

(19) 日本国特許庁(JP)

(12) 特許公報(B2)

(11) 特許番号

特許第4021052号  
(P4021052)

(45) 発行日 平成19年12月12日(2007.12.12)

(24) 登録日 平成19年10月5日(2007.10.5)

(51) Int. Cl.

**A 6 1 B 18/12 (2006.01)**

F I

A 6 1 B 17/39 3 1 0

A 6 1 B 17/39 3 2 0

請求項の数 3 (全 20 頁)

<p>(21) 出願番号 特願平10-151355                  (22) 出願日 平成10年6月1日(1998.6.1)                  (65) 公開番号 特開平11-342135                  (43) 公開日 平成11年12月14日(1999.12.14)                  審査請求日 平成17年4月15日(2005.4.15)</p>	<p>(73) 特許権者 000000376                  オリンパス株式会社                  東京都渋谷区幡ヶ谷2丁目4番2号                  (74) 代理人 100058479                  弁理士 鈴江 武彦                  (74) 代理人 100084618                  弁理士 村松 貞男                  (74) 代理人 100100952                  弁理士 風間 鉄也                  (74) 代理人 100097559                  弁理士 水野 浩司                  (72) 発明者 菊地 康彦                  東京都渋谷区幡ヶ谷2丁目4番2号                  オリンパス光学工業株式会社内</p> <p style="text-align: right;">最終頁に続く</p>
--	--

(54) 【発明の名称】 処置具

(57) 【特許請求の範囲】

【請求項1】

挿入部及び挿入部の手元側に操作部を有し、前記挿入部の先端部に前記操作部の操作により組織を把持するための一对の通電可能な把持部材を有した処置具において、

前記挿入部の内部に、送水源に連通する送水管及びこの送水管の遠位端に設けられ、前記一对の把持部材の間に開口する送水ノズルとからなる送水ユニットを軸方向に進退自在に挿通したことを特徴とする処置具。

【請求項2】

前記把持部材には、前記送水ノズルの位置を確認可能なスリットが設けられていることを特徴とする請求項1記載の処置具。

【請求項3】

前記送水ユニットは、前記挿入部に対して着脱可能であることを特徴とする請求項1記載の処置具。

【発明の詳細な説明】

【0001】

【発明の属する技術分野】

この発明は、生体の体腔内に挿入し、組織を把持、剥離、凝固及び切開することができる処置具に関する。

【0002】

【従来の技術】

一般に、体腔内に挿入し、生体組織を把持、剥離、凝固及び切開する処置具として生体組織を把持する一対の把持部材を備え、各把持部材に高周波通電用の電極を配設したバイポーラ鉗子が知られている。そして、このバイポーラ鉗子の使用時には一対の把持部材間に処置対象の生体組織を把持させた状態で、各把持部材の電極間に高周波電流を通電して把持部材間の生体組織を凝固させるようになっている。

【0003】

この種のバイポーラ鉗子は、通常、生体組織に含まれる血管の止血、生体組織の表層の病変部、出血点の焼灼、避妊を目的とした卵管の閉塞等の多種の症例に用いられる。そして、バイポーラ鉗子が血管の止血や、卵管の閉塞を目的として用いられ、患者の処置対象の生体組織を凝固できるようになっており、また凝固した生体組織を切開することができるようになっている。

10

【0004】

従来、この種の内視鏡下高周波処置具としては、例えばUSP5071419、DE19606194 A1、実開平5-82401号公報等で知られている。USP5071419に示された電気外科用器械は、体腔内に挿入する挿入部の先端部に鉤状電極を設けるとともに、挿入部に送水管が設けられ、この送水管の先端部に前記鉤状電極に対向する送水ノズルが設けられ、処置部に送水できるようになっている。

【0005】

また、DE19606194 A1の手術用医療装置は、体腔内に挿入する挿入部の先端部に開閉可能な一対の把持部材が設けられているとともに、前記挿入部に送水管が設けられ、送水管の先端部には一対の把持部材の側方に開口する送水ノズルが設けられている。

20

【0006】

したがって、いずれの高周波処置器械においても、生体組織を高周波によって凝固し、またその処置部に送水して出血した血液等を洗い流すことができるようになっている。

【0007】

【発明が解決しようとする課題】

しかしながら、前述したUSP5071419は、鉤状電極を生体組織に押し当てて高周波によって凝固するものであり、生体組織を把持したり、剥離する機能は備えていないとともに、把持機能がないために確実に止血できない。また、DE19606194 A1は、挿入部の先端部に開閉可能な一対の把持部材を備え、組織を把持したり、剥離する機能は備えているものの、送水ノズルは、把持部材の側方でずれた位置に開口している。したがって、送水した後に把持部材を動かし、位置を調整し直す手間が必要となる。また、実開平5-82401号公報は、挿入部に送水管路が設けられ、送水源から送水でき、挿入部の先端側から噴出できるようになっているが、処置具とともに使用する光学視管の観察窓を洗浄して視野を保つものであり目的が異なる。

30

【0008】

この発明は、前記事情に着目してなされたもので、その目的とするところは、出血点を確認するために組織からの出血を洗い流すことが可能で、さらに確認された出血点をすぐに把持、凝固することによって迅速な止血が可能な処置具を提供することにある。

【0009】

【課題を解決するための手段】

この発明は、前記目的を達成するために、請求項1は、挿入部及び挿入部の手元側に操作部を有し、前記挿入部の先端部に前記操作部の操作により組織を把持するための一対の通電可能な把持部材を有した処置具において、前記挿入部の内部に、送水源に連通する送水管及びこの送水管の遠位端に設けられ、前記一対の把持部材の間に開口する送水ノズルとからなる送水ユニットを軸方向に進退自在に挿通したことを特徴とする。

40

請求項2は、請求項1の前記把持部材には、前記送水ノズルの位置を確認可能なスリットが設けられていることを特徴とする。

請求項3は、請求項1の前記送水ユニットは、前記挿入部に対して着脱可能であることを特徴とする。

50

前記構成によれば、組織から出血に対して送水ノズルからの送水によって血液を洗い流し確認された出血点を迅速に把持凝固し止血できる。

【0010】

【発明の実施の形態】

以下、この発明の各実施の形態を図面に基づいて説明する。

図1～図4は第1の実施形態を示し、図1及び図2は内視鏡下手術器械としての高周波処置具の全体構成図である。図1及び図2に示すように、高周波処置具としてのバイポーラ鉗子1には患者の体腔内に挿入される細長い挿入部2と、この挿入部2の先端部に配置され、体腔内で生体組織を把持、剥離、凝固するための通電可能な処置部3と、挿入部2の基端部に連結された操作部4とが設けられている。

10

【0011】

挿入部2は、外シース5と、この外シース5の内部に軸方向に進退自在に挿入された内シース6とからなり、外シース5の基端部は操作部4を構成するグリップ7の延出部7aに固定され、内シース6の基端部は操作部4に設けられた内シース駆動部材8に固定されている。

【0012】

処置部3には電極を構成する把持部としての一対の把持部材11a、11bと、これらの把持部材11a、11bを拡開させる方向に付勢する弾性部材12a、12bとが設けられている。弾性部材12a、12bはばね鋼等によって形成され、弾性部材12a、12bの表面は絶縁材14によって被覆されている。さらに、把持部材11a、11bは閉じたときに互いに噛合する鋸歯状部が形成され、生体組織を確実に把持できるように形成されている。

20

【0013】

また、内シース6の内部には管腔としての送水管15が軸方向に進退自在に挿通されている。この送水管15は金属細管からなり、基端部は操作部4の内部まで延長し、先端部は処置部3まで延長している。さらに、送水管15の先端部には前記一対の把持部材11a、11b間に開口する送水ノズル16が設けられ、この送水管15と送水ノズル16とで送水ユニットが構成されている。

【0014】

すなわち、送水ノズル16は、図3に示すように、送水管15の先端開口部を先細に絞った形状であり、把持部材11a、11bには送水ノズル16の位置を確認できるようにスリット17が設けられている。

30

【0015】

さらに、図4に示すように、操作部4には送水管15の基端部を接続する送水管接続部材18が設けられている。送水管接続部材18には送水管15の軸方向、つまり横方向に開口する横穴19aと、この横穴19aの端部から直角に縦方向に開口する縦穴19bとからなる送水路19が設けられている。横穴19aにはゴム等の弾性部材20が固定リング21によって固定されており、この弾性部材20には送水管15の基端部に形成された鋭角カット部15aが軸方向に進退自在に穿刺されている。

【0016】

40

また、前記縦穴19aのねじ部22にはチューブ接続部材23の基端部のねじ部23aがねじ込み固定されており、前記送水管接続部材18から突出するチューブ接続部材23の先端部には送水チューブ24の基端部が接続されている。そして、送水チューブ24を介して供給された送液は送水路19を介して送水管15に導かれ、送水ノズル16から噴出するようになっている。

【0017】

また、図1及び図2に示すように、グリップ7の延出部7aには外シース5の基端部に連結固定される連結リング25が設けられている。さらに、延出部7aの後方には処置部3の後端部と電気、機械的に接続するための処置部ユニット接続部26が配設されている。

【0018】

50

処置部ユニット接続部 2 6 には処置部 3 を構成する一対の把持部材 1 1 a , 1 1 b と接続する接続手段 ( 図示しない ) が設けられ、この接続手段を介して操作部 4 の後端部に設けられたケーブル接続部 2 7 に電氣的に接続されている。このケーブル接続部 2 7 は接続ケーブル 2 8 を介して高周波焼灼電源装置 ( 図示しない ) に接続される。

【 0 0 1 9 】

また、グリップ 7 には鉗子操作手段としてのトリガー 3 0 が設けられている。このトリガー 3 0 はグリップ 7 の上端部に回動ピン 3 1 を中心に回動自在に連結されている。さらに、このトリガー 3 0 には回動支点の上方に長孔 3 2 が形成されている。この長孔 3 2 は内シース駆動部材 8 の側面に突設された係合ピン 3 3 が挿入されている。

【 0 0 2 0 】

また、グリップ 7 の内部にはトリガー 3 0 の下端部の手掛け部 3 0 a をグリップ 7 から離れる方向 ( 図 1 において回動ピン 3 1 を中心に時計回り方向 ) に付勢する付勢部材 ( 図示しない ) が配設されている。そして、トリガー 3 0 は付勢部材のばね力によって常時グリップ 7 から最も離れた定位置 ( 解放位置 ) で保持されている。

【 0 0 2 1 】

さらに、グリップ 7 の後端上部における側面には送水操作手段としての送水操作レバー 3 4 が設けられている。この送水操作レバー 3 4 はグリップ 7 に対して回動ピン 3 5 を中心に回動自在に連結されている。さらに、送水操作レバー 3 4 の回動中心より上方には長孔 3 6 が形成され、この長孔 3 6 には送水管 1 5 の後端側面から突設された係合ピン 3 7 が挿入されている。

【 0 0 2 2 】

送水操作レバー 3 4 には略 V 字状に配置された前後のアーム部 3 8 a , 3 8 b が設けられている。そして、一方のアーム部 3 8 a には指掛け部 3 9 が他方のアーム 3 8 b はストッパピン 4 0 と当接して送水操作レバー 3 4 の回動範囲を規制する役目をしている。さらに、回動ピン 3 5 には送水操作レバー 3 4 を時計回り方向に付勢する付勢部材 ( 図示しない ) が装着されている。

【 0 0 2 3 】

ここで、トリガー 3 0 の手掛け部 3 0 a を付勢部材のばね力に抗してグリップ 7 側に引き込み操作することにより、内シース駆動部材 8 を介して内シース 6 が外シース 5 の軸方向前方へ移動する。内シース 6 の前進に伴って弾性部材 1 2 a , 1 2 b が相対的に内シース 6 内に引き込まれた状態となり、把持部材 1 1 a , 1 1 b が閉じる。また、トリガー 3 0 が解放されるとグリップ 7 内の付勢部材のばね力によって定位置に戻り、弾性部材 1 2 a , 1 2 b が相対的に内シース 6 から突出して把持部材 1 1 a , 1 1 b は弾性部材 1 2 a , 1 2 b の弾性復元力によって開くようになっている。

【 0 0 2 4 】

また、送水操作レバー 3 4 の指掛け部 3 9 に指を掛け、付勢部材の付勢力に抗して送水操作レバー 3 4 を反時計回り方向に回動すると、長孔 3 6 に挿入されている係合ピン 3 7 を介して送水管 1 5 が前進駆動し、送水管 1 5 の送水ノズル 1 6 が把持部材 1 1 a , 1 1 b の間に突出するようになっている。送水操作レバー 3 4 が解放されると付勢部材のばね力によって定位置に戻り、送水管 1 5 は後退して内シース 6 に引き込まれ、アーム部 3 8 b がストッパピン 4 0 に当接すると停止するようになっている。

【 0 0 2 5 】

次に、第 1 の実施形態の作用について説明する。

バイポーラ鉗子 1 のケーブル接続部 2 7 に接続ケーブル 2 8 を接続し、バイポーラ鉗子 1 と高周波焼灼電源装置とを電氣的に接続する。初期状態では操作部 4 のトリガー 3 0 の手掛け部 3 0 a はグリップ 7 から最も離れた定位置で保持され、処置部ユニット接続部 2 6 は挿入部 2 の軸方向の移動範囲の最後端位置で保持される。この状態では、図 1 に示すように処置部 3 の一対の弾性部材 1 2 a , 1 2 b が内シース 6 から突出して把持部材 1 1 a , 1 1 b が開いた状態にある。

【 0 0 2 6 】

10

20

30

40

50

そこで、トリガー 30 の手掛け部 30 a を付勢部材のばね力に抗してグリップ 7 側に引き込み操作することにより、内シース駆動部材 8 を介して内シース 6 が外シース 5 の軸方向前方へ移動する。内シース 6 の前進に伴って弾性部材 12 a , 12 b が相対的に内シース 6 内に引き込まれた状態となり、図 2 に示すように、把持部材 11 a , 11 b が閉じる。

【0027】

この状態で、バイポーラ鉗子 1 の挿入部 2 を患者の体内に挿入され、この挿入部 2 の先端の処置部 3 が体内の処置対象の生体組織の近傍位置まで誘導する。トリガー 30 が解放されるとグリップ 7 内の付勢部材のばね力によって定位置に戻り、弾性部材 12 a , 12 b が相対的に内シース 6 から突出して把持部材 11 a , 11 b は弾性部材 12 a , 12 b の弾性復元力によって開く。

10

【0028】

続いて、拡開した把持部材 11 a , 11 b の間に生体組織を挿入（介在）した後、トリガー 30 の手掛け部 30 a を付勢部材のばね力に抗してグリップ 7 側に引き込み操作することにより、内シース駆動部材 8 を介して内シース 6 が外シース 5 の軸方向前方へ移動する。内シース 6 の前進に伴って弾性部材 12 a , 12 b が相対的に内シース 6 内に引き込まれた状態となり、把持部材 11 a , 11 b が閉じ、生体組織が把持される。

【0029】

このとき、把持部材 11 a , 11 b には閉じたときに互いに噛合する鋸歯状部に形成され、生体組織を確実に把持できる。この状態で、高周波焼灼電源装置から接続ケーブル 28 を介してコード接続部 27 に高周波電流が流れ、把持部材 11 a と 11 b との間に凝固電流が流れ、生体組織の凝固が行われる。凝固が完了した後、トリガー 30 を解放するとグリップ 7 内の付勢部材のばね力によって内シース 6 が外シース 5 に対して初期位置に戻り、弾性部材 12 a , 12 b が相対的に内シース 6 から突出して把持部材 11 a , 11 b は弾性部材 12 a , 12 b の弾性復元力によって開き、把持部材 11 a , 11 b は生体組織から開放される。

20

【0030】

ここで、送水操作レバー 34 の指掛け部 39 に指を掛け、付勢部材の付勢力に抗して送水操作レバー 34 を反時計回り方向に回転すると、長孔 36 に挿入されている係合ピン 37 を介して送水管 15 が前進し、図 1 の破線で示すように送水ノズル 16 が把持部材 11 a , 11 b の間に突出する。この時、送水ノズル 16 の突出量は把持部材 11 a , 11 b に設けられたスリット 17 から確認できる。この状態で、送水源に設けられた送水コック（図示しない）を操作して送水コックを開放すると、送水チューブ 24 を介して送水路 19 に送液され、さらに送水管 15 を介して送水ノズル 16 から噴出される。このとき、送水ノズル 16 は開いた把持部材 11 a , 11 b の間に位置しているため、生体組織の処置部に確実に送水でき、出血した血液等を洗い流すことができる。

30

【0031】

送水が完了した後、送水操作レバー 34 を解放すると、付勢部材のばね力によって定位置に戻り、送水管 15 は相対的に内シース 6 に引き込まれて送水ノズル 16 が後退し、アーム部 38 b がストッパピン 40 に当接すると停止する。

【0032】

また、生体組織を剥離する場合には、トリガー 30 によって把持部材 11 a , 11 b を閉じた状態で、生体組織の剥離部位に把持部材 11 a , 11 b の先端部を押し当てた状態で、トリガー 30 を解放するとグリップ 7 内の付勢部材のばね力によって内シース 6 が外シース 5 に対して初期位置に戻り、把持部材 11 a , 11 b は弾性部材 12 a , 12 b の弾性復元力によって開くため、この把持部材 11 a , 11 b の開閉を繰り返すことにより生体組織の剥離を行うことができる。

40

【0033】

本実施形態によれば、生体組織の把持、剥離、凝固が 1 つのバイポーラ鉗子 1 で行うことができ、手術時にバイポーラ鉗子 1 の交換を少なくして煩わしさを軽減でき、手術時間の短縮を図ることができ、また、一对の把持部材 11 a , 11 b 間に送水ノズル 16 が突出

50

して処置部に送水できるため、目的部位に確実に送水できる。

【0034】

図5は第2の実施形態を示し、第1の実施形態と同一構成部分は同一番号を付して説明を省略する。本実施形態は、送水管接続部材18に設けられた横穴19aと縦穴19bとの合流部に縦穴19bと同軸的に筒状の弾性部材41が挿入され、この弾性部材41の横穴19aに対向する内壁には硬質のスペーサ42が設けられている。さらに、送水管15の鋭角カット部15aは弾性部材41の側壁を穿孔してスペーサ42に当接されており、送水管15が送水路19に連通している。したがって、第1の実施形態と同様に、送水チューブ24から送液されると送水路19を介して送水管15に導かれる。なお、スペーサ42を設けることによって鋭角カット部15aが弾性部材41の他方の側壁を貫通して塞が

10

【0035】

図6は第3の実施形態を示し、第1の実施形態と同一構成部分は同一番号を付して説明を省略する。本実施形態は、挿入部2を構成する内シース6の内部に一对の把持部材11a、11bを備えた中空ロッド43が設けられており、この中空ロッド43には先端に切開ナイフ44を備えたナイフユニット45、先端に送水ノズル16を備えた送水管15及び先端に測温センサまたはPHセンサ46を備えた測定ユニット47が選択的に着脱交換できる。したがって、手術時にパイポラ鉗子1の交換を少なくして煩わしさを軽減でき、手術時間の短縮を図ることができる。

【0036】

図7は第4の実施形態を示し、第1の実施形態と同一構成部分は同一番号を付して説明を省略する。本実施形態は、グリップ7の延出部7aには送水オン・オフバルブ48が複数本のボルト48aによって着脱可能に設けられている。この送水オン・オフバルブ48には第1の接続管49aと第2の接続管49b及びコック50が設けられている。

20

【0037】

第1の接続管49aには送水源に連通する送水チューブ24が接続され、第2の接続管49bには送水連通チューブ51の一端部が接続され、この他端部は送水管接続部材18のチューブ接続部材23に接続されている。

【0038】

したがって、送水オン・オフバルブ48のコック50をオン側に回動すると、送水オン・オフバルブ48がオンとなり、送水源から送水チューブ24を介して送水オン・オフバルブ48に送液され、さらに送水連通チューブ51を介して送水管接続部材18に送液される。

30

【0039】

本実施形態においては、送水オン・オフバルブ48が操作部4に対して着脱可能であるから後付けすることも可能であり、また送水オン・オフバルブ48が操作部4に設けられているため操作性の向上を図ることができる。

【0040】

前述した実施の形態によれば、次のような構成が得られる。

(付記1) 挿入部及び挿入部の手元側に操作部を有し、前記挿入部の先端部に前記操作部の操作により組織を把持するための一对の通電可能な把持部材を有した処置具において、前記挿入部に送水源に連通する管腔を設けるとともに、前記管腔の先端部に前記一对の把持部材の間に開口する送水ノズルを設けたことを特徴とする処置具。

40

【0041】

(付記2) 前記送水ノズルは、一对の把持部材の把持面の間を軸方向に進退可能なように配設されていることを特徴とする付記1記載の処置具。

(付記3) 前記操作部は、一对の把持部材を開閉する第1の操作手段と、送水ノズルを進退させる第2の操作手段を有し、第2の操作手段は、送水源に連通する第1の孔と、この第1の孔に連通する挿入部と平行に設けられた第2の孔を有し、送水ノズルの送水管の基端部が前記第1の孔に連通する状態で前記第2の孔に水密に固定された弾性部材に圧入さ

50

れることによって前記第 2 の操作手段に水密に固定されていることを特徴とする付記 1 記載の処置具。

【 0 0 4 2 】

(付記 4) 前記操作部は、一对の把持部材を開閉する第 1 の操作手段と、送水ノズルを進退させる第 2 の操作手段を有し、第 2 の操作手段は、送水源に連通する第 1 の孔と、この第 1 の孔に連通する挿入部と平行に設けられた第 2 の孔を有し、送水ノズルの送水管の基端部が前記第 1 の孔に連通する空間を有する弾性部材の空間に連通する状態で圧入されることによって前記第 2 の操作手段に水密に固定されていることを特徴とする付記 1 記載の処置具。

【 0 0 4 3 】

(付記 5) 前記送水ノズルは、第 2 の操作手段に対して着脱自在であることを特徴とする付記 3 または 4 記載の処置具。

(付記 6) 前記一对の把持部材を備えた把持ユニットは、軸方向に貫通する管腔を有し、この管腔内に送水ノズル、ナイフユニット、測定ユニットが選択的に着脱交換可能であることを特徴とする付記 1 記載の処置具。

【 0 0 4 4 】

(付記 7) 前記操作部には、送水ノズルに連通する送水管路の開閉を行う送水オン・オフバルブが着脱可能に設けられていることを特徴とする付記 1, 3, 4 のいずれかに記載の処置具。

【 0 0 4 5 】

図 8 及び図 9 は第 5 の実施形態を示し、第 1 の実施形態と同一構成部分は同一番号を付して説明を省略する。本実施形態は、挿入部 2 を構成する内シース 6 の内部に、構造が異なる少なくとも 2 種類の把持ユニットを着脱交換可能に設けたものであり、第 1 の把持ユニット 6 1 と第 2 の把持ユニット 6 2 とを備えている。

【 0 0 4 6 】

第 1 の把持ユニット 6 1 は、図 9 ( a ) に示すように、挿入部 2 の内シース 6 に挿通可能な外径を有するマルチルーメンチューブ 6 3 によって形成され、外周面には硬質の被膜 6 4 が設けられている。マルチルーメンチューブ 6 3 には平行する一对の孔 6 5 a, 6 5 b が軸方向に亘って設けられ、この一对の孔 6 5 a, 6 5 b の内部には外周面が絶縁チューブ 6 6 a, 6 6 b で被覆された線材 6 7 a, 6 7 b が挿通されている。

【 0 0 4 7 】

前記線材 6 7 a, 6 7 b の先端側は、図 8 に示すように、弾性部材 1 2 a, 1 2 b を介して把持部材 1 1 a, 1 1 b が設けられ、基端側はケーブル接続部 2 7 に電氣的に接続される接続端子部 6 8 が設けられている。さらに、一对の孔 6 5 a, 6 5 b の側部には小径の挿通孔 6 9 が軸方向に亘って設けられ、この先端側はマルチルーメンチューブ 6 3 の先端面に開口している。

【 0 0 4 8 】

第 2 の把持ユニット 6 2 も、図 9 ( b ) に示すように、挿入部 2 の内シース 6 に挿通可能な外径を有するマルチルーメンチューブ 7 0 によって形成され、外周面には硬質の被膜 7 1 が設けられている。マルチルーメンチューブ 7 0 には平行する一对の孔 7 2 a, 7 2 b が軸方向に亘って設けられ、この一对の孔 7 2 a, 7 2 b の内部には外周面が絶縁チューブ 7 3 a, 7 3 b で被覆された線材 7 4 a, 7 4 b が挿通されている。

【 0 0 4 9 】

前記線材 7 4 a, 7 4 b の先端側は、図 8 に示すように、弾性部材 7 5 a, 7 5 b を介して小型把持部材 7 6 a, 7 6 b が設けられ、基端側はケーブル接続部 2 7 に電氣的に接続される接続端子部 7 7 が設けられている。さらに、一对の孔 7 2 a, 7 2 b の側部には大径の送水口 7 8 が軸方向に亘って設けられ、この先端側はマルチルーメンチューブ 7 0 の先端面に開口している。

【 0 0 5 0 】

そして、第 1 の把持ユニット 6 1 の挿通孔 6 9 には先端に切開ナイフ 7 9 を備えたナイフ

10

20

30

40

50

ユニット 80 が挿脱自在であり、第 2 の把持ユニット 62 の送水口 78 は操作部 4 の送水路 19 に連通するようになっている。

【0051】

本実施形態によれば、第 1 の把持ユニット 61 を使用することにより、ナイフユニット 80 を用いて生体組織を切開でき、第 2 の把持ユニット 62 を使用することにより、十分な送水量を確保できる。また、手術時にバイポーラ鉗子 1 の交換を少なくして煩わしさを軽減でき、手術時間の短縮を図ることができる。

【0052】

図 10 は第 6 の実施形態を示し、第 5 の実施形態と同一構成部分は同一番号を付して説明を省略する。本実施形態は、第 2 の把持ユニット 62 の送水口 78 に送水管 81 を軸方向に進退自在に挿通したものである。本実施形態によれば、送水管 81 を進退して目的部位に対して送水管 81 の先端部を近付れたり、遠ざけたりでき、出血した血液等を確実に洗い流すことができる。

10

【0053】

前述した実施の形態によれば、次のような構成が得られる。

(付記 8) ユニット挿入部の先端部に開閉自在に設けられた一対の把持部材と、前記一対の把持部材を開閉する操作手段と、前記ユニット挿入部が前記操作手段に対して着脱自在な処置具であって、前記ユニット挿入部に設けられナイフユニットを挿脱自在な挿通孔を有する第 1 の把持ユニットと、前記ユニット挿入部に設けられ送水口を備えた第 2 の把持ユニットとからなり、前記第 1 及び第 2 の把持ユニットが前記操作手段に対して着脱交換可能であることを特徴とする処置具。

20

【0054】

(付記 9) 前記第 2 の把持ユニットの送水口は、送水管が進退自在に挿通可能であることを特徴とする付記 8 記載の処置具。

(付記 10) 前記第 1 及び第 2 の把持ユニットは、マルチルーメンチューブで形成されていることを特徴とする付記 8 記載の処置具。

【0055】

図 11 及び図 12 は第 7 の実施形態を示し、第 1 の実施形態と同一構成部分は同一番号を付して説明を省略する。図 11 に示すように、バイポーラ鉗子 1 の処置部ユニット接続部 26 には前後方向に沿ってスライダ支持部材 91 が設けられ、このスライダ支持部材 91 にはスライダ 92 が前後方向に移動自在に設けられている。スライダ 92 の後端部には送水管固定部材 93 が取付けられ、この送水管固定部材 93 には送水管 15 の後端部が係止固定されている。

30

【0056】

スライダ 92 の前端部には左右に突出する係合ピン 94 が設けられ、この係合ピン 94 には送水操作レバー 34 の長孔 36 が係合されている。そして、送水操作レバー 34 の回転によってスライダ 92 が前後方向にスライドするようになっている。

【0057】

図 12 に示すように、スライダ 92 には軸方向と直交する方向に貫通孔 95 が設けられ、この貫通孔 95 には円柱状の送水バルブ本体 96 が貫通した状態で固定されている。送水バルブ本体 96 にはこれと直交する方向に挿通孔 97 が穿設され、この挿通孔 97 の両端にはシール部材 98 が装着されている。そして、前記送水管 15 は挿通孔 97 に挿通され、シール部材 98 によってシールされている。

40

【0058】

送水バルブ本体 96 には挿通孔 97 と平行にシリンダ 99 が設けられ、このシリンダ 99 にはピストン 100 が挿入されている。ピストン 100 は、ピストンロッド 101 と、このピストンロッド 101 に間隔を存して設けられた 2 つのフランジ 102 とから構成され、ピストン 100 は板バネ 103 によって前方に付勢されている。

【0059】

さらに、送水バルブ本体 96 にはシリンダ 99 の前部側と連通する第 1 のポート 104 と

50



シリンダ 9 9 の後部側と連通する第 2 のポート 1 0 5 が設けられ、第 1 のポート 1 0 4 は送水チューブ 2 4 が接続され、第 2 のポート 1 0 5 は送水管 1 5 と連通している。

【 0 0 6 0 】

そして、ピストン 1 0 0 が図 1 2 の実線で示すように前部側に位置しているときにはフランジ 1 0 2 によって第 1 のポート 1 0 4 と第 2 のポート 1 0 5 が遮断され、同図破線で示すように後部側に位置しているときには第 1 のポート 1 0 4 と第 2 のポート 1 0 5 が連通するようになっている。

【 0 0 6 1 】

さらに、ピストン 1 0 0 の前面に対向する前記スライダ支持部材 9 1 には後方に向かって突出する押しピン 1 0 6 が設けられ、スライダ 9 2 が前進、つまり送水管 1 5 が前進したとき押しピン 1 0 6 によってピストン 1 0 0 を板パネ 1 0 3 の付勢力に抗して後方へ移動させるようになっている。そして、第 1 のポート 1 0 4 と第 2 のポート 1 0 5 とを連通させるようになっている。

【 0 0 6 2 】

次に、第 7 の実施形態の作用について説明する。送水操作レバー 3 4 の指掛け部 3 9 に指を掛け、反時計回りに回動させると、係合ピン 9 4 を介してスライダ 9 2 が前進し、これと一体に送水管 1 5 が前進する。スライダ 9 2 の前進に伴ってピストン 1 0 0 の前面が押しピン 1 0 6 に当接して後方へ相対的に移動すると、ピストン 1 0 0 のフランジ 1 0 2 位置が第 1 のポート 1 0 4 と第 2 のポート 1 0 5 との遮断位置から連通位置に切り替わり、送水チューブ 2 4 から供給された液体が第 1 のポート 1 0 4、シリンダ 9 9、第 2 のポート 1 0 5 の順に送液されて送水管 1 5 に導かれ、送水ノズル 1 6 から噴出する。したがって、送水ノズル 1 6 の前進操作と送水操作が連動し、送水ノズル 1 6 が一對の把持部材 1 1 a, 1 1 b の間に突出すると同時に送水ノズル 1 6 から送水が開始される。

【 0 0 6 3 】

図 1 3 及び図 1 4 は第 8 の実施形態を示し、第 7 の実施形態と同一構成部分は同一番号を付して説明を省略する。給水源と接続する送水チューブ 2 4 は送水操作レバー 3 4 の回動ピン 3 5 の付近において U 字状に屈曲されており、回動ピン 3 5 の下方に設けられたチューブ支持部材 1 1 0 によって支持されている。回動ピン 3 5 にはこれと一体に回動するチューブ押えカム 1 1 1 が設けられている。

【 0 0 6 4 】

次に、第 8 の実施形態の作用について説明する。図 1 3 ( a ) に示すように送水操作レバー 3 4 が付勢部材 ( 図示しない ) によって時計回り方向に付勢されているときには、図 1 4 の実線で示すように、チューブ押えカム 1 1 1 が下向きにあり、チューブ支持部材 1 1 0 との間で送水チューブ 2 4 を押し潰して閉塞している。

【 0 0 6 5 】

送水操作のために、図 1 3 ( b ) で示すように、送水操作レバー 3 4 の指掛け部 3 9 に指を掛け、反時計回りに回動させると、チューブ押えカム 1 1 1 が回動ピン 3 5 と一体に回動して図 1 4 の 2 点鎖線で示すように横方向に回動して送水チューブ 2 4 から離れ、送水チューブ 2 4 が水圧によって復元して送液される。したがって、送水ノズル 1 6 の前進操作と送水操作が連動し、送水ノズル 1 6 が一對の把持部材 1 1 a, 1 1 b の間に突出する過程で送水ノズル 1 6 から送水が開始される。

【 0 0 6 6 】

図 1 5 ~ 図 1 7 は第 9 の実施形態を示し、第 7 の実施形態と同一構成部分は同一番号を付して説明を省略する。本実施形態は、スライダ 9 2 にこれと直交する方向に送水チューブ接続部材 1 1 2 が設けられ、この送水チューブ接続部材 1 1 2 には送水管 1 5 が挿通する挿通孔 1 1 3 が穿設され、この挿通孔 1 1 3 の開口端にはシール部材 1 1 4 が設けられている。さらに、送水チューブ接続部材 1 1 2 には送水チューブ 2 4 が接続される送水ポート 1 1 5 が穿設され、前記送水管 1 5 と連通している。

【 0 0 6 7 】

また、スライダ 9 2 には小径部 1 1 6 が設けられ、この小径部 1 1 6 にはナイフレバー接

10

20

30

40

50

続部材 1 1 7 が前後方向に移動自在に嵌合されている。このナイフレバー接続部材 1 1 7 の左右には係合ピン 1 1 8 が突設され、この係合ピン 1 1 8 には送水操作レバー 3 4 の長孔 3 6 が係合している。さらに、小径部 1 1 6 にはナイフレバー接続部材 1 1 7 を後退方向に付勢する付勢ばね 1 1 9 が設けられている。

【 0 0 6 8 】

さらに、送水操作レバー 3 4 の回動軌跡上に位置するグリップ 7 の内部には横方向にロッド 1 2 0 が設けられ、このロッド 1 2 0 には L 字状のチューブ押え部材 1 2 1 がロッド 1 2 0 の軸方向に移動自在に支持されている。チューブ押え部材 1 2 1 の基端部の押え部 1 2 2 はチューブ支持部 1 2 3 と離間し、この間には送水チューブ 2 4 の中途部が介在されている。また、チューブ押え部材 1 2 1 の先端部はグリップ 7 の側壁に穿設された開口 1 2 4 に対向しており、この先端部には傾斜部 1 2 5 が形成されている。

10

【 0 0 6 9 】

さらに、前記ロッド 1 2 0 には付勢ばね 1 2 6 が巻装され、チューブ押え部材 1 2 1 の先端部の傾斜部 1 2 5 を開口 1 2 4 から突出する方向に付勢している。したがって、図 1 7 ( a ) に示すように、チューブ押え部材 1 2 1 の押え部 1 2 2 とチューブ支持部 1 2 3 との間で送水チューブ 2 4 の中途部を押し潰して閉塞しているが、第 9 の実施形態の作用について説明する。送水操作レバー 3 4 を図 1 5 ( a ) の状態から ( b ) の状態まで回動させると、送水管 1 5 が前進するとともに、スライダ 9 2 の先端が処置部ユニット接続部 2 6 の後端に接触して止まる。この状態からさらに送水操作レバー 3 4 を図 1 5 ( b ) の二点鎖線まで回動させると、スライダ 9 2 が止まった状態で、ナイフレバー接続部材 1 1 7 が付勢ばね 1 1 9 に抗して前進する。この時、送水操作レバー 3 4 の回動によって送水操作レバー 3 4 とチューブ押え部材 1 2 1 の傾斜部 1 2 5 が摺動すると、同図 ( b ) に示すように、付勢ばね 1 2 6 の付勢力に抗してチューブ押え部材 1 2 1 が押し込まれて押え部 1 2 2 がチューブ支持部 1 2 3 から離間し、送水チューブ 2 4 が水圧によって復元して送液されるようになっている。したがって、送水ノズル 1 6 を前進して位置決めした状態で、送水操作レバー 3 4 の回動操作により送水ノズル 1 6 が一对の把持部材 1 1 a , 1 1 b の間で送水を開始できる。

20

【 0 0 7 0 】

前述した実施の形態によれば、次のような構成が得られる。

( 付記 1 1 ) 挿入部の先端部に開閉自在に設けられた一对の把持部材と、前記一对の把持部材を開閉する操作手段と、前記把持部材と前記操作手段とを連動する連動手段と、前記挿入部に設けられ前記一对の把持部材の近傍へ進退可能な送水プローブと、この送水プローブを進退操作する進退操作手段と、前記送水プローブへの送水を制御可能な開閉バルブとからなる処置具において、前記送水プローブの進退に連動して開閉バルブが開閉することを特徴とする処置具。

30

【 0 0 7 1 】

( 付記 1 2 ) 前記進退操作手段は、送水操作レバーと、この送水操作レバーと連動してスライダ支持部材上をスライドし、送水プローブを進退させるスライダとからなり、前記開閉バルブは、スライダに設けられた流路閉鎖部材を含み、スライダが移動したときスライダ支持部材の一部と前記流路閉鎖部材が接触して流路閉鎖部材が移動して流路が開くことを特徴とする付記 1 1 記載の処置具。

40

【 0 0 7 2 】

( 付記 1 3 ) 前記進退操作手段は、回動ピンによって軸支された送水操作レバーと、この送水操作レバー、送水プローブ及び送水チューブが接続されたスライダとからなり、前記開閉バルブは、前記回動ピンに設けられた流路閉鎖部材を含み、前記送水操作レバーが回動したとき前記流路閉鎖部材が移動して流路が開くことを特徴とする付記 1 1 記載の処置具。

【 0 0 7 3 】

( 付記 1 4 ) 前記進退操作手段は、板状壁面を有する送水操作レバーと、この送水操作レバー、送水プローブ及び送水チューブが接続されたスライダとからなり、前記開閉バルブ

50

は、前記送水操作レバーの移動範囲内に設けられた流路閉鎖部材を含み、ナイフレバーが移動したとき、前記板状壁面と前記流路閉鎖部材が接触して流路が開くことを特徴とする付記 11 記載の処置具。

【0074】

(付記 15) 前記流路閉鎖部材は、シリンダと、このシリンダ内に進退自在に設けられたピストンであることを特徴とする付記 12 ~ 14 のいずれかに記載の処置具。

【0075】

(付記 16) 前記流路閉鎖部材は、通常時は、送水チューブの中途部を押し潰して閉塞し、移動すると送水チューブを開放することを特徴とする付記 12 ~ 14 のいずれかに記載の処置具。

10

【0076】

(付記 17) 前記開閉バルブは、スライダが最も把持部材に近付いた第 1 の位置で、少なくとも開いた状態であり、把持部材から最も離れた第 2 の位置で閉じた状態であることを特徴とする付記 12 ~ 16 のいずれかに記載の処置具。

【0077】

(付記 18) 前記開閉バルブは、第 1 の位置と第 2 の位置の略中間より第 1 の位置に近い位置で、少なくとも開いた状態であり、第 2 の位置で閉じた状態であることを特徴とする付記 12 ~ 16 のいずれかに記載の処置具。

【0078】

(付記 19) 送水プローブの代わりにナイフロッドが挿通可能であることを特徴とする付記 12 ~ 18 のいずれかに記載の処置具。

20

図 18 及び図 19 は第 1 の開示例としてのバイポーラカッタを示す。このバイポーラカッタ 131 には細長い挿入部 132 と、この挿入部 132 の先端部に配置され、体腔内で生体組織を把持、凝固、切開するための通電可能な処置部 133 と、挿入部 132 の基端部に連結された操作部 134 とが設けられている。

【0079】

挿入部 132 の先端部には開閉自在な一对のジョー 135 及びナイフ 136 が設けられている。操作部 134 を構成するグリップ 137 にはジョー 135 を開閉する開閉トリガー 138 及びナイフ 136 を進退するナイフレバー 139 が設けられている。

【0080】

開閉トリガー 138 はグリップ 137 の上端部に回動ピン 141 を中心に回動自在に連結されている。さらに、この開閉トリガー 138 には回動支点の上方に長孔 142 が形成されている。この長孔 142 はジョー駆動部材 143 の側面に突設された係合ピン 144 が挿入されている。

30

【0081】

また、グリップ 137 の内部には板バネ 145 が設けられ、開閉トリガー 138 に突設された荷重受けピン 146 を押圧することにより、開閉トリガー 138 の下端部の手掛け部 138a をグリップ 137 から離れる方向、つまりジョー駆動部材 143 を後退させ、ジョー 135 を閉じる方向に付勢している。

【0082】

また、ナイフレバー 139 はグリップ 137 に対して回動ピン 147 を中心に回動自在に連結されている。さらに、ナイフレバー 139 の回動中心より上方には長孔 148 が形成され、この長孔 148 にはナイフ駆動部材 149 の後端側面から突設された係合ピン 150 が挿入されている。

40

【0083】

さらに、ナイフレバー 139 の回動ピン 147 には付勢バネ 151 が巻回され、ナイフレバー 139 を時計回りに付勢し、ナイフ 136 を後退する方向に付勢している。また、ナイフレバー 139 には連結棒 152 の一端部が連結されていて、この連結棒 152 の他端部にはフック部 152a が設けられている。そして、このフック部 152a は開閉トリガー 138 の側面に突設された掛止ピン 153 に掛止されている。

50

## 【0084】

したがって、図18に示すように、ナイフレバー139によって開閉トリガー138を板バネ145の付勢力に抗して僅かに反時計方向に引っ張り、ジョー駆動部材143を僅かに前進させた位置に保持している。したがって、一对のジョー135は僅かな隙間135aを持っており、この隙間135aによって極薄い組織を把持したときのショートを防止している。しかし、ジョー135に隙間135aがあると、ジョー135によって把持した組織をナイフ136によって切開する際に把持した組織が逃げてしまうという不具合があるが、本開示例によれば、ナイフレバー139を付勢バネ151の付勢力に抗して回転させ、ナイフ駆動部材149を介してナイフ136を前進させると、ナイフレバー139に連結された連結棒152も一緒に前進するため、図19に示すように、フック部152aが掛止ピン153から外れて開閉トリガー138の拘束が解除される。したがって、開閉トリガー138が板バネ145の付勢力によって時計回りに回転し、ジョー駆動部材143を介してジョー135を挿入部32に引き込み、ジョー135を閉じるため、把持した組織が切開時に逃げることはなく、確実に切開できる。

10

## 【0085】

図20～図22は第2の開示例としての送水機能付き電気焼灼器具を示すが、従来、この種の器具は、DE19606194 A1によって知られている。この器具は、ハンドル内に備えられた吸引及び洗浄パイプを遮断可能な弁と、凝固電極を軸方向に移動するための取手を有したものである。この器具は、送水後に凝固する場合に、取手で凝固電極を引き込み送水弁を押して送水した後に、再び凝固電極を突出してから出力することになり、操作性が非常に面倒であり、何回も凝固する場合に効率が悪いという問題があった。

20

## 【0086】

本開示例は、前述のような問題を解決したものである。なお、バイポーラ鉗子1については第1の実施形態と同一であるため説明を省略する。バイポーラ鉗子1のケーブル接続部27は接続ケーブル28を介して高周波焼灼電源装置160に接続され、送水チューブ24は灌流機器としてのローラポンプ161に接続されている。

## 【0087】

高周波焼灼電源装置160は電源に接続される出力発振部162と出力制御部163とからなり、出力制御部163はフットスイッチ164に接続されている。ローラポンプ161は貯水器165と接続するポンプ部166、設定パネル167及び出力連動送水手段としてのポンプ制御部168とからなり、設定パネル167によって送水量、送水タイミング、送水時間等を設定できるようになっている。さらに、高周波焼灼電源装置160の出力制御部163とローラポンプ161のポンプ制御部168とは通信ケーブル169によって接続されている。

30

## 【0088】

したがって、図22に示すように、術者は、フットスイッチ164をオンすると、出力制御部163がオン信号を検知し、出力発振部162から高周波が発振されてバイポーラ鉗子1に導かれる。これと同時に、出力制御部163から通信ケーブル169を介してポンプ制御部168にポンプ作動信号が発信されるため、ポンプ部166が作動する。したがって、ポンプ部166から送水チューブ24を介してバイポーラ鉗子1に送液される。

40

## 【0089】

このように高周波焼灼電源装置160とローラポンプ161とを通信ケーブル169によって接続することにより、術者はフットスイッチ164を操作して高周波出力するだけで規定の送水量が得られるため、送水スイッチを操作する必要がなく、操作性の向上を図ることができる。

## 【0090】

なお、高周波焼灼前にジョーに送水して焦げ付きを防止でき、また、ローラポンプ161によって吸引することも可能である。さらに、高周波焼灼電源装置160とローラポンプ161を同一の台車に載置することにより、通信ケーブル169の引き回しが簡単となる。

50

## 【0091】

図23は第3の開示例を示し、生理食塩水バッグ170と接続する送水チューブ24の途中に中継ボックス171を設け、この中継ボックス171に送水チューブ24を開放・遮断する電磁弁172を設けたものである。電磁弁172は中継パネル173を介してフットスイッチ164に接続されているとともに、高周波焼灼電源装置160に接続されている。したがって、術者はフットスイッチ164を操作して高周波出力するだけで電磁弁172が開放して規定の送水量が得られるため、操作性の向上を図ることができる。しかも、ポンプが不要となり、安価に提供できるとともに、任意の場所に可搬できる。

## 【0092】

図24は第4の開示例を示し、一对のジョーのうち片側のみを示している。ジョー本体175の電極部176における把持側には複数個の送水孔177が設けられ、この送水孔177はジョー本体175を支持するステンレスパイプ178の送水管路179を介して送水源に連通しており、ステンレスパイプ178は絶縁チューブ180によって被覆されている。したがって、高周波焼灼前に送水孔177から送水してジョーの焦げ付きを防止できる。

10

## 【0093】

図25は第5の開示例を示し、一对のジョー本体181を透明な合成樹脂材料によって形成し、このジョー本体181の把持面に電極部182を設けたものである。このように構成すると、高周波焼灼時に組織の焼灼部をジョー本体181を透視して観察でき、焼灼時間を制御できる。

20

## 【0094】

図26は第6の開示例を示し、一对のジョーのうち片側のみを示している。ジョー本体183の電極部184の背側には絶縁部185が設けられ、この絶縁部185には例えば超音波等を発振して組織の硬さを検知する硬さセンサ186が設けられている。また、ジョー本体183を支持するステンレスパイプ187にはセンサケーブル188が挿通されており、ステンレスパイプ187は絶縁チューブ189によって被覆されている。

## 【0095】

したがって、高周波焼灼前に組織の硬さを硬さセンサ186によって検知し、また高周波焼灼後組織の硬さを硬さセンサ186によって検知することにより、組織が所定の硬さによったときに高周波出力を停止して過剰焼灼を防止できる。

30

## 【0096】

前述した実施の形態によれば、次のような構成が得られる。

(付記20)先端に電極及び送水孔を有する電気焼灼器具と、前記電極に高周波出力を供給する電気焼灼装置と、前記送水孔に送水を供給する灌流機器とを備えた送水機能付き電気焼灼器具において、前記電気焼灼装置の出力に連動して前記灌流機器より送水の供給を制御する出力連動送水手段を設けたことを特徴とする送水機能付き電気焼灼器具。

## 【0097】

(付記21)前記電気焼灼装置と前記灌流機器が通信ケーブルによって接続され、前記電気焼灼装置の出力信号により前記出力連動送水手段が動作することを特徴とする付記20記載の送水機能付き電気焼灼器具。

40

## 【0098】

(付記22)前記出力連動手段は、送水量・送水時間・送水開始タイミング等が設定できることを特徴とする送水機能付き電気焼灼器具。

(付記23)前記電気焼灼器具が双極式器具であることを特徴とする送水機能付き電気焼灼器具。

## 【0099】

## 【発明の効果】

以上説明したように、この発明によれば、生体組織を把持して凝固し、止血等が確実に行えるとともに、その処置部に確実に送水でき、出血した血液等を洗い流すことができるという効果がある。

50

## 【図面の簡単な説明】

【図 1】この発明の第 1 の実施形態を示す把持部材を開いた状態のバイポーラ鉗子の側面図。

【図 2】同実施形態を示す把持部材を閉じた状態のバイポーラ鉗子の側面図。

【図 3】同実施形態を示し、図 1 の矢印 A 方向から見た図。

【図 4】同実施形態を示し、図 1 の B 部を拡大した縦断側面図。

【図 5】この発明の第 2 の実施形態を示し、図 4 と同一部分の縦断側面図。

【図 6】この発明の第 3 の実施形態を示すバイポーラ鉗子の全体構成図。

【図 7】この発明の第 4 の実施形態を示すバイポーラ鉗子の全体構成図。

【図 8】この発明の第 5 の実施形態を示すバイポーラ鉗子の全体構成図。

【図 9】同実施形態を示し、( a ) は図 8 の C - C 線に沿う断面図、( b ) は図 8 の D - D 線に沿う断面図。

【図 10】この発明の第 6 の実施形態を示し、( a ) はバイポーラ鉗子の全体の構成図、( b ) は E - E 線に沿う断面図。

【図 11】この発明の第 7 の実施形態を示し、( a ) はバイポーラ鉗子の平面図、( b ) は側面図、( c ) は送水時の側面図。

【図 12】同実施形態を示し、図 11 の F 部を拡大した縦断平面図。

【図 13】この発明の第 8 の実施形態を示し、( a ) はバイポーラ鉗子の側面図、( b ) は送水操作時のバイポーラ鉗子の側面図。

【図 14】同実施形態を示し、図 13 の G - G 線に沿う断面図。

【図 15】この発明の第 9 の実施形態を示し、( a ) はバイポーラ鉗子の側面図、( b ) は送水操作時のバイポーラ鉗子の側面図。

【図 16】図 15 の H 部分を拡大して示し、( a ) は送水管が後退した状態の縦断平面図、( b ) は送水管が前進した状態の縦断平面図。

【図 17】図 15 ( a ) の J - J 線に沿う断面図で、( a ) は送水チューブを閉塞した状態の縦断側面図、( b ) は送水チューブを開放した状態の縦断側面図。

【図 18】第 1 の開示例を示し、バイポーラカッタの側面図。

【図 19】同開示例の切開時の側面図。

【図 20】第 2 の開示例を示し、送水機能付き電気焼灼装置の全体構成図。

【図 21】同開示例のブロック図。

【図 22】同開示例のフローチャート図。

【図 23】第 3 の開示例を示す構成図。

【図 24】第 4 の開示例を示すジョーの縦断側面図。

【図 25】第 5 の開示例を示すジョーの斜視図。

【図 26】第 6 の開示例を示し、( a ) はジョーの斜視図、( b ) は K - K 線に沿う断面図。

## 【符号の説明】

1 ... バイポーラ鉗子

2 ... 挿入部

4 ... 操作部

1 1 a , 1 1 b ... 把持部材

1 6 ... 送水ノズル

10

20

30

40

【 図 1 】

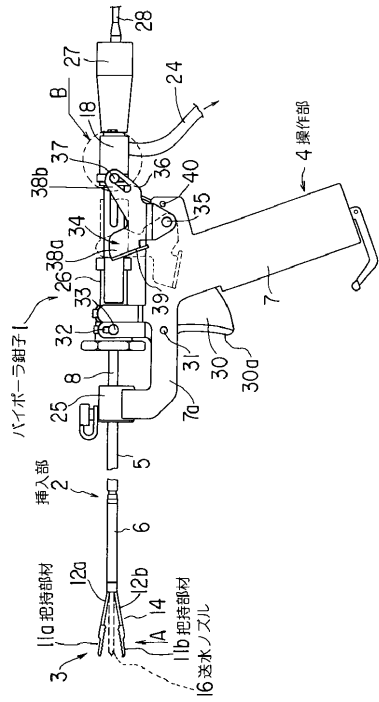

【 図 2 】

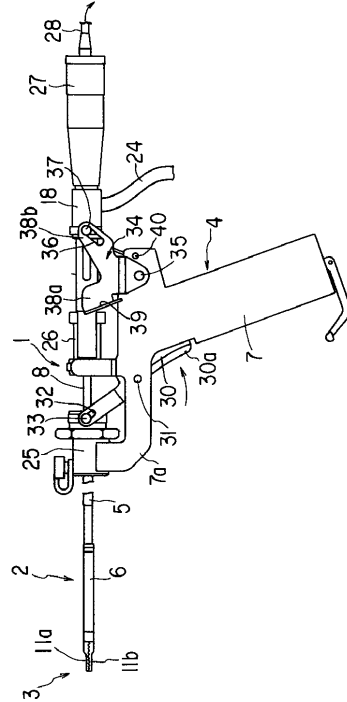

【 図 3 】

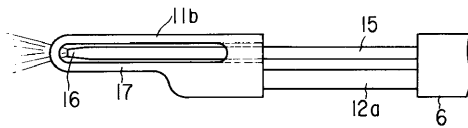

【 図 5 】

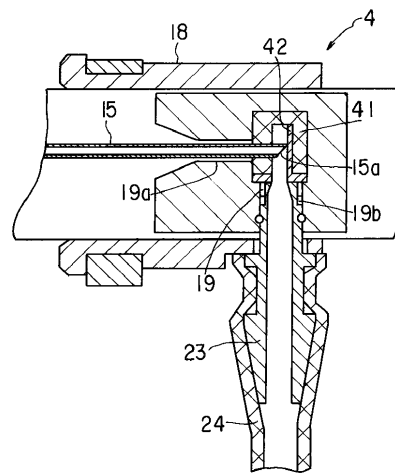

【 図 4 】

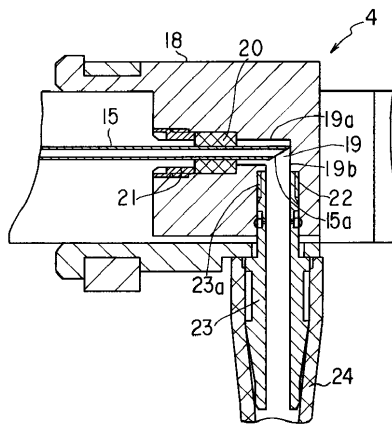

【 図 6 】

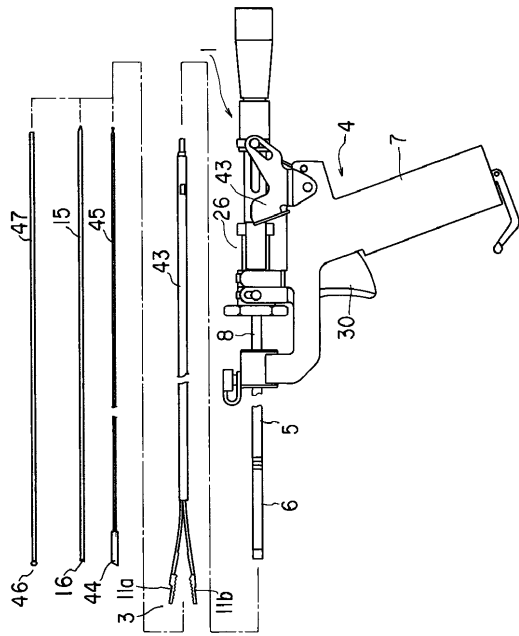

【 図 7 】

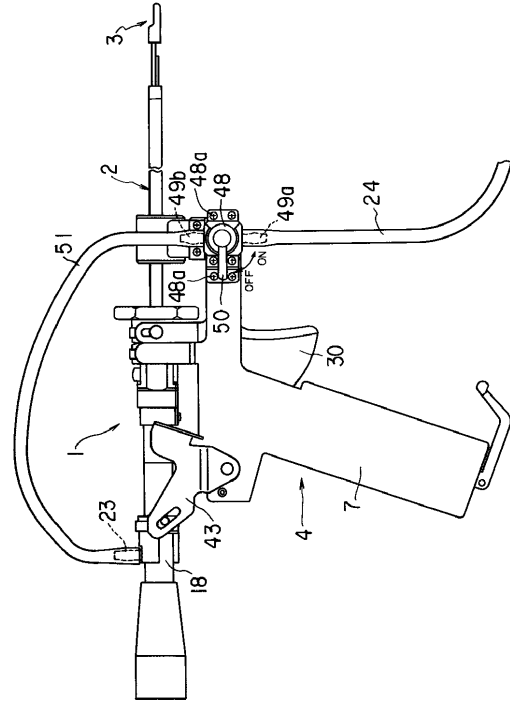

【 図 8 】

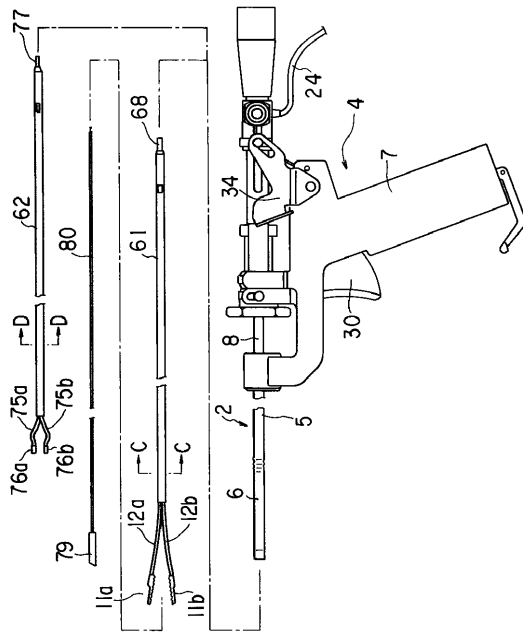

【 図 9 】

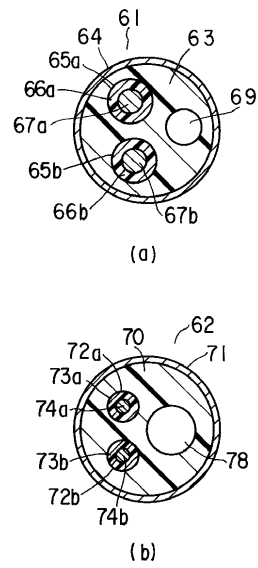



【 図 1 0 】

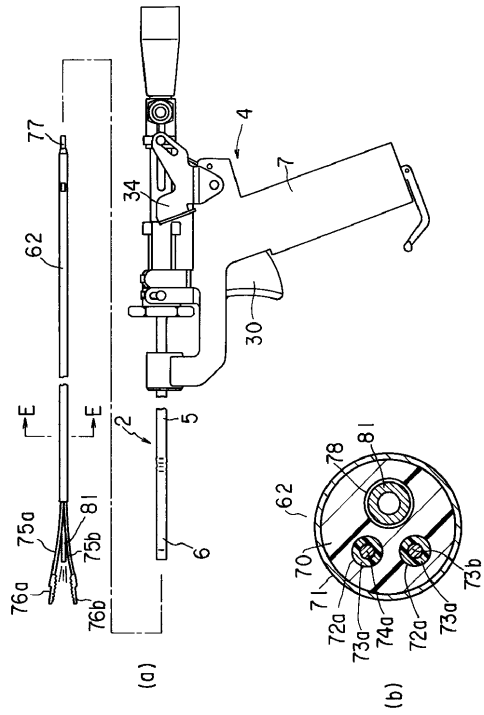

【 図 1 1 】

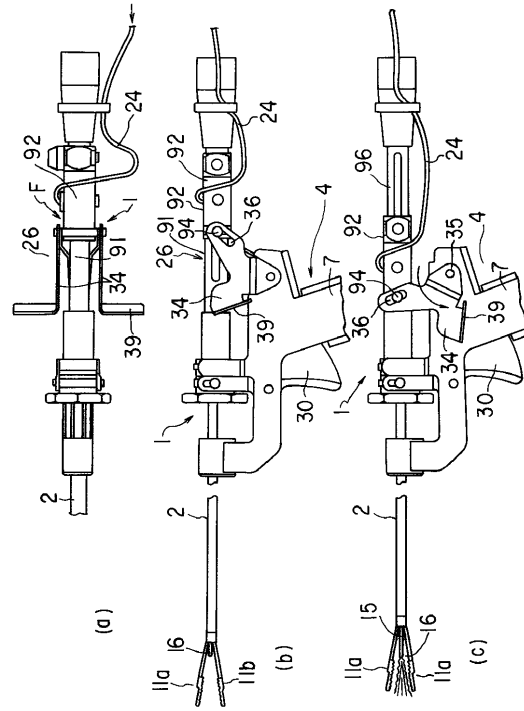

【 図 1 2 】

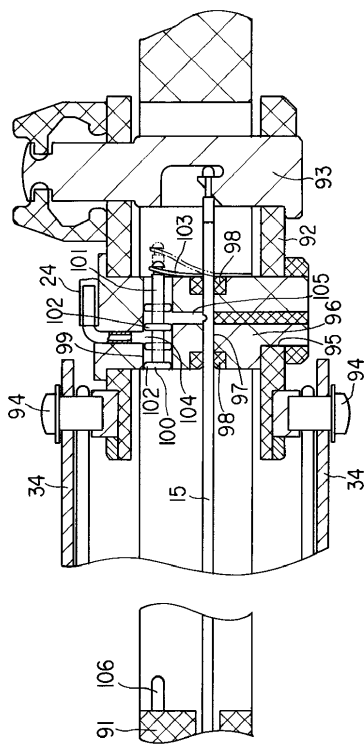

【 図 1 3 】

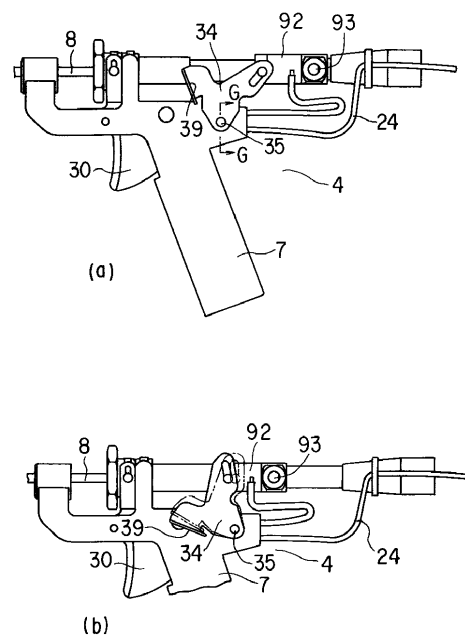

【 図 1 4 】

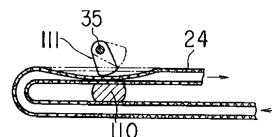

【 図 1 5 】

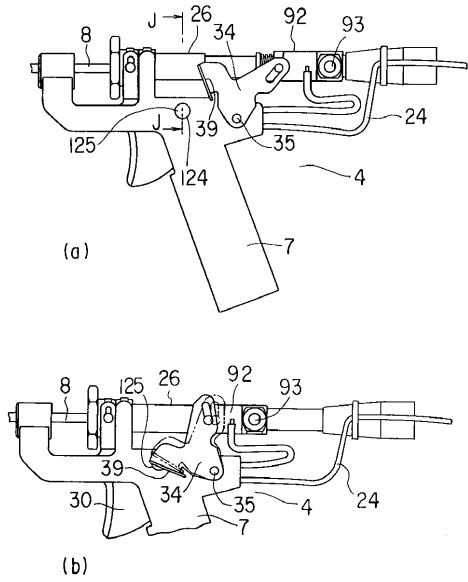

【 図 1 6 】

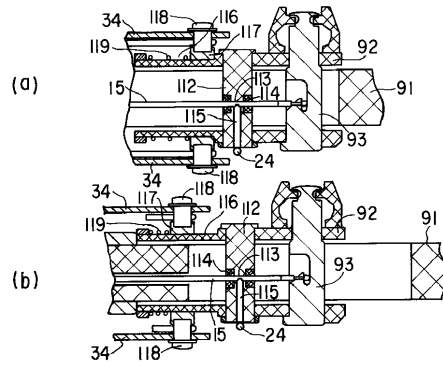

【 図 1 7 】

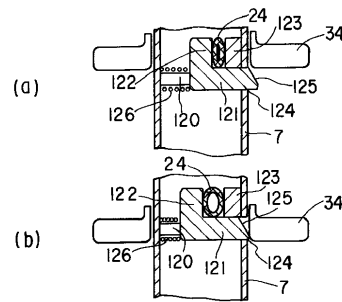

【 図 1 8 】

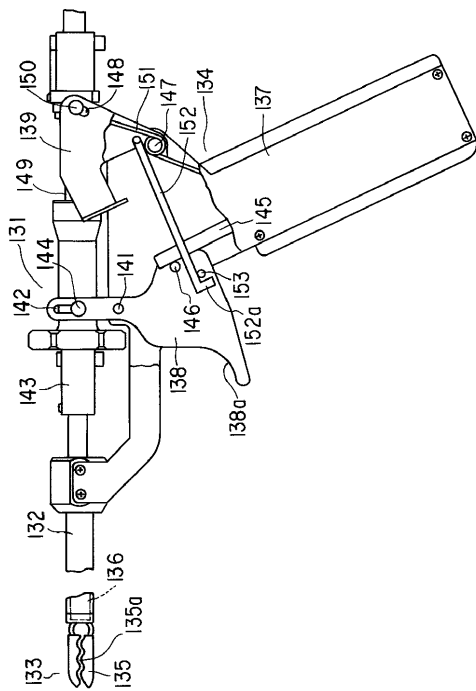

【 図 1 9 】

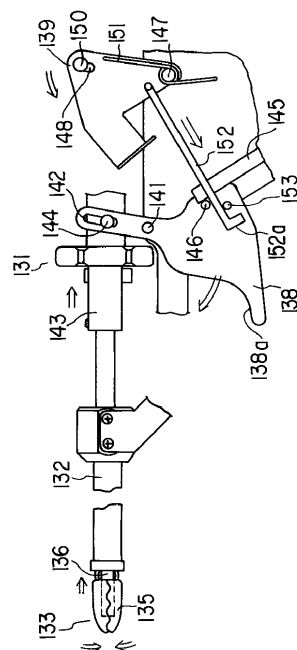

【図20】

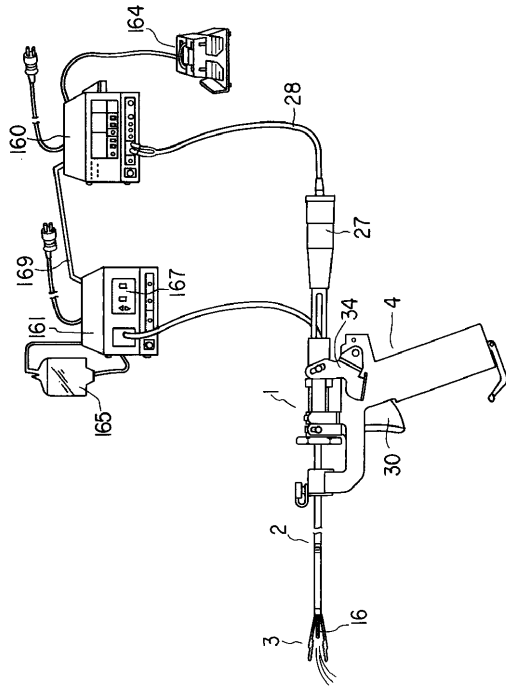

【図21】

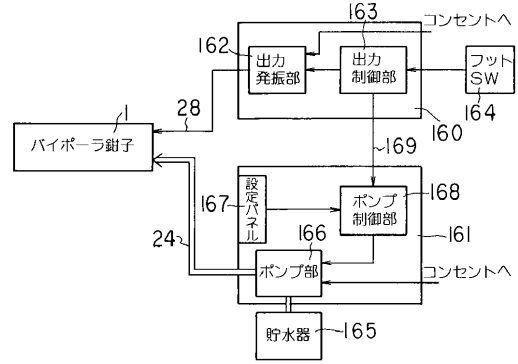

【図22】

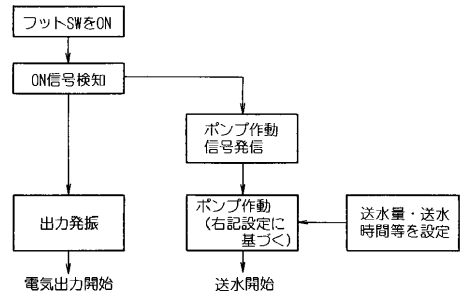

【図23】

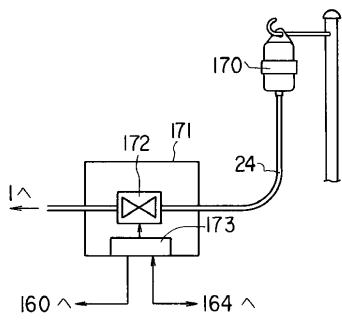

【図25】

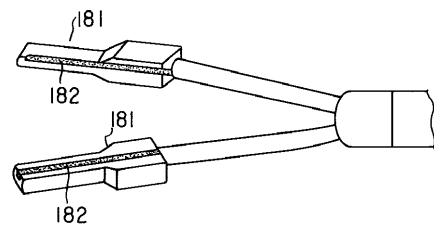

【図24】

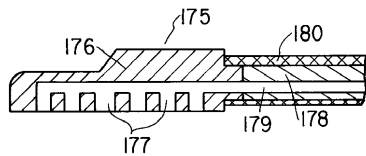

【図26】

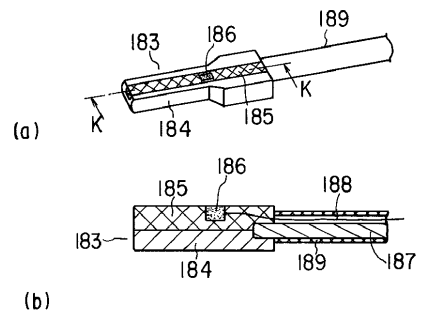

---

フロントページの続き

- (72)発明者 原野 健二  
東京都渋谷区幡ヶ谷2丁目43番2号 オリンパス光学工業株式会社内
- (72)発明者 飯田 浩司  
東京都渋谷区幡ヶ谷2丁目43番2号 オリンパス光学工業株式会社内
- (72)発明者 関野 直己  
東京都渋谷区幡ヶ谷2丁目43番2号 オリンパス光学工業株式会社内

審査官 神山 茂樹

- (56)参考文献 特開平08-140981(JP,A)  
特開昭60-246743(JP,A)

- (58)調査した分野(Int.Cl., DB名)  
A61B 18/12