

fipe



# IMPACTOS DA COVID-19

S O B R E O C O N S U M O

press release

atualização de novembro de 2021

acompanhamento dos índices de consumo em supermercados (ICS) e restaurantes (ICR)

## DESTAQUES DE NOVEMBRO DE 2021

### RESTAURANTES ENFRENTAM DIFICULDADES PARA RETOMADA DO CONSUMO

*A despeito dos avanços na vacinação e o fim das restrições à operação dos estabelecimentos, variação do valor gasto em 12 meses no segmento foi negativa pelo terceiro mês consecutivo*

A Fipe (Fundação Instituto de Pesquisas Econômicas), em parceria com a Alelo, bandeira especializada em benefícios, incentivos e gestão de despesas corporativas, divulga dados atualizados a respeito dos impactos da Covid-19 sobre os **Índices de Consumo em Supermercados (ICS)**, que acompanham as transações realizadas em estabelecimentos como supermercados, quitandas, mercearias, hortifrúti, sacolões, entre outros; e dos **Índices de Consumo em Restaurantes (ICR)**, com foco na evolução do consumo de refeições prontas em estabelecimentos como restaurantes, bares, lanchonetes, padarias, além de serviços de entrega (*delivery*) e retirada em balcão/para viagem (*pick-up / take-away*). A iniciativa tem por objetivo monitorar os efeitos da pandemia, das medidas de distanciamento social e de restrições sanitárias adotadas pelas autoridades sobre o consumo nesses estabelecimentos, bem como avaliar a recuperação do consumo em relação ao período pré-pandemia.

Com base nos últimos dados disponíveis, referentes a novembro de 2021, os índices apuraram um **crescimento de 2,5%** do **valor gasto em supermercados** (comparado à média apurada em novembro de 2019), ao passo que o volume de transações foi **10,9% inferior** na mesma base comparativa. Além disso, a quantidade de estabelecimentos que efetivaram ao menos uma transação no mês permaneceu praticamente estável em relação ao nível apurado no mesmo período de 2019 (+0,8%). Por outro lado, considerando o horizonte dos últimos 12 meses como intervalo para comparação, as variações registradas no consumo do segmento em novembro de 2021 apontaram um **reco de 1,2%** no valor total gasto (em termos reais), **elevação de 3,4%** no volume de transações, e **crescimento de 1,1%** no número de estabelecimentos que efetivaram ao menos uma transação.

No tocante aos **índices de consumo em restaurantes**, o valor gasto em novembro de 2021 foi **28,7% inferior** ao observado no mesmo mês de 2019, descontada a inflação no período. Na mesma base comparativa, o número de transações efetivadas foi **43,8% menor**, ao passo que o número de estabelecimentos que efetivaram ao menos uma transação permaneceu **7,5% abaixo** do patamar de referência pré-pandemia. A apuração para os últimos 12 meses também foi negativa em todas as aberturas dos índices: tomando-se como referência novembro de 2020, as variações registradas destacam uma **retração de 7,6%** no valor total gasto, acompanhada de um **reco de 2,7%** no volume de transações e número **6,6% menor** de estabelecimentos que efetivaram ao menos uma transação. Trata-se do terceiro mês consecutivo em que os estabelecimentos do segmento apresentam queda real no valor gasto por consumidores.

Os últimos resultados evidenciam que as diferenças entre o comportamento do consumo em supermercados e em restaurantes têm se prolongado para além do fim das restrições sanitárias, a despeito do avanço notável da campanha de vacinação no país. Nesse contexto, é possível que outros fatores estejam contribuindo para impedir, limitar ou desacelerar um processo recuperação mais robusto da frequência e do faturamento de restaurantes (vis-à-vis o resiliência no consumo em supermercado). Entre as hipóteses levantadas, incluem-se: a alta nos preços de bens e serviços (inflação), a queda na renda e do poder de compra das famílias, mudanças permanentes nos hábitos e rotina de trabalho de consumidores, além de incertezas sobre o futuro da pandemia e da economia.

**Em termos regionais**, adotando como parâmetro a variação do valor gasto em restaurantes entre novembro de 2019 e 2021, os impactos regionais foram ordenados da maior à menor magnitude da seguinte forma: Centro-Oeste (-31,3%), Sul (-29,8%), Nordeste (-29,1%), Sudeste (-28,4%) e Norte (-25,6%). **Individualmente**, por sua vez, as unidades federativas mais impactadas negativamente em novembro de 2021 incluíram: Piauí (-40,3%), Distrito Federal (-38,0%), Rio de Janeiro (-37,2%), Rio Grande do Sul (-36,1%) e Ceará (-33,6%). Já entre as unidades com aumento e/ou quedas menos expressivas no valor consumido, destacaram-se: Acre\* (+25,9%), Roraima\* (+4,9%), Rondônia\* (+3,4%), Maranhão (-3,5%) e Alagoas\* (-9,5%). Além disso, vale mencionar as variações em: São Paulo (-26,0%), Minas Gerais (-32,9%), Paraná (-27,3%), Santa Catarina (-26,2%) e Pernambuco (-30,6%).

A seguir, o informe apresenta dados detalhados sobre os últimos resultados dos índices, além de um apêndice estatístico e notas metodológicas atualizadas referentes ao cálculo dos índices e dos impactos no consumo ■

## ÚLTIMOS RESULTADOS (NOVEMBRO DE 2021)

A seguir, são apresentados os **últimos resultados do ICR e do ICR**, considerando a variação do consumo por segmento em diferentes horizontes temporais

### CONSUMO EM SUPERMERCADOS (ICS)

#### IMPACTO COVID-19

VARIAÇÕES CALCULADAS EM RELAÇÃO A NOVEMBRO/2019 (NÍVEL PRÉ-PANDEMIA)

NÚMERO DE ESTABELECIMENTOS

+0,8%

VOLUME DE TRANSAÇÕES

-10,9%

VALOR DAS TRANSAÇÕES

+2,5%

#### RETOMADA

VARIAÇÕES CALCULADAS EM RELAÇÃO AO MESMO MÊS DE 2020 (NOVEMBRO/2020)

NÚMERO DE ESTABELECIMENTOS

+1,1%

VOLUME DE TRANSAÇÕES

+3,4%

VALOR DAS TRANSAÇÕES

-1,2%

#### EVOLUÇÃO RECENTE

VARIAÇÕES CALCULADAS EM RELAÇÃO AO MÊS IMEDIATAMENTE ANTERIOR (OUTUBRO/2021)

NÚMERO DE ESTABELECIMENTOS

-3,2%

VOLUME DE TRANSAÇÕES

-3,3%

VALOR DAS TRANSAÇÕES

-1,6%

### CONSUMO EM RESTAURANTES (ICR)

#### IMPACTO COVID-19

VARIAÇÕES CALCULADAS EM RELAÇÃO A NOVEMBRO/2019 (NÍVEL PRÉ-PANDEMIA)

NÚMERO DE ESTABELECIMENTOS

-7,5%

VOLUME DE TRANSAÇÕES

-43,8%

VALOR DAS TRANSAÇÕES

-28,7%

#### RETOMADA

VARIAÇÕES CALCULADAS EM RELAÇÃO AO MESMO MÊS DE 2020 (NOVEMBRO/2020)

NÚMERO DE ESTABELECIMENTOS

-6,6%

VOLUME DE TRANSAÇÕES

-2,7%

VALOR DAS TRANSAÇÕES

-7,6%

#### EVOLUÇÃO RECENTE

VARIAÇÕES CALCULADAS EM RELAÇÃO AO MÊS IMEDIATAMENTE ANTERIOR (OUTUBRO/2021)

NÚMERO DE ESTABELECIMENTOS

-4,5%

VOLUME DE TRANSAÇÕES

-4,0%

VALOR DAS TRANSAÇÕES

-5,3%

fipe



# PRINCIPAIS RESULTADOS

POR SEGMENTO,  
ABERTURA E REGIÃO/UF

press release

acompanhamento dos índices de consumo em supermercados (ICS) e restaurantes (ICR)

## SOBRE OS ÍNDICES DE CONSUMO

Os benefícios **Alelo Alimentação** e **Alelo Refeição** são oferecidos por empresas de diferentes portes e setores aos seus colaboradores, que utilizam os créditos como forma de pagamento em estabelecimentos comerciais credenciados e distribuídos por todo o território nacional.

### BENEFÍCIO ALELO ALIMENTAÇÃO

O cartão armazena créditos que podem ser utilizados para aquisição de gêneros alimentícios (como produtos processados e/ou *in natura*) e mantimentos em estabelecimentos comerciais como supermercados, quitandas, mercearias, hortifrúteis, sacolões, entre outros.

O benefício é utilizado, usualmente, para abastecimento dos domicílios das famílias com itens diversos (como gêneros alimentícios, bebidas, condimentos etc.) ■



### BENEFÍCIO ALELO REFEIÇÃO

O cartão armazena créditos que podem ser utilizados para adquirir refeições prontas antes, durante e após a jornada de trabalho (café da manhã, almoço, lanche e/ou jantar), usualmente nas proximidades da empresa.

O benefício é aceito em estabelecimentos como restaurantes, bares, lanchonetes, padarias, além de poder ser utilizado em serviços de entrega (*delivery*) e retirada em balcão/para viagem (*pickup*), entre outros ■



A partir da classificação dos estabelecimentos comerciais segundo categoria ou tipo de bens e serviços oferecidos, informações diárias sobre transações realizadas com os benefícios **Alelo Alimentação** e **Alelo Refeição** foram utilizadas para compor os seguintes índices de consumo\*:

### ÍNDICES DE CONSUMO EM SUPERMERCADOS

Os ICS acompanham o volume e o valor das transações realizadas com o benefício **Alelo Alimentação**, além da quantidade de estabelecimentos comerciais que realizaram transações com essa forma de pagamento.

Em sua composição, foram incluídos estabelecimentos com os seguintes códigos MCC\*\*: Mercearias e Supermercados (5411); Comidas Congeladas (5422); Padarias (5462); Atacadistas (5300); Miscelâneas – Conveniência e Delicatessens (5499) ■

### ÍNDICES DE CONSUMO EM RESTAURANTES

Os ICR acompanham o volume e o valor das transações realizadas com o benefício **Alelo Refeição**, bem como o número de estabelecimentos comerciais que receberam essa modalidade de pagamento. Para tanto, foram considerados os estabelecimentos com os seguintes códigos MCC\*\*: Restaurantes (5812); Lanchonetes (5815); Padarias (5462); Miscelâneas – Conveniência e Delicatessens (5499); Postos de Gasolina (5541); Bares, Discotecas e Casas Noturnas (5813) ■

NOTA: (\*) ALÉM DOS BENEFÍCIOS ALELO ALIMENTAÇÃO E ALELO REFEIÇÃO, FORAM CONSIDERADOS NOS CÁLCULOS AS TRANSAÇÕES REALIZADAS COM OS BENEFÍCIOS ALELO CESTA ALIMENTAÇÃO, ALELO NATAL E ALELO MULTIBENEFÍCIOS (CORRESPONDENTES A 1% DO TOTAL DE TRANSAÇÕES).

(\*\*) O MERCHANT CATEGORY CODE (MCC) É UM NÚMERO DE QUATRO DÍGITOS REGISTRADO NA ISO 18245 PARA SERVIÇOS FINANCEIROS DE VAREJO. O MCC É USADO PARA CLASSIFICAÇÃO DO RAMO DO NEGÓCIO PELO TIPO DE BENS OU SERVIÇOS FORNECIDOS PELOS ESTABELECIMENTOS.

## APRESENTAÇÃO DOS IMPACTOS

Com base nos ICS e ICR, os impactos identificados sobre o comportamento do consumo em supermercados e restaurantes são apresentados com as seguintes desagregações:

### SEGMENTOS

**CONSUMO EM SUPERMERCADOS**  
(IMPACTO NO ICS)

**CONSUMO EM RESTAURANTES**  
(IMPACTO NO ICR)

### ABERTURAS

NÚMERO DE ESTABELECIMENTOS

VOLUME TOTAL DE TRANSAÇÕES

VALOR TOTAL DAS TRANSAÇÕES

### RECORTES GEOGRÁFICOS

MÉDIA BRASIL

MÉDIAS DAS 5 REGIÕES GEOGRÁFICAS

MÉDIA DAS 27 UNIDADES FEDERATIVAS

### FREQUÊNCIA

IMPACTOS DIÁRIOS

IMPACTOS QUINZENAIS

IMPACTOS MENSAIS

### UNIDADE E INTERPRETAÇÃO

Os impactos correspondem à variação entre o consumo em determinado período de 2020/2021 e o observado no mesmo período de 2019 e são apresentados em percentual (%). Por exemplo:

**IMPACTO EM NOVEMBRO DE 2021:**  
**VARIAÇÃO DE -50% NO VALOR DAS TRANSAÇÕES** REALIZADAS EM RESTAURANTES



**INTERPRETAÇÃO DO RESULTADO:**  
NA COMPARAÇÃO COM NOVEMBRO DE 2019, O **VALOR DAS TRANSAÇÕES EM NOVEMBRO DE 2021 RECUOU PELA METADE NOS RESTAURANTES**

Para fins didáticos, a direção e magnitude dos impactos são representados em uma escala de cores:

IMPACTO NEGATIVO SOBRE O CONSUMO

-100% NO CONSUMO

ESTABILIDADE NO CONSUMO

+100% NO CONSUMO

IMPACTO POSITIVO SOBRE O CONSUMO

## IMPACTOS DA COVID-19 (MÉDIA BRASIL)

A seguir, são apresentados os **impactos sobre o consumo na média nacional**, organizados por segmento, abertura e frequência:

### CONSUMO EM SUPERMERCADOS

ÚLTIMO MÊS

#### IMPACTO DIÁRIO

ABERTURA	JUNHO DE 2021	JULHO DE 2021	AGOSTO DE 2021	SETEMBRO DE 2021	OUTUBRO DE 2021	NOVEMBRO DE 2021
ESTABELECIMENTOS						
VOLUME DE TRANSAÇÕES						
VALOR DAS TRANSAÇÕES						

#### IMPACTO QUINZENAL

ABERTURA	JUNHO DE 2021		JULHO DE 2021		AGOSTO DE 2021		SETEMBRO DE 2021		OUTUBRO DE 2021		NOVEMBRO DE 2021	
	1Q	2Q	1Q	2Q	1Q	2Q	1Q	2Q	1Q	2Q	1Q	2Q
ESTABELECIMENTOS	+6,2%	+4,8%	+5,2%	+5,1%	+6,0%	+4,6%	+4,8%	+4,4%	+3,6%	+4,3%	-1,9%	+3,4%
VOLUME DE TRANSAÇÕES	-9,8%	-13,6%	-11,9%	-8,3%	-10,2%	-11,2%	-9,5%	-9,7%	-11,0%	-7,3%	-13,0%	-8,8%
VALOR DAS TRANSAÇÕES	+4,4%	+1,8%	+0,4%	+6,9%	+4,6%	+5,2%	+1,2%	-0,6%	+1,0%	+4,3%	+1,4%	+3,8%

#### IMPACTO MENSAL

ABERTURA	JUNHO DE 2021	JULHO DE 2021	AGOSTO DE 2021	SETEMBRO DE 2021	OUTUBRO DE 2021	NOVEMBRO DE 2021
ESTABELECIMENTOS	+5,4%	+5,2%	+5,2%	+4,6%	+3,9%	+0,8%
VOLUME DE TRANSAÇÕES	-11,8%	-9,9%	-10,8%	-9,6%	-9,1%	-10,9%
VALOR DAS TRANSAÇÕES	+3,0%	+4,0%	+4,7%	+0,3%	+2,7%	+2,5%

### CONSUMO EM RESTAURANTES

ÚLTIMO MÊS

#### IMPACTO DIÁRIO

ABERTURA	JUNHO DE 2021	JULHO DE 2021	AGOSTO DE 2021	SETEMBRO DE 2021	OUTUBRO DE 2021	NOVEMBRO DE 2021
ESTABELECIMENTOS						
VOLUME DE TRANSAÇÕES						
VALOR DAS TRANSAÇÕES						

#### IMPACTO QUINZENAL

ABERTURA	JUNHO DE 2021		JULHO DE 2021		AGOSTO DE 2021		SETEMBRO DE 2021		OUTUBRO DE 2021		NOVEMBRO DE 2021	
	1Q	2Q	1Q	2Q	1Q	2Q	1Q	2Q	1Q	2Q	1Q	2Q
ESTABELECIMENTOS	-0,4%	+1,3%	+3,8%	-0,7%	+0,4%	-2,6%	-1,7%	-4,5%	-4,2%	-5,2%	-9,4%	-5,6%
VOLUME DE TRANSAÇÕES	-43,7%	-43,3%	-41,3%	-43,6%	-43,7%	-45,6%	-43,2%	-45,2%	-45,0%	-43,0%	-46,0%	-41,6%
VALOR DAS TRANSAÇÕES	-23,0%	-25,4%	-23,9%	-25,9%	-24,7%	-28,0%	-26,3%	-30,7%	-28,8%	-26,5%	-30,3%	-27,1%

#### IMPACTO MENSAL

ABERTURA	JUNHO DE 2021	JULHO DE 2021	AGOSTO DE 2021	SETEMBRO DE 2021	OUTUBRO DE 2021	NOVEMBRO DE 2021
ESTABELECIMENTOS	+0,4%	+1,5%	-1,3%	-3,1%	-4,7%	-7,5%
VOLUME DE TRANSAÇÕES	-43,6%	-42,5%	-44,7%	-44,2%	-44,0%	-43,8%
VALOR DAS TRANSAÇÕES	-24,3%	-24,8%	-26,5%	-28,6%	-27,6%	-28,7%

## IMPACTOS DA COVID-19 POR REGIÃO

Na sequência, são apresentados os **impactos sobre o consumo em supermercados** no âmbito regional, organizados de acordo com abertura e frequência:

### CONSUMO EM SUPERMERCADOS

ÚLTIMO MÊS

#### IMPACTO DIÁRIO

NÚMERO DE ESTABELECIMENTOS	REGIÃO	JUNHO DE 2021	JULHO DE 2021	AGOSTO DE 2021	SETEMBRO DE 2021	OUTUBRO DE 2021	NOVEMBRO DE 2021
	REGIÃO SUDESTE						
REGIÃO SUL							
REGIÃO CENTRO-OESTE							
REGIÃO NORDESTE							
REGIÃO NORTE							
VOLUME DE TRANSAÇÕES	REGIÃO SUDESTE						
	REGIÃO SUL						
REGIÃO CENTRO-OESTE							
REGIÃO NORDESTE							
REGIÃO NORTE							
VALOR DAS TRANSAÇÕES	REGIÃO SUDESTE						
	REGIÃO SUL						
REGIÃO CENTRO-OESTE							
REGIÃO NORDESTE							
REGIÃO NORTE							

#### IMPACTO QUINZENAL

NÚMERO DE ESTABELECIMENTOS	REGIÃO	JUNHO DE 2021		JULHO DE 2021		AGOSTO DE 2021		SETEMBRO DE 2021		OUTUBRO DE 2021		NOVEMBRO DE 2021	
		1Q	2Q	1Q	2Q	1Q	2Q	1Q	2Q	1Q	2Q	1Q	2Q
		REGIÃO SUDESTE	+5,6%	+3,6%	+4,5%	+4,0%	+4,9%	+3,4%	+3,6%	+3,0%	+2,4%	+2,9%	-3,0%
REGIÃO SUL	+6,0%	+6,9%	+7,0%	+8,1%	+7,7%	+6,8%	+6,5%	+6,8%	+4,3%	+6,0%	-0,4%	+3,8%	
REGIÃO CENTRO-OESTE	+5,3%	+5,0%	+4,3%	+5,3%	+5,6%	+5,2%	+5,0%	+5,7%	+4,5%	+4,8%	-1,9%	+4,0%	
REGIÃO NORDESTE	+7,5%	+4,3%	+4,5%	+3,7%	+7,2%	+4,8%	+5,9%	+3,8%	+4,8%	+4,6%	-1,0%	+2,7%	
REGIÃO NORTE	+10,2%	+10,3%	+10,7%	+10,4%	+12,0%	+9,7%	+11,1%	+13,8%	+15,2%	+16,4%	+7,0%	+14,9%	
VOLUME DE TRANSAÇÕES	REGIÃO SUDESTE	-12,1%	-16,5%	-13,9%	-11,1%	-13,1%	-14,1%	-12,8%	-13,7%	-14,9%	-10,4%	-16,6%	-11,1%
	REGIÃO SUL	-4,4%	-8,5%	-7,1%	-1,1%	-5,7%	-6,0%	-3,4%	-3,7%	-7,1%	-1,4%	-6,9%	-7,0%
	REGIÃO CENTRO-OESTE	-11,7%	-13,2%	-14,6%	-9,4%	-12,8%	-11,3%	-11,9%	-9,4%	-10,8%	-7,8%	-14,7%	-9,2%
REGIÃO NORDESTE	-8,5%	-15,3%	-12,6%	-10,1%	-5,3%	-8,3%	-5,2%	-7,5%	-6,0%	-6,1%	-7,6%	-8,8%	
REGIÃO NORTE	-3,4%	+5,1%	+0,7%	-1,4%	+2,4%	-4,4%	+3,4%	+9,9%	+13,6%	+10,5%	+3,9%	+13,6%	
VALOR DAS TRANSAÇÕES	REGIÃO SUDESTE	+3,0%	-1,2%	+0,0%	+4,8%	+2,2%	+3,0%	-1,5%	-4,8%	-2,0%	+2,9%	-2,1%	+1,2%
	REGIÃO SUL	+10,2%	+10,3%	+6,2%	+16,4%	+10,3%	+10,1%	+8,4%	+7,1%	+6,3%	+10,2%	+7,9%	+5,1%
	REGIÃO CENTRO-OESTE	+1,2%	+2,6%	-4,5%	+5,7%	-0,2%	+5,1%	-1,8%	+1,0%	-0,5%	+3,9%	-0,8%	+3,9%
REGIÃO NORDESTE	+2,8%	-4,6%	-4,5%	-0,4%	+7,8%	+4,7%	+1,4%	-3,4%	+1,9%	-0,6%	+4,2%	+1,5%	
REGIÃO NORTE	+4,8%	+11,8%	+9,5%	+5,8%	+12,6%	+3,6%	+11,4%	+19,4%	+20,1%	+12,7%	+15,9%	+26,4%	

#### IMPACTO MENSAL

NÚMERO DE ESTABELECIMENTOS	REGIÃO	JUNHO DE 2021	JULHO DE 2021	AGOSTO DE 2021	SETEMBRO DE 2021	OUTUBRO DE 2021	NOVEMBRO DE 2021	
	REGIÃO SUDESTE		+4,5%	+4,3%	+4,1%	+3,3%	+2,6%	+0,0%
REGIÃO SUL		+6,5%	+7,6%	+7,2%	+6,6%	+5,2%	+1,8%	
REGIÃO CENTRO-OESTE		+5,2%	+4,9%	+5,4%	+5,4%	+4,7%	+1,2%	
REGIÃO NORDESTE		+5,8%	+4,2%	+5,8%	+4,8%	+4,7%	+0,9%	
REGIÃO NORTE		+11,0%	+10,5%	+9,2%	+9,1%	+10,5%	+5,5%	
VOLUME DE TRANSAÇÕES	REGIÃO SUDESTE		-14,4%	-12,3%	-13,7%	-13,2%	-12,7%	-13,8%
	REGIÃO SUL		-6,5%	-3,9%	-6,0%	-3,6%	-4,3%	-7,0%
REGIÃO CENTRO-OESTE		-12,4%	-11,8%	-12,1%	-10,6%	-9,3%	-11,9%	
REGIÃO NORDESTE		-12,1%	-11,1%	-7,0%	-6,4%	-6,0%	-8,3%	
REGIÃO NORTE		+2,8%	+4,4%	+0,8%	+6,5%	+7,2%	+5,6%	
VALOR DAS TRANSAÇÕES	REGIÃO SUDESTE		+0,7%	+2,7%	+2,3%	-3,1%	+0,5%	-0,4%
	REGIÃO SUL		+10,2%	+11,6%	+10,0%	+7,8%	+8,4%	+6,3%
REGIÃO CENTRO-OESTE		+2,0%	+0,8%	+2,5%	-0,4%	+1,7%	+1,7%	
REGIÃO NORDESTE		-1,2%	-2,1%	+5,9%	-1,0%	+0,9%	+2,6%	
REGIÃO NORTE		+14,2%	+14,0%	+12,9%	+15,5%	+13,3%	+20,8%	



## IMPACTOS DA COVID-19 POR REGIÃO

Na sequência, são apresentados os **impactos sobre o consumo em restaurantes** no âmbito regional, organizados de acordo com abertura e frequência:

### CONSUMO EM RESTAURANTES

ÚLTIMO MÊS

#### IMPACTO DIÁRIO

NÚMERO DE ESTABELECIMENTOS	REGIÃO	JUNHO DE 2021	JULHO DE 2021	AGOSTO DE 2021	SETEMBRO DE 2021	OUTUBRO DE 2021	NOVEMBRO DE 2021
	REGIÃO SUDESTE						
REGIÃO SUL							
REGIÃO CENTRO-OESTE							
REGIÃO NORDESTE							
REGIÃO NORTE							
VOLUME DE TRANSAÇÕES	REGIÃO SUDESTE						
	REGIÃO SUL						
REGIÃO CENTRO-OESTE							
REGIÃO NORDESTE							
REGIÃO NORTE							
VALOR DAS TRANSAÇÕES	REGIÃO SUDESTE						
	REGIÃO SUL						
REGIÃO CENTRO-OESTE							
REGIÃO NORDESTE							
REGIÃO NORTE							

#### IMPACTO QUINZENAL

NÚMERO DE ESTABELECIMENTOS	REGIÃO	JUNHO DE 2021		JULHO DE 2021		AGOSTO DE 2021		SETEMBRO DE 2021		OUTUBRO DE 2021		NOVEMBRO DE 2021	
		1Q	2Q	1Q	2Q	1Q	2Q	1Q	2Q	1Q	2Q	1Q	2Q
		REGIÃO SUDESTE	+2,9%	+3,6%	+6,6%	+1,8%	+3,1%	+0,4%	+1,1%	-2,2%	-2,0%	-3,2%	-7,1%
REGIÃO SUL	-4,9%	+0,6%	+1,8%	-3,0%	-2,2%	-6,0%	-5,2%	-6,1%	-6,5%	-7,1%	-11,8%	-9,0%	
REGIÃO CENTRO-OESTE	-9,2%	-7,2%	-5,3%	-9,1%	-8,4%	-12,9%	-10,2%	-11,3%	-10,8%	-11,5%	-15,5%	-12,4%	
REGIÃO NORDESTE	-12,8%	-10,5%	-7,4%	-10,8%	-10,0%	-13,7%	-11,6%	-15,4%	-13,5%	-14,7%	-19,0%	-16,1%	
REGIÃO NORTE	-8,0%	-4,7%	-1,3%	-6,5%	-2,9%	-5,5%	-6,2%	-5,7%	-4,6%	-4,0%	-11,3%	-7,1%	
VOLUME DE TRANSAÇÕES	REGIÃO SUDESTE	-44,1%	-44,3%	-41,8%	-44,6%	-44,4%	-46,3%	-44,0%	-46,4%	-46,0%	-44,1%	-46,8%	-42,0%
	REGIÃO SUL	-42,9%	-39,3%	-39,0%	-40,6%	-40,6%	-43,1%	-40,2%	-40,1%	-41,6%	-39,6%	-43,3%	-40,9%
REGIÃO CENTRO-OESTE	-43,2%	-42,6%	-42,8%	-42,6%	-44,1%	-46,2%	-42,9%	-43,1%	-42,2%	-39,9%	-43,3%	-40,5%	
REGIÃO NORDESTE	-40,9%	-39,4%	-37,3%	-36,5%	-38,2%	-39,8%	-37,2%	-39,3%	-39,9%	-37,4%	-42,5%	-39,0%	
REGIÃO NORTE	-38,4%	-36,1%	-35,0%	-35,6%	-34,2%	-35,3%	-36,6%	-33,8%	-34,0%	-32,5%	-39,5%	-35,1%	
VALOR DAS TRANSAÇÕES	REGIÃO SUDESTE	-22,1%	-25,3%	-23,1%	-25,9%	-24,2%	-27,8%	-26,3%	-31,3%	-29,0%	-26,8%	-30,0%	-26,7%
	REGIÃO SUL	-25,9%	-23,8%	-24,7%	-25,7%	-25,5%	-28,3%	-25,8%	-27,2%	-27,8%	-25,1%	-31,1%	-28,5%
REGIÃO CENTRO-OESTE	-27,5%	-30,2%	-31,5%	-29,9%	-31,8%	-33,9%	-30,9%	-31,8%	-30,3%	-28,0%	-32,3%	-30,3%	
REGIÃO NORDESTE	-26,3%	-26,4%	-25,7%	-23,7%	-24,0%	-25,8%	-23,4%	-27,4%	-27,3%	-23,8%	-30,6%	-27,8%	
REGIÃO NORTE	-26,9%	-22,0%	-25,3%	-23,9%	-23,4%	-24,6%	-26,6%	-24,2%	-23,9%	-21,1%	-29,5%	-23,7%	

#### IMPACTO MENSAL

NÚMERO DE ESTABELECIMENTOS	REGIÃO	JUNHO DE 2021	JULHO DE 2021	AGOSTO DE 2021	SETEMBRO DE 2021	OUTUBRO DE 2021	NOVEMBRO DE 2021
	REGIÃO SUDESTE		+3,2%	+4,1%	+1,6%	-0,6%	-2,5%
REGIÃO SUL		-2,1%	-0,7%	-4,3%	-5,6%	-6,8%	-10,4%
REGIÃO CENTRO-OESTE		-8,2%	-7,2%	-10,8%	-10,8%	-11,1%	-14,0%
REGIÃO NORDESTE		-11,7%	-9,1%	-12,0%	-13,5%	-14,0%	-17,5%
REGIÃO NORTE		-6,0%	-4,1%	-6,5%	-9,0%	-8,8%	-12,5%
VOLUME DE TRANSAÇÕES	REGIÃO SUDESTE	-44,3%	-43,3%	-45,5%	-45,3%	-45,0%	-44,5%
	REGIÃO SUL	-41,0%	-39,8%	-42,0%	-40,2%	-40,6%	-42,1%
REGIÃO CENTRO-OESTE	-42,9%	-42,6%	-45,3%	-43,0%	-41,0%	-41,9%	
REGIÃO NORDESTE	-40,2%	-36,8%	-39,1%	-38,3%	-38,6%	-40,7%	
REGIÃO NORTE	-37,3%	-36,8%	-37,2%	-35,5%	-35,6%	-36,0%	
VALOR DAS TRANSAÇÕES	REGIÃO SUDESTE	-23,8%	-24,5%	-26,2%	-28,9%	-27,8%	-28,4%
	REGIÃO SUL	-24,8%	-25,1%	-27,1%	-26,5%	-26,5%	-29,8%
REGIÃO CENTRO-OESTE	-29,0%	-30,6%	-33,0%	-31,4%	-29,1%	-31,3%	
REGIÃO NORDESTE	-26,3%	-24,6%	-25,0%	-25,5%	-25,6%	-29,1%	
REGIÃO NORTE	-22,9%	-25,8%	-25,5%	-25,4%	-24,8%	-25,6%	

ELABORAÇÃO: FIPE, COM BASE EM DADOS DA ALELO. VARIAÇÕES CALCULADAS EM RELAÇÃO À MÉDIA DO MESMO PERÍODO EM 2019.

## IMPACTOS DA COVID-19 POR UF

Ranking de unidades federativas ordenadas pela magnitude do impacto sobre o consumo em supermercado (novembro/2021)

### CONSUMO EM SUPERMERCADOS

NÚMERO DE ESTABELECIMENTOS		VOLUME DE TRANSAÇÕES		VALOR DAS TRANSAÇÕES	
UNIDADE FEDERATIVA	IMPACTO	UNIDADE FEDERATIVA	IMPACTO	UNIDADE FEDERATIVA	IMPACTO
DISTRITO FEDERAL	-4,2%	RIO DE JANEIRO	-21,5%	RIO GRANDE DO NORTE	-8,8%
RIO DE JANEIRO	-3,8%	DISTRITO FEDERAL	-20,7%	RIO DE JANEIRO	-8,0%
RIO GRANDE DO NORTE	-2,3%	RIO GRANDE DO NORTE	-19,9%	DISTRITO FEDERAL	-7,4%
PERNAMBUCO	-2,3%	ESPÍRITO SANTO	-16,0%	SERGIPE (*)	-4,5%
RONDÔNIA (*)	-2,2%	RONDÔNIA (*)	-14,1%	BAHIA	-3,0%
MATO GROSSO	-1,2%	PERNAMBUCO	-14,0%	PARAÍBA	-0,6%
MATO GROSSO DO SUL	+0,2%	MINAS GERAIS	-13,1%	ESPÍRITO SANTO	+0,4%
MINAS GERAIS	+0,3%	MATO GROSSO	-11,9%	PERNAMBUCO	+0,6%
AMAPÁ (*)	+0,7%	SÃO PAULO	-11,8%	MINAS GERAIS	+0,7%
SÃO PAULO	+0,7%	PARAÍBA	-11,7%	SÃO PAULO	+1,4%
PARAÍBA	+0,8%	SERGIPE (*)	-11,2%	AMAZONAS	+1,6%
● MÉDIA BRASIL	+0,8%	● MÉDIA BRASIL	-10,9%	● MÉDIA BRASIL	+2,5%
SANTA CATARINA	+1,1%	GOIÁS	-9,9%	MATO GROSSO	+3,2%
MARANHÃO	+1,2%	BAHIA	-9,5%	ALAGOAS (*)	+3,4%
BAHIA	+1,3%	SANTA CATARINA	-7,7%	GOIÁS	+3,5%
RIO GRANDE DO SUL	+1,5%	RIO GRANDE DO SUL	-7,6%	RIO GRANDE DO SUL	+5,5%
ACRE (*)	+1,8%	PARANÁ	-6,1%	PARANÁ	+6,5%
ESPÍRITO SANTO	+2,2%	ALAGOAS (*)	-5,5%	SANTA CATARINA	+7,1%
PIAUI (*)	+2,3%	CEARÁ	-3,1%	RONDÔNIA (*)	+7,9%
CEARÁ	+2,6%	PIAUI (*)	-2,2%	MATO GROSSO DO SUL	+10,9%
PARANÁ	+2,6%	MATO GROSSO DO SUL	-1,5%	PIAUI (*)	+11,3%
TOCANTINS (*)	+3,3%	AMAZONAS	+0,3%	MARANHÃO	+12,4%
SERGIPE (*)	+4,2%	TOCANTINS (*)	+0,5%	CEARÁ	+13,0%
ALAGOAS (*)	+5,7%	MARANHÃO	+2,0%	TOCANTINS (*)	+15,9%
GOIÁS	+6,0%	AMAPÁ (*)	+2,3%	AMAPÁ (*)	+17,7%
AMAZONAS	+6,7%	RORAIMA (*)	+4,9%	RORAIMA (*)	+22,8%
PARÁ	+8,2%	PARÁ	+13,2%	PARÁ	+31,2%
RORAIMA (*)	+23,7%	ACRE (*)	+16,1%	ACRE (*)	+42,5%

REGIÃO GEOGRÁFICA	IMPACTO	REGIÃO GEOGRÁFICA	IMPACTO	REGIÃO GEOGRÁFICA	IMPACTO
REGIÃO SUDESTE	+0,0%	REGIÃO SUDESTE	-13,8%	REGIÃO SUDESTE	-0,4%
REGIÃO NORDESTE	+0,9%	REGIÃO CENTRO-OESTE	-11,9%	REGIÃO CENTRO-OESTE	+1,7%
REGIÃO CENTRO-OESTE	+1,2%	REGIÃO NORDESTE	-8,3%	REGIÃO NORDESTE	+2,6%
REGIÃO SUL	+1,8%	REGIÃO SUL	-7,0%	REGIÃO SUL	+6,3%
REGIÃO NORTE	+5,5%	REGIÃO NORTE	+5,6%	REGIÃO NORTE	+20,8%

ELABORAÇÃO: FIPE, COM BASE EM DADOS DA ALELO. VARIAÇÕES CALCULADAS EM RELAÇÃO À MÉDIA DO MESMO PERÍODO EM 2019. NOTA (\*): UNIDADES FEDERATIVAS COM AMOSTRA REDUZIDA, SUJEITAS A MAIOR VOLATILIDADE NOS INDICADORES.

## IMPACTOS DA COVID-19 POR UF

Mapa e ranking de unidades federativas ordenadas pela magnitude do impacto sobre o número de supermercados que realizaram transações (novembro/2021)

### CONSUMO EM SUPERMERCADOS

#### NÚMERO DE ESTABELECIMENTOS

UNIDADE FEDERATIVA	IMPACTO
DISTRITO FEDERAL	-4,2%
RIO DE JANEIRO	-3,8%
RIO GRANDE DO NORTE	-2,3%
PERNAMBUCO	-2,3%
RONDÔNIA (*)	-2,2%
MATO GROSSO	-1,2%
MATO GROSSO DO SUL	+0,2%
MINAS GERAIS	+0,3%
AMAPÁ (*)	+0,7%
SÃO PAULO	+0,7%
PARAÍBA	+0,8%
• MÉDIA BRASIL	+0,8%
SANTA CATARINA	+1,1%
MARANHÃO	+1,2%
BAHIA	+1,3%
RIO GRANDE DO SUL	+1,5%
ACRE (*)	+1,8%
ESPIRITO SANTO	+2,2%
PIAUI (*)	+2,3%
CEARÁ	+2,6%
PARANÁ	+2,6%
TOCANTINS (*)	+3,3%
SERGIPE (*)	+4,2%
ALAGOAS (*)	+5,7%
GOIÁS	+6,0%
AMAZONAS	+6,7%
PARÁ	+8,2%
RORAIMA (*)	+23,7%

QUEDA NO NÚMERO DE ESTABELECIMENTOS QUE REALIZARAM TRANSAÇÕES



AUMENTO NO NÚMERO DE ESTABELECIMENTOS QUE REALIZARAM TRANSAÇÕES

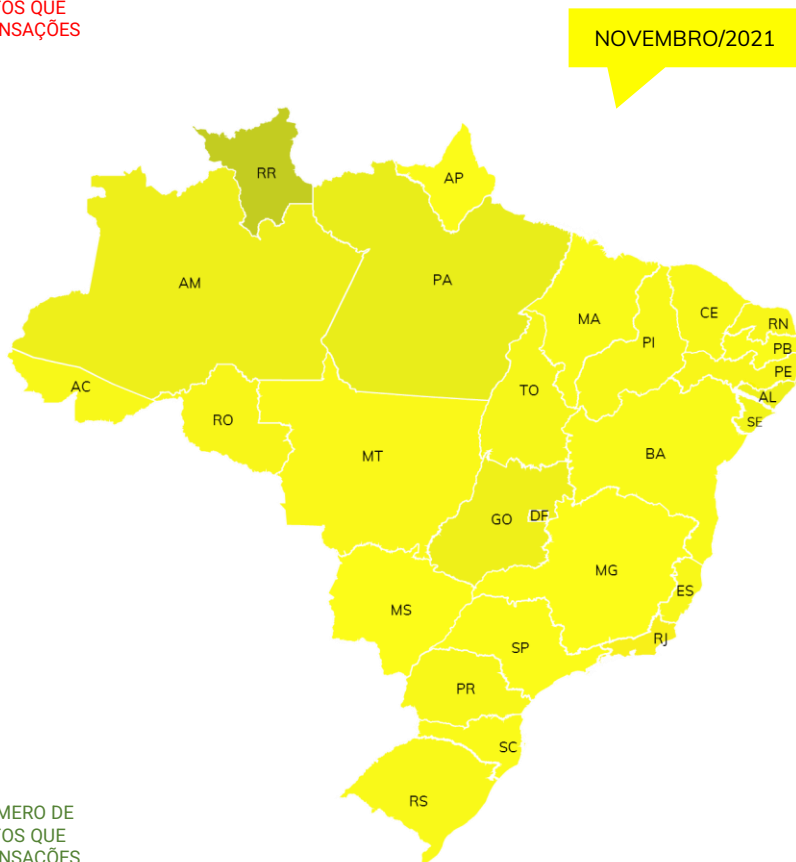

#### EVOLUÇÃO MENSAL DAS UNIDADES FEDERATIVAS MAIS E MENOS IMPACTADAS

UNIDADE FEDERATIVA	JUNHO DE 2021	JULHO DE 2021	AGOSTO DE 2021	SETEMBRO DE 2021	OUTUBRO DE 2021	NOVEMBRO DE 2021
DISTRITO FEDERAL	+0,3%	-0,5%	-0,2%	-0,4%	-1,4%	-4,2%
RIO DE JANEIRO	+1,4%	+1,0%	+0,2%	-1,0%	-2,0%	-3,8%
RIO GRANDE DO NORTE	+1,5%	+1,1%	+1,9%	+1,9%	+3,3%	-2,3%
PERNAMBUCO	+3,4%	+1,8%	+4,6%	+1,4%	+1,6%	-2,3%
RONDÔNIA (*)	+8,0%	+6,7%	+5,4%	+3,2%	+4,7%	-2,2%
ALAGOAS (*)	+16,0%	+11,8%	+13,3%	+10,1%	+10,7%	+5,7%
GOIÁS	+9,8%	+9,2%	+10,8%	+10,1%	+9,8%	+6,0%
AMAZONAS	+9,5%	+10,6%	+9,0%	+9,0%	+9,6%	+6,7%
PARÁ	+14,5%	+14,5%	+11,8%	+12,8%	+13,6%	+8,2%
RORAIMA (*)	+18,6%	+17,0%	+18,5%	+14,2%	+16,7%	+23,7%

ELABORAÇÃO: FIPE, COM BASE EM DADOS DA ALELO. VARIAÇÕES CALCULADAS EM RELAÇÃO À MÉDIA DO MESMO PERÍODO EM 2019. NOTA (\*): UNIDADES FEDERATIVAS COM AMOSTRA REDUZIDA, SUJEITAS A MAIOR VOLATILIDADE NOS INDICADORES.

## IMPACTOS DA COVID-19 POR UF

Mapa e ranking de unidades federativas ordenadas pela magnitude do impacto sobre o volume de transações realizadas em supermercados (novembro/2021)

### CONSUMO EM SUPERMERCADOS

#### VOLUME DE TRANSAÇÕES

UNIDADE FEDERATIVA	IMPACTO
RIO DE JANEIRO	-21,5%
DISTRITO FEDERAL	-20,7%
RIO GRANDE DO NORTE	-19,9%
ESPÍRITO SANTO	-16,0%
RONDÔNIA (*)	-14,1%
PERNAMBUCO	-14,0%
MINAS GERAIS	-13,1%
MATO GROSSO	-11,9%
SÃO PAULO	-11,8%
PARAÍBA	-11,7%
SERGIPE (*)	-11,2%
● MÉDIA BRASIL	-10,9%
GOIÁS	-9,9%
BAHIA	-9,5%
SANTA CATARINA	-7,7%
RIO GRANDE DO SUL	-7,6%
PARANÁ	-6,1%
ALAGOAS (*)	-5,5%
CEARÁ	-3,1%
PIAUI (*)	-2,2%
MATO GROSSO DO SUL	-1,5%
AMAZONAS	+0,3%
TOCANTINS (*)	+0,5%
MARANHÃO	+2,0%
AMAPÁ (*)	+2,3%
RORAIMA (*)	+4,9%
PARÁ	+13,2%
ACRE (*)	+16,1%

QUEDA NO VOLUME DE TRANSAÇÕES



AUMENTO NO VOLUME DE TRANSAÇÕES

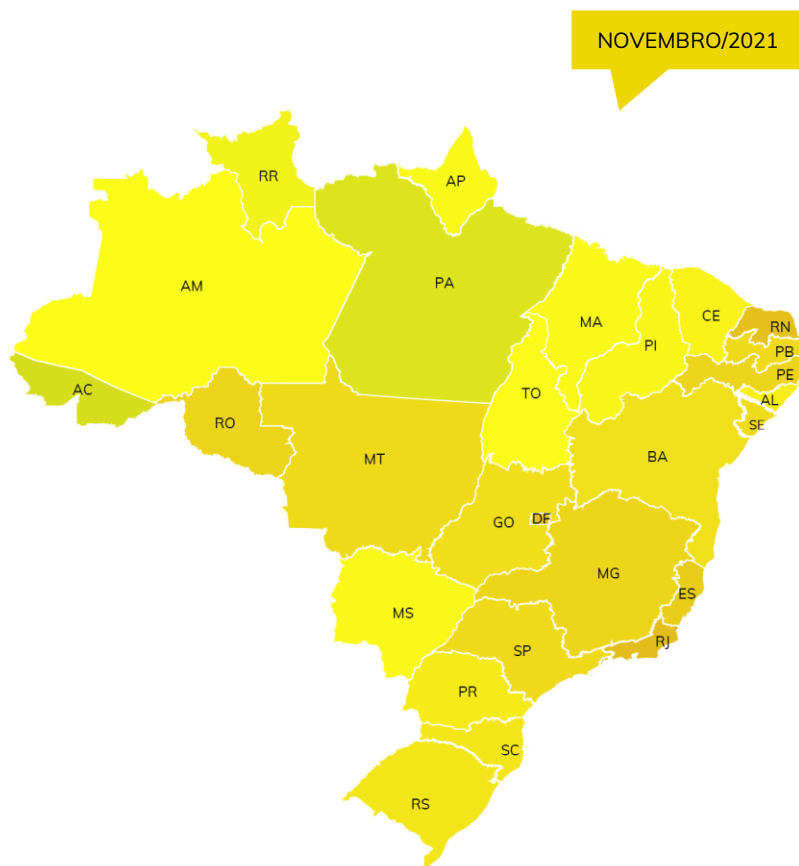

#### EVOLUÇÃO MENSAL DAS UNIDADES FEDERATIVAS MAIS E MENOS IMPACTADAS

UNIDADE FEDERATIVA	JUNHO DE 2021	JULHO DE 2021	AGOSTO DE 2021	SETEMBRO DE 2021	OUTUBRO DE 2021	NOVEMBRO DE 2021
RIO DE JANEIRO	-21,2%	-19,8%	-22,2%	-22,2%	-22,0%	-21,5%
DISTRITO FEDERAL	-24,1%	-22,8%	-24,3%	-21,2%	-18,6%	-20,7%
RIO GRANDE DO NORTE	-25,8%	-25,4%	-18,9%	-18,1%	-13,5%	-19,9%
ESPÍRITO SANTO	-8,0%	-6,2%	-8,4%	-9,1%	-10,7%	-16,0%
RONDÔNIA (*)	-17,8%	-11,3%	-12,5%	-11,7%	-8,9%	-14,1%
MARANHÃO	-15,1%	+2,5%	-3,8%	+16,7%	+8,7%	+2,0%
AMAPÁ (*)	-21,0%	-20,3%	-24,0%	+43,5%	+20,7%	+2,3%
RORAIMA (*)	-9,5%	-19,7%	-6,9%	-10,2%	-9,3%	+4,9%
PARÁ	+12,3%	+12,3%	+5,5%	+13,1%	+11,3%	+13,2%
ACRE (*)	+14,5%	+17,2%	+24,6%	+21,5%	+17,1%	+16,1%

ELABORAÇÃO: FIPE, COM BASE EM DADOS DA ALELO. VARIAÇÕES CALCULADAS EM RELAÇÃO À MÉDIA DO MESMO PERÍODO EM 2019. NOTA (\*): UNIDADES FEDERATIVAS COM AMOSTRA REDUZIDA, SUJEITAS A MAIOR VOLATILIDADE NOS INDICADORES.

## IMPACTOS DA COVID-19 POR UF

Mapa e ranking de unidades federativas ordenadas pela magnitude do impacto sobre o valor das transações realizadas em supermercados (novembro/2021)

### CONSUMO EM SUPERMERCADOS

#### VALOR DAS TRANSAÇÕES

UNIDADE FEDERATIVA	IMPACTO
RIO GRANDE DO NORTE	-8,8%
RIO DE JANEIRO	-8,0%
DISTRITO FEDERAL	-7,4%
SERGIPE (*)	-4,5%
BAHIA	-3,0%
PARAÍBA	-0,6%
ESPÍRITO SANTO	+0,4%
PERNAMBUCO	+0,6%
MINAS GERAIS	+0,7%
SÃO PAULO	+1,4%
AMAZONAS	+1,6%
● MÉDIA BRASIL	+2,5%
MATO GROSSO	+3,2%
ALAGOAS (*)	+3,4%
GOIÁS	+3,5%
RIO GRANDE DO SUL	+5,5%
PARANÁ	+6,5%
SANTA CATARINA	+7,1%
RONDÔNIA (*)	+7,9%
MATO GROSSO DO SUL	+10,9%
PIAUI (*)	+11,3%
MARANHÃO	+12,4%
CEARÁ	+13,0%
TOCANTINS (*)	+15,9%
AMAPÁ (*)	+17,7%
RORAIMA (*)	+22,8%
PARÁ	+31,2%
ACRE (*)	+42,5%

QUEDA NO VALOR DAS TRANSAÇÕES



AUMENTO NO VALOR DAS TRANSAÇÕES

NOVEMBRO/2021

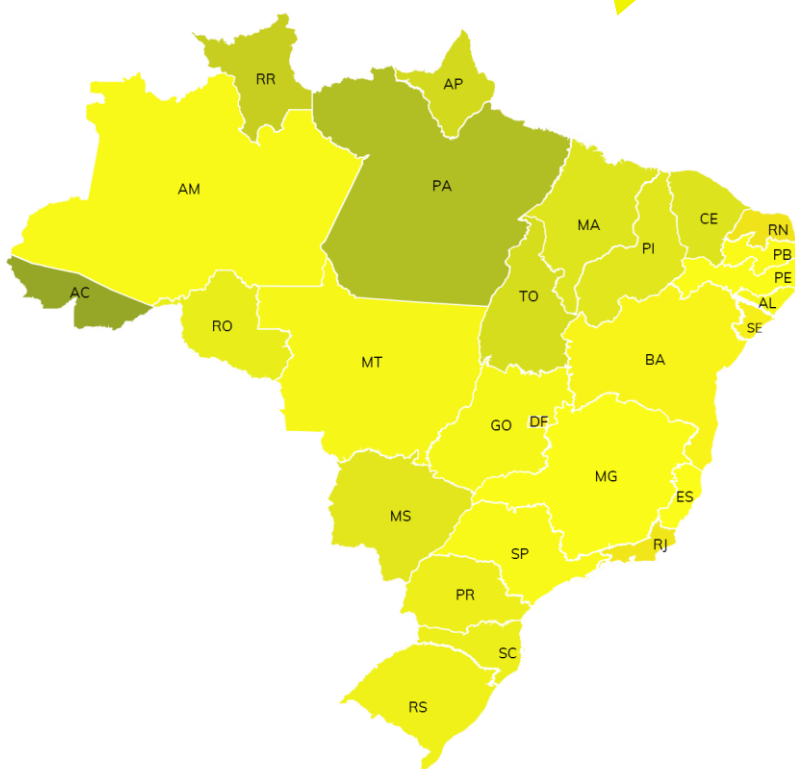

#### EVOLUÇÃO MENSAL DAS UNIDADES FEDERATIVAS MAIS E MENOS IMPACTADAS

UNIDADE FEDERATIVA	JUNHO DE 2021	JULHO DE 2021	AGOSTO DE 2021	SETEMBRO DE 2021	OUTUBRO DE 2021	NOVEMBRO DE 2021
RIO GRANDE DO NORTE	-14,5%	-14,5%	-5,9%	-12,0%	-6,2%	-8,8%
RIO DE JANEIRO	-8,4%	-6,5%	-8,4%	-12,3%	-10,5%	-8,0%
DISTRITO FEDERAL	-10,7%	-11,0%	-11,9%	-10,6%	-7,8%	-7,4%
SERGIPE (*)	-7,6%	-8,7%	+0,5%	-10,0%	-4,9%	-4,5%
BAHIA	+0,3%	-2,6%	+0,4%	-5,6%	-3,1%	-3,0%
TOCANTINS (*)	+14,0%	+11,7%	+18,5%	+3,3%	+14,3%	+15,9%
AMAPÁ (*)	-7,9%	-6,6%	-8,7%	+109,7%	+39,5%	+17,7%
RORAIMA (*)	+5,9%	-6,3%	+5,0%	-2,1%	+1,1%	+22,8%
PARÁ	+22,5%	+19,4%	+15,5%	+19,9%	+14,9%	+31,2%
ACRE (*)	+36,8%	+37,9%	+53,7%	+39,4%	+30,8%	+42,5%

ELABORAÇÃO: FIPE, COM BASE EM DADOS DA ALELO. VARIAÇÕES CALCULADAS EM RELAÇÃO À MÉDIA DO MESMO PERÍODO EM 2019. NOTA (\*): UNIDADES FEDERATIVAS COM AMOSTRA REDUZIDA, SUJEITAS A MAIOR VOLATILIDADE NOS INDICADORES.

## IMPACTOS DA COVID-19 POR UF

Ranking de unidades federativas ordenadas pela magnitude do impacto sobre o consumo em restaurantes (novembro/2021)

### CONSUMO EM RESTAURANTES

NÚMERO DE ESTABELECIMENTOS		VOLUME DE TRANSAÇÕES		VALOR DAS TRANSAÇÕES	
UNIDADE FEDERATIVA	IMPACTO	UNIDADE FEDERATIVA	IMPACTO	UNIDADE FEDERATIVA	IMPACTO
PIAUÍ (*)	-30,8%	RIO DE JANEIRO	-50,5%	PIAUÍ (*)	-40,3%
TOCANTINS (*)	-23,6%	DISTRITO FEDERAL	-48,9%	DISTRITO FEDERAL	-38,0%
BAHIA	-21,2%	RIO GRANDE DO SUL	-47,7%	RIO DE JANEIRO	-37,2%
AMAPÁ (*)	-20,9%	PIAUÍ (*)	-46,2%	RIO GRANDE DO SUL	-36,1%
PERNAMBUCO	-18,2%	PERNAMBUCO	-45,6%	CEARÁ	-33,6%
GOIÁS	-17,0%	MINAS GERAIS	-44,3%	MINAS GERAIS	-32,9%
CEARÁ	-16,9%	● MÉDIA BRASIL	-43,8%	BAHIA	-31,9%
MATO GROSSO	-15,4%	BAHIA	-43,5%	AMAZONAS	-31,8%
AMAZONAS	-14,6%	SÃO PAULO	-43,3%	PERNAMBUCO	-30,6%
RIO GRANDE DO SUL	-14,0%	CEARÁ	-41,6%	● MÉDIA BRASIL	-28,7%
PARÁ	-13,1%	AMAZONAS	-40,7%	RIO GRANDE DO NORTE	-28,1%
MATO GROSSO DO SUL	-13,1%	RIO GRANDE DO NORTE	-40,3%	PARANÁ	-27,3%
ALAGOAS (*)	-12,3%	PARANÁ	-40,2%	GOIÁS	-27,2%
DISTRITO FEDERAL	-11,8%	GOIÁS	-39,8%	SANTA CATARINA	-26,2%
MARANHÃO	-11,5%	SANTA CATARINA	-39,3%	SÃO PAULO	-26,0%
RIO GRANDE DO NORTE	-10,9%	PARÁ	-34,7%	PARÁ	-22,7%
PARAÍBA	-10,7%	SERGIPE (*)	-28,0%	MATO GROSSO	-19,1%
SERGIPE (*)	-10,5%	MATO GROSSO	-26,1%	TOCANTINS (*)	-17,9%
SANTA CATARINA	-9,9%	TOCANTINS (*)	-25,8%	MATO GROSSO DO SUL	-17,4%
RIO DE JANEIRO	-8,1%	ESPÍRITO SANTO	-25,2%	SERGIPE (*)	-16,8%
PARANÁ	-7,9%	MATO GROSSO DO SUL	-23,9%	ESPÍRITO SANTO	-15,5%
MINAS GERAIS	-7,8%	ALAGOAS (*)	-23,1%	PARAÍBA	-14,7%
● MÉDIA BRASIL	-7,5%	PARAÍBA	-20,6%	AMAPÁ (*)	-11,4%
ESPÍRITO SANTO	-7,3%	MARANHÃO	-18,6%	ALAGOAS (*)	-9,5%
SÃO PAULO	-3,7%	RORAIMA (*)	-15,4%	MARANHÃO	-3,5%
ACRE (*)	-0,3%	AMAPÁ (*)	-7,3%	RONDÔNIA (*)	+3,4%
RORAIMA (*)	+0,3%	RONDÔNIA (*)	-6,0%	RORAIMA (*)	+4,9%
RONDÔNIA (*)	+2,2%	ACRE (*)	+5,3%	ACRE (*)	+25,9%

REGIÃO GEOGRÁFICA	IMPACTO	REGIÃO GEOGRÁFICA	IMPACTO	REGIÃO GEOGRÁFICA	IMPACTO
REGIÃO NORDESTE	-17,5%	REGIÃO SUDESTE	-44,5%	REGIÃO CENTRO-OESTE	-31,3%
REGIÃO CENTRO-OESTE	-14,0%	REGIÃO SUL	-42,1%	REGIÃO SUL	-29,8%
REGIÃO NORTE	-12,5%	REGIÃO CENTRO-OESTE	-41,9%	REGIÃO NORDESTE	-29,1%
REGIÃO SUL	-10,4%	REGIÃO NORDESTE	-40,7%	REGIÃO SUDESTE	-28,4%
REGIÃO SUDESTE	-5,1%	REGIÃO NORTE	-36,0%	REGIÃO NORTE	-25,6%

ELABORAÇÃO: FIPE, COM BASE EM DADOS DA ALELO. VARIAÇÕES CALCULADAS EM RELAÇÃO À MÉDIA DO MESMO PERÍODO EM 2019. NOTA (\*): UNIDADES FEDERATIVAS COM AMOSTRA REDUZIDA, SUJEITAS A MAIOR VOLATILIDADE NOS INDICADORES.

## IMPACTOS DA COVID-19 POR UF

Mapa e ranking de unidades federativas ordenadas pela magnitude do impacto sobre o número de restaurantes que realizaram transações (novembro/2021)

### CONSUMO EM RESTAURANTES

#### NÚMERO DE ESTABELECIMENTOS

UNIDADE FEDERATIVA	IMPACTO
PIAUÍ (*)	-30,8%
TOCANTINS (*)	-23,6%
BAHIA	-21,2%
AMAPÁ (*)	-20,9%
PERNAMBUCO	-18,2%
GOIÁS	-17,0%
CEARÁ	-16,9%
MATO GROSSO	-15,4%
AMAZONAS	-14,6%
RIO GRANDE DO SUL	-14,0%
PARÁ	-13,1%
MATO GROSSO DO SUL	-13,1%
ALAGOAS (*)	-12,3%
DISTRITO FEDERAL	-11,8%
MARANHÃO	-11,5%
RIO GRANDE DO NORTE	-10,9%
PARAÍBA	-10,7%
SERGIPE (*)	-10,5%
SANTA CATARINA	-9,9%
RIO DE JANEIRO	-8,1%
PARANÁ	-7,9%
MINAS GERAIS	-7,8%
• MÉDIA BRASIL	-7,5%
ESPÍRITO SANTO	-7,3%
SÃO PAULO	-3,7%
ACRE (*)	-0,3%
RORAIMA (*)	+0,3%
RONDÔNIA (*)	+2,2%

QUEDA NO NÚMERO DE ESTABELECIMENTOS QUE REALIZARAM TRANSAÇÕES



AUMENTO NO NÚMERO DE ESTABELECIMENTOS QUE REALIZARAM TRANSAÇÕES

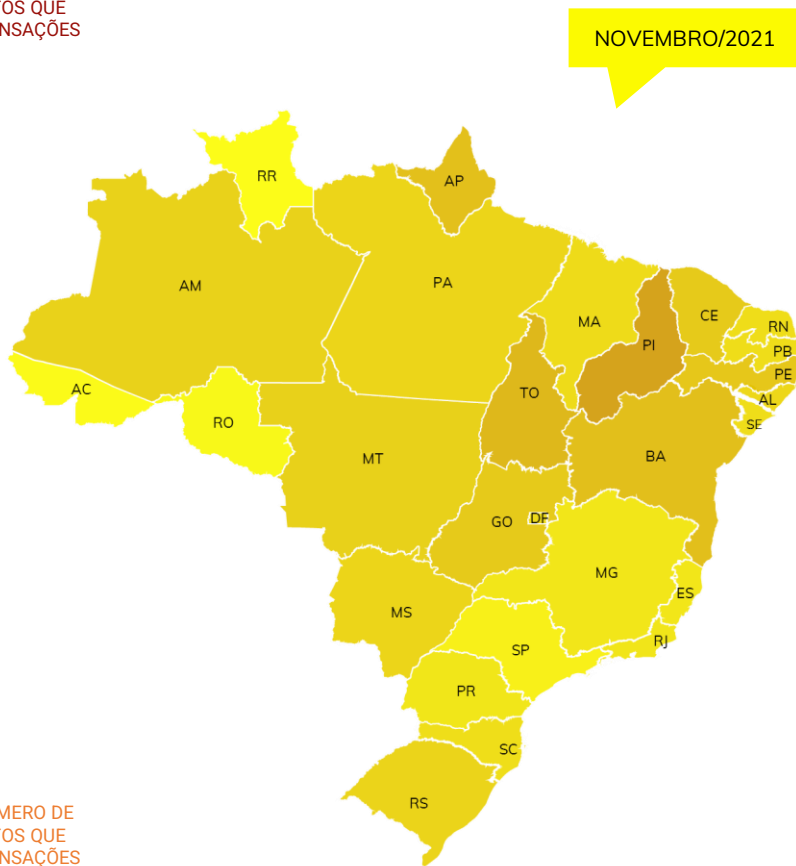

#### EVOLUÇÃO MENSAL DAS UNIDADES FEDERATIVAS MAIS E MENOS IMPACTADAS

UNIDADE FEDERATIVA	JUNHO DE 2021	JULHO DE 2021	AGOSTO DE 2021	SETEMBRO DE 2021	OUTUBRO DE 2021	NOVEMBRO DE 2021
PIAUÍ (*)	-27,9%	-24,8%	-26,3%	-26,2%	-27,4%	-30,8%
TOCANTINS (*)	-25,0%	-18,4%	-23,5%	-21,9%	-20,2%	-23,6%
BAHIA	-16,9%	-15,5%	-18,2%	-19,0%	-19,3%	-21,2%
AMAPÁ (*)	-18,8%	-14,1%	-21,3%	-23,0%	-11,1%	-20,9%
PERNAMBUCO	-12,6%	-8,1%	-11,5%	-13,4%	-14,5%	-18,2%
ESPÍRITO SANTO	+4,8%	+4,1%	+1,6%	+0,2%	-2,0%	-7,3%
SÃO PAULO	+4,4%	+5,4%	+2,4%	+0,5%	-1,3%	-3,7%
ACRE (*)	+5,7%	+10,5%	+5,7%	+3,6%	+11,9%	-0,3%
RORAIMA (*)	+9,4%	+13,3%	+13,4%	+6,8%	+8,3%	+0,3%
RONDÔNIA (*)	+13,4%	+11,7%	+8,9%	+4,5%	+7,2%	+2,2%

ELABORAÇÃO: FIPE, COM BASE EM DADOS DA ALELO. VARIAÇÕES CALCULADAS EM RELAÇÃO À MÉDIA DO MESMO PERÍODO EM 2019. NOTA (\*): UNIDADES FEDERATIVAS COM AMOSTRA REDUZIDA, SUJEITAS A MAIOR VOLATILIDADE NOS INDICADORES.



### IMPACTOS DA COVID-19 POR UF

Mapa e ranking de unidades federativas ordenadas pela magnitude do impacto sobre o volume de transações realizadas em restaurantes (novembro/2021)

### CONSUMO EM RESTAURANTES

#### VOLUME DE TRANSAÇÕES

UNIDADE FEDERATIVA	IMPACTO
RIO DE JANEIRO	-50,5%
DISTRITO FEDERAL	-48,9%
RIO GRANDE DO SUL	-47,7%
PIAUI (*)	-46,2%
PERNAMBUCO	-45,6%
MINAS GERAIS	-44,3%
• MÉDIA BRASIL	-43,8%
BAHIA	-43,5%
SÃO PAULO	-43,3%
CEARÁ	-41,6%
AMAZONAS	-40,7%
RIO GRANDE DO NORTE	-40,3%
PARANÁ	-40,2%
GOIÁS	-39,8%
SANTA CATARINA	-39,3%
PARÁ	-34,7%
SERGIPE (*)	-28,0%
MATO GROSSO	-26,1%
TOCANTINS (*)	-25,8%
ESPÍRITO SANTO	-25,2%
MATO GROSSO DO SUL	-23,9%
ALAGOAS (*)	-23,1%
PARAÍBA	-20,6%
MARANHÃO	-18,6%
RORAIMA (*)	-15,4%
AMAPÁ (*)	-7,3%
RONDÔNIA (*)	-6,0%
ACRE (*)	+5,3%

QUEDA NO VOLUME DE TRANSAÇÕES



MENOR QUEDA NO VOLUME DE TRANSAÇÕES

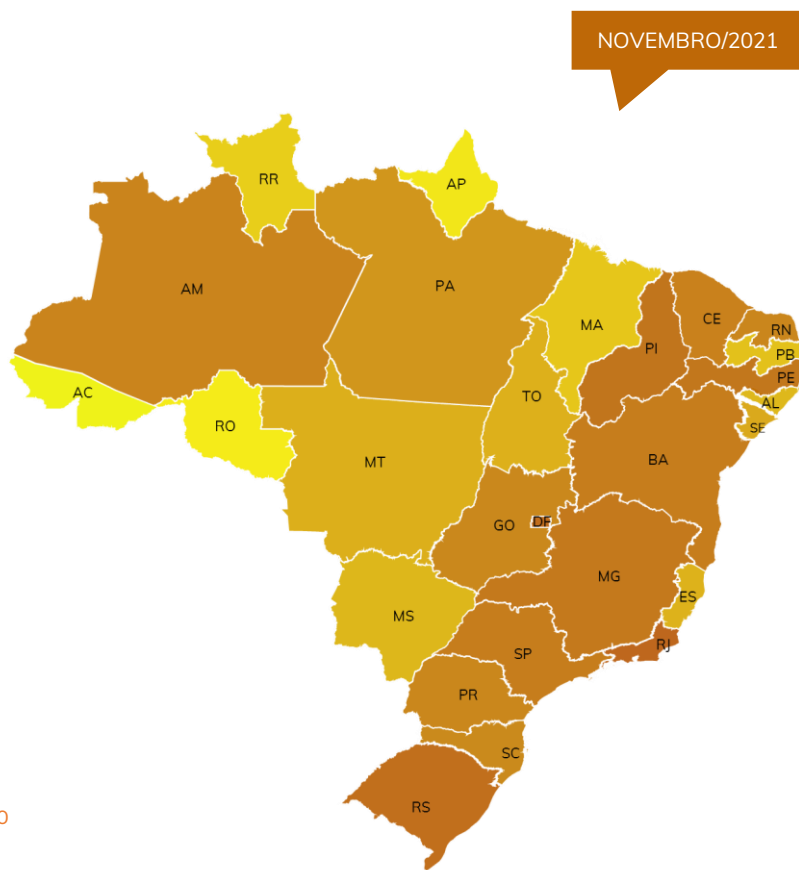

#### EVOLUÇÃO MENSAL DAS UNIDADES FEDERATIVAS MAIS E MENOS IMPACTADAS

UNIDADE FEDERATIVA	JUNHO DE 2021	JULHO DE 2021	AGOSTO DE 2021	SETEMBRO DE 2021	OUTUBRO DE 2021	NOVEMBRO DE 2021
RIO DE JANEIRO	-50,6%	-49,7%	-51,2%	-51,4%	-51,6%	-50,5%
DISTRITO FEDERAL	-51,3%	-50,9%	-53,6%	-51,2%	-48,9%	-48,9%
RIO GRANDE DO SUL	-44,6%	-43,9%	-46,7%	-44,7%	-45,4%	-47,7%
PIAUI (*)	-36,9%	-35,5%	-37,4%	-38,7%	-38,1%	-46,2%
PERNAMBUCO	-41,5%	-37,6%	-41,5%	-41,9%	-42,6%	-45,6%
MARANHÃO	-32,8%	-30,0%	-26,6%	-27,2%	-14,0%	-18,6%
RORAIMA (*)	-9,4%	-7,7%	-2,8%	-15,0%	-10,2%	-15,4%
AMAPÁ (*)	-11,1%	+2,0%	-11,5%	-18,7%	+6,2%	-7,3%
RONDÔNIA (*)	-5,8%	-7,8%	-10,5%	-9,5%	-1,9%	-6,0%
ACRE (*)	+4,8%	+20,7%	+9,9%	+13,6%	+19,1%	+5,3%

ELABORAÇÃO: FIPE, COM BASE EM DADOS DA ALELO. VARIAÇÕES CALCULADAS EM RELAÇÃO À MÉDIA DO MESMO PERÍODO EM 2019. NOTA (\*): UNIDADES FEDERATIVAS COM AMOSTRA REDUZIDA, SUJEITAS A MAIOR VOLATILIDADE NOS INDICADORES.



## IMPACTOS DA COVID-19 POR UF

Mapa e ranking de unidades federativas ordenadas pela magnitude do impacto sobre o valor das transações realizadas em restaurantes (novembro/2021)

### CONSUMO EM RESTAURANTES

#### VALOR DAS TRANSAÇÕES

UNIDADE FEDERATIVA	IMPACTO
PIAUÍ (*)	-40,3%
DISTRITO FEDERAL	-38,0%
RIO DE JANEIRO	-37,2%
RIO GRANDE DO SUL	-36,1%
CEARÁ	-33,6%
MINAS GERAIS	-32,9%
BAHIA	-31,9%
AMAZONAS	-31,8%
PERNAMBUCO	-30,6%
• MÉDIA BRASIL	-28,7%
RIO GRANDE DO NORTE	-28,1%
PARANÁ	-27,3%
GOIÁS	-27,2%
SANTA CATARINA	-26,2%
SÃO PAULO	-26,0%
PARÁ	-22,7%
MATO GROSSO	-19,1%
TOCANTINS (*)	-17,9%
MATO GROSSO DO SUL	-17,4%
SERGIPE (*)	-16,8%
ESPÍRITO SANTO	-15,5%
PARAÍBA	-14,7%
AMAPÁ (*)	-11,4%
ALAGOAS (*)	-9,5%
MARANHÃO	-3,5%
RONDÔNIA (*)	+3,4%
RORAIMA (*)	+4,9%
ACRE (*)	+25,9%

QUEDA NO VALOR DAS TRANSAÇÕES



AUMENTO NO VALOR DAS TRANSAÇÕES

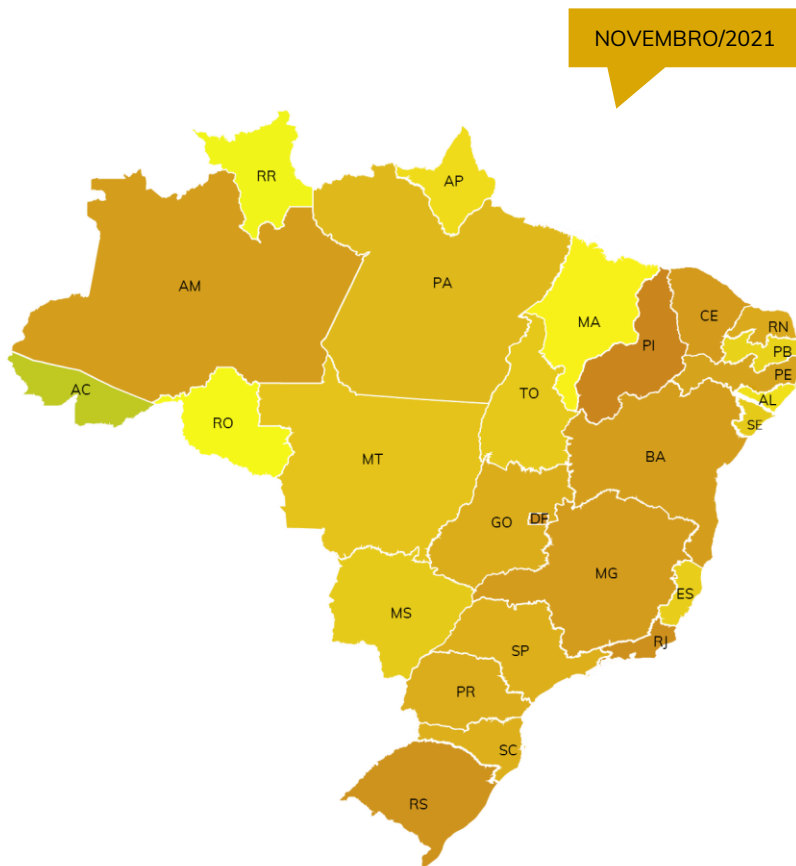

#### EVOLUÇÃO MENSAL DAS UNIDADES FEDERATIVAS MAIS E MENOS IMPACTADAS

UNIDADE FEDERATIVA	JUNHO DE 2021	JULHO DE 2021	AGOSTO DE 2021	SETEMBRO DE 2021	OUTUBRO DE 2021	NOVEMBRO DE 2021
PIAUÍ (*)	-31,5%	-31,7%	-31,6%	-32,7%	-31,5%	-40,3%
DISTRITO FEDERAL	-34,7%	-36,5%	-40,0%	-38,2%	-35,7%	-38,0%
RIO DE JANEIRO	-34,6%	-34,5%	-36,0%	-37,2%	-37,3%	-37,2%
RIO GRANDE DO SUL	-28,7%	-29,6%	-32,6%	-31,2%	-33,0%	-36,1%
CEARÁ	-27,3%	-23,8%	-25,8%	-27,2%	-28,6%	-33,6%
ALAGOAS (*)	-10,6%	-11,2%	-11,6%	-9,0%	-2,2%	-9,5%
MARANHÃO	-20,2%	-30,0%	-2,1%	-7,5%	+1,9%	-3,5%
RONDÔNIA (*)	+0,1%	+3,0%	+6,6%	+4,0%	+7,8%	+3,4%
RORAIMA (*)	+3,2%	+1,9%	+16,7%	+5,1%	+16,1%	+4,9%
ACRE (*)	+16,4%	+30,9%	+27,9%	+26,1%	+29,1%	+25,9%

ELABORAÇÃO: FIPE, COM BASE EM DADOS DA ALELO. VARIAÇÕES CALCULADAS EM RELAÇÃO À MÉDIA DO MESMO PERÍODO EM 2019. NOTA (\*): UNIDADES FEDERATIVAS COM AMOSTRA REDUZIDA, SUJEITAS A MAIOR VOLATILIDADE NOS INDICADORES.

fipe



# APÊNDICE ESTATÍSTICO

EVOLUÇÃO DOS ÍNDICES E  
HISTÓRICO DE IMPACTOS  
POR REGIÃO/UF

press release

acompanhamento dos índices de consumo em supermercados (ICS) e restaurantes (ICR)

## ÍNDICES DE CONSUMO

Evolução dos Índices de Consumo em Supermercados (ICS) e Restaurantes (ICR)  
(base 100 = média mensal dos índices em 2019)

### ÍNDICES DE CONSUMO EM SUPERMERCADOS (ICS)

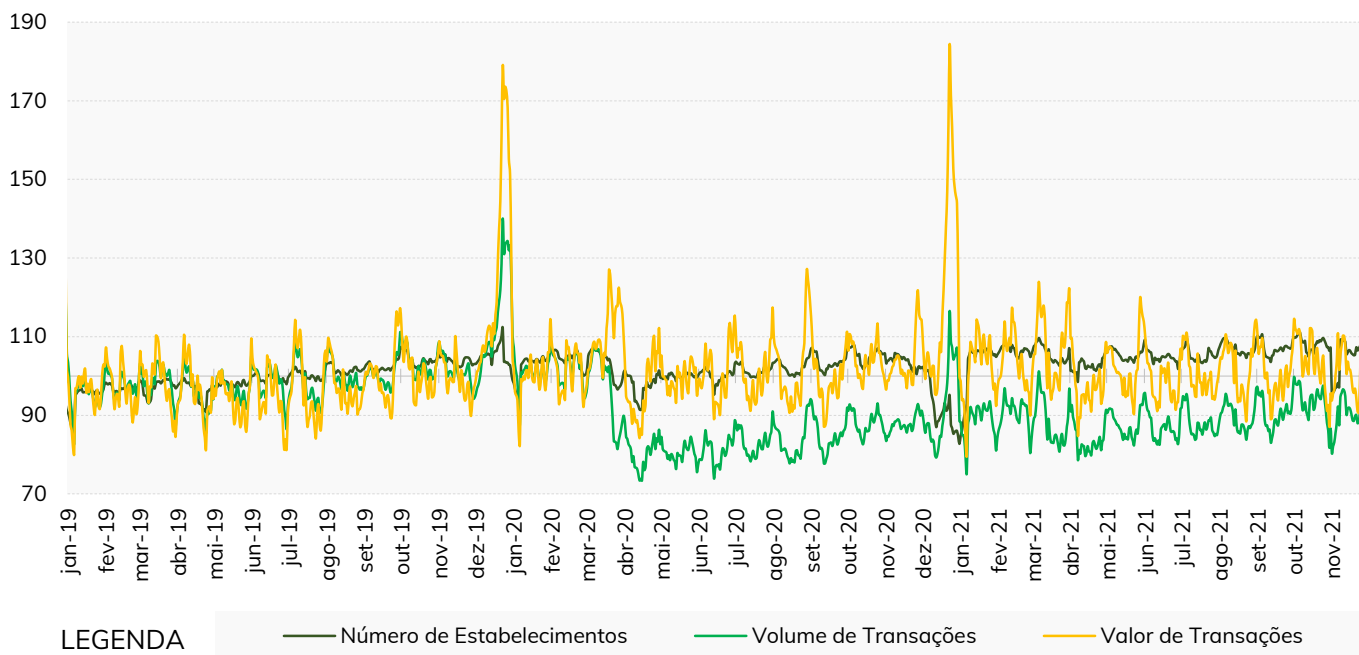

### ÍNDICE DE CONSUMO EM RESTAURANTES (ICR)

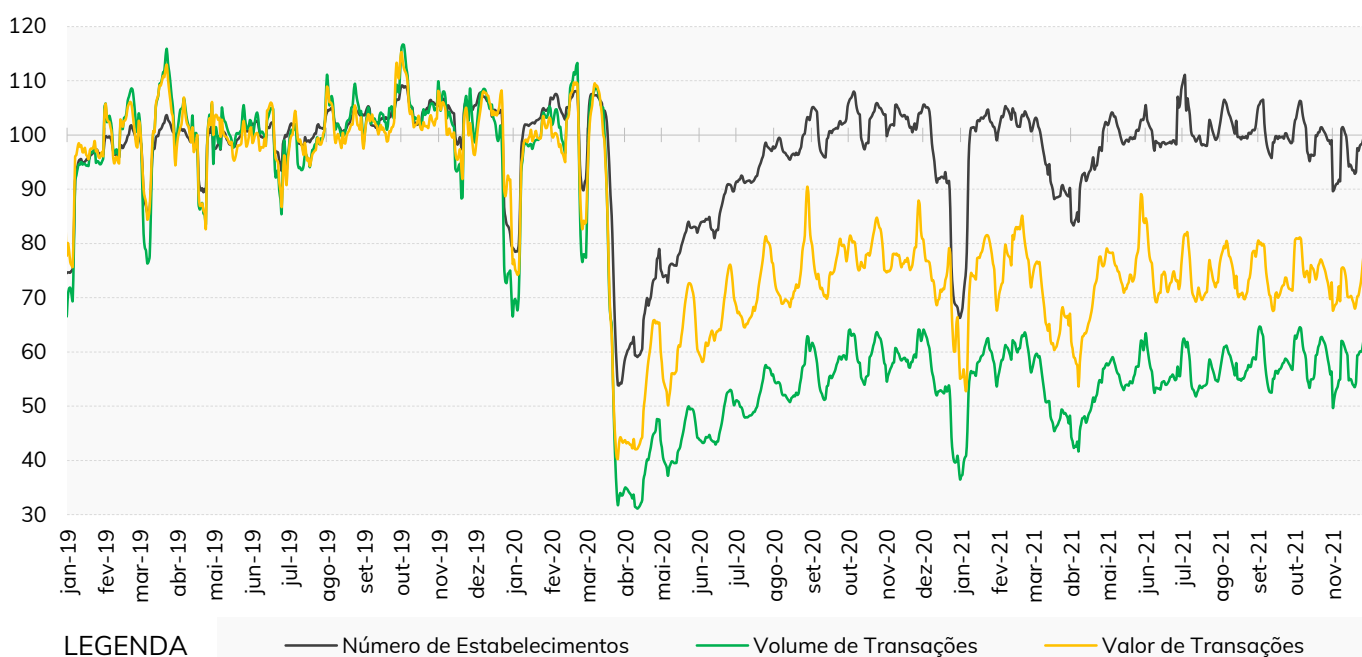

## IMPACTOS DA COVID-19 POR REGIÃO E UF

Na sequência, apresenta-se o histórico dos **impactos sobre o consumo em supermercados** organizados de acordo com região geográfica, UF e mês:

### CONSUMO EM SUPERMERCADOS

ÚLTIMO MÊS

#### NÚMERO DE ESTABELECIMENTOS

REGIÃO / UF	JUNHO DE 2021	JULHO DE 2021	AGOSTO DE 2021	SETEMBRO DE 2021	OUTUBRO DE 2021	NOVEMBRO DE 2021
<b>REGIÃO SUDESTE</b>	+4,5%	+4,3%	+4,1%	+3,3%	+2,6%	+0,0%
ESPÍRITO SANTO	+12,8%	+11,3%	+10,0%	+8,1%	+6,5%	+2,2%
MINAS GERAIS	+8,7%	+7,8%	+7,2%	+6,4%	+4,8%	+0,3%
RIO DE JANEIRO	+1,4%	+1,0%	+0,2%	-1,0%	-2,0%	-3,8%
SÃO PAULO	+3,2%	+3,3%	+3,4%	+2,8%	+2,7%	+0,7%
<b>REGIÃO SUL</b>	+6,5%	+7,6%	+7,2%	+6,6%	+5,2%	+1,8%
PARANÁ	+5,5%	+8,1%	+8,0%	+7,9%	+6,0%	+2,6%
RIO GRANDE DO SUL	+6,7%	+7,1%	+6,5%	+5,3%	+4,3%	+1,5%
SANTA CATARINA	+7,8%	+7,6%	+7,0%	+6,4%	+5,0%	+1,1%
<b>REGIÃO CENTRO-OESTE</b>	+5,2%	+4,9%	+5,4%	+5,4%	+4,7%	+1,2%
DISTRITO FEDERAL	+0,3%	-0,5%	-0,2%	-0,4%	-1,4%	-4,2%
GOIÁS	+9,8%	+9,2%	+10,8%	+10,1%	+9,8%	+6,0%
MATO GROSSO	+5,4%	+4,1%	+4,4%	+3,2%	+2,1%	-1,2%
MATO GROSSO DO SUL	+0,7%	+2,7%	+1,4%	+4,5%	+3,9%	+0,2%
<b>REGIÃO NORDESTE</b>	+5,8%	+4,2%	+5,8%	+4,8%	+4,7%	+0,9%
ALAGOAS (*)	+16,0%	+11,8%	+13,3%	+10,1%	+10,7%	+5,7%
BAHIA	+7,9%	+5,1%	+5,8%	+5,7%	+4,7%	+1,3%
CEARÁ	+2,9%	+2,8%	+5,7%	+5,1%	+4,9%	+2,6%
MARANHÃO	+2,2%	+4,4%	+4,2%	+4,8%	+7,3%	+1,2%
PARAÍBA	+4,2%	+2,2%	+6,6%	+4,9%	+4,8%	+0,8%
PERNAMBUCO	+3,4%	+1,8%	+4,6%	+1,4%	+1,6%	-2,3%
PIAUI (*)	+14,4%	+11,1%	+10,6%	+8,5%	+6,8%	+2,3%
RIO GRANDE DO NORTE	+1,5%	+1,1%	+1,9%	+1,9%	+3,3%	-2,3%
SERGIPE (*)	+5,2%	+2,5%	+7,9%	+6,2%	+7,8%	+4,2%
<b>REGIÃO NORTE</b>	+11,0%	+10,5%	+9,2%	+9,1%	+10,5%	+5,5%
ACRE (*)	+3,9%	+0,2%	+7,0%	+5,6%	+5,4%	+1,8%
AMAPÁ (*)	-2,3%	-4,0%	-6,5%	+5,2%	+8,4%	+0,7%
AMAZONAS	+9,5%	+10,6%	+9,0%	+9,0%	+9,6%	+6,7%
PARÁ	+14,5%	+14,5%	+11,8%	+12,8%	+13,6%	+8,2%
RONDÔNIA (*)	+8,0%	+6,7%	+5,4%	+3,2%	+4,7%	-2,2%
RORAIMA (*)	+18,6%	+17,0%	+18,5%	+14,2%	+16,7%	+23,7%
TOCANTINS (*)	+10,9%	+9,2%	+9,8%	+6,6%	+10,1%	+3,3%

ELABORAÇÃO: FIPE, COM BASE EM DADOS DA ALELO. VARIAÇÕES CALCULADAS EM RELAÇÃO À MÉDIA DO MESMO PERÍODO EM 2019.  
 NOTA (\*): UNIDADES FEDERATIVAS COM AMOSTRA REDUZIDA, SUJEITAS A MAIOR VOLATILIDADE NOS INDICADORES.

## IMPACTOS DA COVID-19 POR REGIÃO E UF

Na sequência, apresenta-se o histórico dos **impactos sobre o consumo em supermercados** organizados de acordo com região geográfica, UF e mês:

### CONSUMO EM SUPERMERCADOS

ÚLTIMO MÊS

#### VOLUME DE TRANSAÇÕES

REGIÃO / UF	JUNHO DE 2021	JULHO DE 2021	AGOSTO DE 2021	SETEMBRO DE 2021	OUTUBRO DE 2021	NOVEMBRO DE 2021
<b>REGIÃO SUDESTE</b>	-14,4%	-12,3%	-13,7%	-13,2%	-12,7%	-13,8%
ESPÍRITO SANTO	-8,0%	-6,2%	-8,4%	-9,1%	-10,7%	-16,0%
MINAS GERAIS	-8,7%	-6,4%	-8,9%	-7,1%	-8,9%	-13,1%
RIO DE JANEIRO	-21,2%	-19,8%	-22,2%	-22,2%	-22,0%	-21,5%
SÃO PAULO	-15,2%	-12,9%	-13,5%	-13,3%	-11,6%	-11,8%
<b>REGIÃO SUL</b>	-6,5%	-3,9%	-6,0%	-3,6%	-4,3%	-7,0%
PARANÁ	-7,2%	-2,0%	-4,0%	-1,5%	-2,5%	-6,1%
RIO GRANDE DO SUL	-5,8%	-4,6%	-8,0%	-5,5%	-6,4%	-7,6%
SANTA CATARINA	-6,3%	-6,1%	-6,7%	-4,8%	-4,5%	-7,7%
<b>REGIÃO CENTRO-OESTE</b>	-12,4%	-11,8%	-12,1%	-10,6%	-9,3%	-11,9%
DISTRITO FEDERAL	-24,1%	-22,8%	-24,3%	-21,2%	-18,6%	-20,7%
GOIÁS	-7,3%	-8,3%	-7,5%	-7,2%	-6,3%	-9,9%
MATO GROSSO	-10,5%	-9,8%	-7,5%	-10,0%	-9,6%	-11,9%
MATO GROSSO DO SUL	-6,7%	-3,6%	-7,4%	-1,1%	+0,3%	-1,5%
<b>REGIÃO NORDESTE</b>	-12,1%	-11,1%	-7,0%	-6,4%	-6,0%	-8,3%
ALAGOAS (*)	+3,1%	-4,9%	-0,9%	-4,6%	-0,5%	-5,5%
BAHIA	-8,2%	-10,5%	-8,8%	-8,1%	-8,7%	-9,5%
CEARÁ	-14,0%	-12,3%	-0,3%	-3,0%	-1,8%	-3,1%
MARANHÃO	-15,1%	+2,5%	-3,8%	+16,7%	+8,7%	+2,0%
PARAÍBA	-9,1%	-15,2%	-6,7%	-7,5%	-10,4%	-11,7%
PERNAMBUCO	-16,3%	-16,0%	-11,6%	-15,8%	-12,7%	-14,0%
PIAUI (*)	+6,7%	+7,1%	+3,9%	+3,3%	+3,8%	-2,2%
RIO GRANDE DO NORTE	-25,8%	-25,4%	-18,9%	-18,1%	-13,5%	-19,9%
SERGIPE (*)	-16,9%	-18,4%	-8,0%	-12,5%	-9,0%	-11,2%
<b>REGIÃO NORTE</b>	+2,8%	+4,4%	+0,8%	+6,5%	+7,2%	+5,6%
ACRE (*)	+14,5%	+17,2%	+24,6%	+21,5%	+17,1%	+16,1%
AMAPÁ (*)	-21,0%	-20,3%	-24,0%	+43,5%	+20,7%	+2,3%
AMAZONAS	-5,1%	-0,6%	-3,2%	-1,5%	+5,9%	+0,3%
PARÁ	+12,3%	+12,3%	+5,5%	+13,1%	+11,3%	+13,2%
RONDÔNIA (*)	-17,8%	-11,3%	-12,5%	-11,7%	-8,9%	-14,1%
RORAIMA (*)	-9,5%	-19,7%	-6,9%	-10,2%	-9,3%	+4,9%
TOCANTINS (*)	+2,2%	+4,6%	+5,0%	-1,4%	+5,6%	+0,5%

ELABORAÇÃO: FIPE, COM BASE EM DADOS DA ALELO. VARIAÇÕES CALCULADAS EM RELAÇÃO À MÉDIA DO MESMO PERÍODO EM 2019.  
 NOTA (\*): UNIDADES FEDERATIVAS COM AMOSTRA REDUZIDA, SUJEITAS A MAIOR VOLATILIDADE NOS INDICADORES.

## IMPACTOS DA COVID-19 POR REGIÃO E UF

Na sequência, apresenta-se o histórico dos **impactos sobre o consumo em supermercados** organizados de acordo com região geográfica, UF e mês:

### CONSUMO EM SUPERMERCADOS

ÚLTIMO MÊS

#### VALOR DAS TRANSAÇÕES

REGIÃO / UF	JUNHO DE 2021	JULHO DE 2021	AGOSTO DE 2021	SETEMBRO DE 2021	OUTUBRO DE 2021	NOVEMBRO DE 2021
<b>REGIÃO SUDESTE</b>	+0,7%	+2,7%	+2,3%	-3,1%	+0,5%	-0,4%
ESPÍRITO SANTO	+8,1%	+5,7%	+9,7%	+0,6%	+3,9%	+0,4%
MINAS GERAIS	+6,3%	+7,5%	+5,8%	+1,8%	+3,4%	+0,7%
RIO DE JANEIRO	-8,4%	-6,5%	-8,4%	-12,3%	-10,5%	-8,0%
SÃO PAULO	+1,1%	+3,9%	+4,1%	-2,1%	+2,8%	+1,4%
<b>REGIÃO SUL</b>	+10,2%	+11,6%	+10,0%	+7,8%	+8,4%	+6,3%
PARANÁ	+11,2%	+15,8%	+12,4%	+9,7%	+11,7%	+6,5%
RIO GRANDE DO SUL	+10,7%	+8,6%	+7,0%	+6,7%	+2,7%	+5,5%
SANTA CATARINA	+8,0%	+7,8%	+9,6%	+5,9%	+9,9%	+7,1%
<b>REGIÃO CENTRO-OESTE</b>	+2,0%	+0,8%	+2,5%	-0,4%	+1,7%	+1,7%
DISTRITO FEDERAL	-10,7%	-11,0%	-11,9%	-10,6%	-7,8%	-7,4%
GOIÁS	+6,0%	+4,1%	+7,0%	+2,1%	+6,2%	+3,5%
MATO GROSSO	+5,3%	+4,1%	+9,6%	+1,6%	+1,2%	+3,2%
MATO GROSSO DO SUL	+9,5%	+8,5%	+8,2%	+8,9%	+9,5%	+10,9%
<b>REGIÃO NORDESTE</b>	-1,2%	-2,1%	+5,9%	-1,0%	+0,9%	+2,6%
ALAGOAS (*)	+14,5%	+1,9%	+7,8%	-2,7%	+6,0%	+3,4%
BAHIA	+0,3%	-2,6%	+0,4%	-5,6%	-3,1%	-3,0%
CEARÁ	-0,9%	-4,0%	+15,9%	+3,9%	+8,0%	+13,0%
MARANHÃO	-4,9%	+8,5%	+16,1%	+18,8%	+12,4%	+12,4%
PARAÍBA	+6,7%	-4,9%	+7,0%	+2,7%	-5,8%	-0,6%
PERNAMBUCO	-4,9%	-5,4%	+3,0%	-8,2%	-5,2%	+0,6%
PIAUI (* )	+20,6%	+20,4%	+19,7%	+12,1%	+14,8%	+11,3%
RIO GRANDE DO NORTE	-14,5%	-14,5%	-5,9%	-12,0%	-6,2%	-8,8%
SERGIPE (*)	-7,6%	-8,7%	+0,5%	-10,0%	-4,9%	-4,5%
<b>REGIÃO NORTE</b>	+14,2%	+14,0%	+12,9%	+15,5%	+13,3%	+20,8%
ACRE (*)	+36,8%	+37,9%	+53,7%	+39,4%	+30,8%	+42,5%
AMAPÁ (*)	-7,9%	-6,6%	-8,7%	+109,7%	+39,5%	+17,7%
AMAZONAS	+3,5%	+6,6%	+6,0%	-0,0%	+7,2%	+1,6%
PARÁ	+22,5%	+19,4%	+15,5%	+19,9%	+14,9%	+31,2%
RONDÔNIA (*)	-3,0%	+7,3%	+7,5%	+3,0%	+8,0%	+7,9%
RORAIMA (*)	+5,9%	-6,3%	+5,0%	-2,1%	+1,1%	+22,8%
TOCANTINS (*)	+14,0%	+11,7%	+18,5%	+3,3%	+14,3%	+15,9%

ELABORAÇÃO: FIPE, COM BASE EM DADOS DA ALELO. VARIAÇÕES CALCULADAS EM RELAÇÃO À MÉDIA DO MESMO PERÍODO EM 2019.  
 NOTA (\*): UNIDADES FEDERATIVAS COM AMOSTRA REDUZIDA, SUJEITAS A MAIOR VOLATILIDADE NOS INDICADORES.

## IMPACTOS DA COVID-19 POR REGIÃO E UF

Na sequência, apresenta-se o histórico dos **impactos sobre o consumo em restaurantes** organizados de acordo com região geográfica, UF e mês:

### CONSUMO EM RESTAURANTES

ÚLTIMO MÊS

#### NÚMERO DE ESTABELECIMENTOS

REGIÃO / UF	JUNHO DE 2021	JULHO DE 2021	AGOSTO DE 2021	SETEMBRO DE 2021	OUTUBRO DE 2021	NOVEMBRO DE 2021
<b>REGIÃO SUDESTE</b>	+3,2%	+4,1%	+1,6%	-0,6%	-2,5%	-5,1%
ESPÍRITO SANTO	+4,8%	+4,1%	+1,6%	+0,2%	-2,0%	-7,3%
MINAS GERAIS	+3,8%	+4,8%	+3,6%	-0,7%	-3,4%	-7,8%
RIO DE JANEIRO	-1,6%	-1,2%	-2,6%	-4,9%	-6,5%	-8,1%
SÃO PAULO	+4,4%	+5,4%	+2,4%	+0,5%	-1,3%	-3,7%
<b>REGIÃO SUL</b>	-2,1%	-0,7%	-4,3%	-5,6%	-6,8%	-10,4%
PARANÁ	-1,8%	+1,6%	-1,8%	-3,9%	-4,7%	-7,9%
RIO GRANDE DO SUL	-5,0%	-4,4%	-8,3%	-9,0%	-10,0%	-14,0%
SANTA CATARINA	+0,6%	+0,1%	-3,2%	-4,5%	-6,1%	-9,9%
<b>REGIÃO CENTRO-OESTE</b>	-8,2%	-7,2%	-10,8%	-10,8%	-11,1%	-14,0%
DISTRITO FEDERAL	-7,3%	-6,6%	-9,3%	-8,5%	-8,4%	-11,8%
GOIÁS	-8,0%	-7,9%	-13,4%	-13,7%	-13,3%	-17,0%
MATO GROSSO	-12,6%	-11,7%	-13,4%	-14,1%	-16,0%	-15,4%
MATO GROSSO DO SUL	-6,2%	-2,4%	-7,5%	-7,8%	-9,4%	-13,1%
<b>REGIÃO NORDESTE</b>	-11,7%	-9,1%	-12,0%	-13,5%	-14,0%	-17,5%
ALAGOAS (*)	-6,6%	-2,9%	-6,7%	-8,6%	-8,4%	-12,3%
BAHIA	-16,9%	-15,5%	-18,2%	-19,0%	-19,3%	-21,2%
CEARÁ	-8,4%	-7,6%	-9,8%	-12,2%	-12,8%	-16,9%
MARANHÃO	-5,7%	-0,1%	-3,9%	-7,3%	-3,8%	-11,5%
PARAÍBA	-5,0%	-0,7%	-3,0%	-4,9%	-5,9%	-10,7%
PERNAMBUCO	-12,6%	-8,1%	-11,5%	-13,4%	-14,5%	-18,2%
PIAUÍ (*)	-27,9%	-24,8%	-26,3%	-26,2%	-27,4%	-30,8%
RIO GRANDE DO NORTE	-4,1%	-2,7%	-5,9%	-6,3%	-6,1%	-10,9%
SERGIPE (*)	-4,8%	+0,1%	-5,4%	-5,2%	-7,3%	-10,5%
<b>REGIÃO NORTE</b>	-6,0%	-4,1%	-6,5%	-9,0%	-8,8%	-12,5%
ACRE (*)	+5,7%	+10,5%	+5,7%	+3,6%	+11,9%	-0,3%
AMAPÁ (*)	-18,8%	-14,1%	-21,3%	-23,0%	-11,1%	-20,9%
AMAZONAS	-9,9%	-7,1%	-8,9%	-9,5%	-11,6%	-14,6%
PARÁ	-2,2%	-3,2%	-5,3%	-11,9%	-10,4%	-13,1%
RONDÔNIA (*)	+13,4%	+11,7%	+8,9%	+4,5%	+7,2%	+2,2%
RORAIMA (*)	+9,4%	+13,3%	+13,4%	+6,8%	+8,3%	+0,3%
TOCANTINS (*)	-25,0%	-18,4%	-23,5%	-21,9%	-20,2%	-23,6%

ELABORAÇÃO: FIPE, COM BASE EM DADOS DA ALELO. VARIAÇÕES CALCULADAS EM RELAÇÃO À MÉDIA DO MESMO PERÍODO EM 2019.  
 NOTA (\*): UNIDADES FEDERATIVAS COM AMOSTRA REDUZIDA, SUJEITAS A MAIOR VOLATILIDADE NOS INDICADORES.

## IMPACTOS DA COVID-19 POR REGIÃO E UF

Na sequência, apresenta-se o histórico dos **impactos sobre o consumo em restaurantes** organizados de acordo com região geográfica, UF e mês:

### CONSUMO EM RESTAURANTES

ÚLTIMO MÊS

#### VOLUME DE TRANSAÇÕES

REGIÃO / UF	JUNHO DE 2021	JULHO DE 2021	AGOSTO DE 2021	SETEMBRO DE 2021	OUTUBRO DE 2021	NOVEMBRO DE 2021
<b>REGIÃO SUDESTE</b>	-44,3%	-43,3%	-45,5%	-45,3%	-45,0%	-44,5%
ESPÍRITO SANTO	-17,5%	-20,0%	-20,4%	-19,5%	-20,7%	-25,2%
MINAS GERAIS	-38,1%	-37,0%	-36,6%	-39,3%	-41,1%	-44,3%
RIO DE JANEIRO	-50,6%	-49,7%	-51,2%	-51,4%	-51,6%	-50,5%
SÃO PAULO	-43,8%	-42,8%	-45,5%	-44,9%	-44,2%	-43,3%
<b>REGIÃO SUL</b>	-41,0%	-39,8%	-42,0%	-40,2%	-40,6%	-42,1%
PARANÁ	-43,3%	-40,2%	-42,2%	-40,4%	-40,0%	-40,2%
RIO GRANDE DO SUL	-44,6%	-43,9%	-46,7%	-44,7%	-45,4%	-47,7%
SANTA CATARINA	-34,4%	-35,2%	-37,3%	-35,7%	-36,8%	-39,3%
<b>REGIÃO CENTRO-OESTE</b>	-42,9%	-42,6%	-45,3%	-43,0%	-41,0%	-41,9%
DISTRITO FEDERAL	-51,3%	-50,9%	-53,6%	-51,2%	-48,9%	-48,9%
GOIÁS	-35,1%	-36,4%	-40,1%	-39,2%	-36,3%	-39,8%
MATO GROSSO	-32,8%	-32,6%	-31,3%	-28,0%	-28,1%	-26,1%
MATO GROSSO DO SUL	-23,0%	-21,0%	-24,5%	-21,6%	-22,0%	-23,9%
<b>REGIÃO NORDESTE</b>	-40,2%	-36,8%	-39,1%	-38,3%	-38,6%	-40,7%
ALAGOAS (*)	-20,0%	-21,3%	-20,8%	-20,5%	-19,5%	-23,1%
BAHIA	-44,8%	-43,0%	-45,6%	-43,1%	-43,6%	-43,5%
CEARÁ	-40,2%	-35,4%	-37,4%	-37,2%	-39,1%	-41,6%
MARANHÃO	-32,8%	-30,0%	-26,6%	-27,2%	-14,0%	-18,6%
PARAÍBA	-27,2%	-20,5%	-21,0%	-21,8%	-19,8%	-20,6%
PERNAMBUCO	-41,5%	-37,6%	-41,5%	-41,9%	-42,6%	-45,6%
PIAÚÍ (*)	-36,9%	-35,5%	-37,4%	-38,7%	-38,1%	-46,2%
RIO GRANDE DO NORTE	-42,8%	-40,6%	-40,1%	-37,6%	-36,9%	-40,3%
SERGIPE (*)	-18,9%	-15,8%	-18,7%	-16,1%	-23,5%	-28,0%
<b>REGIÃO NORTE</b>	-37,3%	-36,8%	-37,2%	-35,5%	-35,6%	-36,0%
ACRE (*)	+4,8%	+20,7%	+9,9%	+13,6%	+19,1%	+5,3%
AMAPÁ (*)	-11,1%	+2,0%	-11,5%	-18,7%	+6,2%	-7,3%
AMAZONAS	-42,6%	-42,6%	-42,4%	-38,2%	-39,8%	-40,7%
PARÁ	-33,1%	-32,4%	-33,7%	-39,0%	-37,5%	-34,7%
RONDÔNIA (*)	-5,8%	-7,8%	-10,5%	-9,5%	-1,9%	-6,0%
RORAIMA (*)	-9,4%	-7,7%	-2,8%	-15,0%	-10,2%	-15,4%
TOCANTINS (*)	-33,3%	-25,4%	-28,6%	-25,7%	-20,9%	-25,8%

ELABORAÇÃO: FIPE, COM BASE EM DADOS DA ALELO. VARIAÇÕES CALCULADAS EM RELAÇÃO À MÉDIA DO MESMO PERÍODO EM 2019.  
 NOTA (\*): UNIDADES FEDERATIVAS COM AMOSTRA REDUZIDA, SUJEITAS A MAIOR VOLATILIDADE NOS INDICADORES.



## IMPACTOS DA COVID-19 POR REGIÃO E UF

Na sequência, apresenta-se o histórico dos **impactos sobre o consumo em restaurantes** organizados de acordo com região geográfica, UF e mês:

### CONSUMO EM RESTAURANTES

ÚLTIMO MÊS

#### VALOR DAS TRANSAÇÕES

REGIÃO / UF	JUNHO DE 2021	JULHO DE 2021	AGOSTO DE 2021	SETEMBRO DE 2021	OUTUBRO DE 2021	NOVEMBRO DE 2021
<b>REGIÃO SUDESTE</b>	-23,8%	-24,5%	-26,2%	-28,9%	-27,8%	-28,4%
ESPÍRITO SANTO	+1,2%	-5,3%	-5,8%	-6,4%	-8,5%	-15,5%
MINAS GERAIS	-22,5%	-22,5%	-22,9%	-27,3%	-28,8%	-32,9%
RIO DE JANEIRO	-34,6%	-34,5%	-36,0%	-37,2%	-37,3%	-37,2%
SÃO PAULO	-21,4%	-22,3%	-24,2%	-27,2%	-25,6%	-26,0%
<b>REGIÃO SUL</b>	-24,8%	-25,1%	-27,1%	-26,5%	-26,5%	-29,8%
PARANÁ	-27,4%	-25,5%	-26,6%	-26,8%	-24,7%	-27,3%
RIO GRANDE DO SUL	-28,7%	-29,6%	-32,6%	-31,2%	-33,0%	-36,1%
SANTA CATARINA	-17,0%	-19,7%	-21,7%	-21,1%	-21,6%	-26,2%
<b>REGIÃO CENTRO-OESTE</b>	-29,0%	-30,6%	-33,0%	-31,4%	-29,1%	-31,3%
DISTRITO FEDERAL	-34,7%	-36,5%	-40,0%	-38,2%	-35,7%	-38,0%
GOIÁS	-24,2%	-25,6%	-28,1%	-27,5%	-24,0%	-27,2%
MATO GROSSO	-23,0%	-26,4%	-23,3%	-21,6%	-21,6%	-19,1%
MATO GROSSO DO SUL	-13,9%	-14,3%	-15,6%	-13,4%	-13,4%	-17,4%
<b>REGIÃO NORDESTE</b>	-26,3%	-24,6%	-25,0%	-25,5%	-25,6%	-29,1%
ALAGOAS (*)	-10,6%	-11,2%	-11,6%	-9,0%	-2,2%	-9,5%
BAHIA	-32,7%	-30,6%	-32,5%	-30,9%	-31,5%	-31,9%
CEARÁ	-27,3%	-23,8%	-25,8%	-27,2%	-28,6%	-33,6%
MARANHÃO	-20,2%	-30,0%	-2,1%	-7,5%	+1,9%	-3,5%
PARAÍBA	-16,0%	-14,1%	-11,3%	-13,3%	-9,7%	-14,7%
PERNAMBUCO	-25,3%	-22,6%	-24,4%	-26,7%	-27,1%	-30,6%
PIAUI (*)	-31,5%	-31,7%	-31,6%	-32,7%	-31,5%	-40,3%
RIO GRANDE DO NORTE	-22,2%	-22,6%	-22,8%	-20,3%	-21,3%	-28,1%
SERGIPE (*)	-6,5%	-7,5%	-8,7%	-7,5%	-9,3%	-16,8%
<b>REGIÃO NORTE</b>	-22,9%	-25,8%	-25,5%	-25,4%	-24,8%	-25,6%
ACRE (*)	+16,4%	+30,9%	+27,9%	+26,1%	+29,1%	+25,9%
AMAPÁ (*)	-24,2%	-12,8%	-12,9%	-17,5%	+4,5%	-11,4%
AMAZONAS	-29,1%	-33,7%	-33,3%	-30,9%	-31,9%	-31,8%
PARÁ	-13,0%	-15,5%	-17,5%	-24,4%	-21,6%	-22,7%
RONDÔNIA (*)	+0,1%	+3,0%	+6,6%	+4,0%	+7,8%	+3,4%
RORAIMA (*)	+3,2%	+1,9%	+16,7%	+5,1%	+16,1%	+4,9%
TOCANTINS (*)	-28,3%	-19,3%	-20,3%	-18,1%	-11,6%	-17,9%

ELABORAÇÃO: FIPE, COM BASE EM DADOS DA ALELO. VARIAÇÕES CALCULADAS EM RELAÇÃO À MÉDIA DO MESMO PERÍODO EM 2019.  
 NOTA (\*): UNIDADES FEDERATIVAS COM AMOSTRA REDUZIDA, SUJEITAS A MAIOR VOLATILIDADE NOS INDICADORES.

fipe



# APÊNDICE METODOLÓGICO

press release

acompanhamento dos índices de consumo em supermercados (ICS) e restaurantes (ICR)

## CONTEXTO DA AVALIAÇÃO DE IMPACTO

Como resposta dos governos dos entes federativos à chegada da pandemia da Covid-19 no Brasil, a partir do final de fevereiro de 2020, foram introduzidas medidas e protocolos restritivos sobre atividades econômicas e circulação da população, com objetivo de conter o ritmo de disseminação do vírus e garantir o atendimento da demanda crescente por profissionais e recursos limitados da área de saúde (incluindo, por exemplo, leitos em centros de terapia intensiva, ventiladores mecânicos e equipamentos de proteção pessoal).

À semelhança do que tem ocorrido em outros países, a imposição dessas medidas representou a interrupção parcial ou integral de diversos setores e atividades classificados como não essenciais para o abastecimento, segurança e saúde da população. Além do impacto observado sobre o emprego e na renda das famílias, a imposição de protocolos de distanciamento social, ao reduzir a circulação de pessoas nas ruas e afastá-las temporariamente de seus postos de trabalho, têm influenciado os hábitos de consumo relacionados à alimentação – seja em domicílio ou fora de casa.

Dada a relevância de quaisquer informações que colaborem para entender os efeitos diretos e indiretos da Covid-19, são bem-vindos esforços na construção de indicadores que possam ser empregados para avaliar a magnitude e extensão desses impactos não somente sobre a saúde da população, mas também sobre o nível de atividade, renda e empregos.

Nesse sentido, os índices desenvolvidos a partir da base de dados da Alelo estão correlacionados ao volume, valor e abrangência do uso de benefícios Alimentação e Refeição para realização de transações em estabelecimentos comerciais credenciados. Esse gasto é realizado por iniciativa de colaboradores, que recebem recargas mensais desses benefícios em seus cartões.

Como a concessão e uso desses benefícios estão relacionados a postos de trabalho formais, ao calendário de dias úteis e aos hábitos de consumo e alimentação das famílias, os índices resultantes podem ser utilizados como ferramenta auxiliar para monitorar o comportamento do consumo, incluindo flutuações decorrentes de eventos e medidas que possam impactar direta ou indiretamente a atividade econômica, a renda e o emprego da população nos centros urbanos (como no caso da Covid-19).

Para monitorar o alcance dos impactos da Covid-19, foram propostas métricas que comparam o comportamento observado dos índices em 2020 e 2021 aos valores médios observados em 2019. Os impactos são apresentados em percentual (%) e estão disponíveis em três frequências:

- **Impacto diário** (entre 1 de janeiro de 2020 e 30 de novembro de 2021).
- **Impacto quinzenal** (entre a 1ª quinzena de janeiro e 2ª quinzena de novembro de 2021).
- **Impacto mensal** (entre janeiro de 2020 e novembro de 2021).

A presente edição do informe de Impactos da Covid-19 sobre o consumo apresenta e analisa os impactos observados entre a janeiro de 2020 e novembro de 2021, tanto para os **Índices de Consumo em Supermercados (ICS)** quanto para os **Índices de Consumo em Restaurantes (ICR)**. Além dos impactos sobre o consumo médio na dimensão nacional, os resultados do estudo também são apresentados para as cinco regiões geográficas (Sul, Sudeste, Centro-Oeste, Norte e Nordeste) e para cada uma das 27 unidades federativas (26 estados e o Distrito Federal) ■

## METODOLOGIA DOS ÍNDICES DE CONSUMO

Todos os índices desenvolvidos foram elaborados e depurados com base em critérios estatísticos para garantir a focalização, a consistência e a interpretação dos resultados ao longo do tempo:

### AMOSTRA

Todos os índices são calculados a partir de **dados diários de volume e valor das transações efetivadas em estabelecimentos comerciais** distribuídos por todo o território nacional, entre 1 de janeiro de 2018 e 30 de novembro de 2021 ■

### VALORES ATÍPICOS

Para **evitar oscilações nos índices decorrentes de eventuais entradas ou saídas de empregadores de grande porte na base de dados**, todas as observações associadas a empresas que se enquadram nesses critérios foram desconsideradas nos cálculos dos índices de consumo ■

### AJUSTE SAZONAL

Para mitigar a **influência de fatores sazonais** sobre o comportamento das séries, foram adotados os seguintes procedimentos :

- **Cálculo de média móvel de 7 dias** (dados do dia observado e dos 6 dias anteriores a ele), eliminando assim os efeitos dos dias úteis e finais de semana sobre a evolução dos índices no tempo;
- **Identificação e filtragem de fatores sazonais** relacionados ao comportamento das séries históricas em dias úteis específicos dentro de cada mês (1º dia útil, 5º dia útil, 10º dia útil...), por conta do calendário de recarga dos créditos e distribuição temporal do uso dos benefícios nos estabelecimentos comerciais no período ■

### INFLAÇÃO

Os dados relativos ao consumo em valor foram **deflacionados com base na variação mensal do Índice de Preços ao Consumidor Amplo (IPCA)**, calculado e divulgado pelo Instituto Brasileiro de Geografia e Estatística (IBGE)

### INFLUÊNCIA DE OUTROS FATORES

Os impactos apresentados **não excluem a influência de fatores, eventos e políticas coincidentes** com a pandemia sobre o comportamento e hábitos de consumo da população ao longo do período de análise. Todavia, levando-se em conta o caráter inesperado das medidas restritivas instituídas a partir de novembro na maior parte das grandes cidades, bem como o padrão comportamental dos índices nos anos precedentes, é possível relacionar as variações atípicas observadas no comportamento das séries de dados à pandemia da Covid-19 e fenômenos relacionados ■

### FREQUÊNCIA

Todos os índices são apresentados com **frequência diária** para todo o período disponível da amostra, tendo por referência inicial (base 100) a média diária em janeiro de 2018. Os impactos estão disponíveis para todos os dias, quinzenas e meses de 2020 e 2021 ■

### RECORTE GEOGRÁFICO

Os impactos – apresentados como percentuais de variação dos índices em relação à média observada em 2019 – consideram os seguintes recortes:

- **Média nacional** (Brasil);
- **Médias das 5 regiões** (Sul, Sudeste, Centro-Oeste, Norte e Nordeste);
- **Média dos 26 estados e Distrito Federal** (27 unidades federativas) ■



Inteligência que conecta  
pessoas e negócios

**Assessoria de Imprensa**

Isadora Veloso

[Isadora.veloso@fsb.com.br](mailto:Isadora.veloso@fsb.com.br)

+55 (11) 11 3165 - 9596

+55 (11) 11 94812-3393



**Fundação Instituto de  
Pesquisas Econômicas**

**Informações técnicas**

[www.fipe.org.br](http://www.fipe.org.br)

[sondagens@fipe.org.br](mailto:sondagens@fipe.org.br)

+55 (11) 3767 - 1700

Acesse os informes anteriores e as séries históricas em:  
<https://www.alelo.com.br/empresas/alelopesquisa/>