

# 元富憑證 e 管家操作說明

## 目 錄

(一)、元富憑證 e 管家簡介 .....	2
(二)、下載與執行 .....	3
(三)、登入 .....	5
(四)、憑證申請/更新 .....	7
(五)、憑證佈署 .....	23
(六)、刪除佈署 .....	28
(七)、憑證備份 .....	31
(八)、憑證查詢 .....	33
(九)、變更憑證密碼 .....	36
(十)、憑證使用說明、憑證問答、電子軟體下載 .....	37

## (一)、元富憑證 e 管家簡介

『元富憑證e 管家』為AP 版的憑證中心，提供使用者可在Window 平台進行憑證申請/更新、憑證匯入IE、憑證佈署(IE&非IE 瀏覽器)、憑證備份、憑證查詢、憑證變更密碼及操作說明..等功能。

備註:

1. 若電腦使用IE，必須將瀏覽器先升級至IE10(含)以上，才可佈署憑證至IE 瀏覽器。

可於 IE 瀏覽器 右上角工具 \關於 Internet Explorer，查詢您的 IE 版本。

2. IE 如何升級，可參考微軟官網:

<https://support.microsoft.com/zh-tw/help/17621/internet-explorer-downloads>

## (二)、下載與執行

1. 至元富理財網，連結至憑證中心。如下圖：

2. 下載『元富憑證 e 管家』

檢查項目	偵測結果	建議
電腦時間	2017/03/22 13:35:27	—
作業系統版本	Microsoft Windows 7(x64)	Windows XP 以上版本
螢幕解析度	全彩 (32 位元) 1280 x 1024 像素	1024 x 768 以上
瀏覽器版本	Microsoft Internet Explorer 10(x32)	IE 7 以上版本
Javascript 版本	JavaScript 1.3	—

3. 點選『執行』

您要執行或儲存來自 dl\_pts.masterlink.com.tw 的 eCA.exe (3.56 MB)?

執行(R) 儲存(S) 取消(C) x

4. 執行完成後，立即開啟元富憑證 e 管家

元富憑證 e 管家

元富憑證 e 管家

身份證字號

密碼

記住ID

憑證申請/更新 >

憑證佈署(匯入) >

刪除佈署 >

憑證備份 >

憑證查詢 >

變更憑證密碼 >

憑證使用說明 >

憑證問答 >

電子軟體下載 >

元富主機端

客戶電腦端憑證

客服專線: 0800-088148 Version:1.3  
手機及國外專線: (02)2708-3972

補充:也可將exe 檔『儲存』至桌面上，儲存後可於電腦桌面看到『元富憑證 e 管家 exe』圖示，點選圖示後即可開啟並使用。

您要執行或儲存來自 dl\_pts.masterlink.com.tw 的 eCA.exe (3.56 MB)?

執行(R)

儲存(S)

取消(C)

x

### (三)、登入

1. 請輸入身分證號與電子交易密碼，驗證成功後，將依憑證狀態顯示導引資訊

#### (1) 可申請

(2) 可更新(憑證效期為一年，可於到期前一個月開始進行憑證更新)

### (3) 不可申請/更新(憑證尚未到期)

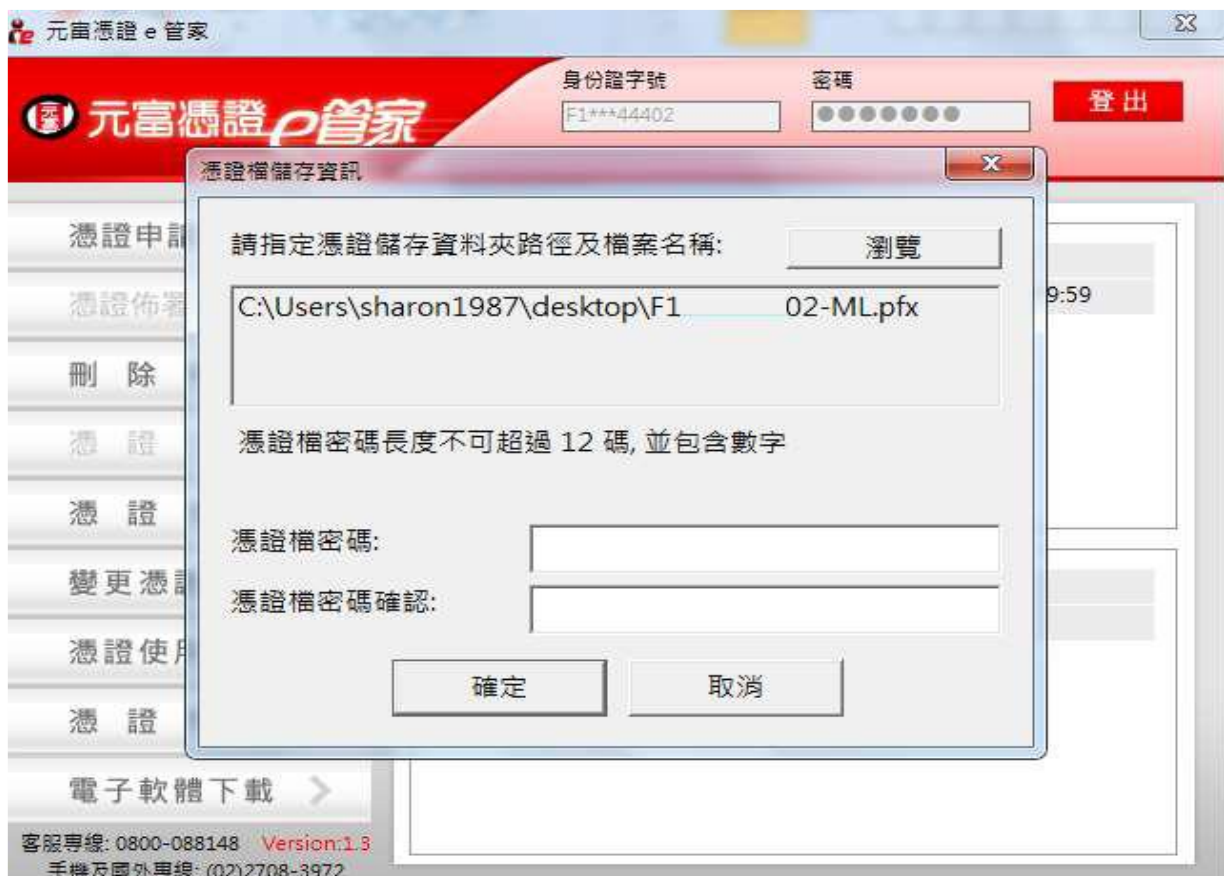

## (四)、憑證申請/更新

### 1. 憑證申請。

(1) 系統自動引導申請，點選確定按鈕

(2) OTP 驗證(\*若是錯誤三次，則會回到登入後的畫面，需重新點選「憑證申請／更新」)

(3) 勾選我同意，並點選下一步按鈕。

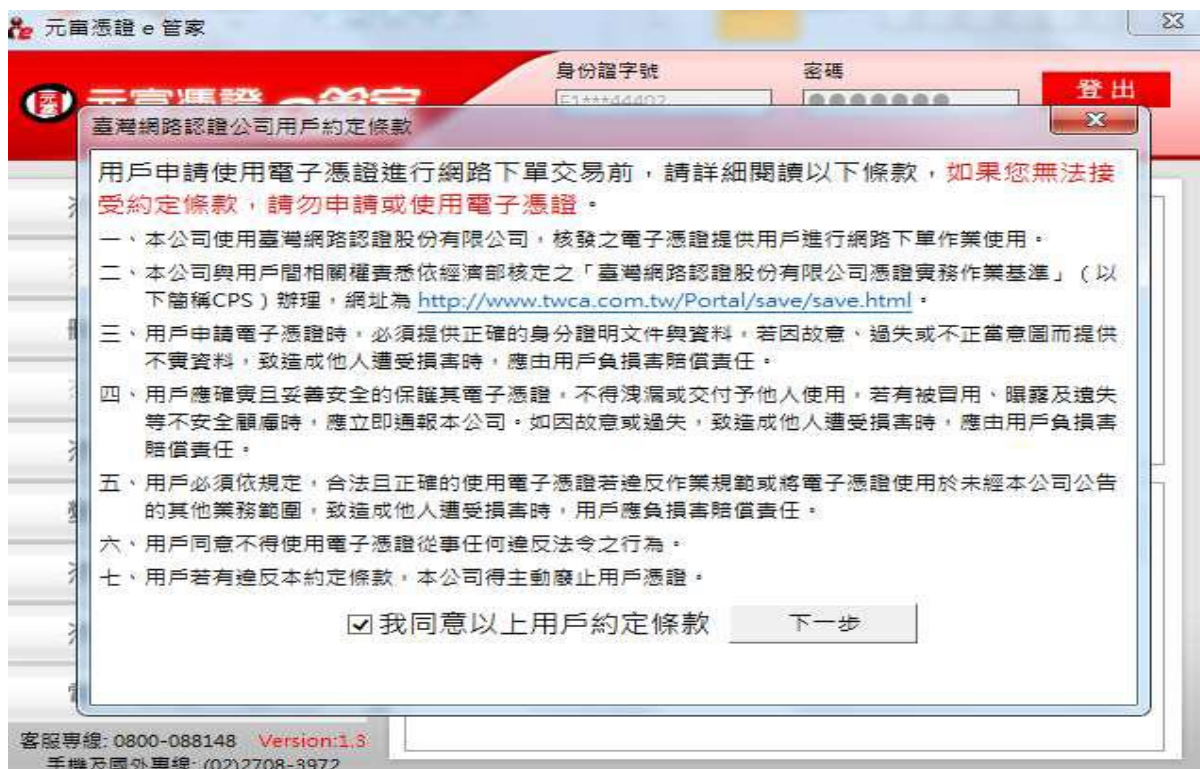

(4) 憑證申請成功，引導進行憑證備份至電腦桌面，並可複製到其他儲存裝置。

(5) 引導進行憑證佈署。

(6) 偵測客戶端瀏覽器，顯示支援種類，進行憑證佈署，請再次輸入上一步設定的憑證密碼

補充:IE 瀏覽器需升級到 10(含)以上，才可將憑證佈署至 IE 瀏覽器

(7) 所有瀏覽器會自動開啟，彈跳『電腦憑證匯入此瀏覽器成功』訊息，請關閉所有瀏覽器，並重新登入您原先開啟的網頁即可進行交易。

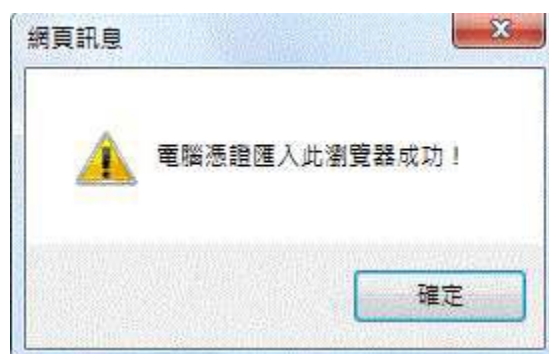

## 2. 憑證更新

### (1) 有即將到期憑證(此憑證已匯入IE)

#### A. 點選確定按鈕

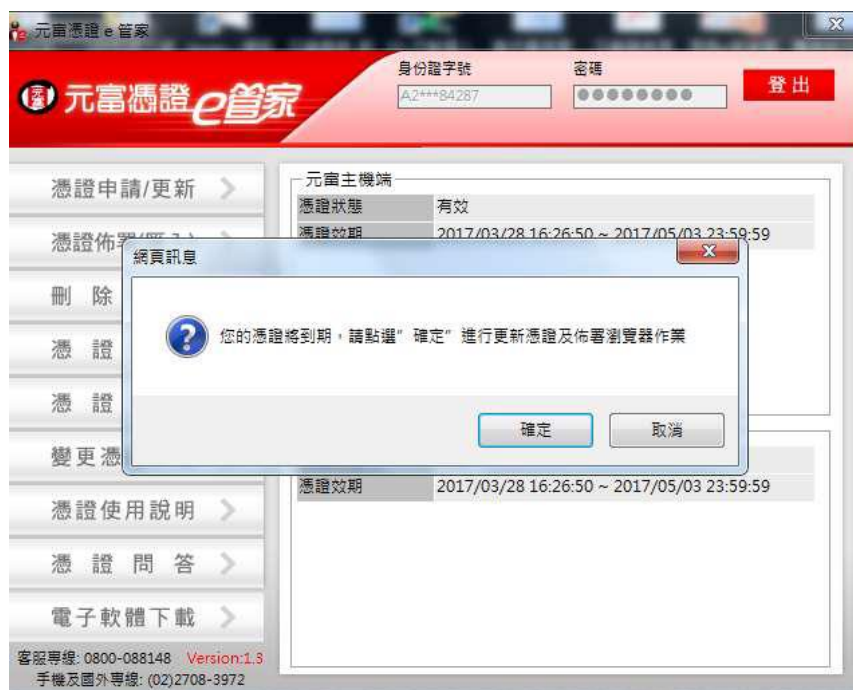

#### B. OTP 驗證(\*若是錯誤三次，則會回到登入後的畫面，需重新點選「憑證申請／更新」)

## C. 勾選我同意，並點選下一步按鈕。

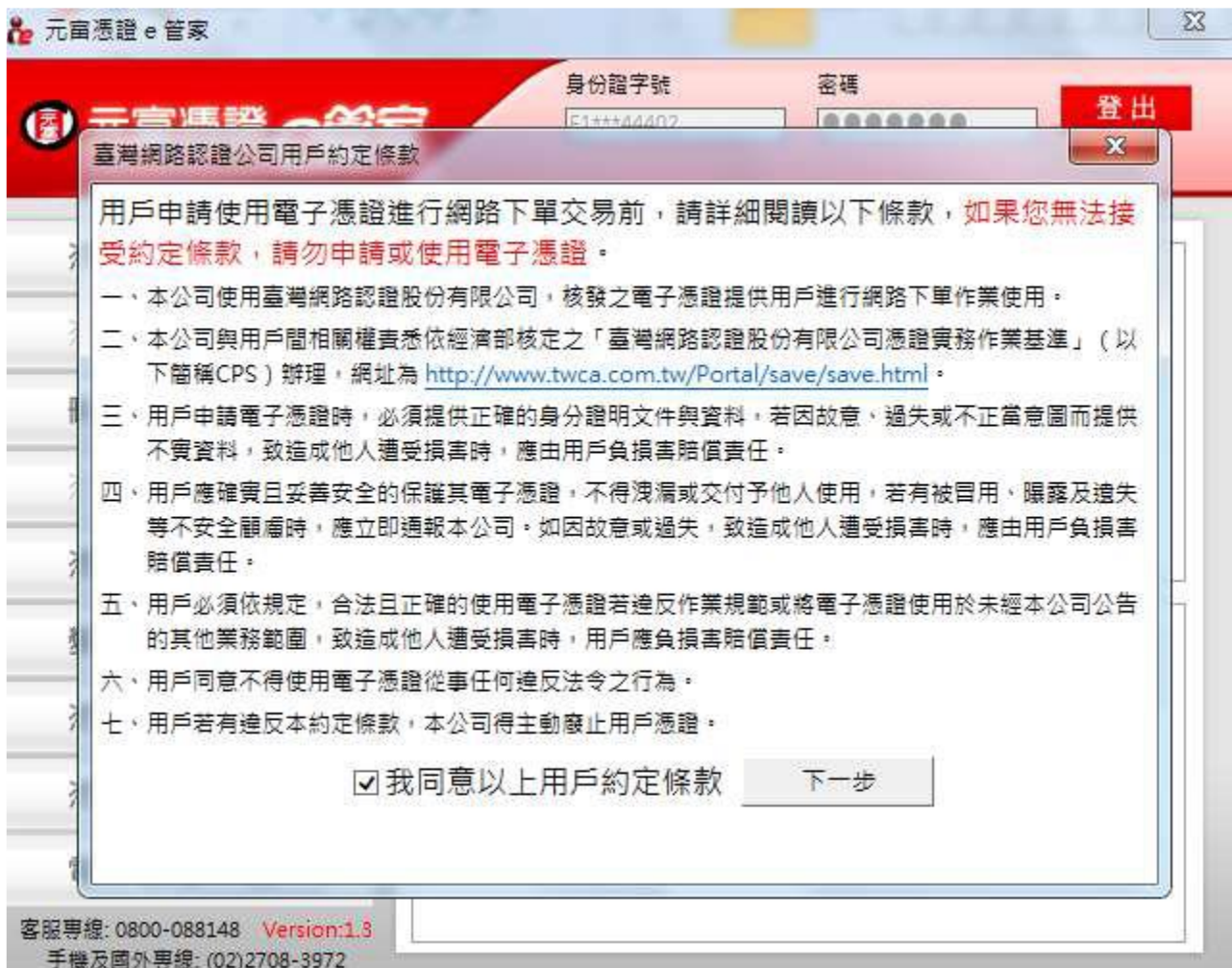

元富憑證 e 管家

身份證字號: E1+++44402

密碼: [masked]

登出

### 臺灣網路認證公司用戶約定條款

用戶申請使用電子憑證進行網路下單交易前，請詳細閱讀以下條款，**如果您無法接受約定條款，請勿申請或使用電子憑證。**

- 一、本公司使用臺灣網路認證股份有限公司，核發之電子憑證提供用戶進行網路下單作業使用。
- 二、本公司與用戶間相關權責悉依經濟部核定之「臺灣網路認證股份有限公司憑證業務作業基準」（以下簡稱CPS）辦理，網址為 <http://www.twca.com.tw/Portal/save/save.html>。
- 三、用戶申請電子憑證時，必須提供正確的身分證明文件與資料，若因故意、過失或不正當意圖而提供不實資料，致造成他人遭受損害時，應由用戶負損害賠償責任。
- 四、用戶應確實且妥善安全的保護其電子憑證，不得洩漏或交付予他人使用，若有被冒用、曝露及遺失等不安全顧慮時，應立即通報本公司。如因故意或過失，致造成他人遭受損害時，應由用戶負損害賠償責任。
- 五、用戶必須依規定，合法且正確的使用電子憑證若違反作業規範或將電子憑證使用於未經本公司公告的其他業務範圍，致造成他人遭受損害時，用戶應負損害賠償責任。
- 六、用戶同意不得使用電子憑證從事任何違反法令之行為。
- 七、用戶若有違反本約定條款，本公司得主動廢止用戶憑證。

我同意以上用戶約定條款

下一步

客服專線: 0800-088148 Version:1.3  
手機及國外專線: (02)2708-3972

D. 憑證更新成功，引導進行憑證備份至電腦桌面。

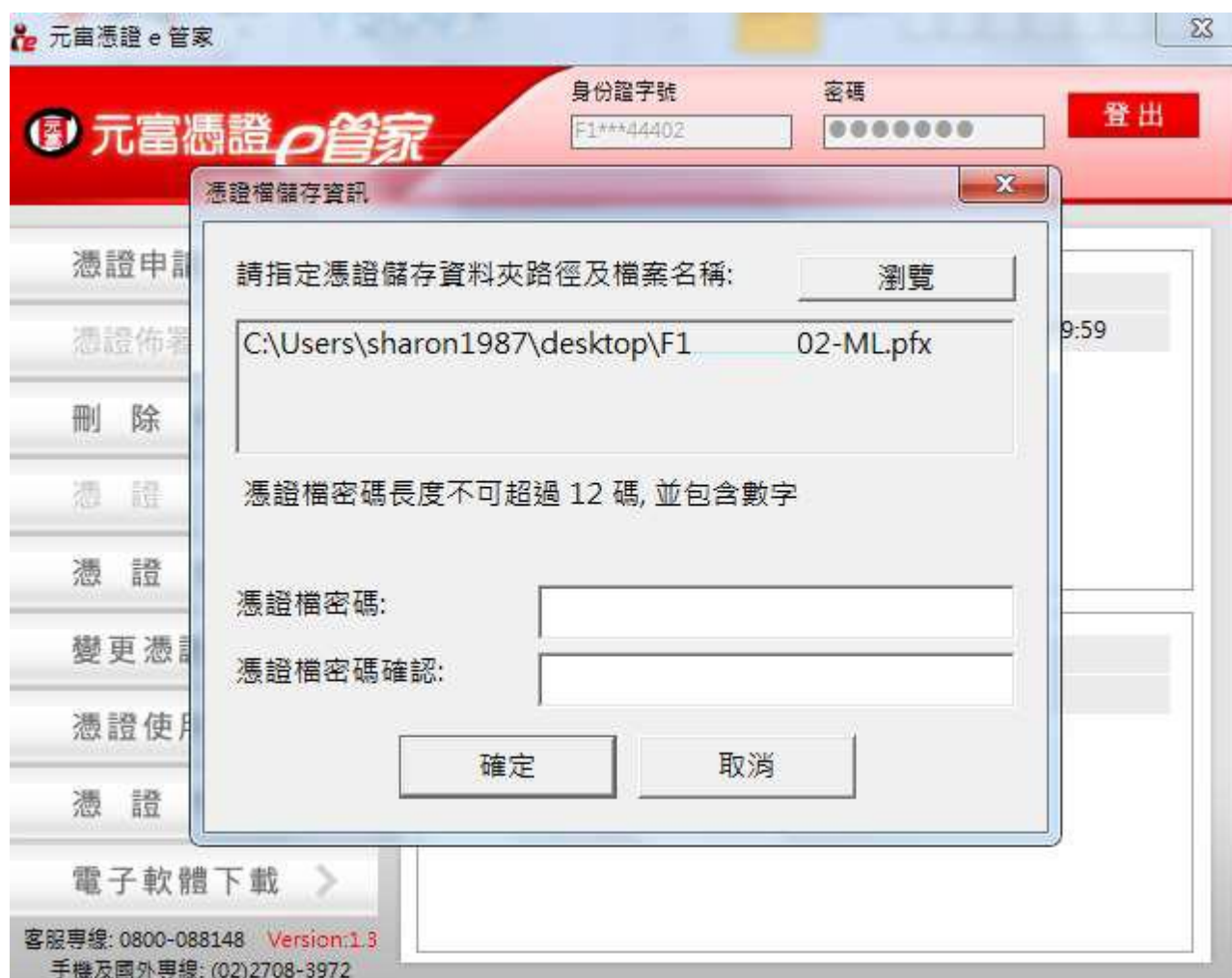

E. 憑證更新完成，引導進行憑證佈署。

憑證狀態	有效
憑證效期	2017/03/08 17:25:37 ~ 2017/04/05 23:59:59

A '網頁訊息' (Web Message) dialog box is overlaid on the screen, displaying a warning icon and the text: '憑證更新完成!! 接下來將為您進行瀏覽器憑證安裝。' (Certificate update completed!! We will proceed with browser certificate installation for you next.) A '確定' (Confirm) button is located at the bottom of the dialog. At the bottom of the interface, contact information is provided: '客服專線: 0800-088148 Version:1.2' and '手機及國外專線: (02)2708-3972'.

F. 偵測客戶端瀏覽器，顯示支援種類，進行憑證佈署，請再次輸入上一步設定的憑證密碼。

G. 所有瀏覽器會自動開啟，彈跳『電腦憑證匯入此瀏覽器成功』訊息，請關閉所有瀏覽器，並重新登入您原先開啟的網頁即可進行交易。

## (2) 有即將到期憑證(此憑證尚未匯入IE，但存有憑證檔案(\*.pfx))

A. 點選確定按鈕

## B. 勾選我同意，並點選下一步按鈕。

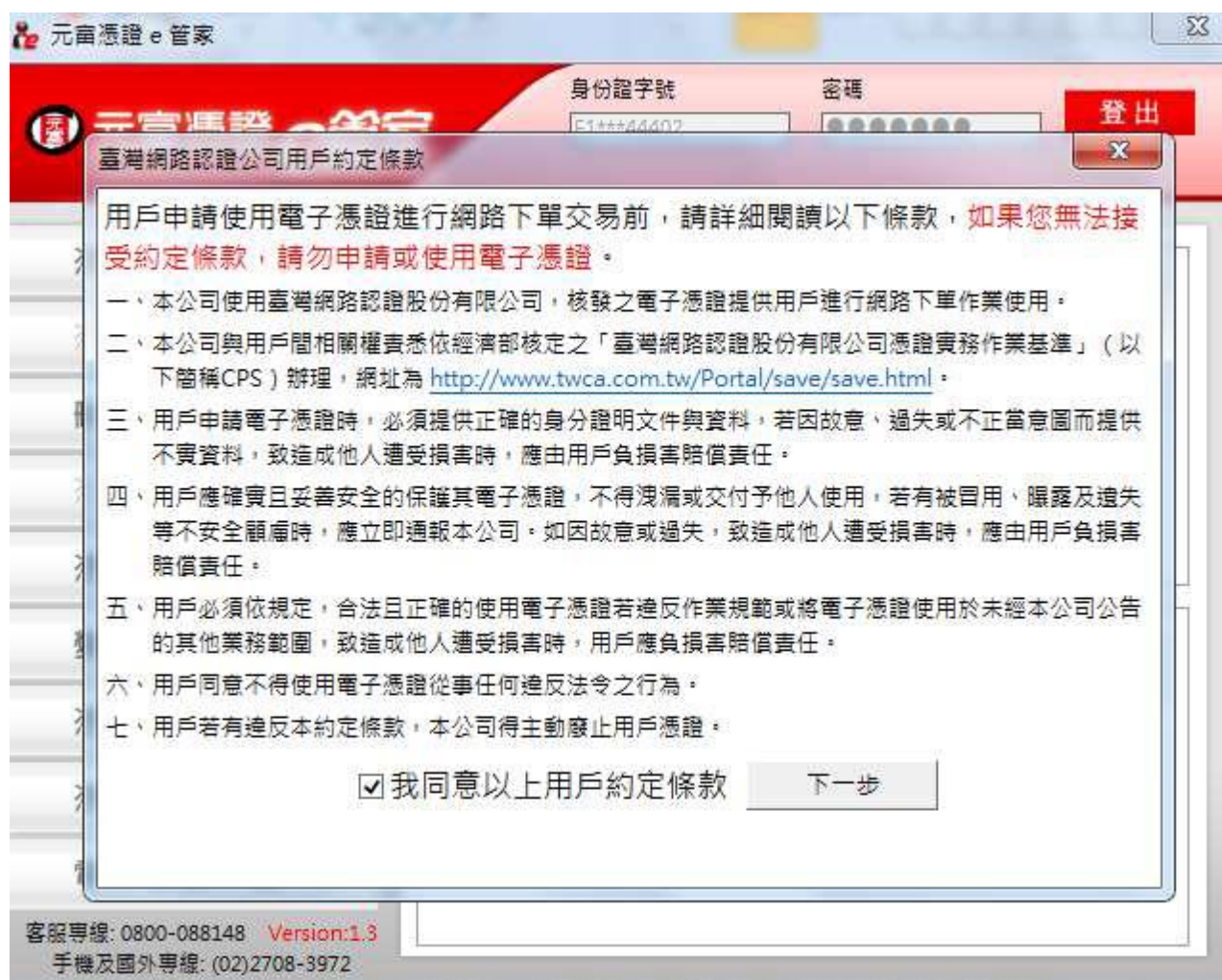

元富憑證 e 管家

身份證字號: E1\*\*\*44402 密碼: [masked] 登出

### 臺灣網路認證公司用戶約定條款

用戶申請使用電子憑證進行網路下單交易前，請詳細閱讀以下條款，**如果您無法接受約定條款，請勿申請或使用電子憑證。**

- 一、本公司使用臺灣網路認證股份有限公司，核發之電子憑證提供用戶進行網路下單作業使用。
- 二、本公司與用戶間相關權責悉依經濟部核定之「臺灣網路認證股份有限公司憑證業務作業基準」（以下簡稱CPS）辦理，網址為 <http://www.twca.com.tw/Portal/save/save.html>。
- 三、用戶申請電子憑證時，必須提供正確的身分證明文件與資料，若因故意、過失或不正當意圖而提供不實資料，致造成他人遭受損害時，應由用戶負損害賠償責任。
- 四、用戶應確實且妥善安全的保護其電子憑證，不得洩漏或交付予他人使用，若有被冒用、曝露及遺失等不安全顧慮時，應立即通報本公司。如因故意或過失，致造成他人遭受損害時，應由用戶負損害賠償責任。
- 五、用戶必須依規定，合法且正確的使用電子憑證若違反作業規範或將電子憑證使用於未經本公司公告的其他業務範圍，致造成他人遭受損害時，用戶應負損害賠償責任。
- 六、用戶同意不得使用電子憑證從事任何違反法令之行為。
- 七、用戶若有違反本約定條款，本公司得主動廢止用戶憑證。

我同意以上用戶約定條款 下一步

客服專線: 0800-088148 Version:1.3  
手機及國外專線: (02)2708-3972

### C. 選擇即將到期的憑證檔案(\*.pfx)路徑並輸入憑證密碼

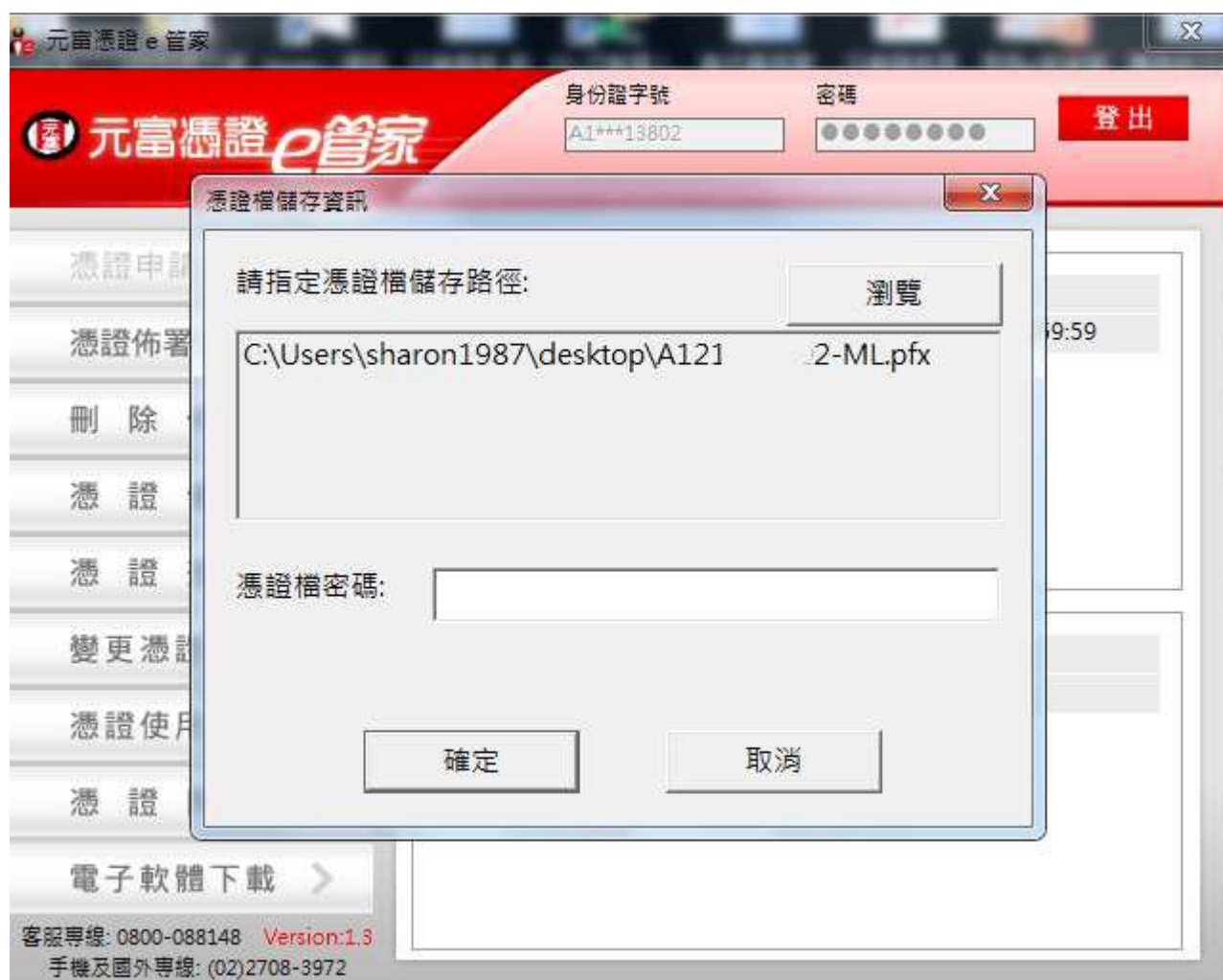

D. 憑證更新成功，引導進行憑證備份至電腦桌面。

### E. 憑證更新完成，引導進行憑證佈署

憑證狀態	有效
憑證效期	2017/03/08 17:25:37 ~ 2017/04/05 23:59:59

A modal dialog box titled '網頁訊息' (Web Message) is overlaid on the screen, displaying a warning icon and the text: '憑證更新完成!! 接下來將為您進行瀏覽器憑證安裝。' (Certificate update completed!! We will proceed with browser certificate installation for you next.) A '確定' (Confirm) button is located at the bottom of the dialog. At the bottom of the main interface, contact information is provided: '客服專線: 0800-088148 Version:1.2' and '手機及國外專線: (02)2708-3972'.

F. 偵測客戶端瀏覽器，顯示支援種類，進行憑證佈署，請再次輸入上一步設定的憑證密碼。

- G. 所有瀏覽器會自動開啟，彈跳『電腦憑證匯入此瀏覽器成功』訊息，請關閉所有瀏覽器，重新登入您原先開啟的網頁即可進行交易。

## (五)、憑證佈署

### 1. IE 內已匯入有效憑證:

(1) 偵測客戶端瀏覽器，顯示支援種類，進行憑證佈署，請設定憑證密碼。

(2) 所有瀏覽器會自動開啟，彈跳『電腦憑證匯入此瀏覽器成功』訊息，請關閉所有瀏覽器，重新登入您原先開啟的網頁即可進行交易。

**補充:**

1. 若電腦使用IE，必須將瀏覽器先升級至IE10(含)以上，才可佈署至IE 瀏覽器。可於IE 瀏覽器  
 右上角工具 \關於Internet Explorer，查詢您的IE 版本。

2. IE 如何升級，可參考微軟官網:

<https://support.microsoft.com/zh-tw/help/17621/internet-explorer-downloads>

## 2. 當客戶已有備份憑證檔案(\*.pfx) , 要在其他電腦執行憑證佈署時:

(1) 選擇憑證檔案(\*.pfx)路徑並輸入憑證密碼。

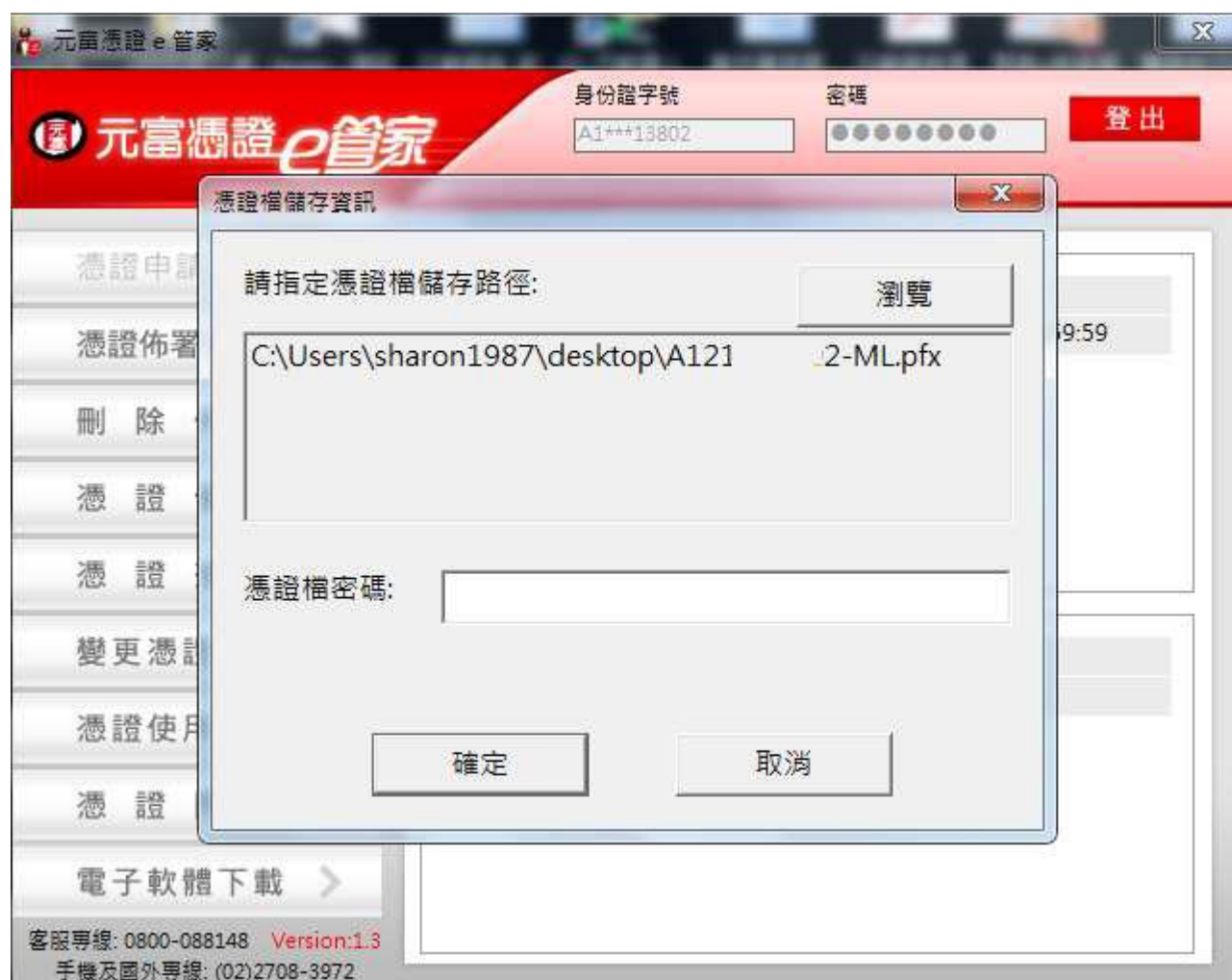

(2) 偵測客戶端瀏覽器，顯示支援種類，進行憑證佈署，請再次輸入上一步設定的憑證密碼。

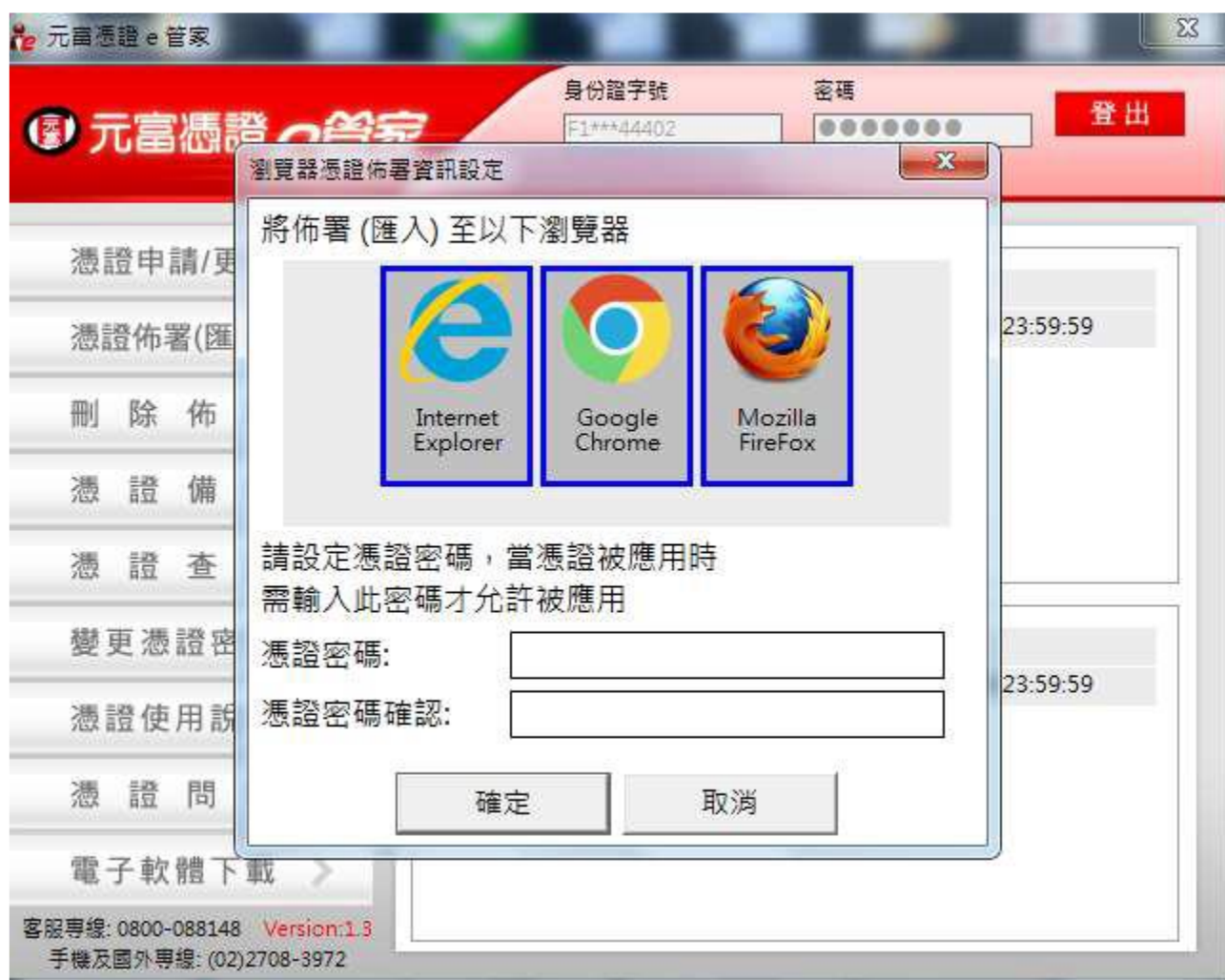

- (3) 所有瀏覽器會自動開啟，彈跳『電腦憑證匯入此瀏覽器成功』訊息，  
請關閉所有瀏覽器，重新登入您原先開啟的網頁即可進行交易。

## (六)、刪除佈署

1. 確認進行瀏覽器憑證移除。

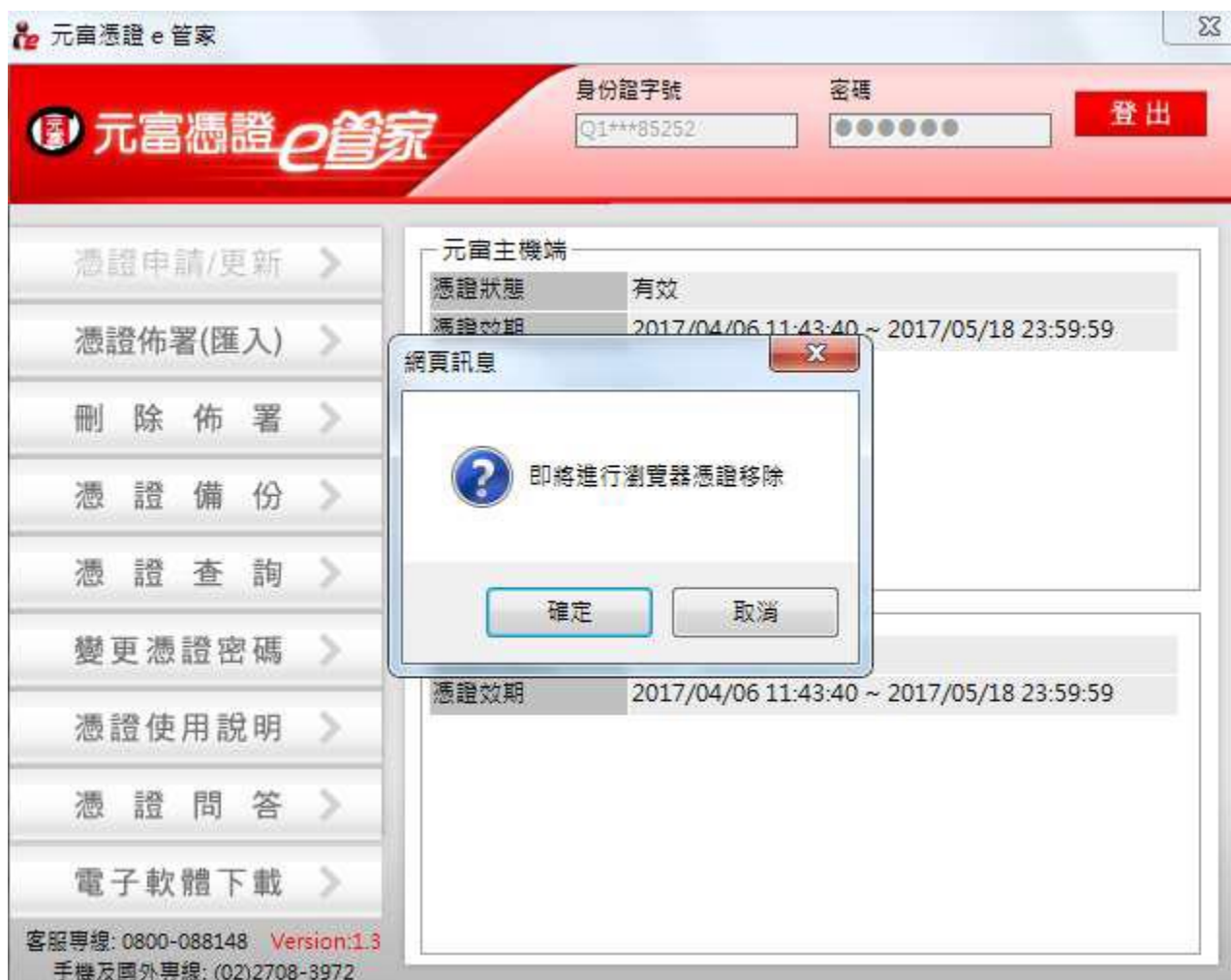

2. 開啟先前已佈署完成的瀏覽器，進行憑證移除。(備註:IE 瀏覽器內的憑證需透過原有機制移除)

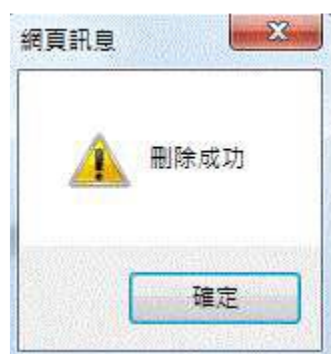

備註:IE 瀏覽器內的憑證移除說明

一、點選工具列，進入【網際網路選項】

二、進入【內容】→【憑證】

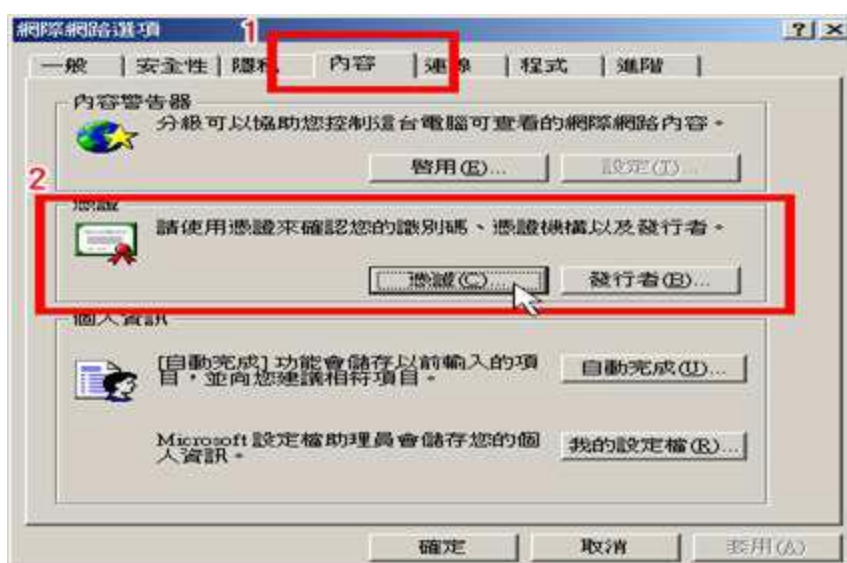

三、於「個人」確認是否有您的憑證並進行移除：

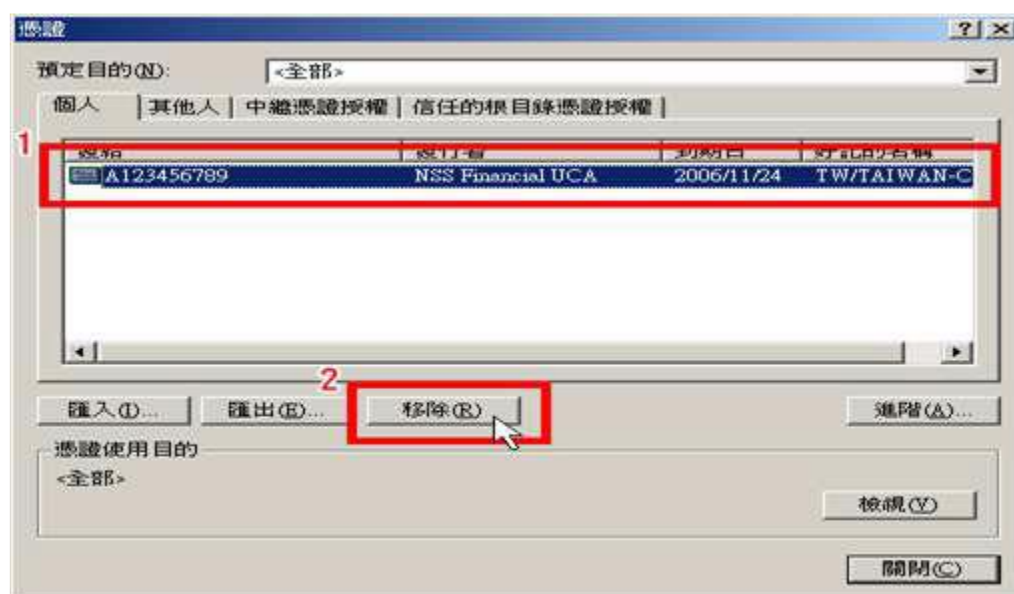

四、請執行【是】，刪除憑證。

## (七)、憑證備份

將憑證備份至電腦桌面上，並可複製到其他儲存裝置

### 1. 設定檔案型憑證(\*.pfx)路徑與密碼。(預設為桌面)

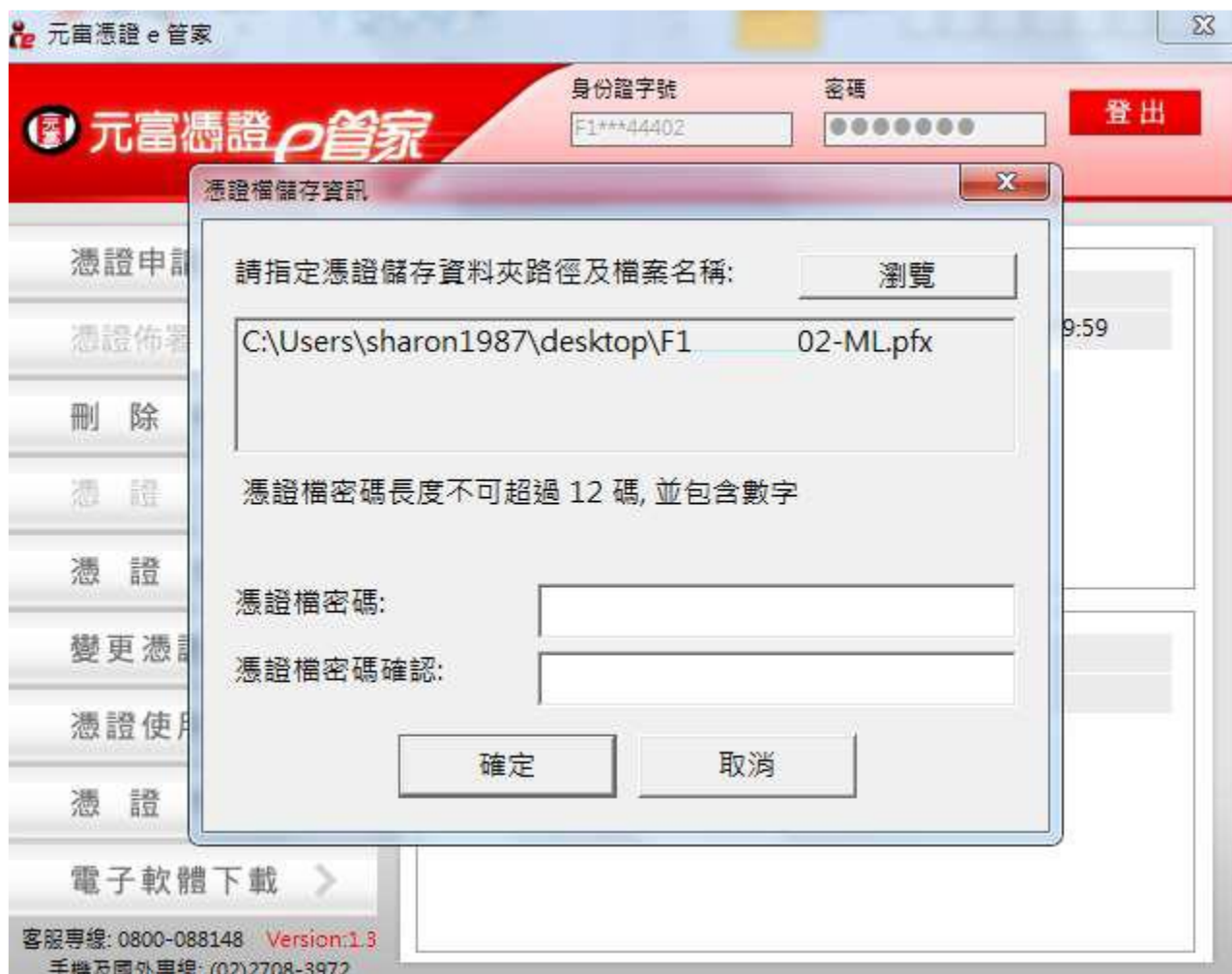

## 2. 憑證備份至桌面成功。

## (八)、憑證查詢

### 1. IE 內已匯入有效憑證

(1) 顯示憑證查詢結果。

裝置資訊	身份證	憑證序號	憑證效期
元富主機	Q1	:52 60247B3E	2017/04/06 ~ 2017/05/18
客戶電腦端	Q1:	:52 60247B3E	2017/04/06 ~ 2017/05/18

## 2. 當客戶已有備份檔案憑證(\*.pfx)

(1)選擇檔案型憑證(\*.pfx)路徑並輸入憑證密碼。

(2) 點選確定，顯示憑證查詢結果

元富憑證 e 管家

身分證字號: Q1\*\*\*85262

密碼: [Masked]

登出

憑證申請/更新 >

憑證佈署(匯入) >

刪除憑證

變更憑證密碼 >

憑證使用說明 >

憑證問答 >

電子軟體下載 >

元富主機端

憑證狀態: 有效

憑證效期: 2017/04/06 11:43:40 ~ 2017/05/18 23:59:59

憑證查詢

裝置資訊	身分證	憑證序號	憑證效期
元富主機	Q1	52 60247B3E	2017/04/06 ~ 2017/05/18
客戶電腦端	Q1	52 60247B3E	2017/04/06 ~ 2017/05/18

憑證檢查

憑證狀態: 有效

憑證效期: 2017/04/06 11:43:40 ~ 2017/05/18 23:59:59

客服專線: 0800-088148 Version: 1.3  
手機及國外專線: (02)2708-3972

## (九)、變更憑證密碼

1. 選擇檔案型憑證(\*.pfx)路徑、輸入原密碼，並設定新檔案型憑證密碼。

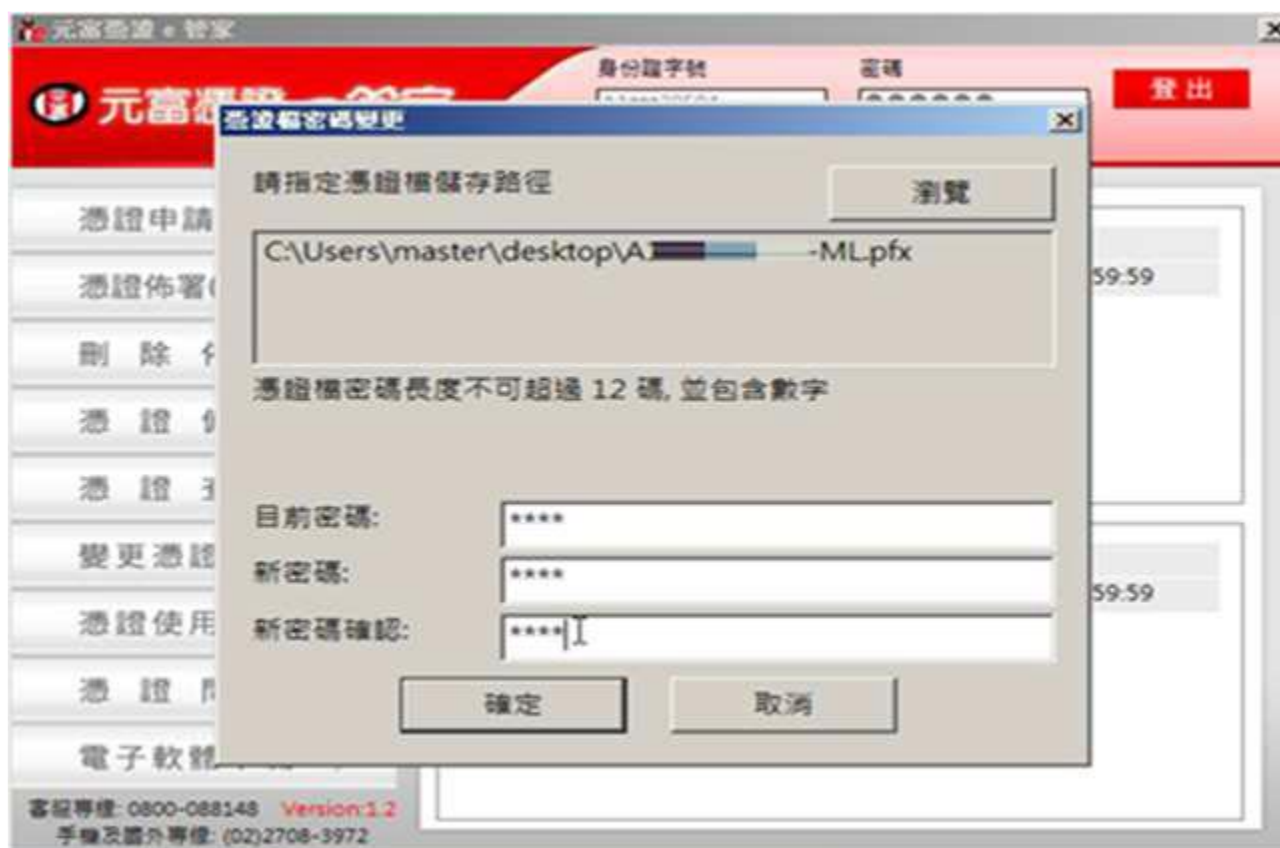

## **(十)、憑證使用說明、憑證問答、電子軟體下載**

### **(1)憑證使用說明**

點擊『憑證使用說明』功能，下載『元富憑證e 管家操作說明』PDF

### **(2)憑證問答**

點擊『憑證問答』功能，另開瀏覽器，連結至『元富理財網』>『客服中心』

>『憑證問答』功能，查詢憑證相關問答。

### **(3)電子軟體下載**

點擊『電子軟體下載』功能，另開瀏覽器，連結至『元富理財網』>『客服專區』>『交易工具』功能，下載欲下單的交易工具。