

BOLETIM MENSAL SONDAGEM ECONÔMICA MPE

SEBRAE – FGV

Boletim Março/2024 – 04/2024



SEBRAE

O que é Pesquisado?



Indústria

- Demanda Atual
- Nível de estoques
- Situação Atual Negócios
- Crédito
- Nível Utilização Capacidade Instalada (NUCI)
- Demanda Prevista
- Produção Prevista
- Emprego Previsto
- Tendência dos Negócios

Serviços

- Volume de Demanda Atual
- Situação Atual Negócios
- Crédito
- Nível Utilização Capacidade Instalada (NUCI)
- Demanda Prevista
- Faturamento Previsto
- Emprego Previsto
- Tendência dos Negócios

Comércio

- Volume de Demanda Atual
- Volume de Compras Atual
- Situação Atual Negócios
- Crédito
- Vendas Previstas
- Volume de Compras Previsto
- Emprego Previsto
- Tendência dos Negócios

Cálculo dos Índices

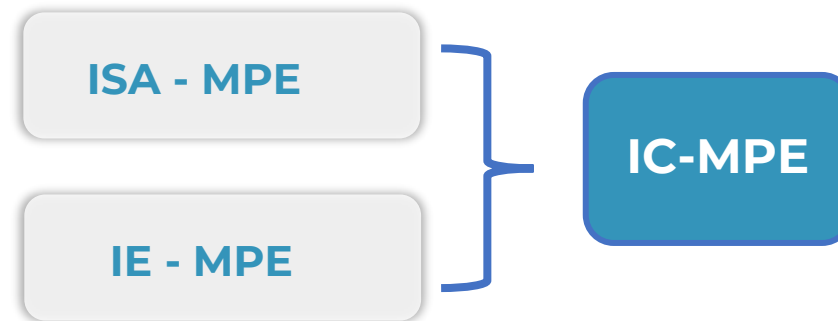
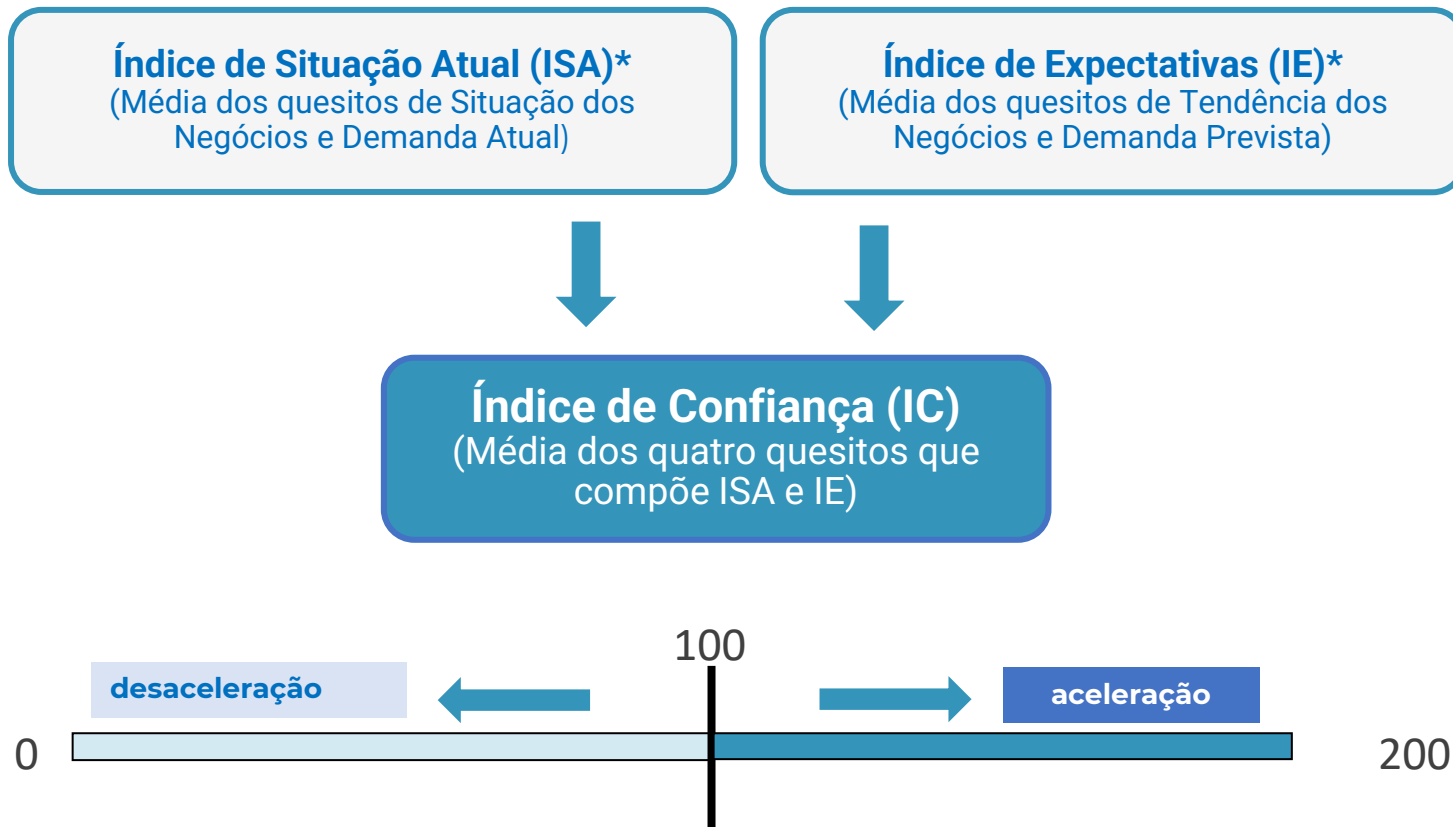

O IC-MPE é a média simples dos índices de Situação Atual (ISA) e Expectativas (IE), previamente ajustados sazonalmente para as MPEs.

* Na Sondagem da Indústria, o Indicador de Estoques também faz parte do ISA (Índice de Situação Atual) e o Indicador de Emprego Previsto, faz parte do IE (Índice de Expectativas).

ANÁLISE GERAL

MARÇO 2024

Destques - MARÇO 2024



Índice de Confiança das MPE (IC-MPE) recuou em março de 2024:

- O **IC-MPE** (Ind. + Com. + Serv.): **-2,1 pts.**
 - MPE do Comércio: **+2,6 pts.**
 - MPE de Serviços: **+1,2 pt.**
 - MPE da Ind. de Transformação: **-5,6 pts.**
- **MPE Comércio:** a melhora da confiança observada no setor ocorreu, principalmente, devido à alta no indicador de demanda atual e de situação atual dos negócios.
- **MPE Serviços:** a melhora da confiança observada no setor ocorreu, principalmente, devido à alta nos indicadores de expectativas futuras, como o de tendência dos negócios e de demanda prevista.
- **MPE Indústria de Transformação:** a piora na confiança observada no setor ocorreu, principalmente, devido ao recuo dos indicadores de situação atual dos negócios e de demanda interna atual.

Resultados: IC-MPE

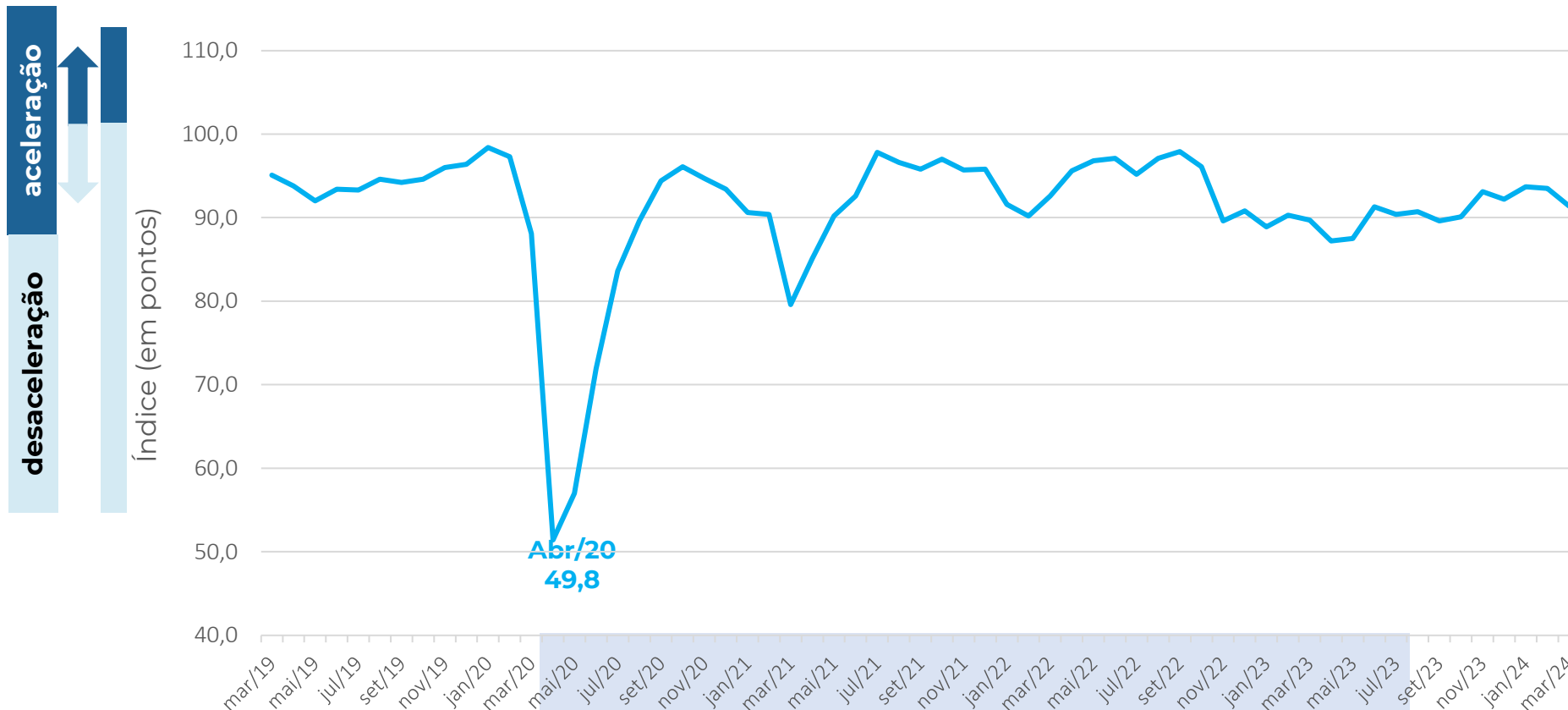

Mar/24
91,4

| Mês | IC-MPE |
|--------|--------|
| mar/22 | 92,6 |
| abr/22 | 95,6 |
| mai/22 | 96,8 |
| jun/22 | 97,1 |
| jul/22 | 95,2 |
| ago/22 | 97,1 |
| set/22 | 97,9 |
| out/22 | 96,1 |
| nov/22 | 89,6 |
| dez/22 | 90,8 |
| jan/23 | 88,9 |
| fev/23 | 90,3 |
| mar/23 | 89,7 |
| abr/23 | 87,2 |
| mai/23 | 87,5 |
| jun/23 | 91,3 |
| jul/23 | 90,4 |
| ago/23 | 90,7 |
| set/23 | 89,6 |
| out/23 | 90,1 |
| nov/23 | 93,1 |
| dez/23 | 92,2 |
| jan/24 | 93,7 |
| fev/24 | 93,5 |
| mar/24 | 91,4 |

Fatos relevantes no período:

Auxílio Emergencial

Pronampe

MP do Bem

Resultados: IC-MPE x IC-Geral

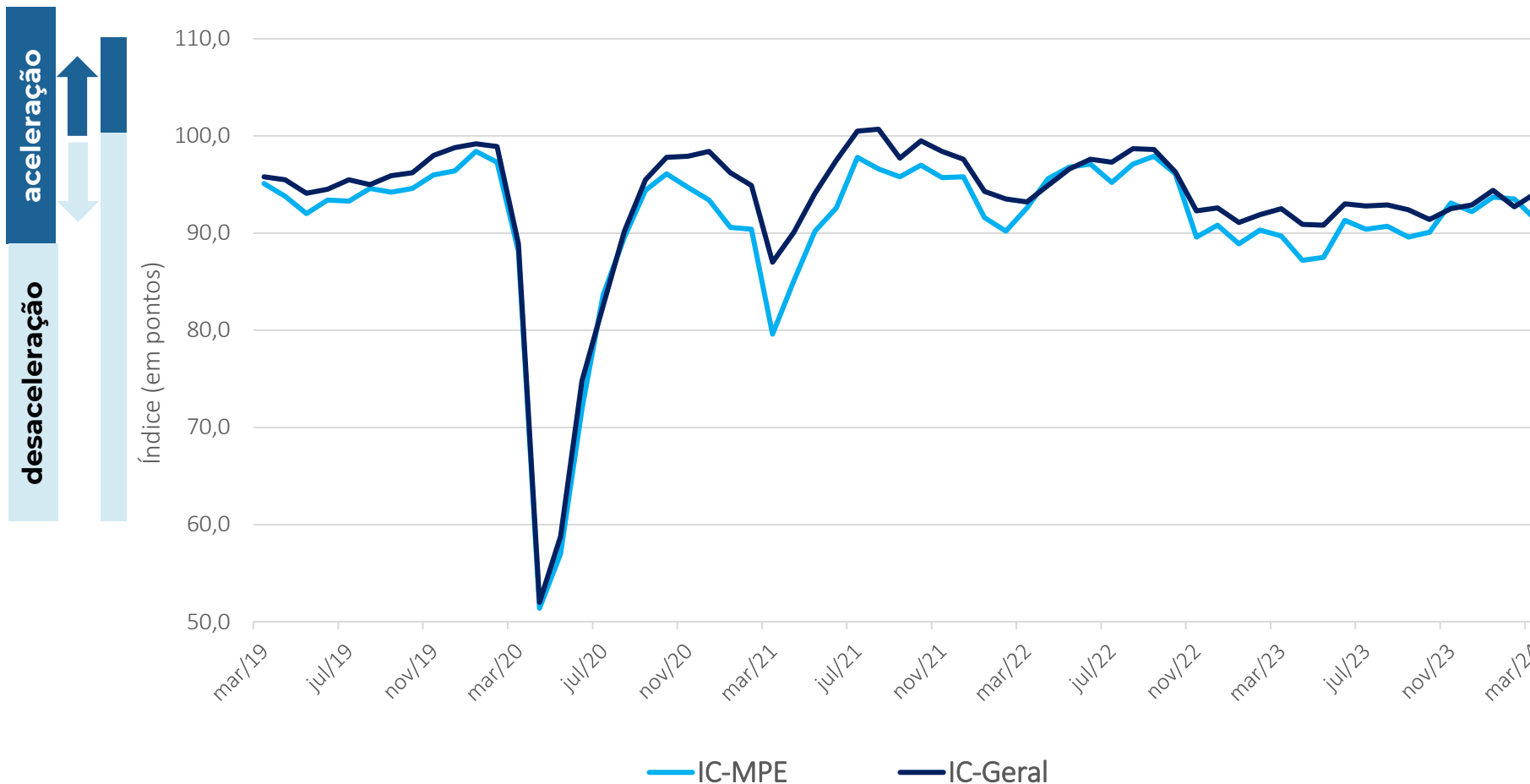

Mar/24
94,1
Mar/24
91,4

Em março de 2024, o índice IC-MPE recuou enquanto o IC-Geral avançou.

Variação mensal em pontos: IC-MPE x IC-Geral

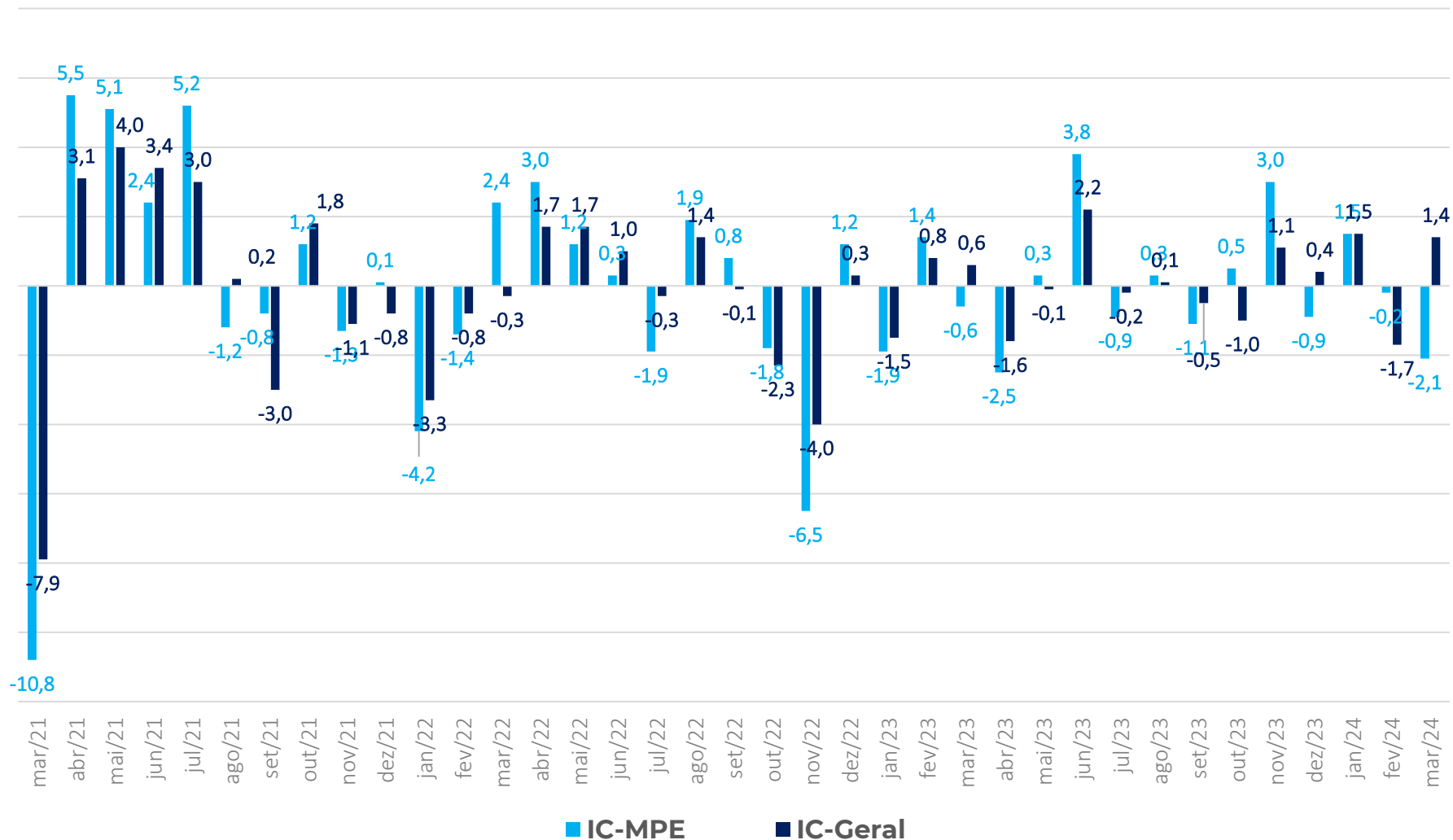

O Índice de Confiança das MPE (IC-MPE) recuou 2,1 pontos e o Índice de Confiança Geral (IC-Geral) avançou 1,4 ponto em março.

IC-MPE por Região (em média móvel trimestral)

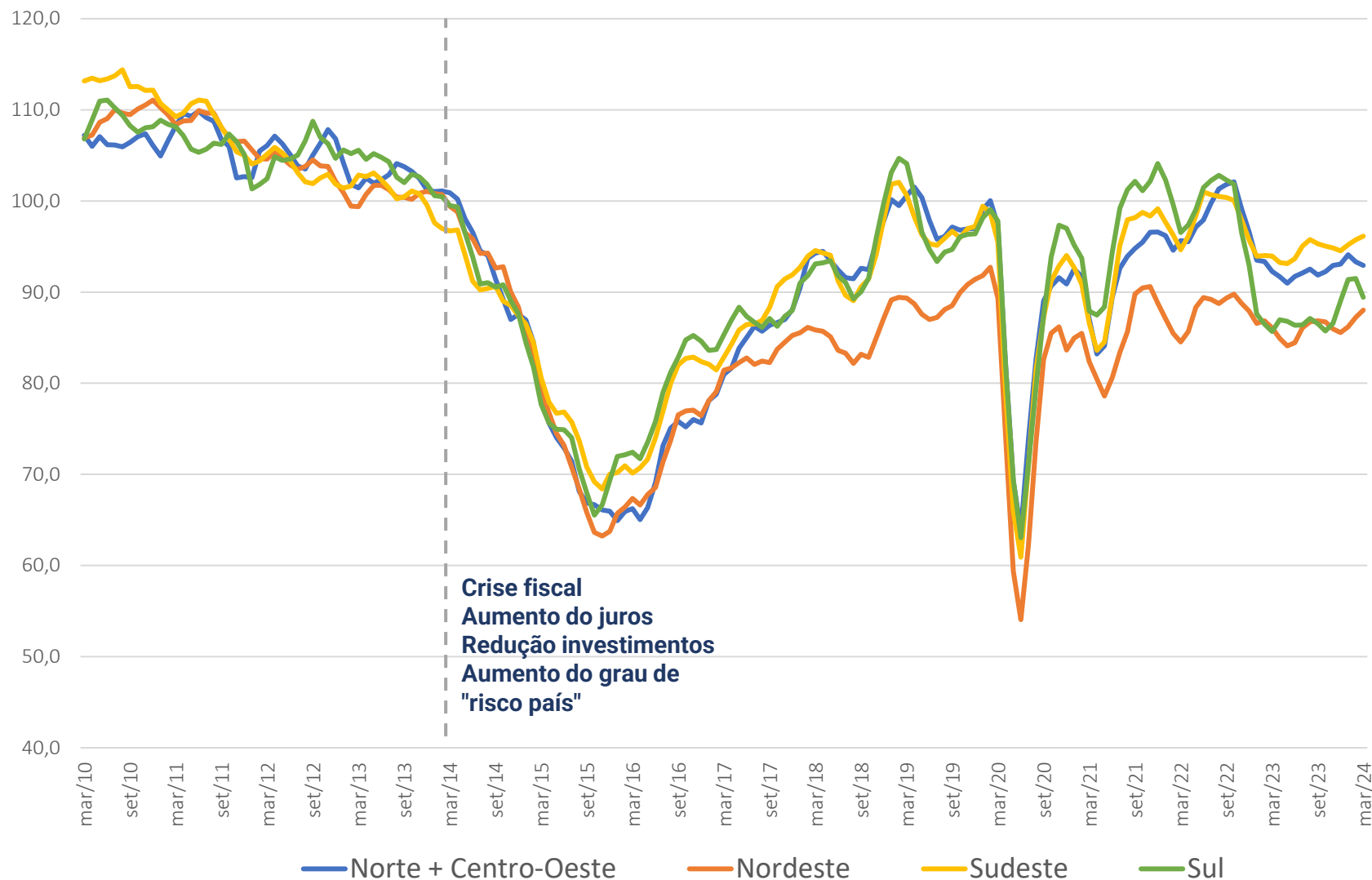

O Nordeste segue sendo a região com o menor nível do IC-MPE, mas o Sul se aproximou a partir de janeiro de 2023.

IC-MPE por Região (em pontos, dessazonalizado)

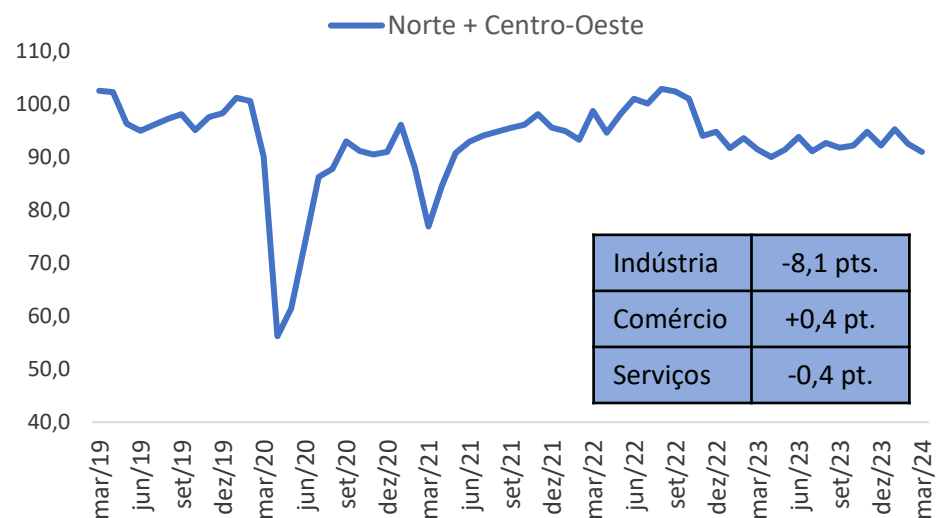
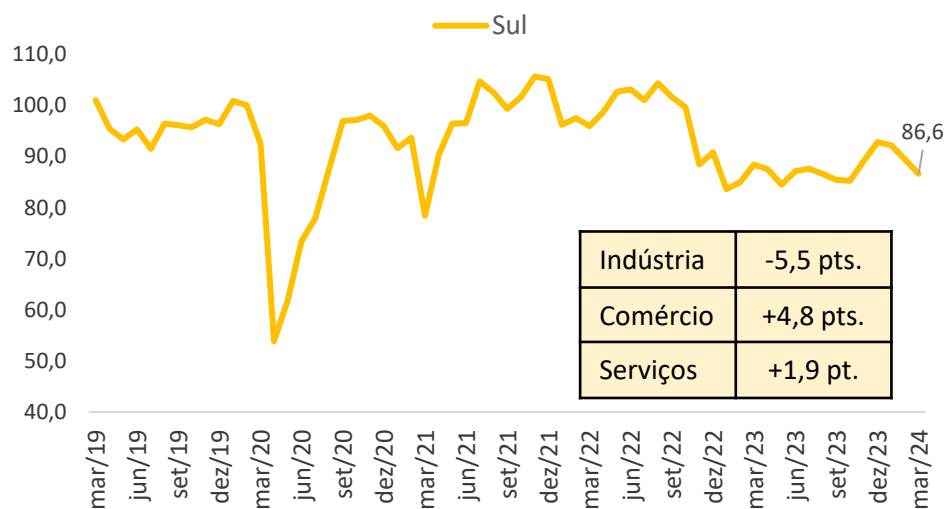
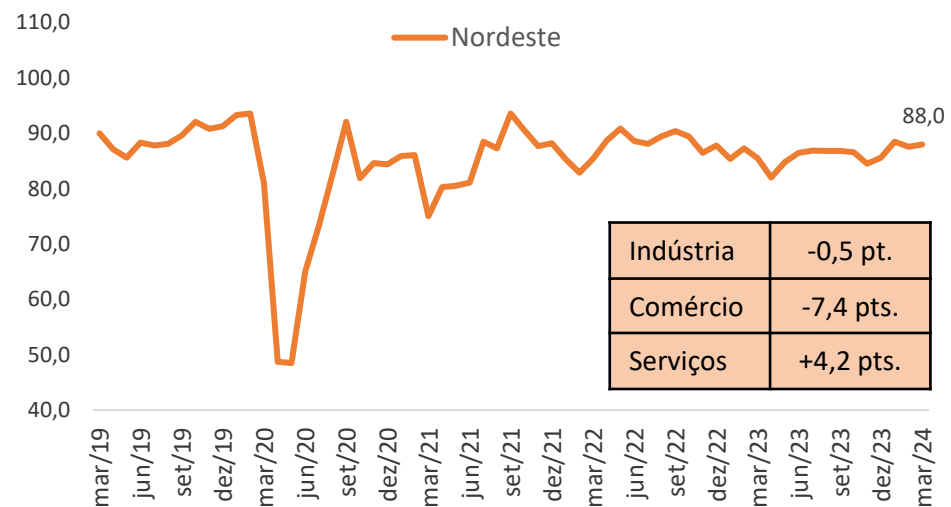
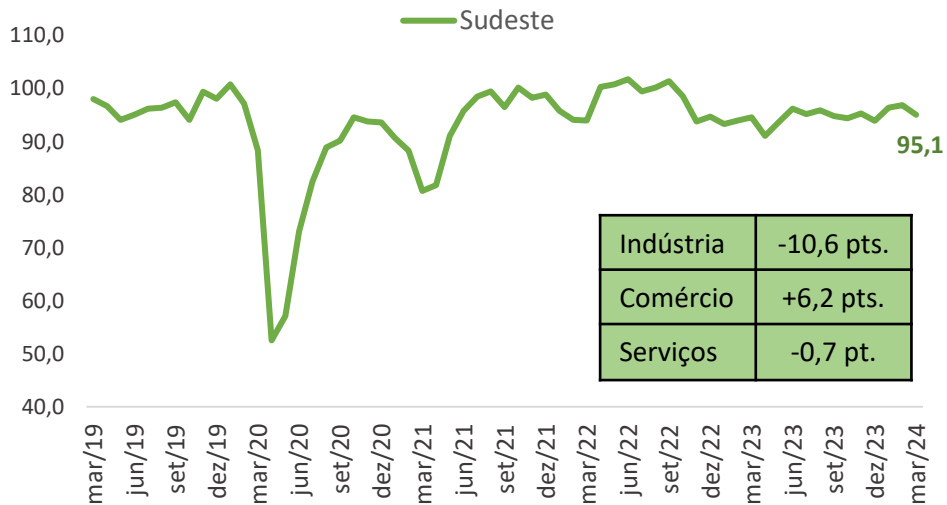

Varição mensal

| | |
|----------------------|------|
| Brasil | -2,1 |
| Sudeste | -1,8 |
| Nordeste | 0,4 |
| Sul | -2,9 |
| Norte + Centro-Oeste | -1,5 |

COMÉRCIO

MARÇO 2024

Resultados: Comércio – Serviços – Indústria



aceleração
↑
↓
desaceleração

Índice (em pontos)

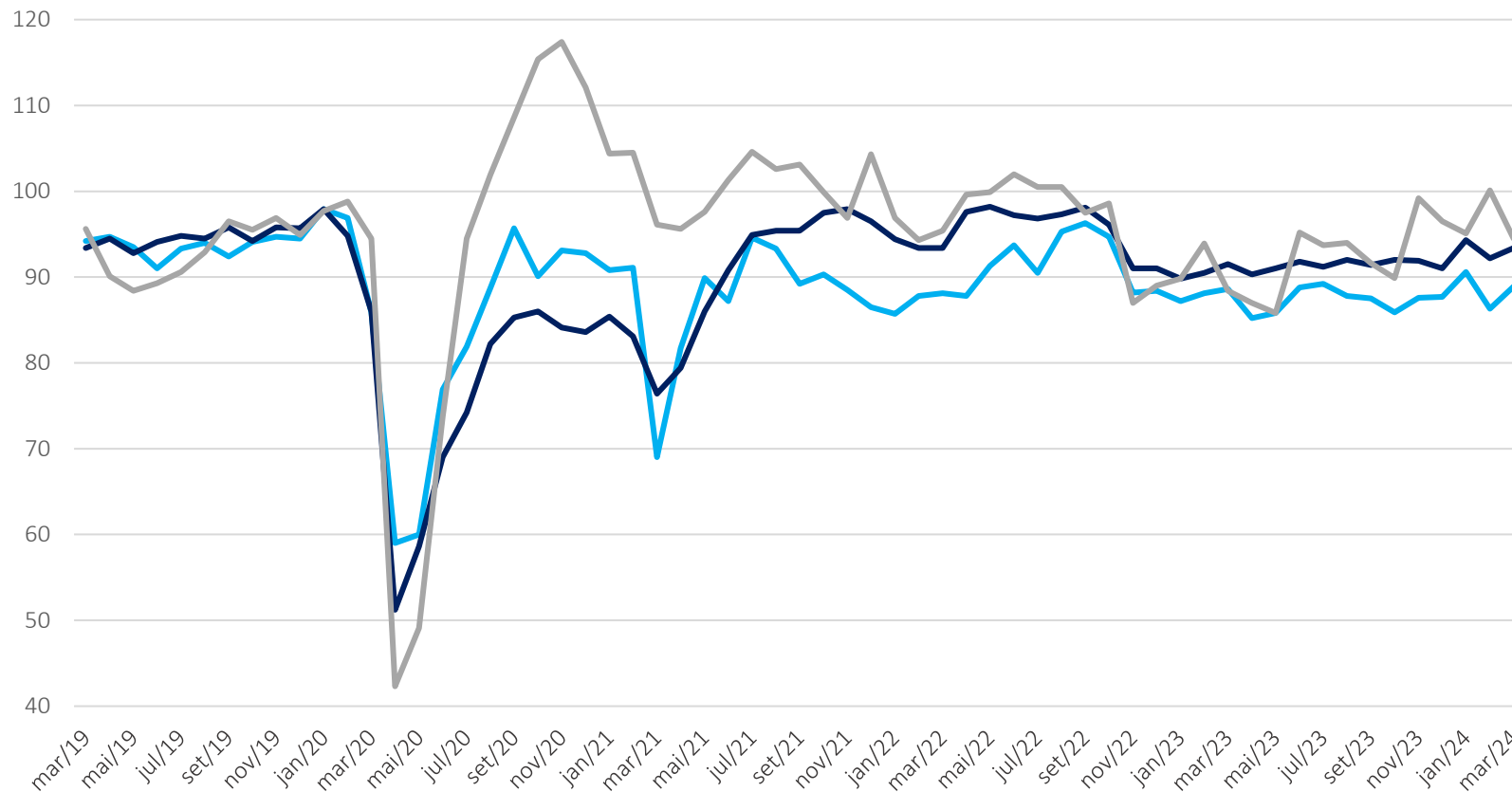

Mar/24
94,5

Mar/24
93,4

Mar/24
88,9

ICOM-MPE: ÍNDICE DE CONFIANÇA DO COMERCIO MPE

ICS-MPE: ÍNDICE DE CONFIANÇA DOS SERVIÇOS MPE

ICI-MPE: ÍNDICE DE CONFIANÇA DA INDUSTRIA MPE

Resultados: ISA-MPE x IE-MPE



aceleração

desaceleração

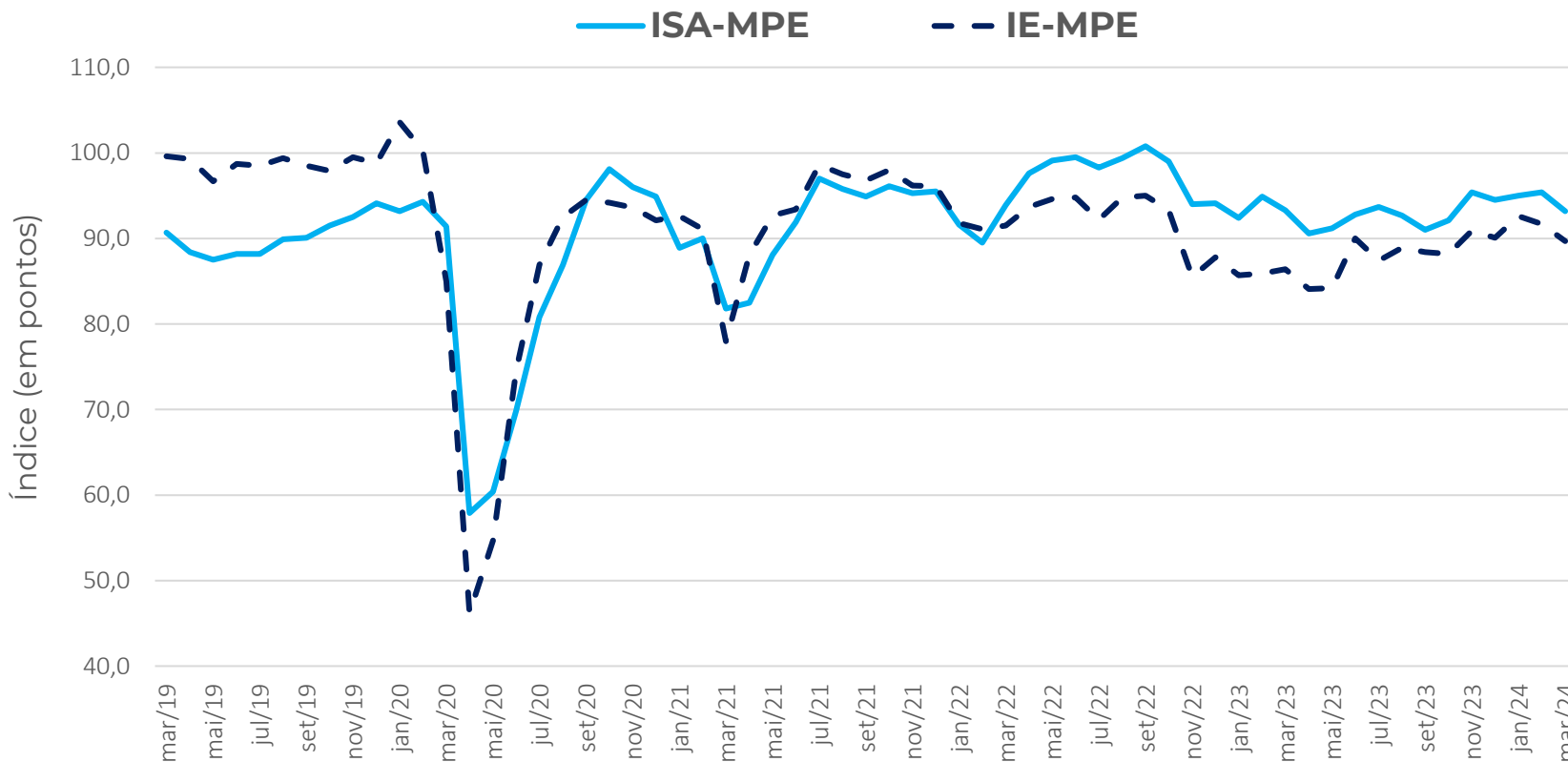

Mar/23
93,2

Mar/23
89,7

Em março, ambos os índices observaram queda.

Nota: ISA, IE e IC-MPE possuem sazonalidades distintas. A dessazonalização destes é feita de forma independente. Logo, o IC-MPE dessazonalizado não é a média aritmética simples dos ISA e IE dessazonalizados, podendo superá-los (ou ficar abaixo) destes, em alguns meses.

Comércio: Índice de Confiança

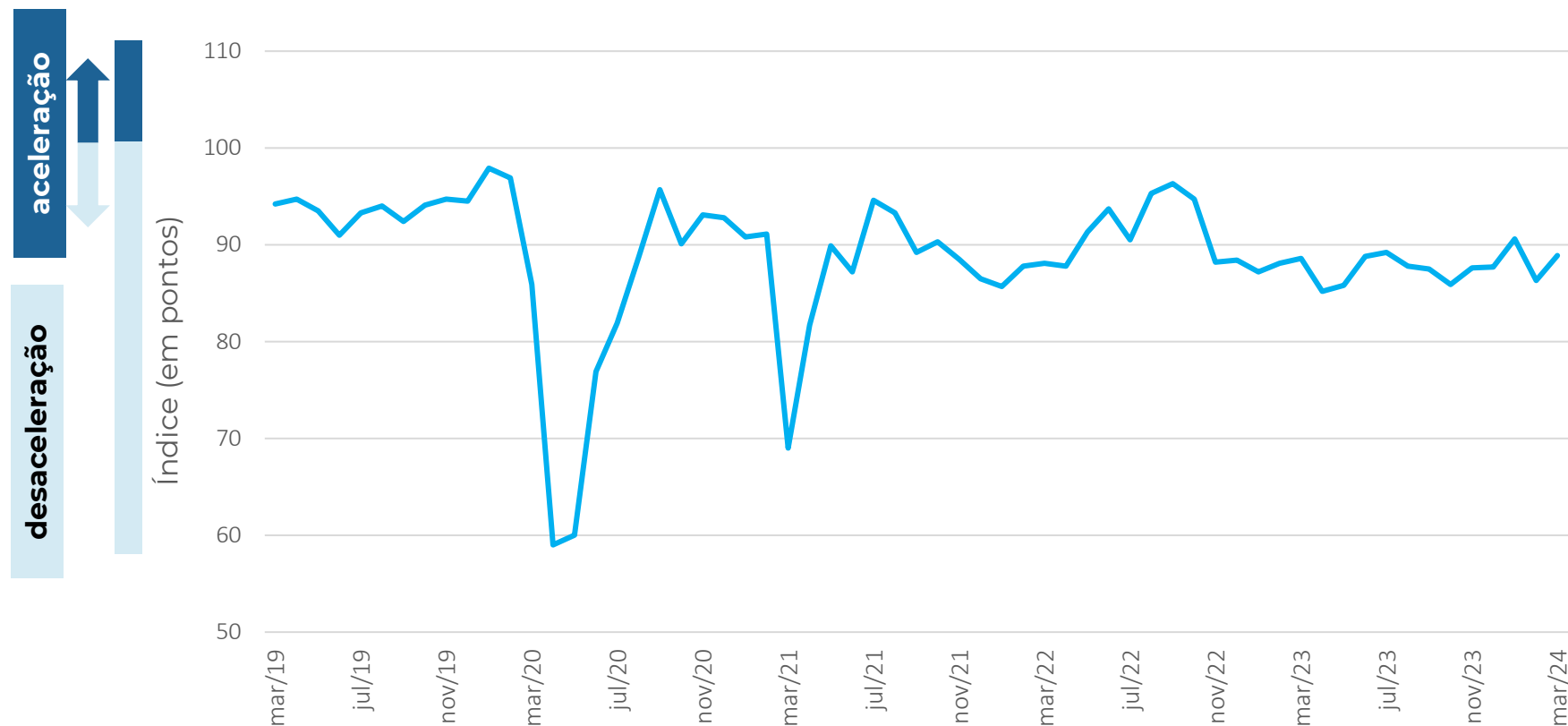

Mar/24
88,9

MPE Comércio
+2,6 pontos

Contribuíram Positivamente

Emprego nos últimos três meses
Demanda atual
Volume de compras atual
Situação dos negócios
Vendas previstas
Compras previstas
Tendência dos negócios

Contribuiu Negativamente

Emprego previsto

Comércio: Situação Atual e Expectativa

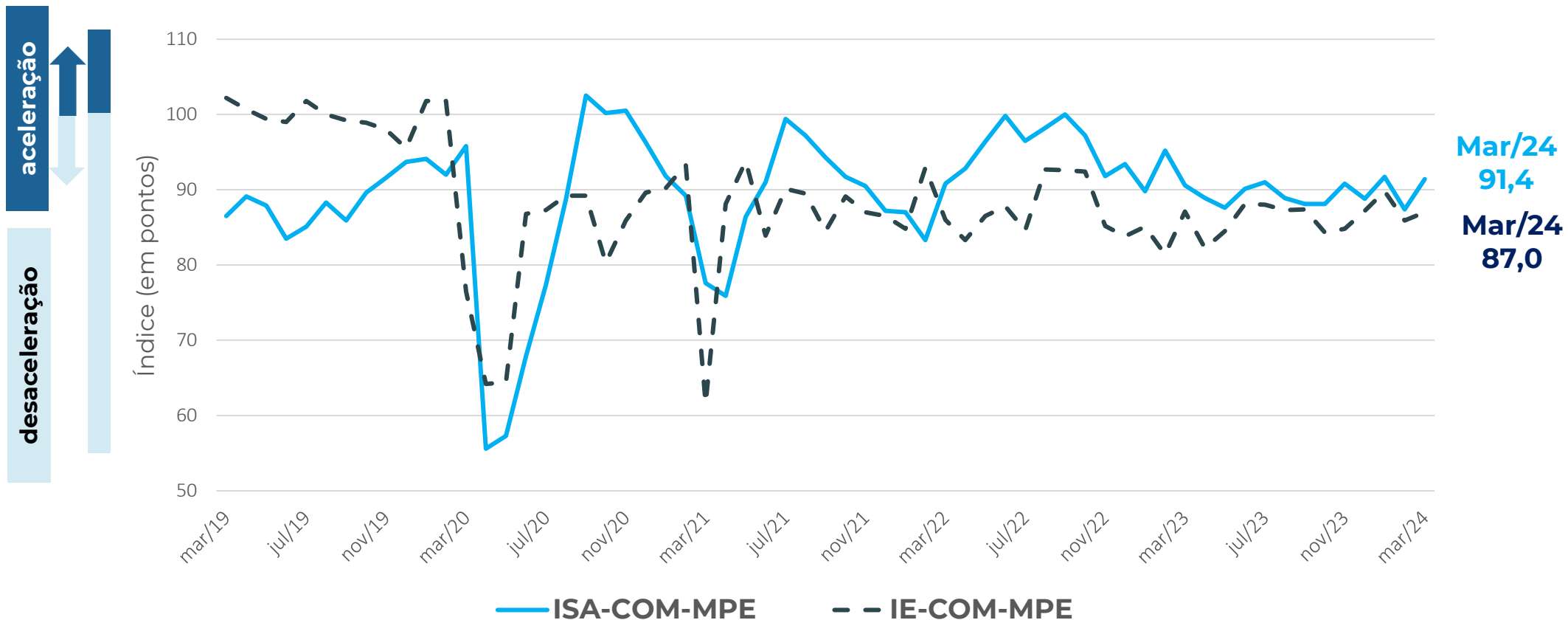

Comércio: Resultado por região

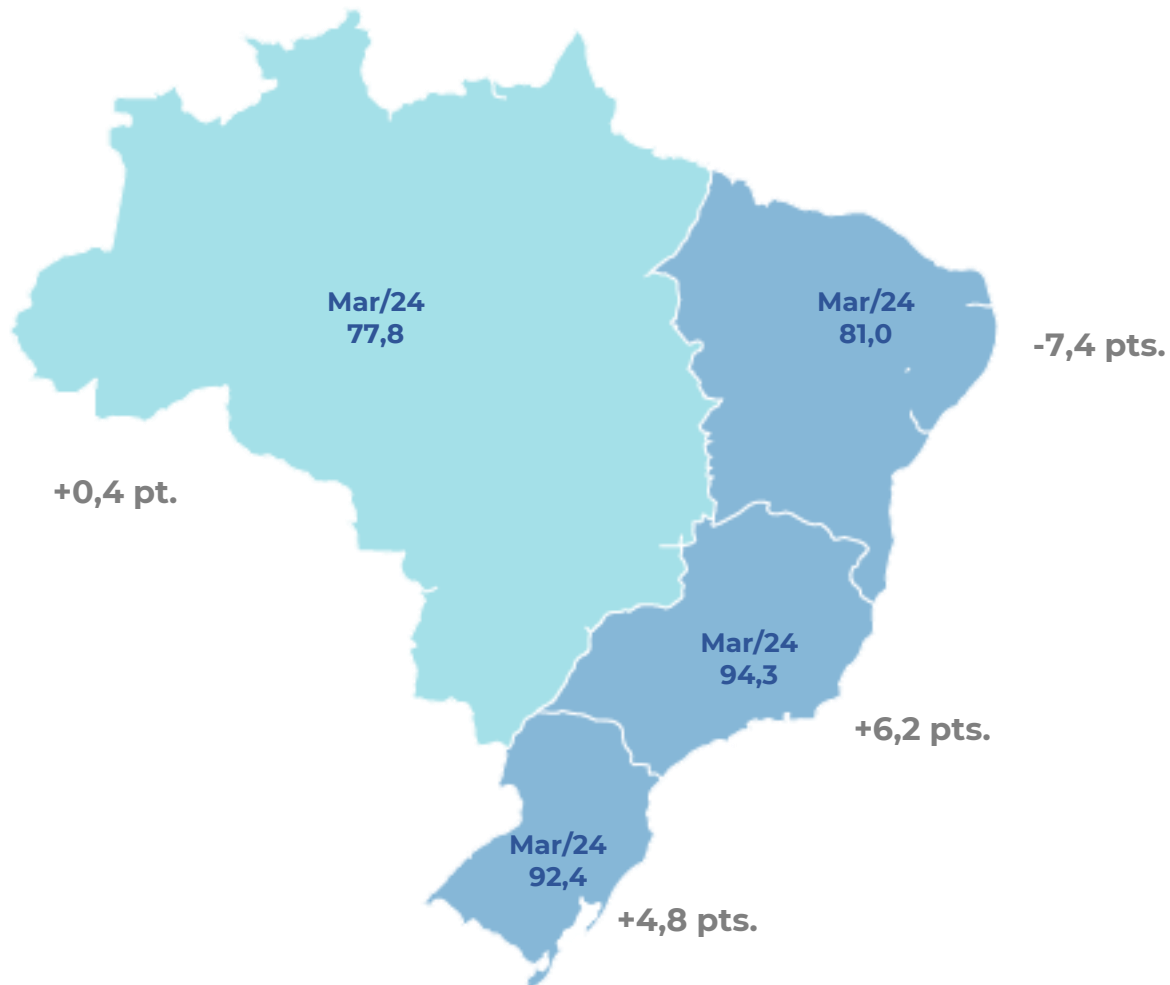

A confiança aumentou em todas as regiões, com exceção ao *Nordeste*.

Variação mensal em pontos: ICOM MPE x ICOM Geral

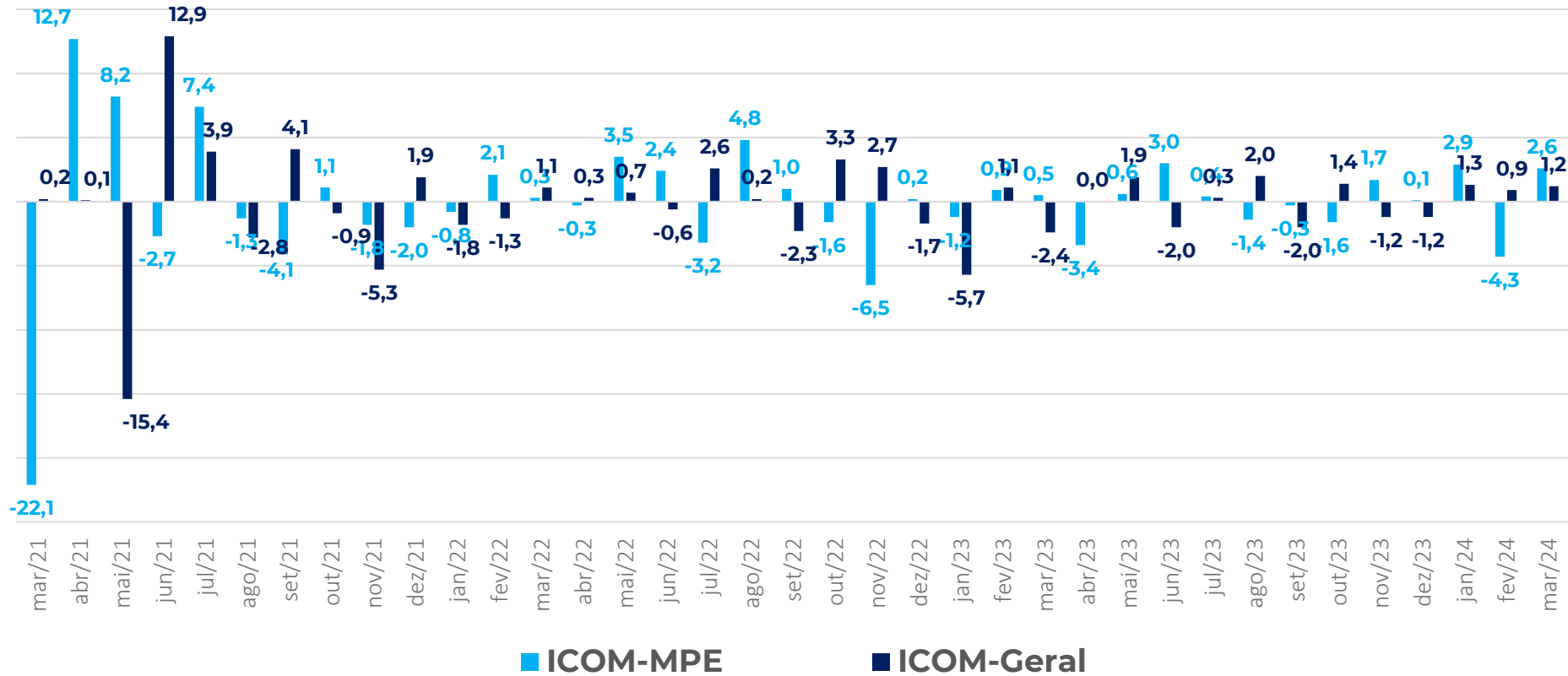

Em março, tanto o ICOM-MPE quanto o ICOM-Geral avançaram.

SERVIÇOS

MARÇO 2024

Serviços: Índice de Confiança

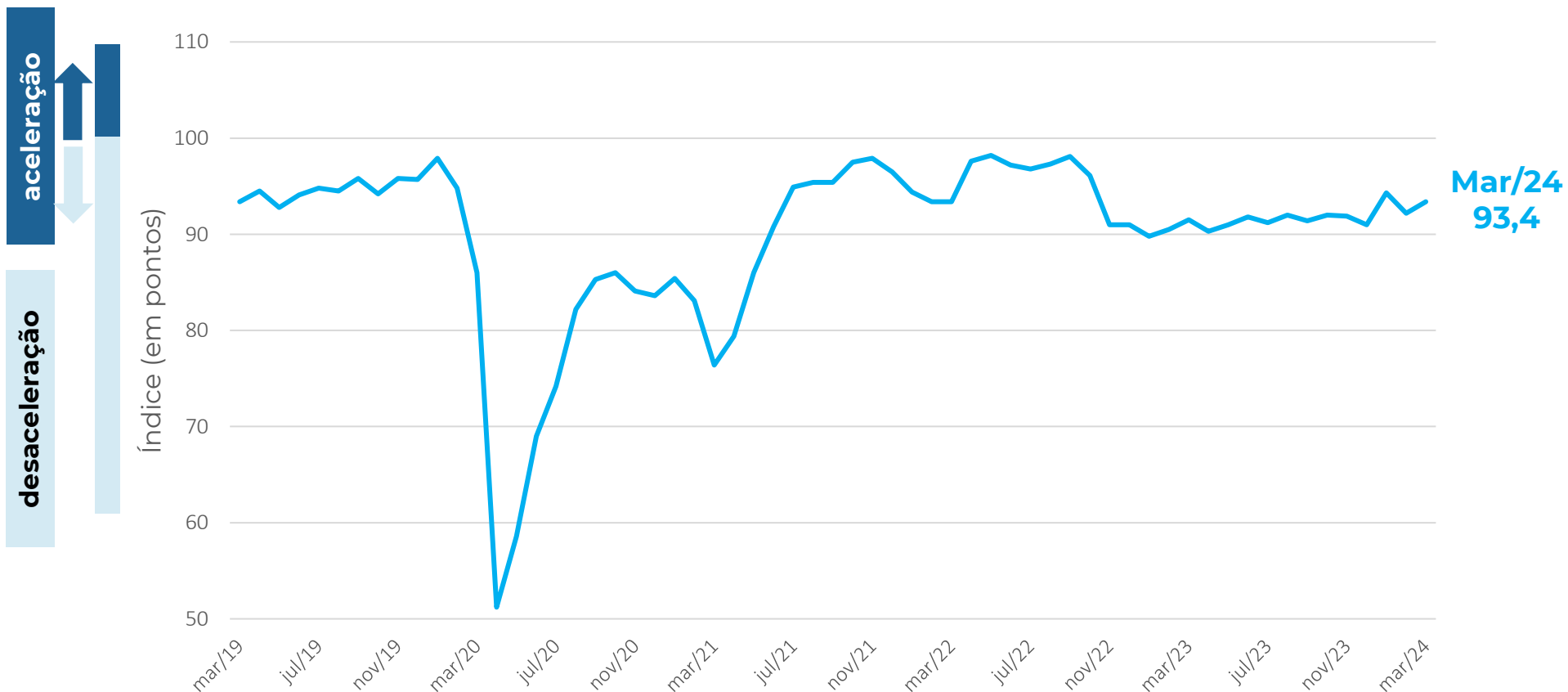

MPE Serviços
+1,2 ponto

Contribuíram
Positivamente

Demanda prevista
Faturamento previsto
Tendência dos negócios

Contribuíram
Negativamente

Demanda atual
Situação dos negócios
Crédito
Emprego previsto

Serviços: Situação Atual e Expetativas

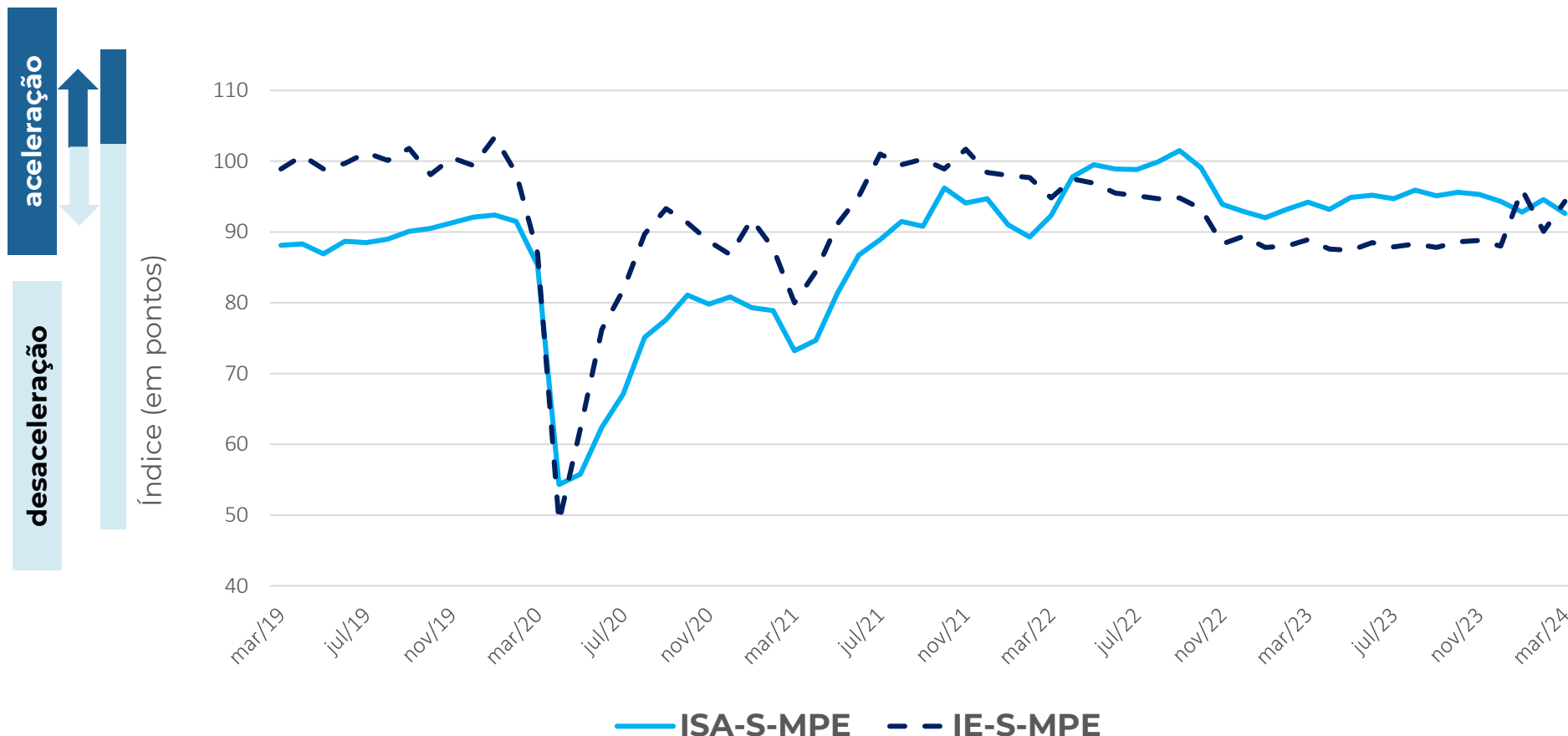

Serviços: Resultado por região

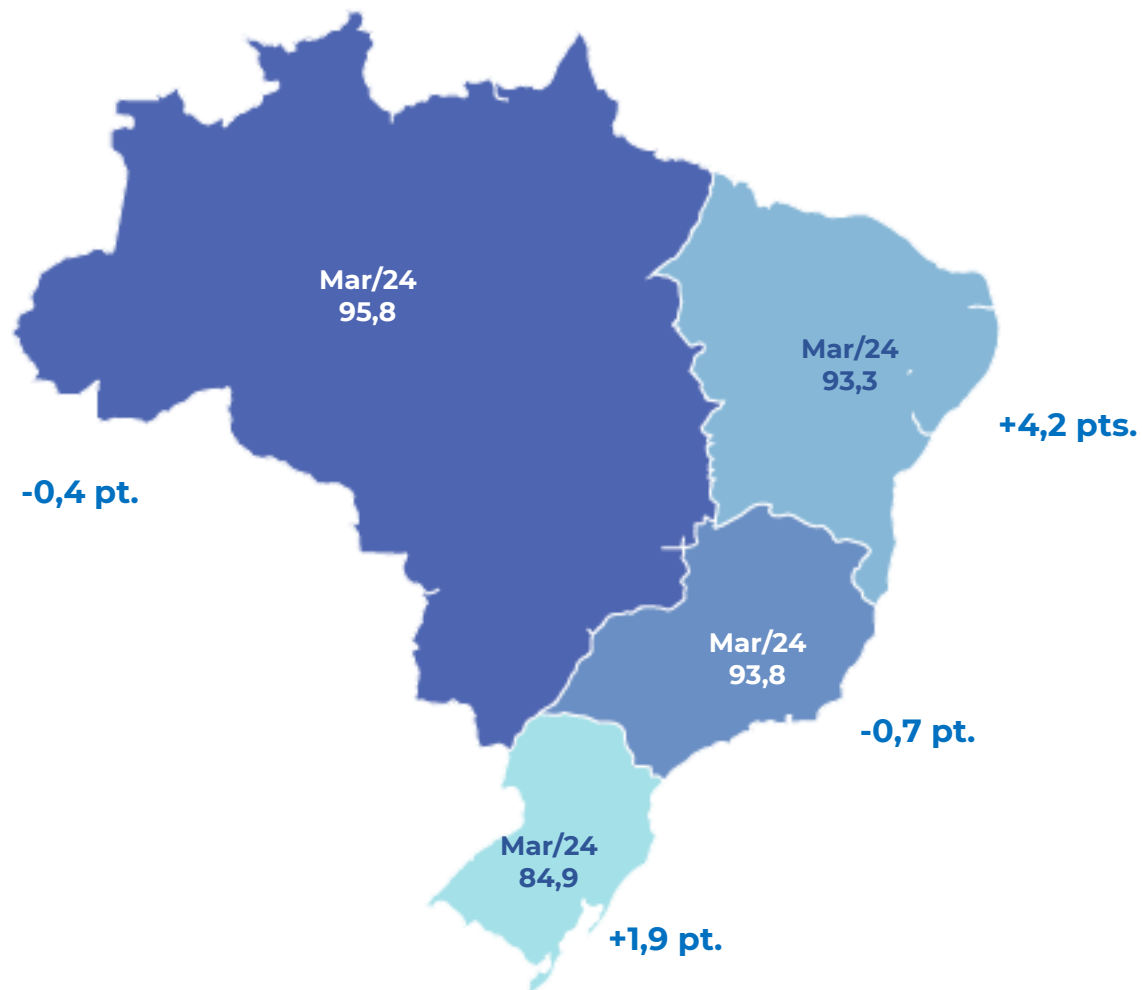

Norte + Centro-Oeste e Sudeste observaram queda no IC mas ainda registram nível superior as demais regiões.

Variação mensal em pontos: ICS MPE x ICS Geral

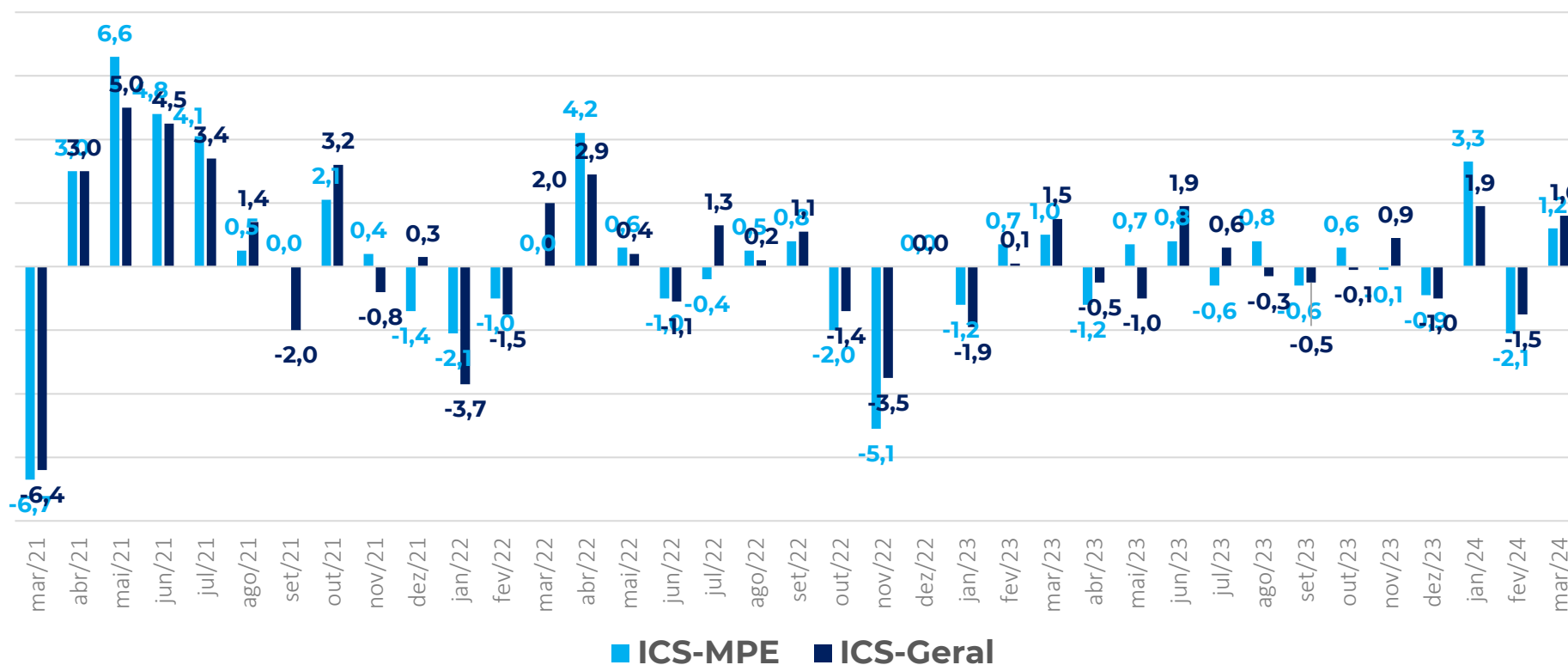

Tanto ICS-MPE quanto ICS-Geral subiram em março.

INDÚSTRIA

MARÇO 2024

Indústria: Índice de Confiança



aceleração



desaceleração

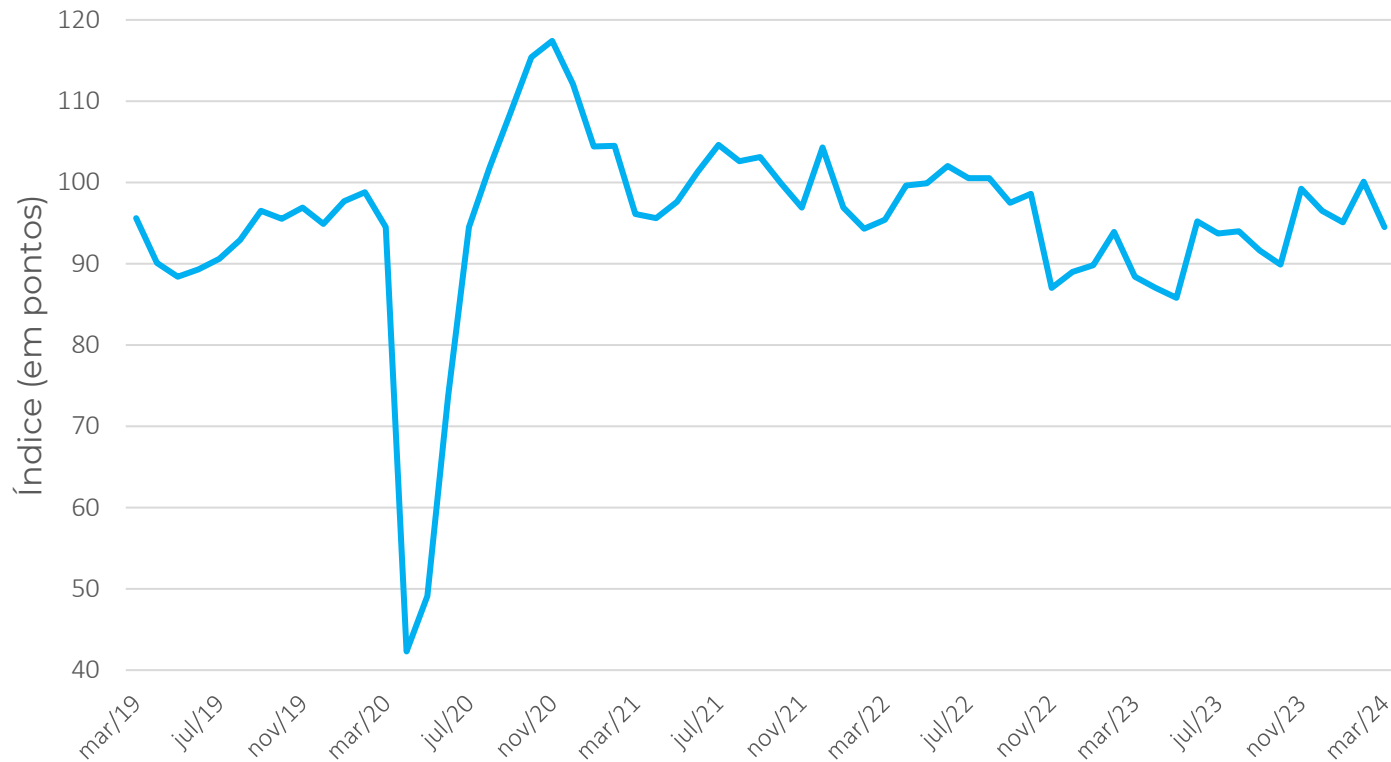

Mar/24
94,5

MPE Indústria

-5,6 pontos

Contribuíram
Negativamente

Demanda interna
Situação dos negócios
Demanda interna prevista
Produção prevista
Emprego previsto
Tendência dos negócios
Crédito

Indústria: Situação Atual e Expectativas

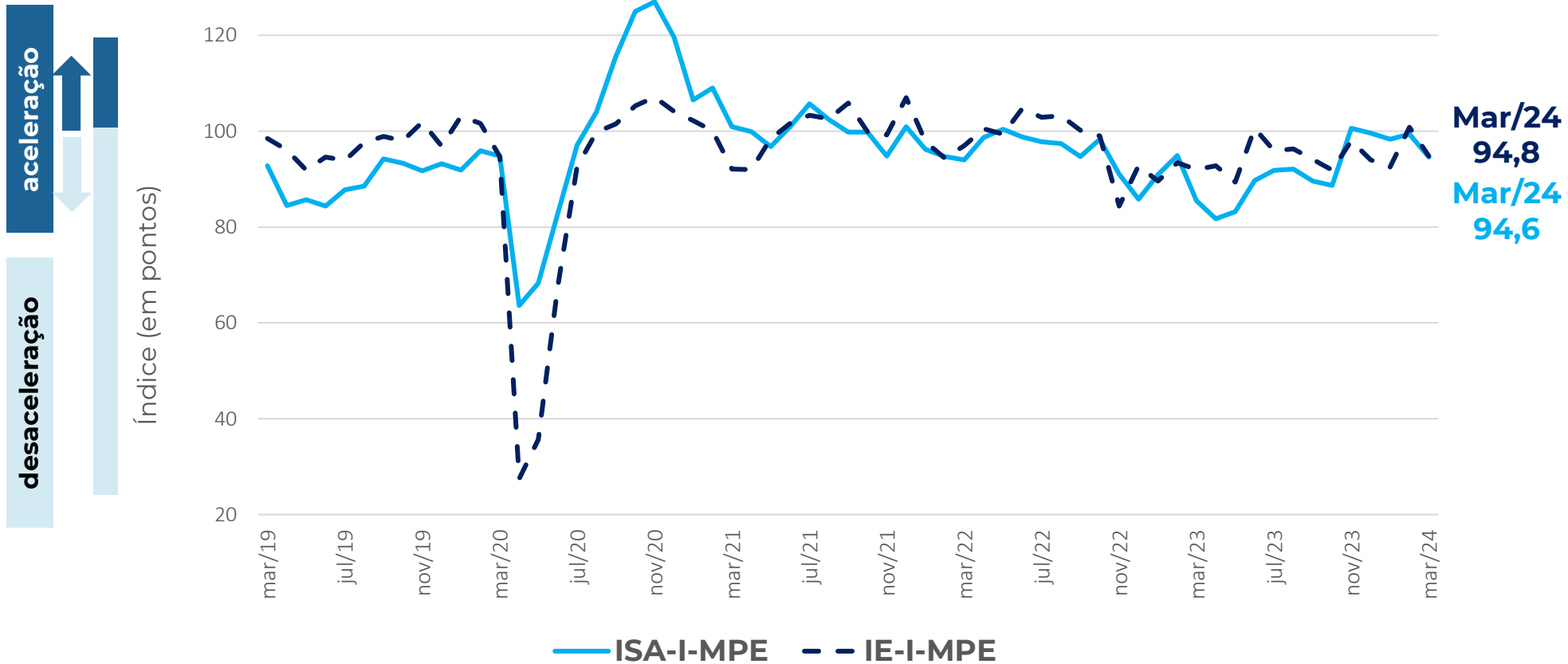

Indústria: Resultado por Região

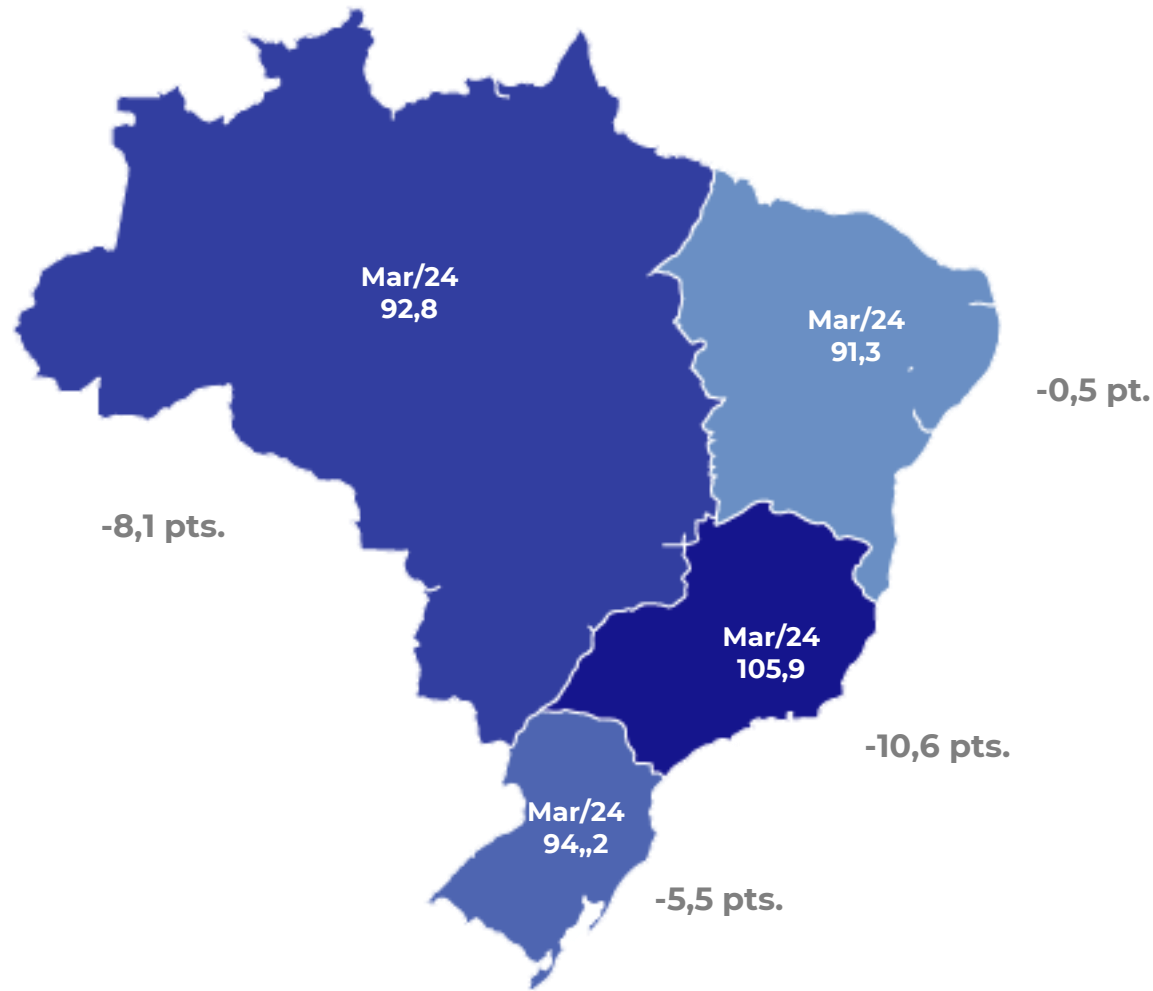

O destaque regional são as fortes quedas observadas em todas as regiões, exceto no *Nordeste* que recuou modestamente.

Variação mensal em pontos: ICI-MPE x ICI-Geral

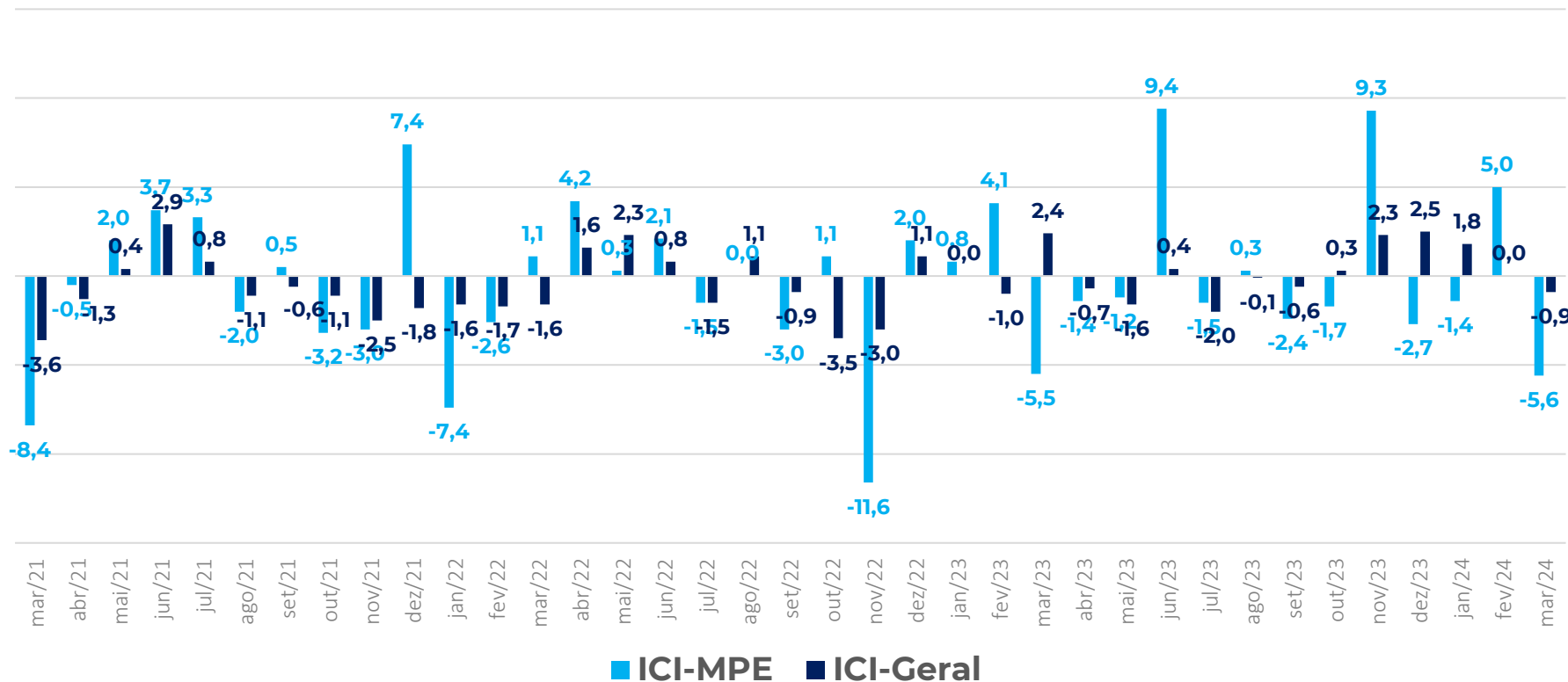

Em março, o ICI-MPE voltou a cair, acompanhado pela forte queda do ICI-Geral.

ACESSO À CRÉDITO

MARÇO 2024

Resultados: Crédito, Comércio (%)



Como você avalia o grau de exigência para acesso ao crédito por sua empresa no momento?

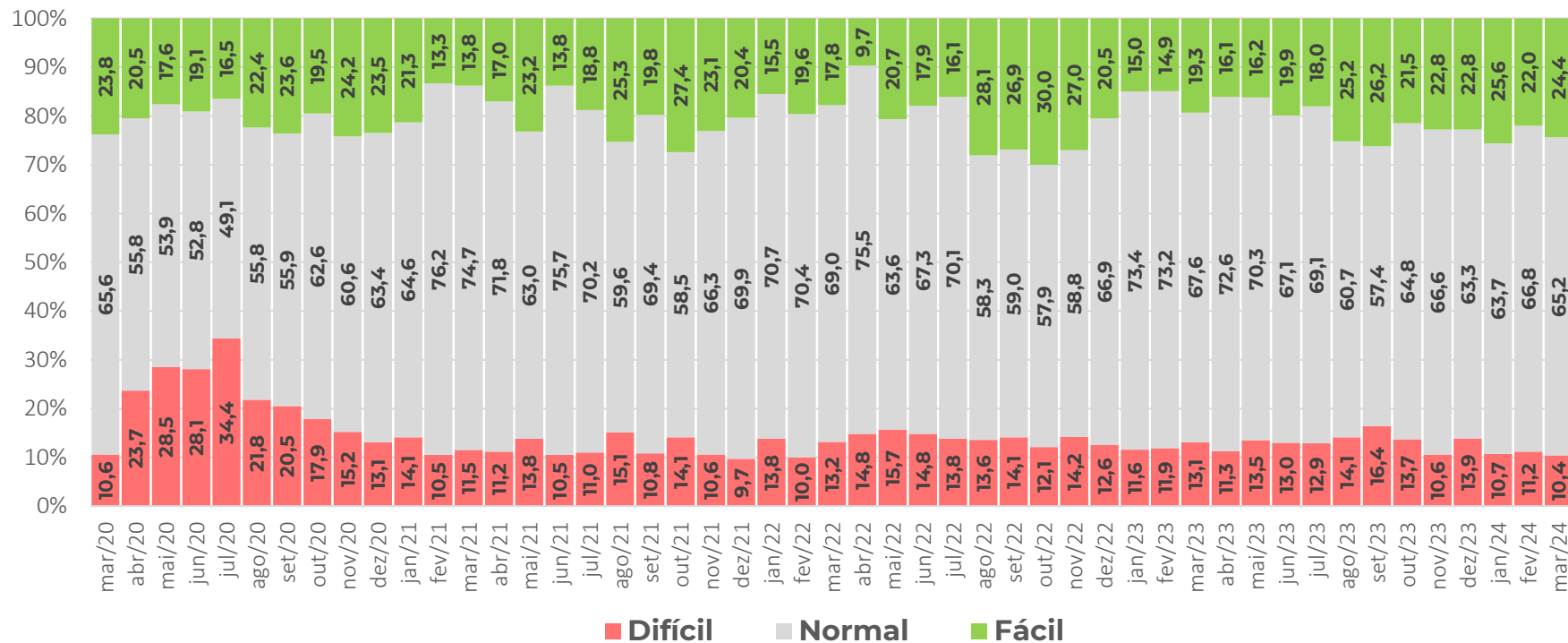

A proporção de empresas do Comércio que consideram que está **fácil** obter crédito subiu em relação ao mês passado.

Resultados: Crédito, Serviços (%)



Como você avalia o grau de exigência para acesso ao crédito por sua empresa no momento?

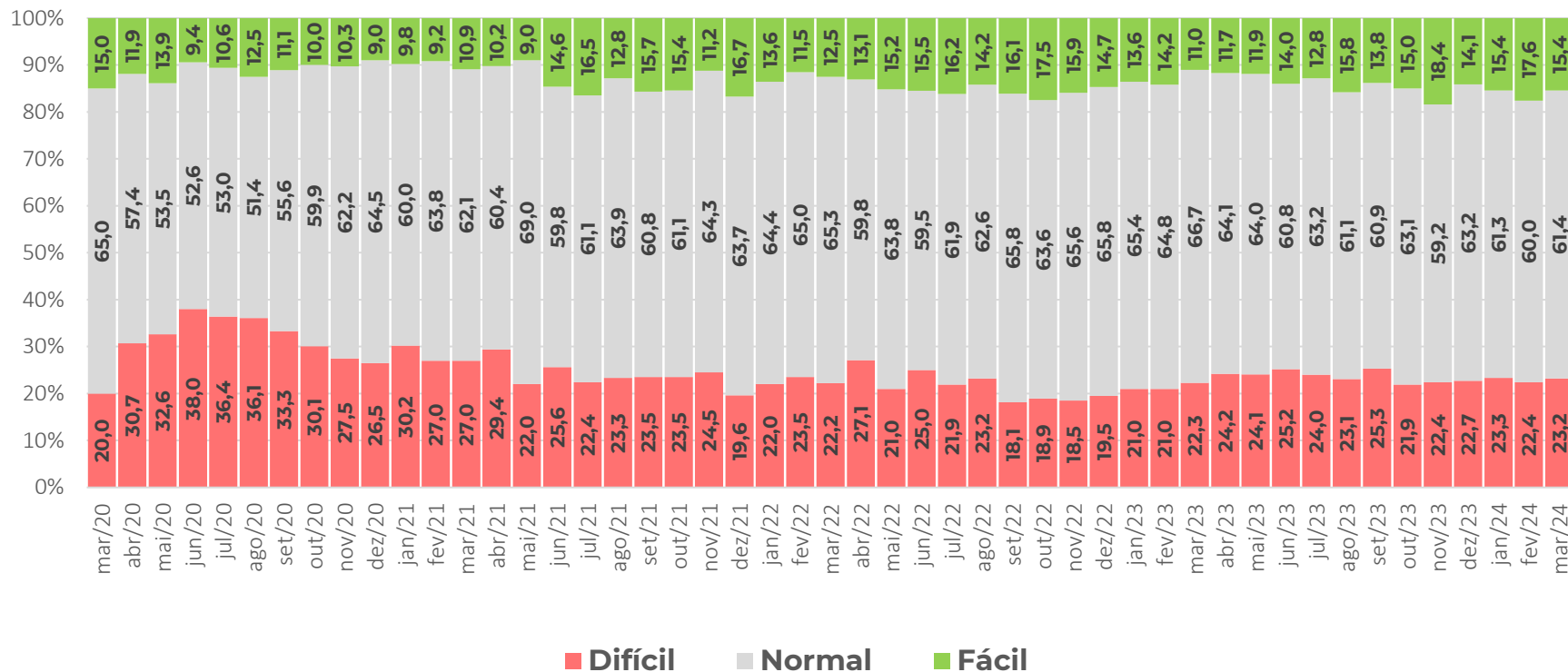

A proporção de empresas de Serviços que consideram que está **fácil** obter crédito caiu em relação ao mês passado.

Resultados: Crédito, Indústria (%)



O Grau de exigência para a concessão ou renovação de empréstimos bancários no momento está?

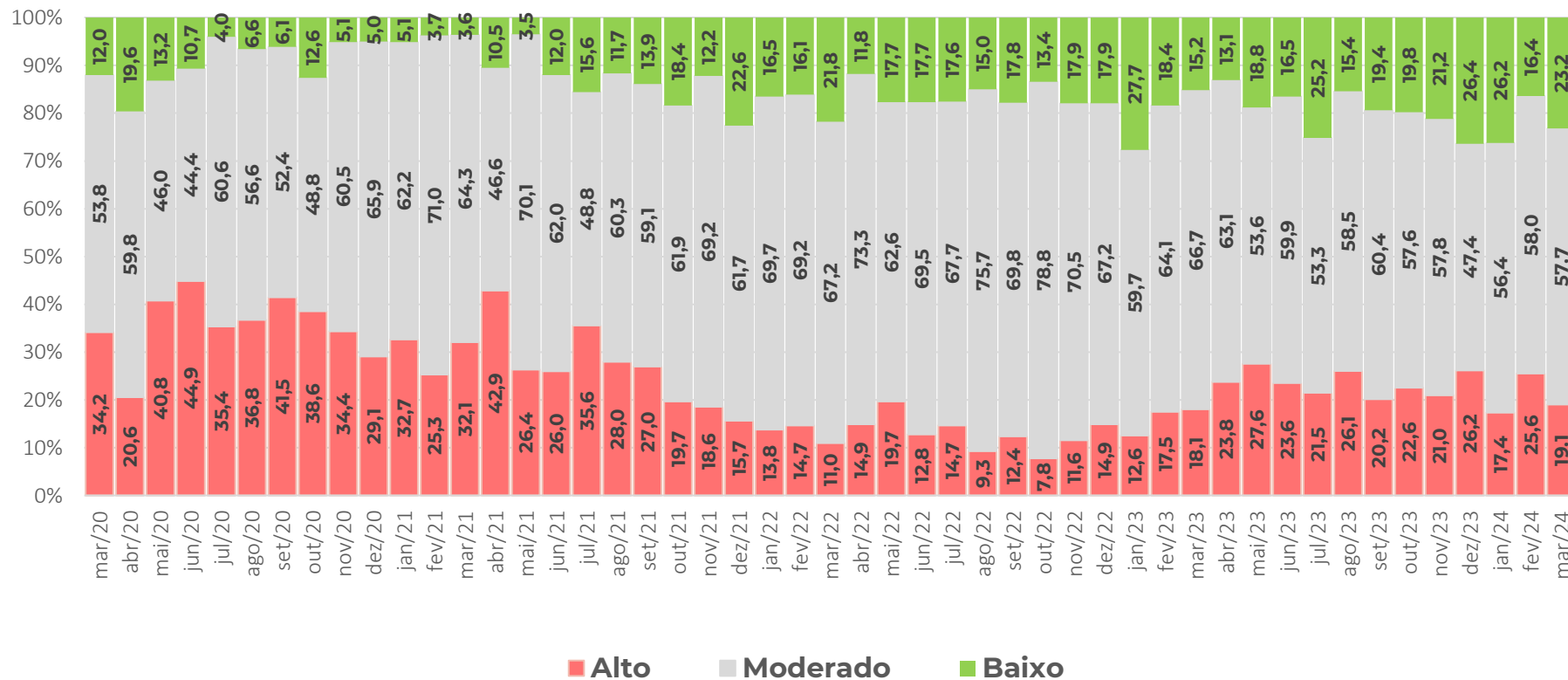

Em março, a proporção de empresas da Indústria que percebe o grau de exigência como **baixo** se recuperou da forte queda em fevereiro.

Resultados: Crédito (em pontos)

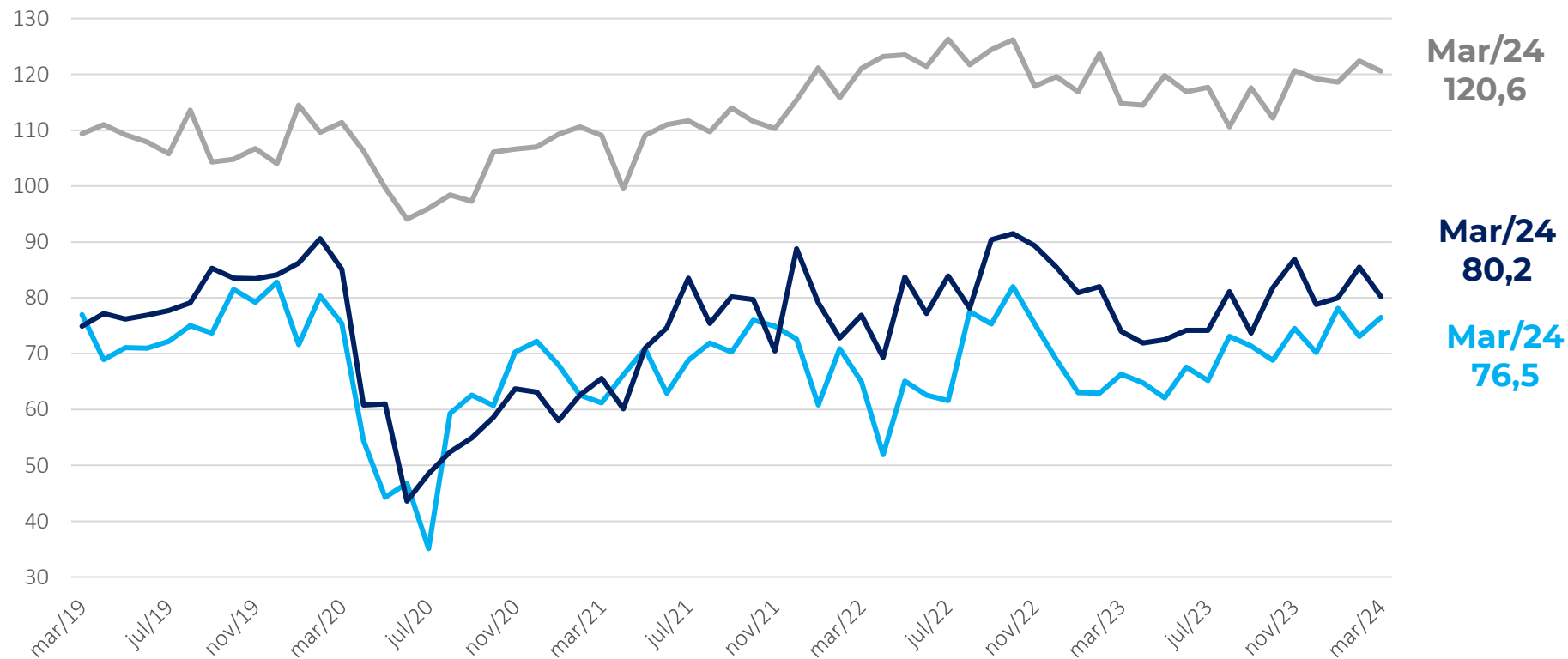
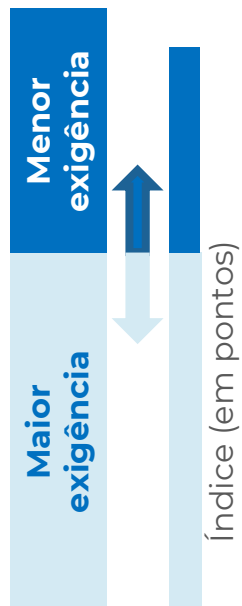

COMÉRCIO - MPE
SERVIÇOS - MPE
INDÚSTRIA - MPE

Nota: a composição do indicador é (100 + resposta favorável – desfavorável), a partir dos dados padronizados, com a média de jun2010 a 2015. O ajuste sazonal é feito em cada série específica. Então, não é possível calcular a partir das parcelas brutas de forma direta.

Resultados: Crédito (em pontos)

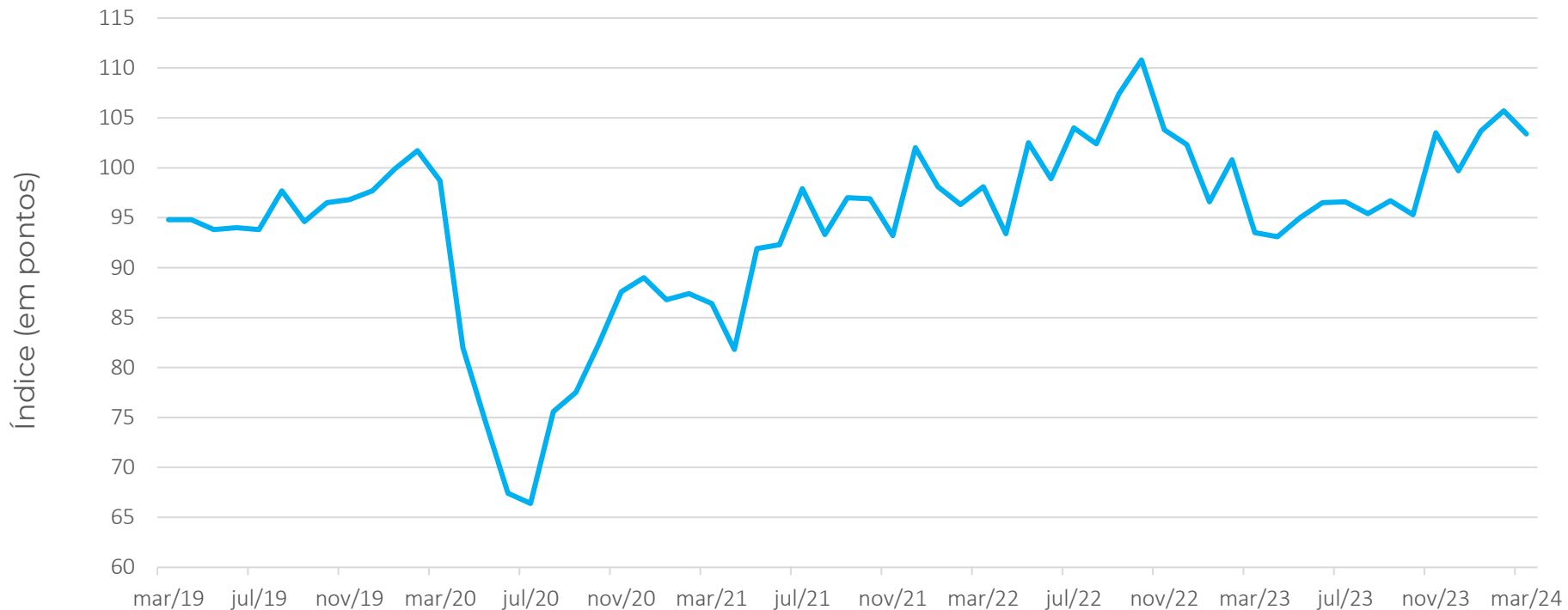
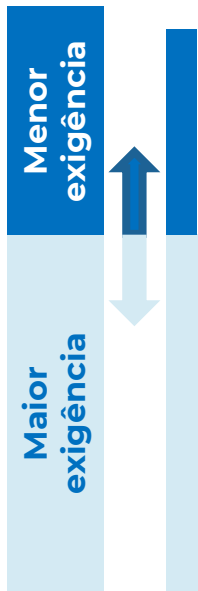

AGREGADO - MPE

Nota: a composição do indicador é $(100 + \text{resposta favorável} - \text{desfavorável})$, a partir dos dados padronizados, com a média de jun2010 a 2015. O ajuste sazonal é feito em cada série específica. Então, não é possível calcular a partir das parcelas brutas de forma direta.

EMPREGO PREVISTO

MARÇO 2024

Resultados: Emprego Previsto, Comércio (%)



Como evoluirá o número de pessoas empregadas por sua empresa nos próximos três meses?

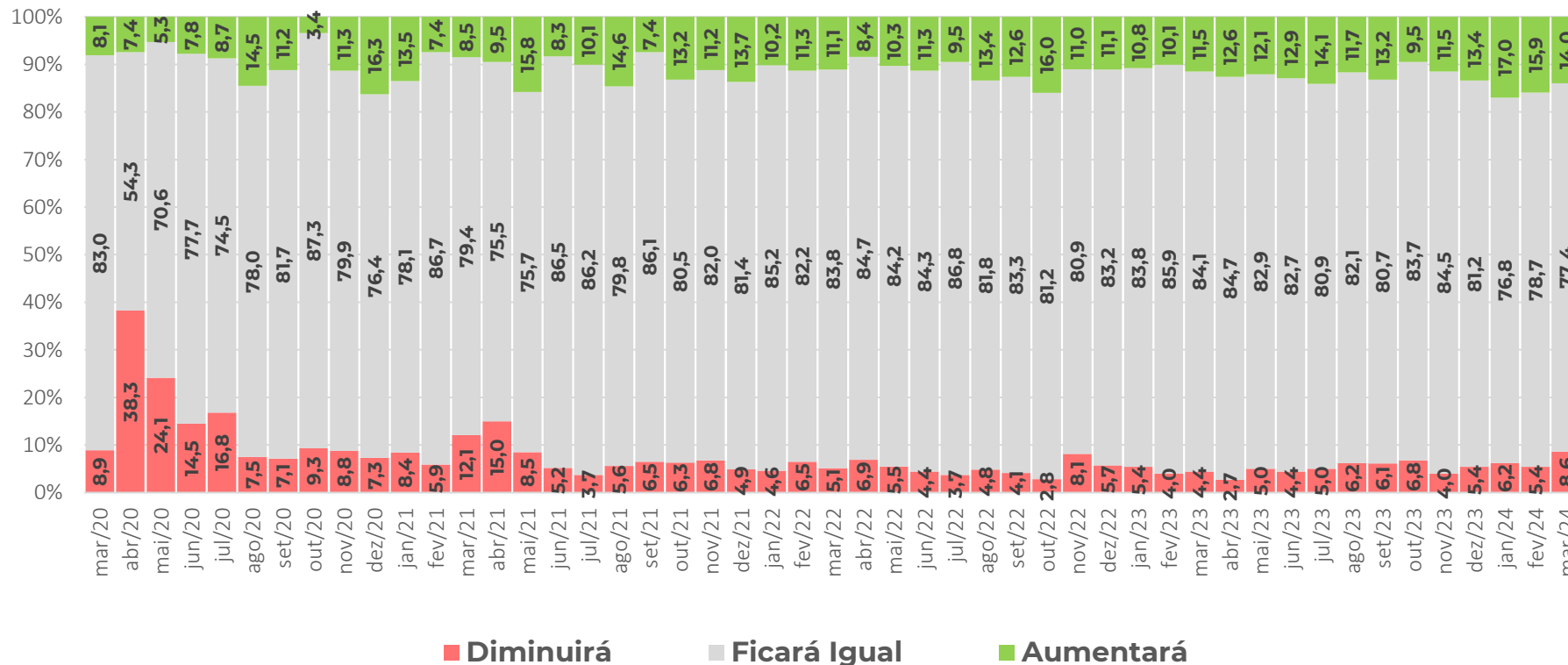

Em março, a parcela das empresas do Comércio que acredita que as contratações **aumentarão** caiu pelo segundo mês seguido.

Resultados: Emprego Previsto, Serviços (%)



Como evoluirá o número de pessoas empregadas por sua empresa nos próximos três meses?

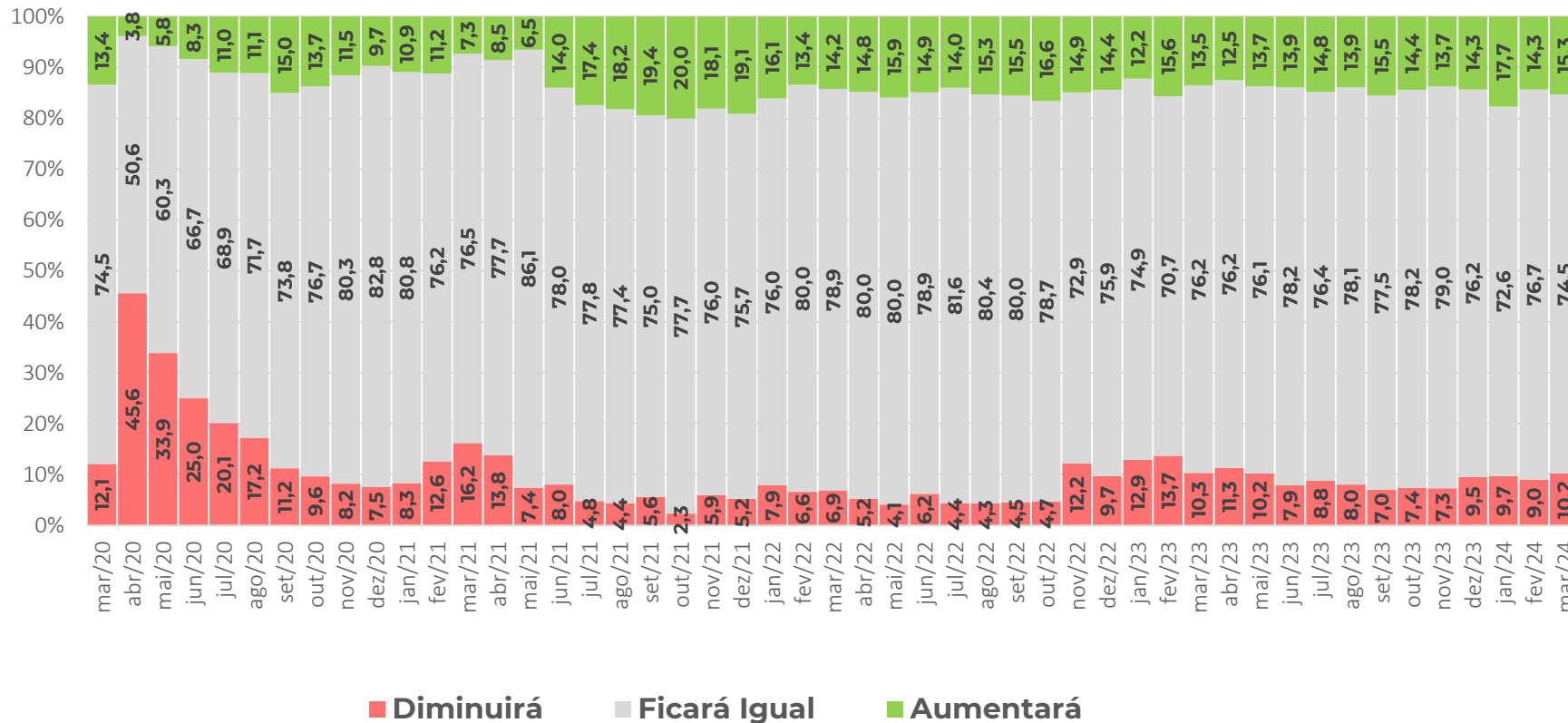

A parcela de empresas de Serviços que acredita que o número de pessoas empregadas **aumentará** subiu levemente.

Resultados: Emprego Previsto, Indústria (%)



Pessoal ocupado previsto para o trimestre seguinte, comparado com o do trimestre anterior:

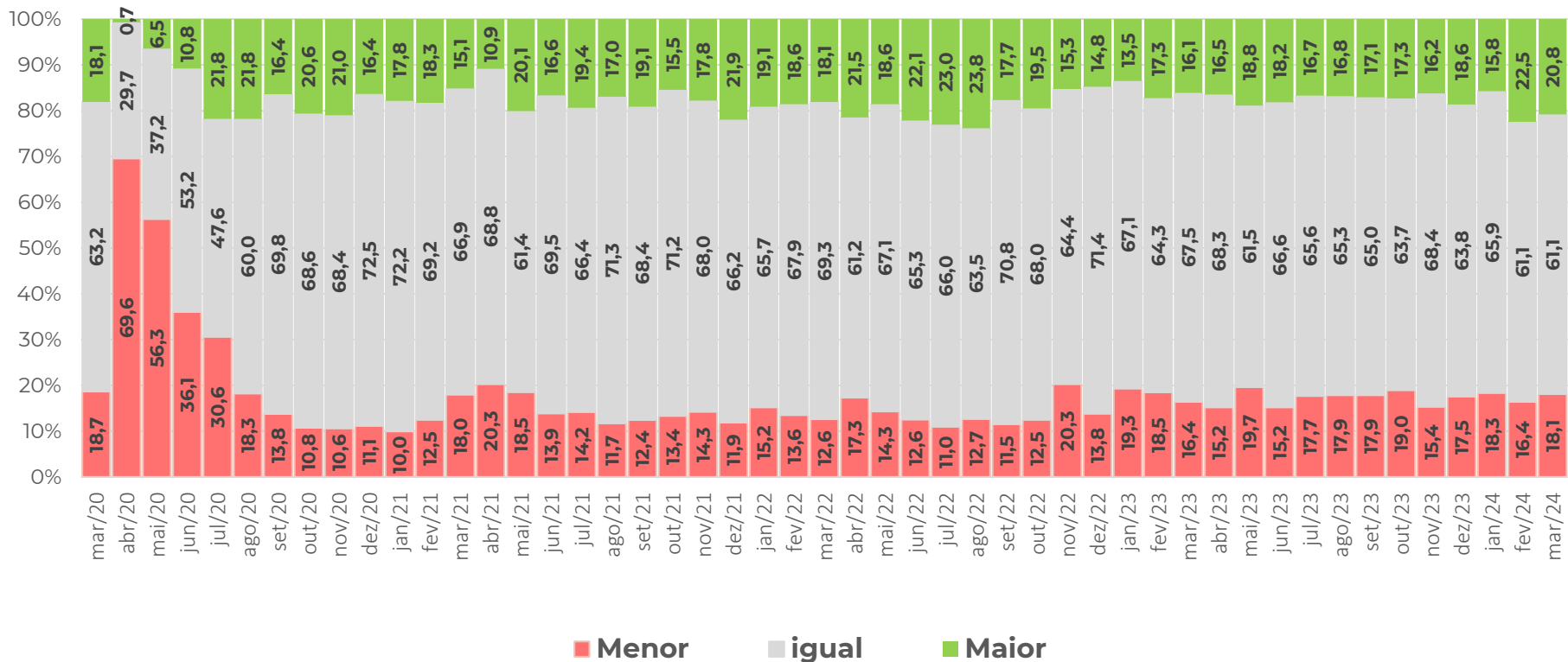

A previsão de que o emprego seria maior na Indústria recuou.

Resultados: Emprego Previsto (em pontos)

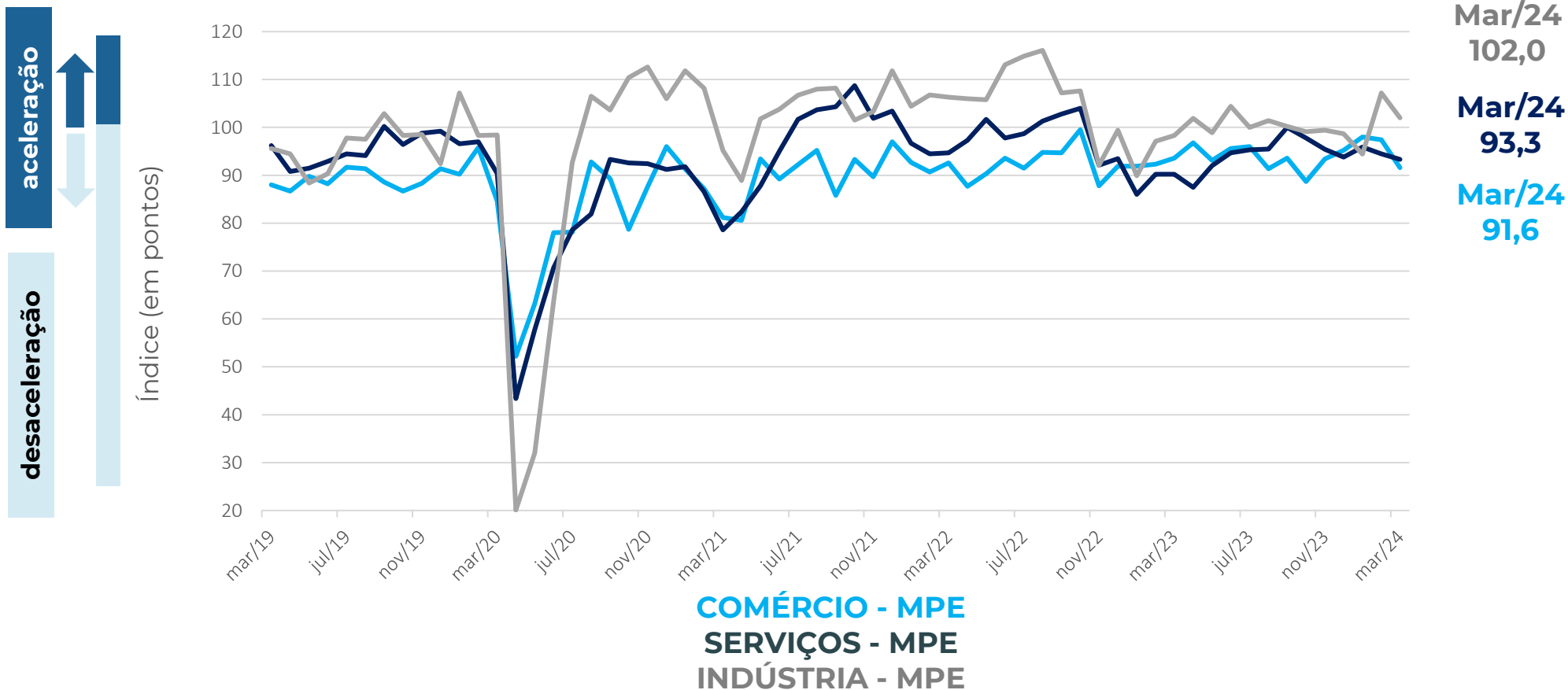

Nota: a composição do indicador é (100 + resposta favorável – desfavorável), a partir dos dados padronizados, com a média de jun2010 a 2015. O ajuste sazonal é feito em cada série específica. Então, não é possível calcular a partir das parcelas brutas de forma direta.

Resultados: Emprego Previsto (em pontos)

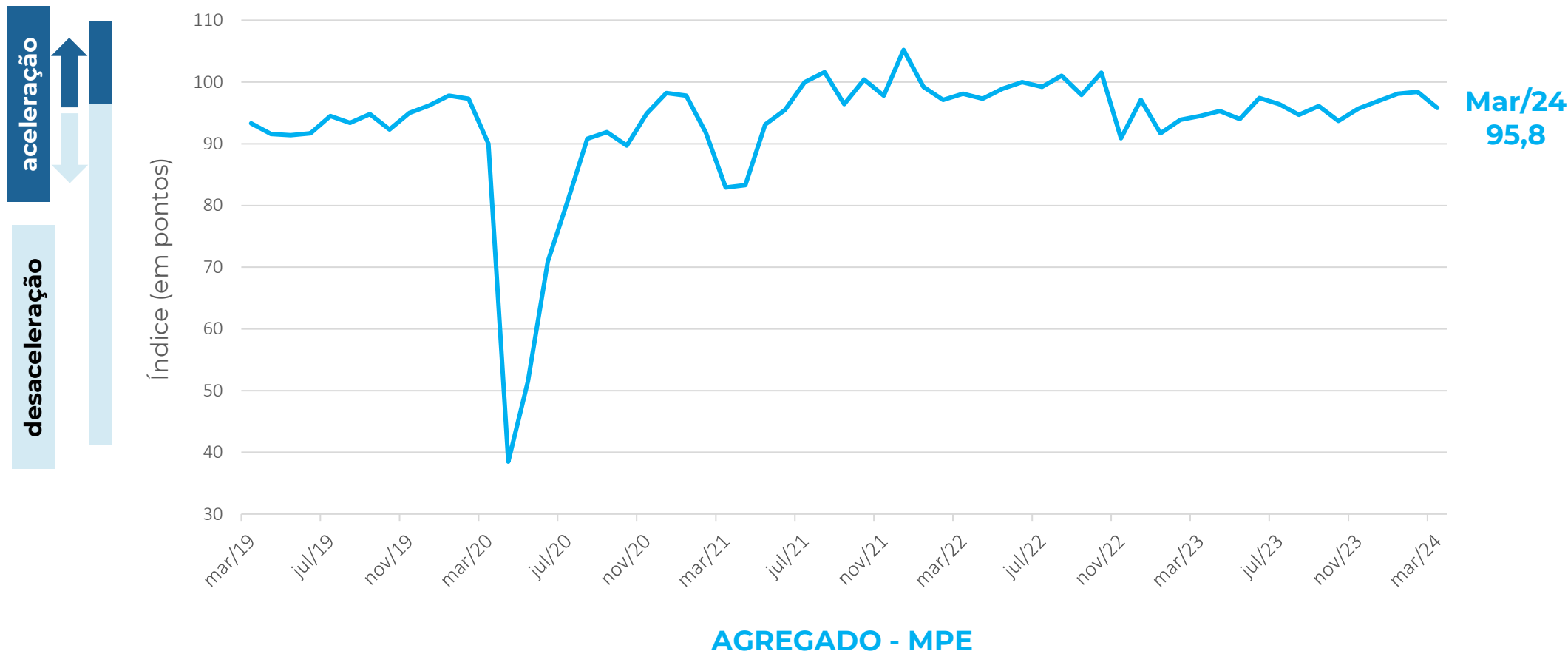

Nota: a composição do indicador é (100 + resposta favorável – desfavorável), a partir dos dados padronizados, com a média de jun2010 a 2015. O ajuste sazonal é feito em cada série específica. Então, não é possível calcular a partir das parcelas brutas de forma direta.

Realização

A pesquisa **Sondagem Econômica MPE** é um produto da **Unidade de Gestão Estratégica e Inteligência** do Sebrae Nacional, com apoio da **Fundação Getulio Vargas**.

Equipe UGE

Marco Bedê marco.bede@sebrae.com.br

Dênis Nunes denis.pedro@sebrae.com.br

Equipe FGV

Luiz Gustavo Medeiros Barbosa

Aloisio Campelo Junior

Viviane Seda Bittencourt

Marcel Levi

Patricia Meziat Pina

Anna Carolina Gouveia

Ique Lavatori

Raphael Vianna

Carlos André Vieira

