



MUNICÍPIO  
EM NÚMEROS



# PORTO NACIONAL | TO EM NÚMEROS

MAIO | 2023





## **Organizadores**

Serviço Brasileiro de Apoio às Micro e Pequenas Empresas – SEBRAE

## **Execução técnica**

Serviço Brasileiro de Apoio às Micro e Pequenas Empresas – SEBRAE

Instituto Euvaldo Lodi de Santa Catarina – IEL/SC

## **Responsável Técnico**

Serviço Brasileiro de Apoio às Micro e Pequenas Empresas – SEBRAE

Instituto Euvaldo Lodi de Santa Catarina – IEL/SC

## **Propriedade/Titularidade**

Serviço Brasileiro de Apoio às Micro e Pequenas Empresas – SEBRAE

## **Desenvolvimento da Solução**

Serviço Brasileiro de Apoio às Micro e Pequenas Empresas de Santa Catarina – SEBRAE/SC

Instituto Euvaldo Lodi de Santa Catarina – IEL/SC

DNAnet

## **Projeto Gráfico**

DNAnet

## **Criação da Marca**

Balik Design

## **Financiamento**

Serviço Brasileiro de Apoio às Micro e Pequenas Empresas – SEBRAE



## SUMÁRIO

<b>1. Apresentação</b>	05
<b>2. Geral</b>	06
2.1 Principais indicadores	06
2.2 Apresentação do Município	07
<b>3. Demografia</b>	08
3.1 População e eleitorado	08
<b>4. Social</b>	22
4.1 Desenvolvimento humano	22
4.2 Renda	26
4.3 Segurança Pública	41
<b>5. Infraestrutura</b>	54
5.1 Saneamento e Infraestrutura	54
<b>6. Orçamento Público</b>	59
6.1 Receita Orçamentária	59
6.2 Despesa Orçamentária	83
<b>7. Economia</b>	89
7.1 Produto Interno Bruto (PIB)	89
7.2 Comércio exterior	95
7.3 Empresas e empregos	106
<b>8. Setor Primário</b>	128
8.1 Lavoura permanente	128
8.2 Lavoura temporária	134
8.3 Pecuária	140
8.4 Extração vegetal	146



# MUNICÍPIO EM NÚMEROS



8.5 Silvicultura	152
<b>9. Potencial de consumo</b>	<b>158</b>
9.1 Potencial	158
<b>10. Saúde</b>	<b>162</b>
10.1 Panorama Geral	162
10.2 Estabelecimentos	171
10.3 Profissionais	184
<b>11. Educação</b>	<b>190</b>
11.1 Escolaridade	190
11.2 Ensino básico	193
11.3 Ensino superior	212



## APRESENTAÇÃO

O Sebrae, por meio do Programa Cidade Empreendedora objetiva incentivar a transformação local no município de Porto Nacional pela implantação de políticas de desenvolvimento nos eixos de desburocratização, compras públicas, educação empreendedora, pesquisas e planejamento estratégico da gestão pública, gestão de projetos e plano de desenvolvimento econômico.

Uma das importantes soluções do Programa Cidade Empreendedora diz respeito à elaboração do presente estudo, denominado, Município em Números. Iniciativa que visa – por meio da reunião de informações, dados estatísticos e comparativos – a formatação de um panorama socioeconômico para o município.

As informações trazidas neste estudo estão lastreadas em dados secundários públicos, originários de fontes oficiais de órgãos do Governo Estadual e da União. Mais que uma compilação de dados estatísticos, o relatório Porto Nacional em Números diferencia-se pelo estabelecimento de comparativos e análises que servem de insumos para a instrumentalização dos subseqüentes estudos e planejamentos previstos pelo Programa Cidade Empreendedora.

Visando incentivar o diálogo e o compartilhamento de esforços dos diversos agentes locais de desenvolvimento do estado, este estudo traz um olhar para temas relevantes e de interesse da municipalidade, dentre eles: aspectos sociais, demográficos, econômicos, finanças públicas, infraestrutura e a dinâmica empresarial e do mercado de trabalho. Todos esses temas são apresentados de maneira detalhada, sendo que, inicialmente é feita uma breve introdução ao estudo por meio do estabelecimento de uma visão geral e em seguida, avança sobre a caracterização da dinâmica demográfica do município.



# PORTO NACIONAL - TO

## PRINCIPAIS INDICADORES



IDHM

0,74

6ª posição no ranking estadual e  
651ª posição no ranking nacional



PIB (R\$ milhões)

1.677,47

4ª posição no ranking estadual e  
536ª posição no ranking nacional



Eleitores

40.328

4ª posição no ranking estadual e  
560ª posição no ranking nacional



Empregos

9.993

4ª posição no ranking estadual e  
594ª posição no ranking nacional



População

53.618

4ª posição no ranking estadual e  
634ª posição no ranking nacional



Média salarial (R\$)

2.055,39

9ª posição no ranking estadual e  
1870ª posição no ranking  
nacional

**Fontes** - IDHM: Instituto Brasileiro de Geografia e Estatística (2010); PIB: Instituto Brasileiro de Geografia e Estatística (2018); Eleitores: Tribunal Superior Eleitoral (2021); Empregos: Ministério da Economia (2019); População: Instituto Brasileiro de Geografia e Estatística (2020); Média salarial: Ministério da Economia (2019).

Porto Nacional, segundo as estimativas do Instituto Brasileiro de Geografia e Estatística (IBGE), para o ano de 2021, possuía uma estimativa populacional de 53.618 habitantes.

No ano de 2010, Porto Nacional alcançou um Índice de Desenvolvimento Humano (IDHM) de 0,74, índice considerado alto, de acordo com a classificação do Programa das Nações Unidas para o Desenvolvimento (PNUD).

No ano de 2018, segundo o IBGE, o município registrou um Produto Interno Bruto (PIB) de R\$ 1.677,47 milhões, montante que o coloca na 4ª posição estadual. No período compreendido entre o ano de 2012 e o ano de 2018, seu PIB apresentou uma taxa média de crescimento anual de 9,90%.

De acordo com dados da Relação Anual de Informações Sociais (RAIS) do Ministério da Economia, relativos ao ano de 2019, Porto Nacional contemplava 2.159 empresas, as quais foram responsáveis pela geração de 9.993 empregos formais.

# Demografia

## População e eleitorado

Conforme dados do Instituto Brasileiro de Geografia e Estatística (IBGE) relativos ao ano de 2021, o município possuía uma estimativa populacional de 53.618 habitantes distribuídos em uma área de 4.442,63km<sup>2</sup>. Isto significa uma densidade demográfica de 11,93 habitantes por km<sup>2</sup>, o que o coloca na posição 21<sup>a</sup> do ranking de densidade demográfica dos municípios do seu estado.

No período compreendido entre o ano de 2014 e o ano de 2021, a taxa média anual de crescimento da população de Porto Nacional foi de 0,42%.

De acordo com dados do último Censo Demográfico realizado pelo IBGE no ano de 2010, um total de 86,34% da população do município de Porto Nacional residia em áreas urbanas. Neste mesmo ano, os homens representavam cerca de 49,89% da população e as mulheres, 50,11%.

Segundo dados de 2020 do Tribunal Superior Eleitoral (TSE), o município de Porto Nacional estava na posição 4<sup>o</sup> no ranking de quantidade de eleitores do seu estado, contando com 40.328 eleitores, o que representava 75,21% do total da população.



### Estimativa populacional

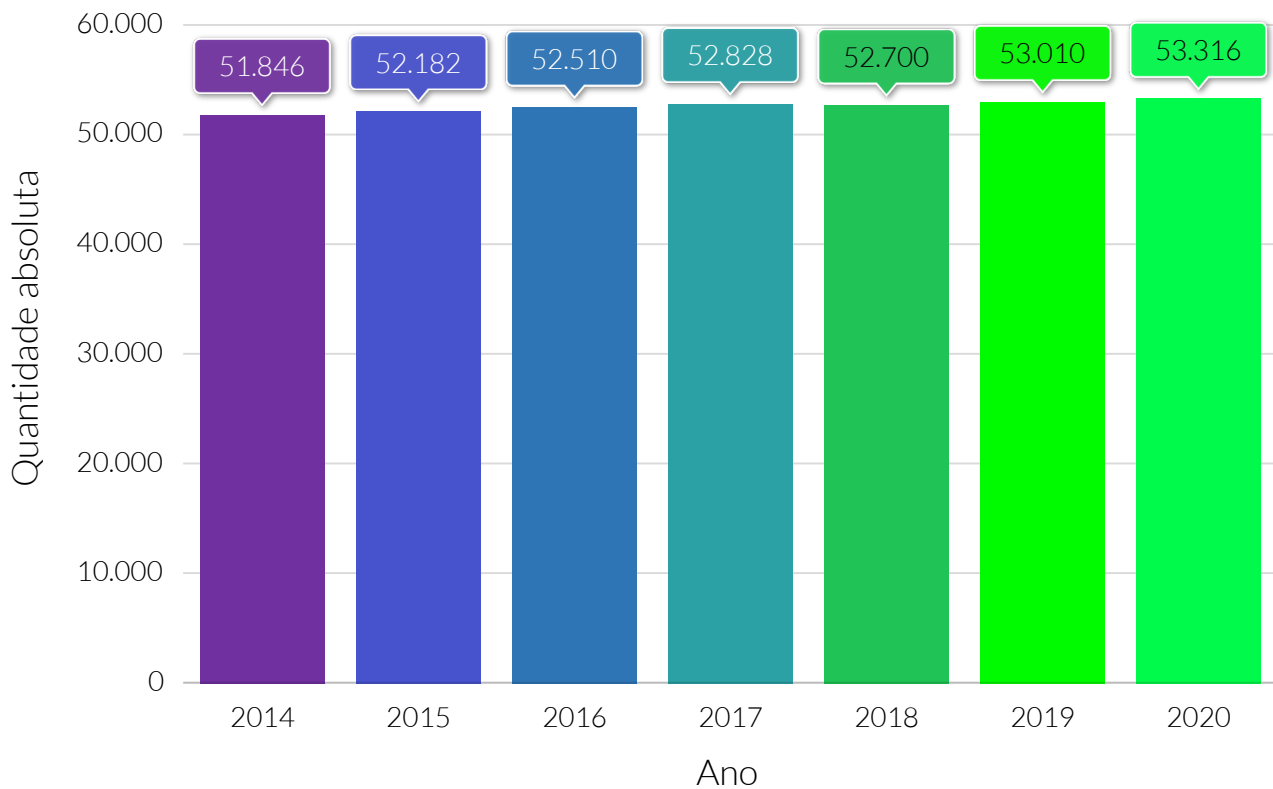

**Fonte:** Instituto Brasileiro de Geografia e Estatística (IBGE).

### Taxa média anual, de 2014 a 2020, de crescimento populacional

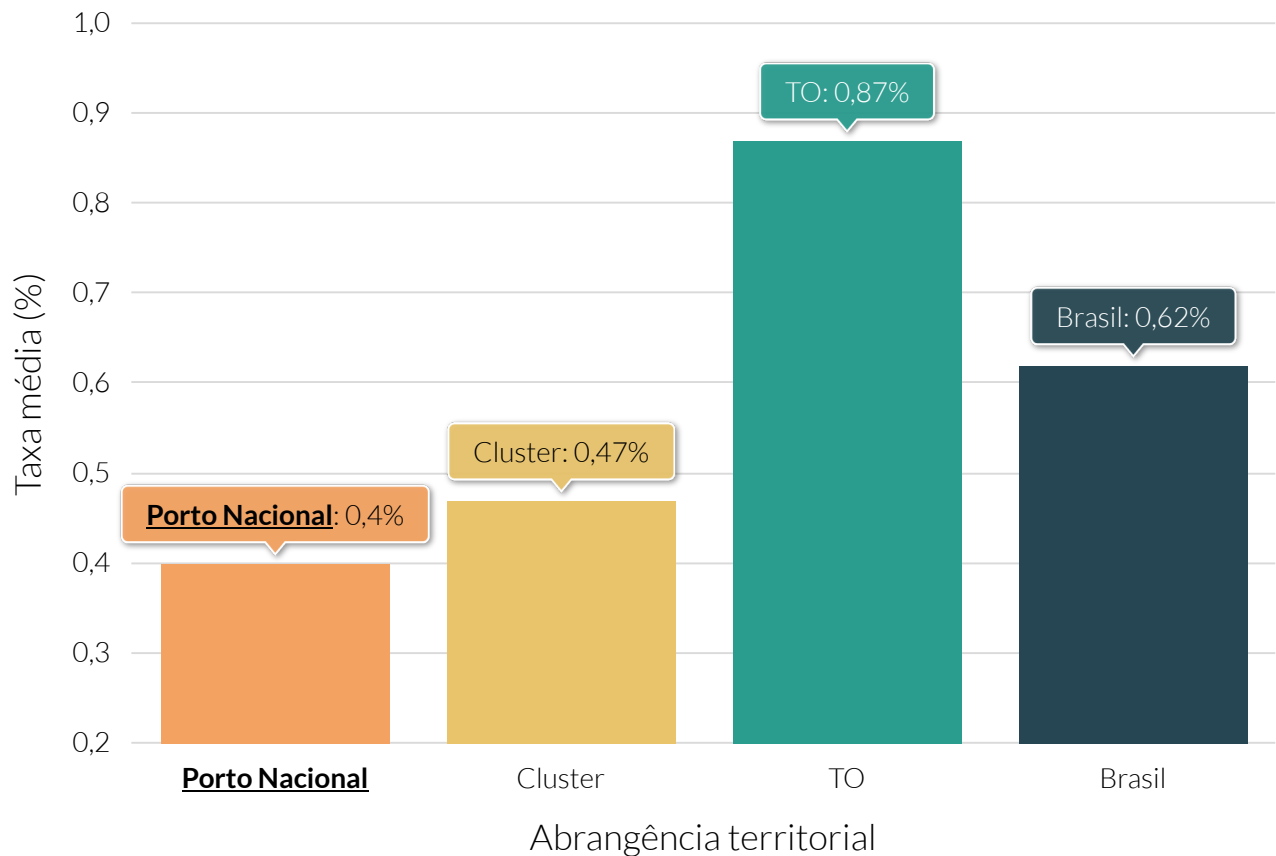

**Fonte:** Instituto Brasileiro de Geografia e Estatística (IBGE).

**Nota:** Média calculada por meio do método geométrico.

### Taxa média anual, de 2014 a 2020, de crescimento populacional dos municípios do cluster

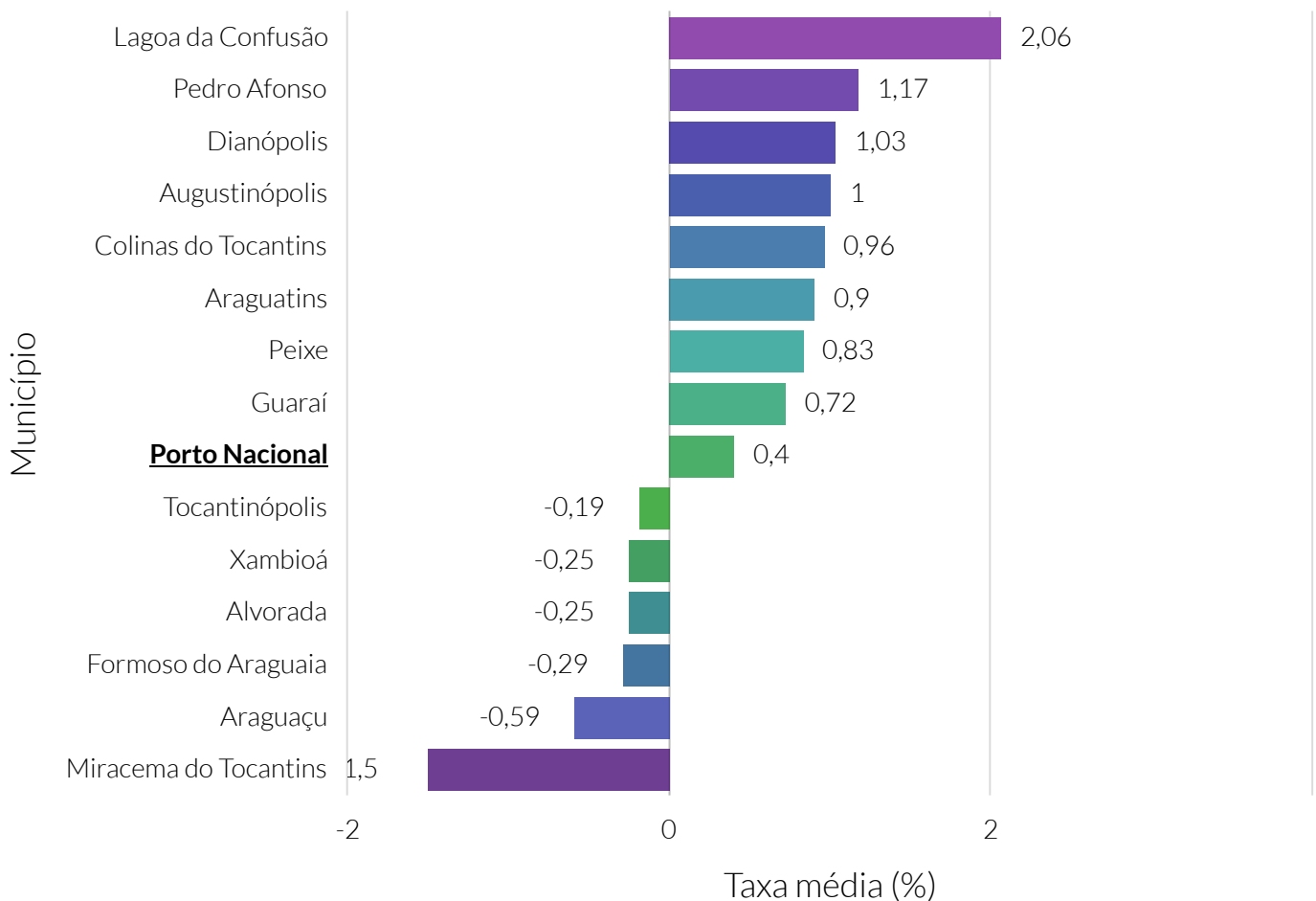

**Fonte:** Instituto Brasileiro de Geografia e Estatística (IBGE).

**Nota:** Média calculada por meio do método geométrico. O cluster é um agrupamento de municípios que fazem parte do mesmo estado e possuem similaridades econômicas, sociais e demográficas. Para o agrupamento foram utilizados os seguintes indicadores: Estimativa populacional, IDHm, Rendimento nominal médio mensal domiciliar per capita dos domicílios particulares permanentes urbanos, PIB, Quantidade de empresas, Quantidade de empregos, Potencial de Consumo e Receita orçamentária (R\$) tributária (exceto intraorçamentária).

### Quantidade relativa da população residente em domicílios urbanos - 2010

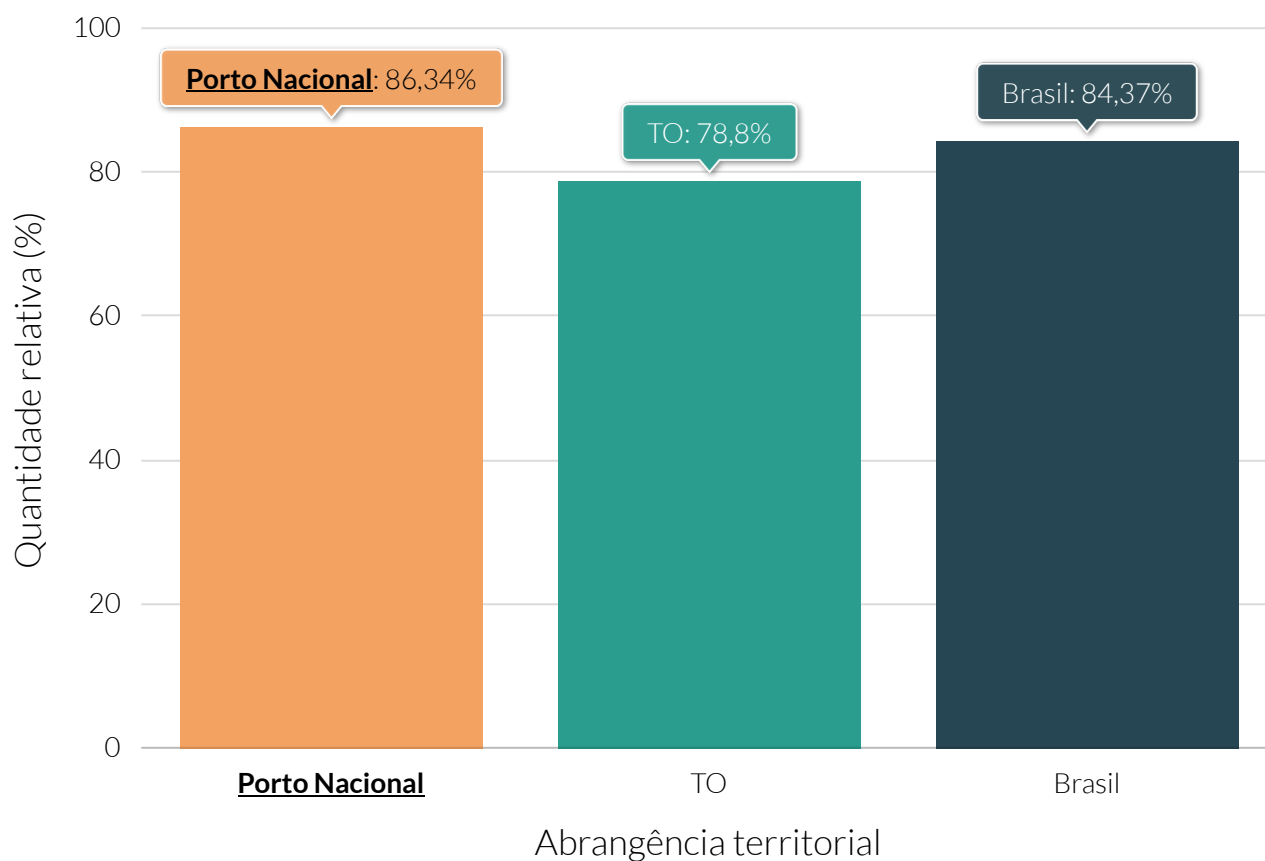

**Fonte:** Instituto Brasileiro de Geografia e Estatística (IBGE).

### Quantidade relativa da população residente, por sexo - 2010

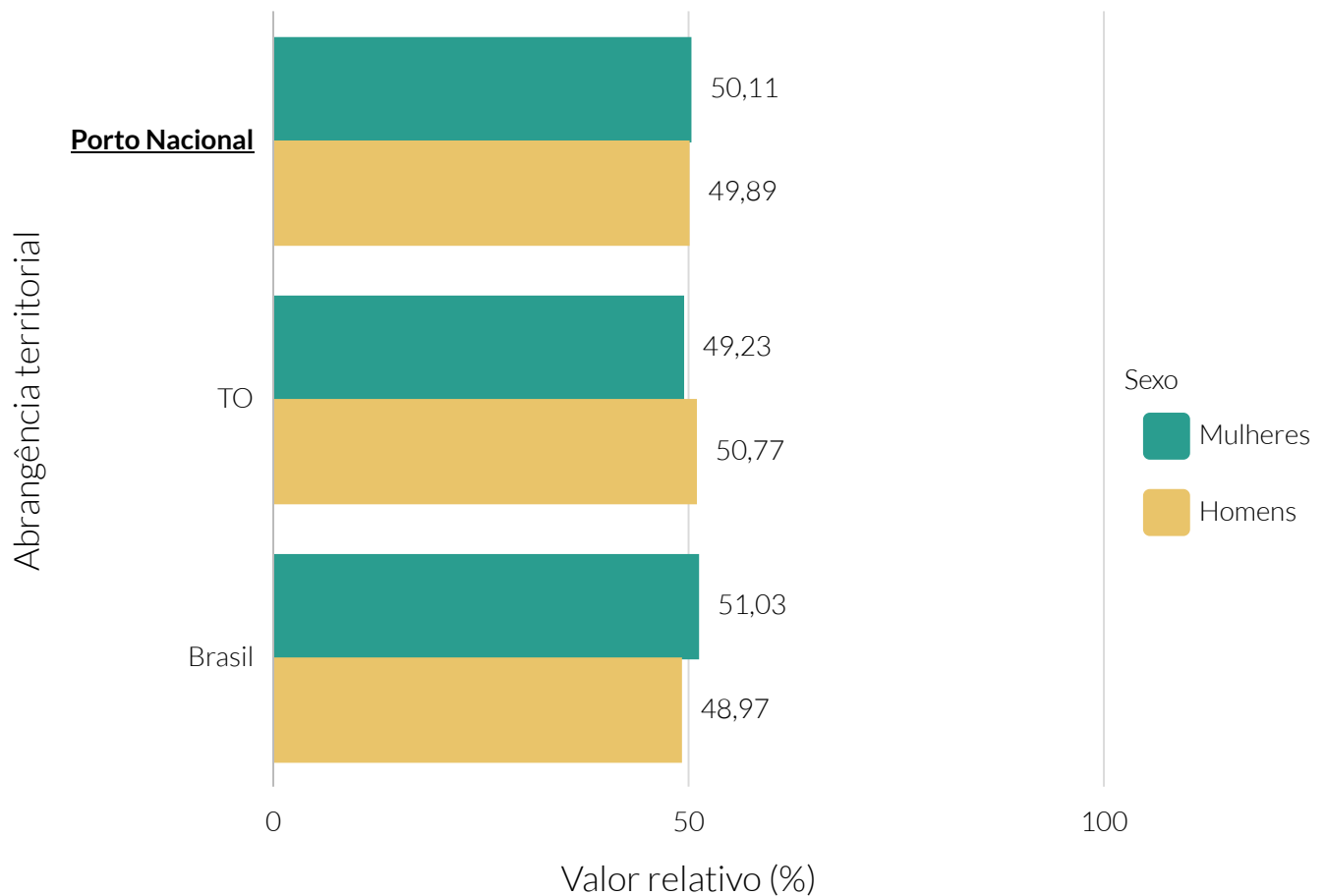

**Fonte:** Instituto Brasileiro de Geografia e Estatística (IBGE).

### Pirâmide etária absoluta - 2010

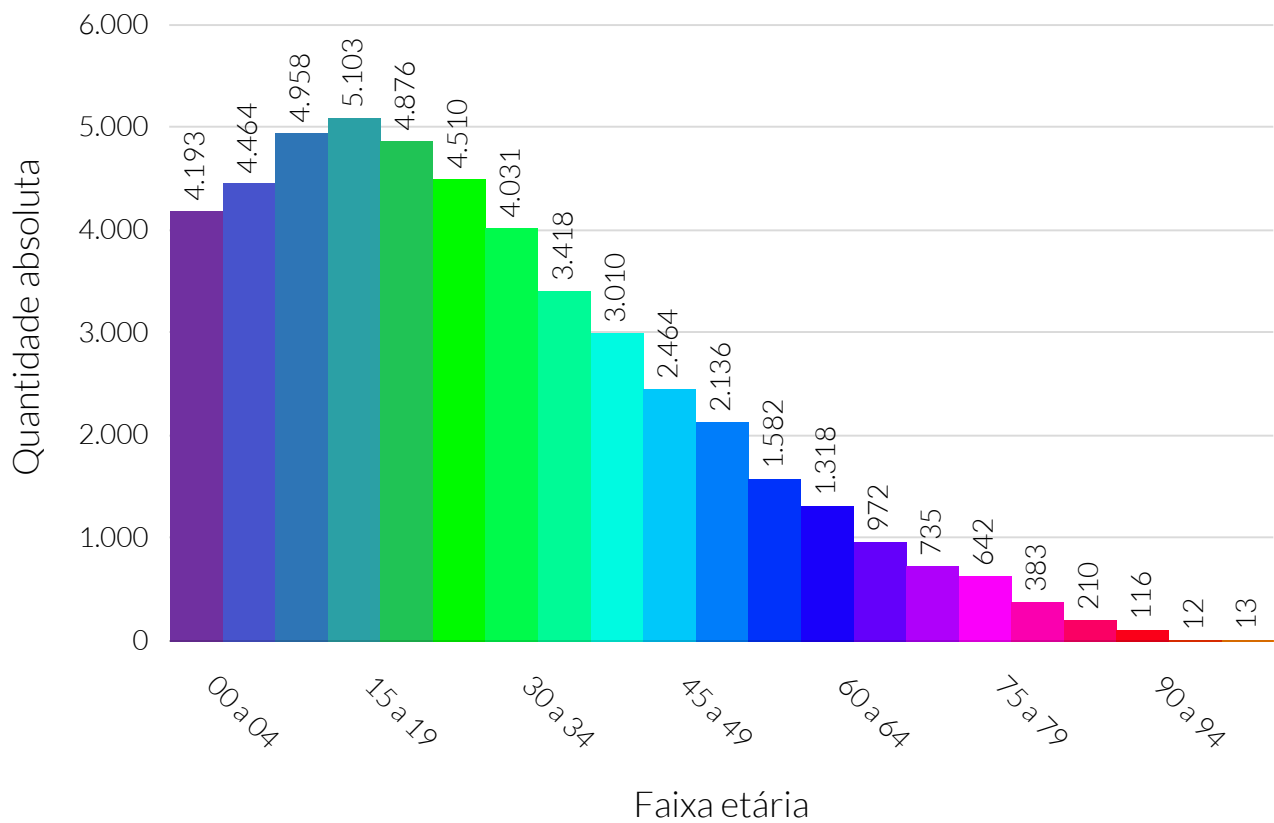

Fonte: Instituto Brasileiro de Geografia e Estatística (IBGE).

### Pirâmide etária relativa - 2010

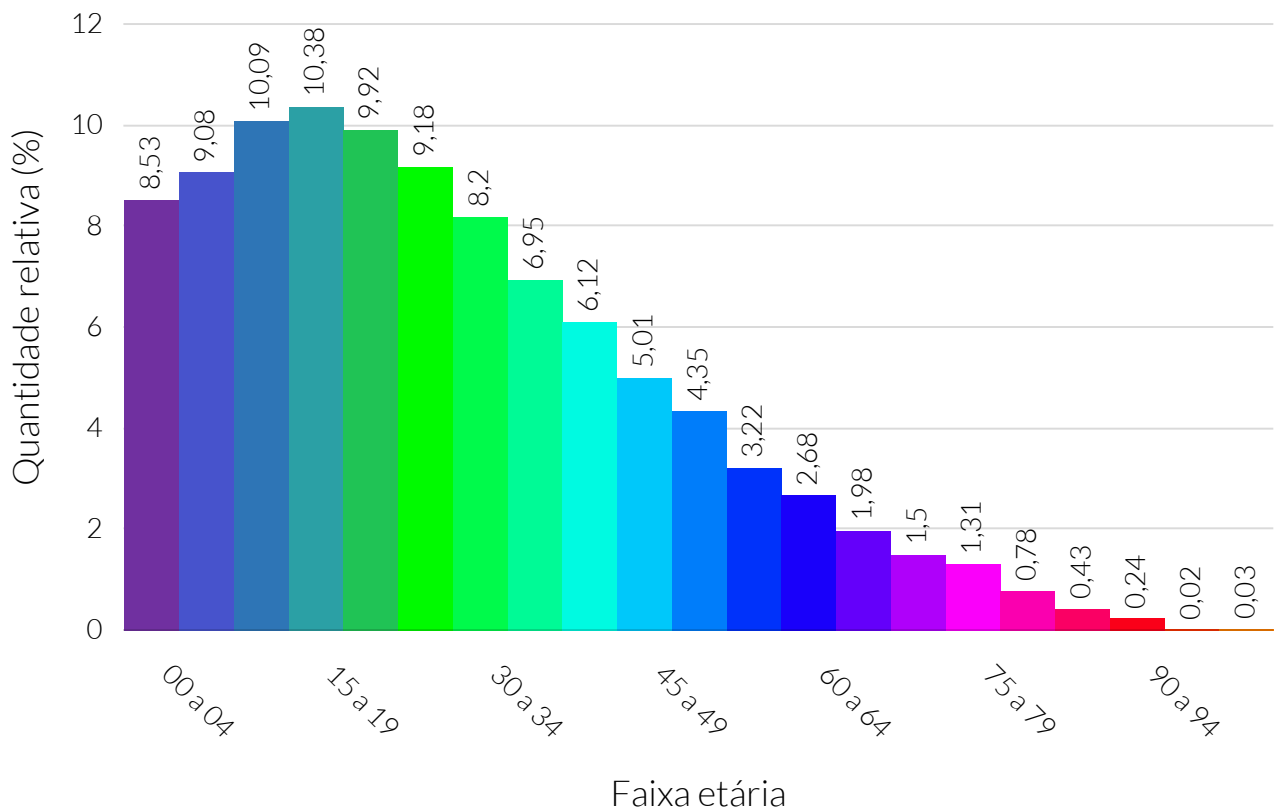

**Fonte:** Instituto Brasileiro de Geografia e Estatística (IBGE).

### Pirâmide etária absoluta e relativa, por sexo - 2010

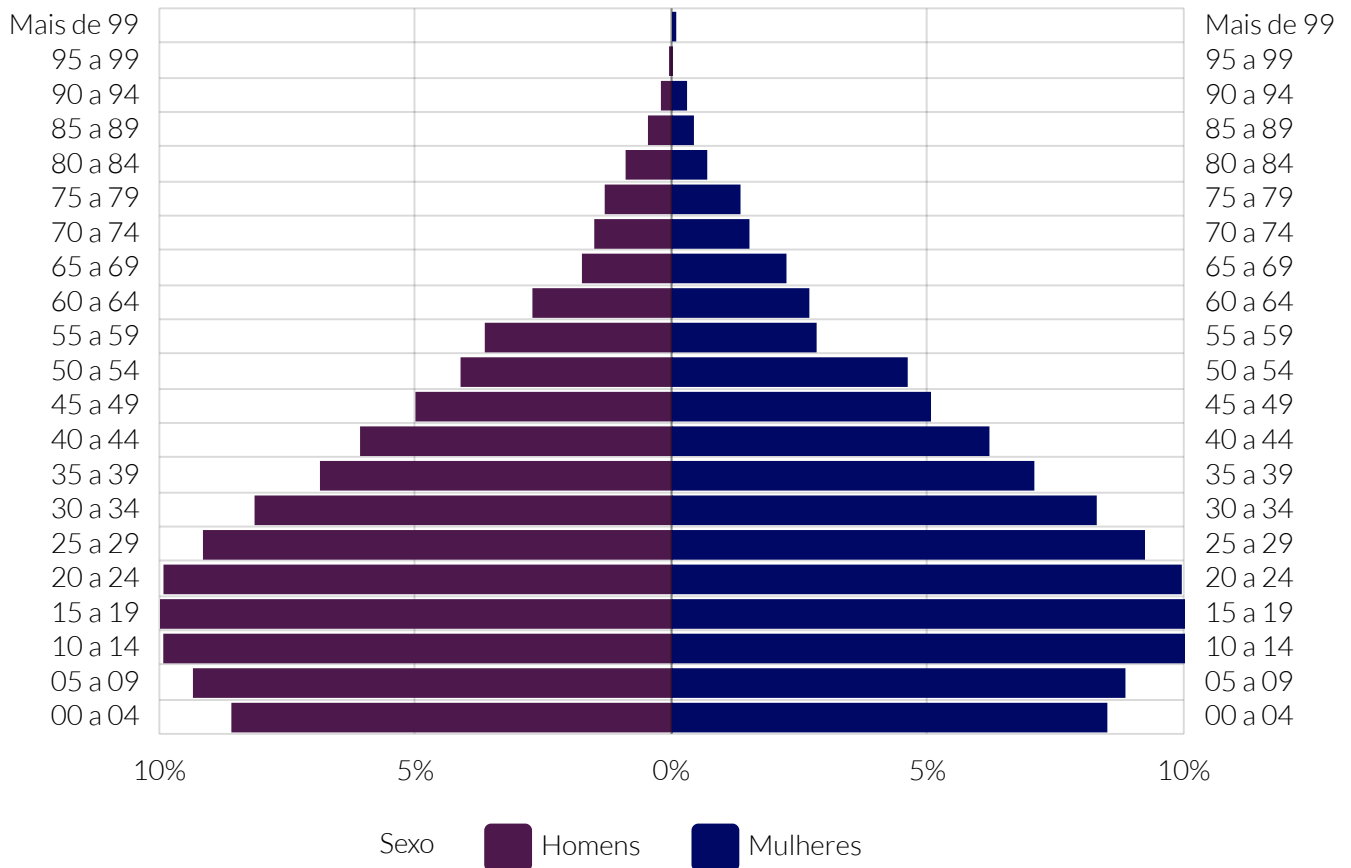

Fonte: Instituto Brasileiro de Geografia e Estatística (IBGE).



### Variação absoluta, de 2000 a 2010, da pirâmide etária

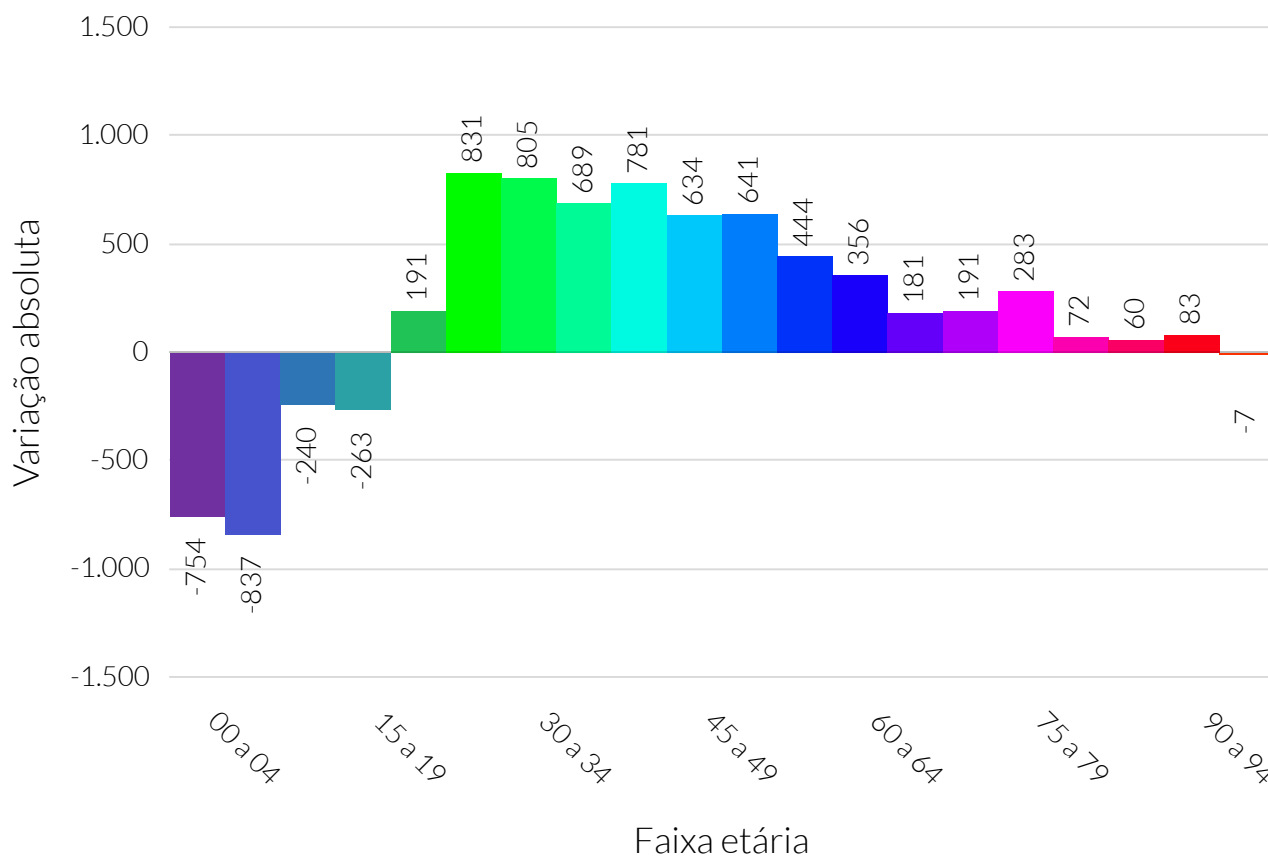

**Fonte:** Instituto Brasileiro de Geografia e Estatística (IBGE).

**Nota:** A variação absoluta foi calculada como a quantidade de pessoas em cada faixa etária do ano de 2010 subtraída pela quantidade de pessoas em cada faixa etária do ano de 2000.

### Variação relativa, de 2000 a 2010, da pirâmide etária

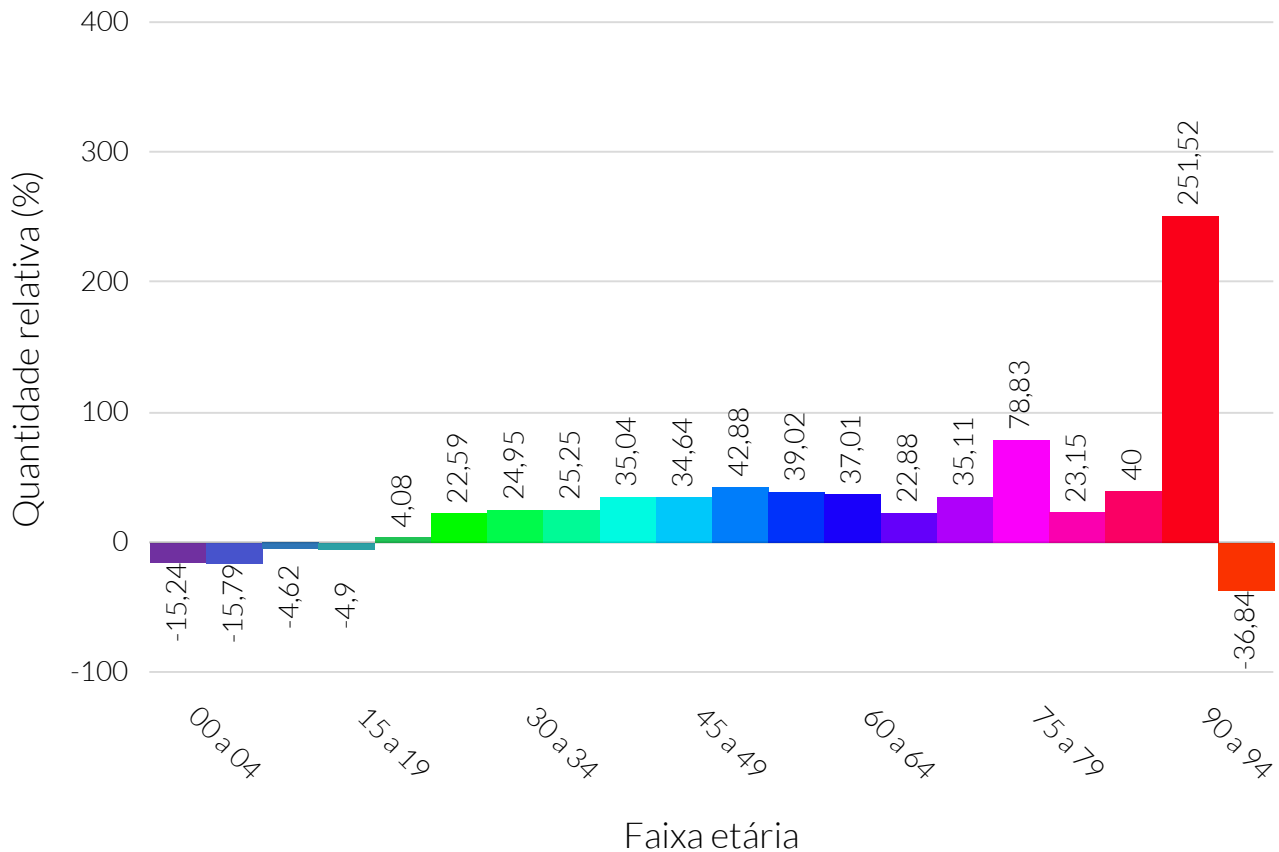

**Fonte:** Instituto Brasileiro de Geografia e Estatística (IBGE).

**Nota:** A variação relativa foi calculada como a quantidade de pessoas em cada faixa etária do ano de 2010 subtraída pela quantidade de pessoas em cada faixa etária do ano de 2000. Após, o resultado da subtração foi dividido pela quantidade de pessoas em cada faixa etária do ano de 2000 e, por fim, multiplicado por 100.

### Densidade demográfica dos municípios do cluster - 2019

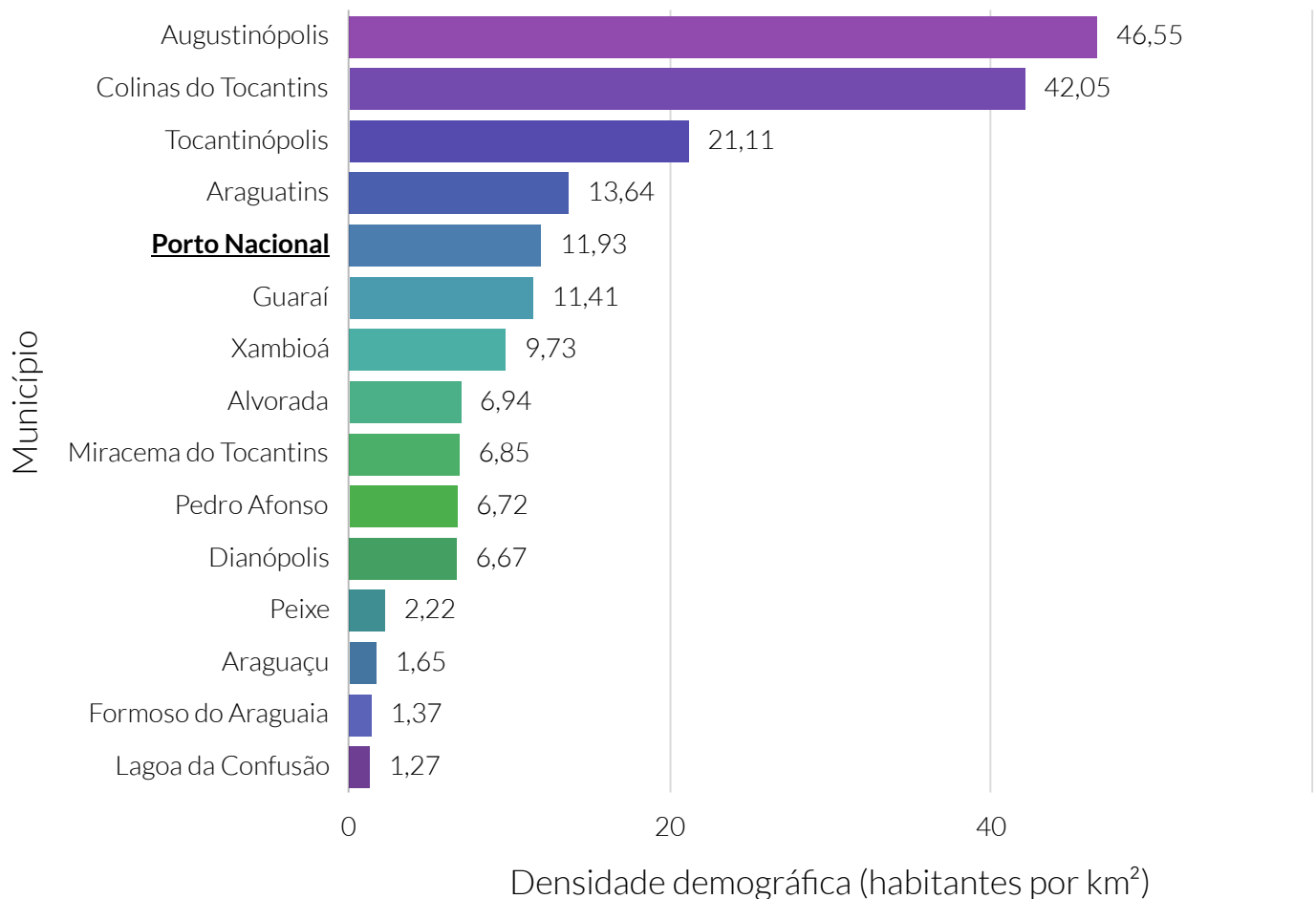

**Fonte:** Instituto Brasileiro de Geografia e Estatística (IBGE).

**Nota:** O cluster é um agrupamento de municípios que fazem parte do mesmo estado e possuem similaridades econômicas, sociais e demográficas. Para o agrupamento foram utilizados os seguintes indicadores: Estimativa populacional, IDHm, Rendimento nominal médio mensal domiciliar per capita dos domicílios particulares permanentes urbanos, PIB, Quantidade de empresas, Quantidade de empregos, Potencial de Consumo e Receita orçamentária (R\$) tributária (exceto intraorçamentária).

### Quantidade relativa de eleitores, por sexo - 2021

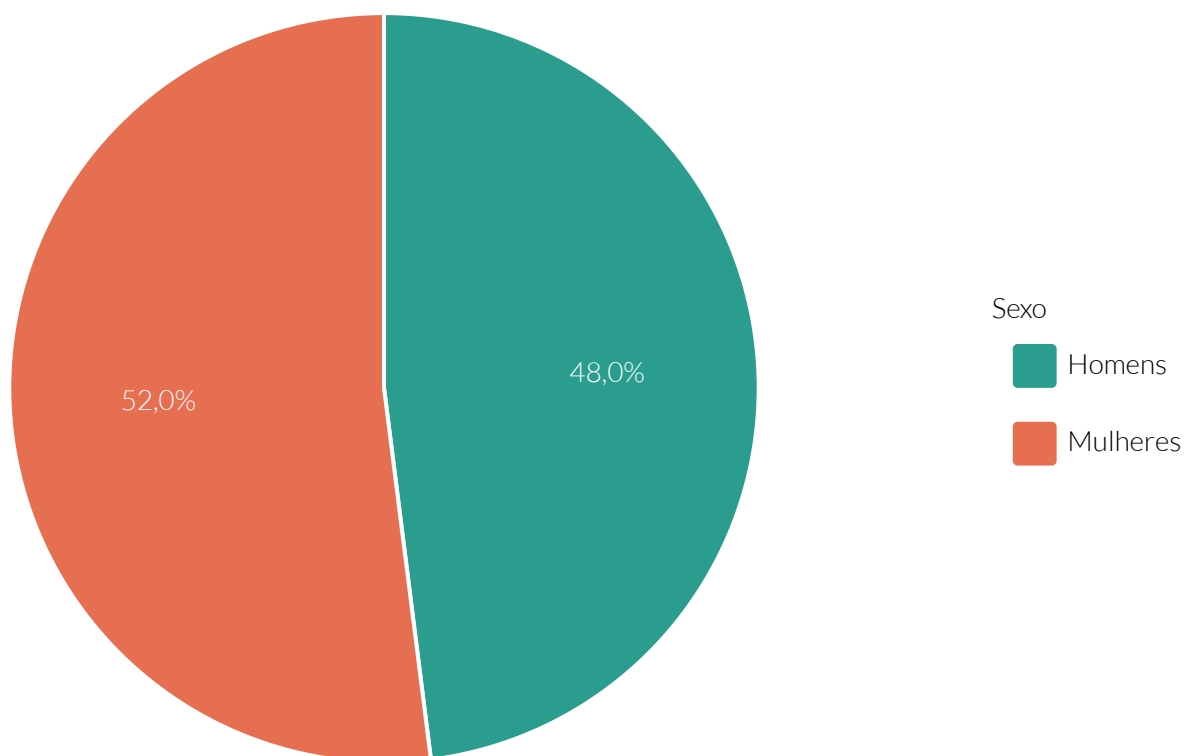

**Fonte:** Tribunal Superior Eleitoral (TSE).

### Quantidade relativa de eleitores, por faixa etária - 2021

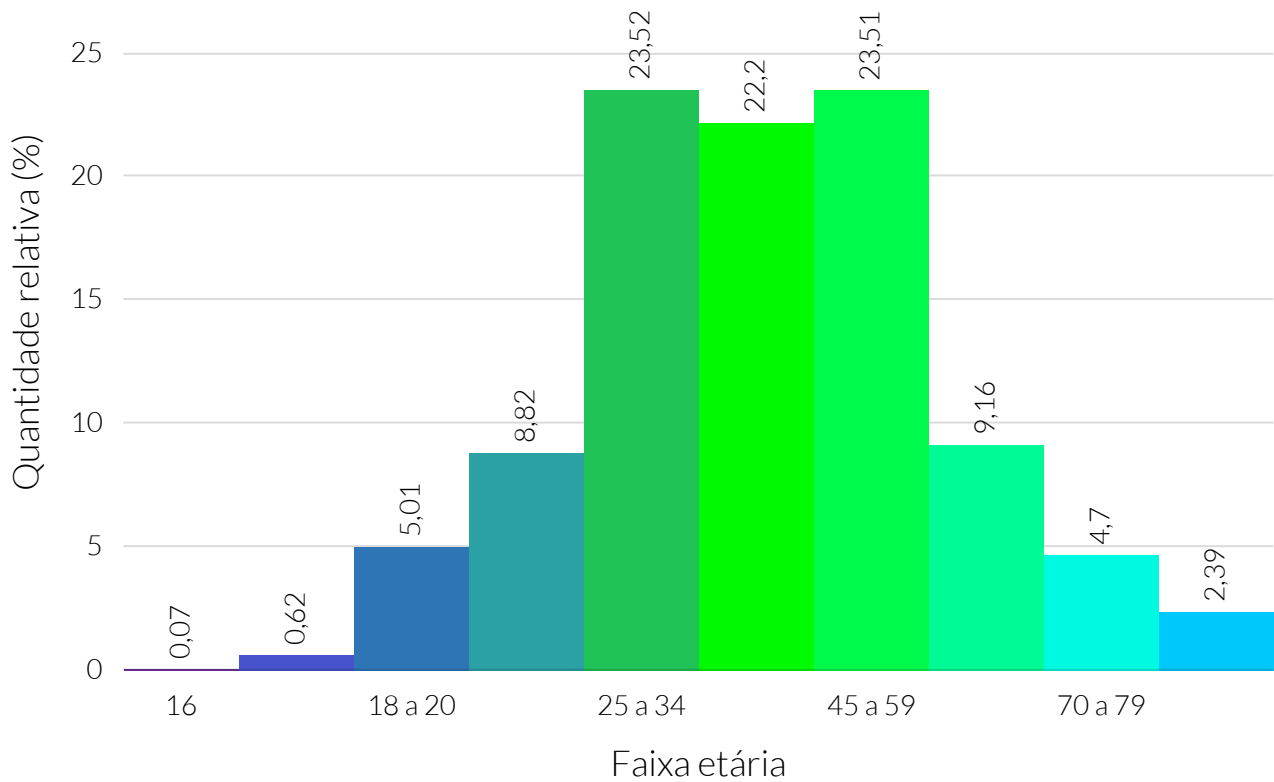

**Fonte:** Tribunal Superior Eleitoral (TSE).

Segundo o Programa das Nações Unidas para o Desenvolvimento (PNUD), no ano de 2010, o Índice de Desenvolvimento Humano (IDHM) de Porto Nacional foi de 0,74, faixa de desenvolvimento considerado alto. No ano de 2000, esse valor era de 0,56, ou seja, Porto Nacional apresentou uma variação relativa de 31,67% ao longo dos anos no seu IDHM.

No ano de 2000, o município ocupava a 10<sup>a</sup> colocação estadual no ranking de IDHM. No ano de 2010, o município passou a ocupar a 6<sup>a</sup> posição do seu estado no mesmo ranking.

Quanto às dimensões do IDHM, Porto Nacional apresentou um IDHM Renda de 0,70, IDHM Longevidade de 0,83 e IDHM Educação de 0,70.

Sob a perspectiva do Índice de Gini, em que quanto maior o valor maior a desigualdade social do município, no ano de 2010, também de acordo com o PNUD, Porto Nacional possuía um índice de 0,54. Isto conferia ao município a posição 74<sup>a</sup> no ranking de desigualdade social do seu estado (os primeiros colocados no ranking possuíam a menor desigualdade social).

### IDHM, por dimensão - 2010

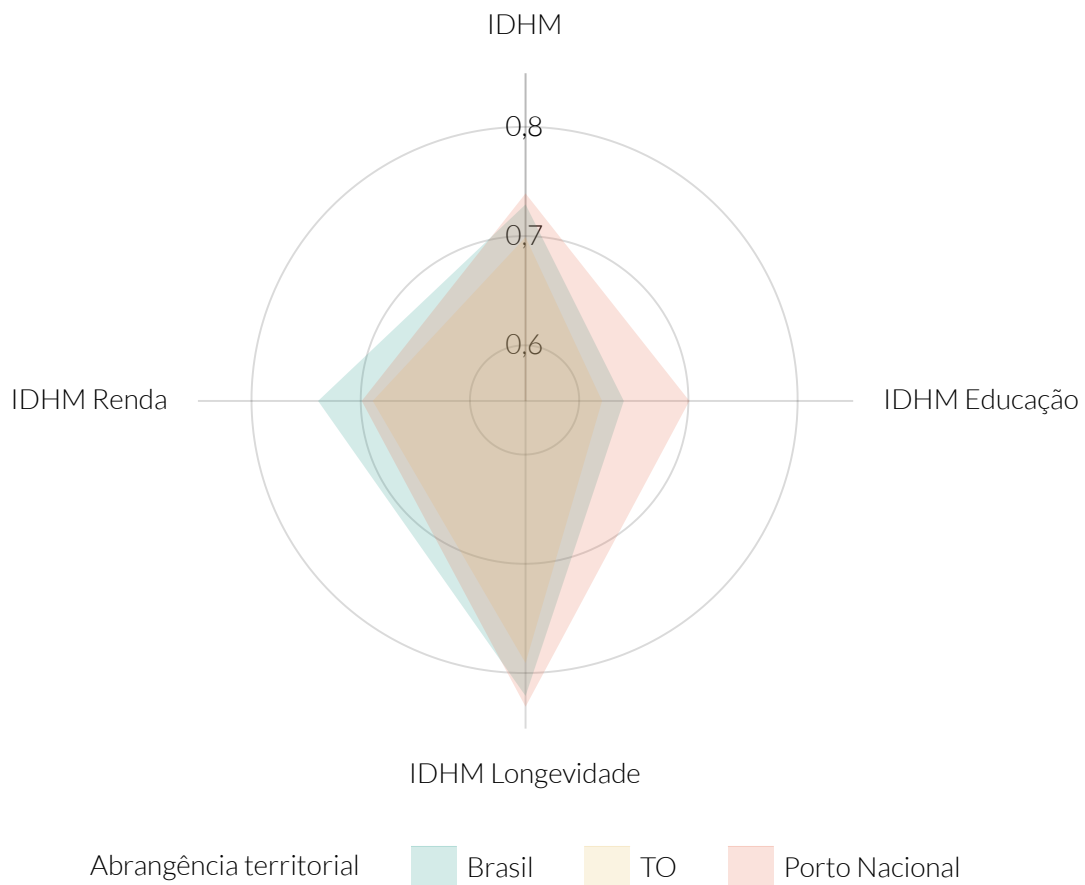

**Fonte:** Programa das Nações Unidas para o Desenvolvimento (PNUD).

**Nota:** IDHM - Índice de Desenvolvimento Humano ..

## Variação relativa, de 2000 a 2010, do IDHM, por dimensão - 2010

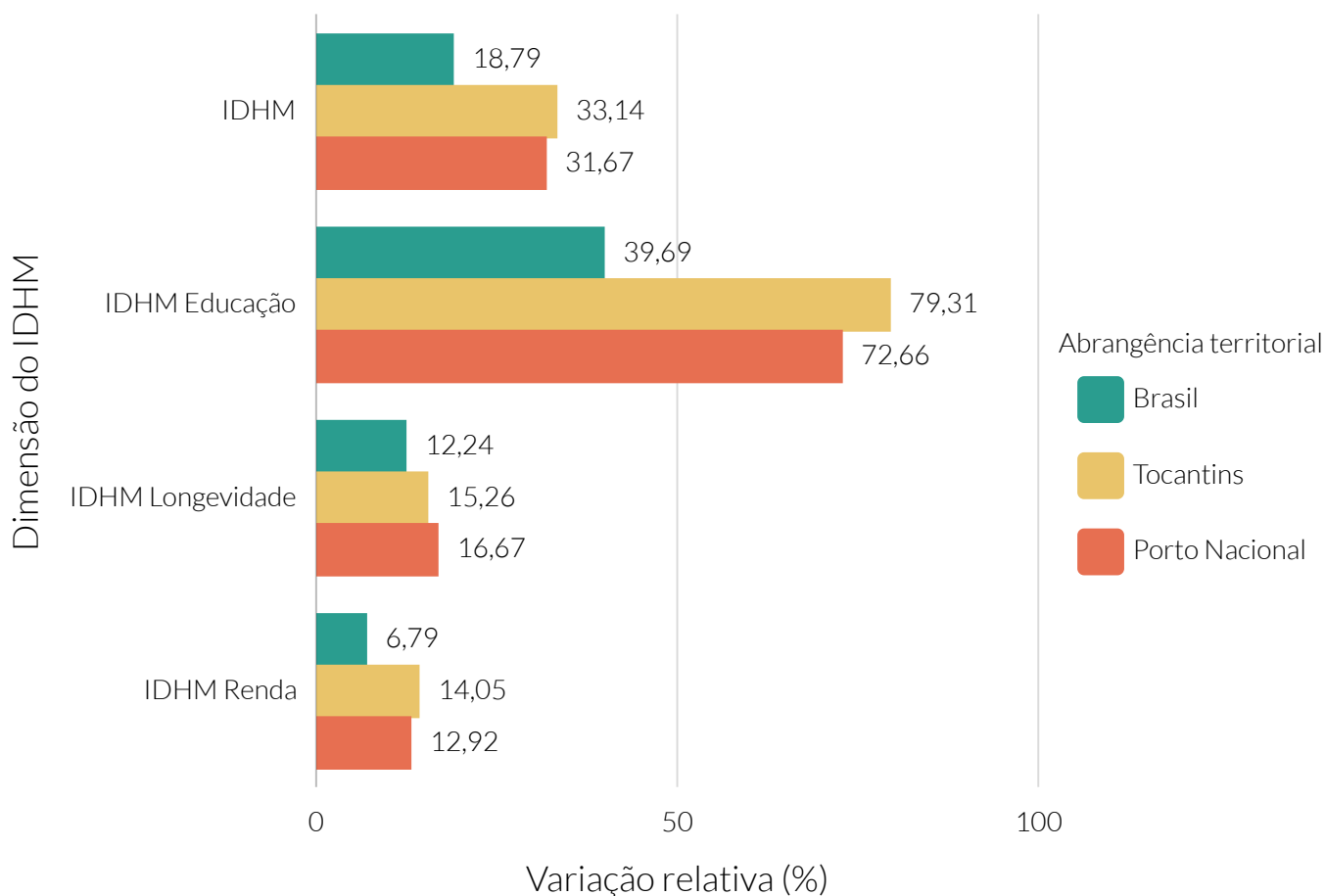

**Fonte:** Programa das Nações Unidas para o Desenvolvimento (PNUD).

**Nota:** IDHM - Índice de Desenvolvimento Humano.

A variação relativa foi calculada como o valor do IDHM de cada dimensão e abrangência territorial do ano de 2010, subtraída pelo valor referente do ano de 2000. Após, o resultado da subtração foi dividido pelo valor referente do ano de 2000 e, por fim, multiplicado por 100.



### Índice de GINI - 2010

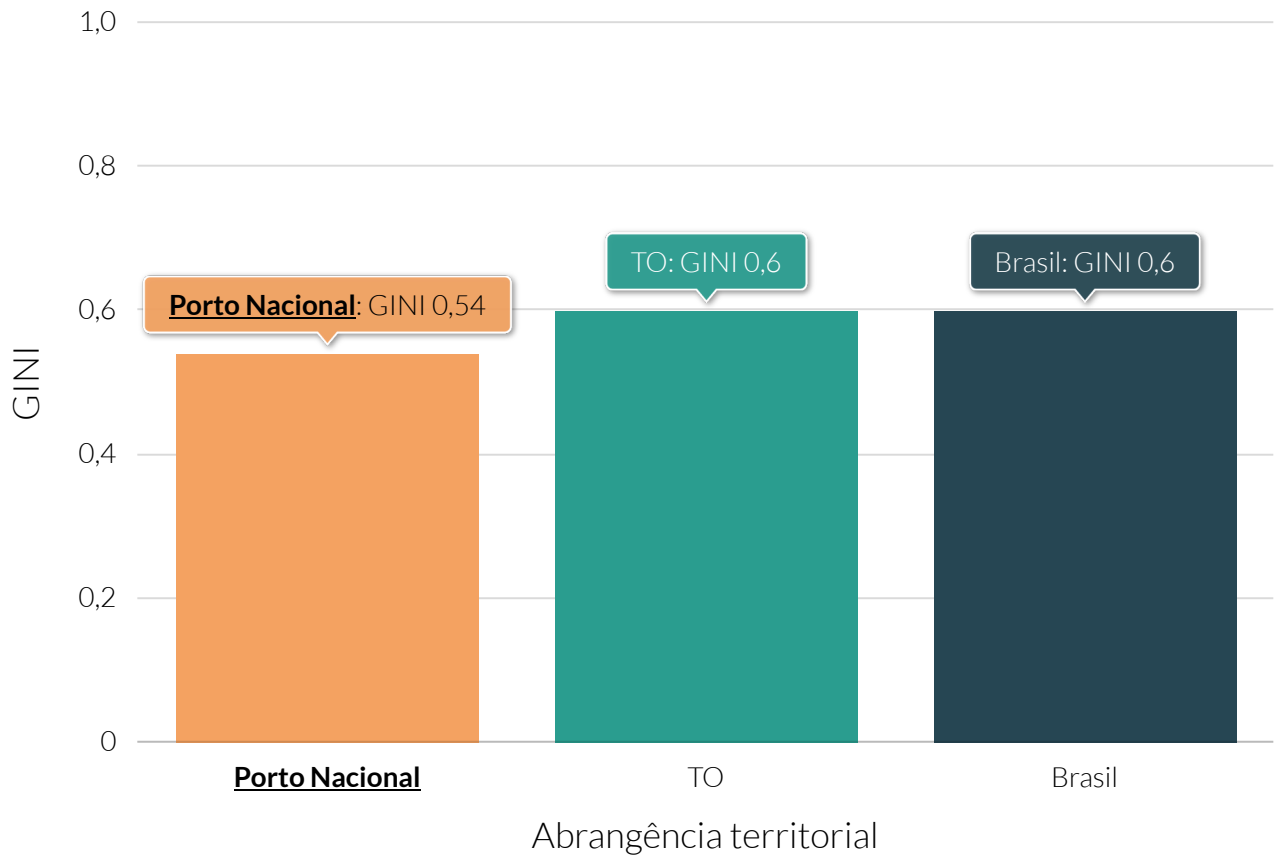

**Fonte:** Programa das Nações Unidas para o Desenvolvimento (PNUD).

De acordo com dados do último Censo Demográfico do Instituto Brasileiro de Geografia e Estatística (IBGE), no ano de 2010, o valor do rendimento médio domiciliar per capita dos domicílios de Porto Nacional alcançou o patamar de R\$716,86 - o que significou a 9ª posição no ranking de melhor rendimento médio do estado de Tocantins. Quanto ao país e estado, os valores foram de R\$949,99 e R\$714,25, respectivamente.

Ao analisar o valor do rendimento médio domiciliar per capita dos domicílios de acordo com área urbana e rural, os valores de Porto Nacional foram, respectivamente, R\$771,60 e R\$391,36.

Segundo dados da Relação Anual de Informações Sociais (RAIS), do Ministério da Economia, no ano de 2019, o valor da média salarial dos trabalhadores formais de Porto Nacional foi de R\$2.055,39, sendo que a média salarial das mulheres era de R\$2.002,82 e dos homens, R\$2.093,69.

De acordo com dados do Ministério do Desenvolvimento Social, em junho do ano de 2021, um total de 3.726 famílias de Porto Nacional foram beneficiadas pelo Programa Bolsa Família. Naquele mês, foram repassados R\$603.604.

Rendimento nominal médio mensal (R\$) domiciliar per capita dos domicílios particulares permanentes - 2010

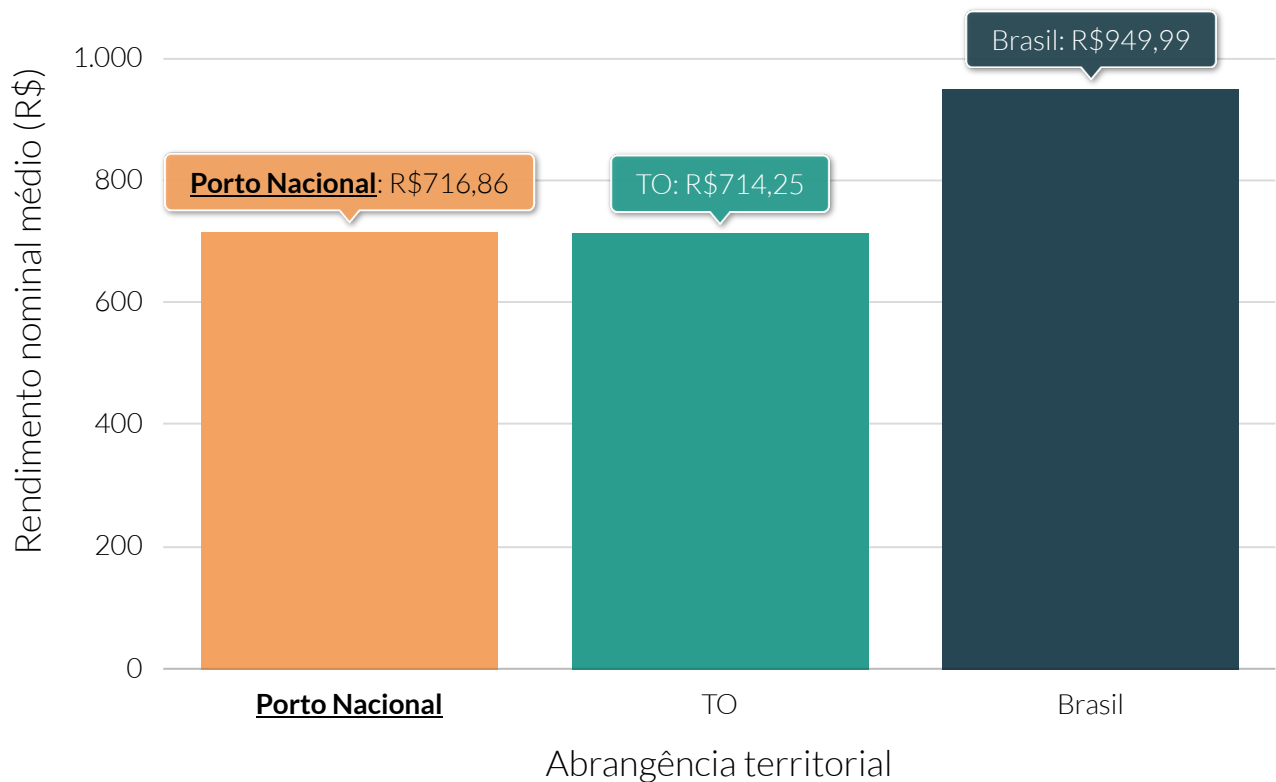

**Fonte:** Instituto Brasileiro de Geografia e Estatística (IBGE).

Rendimento nominal médio mensal (R\$) domiciliar per capita dos domicílios particulares permanentes, por área de residência - 2010

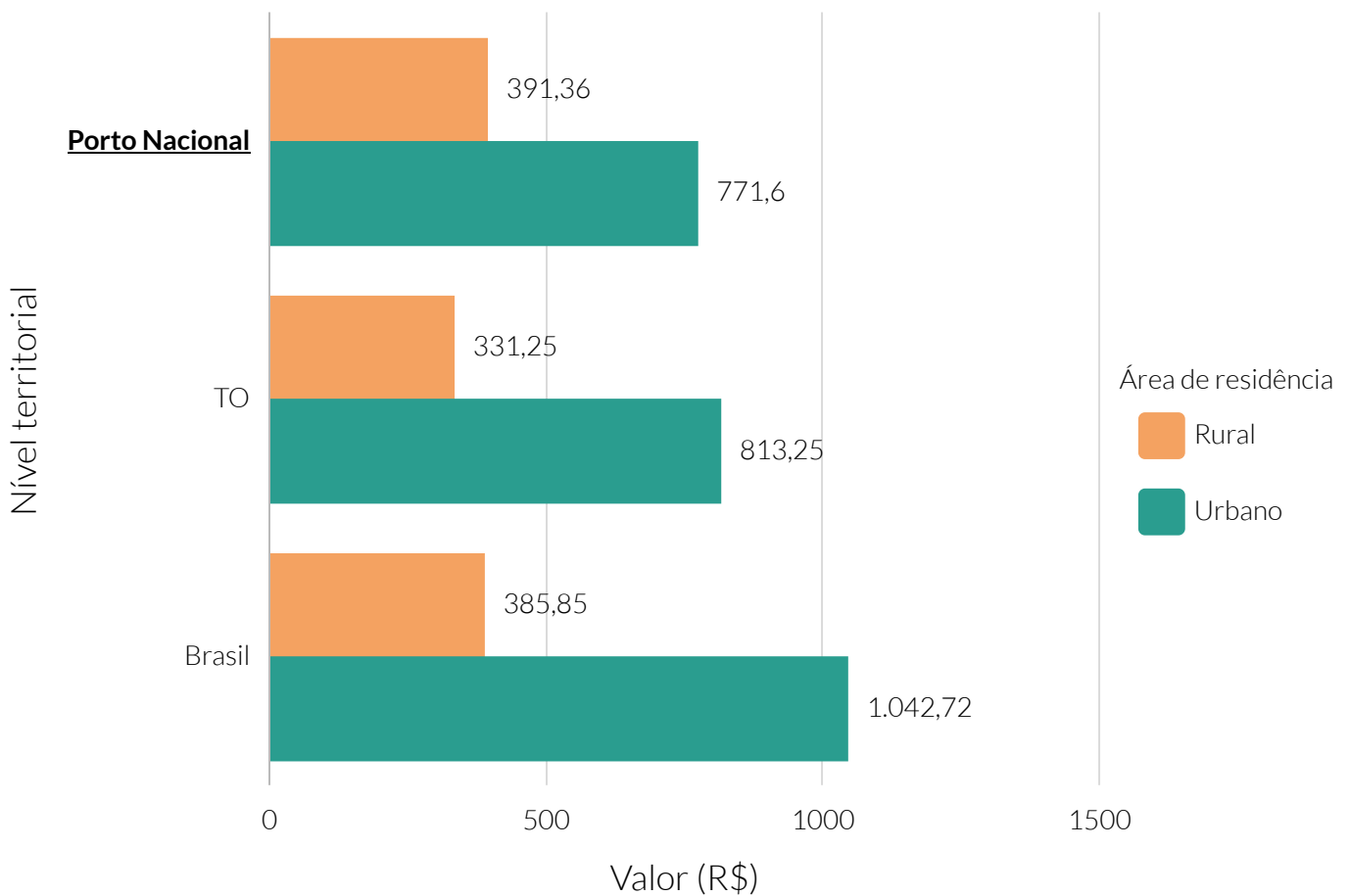

Fonte: Instituto Brasileiro de Geografia e Estatística (IBGE).

### Valor (R\$) da média salarial dos trabalhadores por município do cluster - 2019

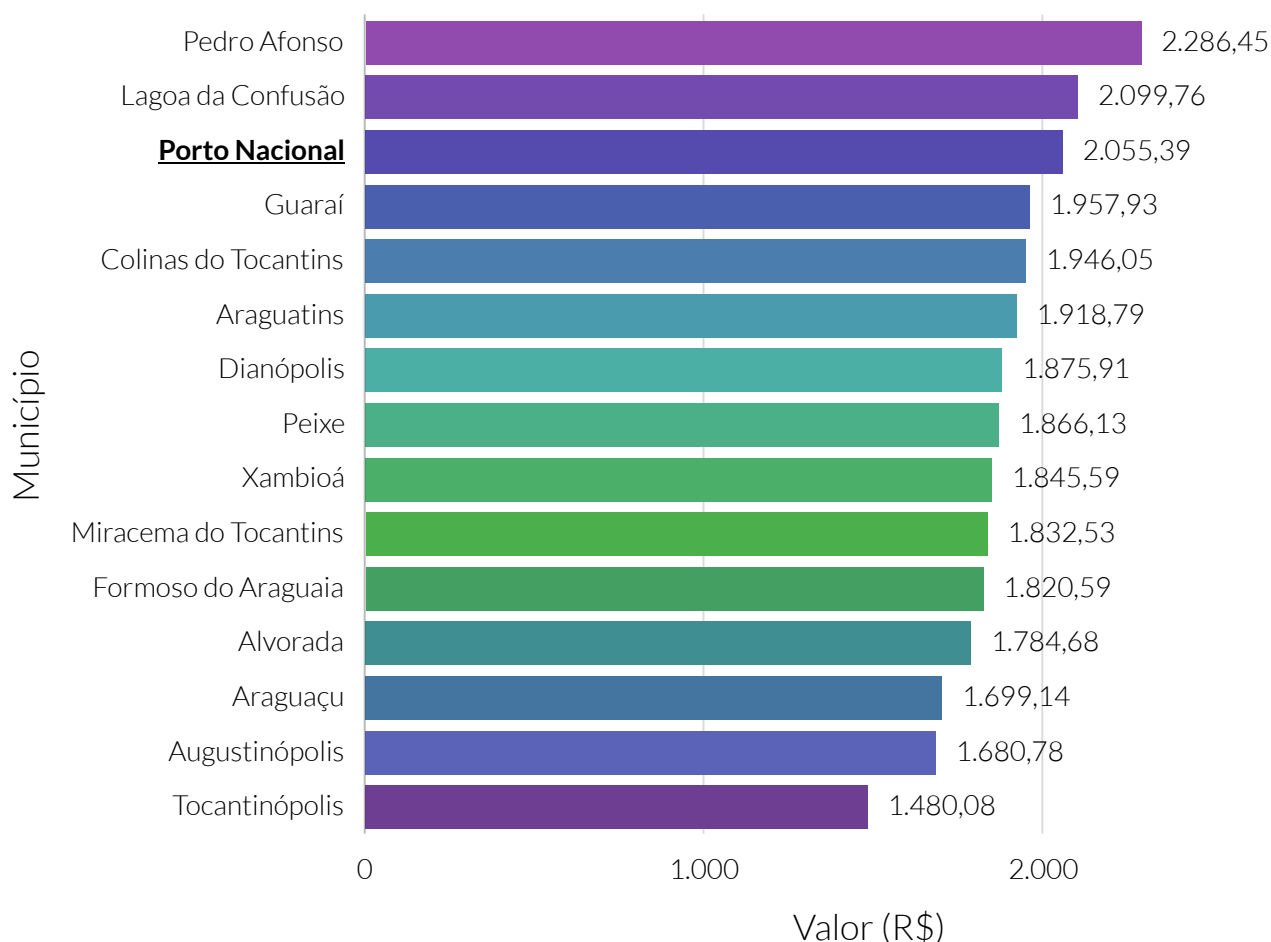

**Fonte:** Relação Anual de Informações Sociais (RAIS).

**Nota:** O cluster é um agrupamento de municípios que fazem parte do mesmo estado e possuem similaridades econômicas, sociais e demográficas. Para o agrupamento foram utilizados os seguintes indicadores: Estimativa populacional, IDHm, Rendimento nominal médio mensal domiciliar per capita dos domicílios particulares permanentes urbanos, PIB, Quantidade de empresas, Quantidade de empregos, Potencial de Consumo e Receita orçamentária (R\$) tributária (exceto intraorçamentária).

## Média salarial (R\$) dos empregos formais, por grau de escolaridade - 2019

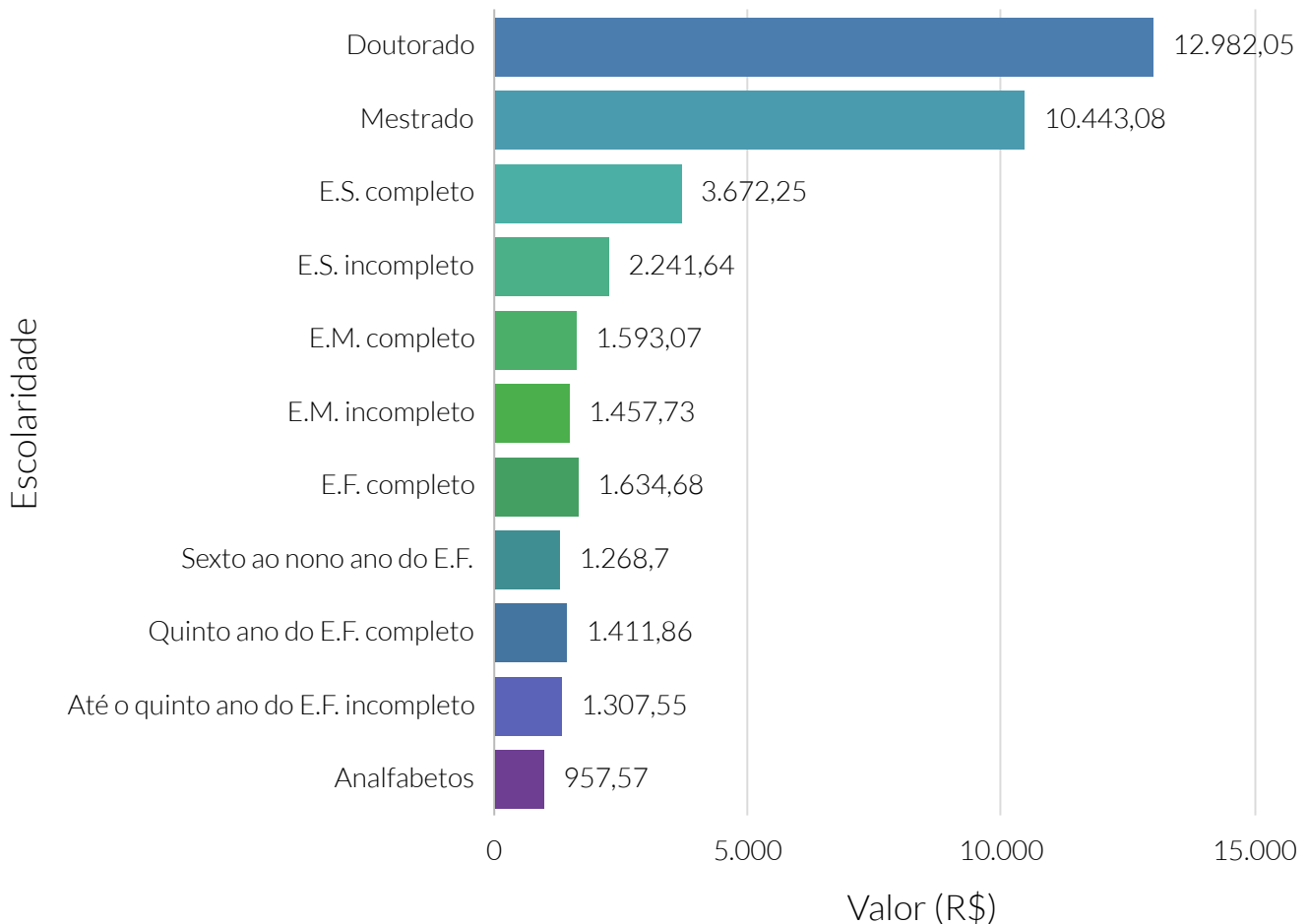

**Fonte:** Relação Anual de Informações Sociais (RAIS).

**Nota:** E.S. refere-se a Ensino Superior; E.M. refere-se a Ensino Médio; e E.F. refere-se a Ensino Fundamental.

### Valor (R\$) da média salarial dos trabalhadores, por sexo - 2019

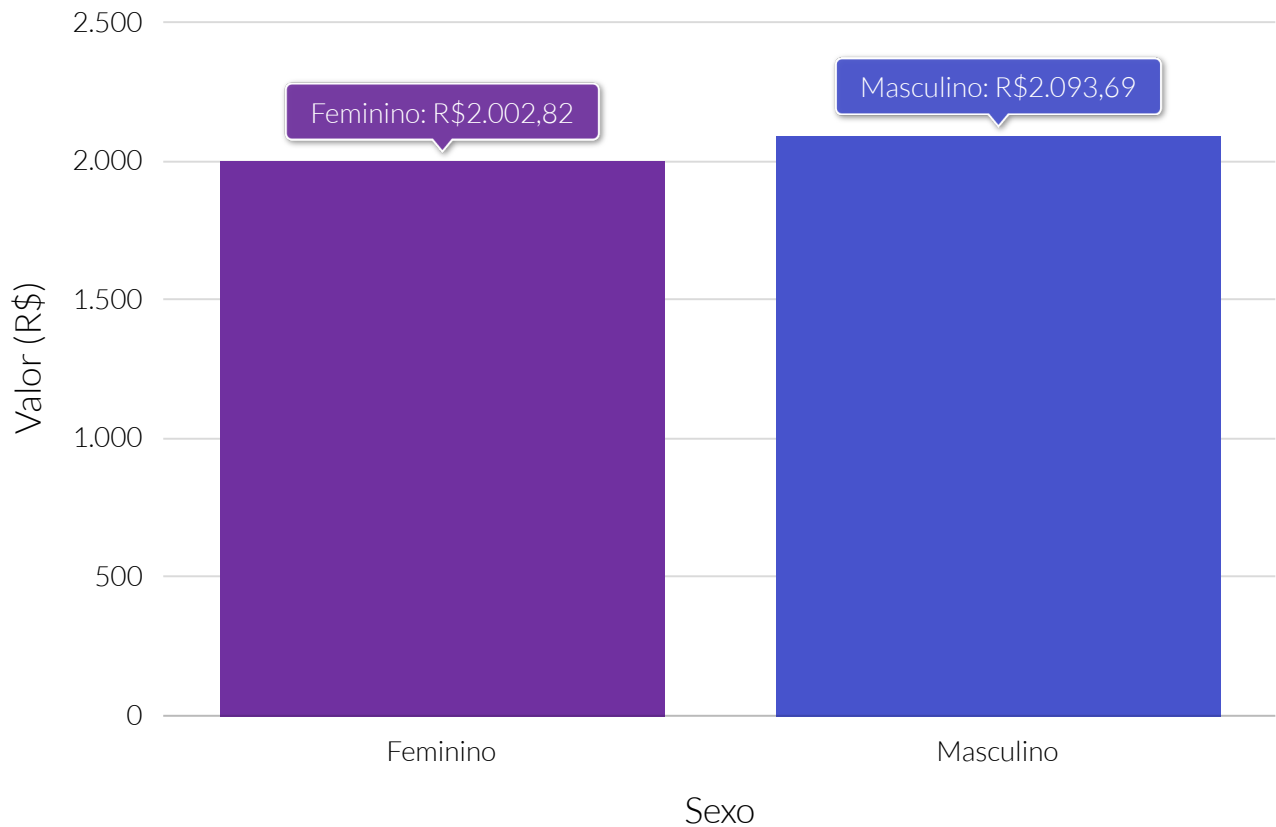

**Fonte:** Relação Anual de Informações Sociais (RAIS).

### Valor (R\$) da média salarial dos trabalhadores, por seções de atividades econômicas da CNAE - 2019

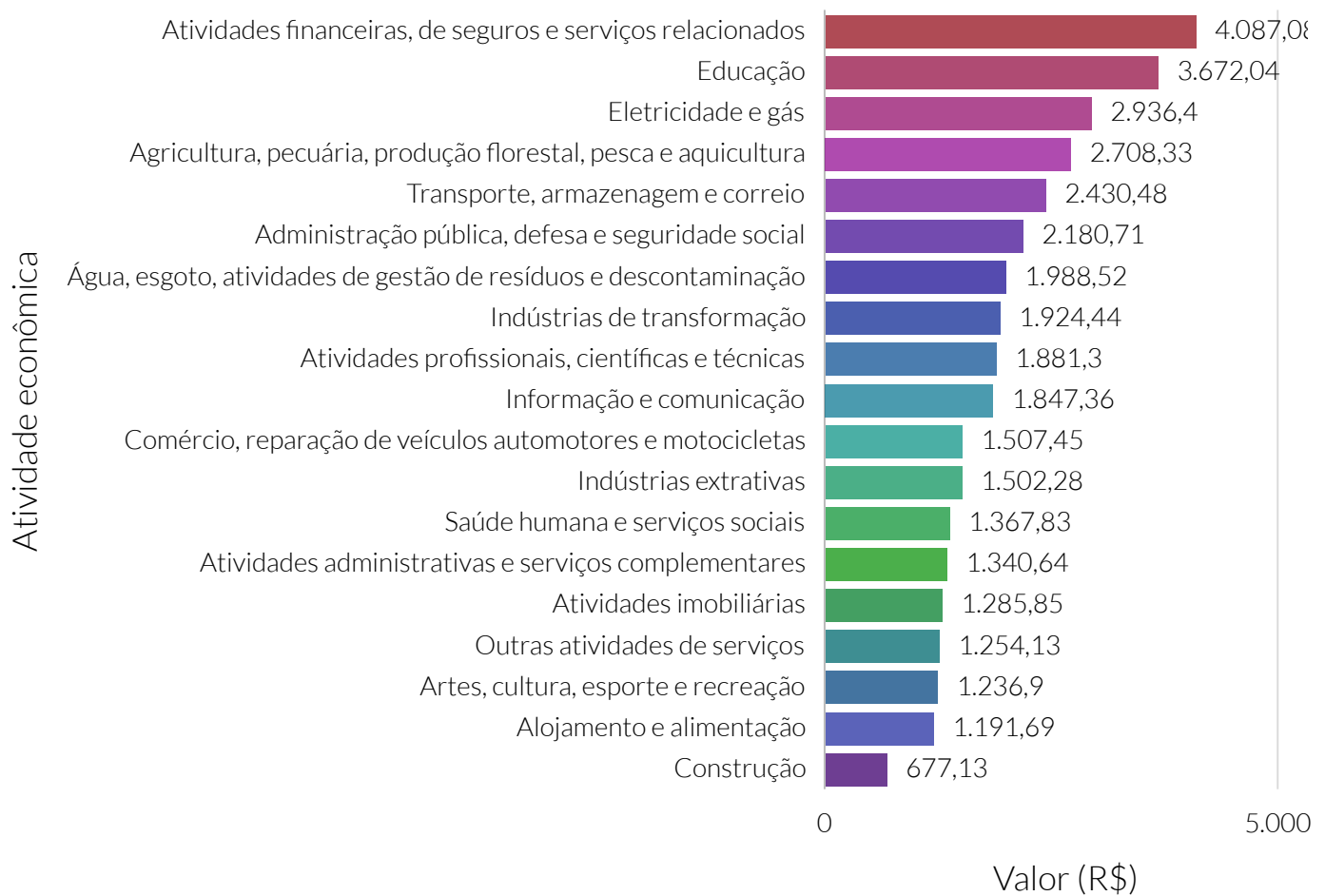

**Fonte:** Relação Anual de Informações Sociais (RAIS).

**Nota:** CNAE - Classificação Nacional de Atividades Econômicas.



### Valor (R\$) da média salarial dos trabalhadores do sexo feminino, por seções de atividades econômicas da CNAE - 2019

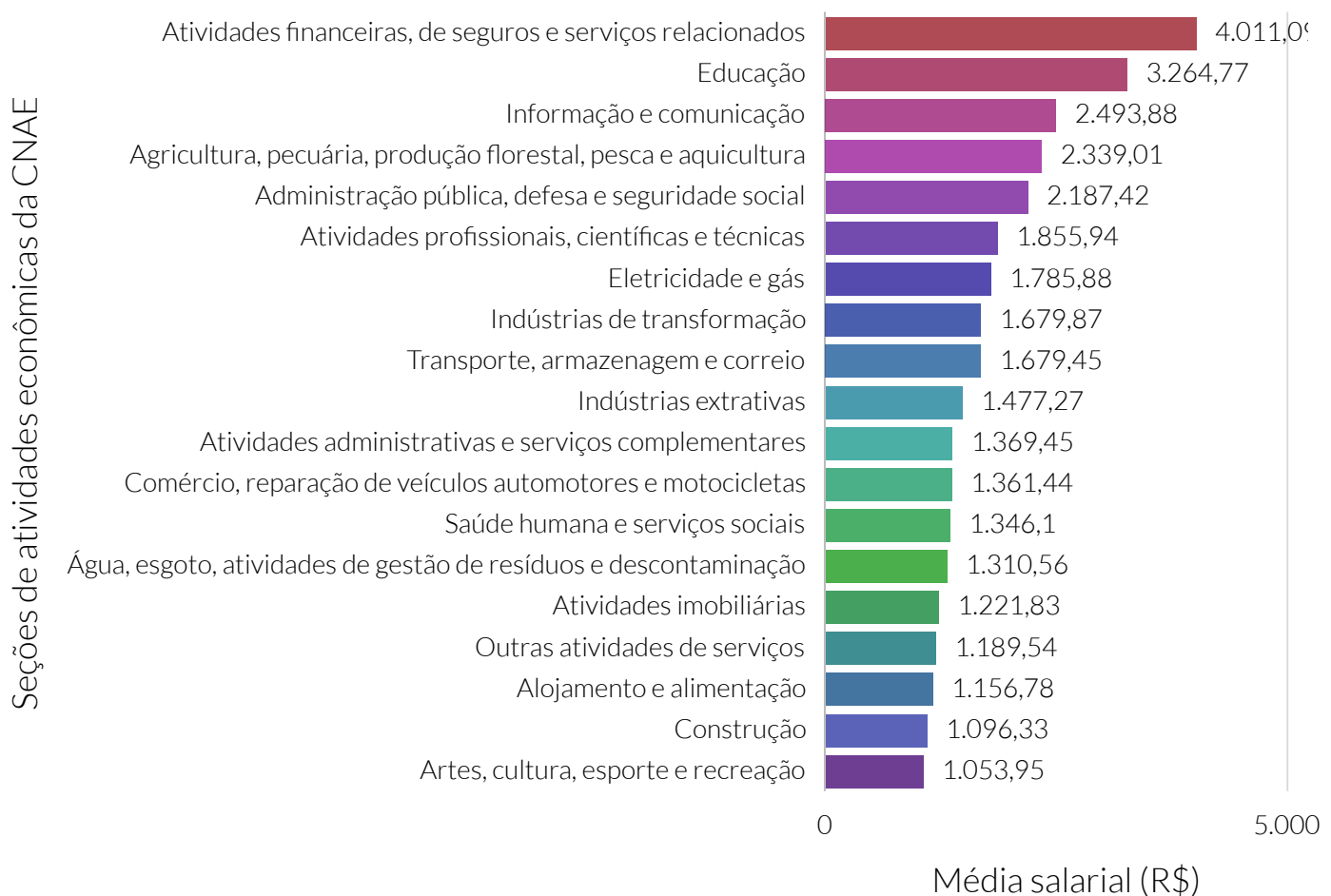

**Fonte:** Relação Anual de Informações Sociais (RAIS).

**Nota:** CNAE - Classificação Nacional de Atividades Econômicas.

### Valor (R\$) da média salarial dos trabalhadores do sexo masculino, por seções de atividades econômicas da CNAE - 2019



**Fonte:** Relação Anual de Informações Sociais (RAIS).

**NOTA:** CNAE - Classificação Nacional de Atividades Econômicas.

## Quantidade de famílias beneficiadas pelo Bolsa Família

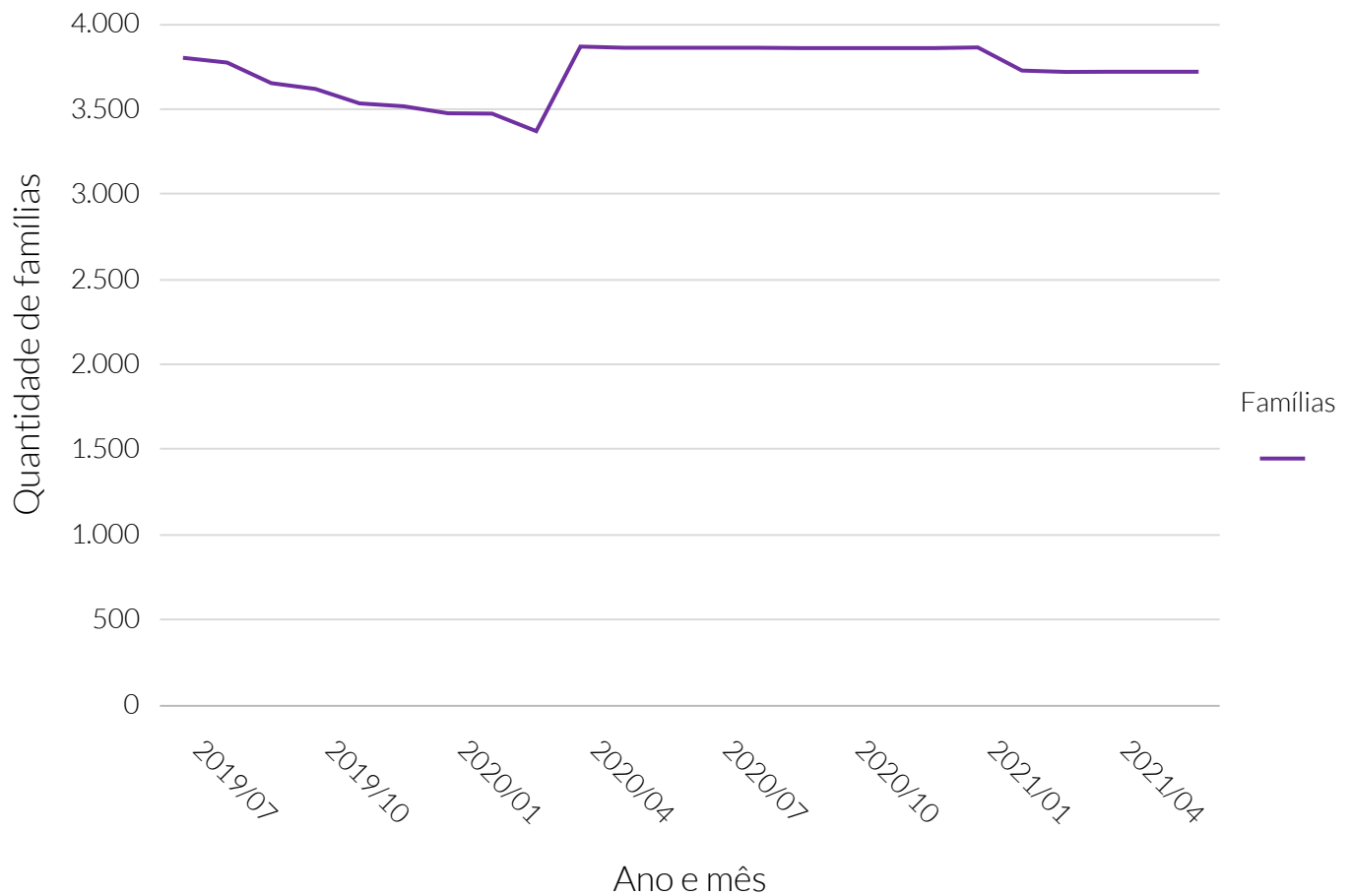

**Fonte:** Ministério de Desenvolvimento Social (MDS).

### Quantidade de famílias beneficiadas pelo Bolsa Família

Período	Famílias
Julho de 2019	3.808
Agosto de 2019	3.780
Setembro de 2019	3.659
Outubro de 2019	3.625
Novembro de 2019	3.540
Dezembro de 2019	3.523
Janeiro de 2020	3.482
Fevereiro de 2020	3.480
Março de 2020	3.377
Abril de 2020	3.874
Maio de 2020	3.867
Junho de 2020	3.867
Julho de 2020	3.867
Agosto de 2020	3.867
Setembro de 2020	3.865
Outubro de 2020	3.865
Novembro de 2020	3.865
Dezembro de 2020	3.865
Janeiro de 2021	3.869
Fevereiro de 2021	3.733
Março de 2021	3.725
Abril de 2021	3.726
Maio de 2021	3.726
Junho de 2021	3.726

### Valor total (R\$) repassado ao município para o Bolsa Família

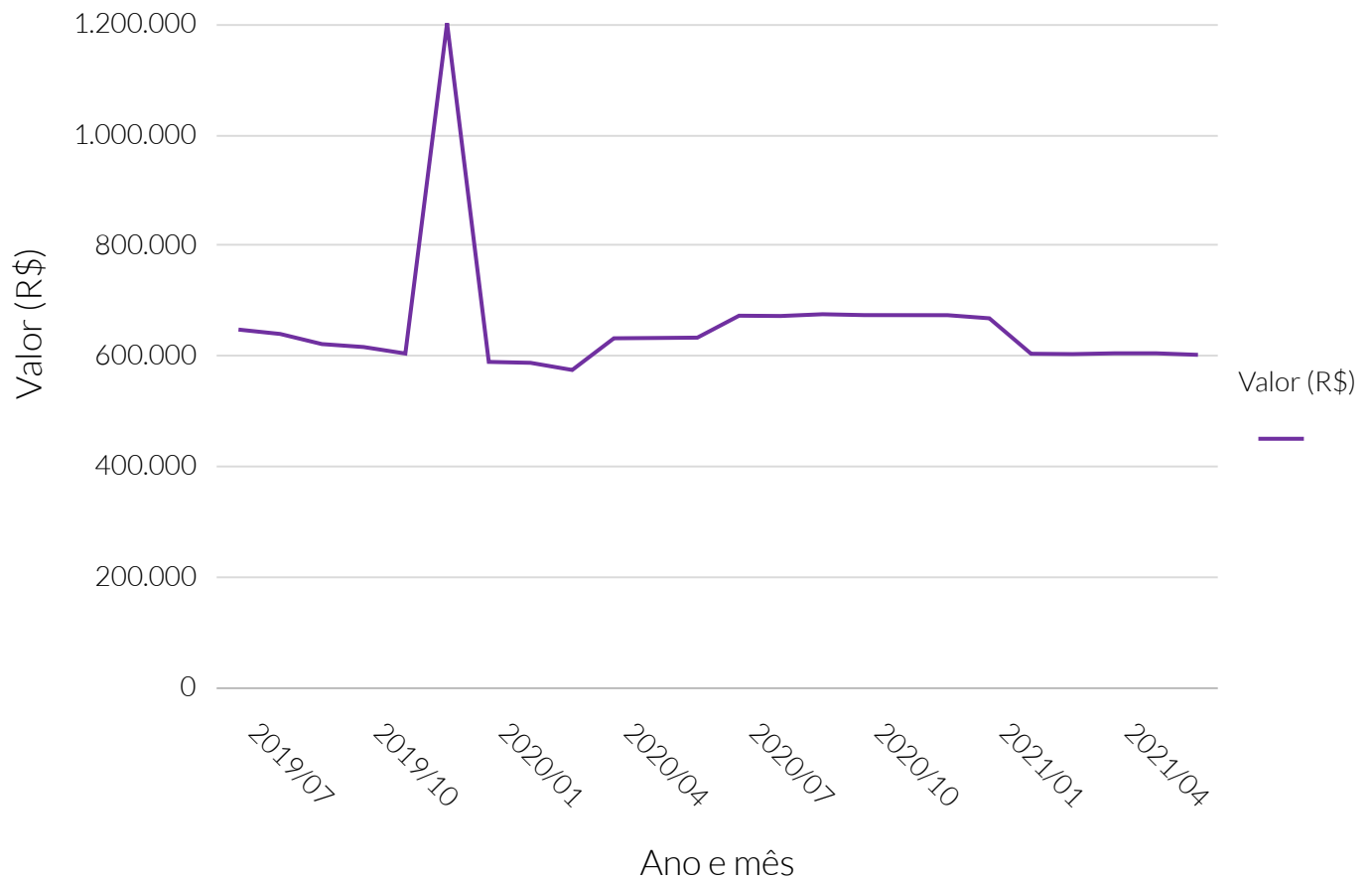

Fonte: Ministério de Desenvolvimento Social (MDS).

### Valor total (R\$) repassado ao município para o Bolsa Família

Período	Valor total (R\$) repassado
Julho de 2019	649.323
Agosto de 2019	641.392
Setembro de 2019	623.074
Outubro de 2019	617.744
Novembro de 2019	605.981
Dezembro de 2019	1.204.020
Janeiro de 2020	590.839
Fevereiro de 2020	589.161
Março de 2020	576.205
Abril de 2020	633.564
Mai de 2020	634.122
Junho de 2020	634.747
Julho de 2020	674.449
Agosto de 2020	673.921
Setembro de 2020	677.107
Outubro de 2020	675.536
Novembro de 2020	675.466
Dezembro de 2020	675.384
Janeiro de 2021	669.727
Fevereiro de 2021	605.576
Março de 2021	604.923
Abril de 2021	606.374
Mai de 2021	606.374
Junho de 2021	603.604

### Valor médio (R\$) por família repassado ao município para o Bolsa Família

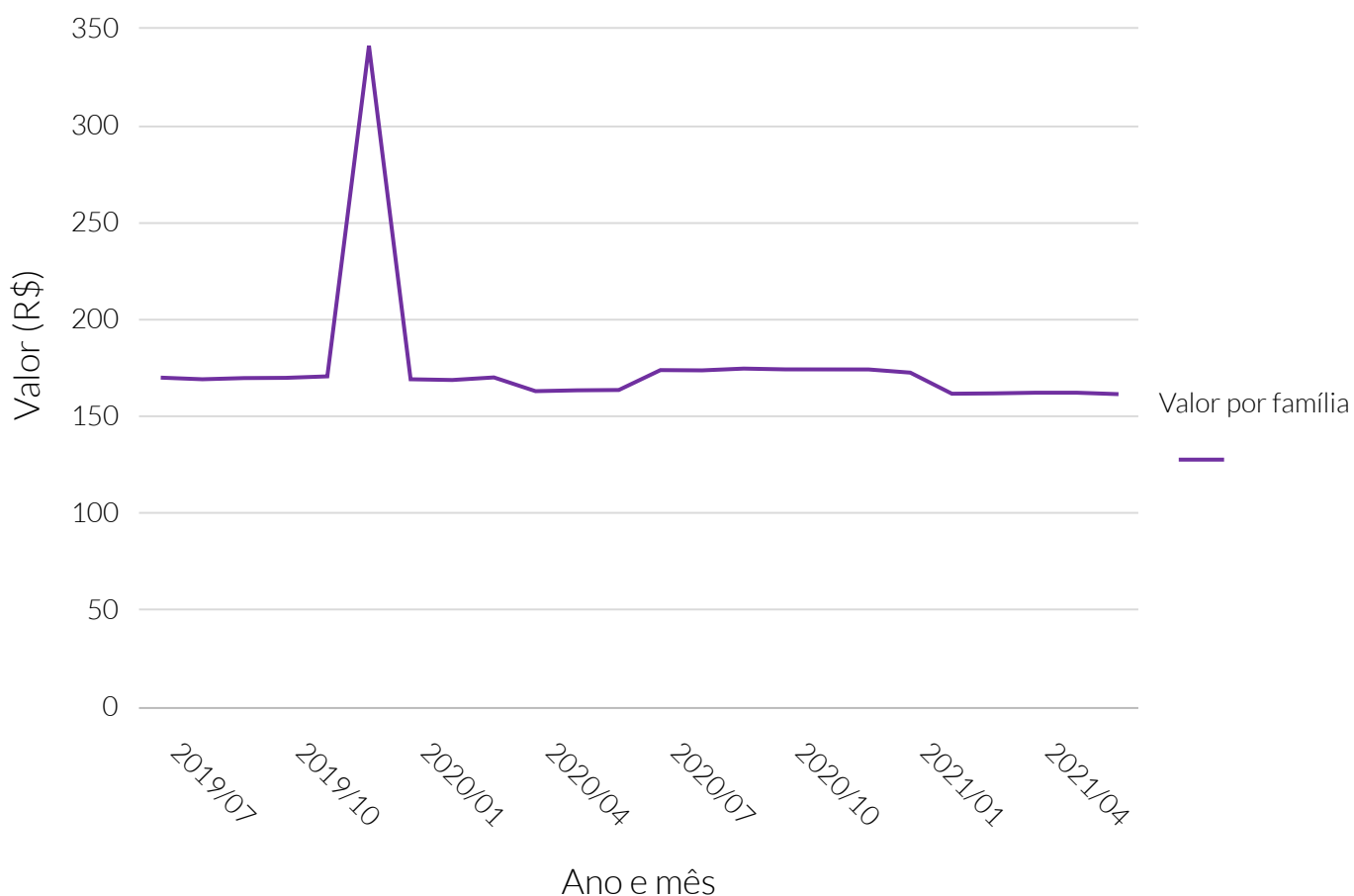

**Fonte:** Ministério de Desenvolvimento Social (MDS).

### Valor médio (R\$) por família repassado ao município

Período	Valor médio (R\$) repassado
Julho de 2019	170,52
Agosto de 2019	169,68
Setembro de 2019	170,29
Outubro de 2019	170,41
Novembro de 2019	171,18
Dezembro de 2019	341,76
Janeiro de 2020	169,68
Fevereiro de 2020	169,3
Março de 2020	170,63
Abril de 2020	163,54
Maio de 2020	163,98
Junho de 2020	164,14
Julho de 2020	174,41
Agosto de 2020	174,27
Setembro de 2020	175,19
Outubro de 2020	174,78
Novembro de 2020	174,76
Dezembro de 2020	174,74
Janeiro de 2021	173,1
Fevereiro de 2021	162,22
Março de 2021	162,4
Abril de 2021	162,74
Maio de 2021	162,74
Junho de 2021	162



### Segurança Pública

**Informações não disponíveis** sobre este indicador na base de dados para esta Cidade

### Quantidade de acidentes de trânsito, em rodovias federais

**Informações não disponíveis** sobre este indicador na base de dados para esta Cidade

### Tabela com quantidade de acidentes de trânsito, em rodovias federais

**Informações não disponíveis** sobre este indicador na base de dados para esta Cidade

### Quantidade de acidentes de trânsito por gravidade, em rodovias federais

**Informações não disponíveis** sobre este indicador na base de dados para esta Cidade

Tabela com quantidade de acidentes de trânsito por gravidade, em rodovias federais

**Informações não disponíveis** sobre este indicador na base de dados para esta Cidade

### Quantidade de acidentes de trânsito por fase do dia, em rodovias federais

**Informações não disponíveis** sobre este indicador na base de dados para esta Cidade

Tabela com quantidade de acidentes de trânsito por fase do dia, em rodovias federais

**Informações não disponíveis** sobre este indicador na base de dados para esta Cidade

### Quantidade de acidentes de trânsito por condição meteorológica, em rodovias federais

**Informações não disponíveis** sobre este indicador na base de dados para esta Cidade



Tabela com quantidade de acidentes de trânsito por condição meteorológica, em rodovias federais

**Informações não disponíveis** sobre este indicador na base de dados para esta Cidade

### Quantidade de veículos envolvidos em acidentes de trânsito, em rodovias federais

**Informações não disponíveis** sobre este indicador na base de dados para esta Cidade

Tabela com quantidade de veículos envolvidos em acidentes de trânsito, em rodovias federais

**Informações não disponíveis** sobre este indicador na base de dados para esta Cidade

### Quantidade de mortos e feridos em acidentes de trânsito em rodovias federais

**Informações não disponíveis** sobre este indicador na base de dados para esta Cidade

### Tabela com quantidade de mortos e feridos em acidentes de trânsito em rodovias federais

**Informações não disponíveis** sobre este indicador na base de dados para esta Cidade

Segundo dados do último Censo Demográfico do Instituto Brasileiro de Geografia e Estatística (IBGE), no ano de 2010, Porto Nacional apresentava 65,04% dos domicílios com esgotamento sanitário adequado. O termo "adequado" se refere ao escoadouro de dejetos através de ligação do domicílio à rede coletora ou fossa séptica. Comparado aos demais municípios de Tocantins, Porto Nacional ocupa a 4ª colocação neste indicador. Dados apontam que 42,32% dos domicílios estavam ligados à rede de esgoto ou pluvial, sendo que os demais (22,72%) tinham as fossas sépticas como destinação.

Quanto ao percentual da população em domicílios abastecida com água encanada, Porto Nacional apresentava, também de acordo com o último Censo Demográfico, um total de 82,80%, ao passo que esse valor para o estado e país foi de, respectivamente, 78,35% e 81,48%.

A coleta de lixo, segundo o último Censo Demográfico, abrangia 84,29% da população em domicílios de Porto Nacional. No estado de Tocantins, a cobertura era de 76,12% enquanto no Brasil, 85,84%.

As características de entorno mais presentes nos domicílios em áreas urbanas de Porto Nacional, ainda de acordo com o último Censo Demográfico, contemplava a presença de Iluminação pública (93,62%). Esse valor no estado e país era, respectivamente, 95,98% e 95,52%. Por outro lado, do total de itens de infraestrutura apresentados, Esgoto a céu aberto foi a característica de entorno menos presente nos domicílios em áreas urbanas de Porto Nacional, com um total de 0,07%.

Quantidade relativa da população em domicílio abastecida com água encanada por meio de rede geral

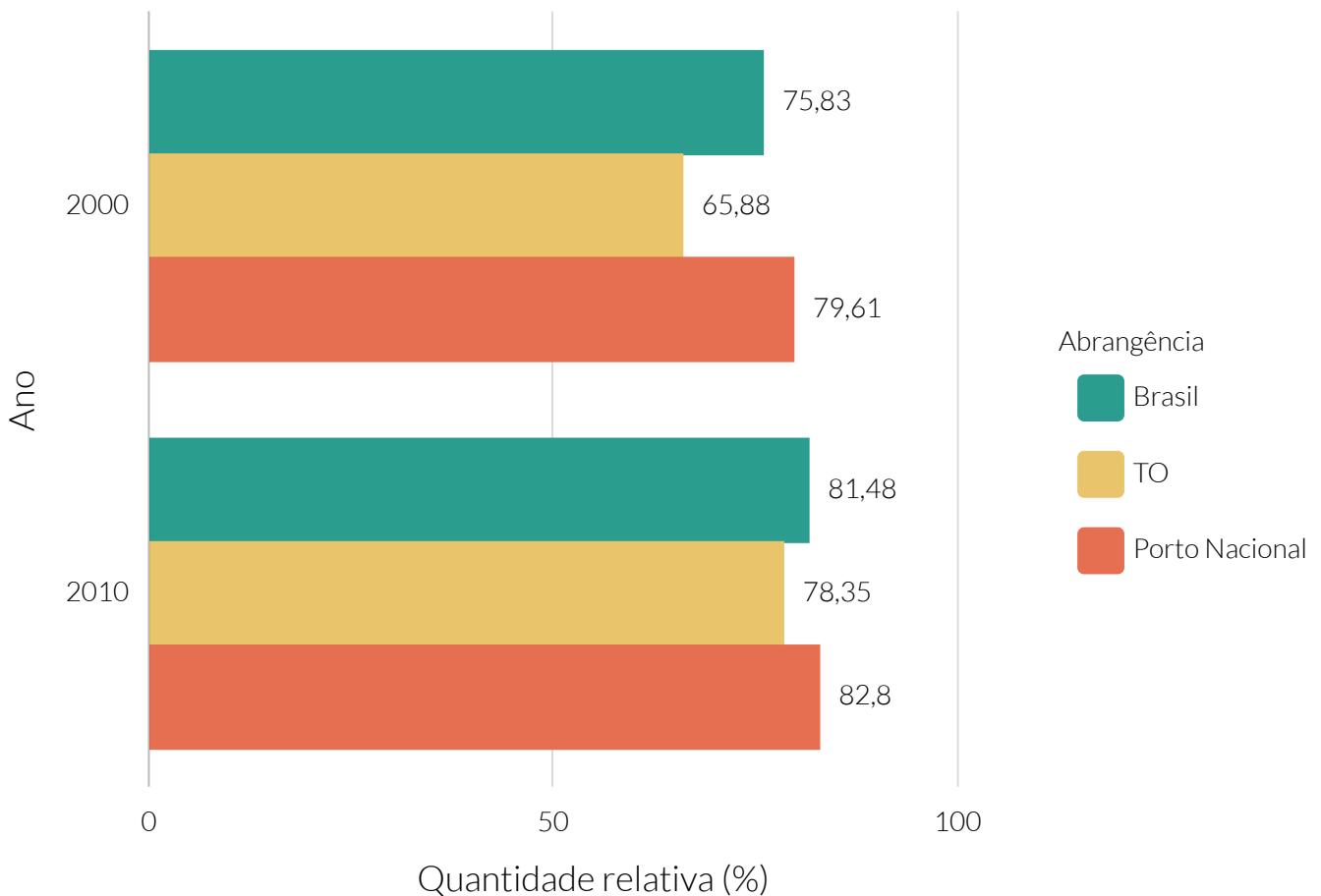

**Fonte:** Instituto Brasileiro de Geografia e Estatística (IBGE).

Quantidade relativa de domicílios com esgotamento sanitário adequado, por tipo de escoadouro - 2010

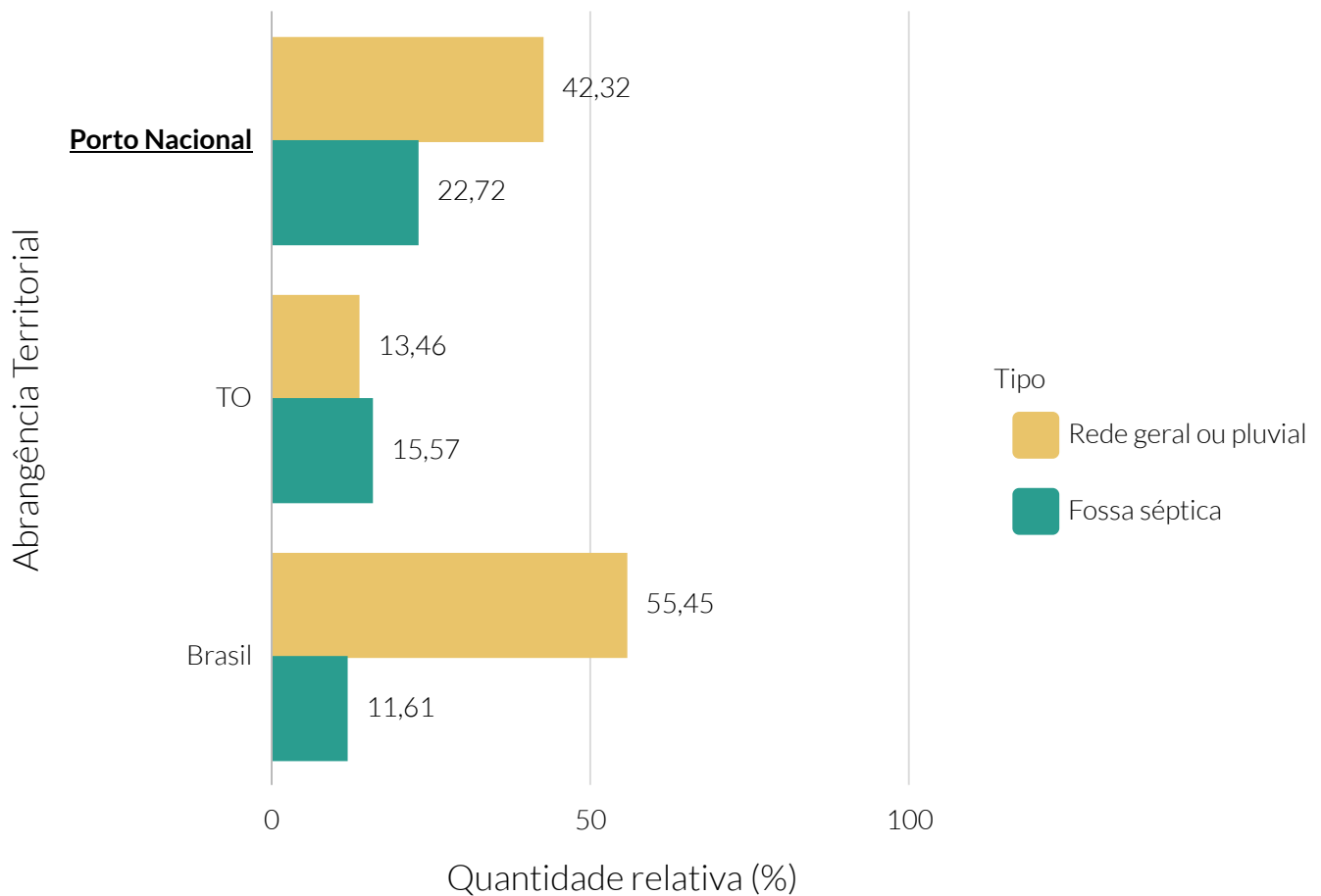

Fonte: Instituto Brasileiro de Geografia e Estatística (IBGE).



### Quantidade relativa da população em domicílio com coleta de lixo

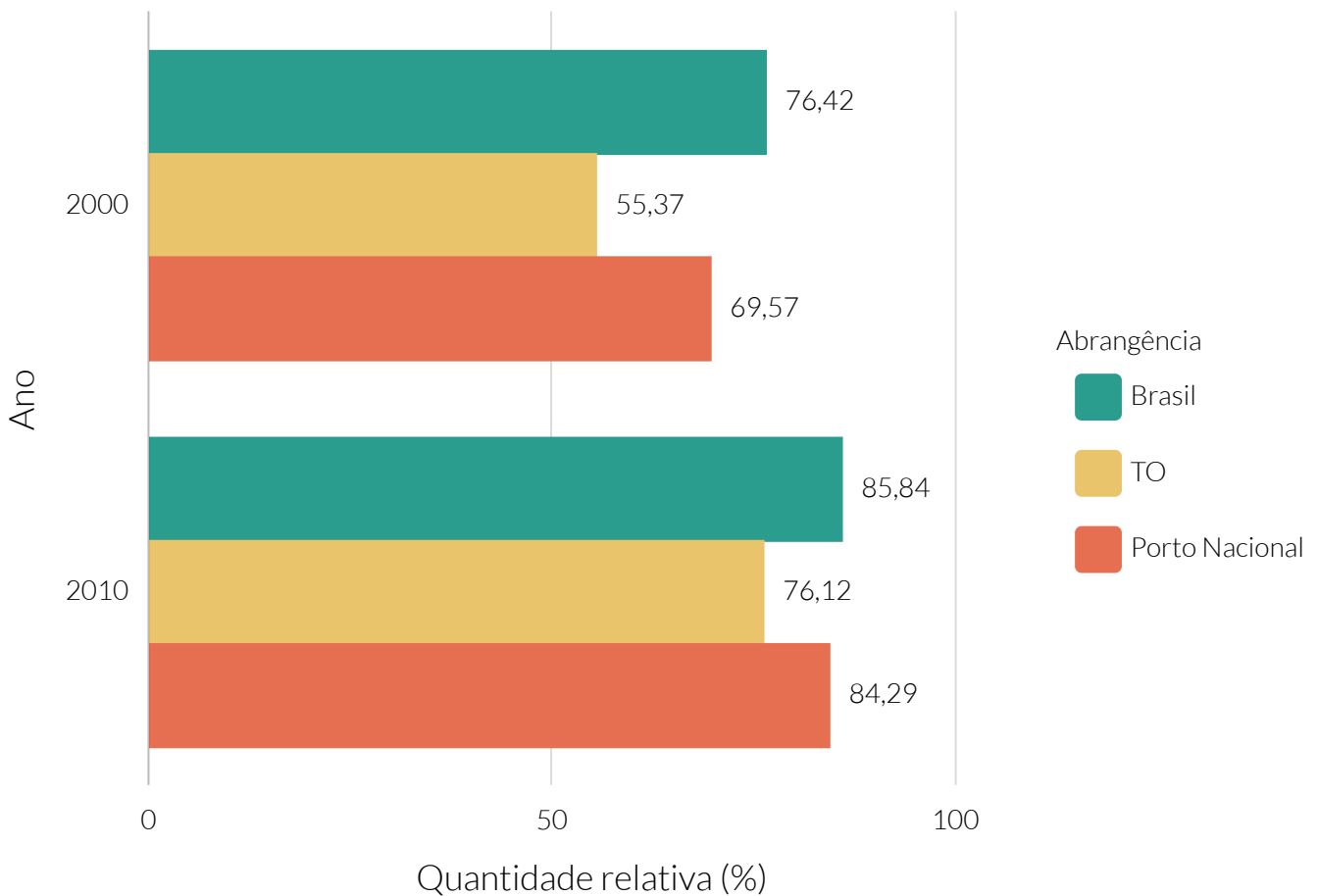

**Fonte:** Instituto Brasileiro de Geografia e Estatística (IBGE).

Quantidade relativa de domicílios em áreas urbanas com ordenamento regular, por característica de entorno - 2010

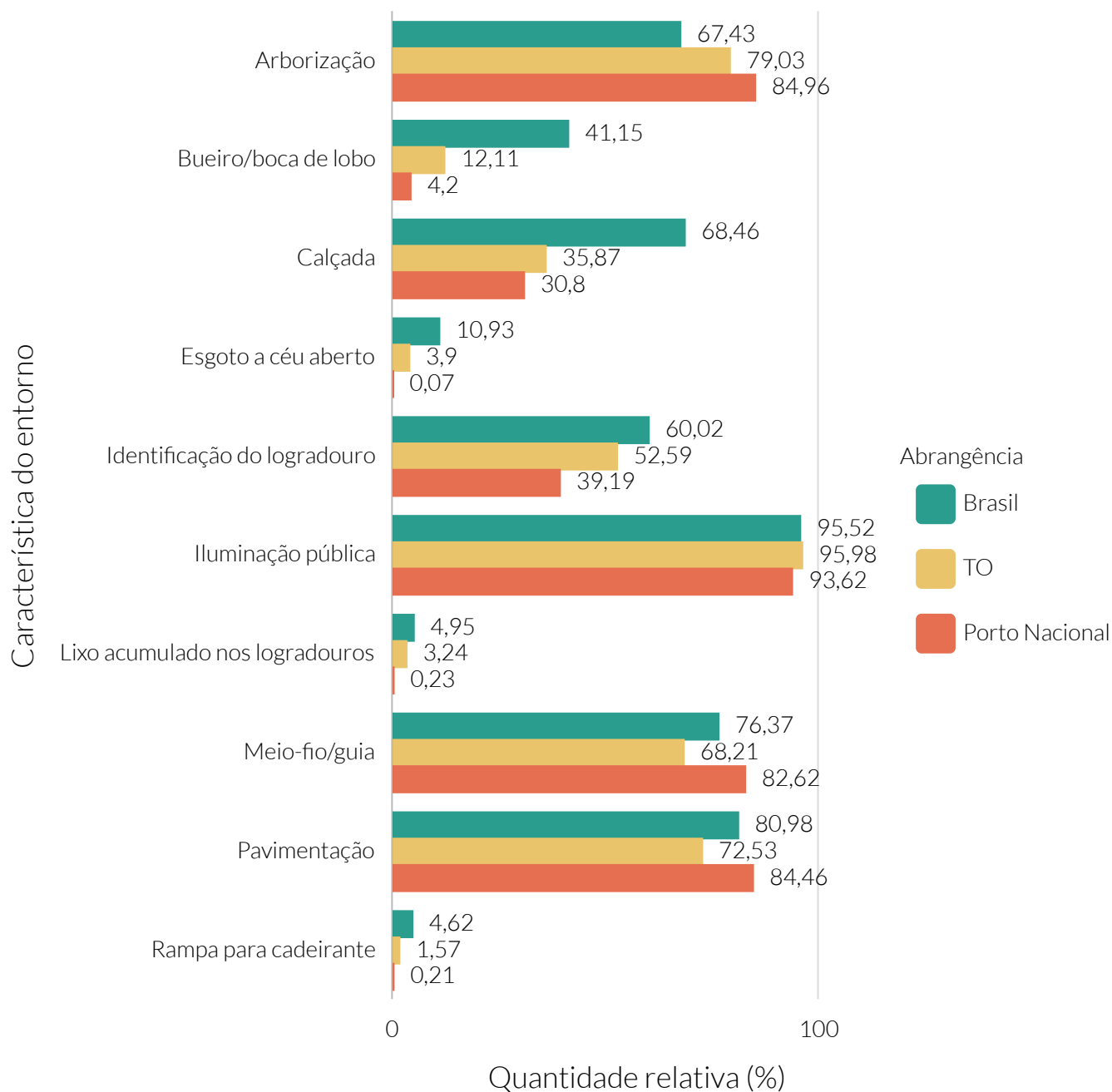

Fonte: Instituto Brasileiro de Geografia e Estatística (IBGE).

De acordo com dados do Sistema de Informações Contábeis e Fiscais do Setor Público Brasileiro (SICONFI) da Secretaria do Tesouro Nacional (STN), no ano de 2020, Porto Nacional apresentou uma receita orçamentária de R\$ 239.274.067,44. Do total da receita orçamentária, 92,72% corresponde à receita corrente.

A receita orçamentária per capita de Porto Nacional, no ano de 2020, foi de R\$4.487,85.

A receita tributária, para o mesmo ano, foi de R\$43.193.580,13, valor que representa 19,47% da receita corrente.

O município arrecadou, no mesmo ano, R\$37.730.665,74 em impostos. Dentre os tipos de impostos, foi arrecadado R\$17.699.747,43 em IPTU, R\$15.380.280,66 em ISS e R\$3.368.761,35 em ITBI.

### Receita orçamentária (R\$) (exceto intraorçamentária)

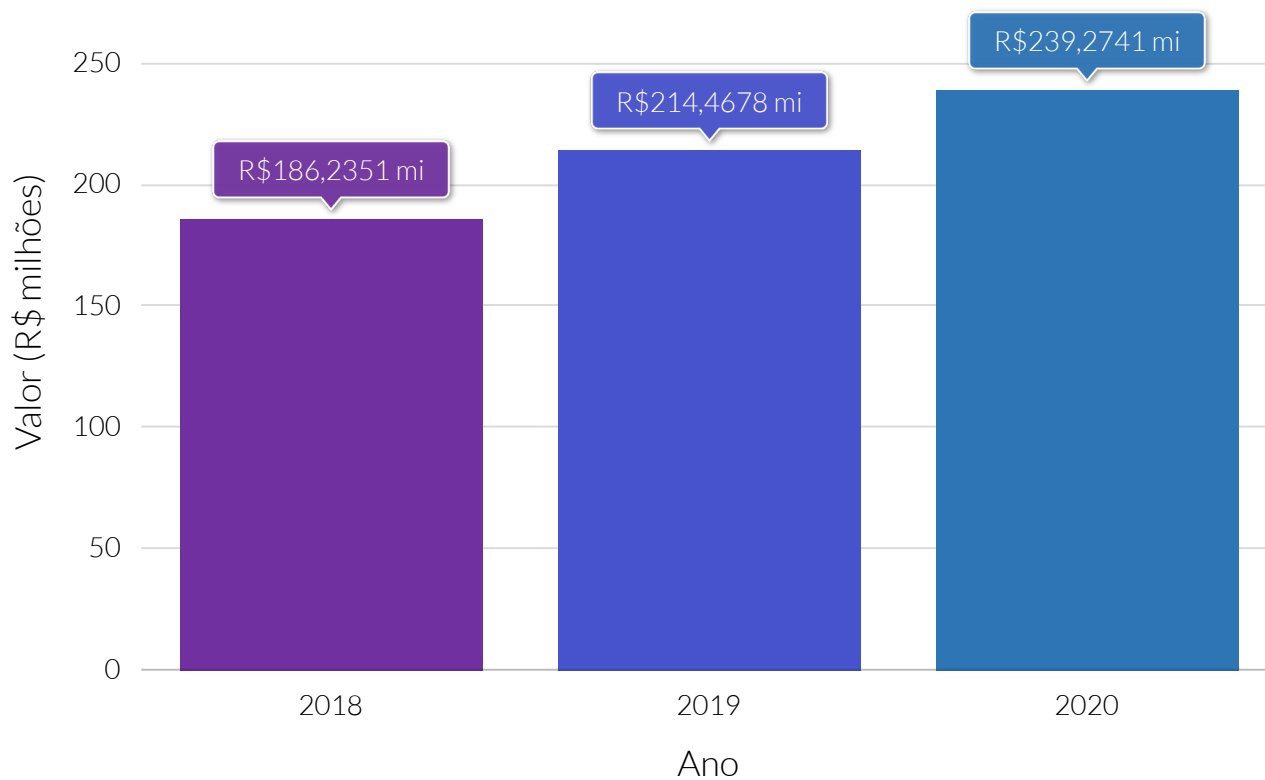

**Fonte:** Sistema de Informações Contábeis e Fiscais do Setor Público Brasileiro (SICONFI).

Receita orçamentária per capita (R\$) (exceto intraorçamentária)

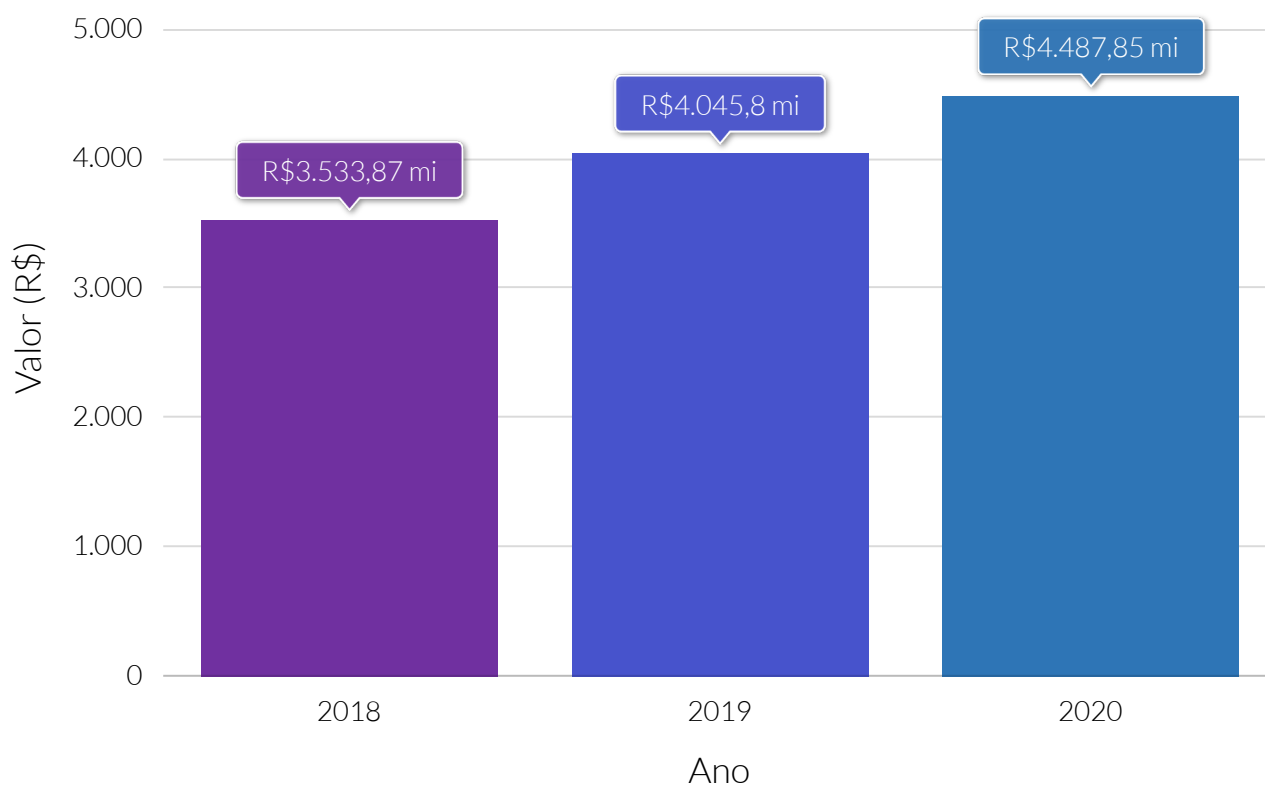

**Fonte:** Sistema de Informações Contábeis e Fiscais do Setor Público Brasileiro (SICONFI).

Dedução da receita orçamentária (R\$) (exceto intraorçamentária)

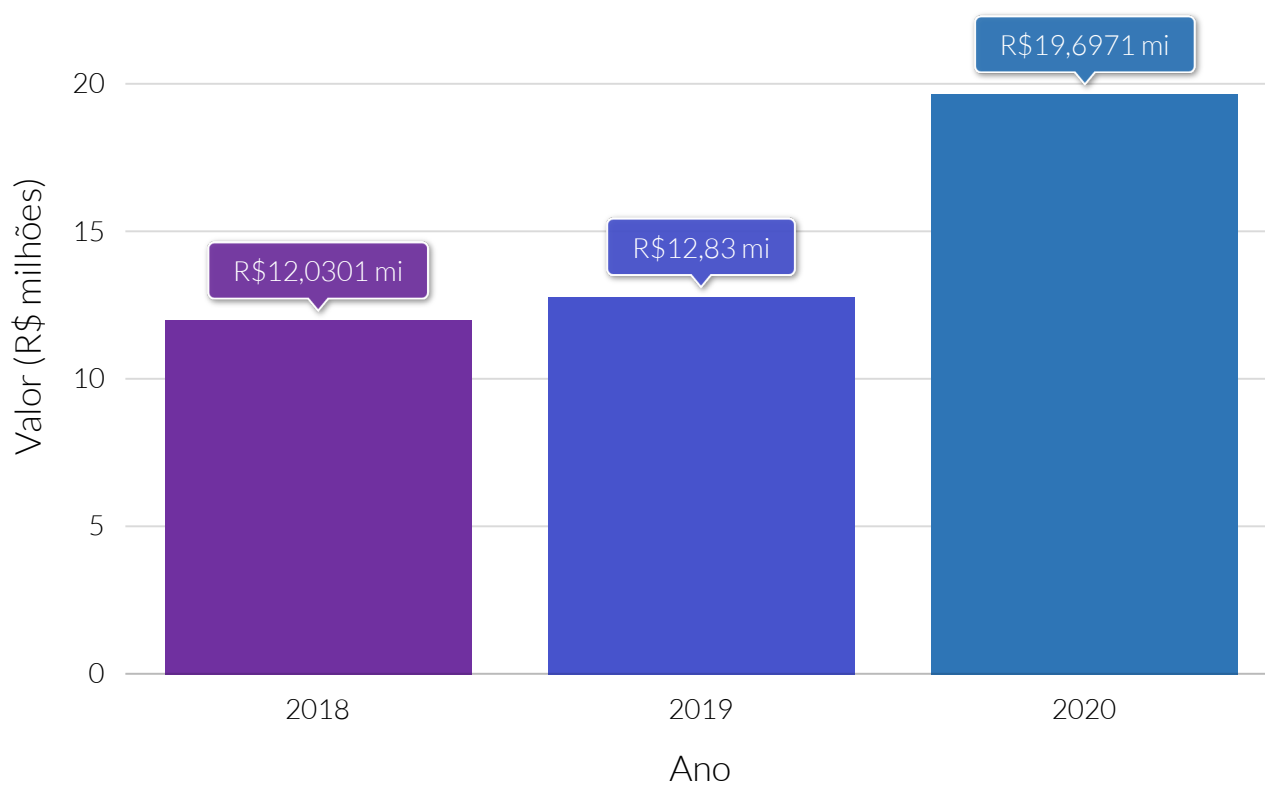

**Fonte:** Sistema de Informações Contábeis e Fiscais do Setor Público Brasileiro (SICONFI).

### Receita intraorçamentária (R\$)

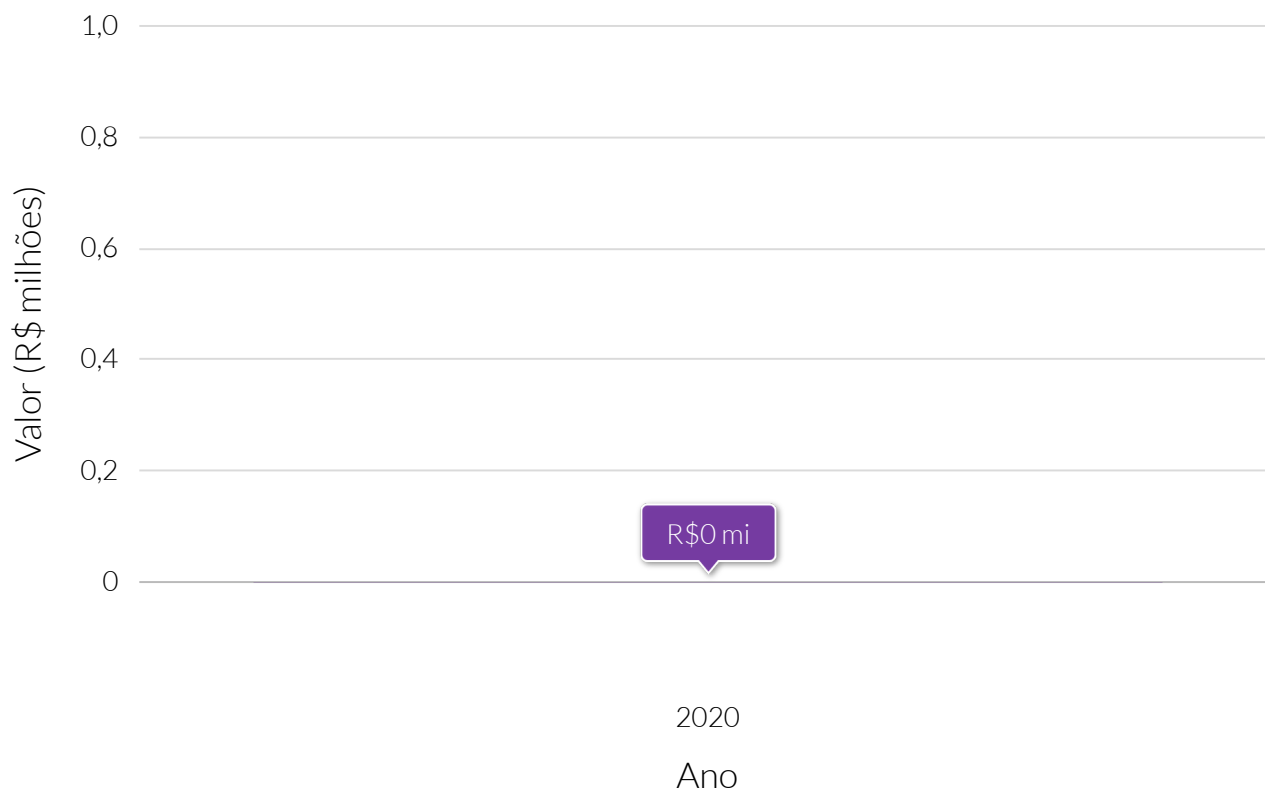

**Fonte:** Sistema de Informações Contábeis e Fiscais do Setor Público Brasileiro (SICONFI).

### Dedução da receita intraorçamentária (R\$)

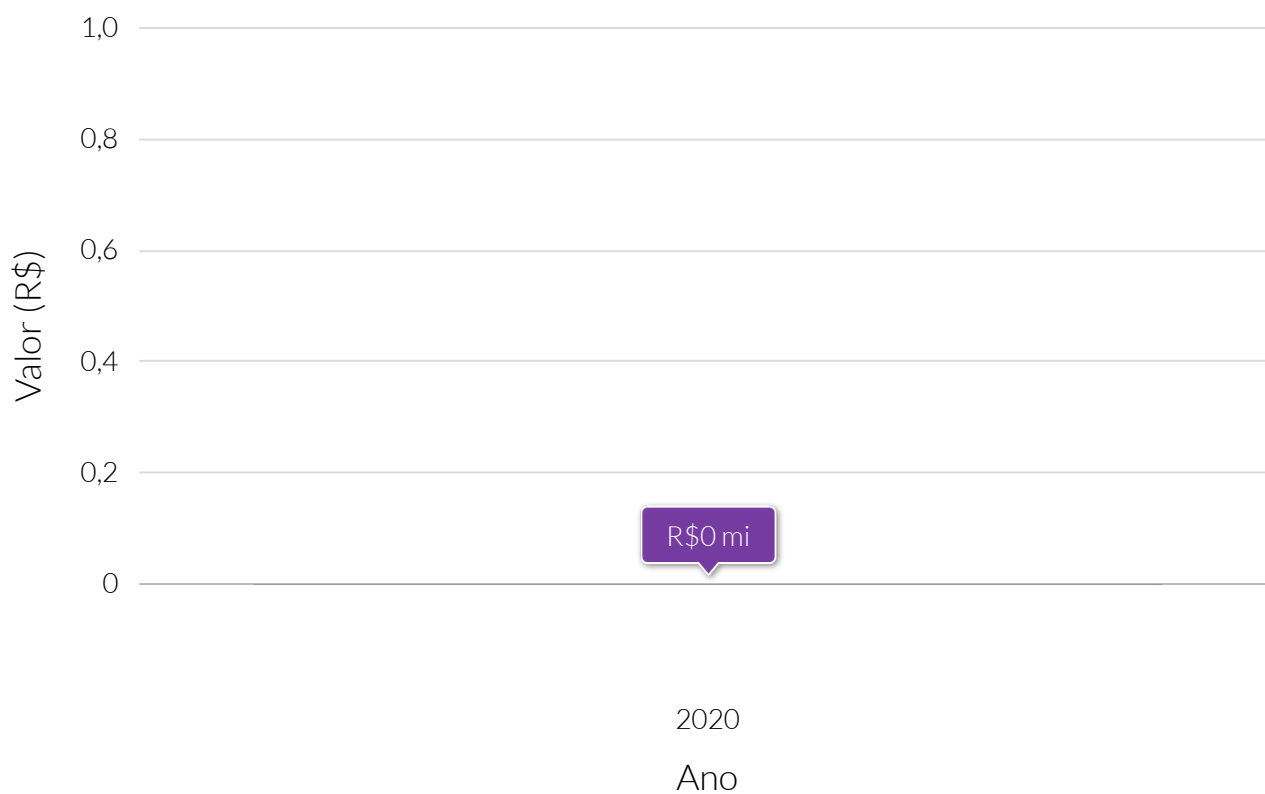

**Fonte:** Sistema de Informações Contábeis e Fiscais do Setor Público Brasileiro (SICONFI).



Receita orçamentária (R\$) por tipo de receita (exceto intraorçamentária) - 2020

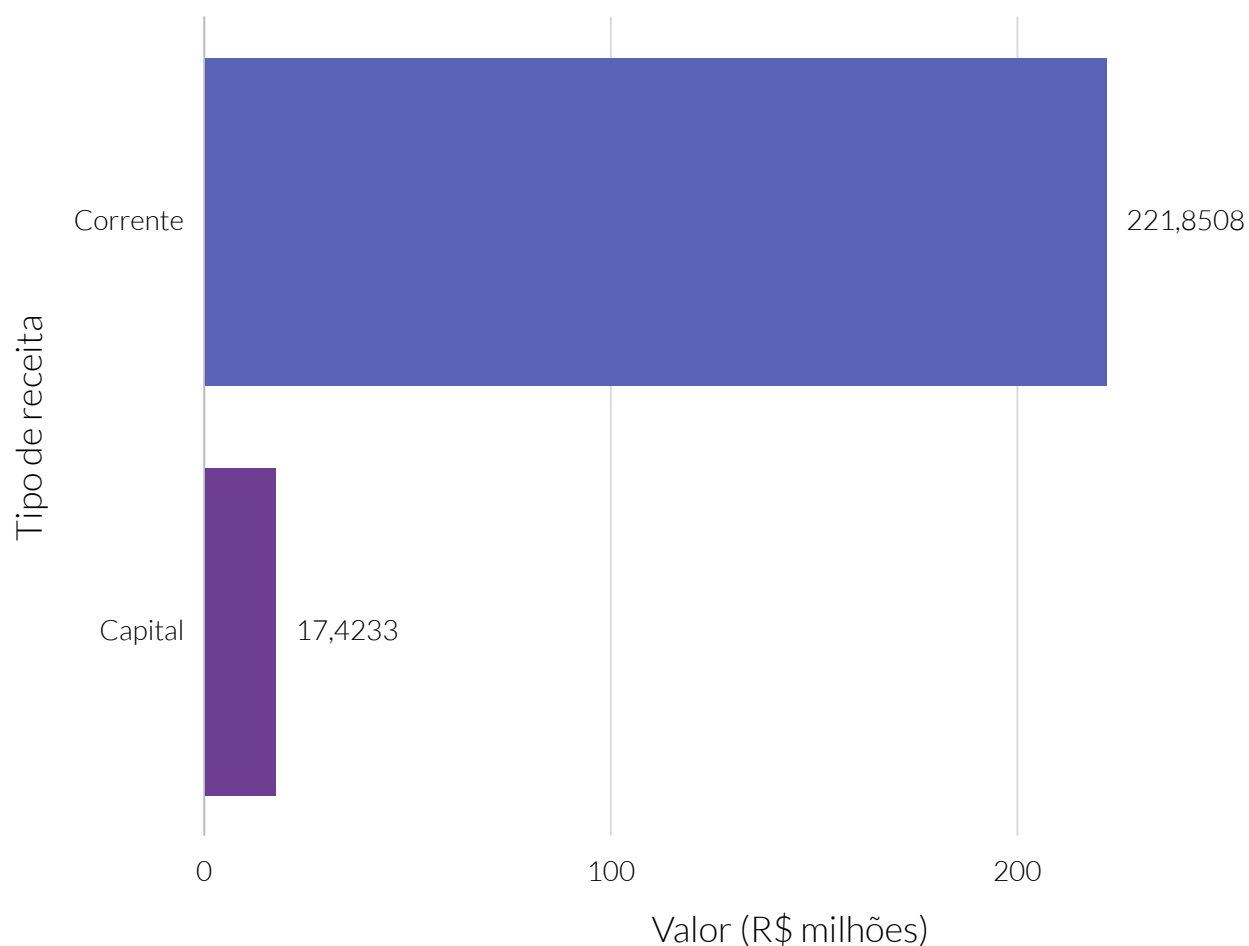

**Fonte:** Sistema de Informações Contábeis e Fiscais do Setor Público Brasileiro (SICONFI).

### Receita orçamentária per capita (R\$) por tipo de receita (exceto intraorçamentária) - 2020

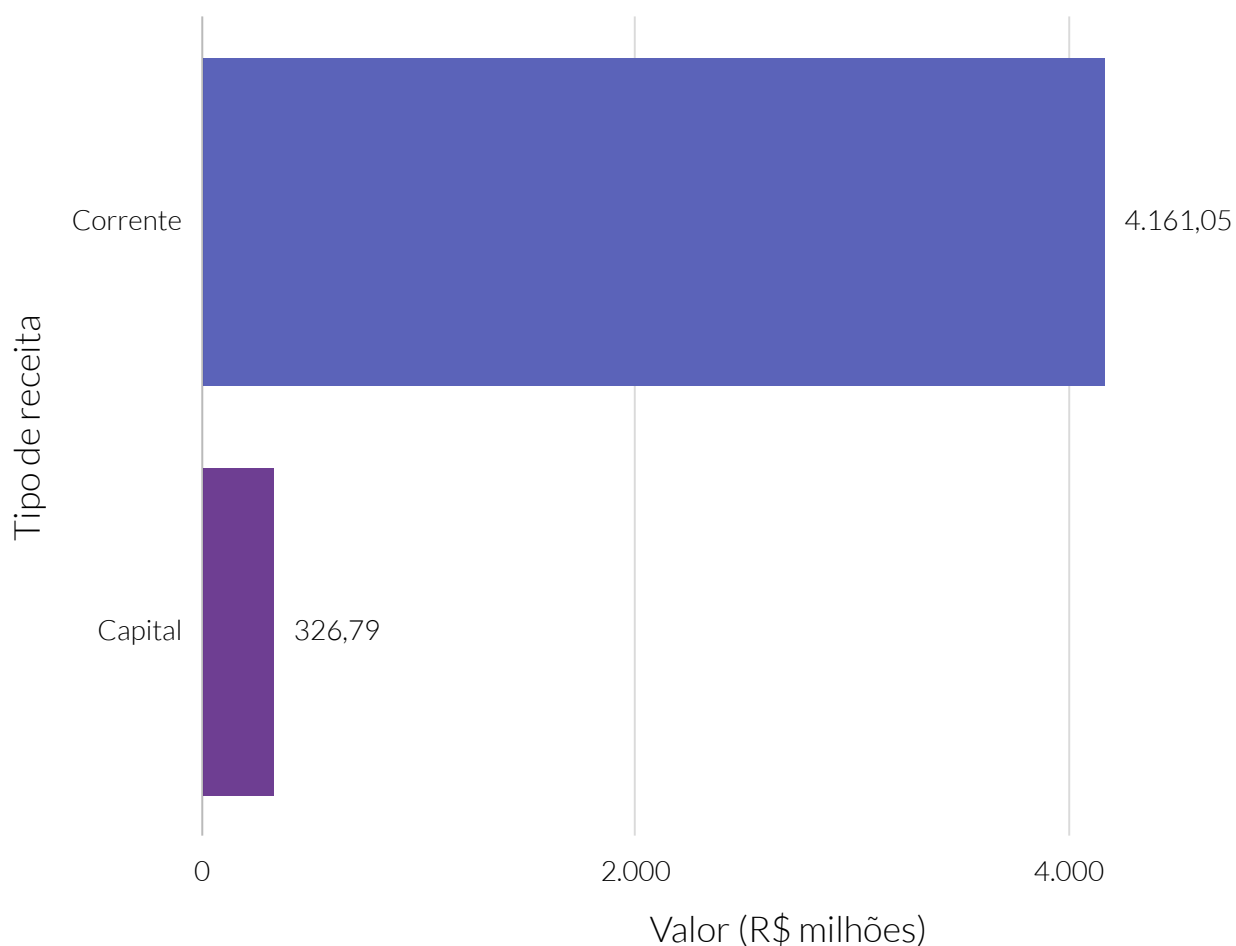

**Fonte:** Sistema de Informações Contábeis e Fiscais do Setor Público Brasileiro (SICONFI).

Dedução da receita orçamentária (R\$) por tipo de receita (exceto intraorçamentária) - 2020

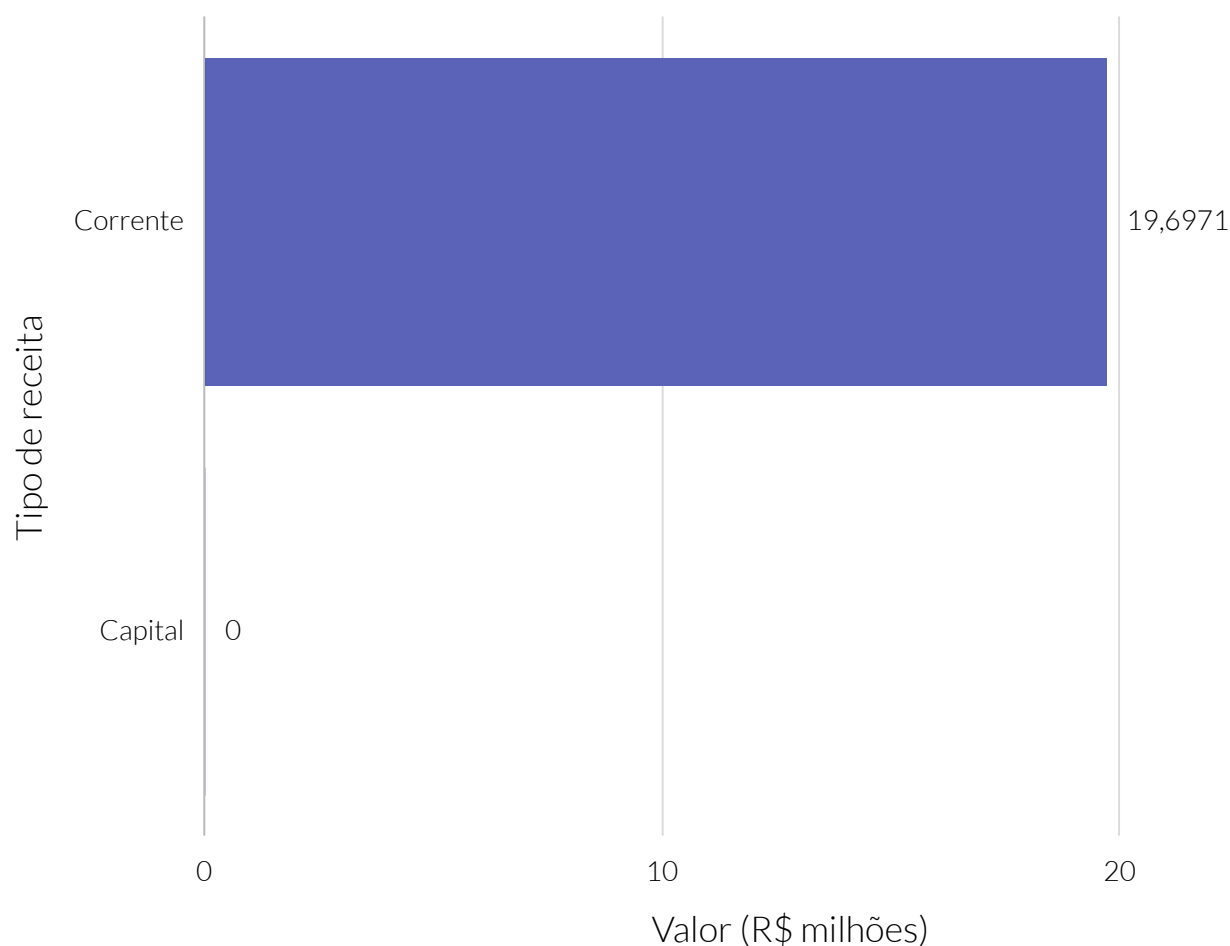

**Fonte:** Sistema de Informações Contábeis e Fiscais do Setor Público Brasileiro (SICONFI).

### Receita intraorçamentária (R\$) por tipo de receita - 2020

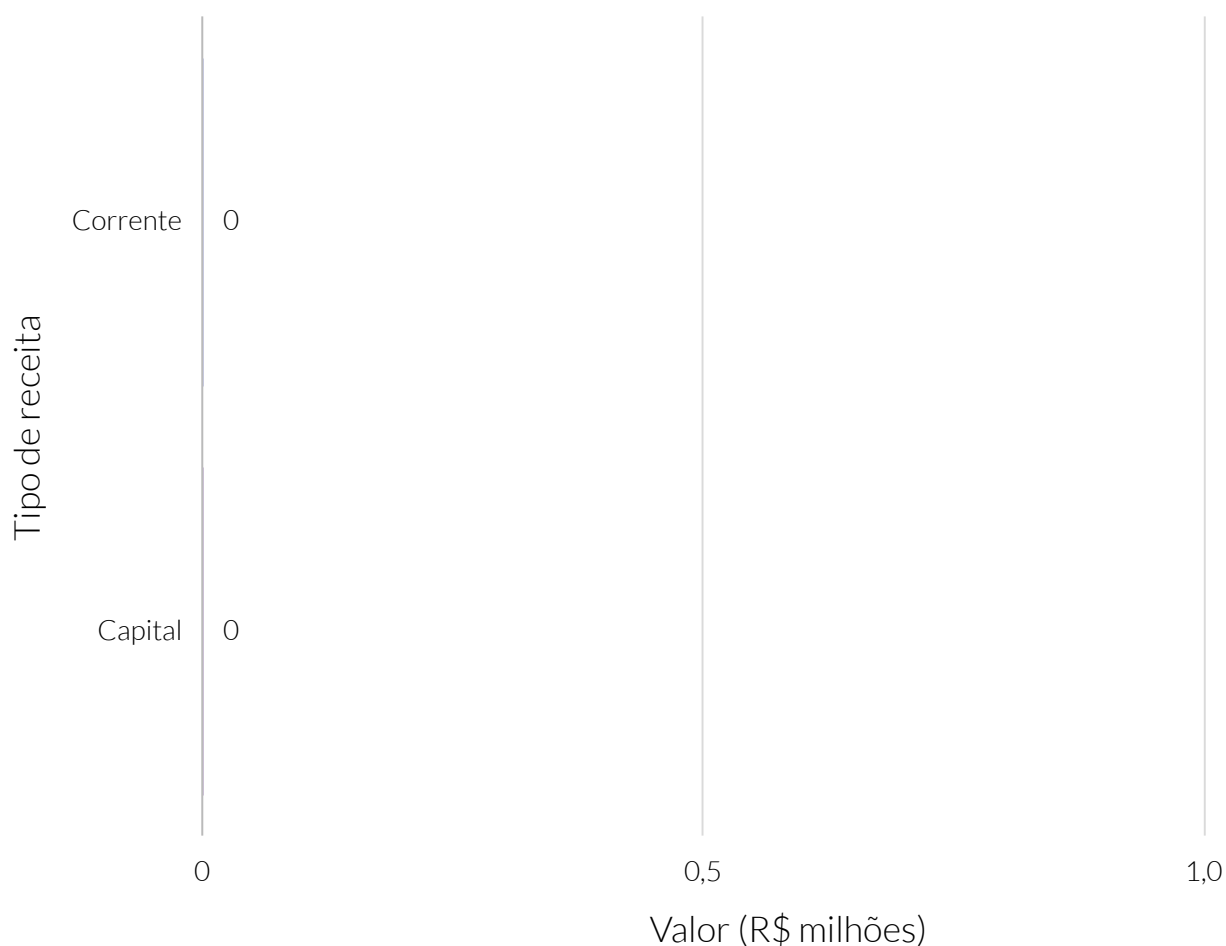

**Fonte:** Receita intraorçamentária (R\$) por tipo de receita.

### Dedução da receita intraorçamentária (R\$) por tipo de receita - 2020

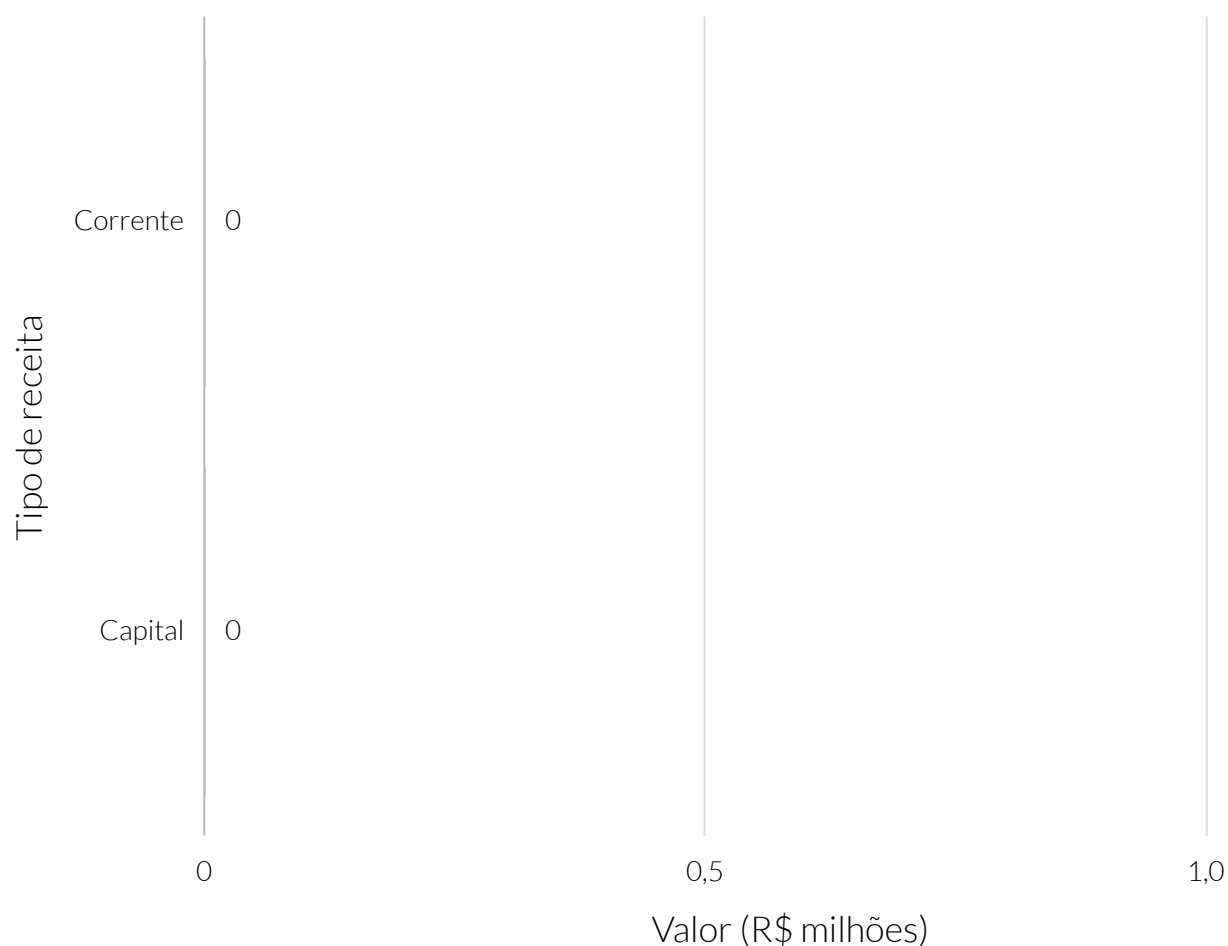

**Fonte:** Sistema de Informações Contábeis e Fiscais do Setor Público Brasileiro (SICONFI).

Receita orçamentária (R\$), por receita corrente (exceto intraorçamentária) - 2020

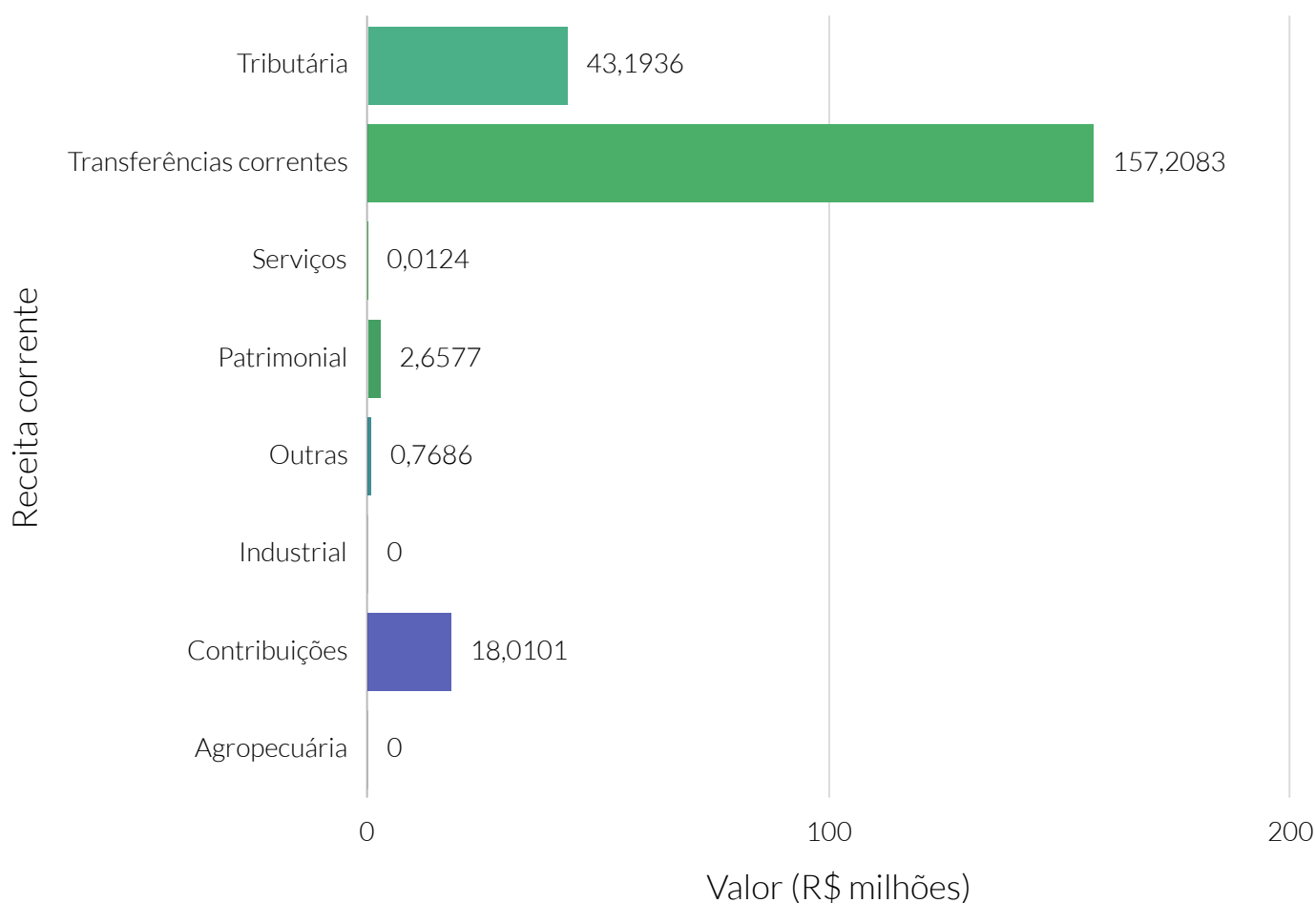

**Fonte:** Sistema de Informações Contábeis e Fiscais do Setor Público Brasileiro (SICONFI).

Receita orçamentária per capita (R\$), por receita corrente (exceto intraorçamentária) - 2020

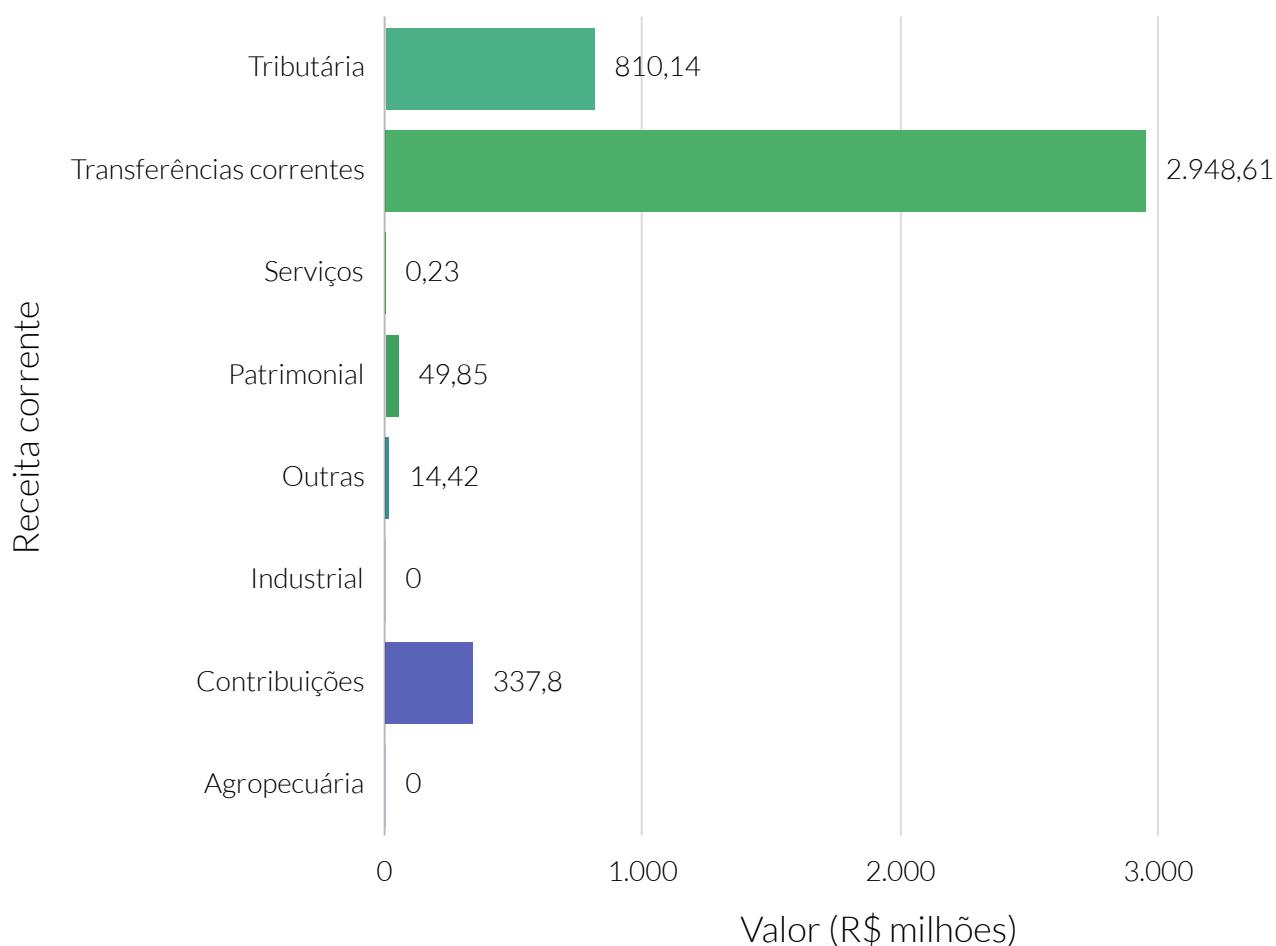

**Fonte:** Sistema de Informações Contábeis e Fiscais do Setor Público Brasileiro (SICONFI).

### Dedução da receita orçamentária (R\$), por receita corrente (exceto intraorçamentária) - 2020

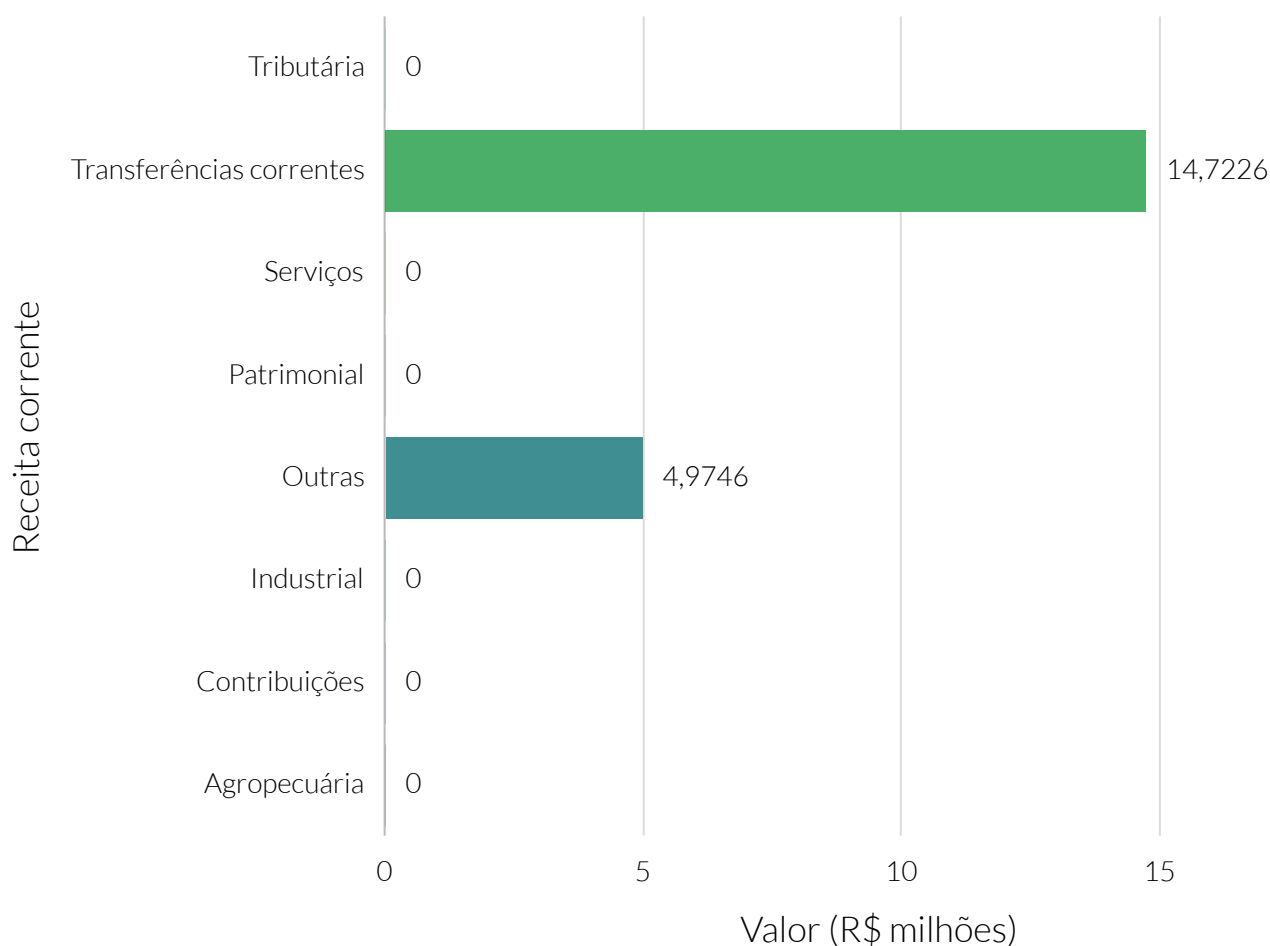

**Fonte:** Sistema de Informações Contábeis e Fiscais do Setor Público Brasileiro (SICONFI).



### Receita intraorçamentária (R\$), por receita corrente - 2020

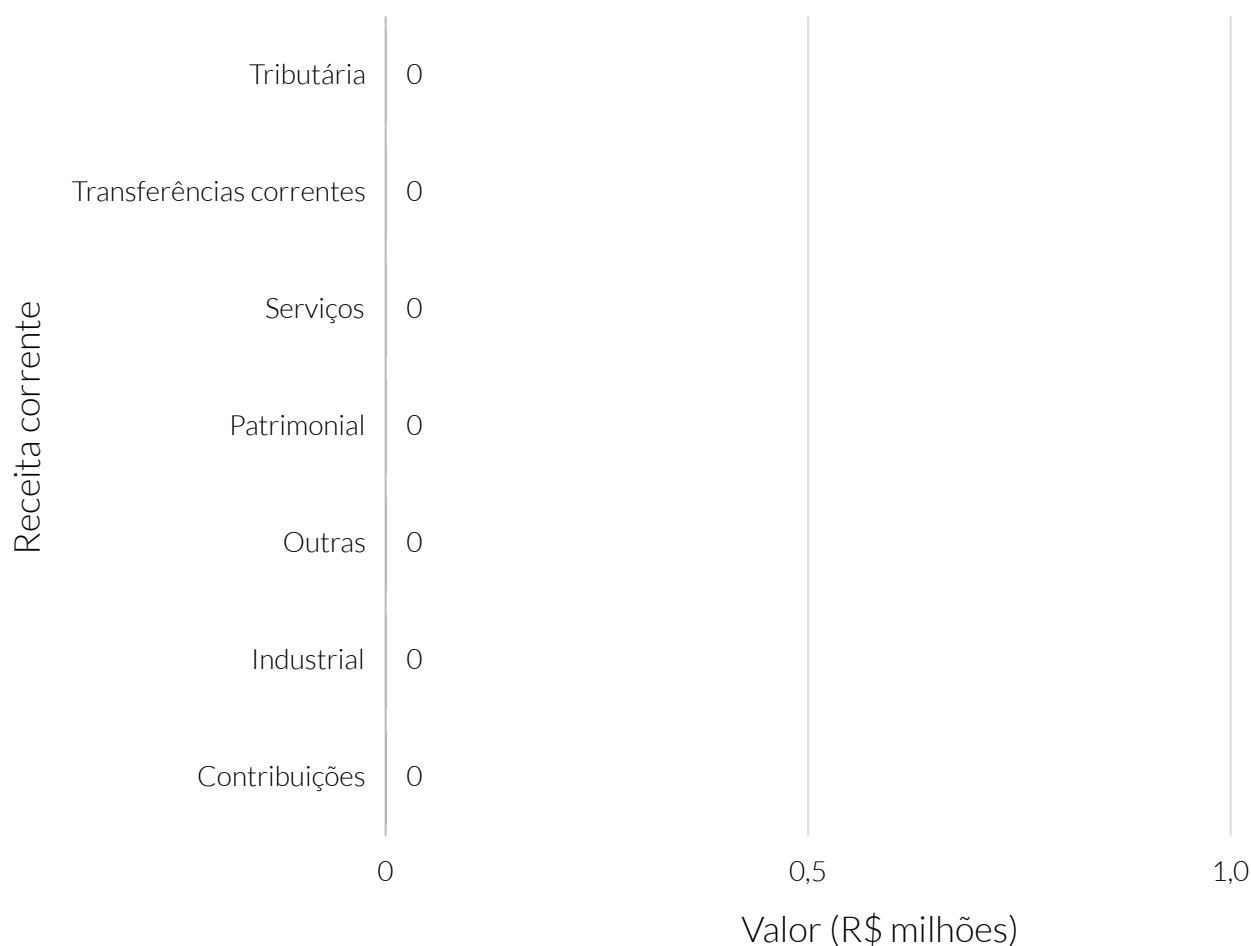

**Fonte:** Sistema de Informações Contábeis e Fiscais do Setor Público Brasileiro (SICONFI).

### Dedução da receita intraorçamentária (R\$), por receita corrente - 2020

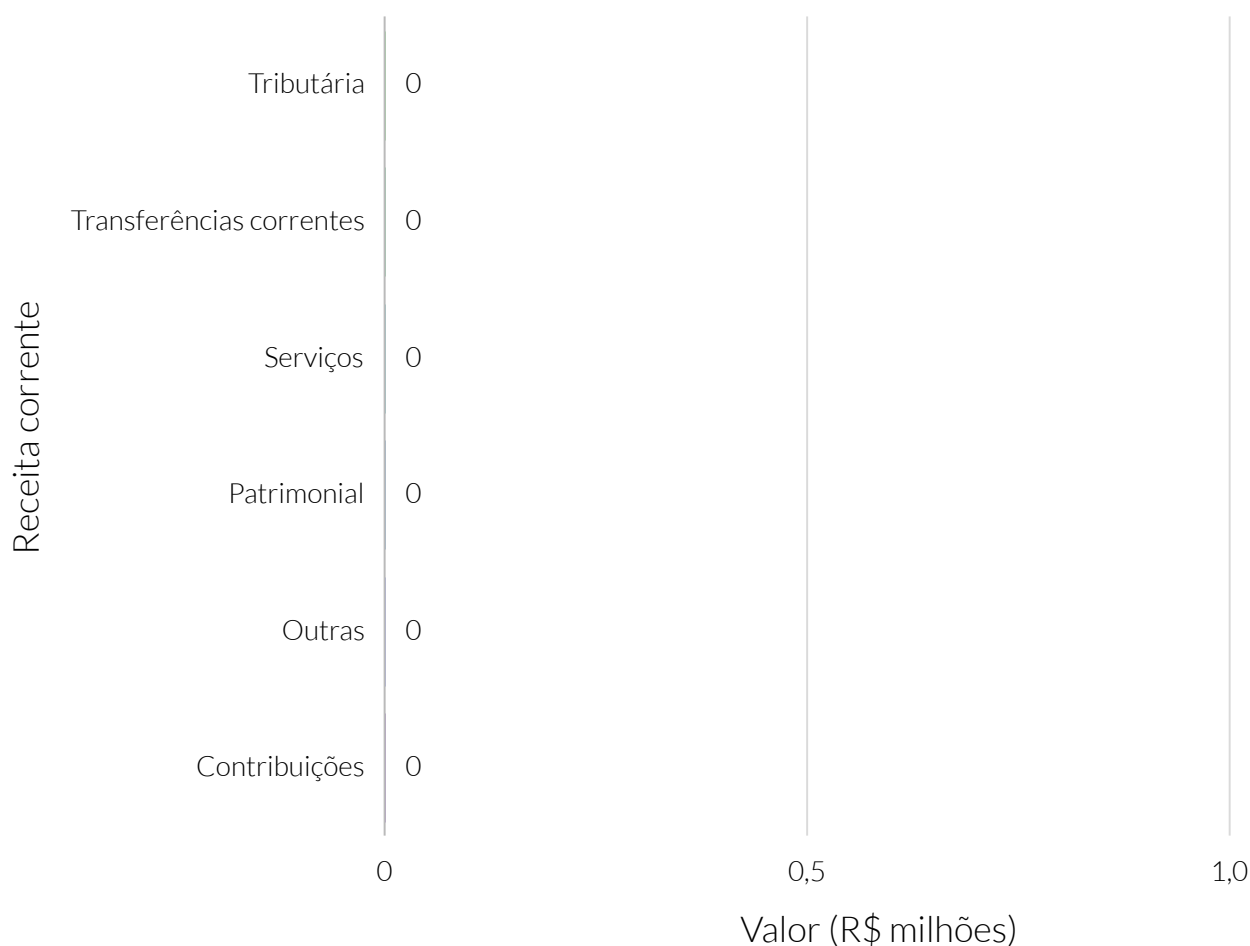

**Fonte:** Sistema de Informações Contábeis e Fiscais do Setor Público Brasileiro (SICONFI).

Receita orçamentária (R\$), por receita de capital (exceto intraorçamentária) - 2020

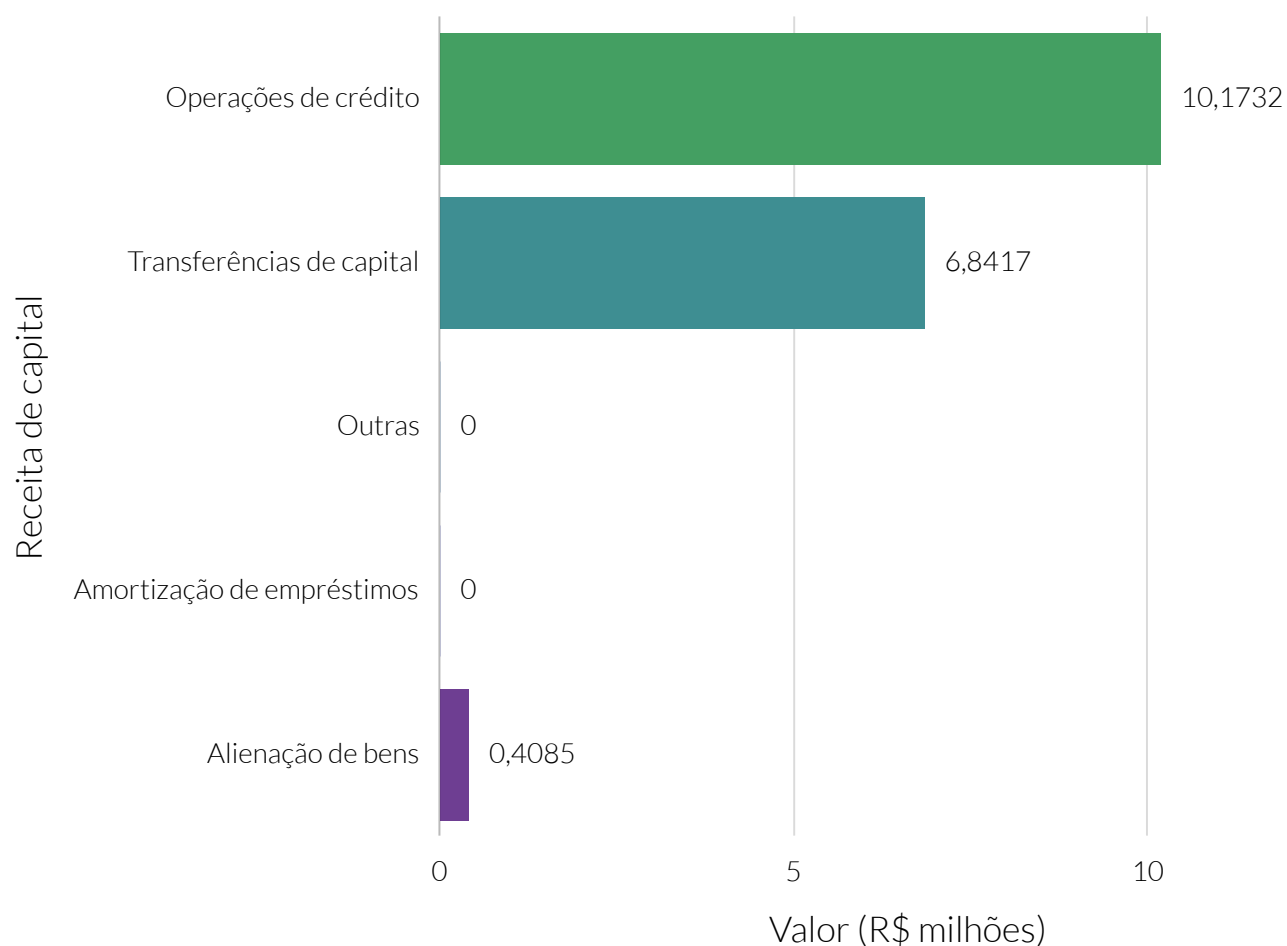

**Fonte:** Sistema de Informações Contábeis e Fiscais do Setor Público Brasileiro (SICONFI).

**Nota:** Empréstimos se referem à Amortização de empréstimos.

Receita orçamentária per capita (R\$), por receita de capital (exceto intraorçamentária) - 2020

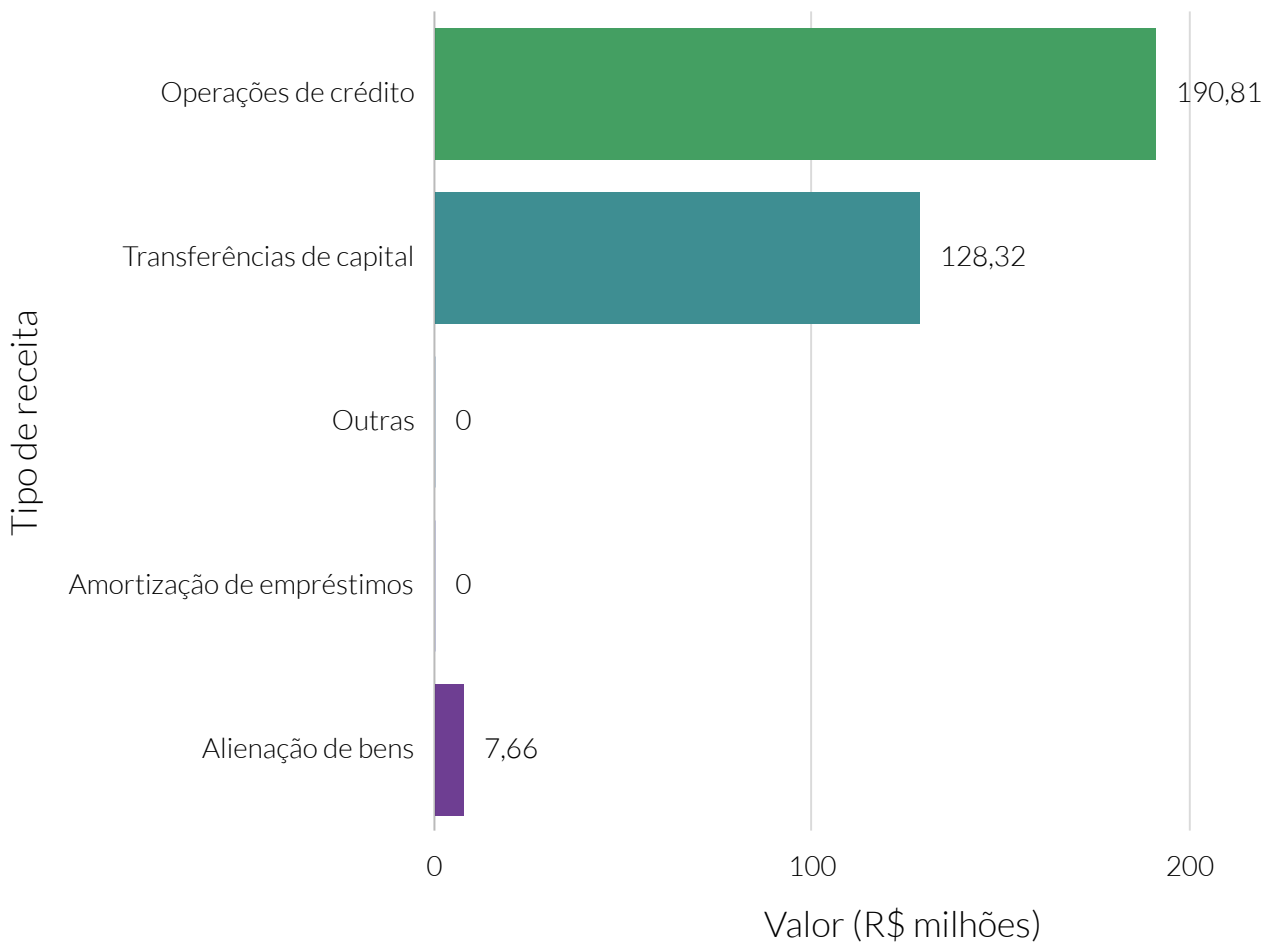

**Fonte:** Sistema de Informações Contábeis e Fiscais do Setor Público Brasileiro (SICONFI).

### Dedução da receita orçamentária (R\$), por receita de capital (exceto intraorçamentária) - 2020

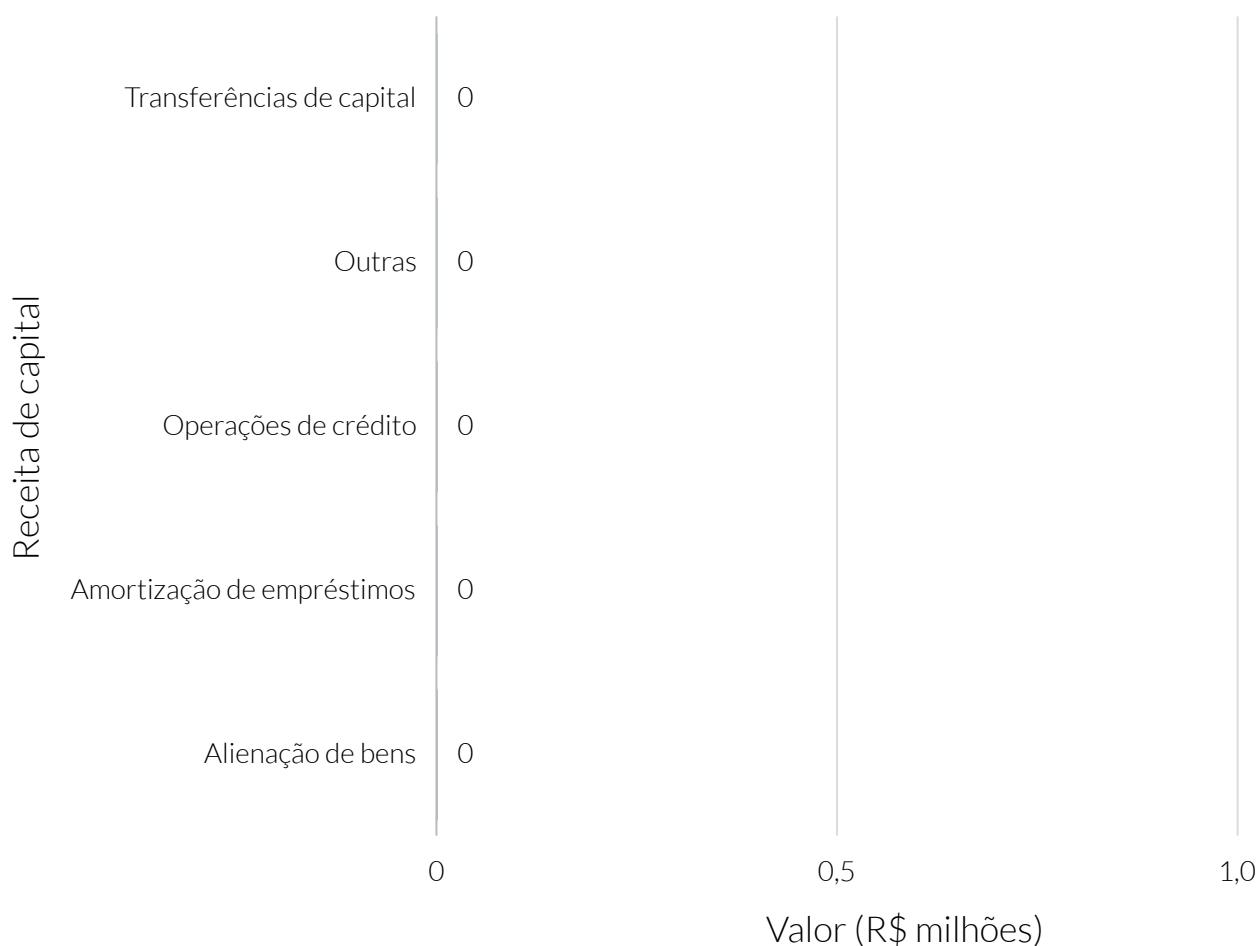

**Fonte:** Sistema de Informações Contábeis e Fiscais do Setor Público Brasileiro (SICONFI).

### Dedução da receita intraorçamentária (R\$), por receita de capital - 2020

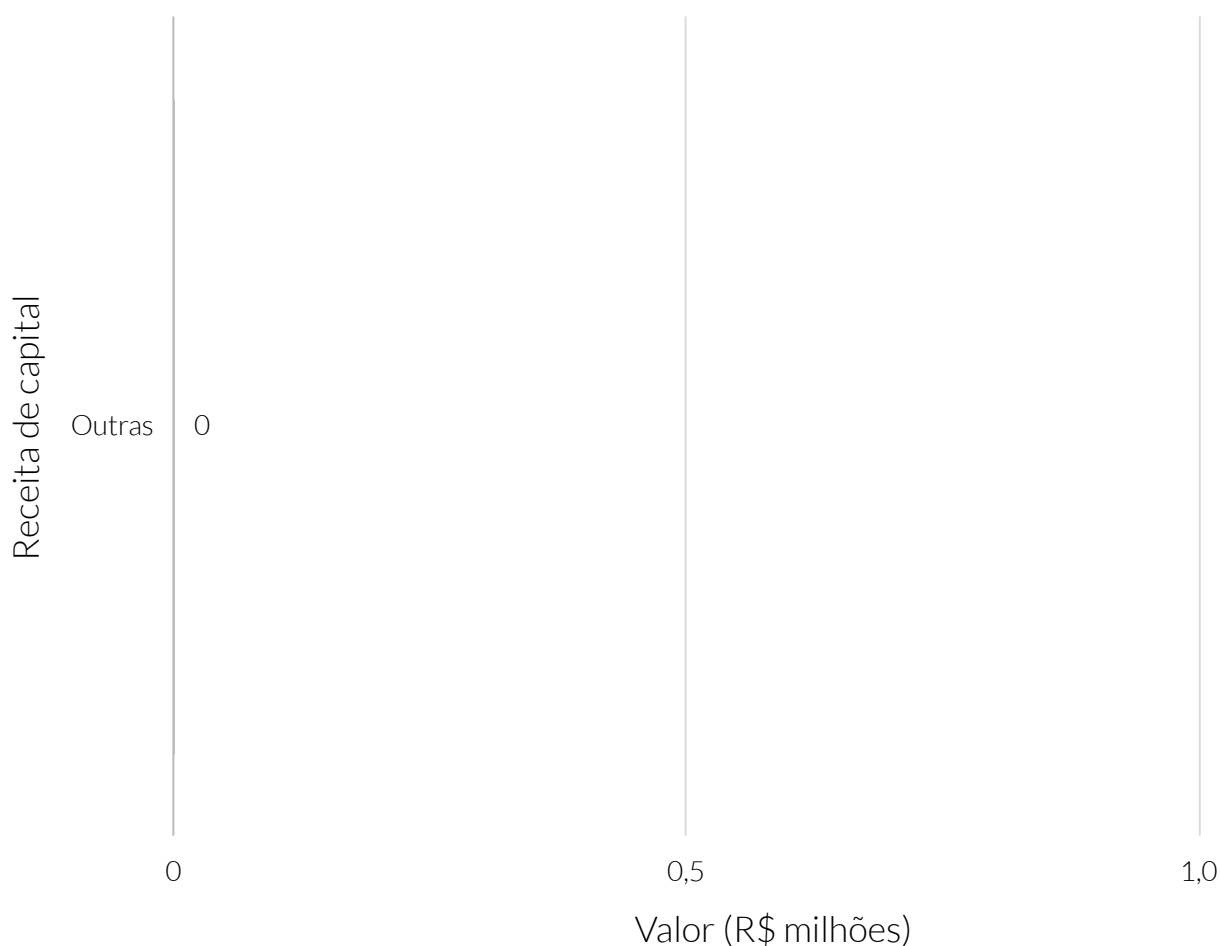

**Fonte:** Sistema de Informações Contábeis e Fiscais do Setor Público Brasileiro (SICONFI).

### Receita intraorçamentária (R\$), por receita de capital - 2020

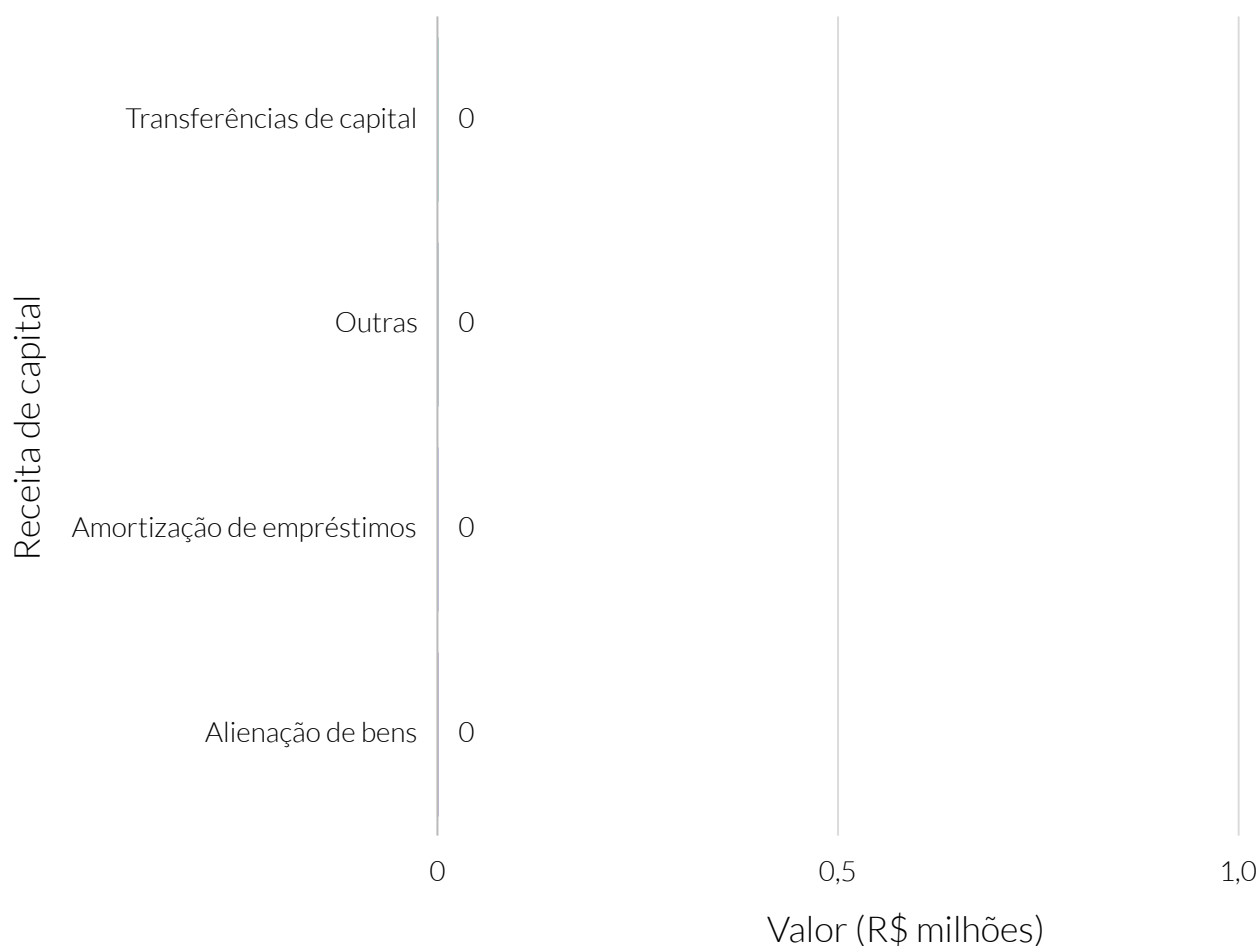

**Fonte:** Sistema de Informações Contábeis e Fiscais do Setor Público Brasileiro (SICONFI).

Receita orçamentária (R\$), por tipo de receita tributária (exceto intraorçamentária) - 2020

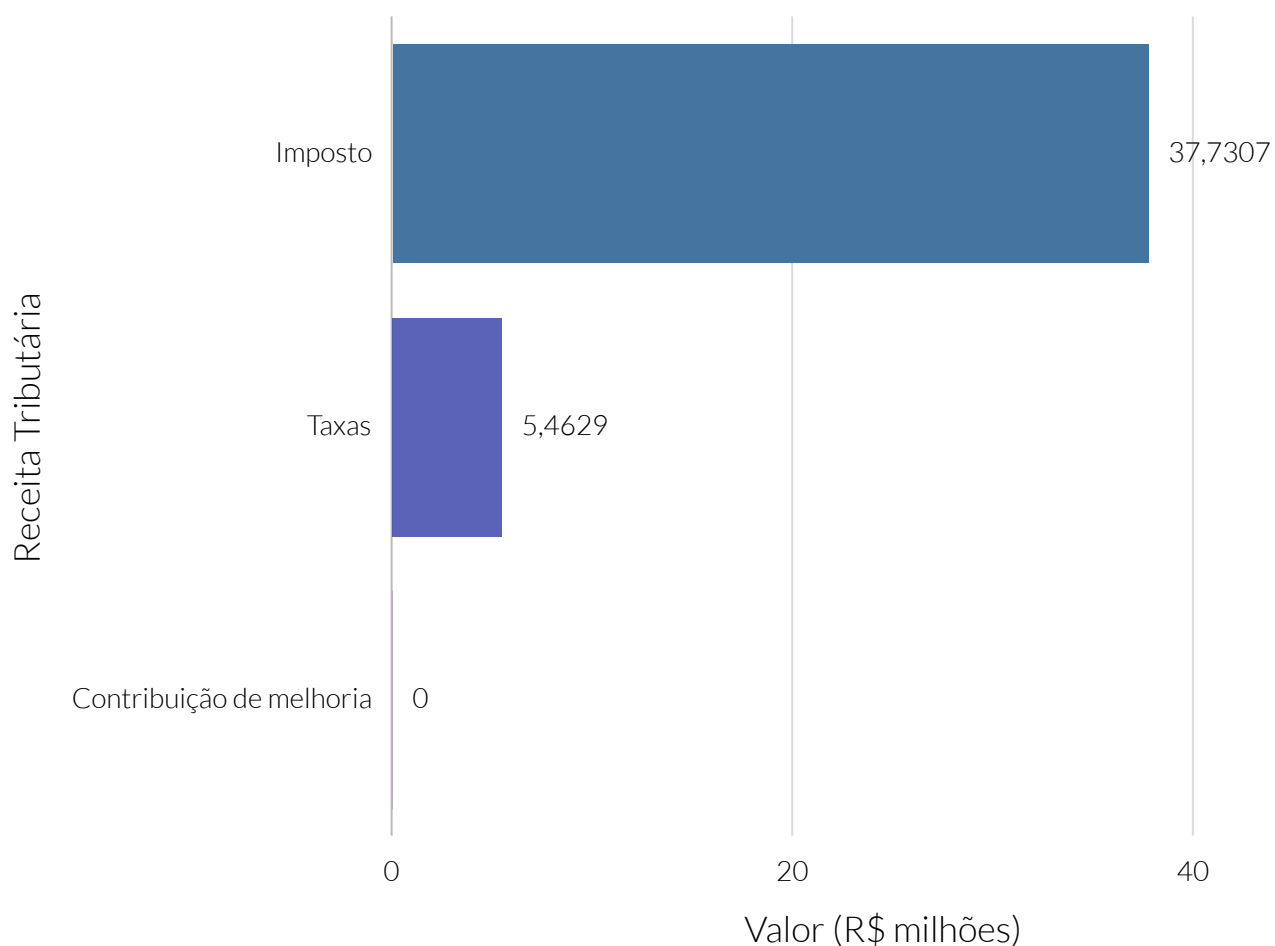

**Fonte:** Sistema de Informações Contábeis e Fiscais do Setor Público Brasileiro (SICONFI).



Receita orçamentária (R\$), por tipo de receita de transferência intergovernamental (exceto intraorçamentária) - 2020

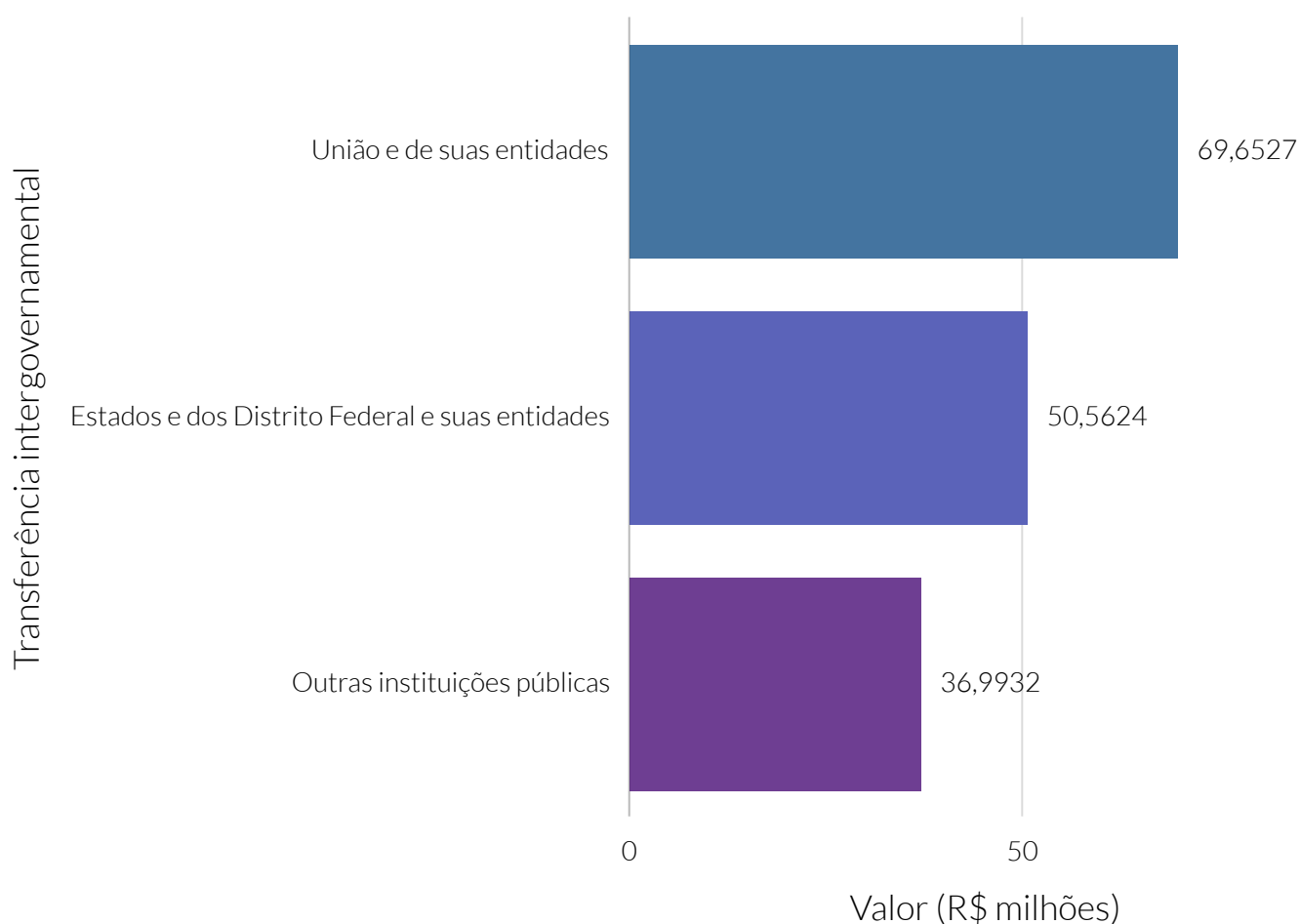

**Fonte:** Sistema de Informações Contábeis e Fiscais do Setor Público Brasileiro (SICONFI).

### Receita orçamentária (R\$), por tipo de imposto (exceto intraorçamentária) - 2020

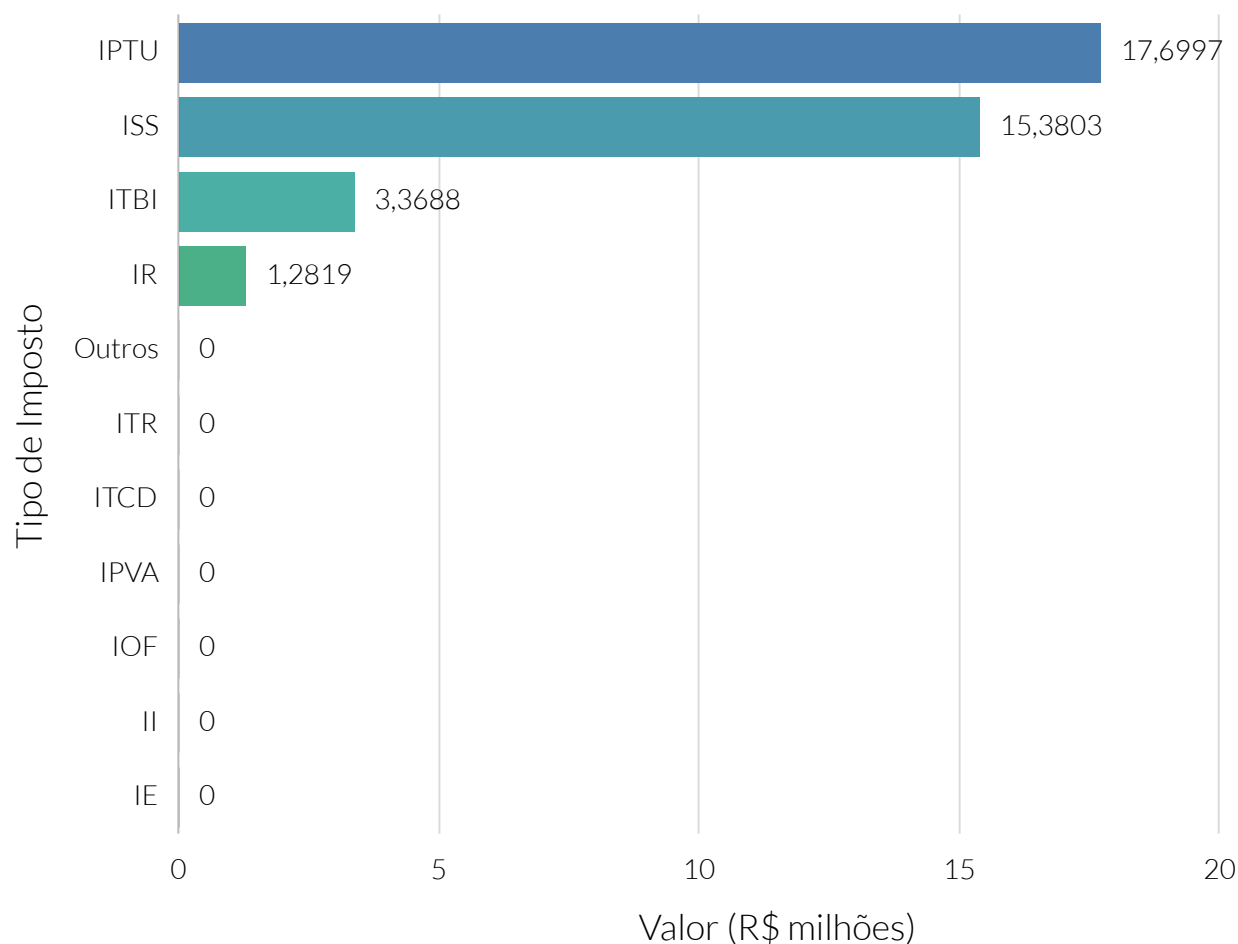

**Fonte:** Sistema de Informações Contábeis e Fiscais do Setor Público Brasileiro (SICONFI).

**Nota:** Tipos de impostos: Exportação (IE), Importação (II), Operações financeiras (IOF), Propriedade predial e territorial urbana (IPTU), Propriedade de veículos automotores (IPVA), Renda e proventos de qualquer natureza (IR), Serviços de qualquer natureza (ISS), Transmissão inter vivos de bens e imóveis e de direitos reais sobre imóveis (ITBI), Propriedade territorial rural (ITR), Transmissão causa mortis e doação de bens e direitos (ITCD).

De acordo com dados do Sistema de Informações Contábeis e Fiscais do Setor Público Brasileiro (SICONFI) da Secretaria do Tesouro Nacional (STN), o valor de despesa orçamentária empenhada no município de Porto Nacional, no ano de 2020, foi de R\$ 231.270.508,23, sendo 87,66% referente à despesa corrente.

A despesa orçamentária empenhada per capita de Porto Nacional foi de R\$4.337,73.

A despesa com pessoal e encargos sociais, para o mesmo ano, foi de R\$121.462.752,33, valor que representa 59,91% da despesa corrente orçamentária empenhada de Porto Nacional.

### Despesa orçamentária empenhada (R\$)

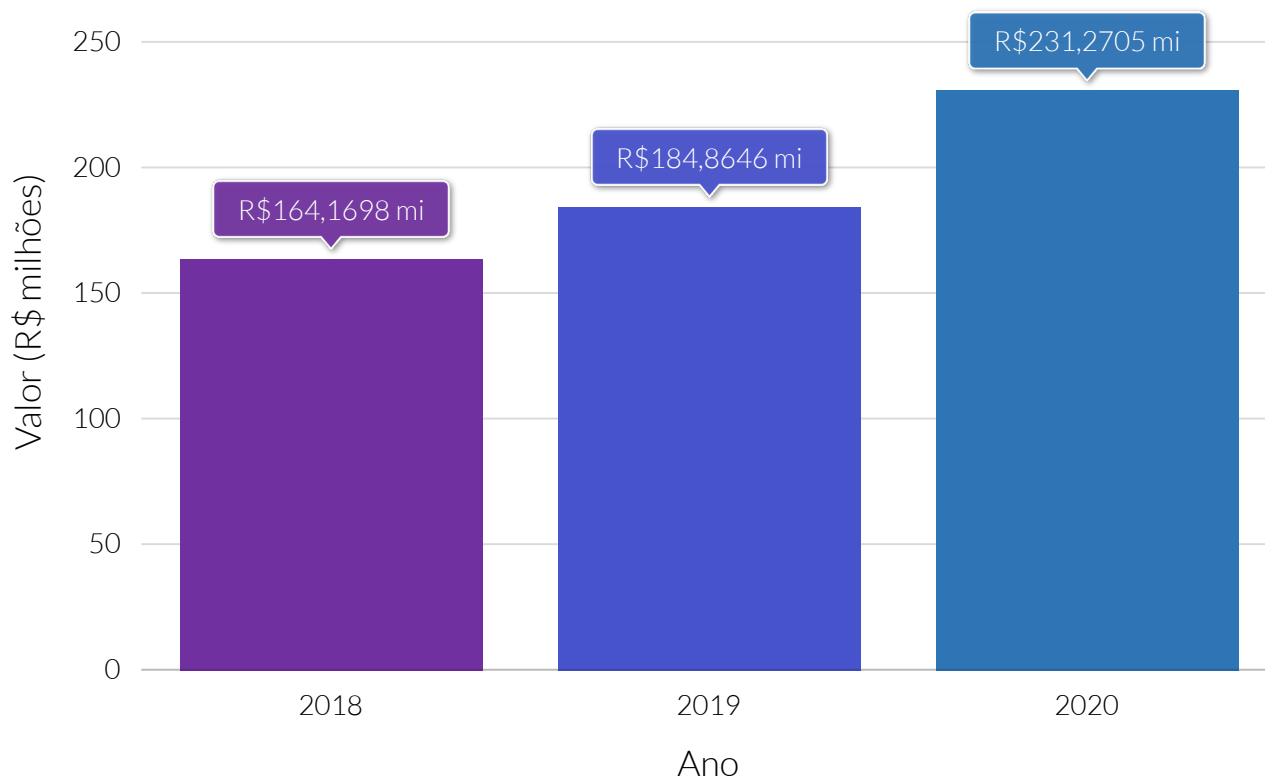

**Fonte:** Sistema de Informações Contábeis e Fiscais do Setor Público Brasileiro (SICONFI).

### Despesa orçamentária empenhada per capita (R\$)

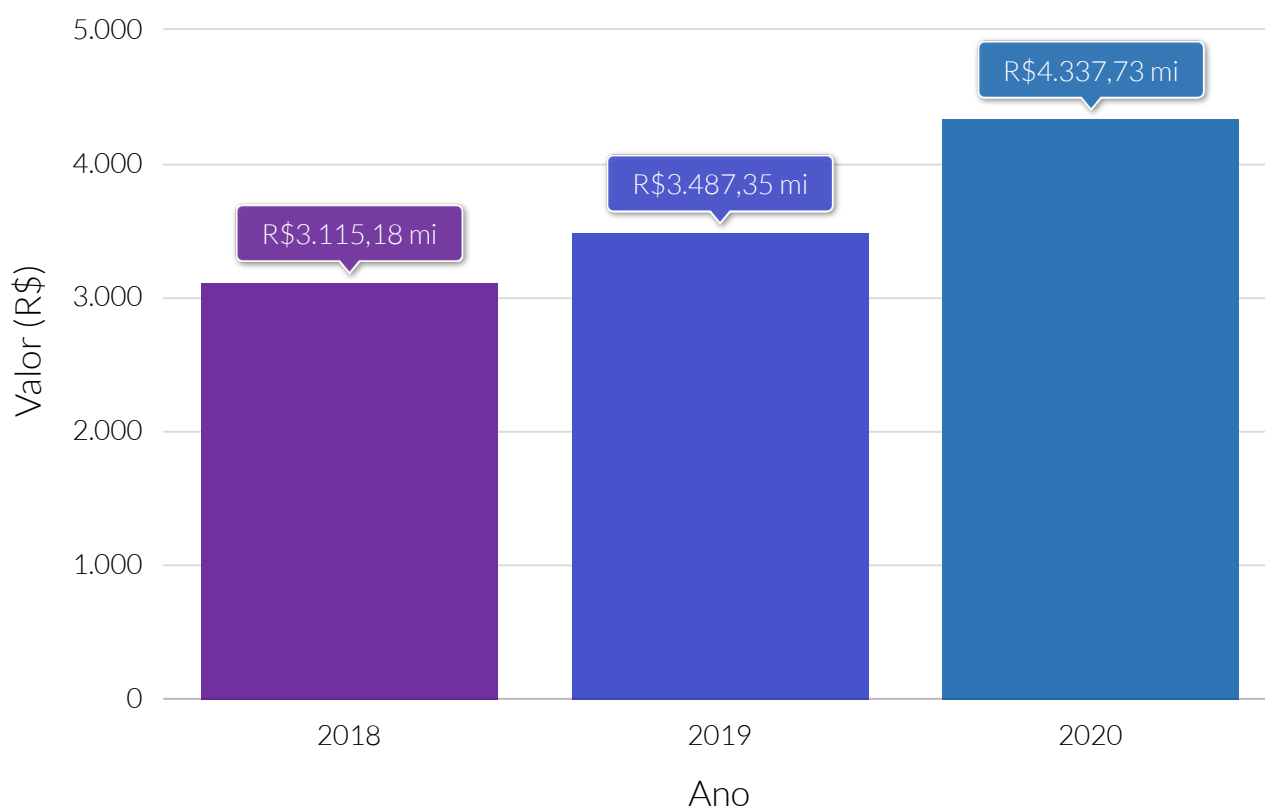

**Fonte:** Sistema de Informações Contábeis e Fiscais do Setor Público Brasileiro (SICONFI).

### Despesa orçamentária empenhada (R\$), por tipo de despesa - 2020

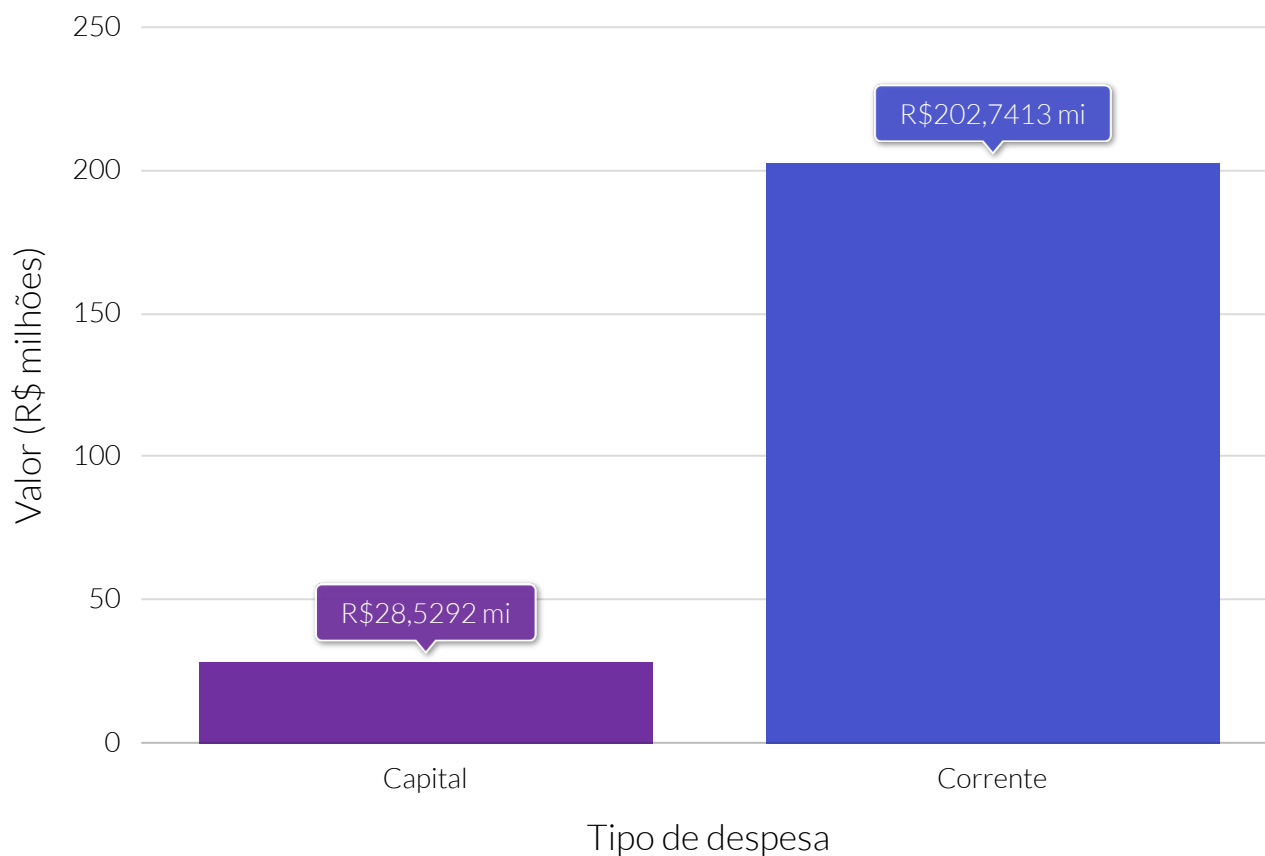

**Fonte:** Sistema de Informações Contábeis e Fiscais do Setor Público Brasileiro (SICONFI).

### Despesa orçamentária empenhada (R\$), por despesa corrente - 2020

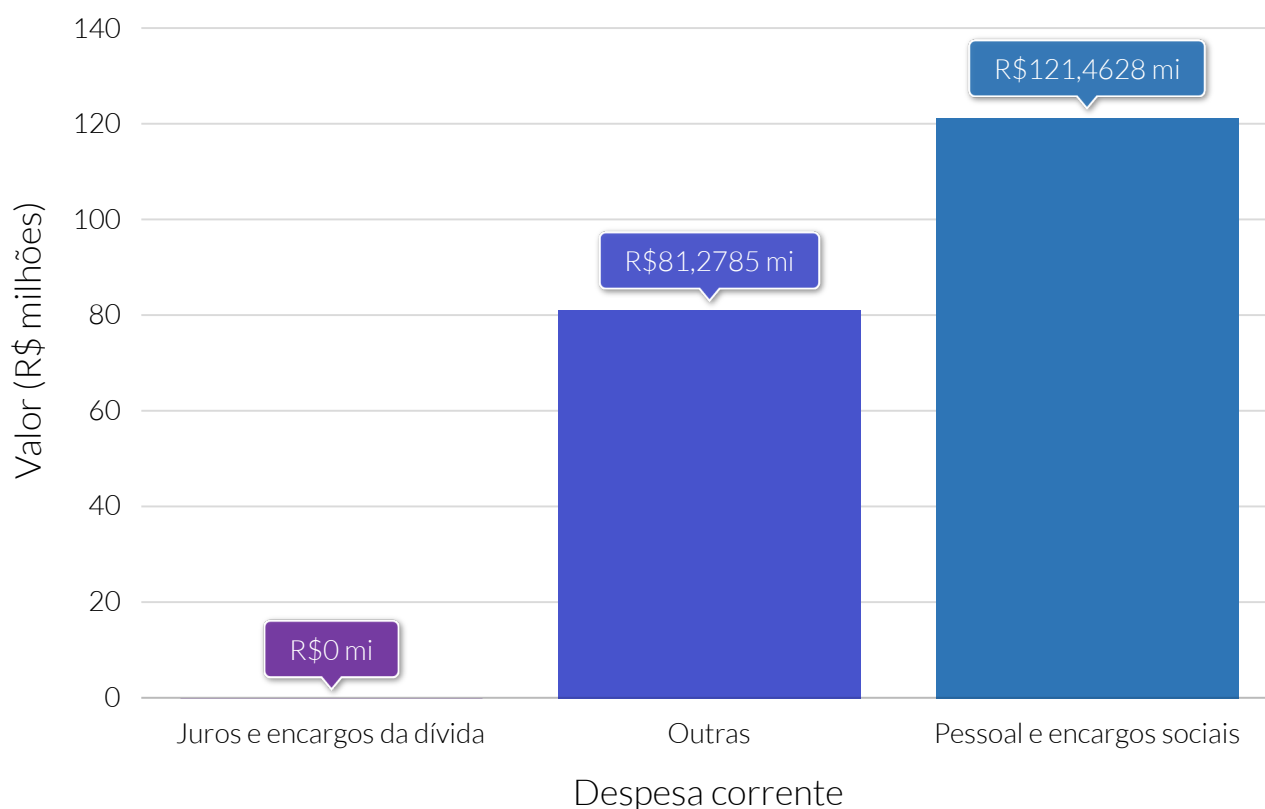

**Fonte:** Sistema de Informações Contábeis e Fiscais do Setor Público Brasileiro (SICONFI).

### Despesa orçamentária empenhada (R\$), por despesa de capital - 2020

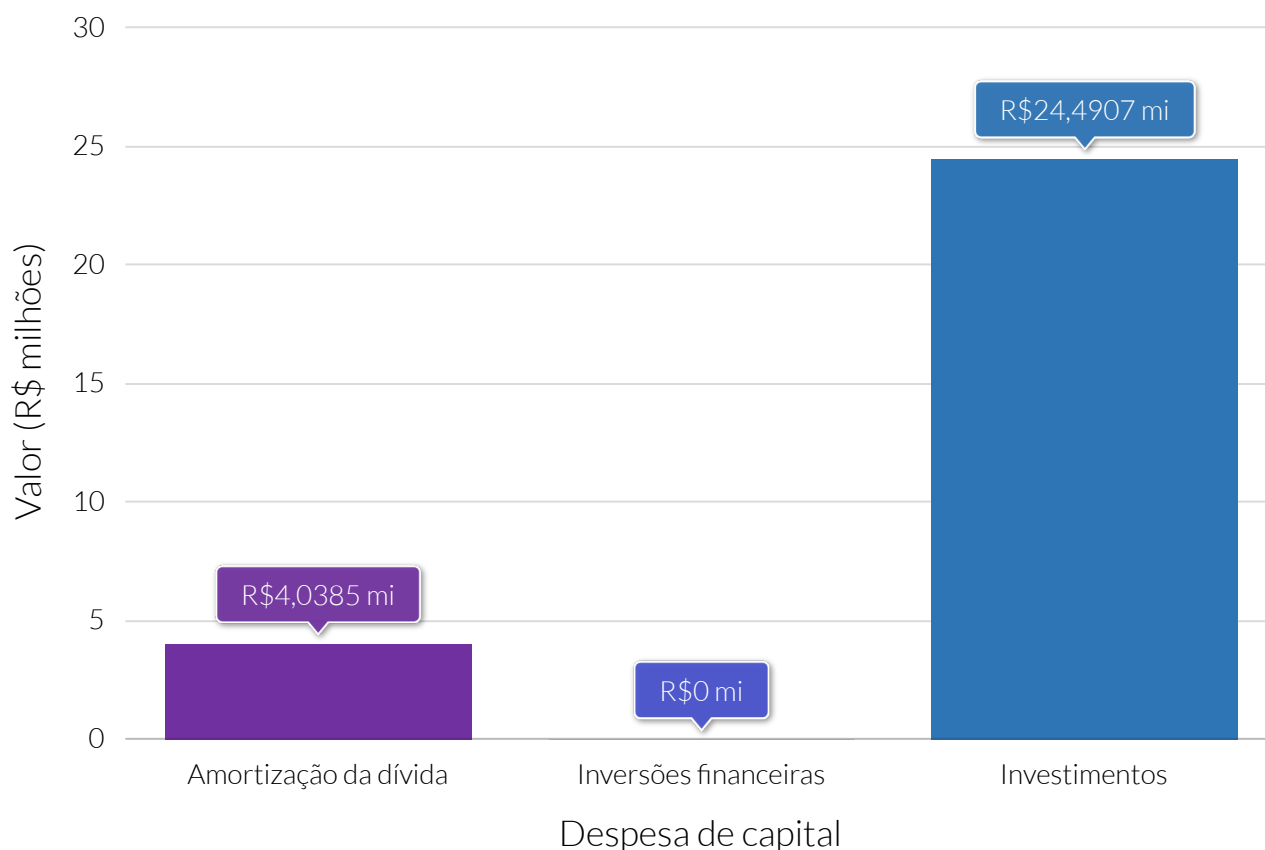

**Fonte:** Sistema de Informações Contábeis e Fiscais do Setor Público Brasileiro (SICONFI).



Segundo o Instituto Brasileiro de Geografia e Estatística (IBGE), no ano de 2018, a soma em valores monetários de todos os bens e serviços finais produzidos por Porto Nacional alcançou um montante de R\$1.677.465.000. A participação do PIB deste município no PIB de seu estado passou de 4,19% no ano de 2012, para 4,70% no ano de 2018. O PIB de Porto Nacional ocupou a 4ª posição de Tocantins.

Um total de 11,77% do PIB de Porto Nacional, em ano de 2018, estava ligado à agropecuária, 9,99% à indústria e 44,02% ao segmento de prestação de serviços. A administração pública e os impostos representavam 20,40% e 13,81%, respectivamente.

Os valores do Valor Adicionado Bruto (VAB), no ano de 2018, referente às categorias agropecuária, indústria e administração pública eram, respectivamente, R\$197.492.000, R\$167.587.000 e R\$342.254.000.

O PIB per capita de Porto Nacional alcançou o valor de R\$ 31.830,46, ocupando a posição 15º entre os municípios de Tocantins. No comparativo deste indicador, o município ficou acima da média do estado (R\$22.933,07).

### PIB (R\$ milhões) a preços correntes

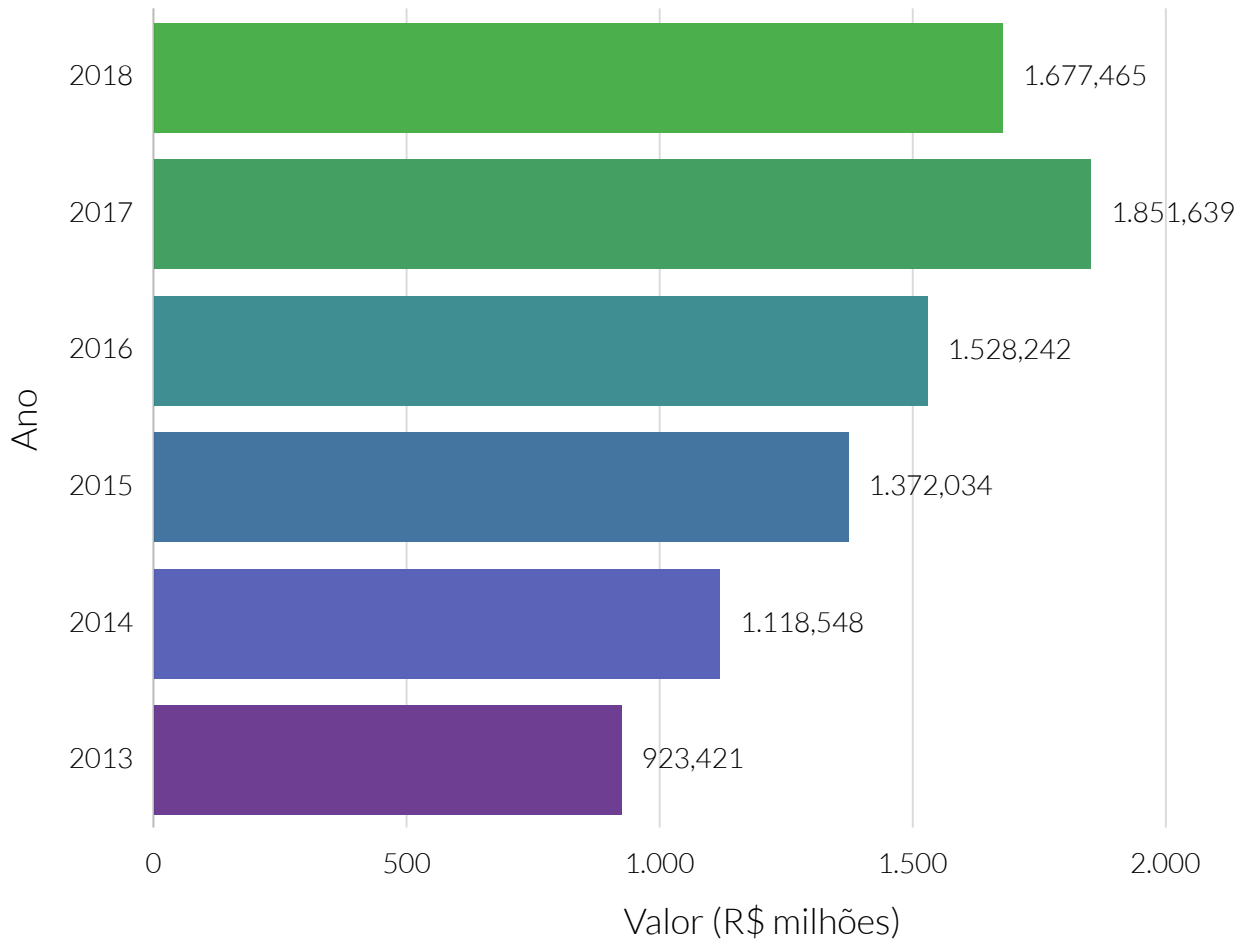

**Fonte:** Instituto Brasileiro de Geografia e Estatística (IBGE).

**Nota:** PIB - Produto Interno Bruto.

### PIB (R\$) per capita a preços correntes dos municípios do cluster - 2018

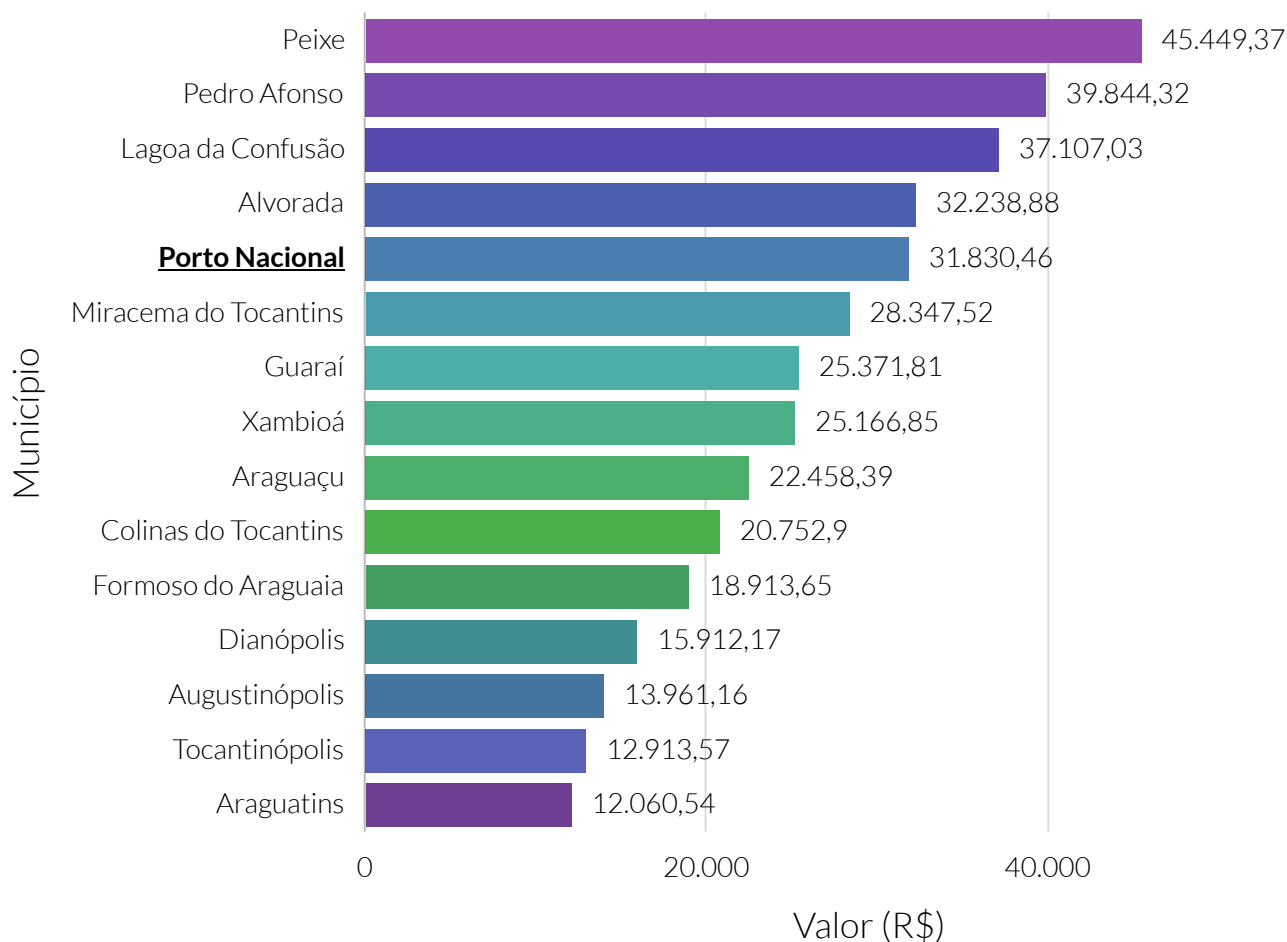

**Fonte:** Instituto Brasileiro de Geografia e Estatística (IBGE).

**Nota:** PIB - Produto Interno Bruto.

O cluster é um agrupamento de municípios que fazem parte do mesmo estado e possuem similaridades econômicas, sociais e demográficas. Para o agrupamento foram utilizados os seguintes indicadores: Estimativa populacional, IDHm, Rendimento nominal médio mensal domiciliar per capita dos domicílios particulares permanentes urbanos, PIB, Quantidade de empresas, Quantidade de empregos, Potencial de Consumo e Receita orçamentária (R\$) tributária (exceto intraorçamentária).

### Valor relativo do PIB do município na composição do PIB do estado

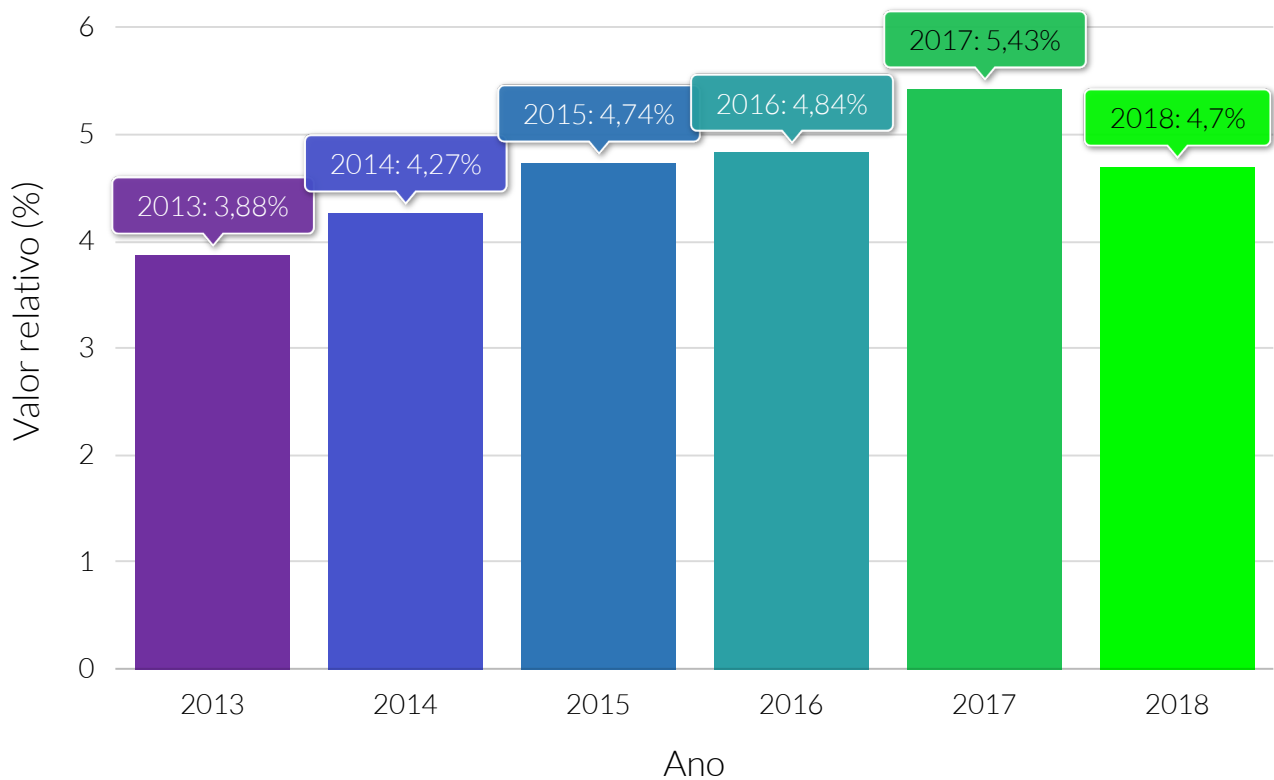

**Fonte:** Instituto Brasileiro de Geografia e Estatística (IBGE).

**Nota:** PIB - Produto Interno Bruto.

### Valor (R\$) do VAB por tipo - 2018

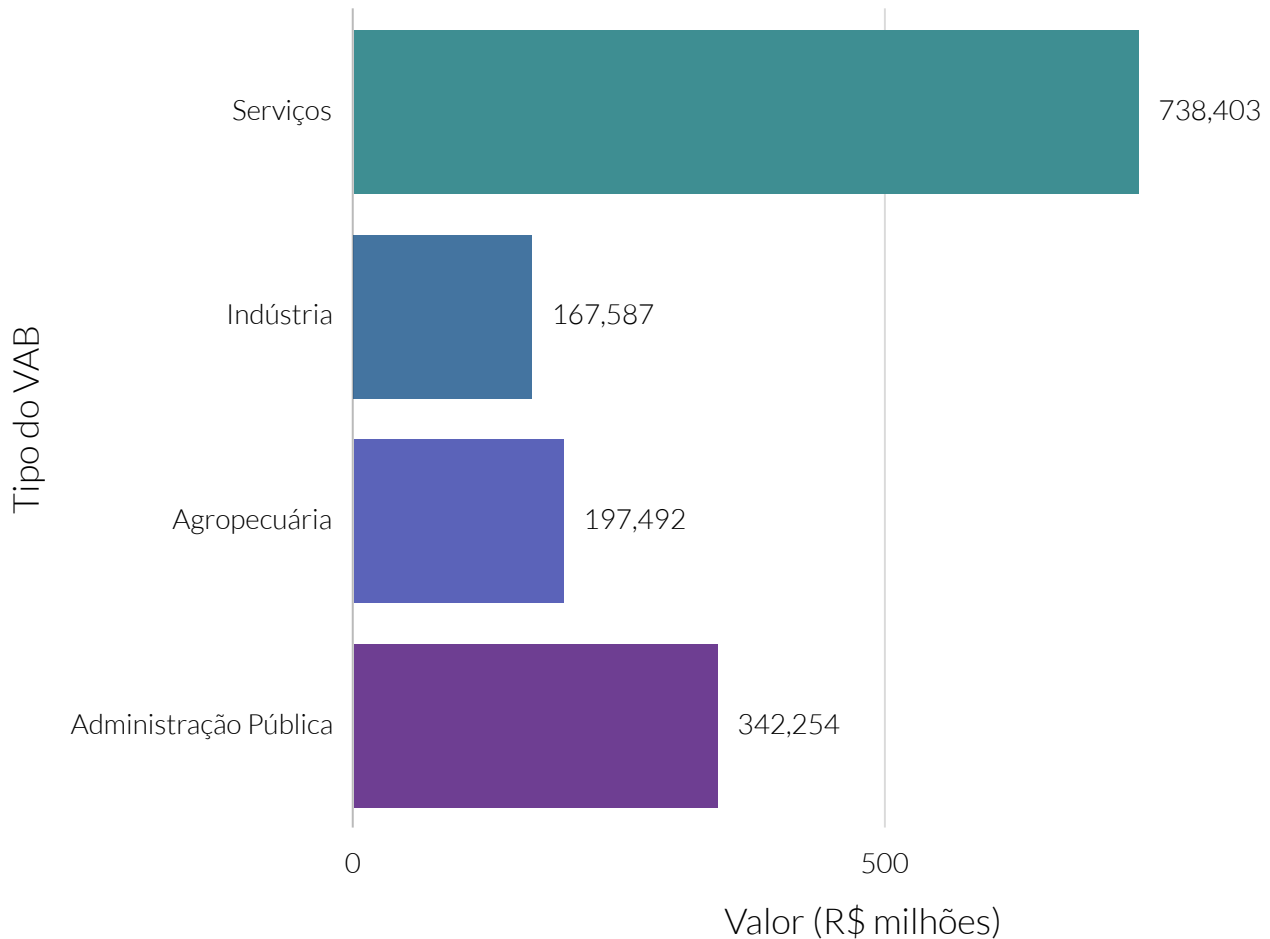

**Fonte:** Instituto Brasileiro de Geografia e Estatística (IBGE).

**Nota:** Administração Pública compreende administração, defesa, educação e saúde públicas e seguridade social.

VAB - Valor Adicionado Bruto.

### Valor relativo do VAB na composição do PIB, por tipo - 2018

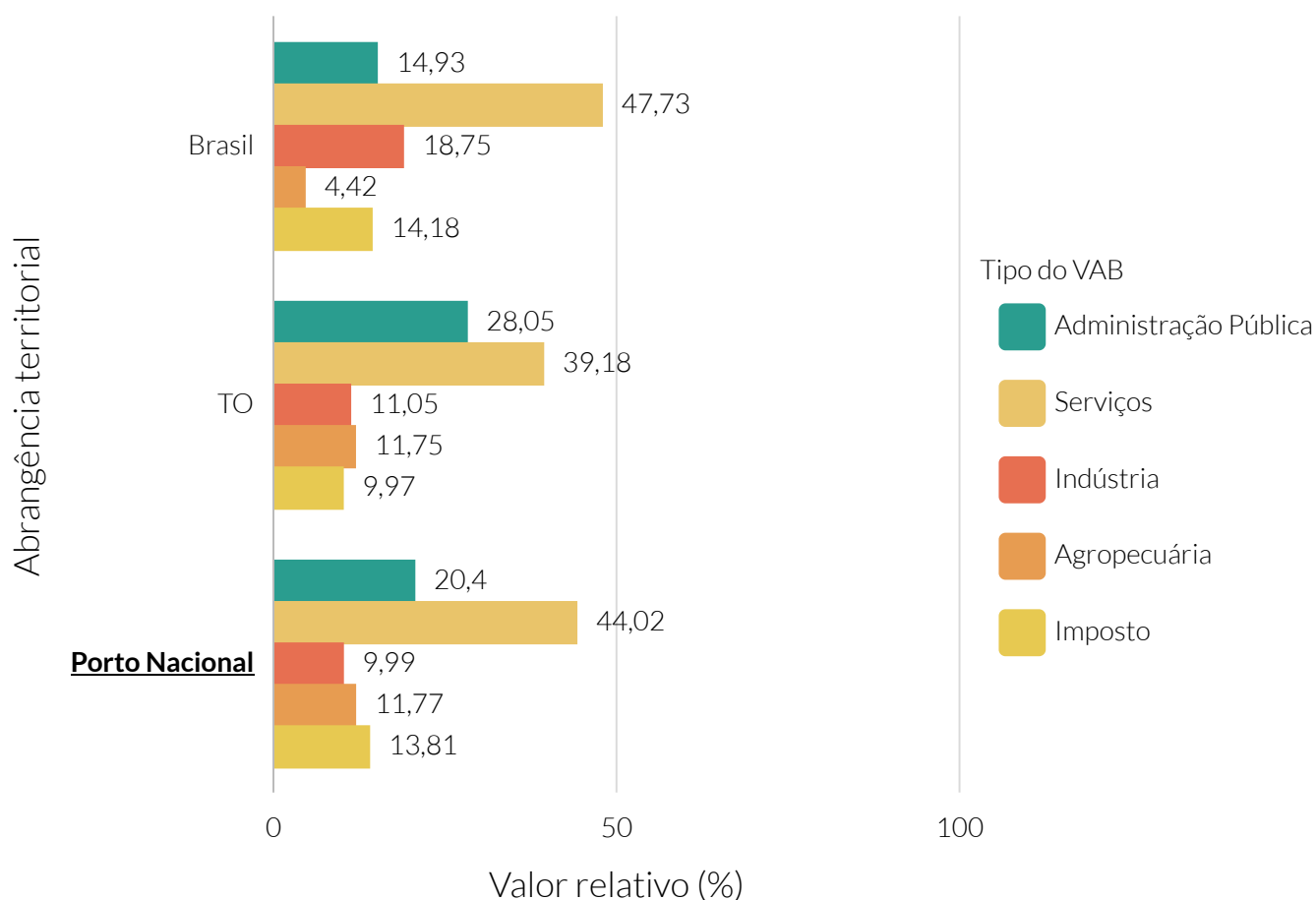

**Fonte:** Instituto Brasileiro de Geografia e Estatística (IBGE).

**Nota:** Administração Pública compreende administração, defesa, educação e saúde públicas e seguridade social

PIB - Produto Interno Bruto.

VAB - Valor Adicionado Bruto.

Segundo dados do Ministério da Economia, Porto Nacional registrou em junho do ano de 2021 uma corrente de comércio exterior de US\$ 41.626.376.

As exportações em junho do ano de 2021 apresentaram um valor de US\$ 20.646.964 e as importações, US\$ 20.979.412. Com esse desempenho, a balança comercial do município apresentou um valor de US\$-332.448,00.

### Valor (US\$ FOB) das exportações e importações

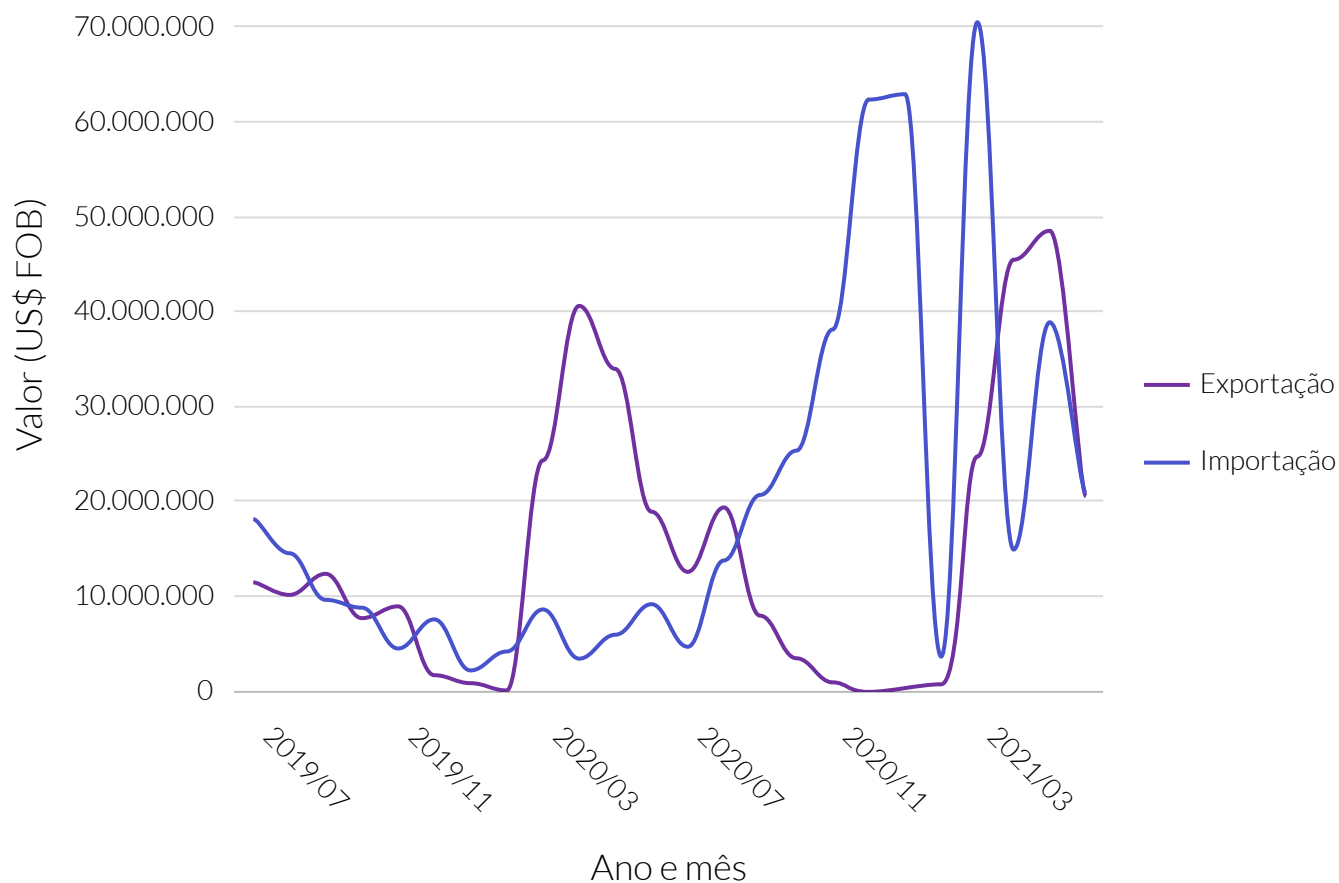

**Fonte:** Ministério da Economia.

**Nota:** FOB – *Free On Board*: Livre a bordo. Quando os custos e riscos do frete é assumido pelo comprador a partir que a mercadoria é colocada a bordo do transporte.



### Valor (US\$ FOB) das exportações e importações

Período	Exportação (US\$ FOB)	Importação (US\$ FOB)
Julho de 2019	11.545.355	18.213.729
Agosto de 2019	10.226.805	14.619.623
Setembro de 2019	12.451.607	9.705.128
Outubro de 2019	7.773.832	8.879.350
Novembro de 2019	9.020.518	4.575.449
Dezembro de 2019	1.758.924	7.647.251
Janeiro de 2020	917.528	2.262.736
Fevereiro de 2020	151.139	4.258.047
Março de 2020	24.418.787	8.694.075
Abril de 2020	40.706.590	3.504.748
Maio de 2020	34.053.635	6.027.692
Junho de 2020	19.003.707	9.249.109
Julho de 2020	12.658.682	4.757.983
Agosto de 2020	19.449.862	13.860.615
Setembro de 2020	8.035.475	20.770.976
Outubro de 2020	3.545.646	25.440.309
Novembro de 2020	1.005.651	38.208.766
Dezembro de 2020	43	62.463.590
Janeiro de 2021	Sem informação	63.028.136
Fevereiro de 2021	800.797	3.726.868
Março de 2021	24.822.886	70.608.857
Abril de 2021	45.573.537	15.011.542
Maio de 2021	48.622.444	38.973.041
Junho de 2021	20.646.964	20.979.412

### Valor (US\$) da corrente de comércio exterior

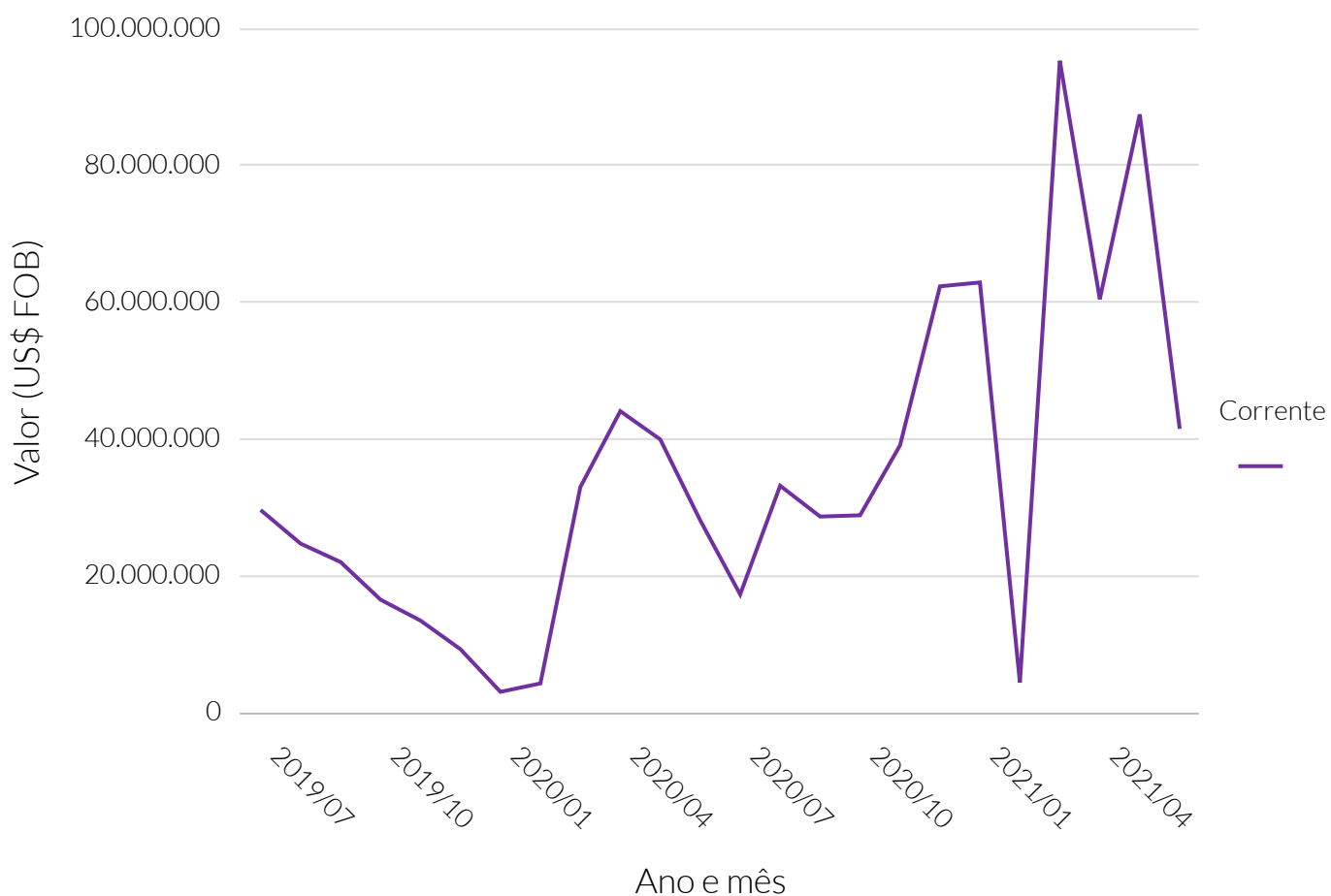

Fonte: Ministério da Economia.

### Valor (US\$) da corrente de comércio exterior

Período	Corrente do comércio exterior (US\$ FOB)
Julho de 2019	29.759.084
Agosto de 2019	24.846.428
Setembro de 2019	22.156.735
Outubro de 2019	16.653.182
Novembro de 2019	13.595.967
Dezembro de 2019	9.406.175
Janeiro de 2020	3.180.264
Fevereiro de 2020	4.409.186
Março de 2020	33.112.862
Abril de 2020	44.211.338
Mai de 2020	40.081.327
Junho de 2020	28.252.816
Julho de 2020	17.416.665
Agosto de 2020	33.310.477
Setembro de 2020	28.806.451
Outubro de 2020	28.985.955
Novembro de 2020	39.214.417
Dezembro de 2020	62.463.633
Janeiro de 2021	63.028.136
Fevereiro de 2021	4.527.665
Março de 2021	95.431.743
Abril de 2021	60.585.079
Mai de 2021	87.595.485
Junho de 2021	41.626.376

### Valor (US\$) da balança comercial

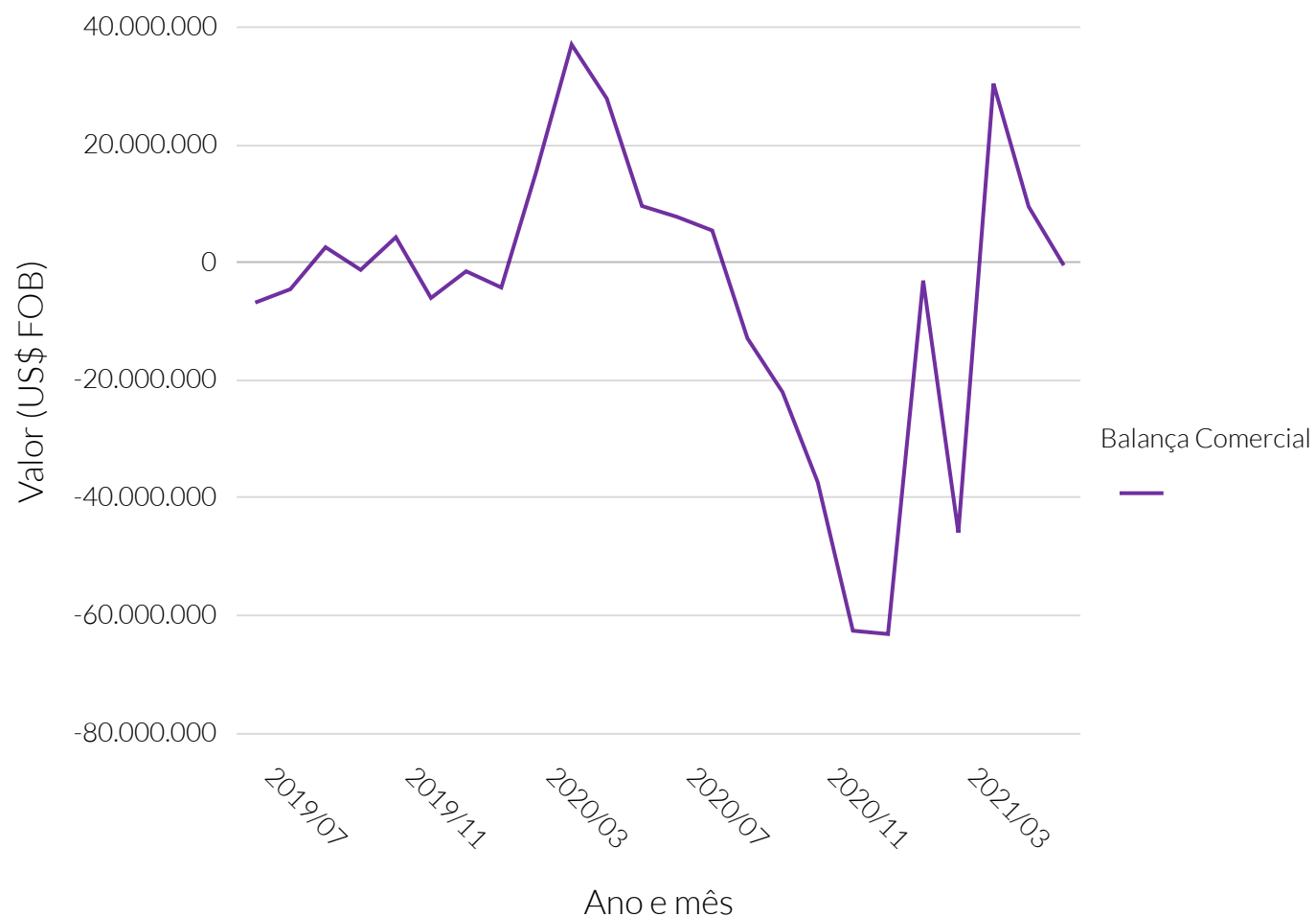

Fonte: Ministério da Economia.

### Valor (US\$) da balança comercial

Período	Balança comercial (US\$ FOB)
Julho de 2019	-6.668.374
Agosto de 2019	-4.392.818
Setembro de 2019	2.746.479
Outubro de 2019	-1.105.518
Novembro de 2019	4.445.069
Dezembro de 2019	-5.888.327
Janeiro de 2020	-1.345.208
Fevereiro de 2020	-4.106.908
Março de 2020	15.724.712
Abril de 2020	37.201.842
Maio de 2020	28.025.943
Junho de 2020	9.754.598
Julho de 2020	7.900.699
Agosto de 2020	5.589.247
Setembro de 2020	-12.735.501
Outubro de 2020	-21.894.663
Novembro de 2020	-37.203.115
Dezembro de 2020	-62.463.547
Janeiro de 2021	-63.028.136
Fevereiro de 2021	-2.926.071
Março de 2021	-45.785.971
Abril de 2021	30.561.995
Maio de 2021	9.649.403
Junho de 2021	-332.448

### Valor (US\$ FOB) das exportações, por principais países de destino - 2021/06

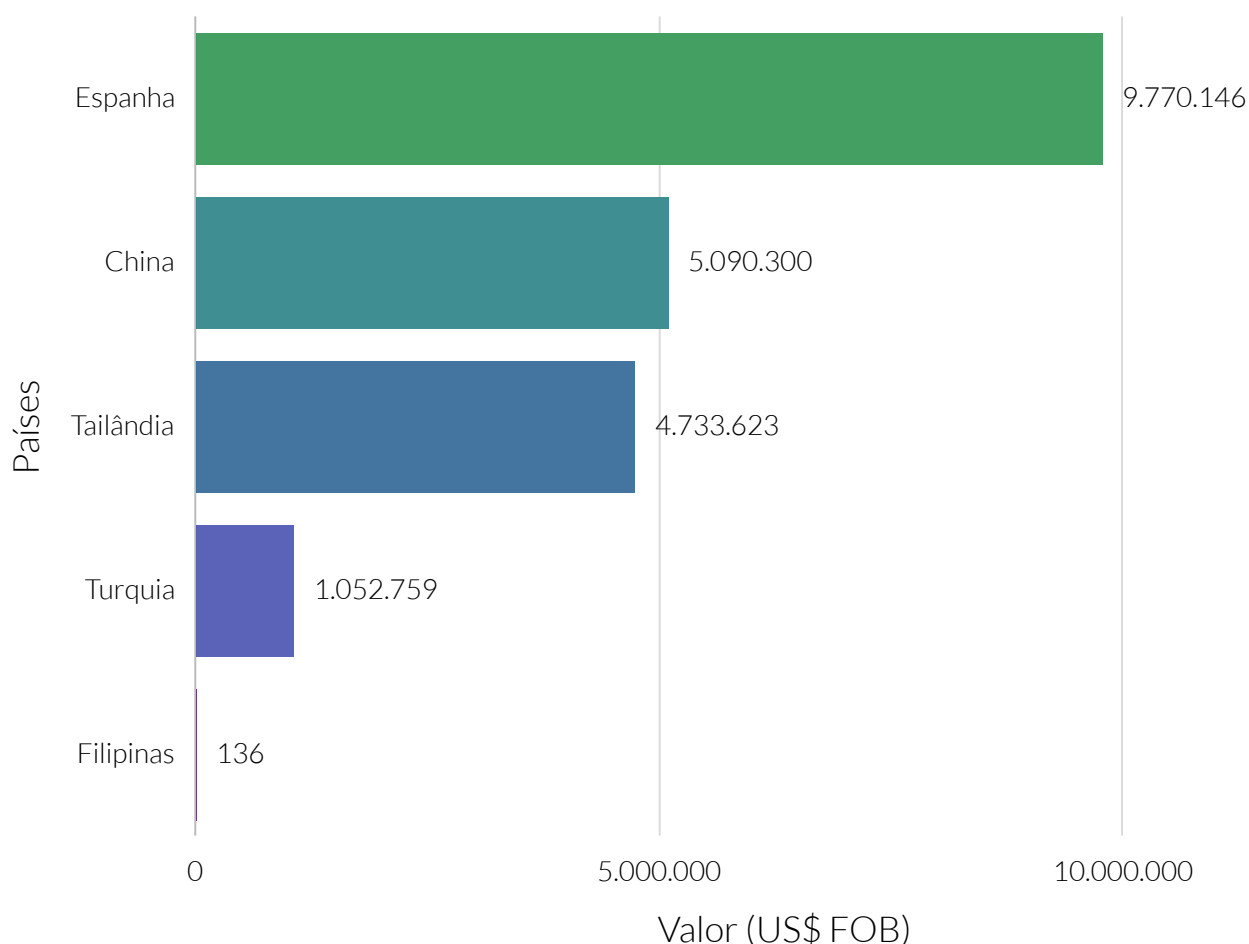

**Fonte:** Ministério da Economia.

**Nota:** FOB - *Free On Board*: Livre a bordo. Quando os custos e riscos do frete é assumido pelo comprador a partir que a mercadoria é colocada a bordo do transporte.

### Valor relativo das exportações, por principais países de destino - 2021/06

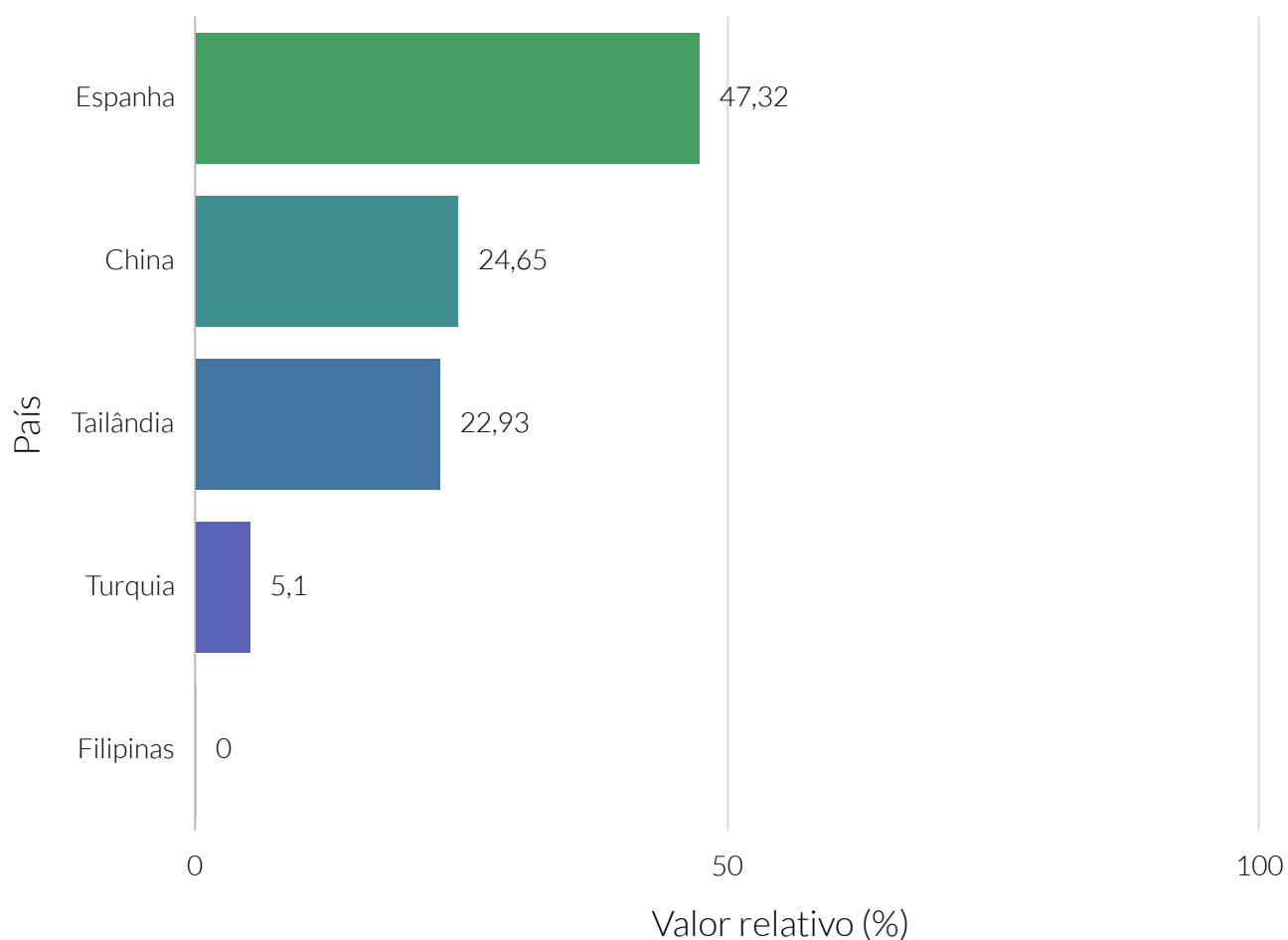

**Fonte:** Ministério da Economia.

### Valor (US\$ FOB) das importações, por principais países de origem - 2021/06

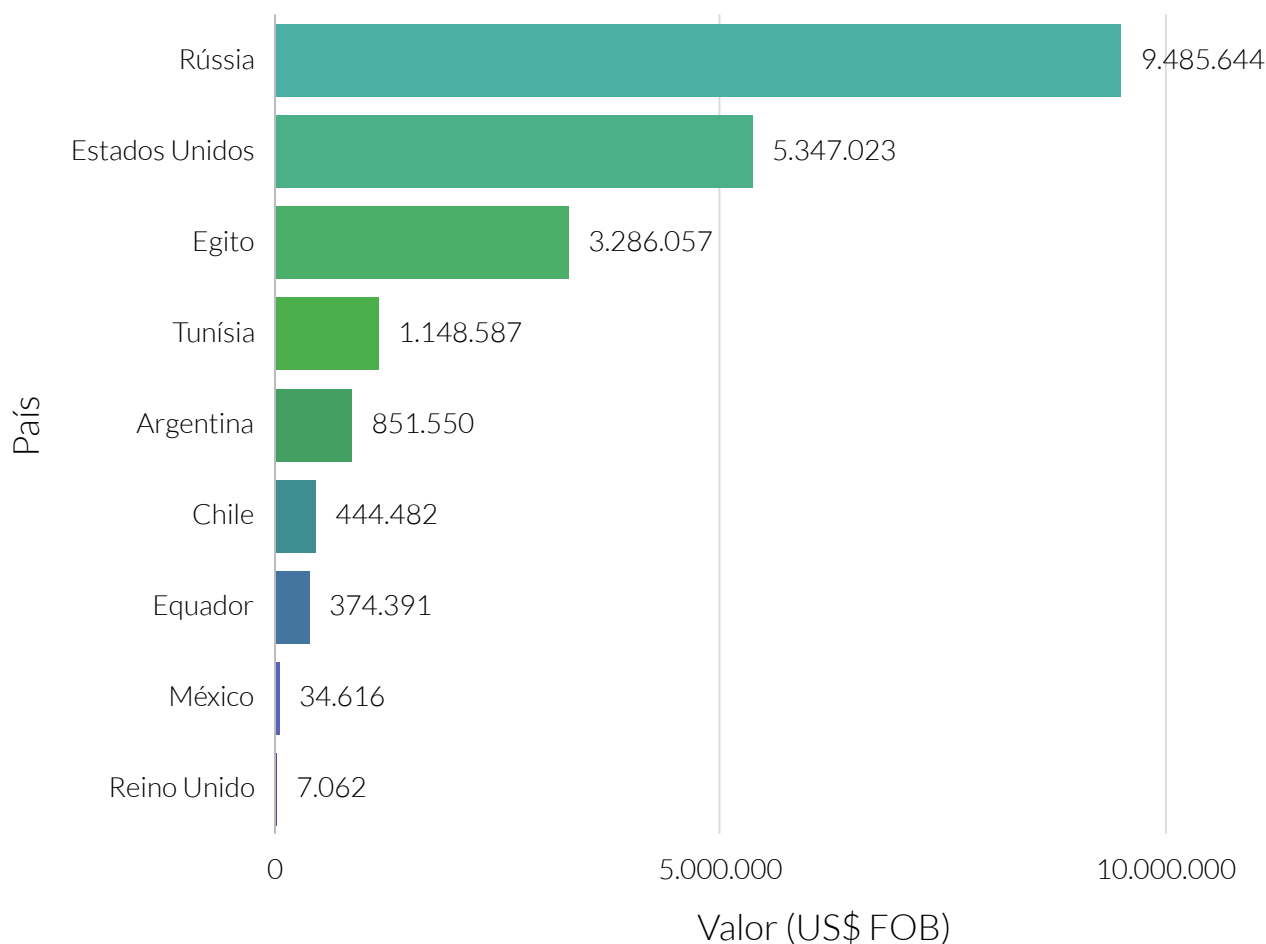

**Fonte:** Ministério da Economia.

**Nota:** FOB – *Free On Board*: Livre a bordo. Quando os custos e riscos do frete é assumido pelo comprador a partir que a mercadoria é colocada a bordo do transporte.



### Valor relativo das importações, por principais países de origem - 2021/06

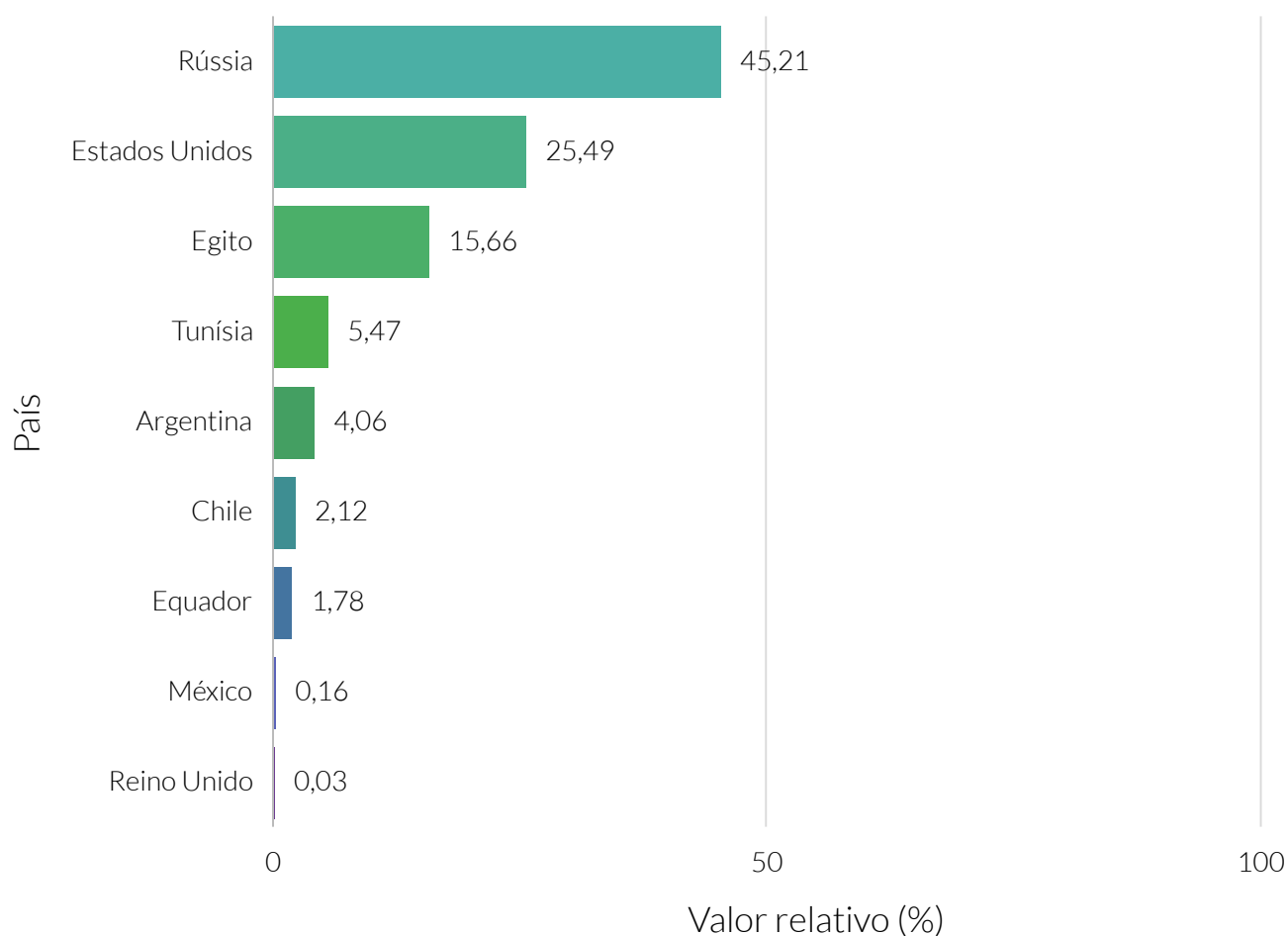

**Fonte:** Ministério da Economia.

De acordo com dados da Relação Anual de Informações Sociais (RAIS) do Ministério da Economia, no que diz respeito ao estoque de empresas e empregos, no ano de 2019, Porto Nacional contava com 2.159 estabelecimentos que totalizavam 9.993 empregos formais. As empresas de micro, pequeno, médio e grande representavam, respectivamente, 93,93%, 5,33%, 0,23% e 0,51% dos negócios do município.

Entre o ano de 2015 e o ano de 2019, o estoque de empresas registrou uma taxa média anual de -0,22%, representando uma variação de -24,00 estabelecimentos em relação ao ano de 2015. Nesse período, a evolução do número de empregos formais registrou uma taxa média de 3,41% ao ano.

Em maio do ano de 2020, a quantidade de admitidos e desligados no trabalho formal foi de, respectivamente 439 e 303, resultando em um saldo de 136 admitidos e desligados no mercado de trabalho formal.

### Quantidade de empresas

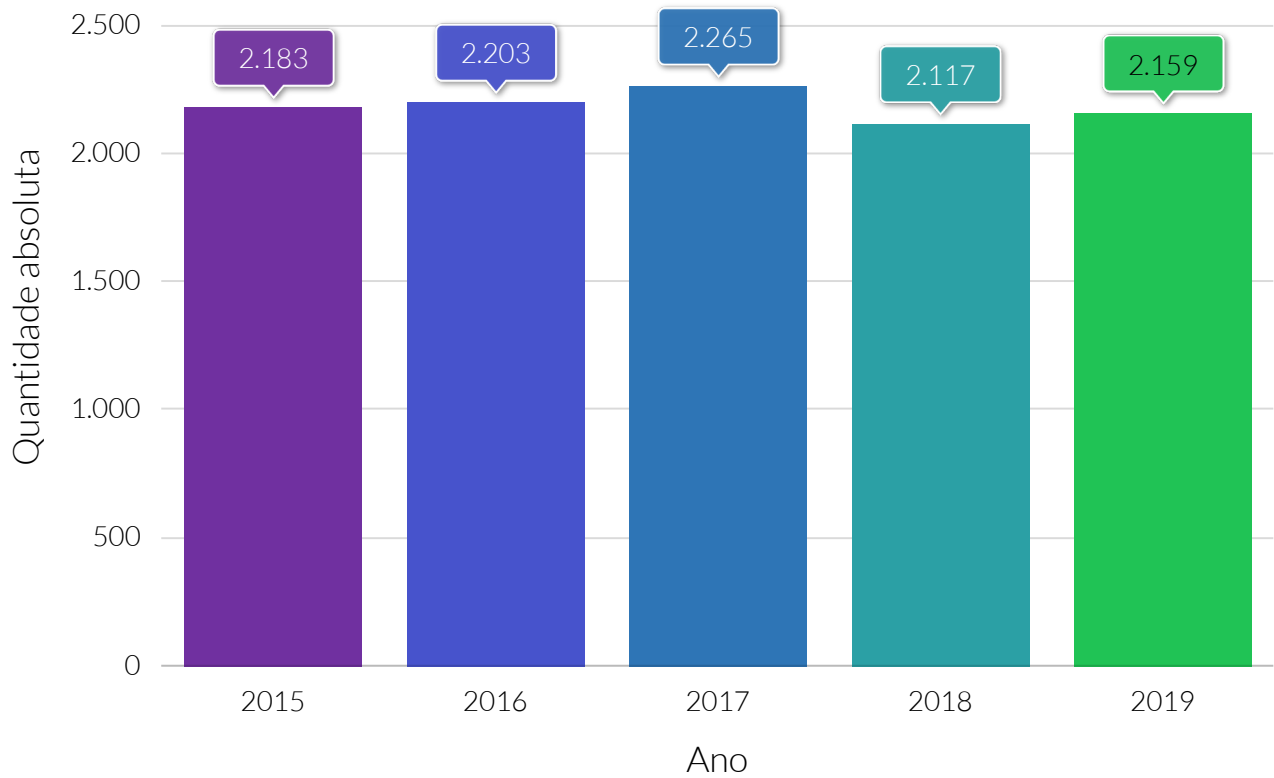

**Fonte:** Ministério da economia.

### Quantidade de empregos

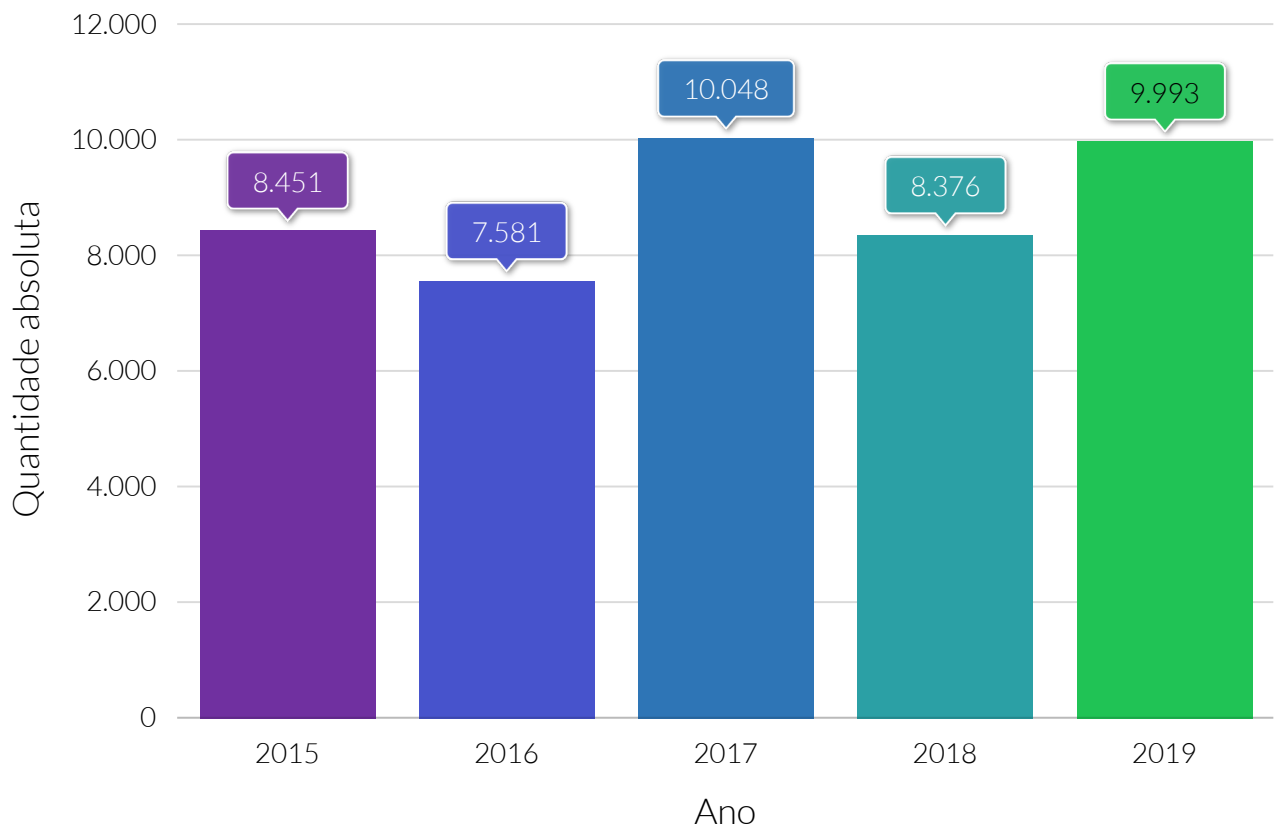

**Fonte:** Ministério da economia.

Taxa média anual do crescimento, de 2015 a 2019, da quantidade de empresas e empregos

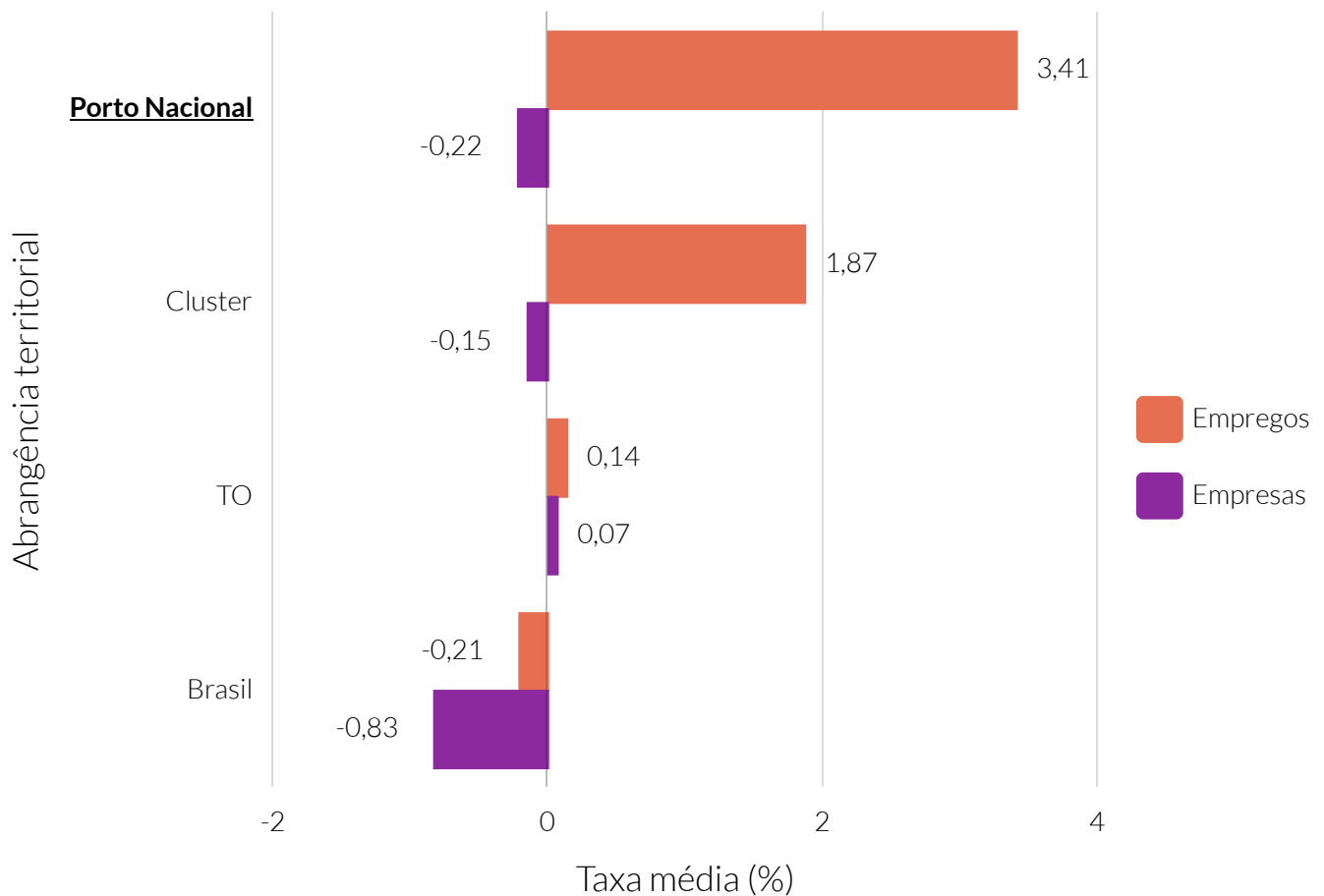

**Fonte:** Relação Anual de Informações Sociais (RAIS).

**Nota:** A taxa média anual foi calculada por meio do método geométrico.

### Taxa média anual do crescimento da quantidade de empresas, de 2015 a 2019, dos municípios do cluster

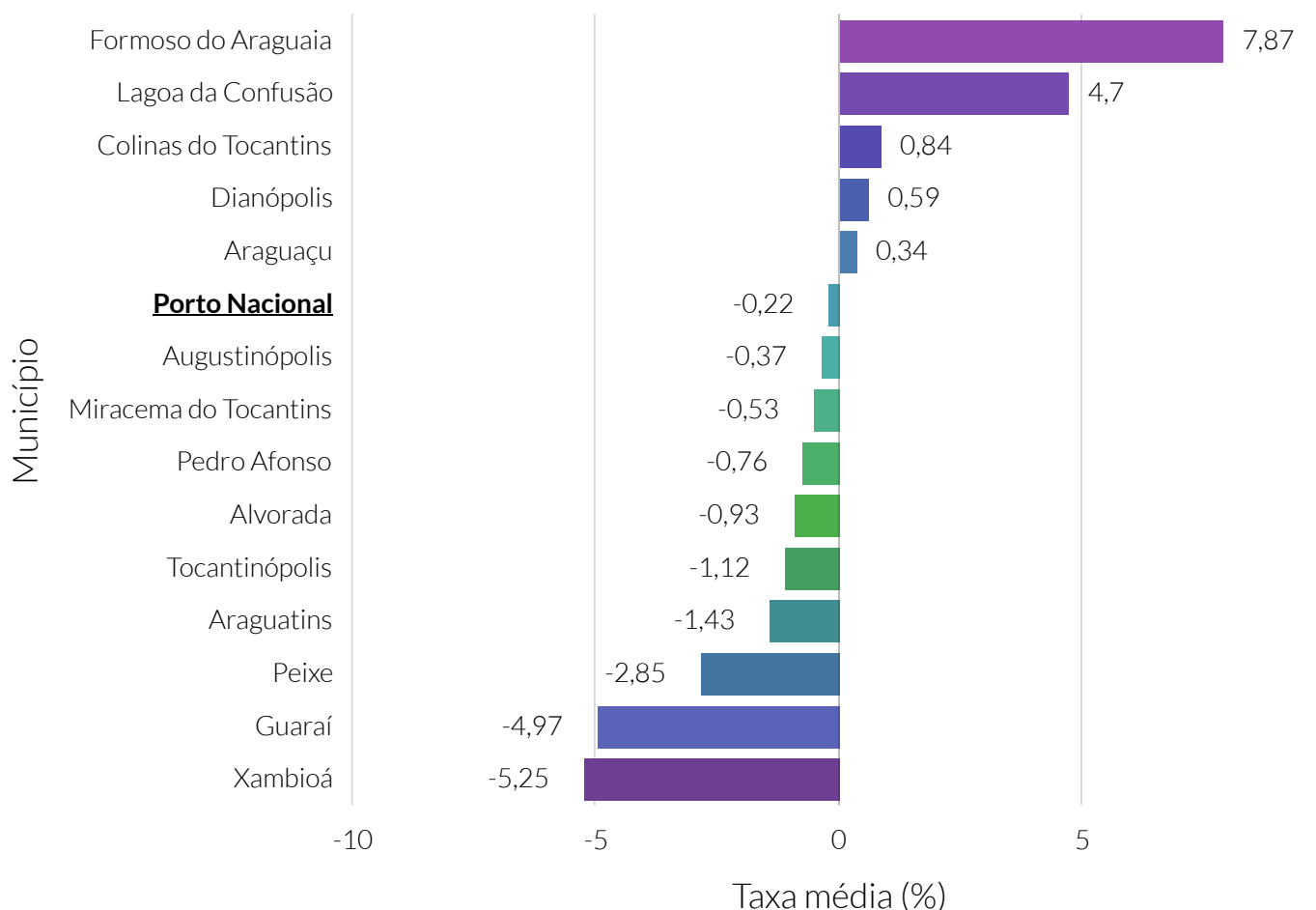

**Fonte:** Relação Anual de Informações Sociais (RAIS).

**Nota:** O cluster é um agrupamento de municípios que fazem parte do mesmo estado e possuem similaridades econômicas, sociais e demográficas. Para o agrupamento foram utilizados os seguintes indicadores: Estimativa populacional, IDHm, Rendimento nominal médio mensal domiciliar per capita dos domicílios particulares permanentes urbanos, PIB, Quantidade de empresas, Quantidade de empregos, Potencial de Consumo e Receita orçamentária (R\$) tributária (exceto intraorçamentária).

Taxa média anual do crescimento da quantidade de empregos, de 2015 a 2019, dos municípios do cluster

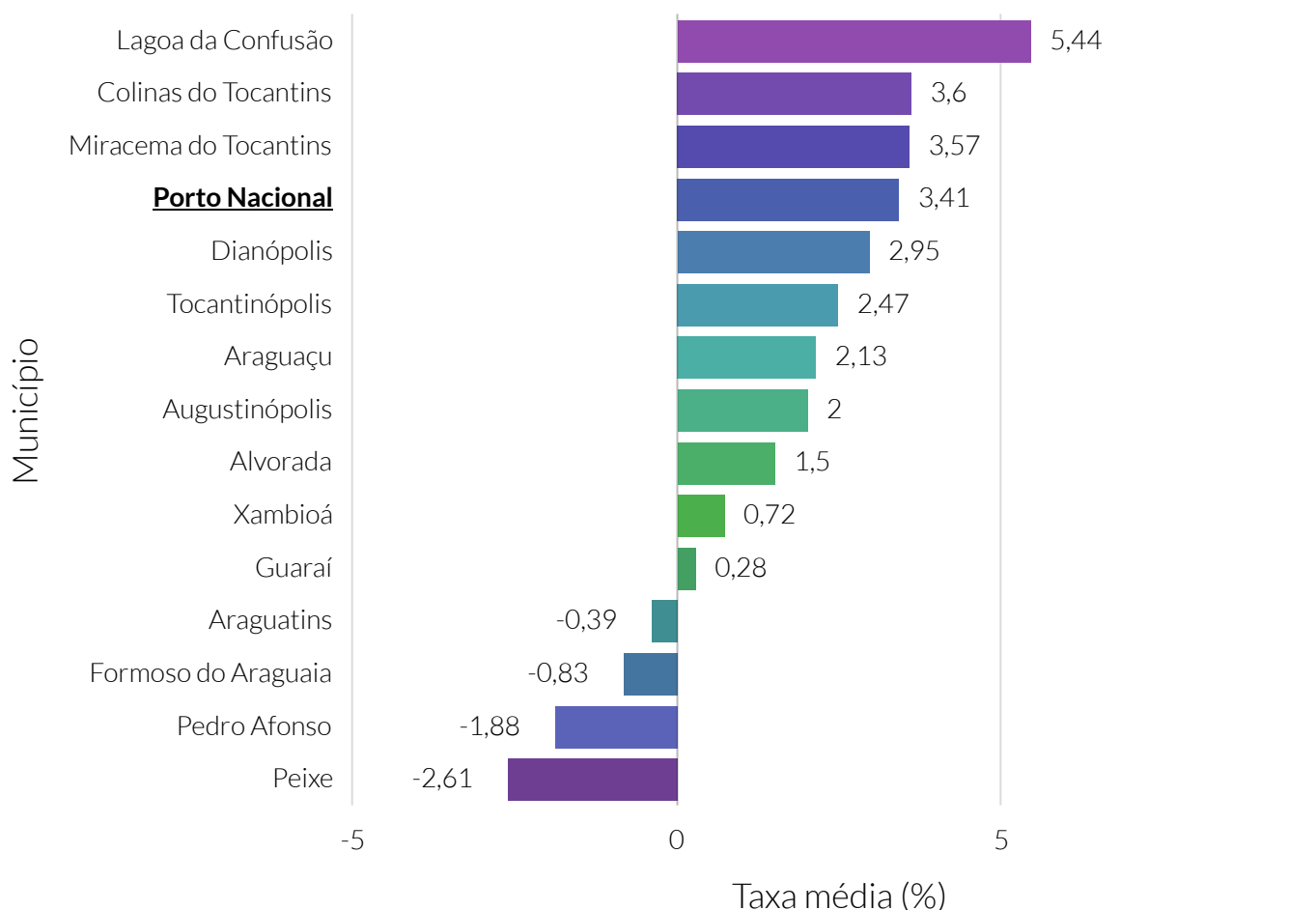

**Fonte:** Relação Anual de Informações Sociais (RAIS).

**Nota:** O cluster é um agrupamento de municípios que fazem parte do mesmo estado e possuem similaridades econômicas, sociais e demográficas. Para o agrupamento foram utilizados os seguintes indicadores: Estimativa populacional, IDHm, Rendimento nominal médio mensal domiciliar per capita dos domicílios particulares permanentes urbanos, PIB, Quantidade de empresas, Quantidade de empregos, Potencial de Consumo e Receita orçamentária (R\$) tributária (exceto intraorçamentária).

### Quantidade de empresas, por porte - 2019

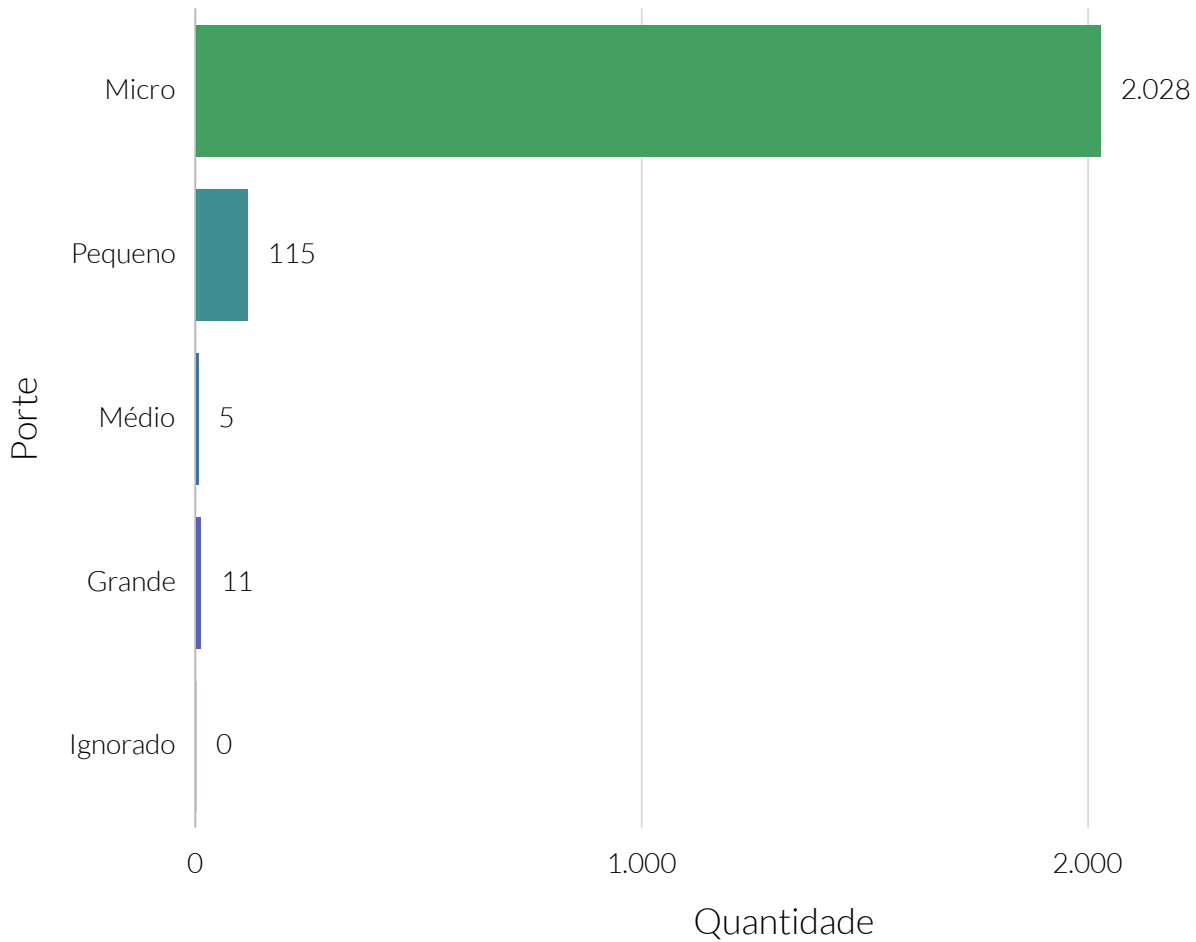

**Fonte:** Relação Anual de Informações Sociais (RAIS).



### Quantidade de empregos, por porte - 2019

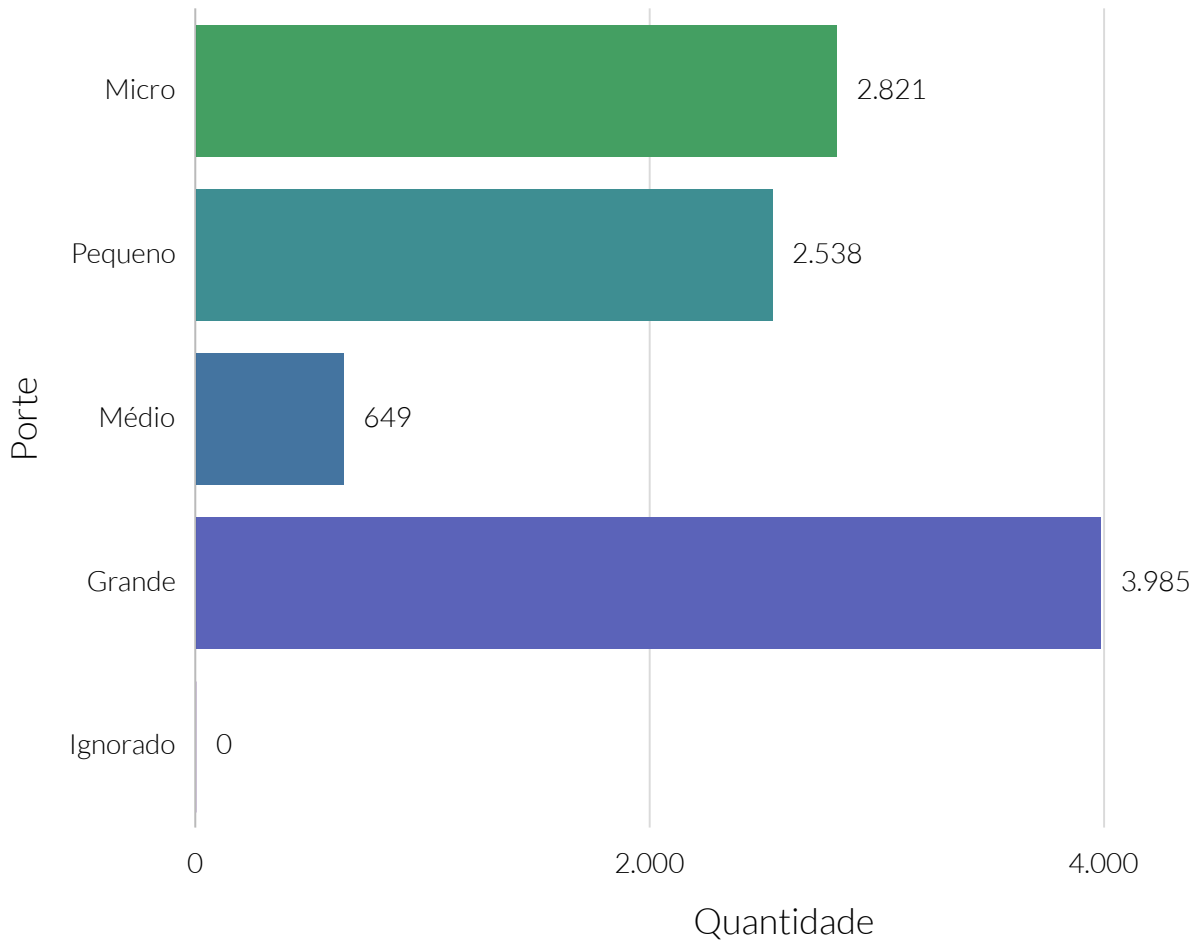

**Fonte:** Relação Anual de Informações Sociais (RAIS).

### Quantidade relativa das empresas, por porte - 2019

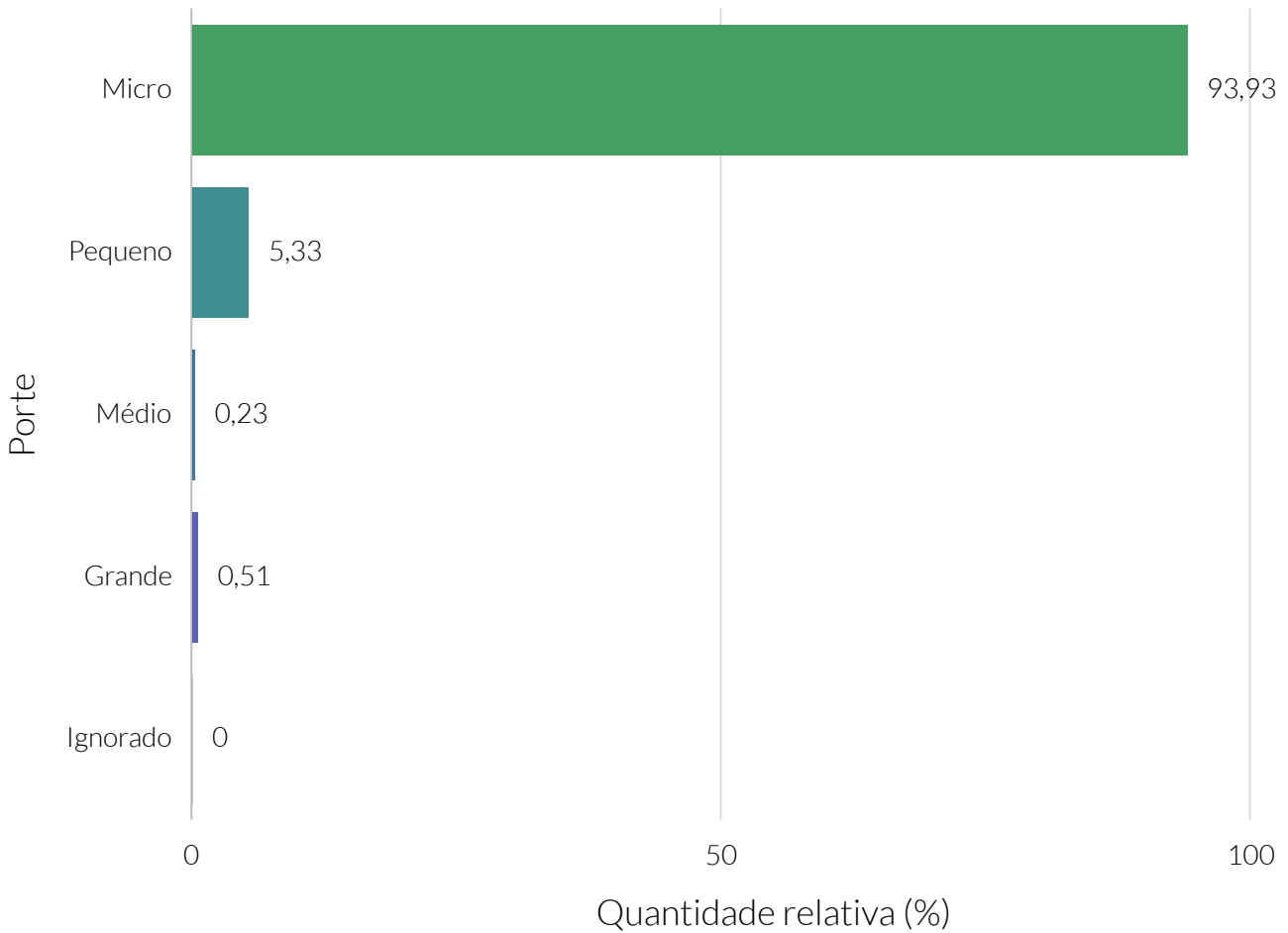

**Fonte:** Relação Anual de Informações Sociais (RAIS).

### Quantidade relativa de empregos, por porte - 2019

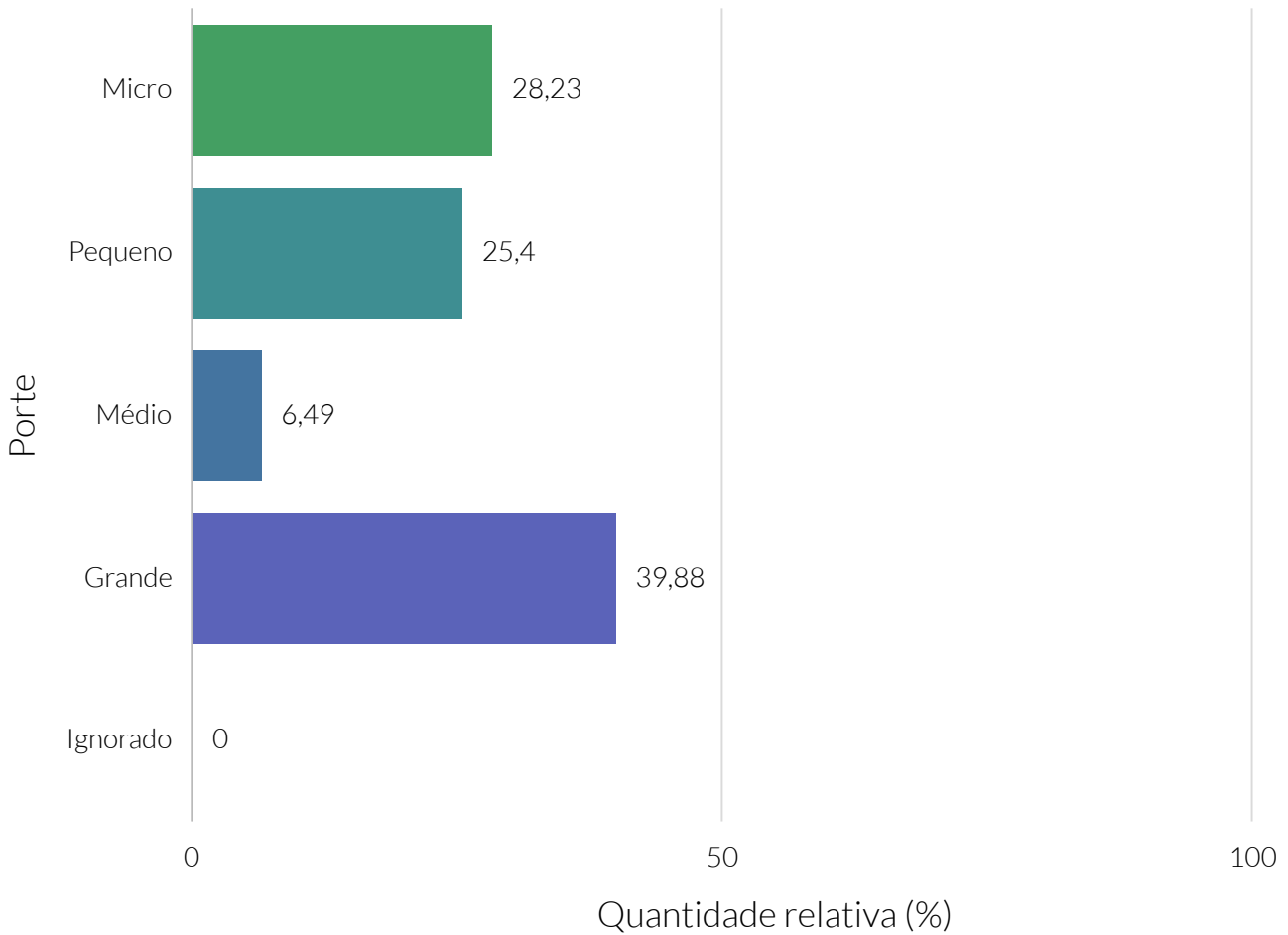

**Fonte:** Relação Anual de Informações Sociais (RAIS).

### Quantidade de empresas, por setor de atuação - 2019

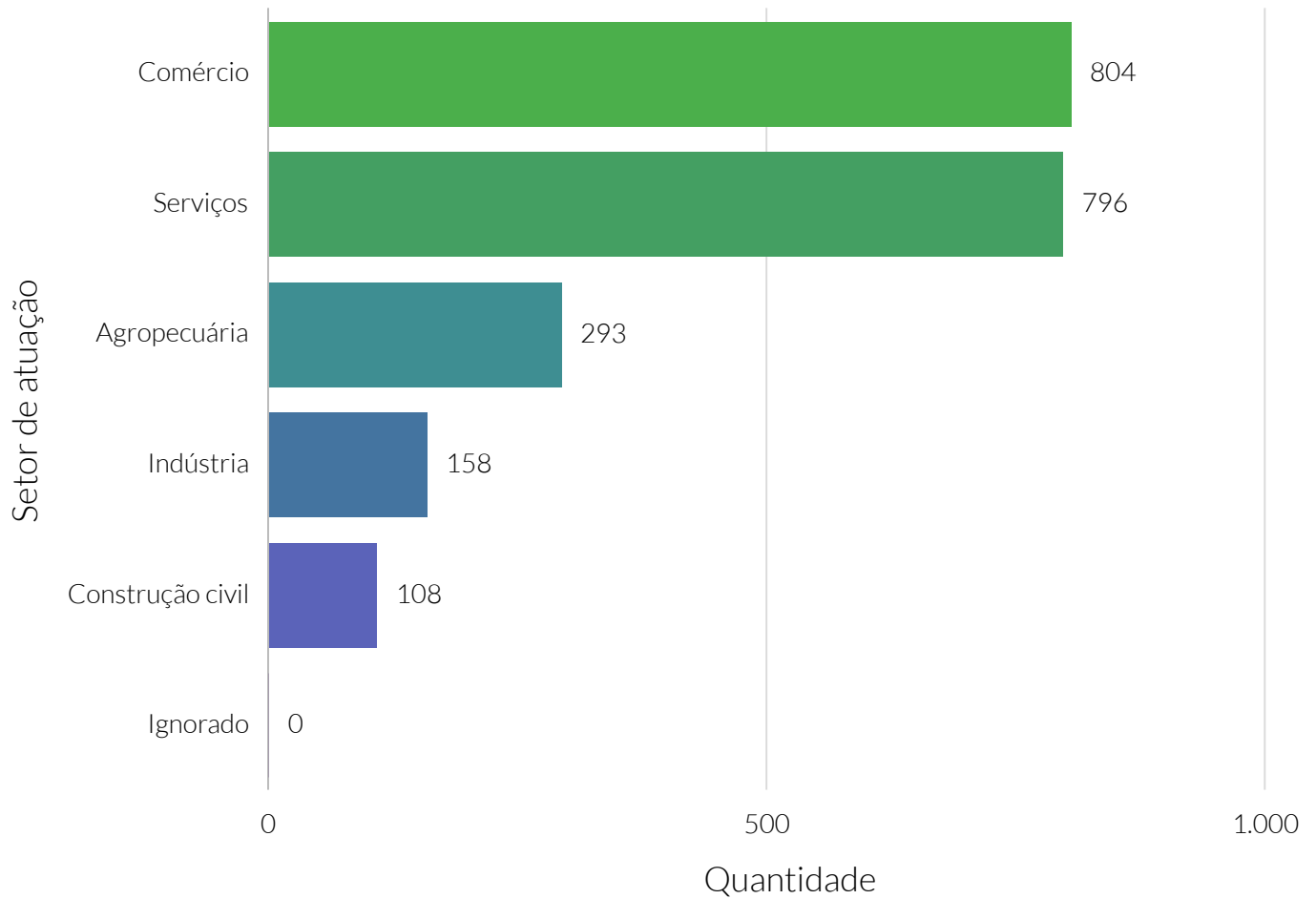

**Fonte:** Relação Anual de Informações Sociais (RAIS).

### Quantidade de empregos, por setor de atuação - 2019

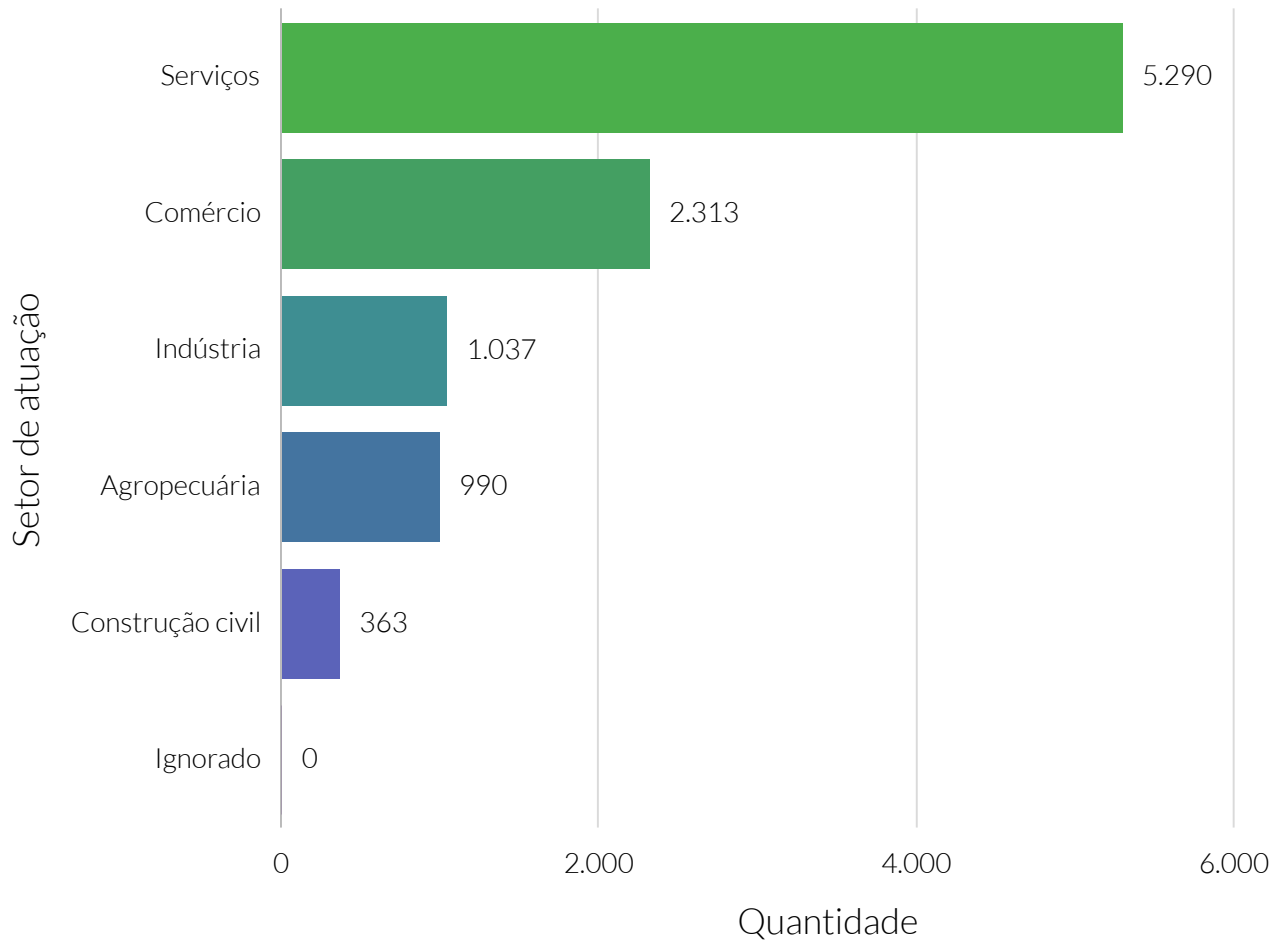

**Fonte:** Relação Anual de Informações Sociais (RAIS).

### Quantidade relativa de empresas, por setor de atuação - 2019

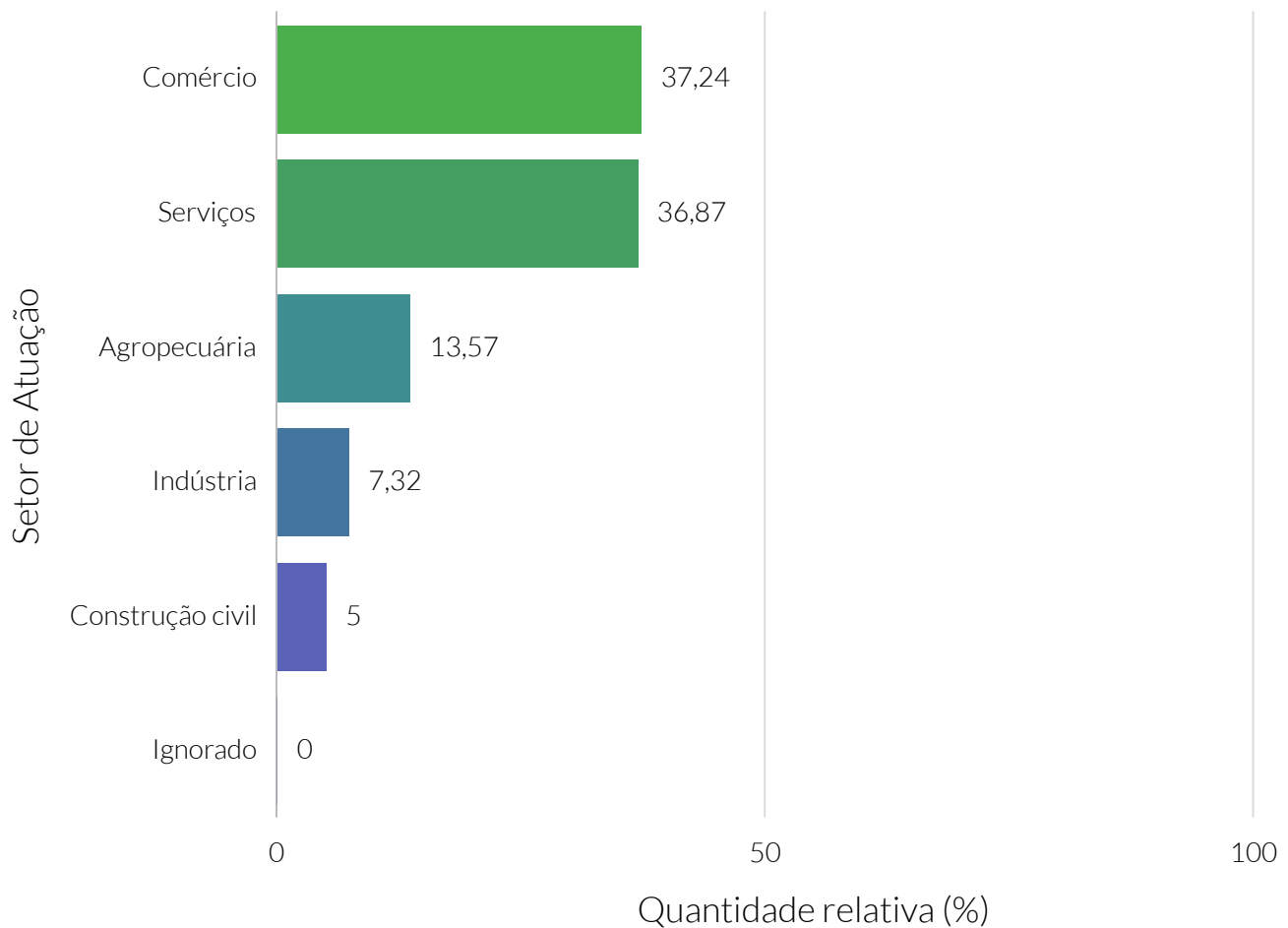

**Fonte:** Relação Anual de Informações Sociais (RAIS).

### Quantidade relativa de empregos, por setor de atuação - 2019

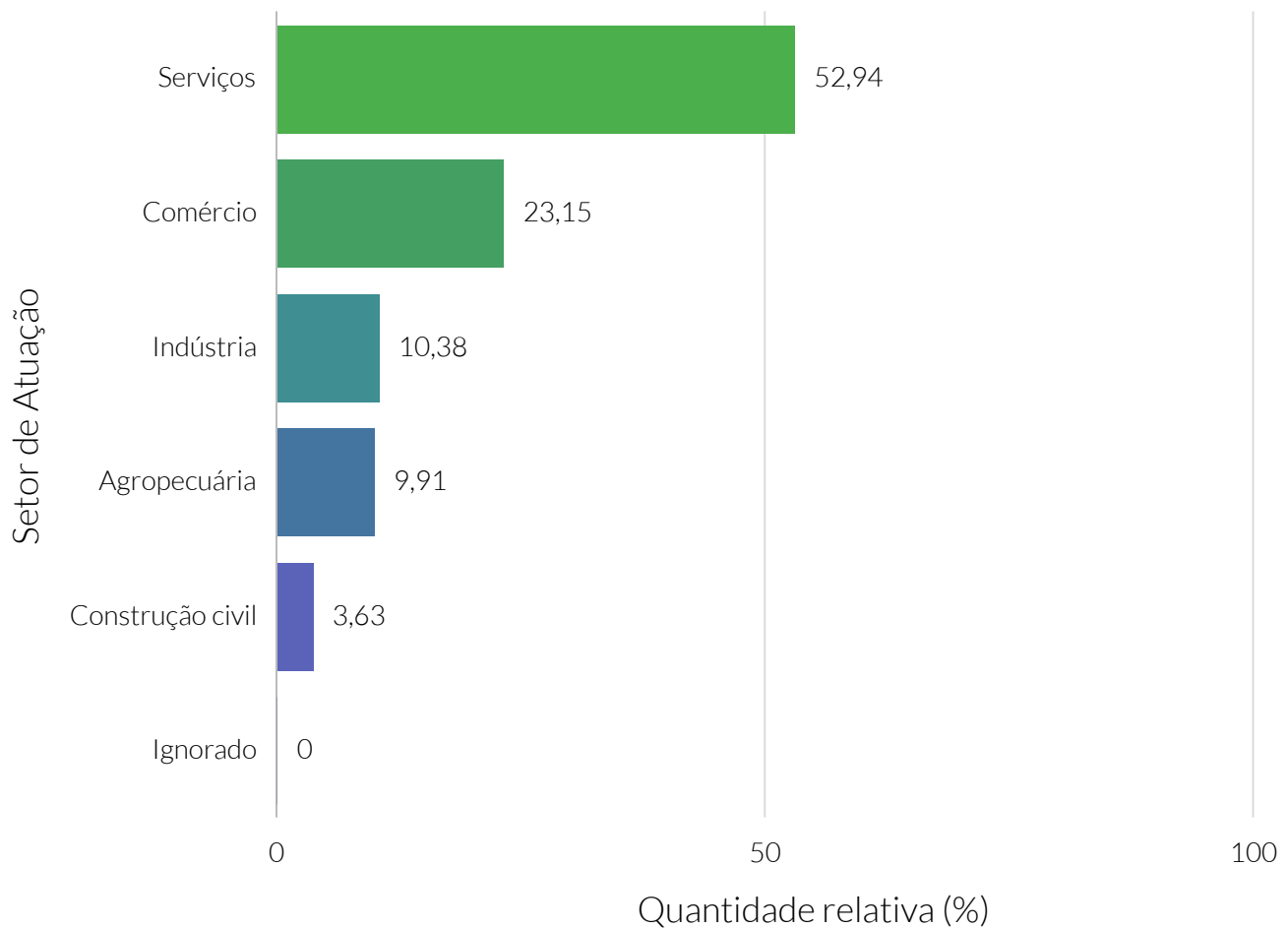

**Fonte:** Relação Anual de Informações Sociais (RAIS).

### Quantidade de empresas, por seções de atividades econômicas da CNAE - 2019

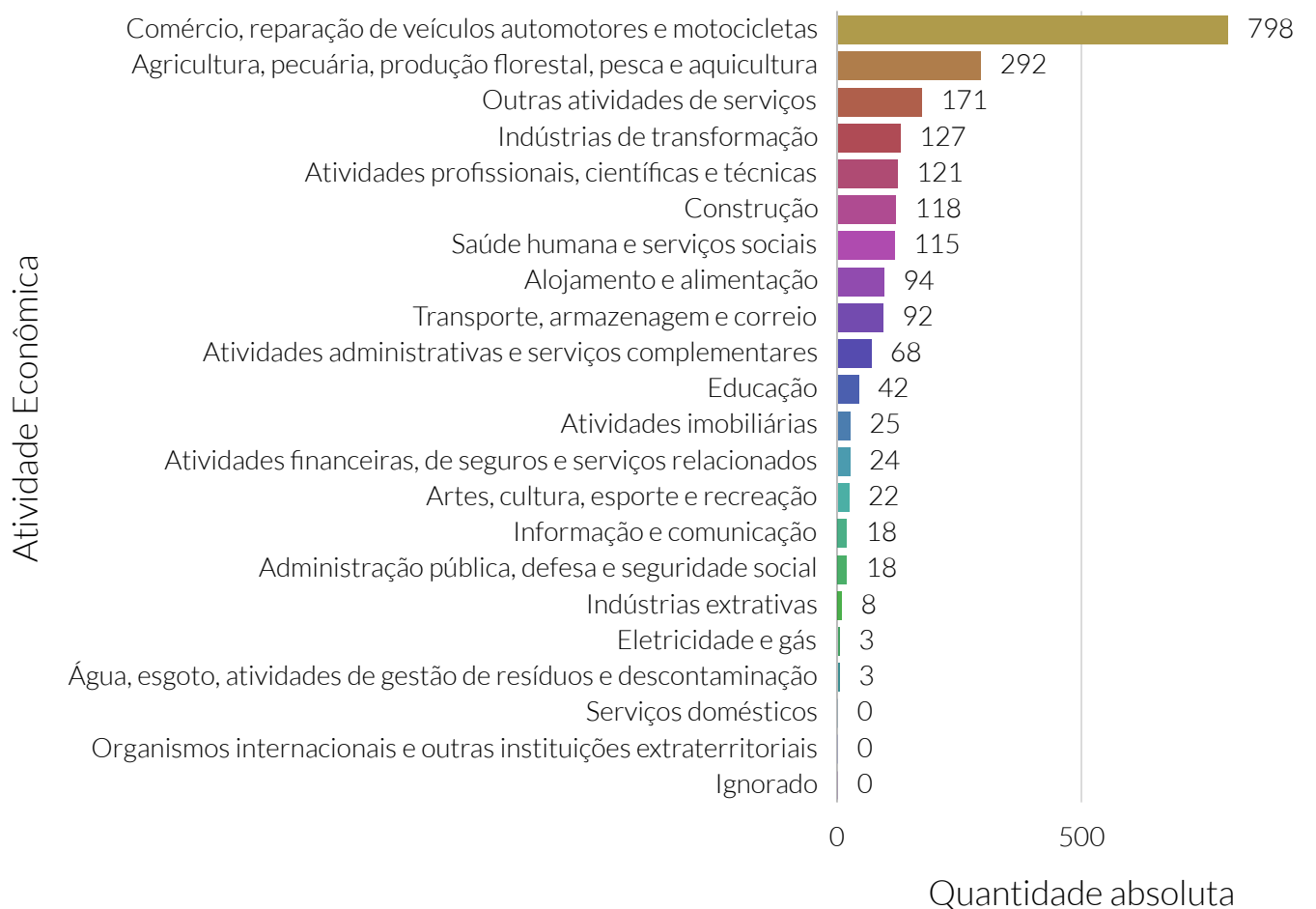

**Fonte:** Relação Anual de Informações Sociais (RAIS).

**Nota:** CNAE – Classificação Nacional de Atividades Econômicas.



### Quantidade de empregos, por seções de atividades econômicas da CNAE - 2019

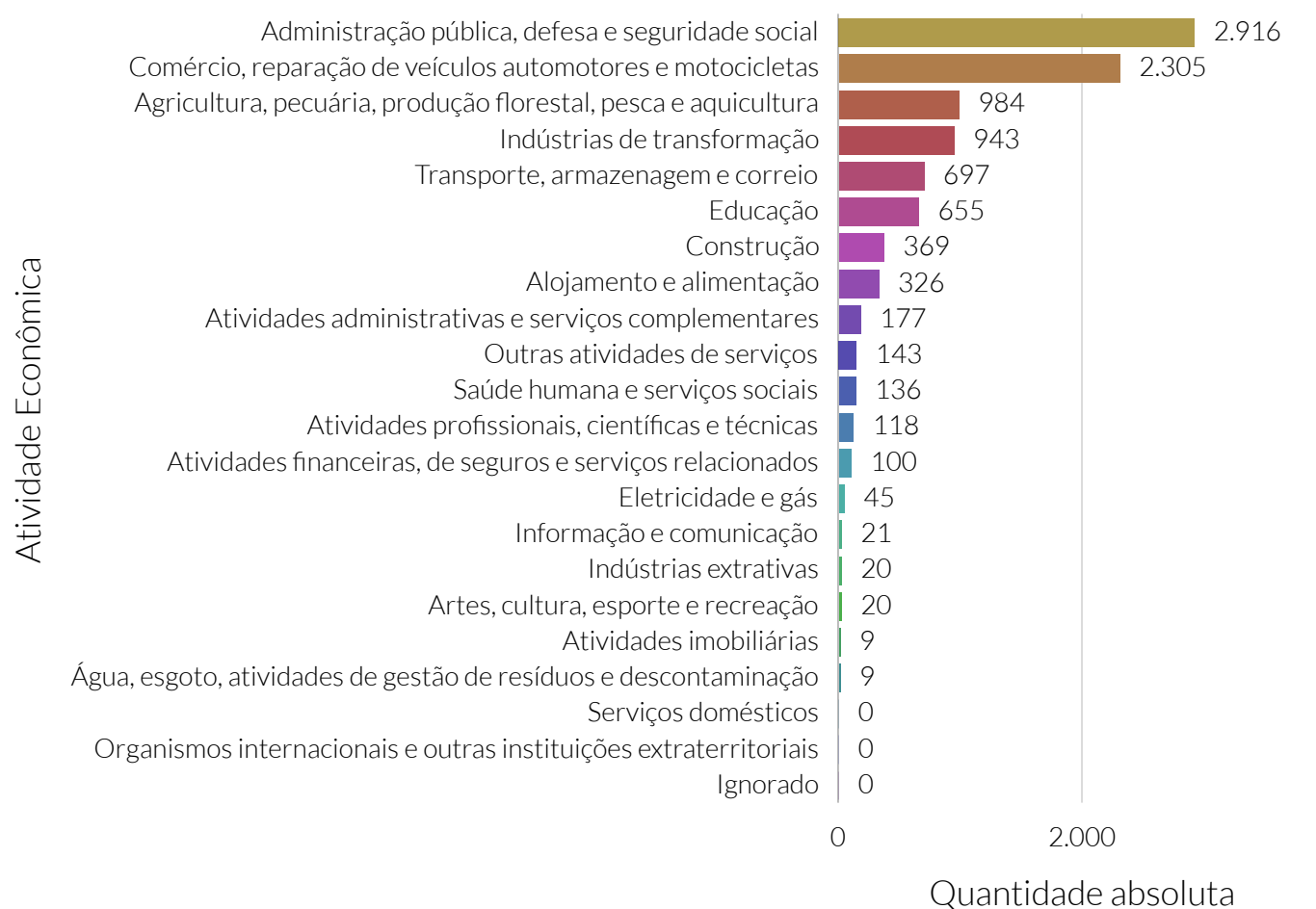

**Fonte:** Relação Anual de Informações Sociais (RAIS).

**Nota:** CNAE – Classificação Nacional de Atividades Econômicas.

### Quantidade de admitidos no mercado de trabalho formal

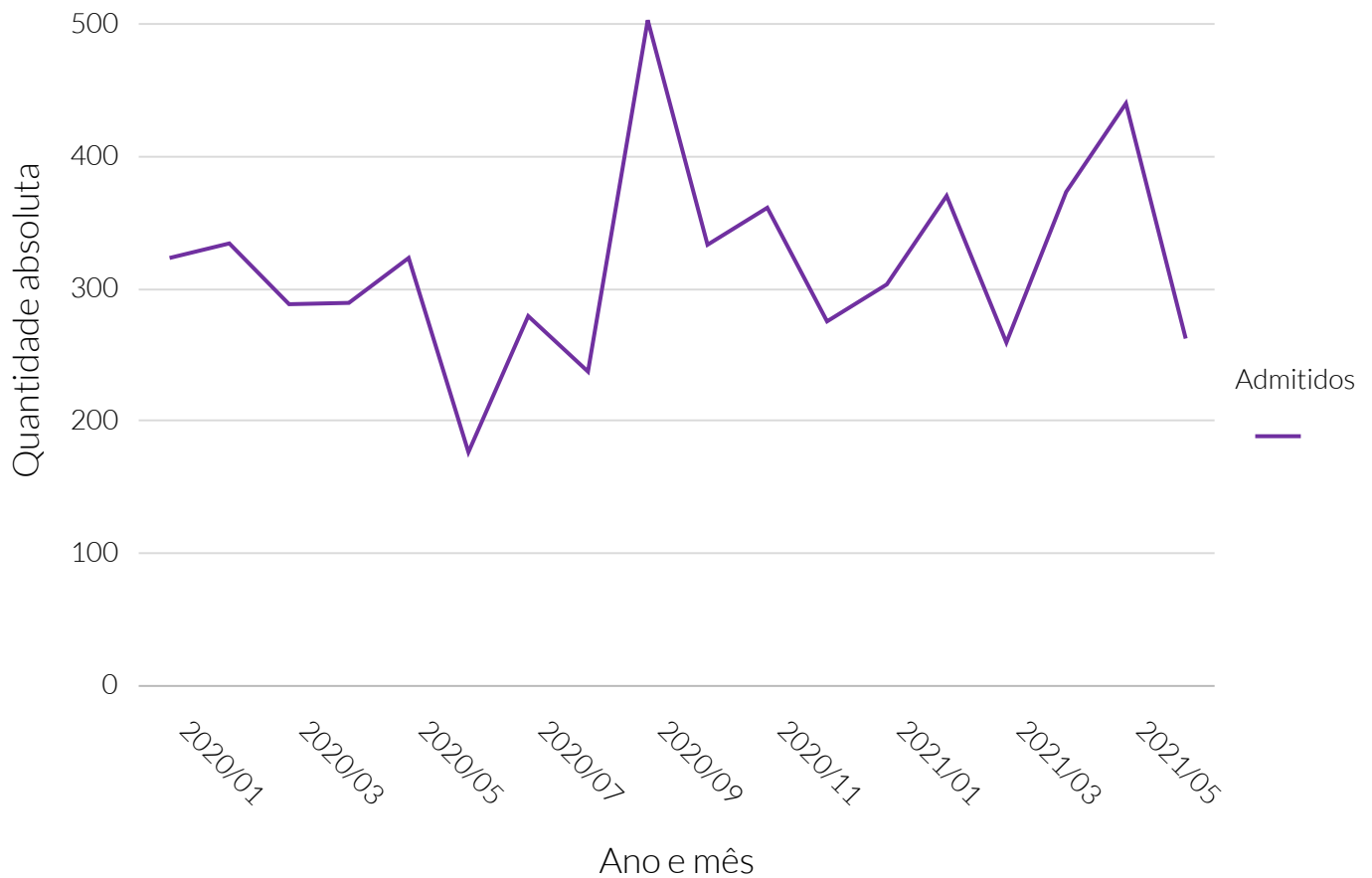

**Fonte:** Cadastro Geral de Empregados e Desempregados (CAGED).

### Quantidade de admitidos no mercado de trabalho formal

Período	Quantidade de admitidos
Janeiro de 2020	324
Fevereiro de 2020	335
Março de 2020	289
Abril de 2020	290
Mai de 2020	324
Junho de 2020	177
Julho de 2020	280
Agosto de 2020	238
Setembro de 2020	504
Outubro de 2020	334
Novembro de 2020	362
Dezembro de 2020	276
Janeiro de 2021	303
Fevereiro de 2021	370
Março de 2021	255
Abril de 2021	372
Mai de 2021	439

### Quantidade de desligados no mercado de trabalho formal

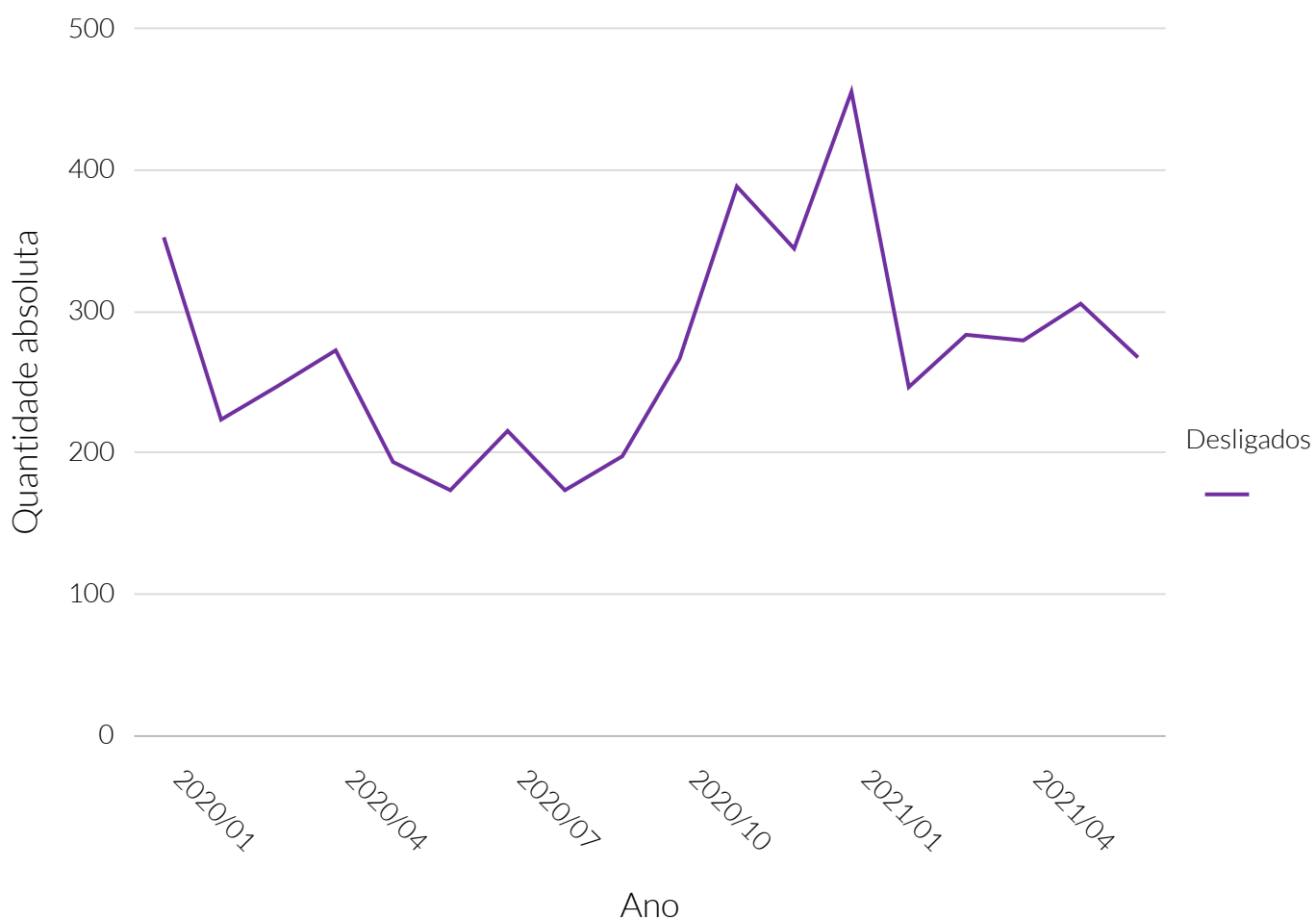

**Fonte:** Cadastro Geral de Empregados e Desempregados (CAGED).

### Quantidade de desligados no mercado de trabalho formal

Período	Quantidade de desligados
Janeiro de 2020	353
Fevereiro de 2020	224
Março de 2020	248
Abril de 2020	273
Mai de 2020	194
Junho de 2020	174
Julho de 2020	216
Agosto de 2020	174
Setembro de 2020	198
Outubro de 2020	267
Novembro de 2020	389
Dezembro de 2020	343
Janeiro de 2021	456
Fevereiro de 2021	247
Março de 2021	282
Abril de 2021	277
Mai de 2021	303

### Saldo de admitidos e desligados no mercado de trabalho formal

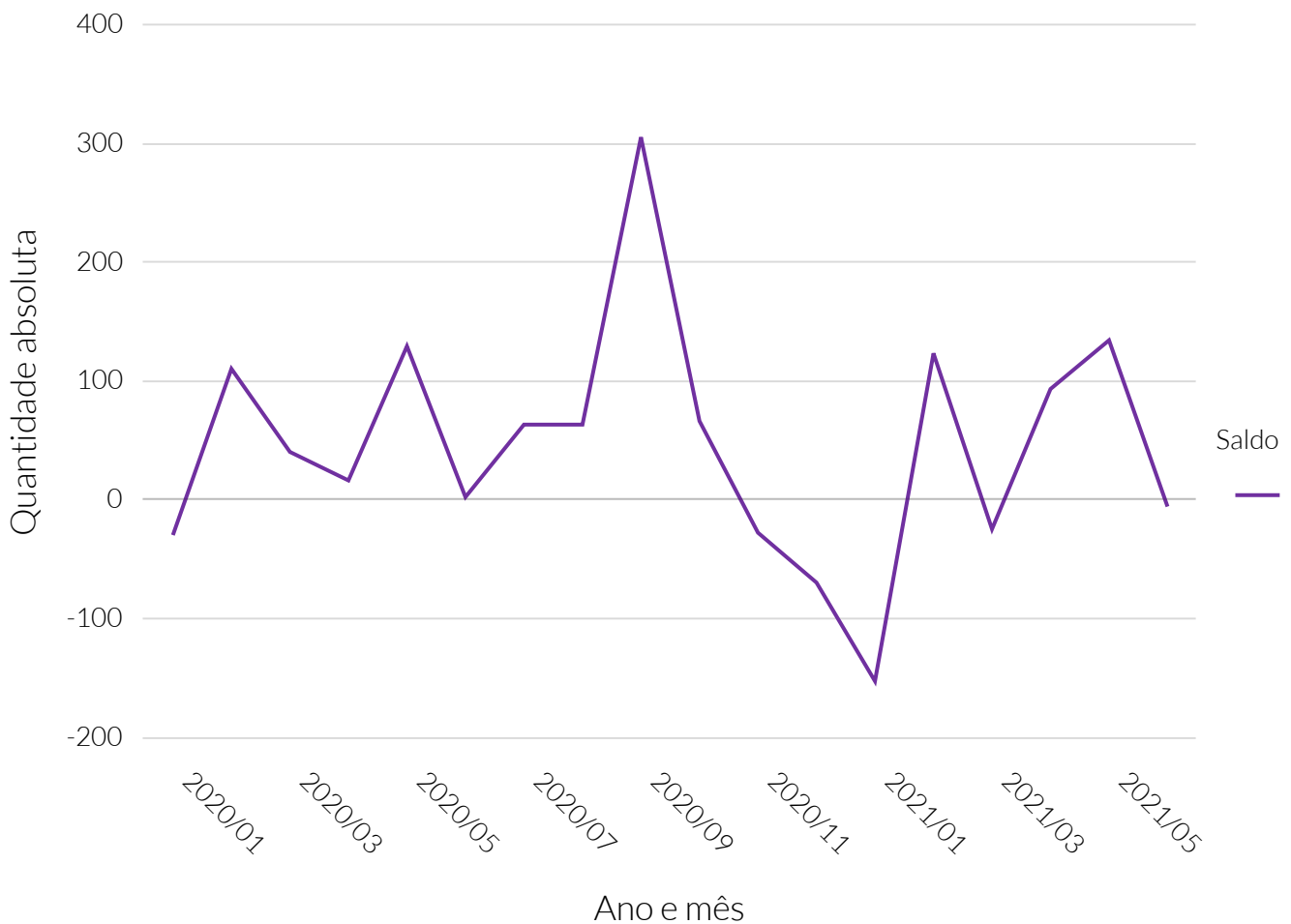

**Fonte:** Cadastro Geral de Empregados e Desempregados (CAGED).

### Saldo de admitidos e desligados no mercado de trabalho formal

Período	Saldo de empregos
Janeiro de 2020	-29
Fevereiro de 2020	111
Março de 2020	41
Abril de 2020	17
Mai de 2020	130
Junho de 2020	3
Julho de 2020	64
Agosto de 2020	64
Setembro de 2020	306
Outubro de 2020	67
Novembro de 2020	-27
Dezembro de 2020	-67
Janeiro de 2021	-153
Fevereiro de 2021	123
Março de 2021	-27
Abril de 2021	95
Mai de 2021	136

# Setor Primário

## Lavoura permanente

No ano de 2019, segundo o Instituto Brasileiro de Geografia e Estatística (IBGE), o valor total referente à produção local da lavoura permanente no município de Porto Nacional foi de R\$1.921.000. Isso colocou o município na 7ª posição no estado.



# Setor Primário

## Lavoura permanente

Valor (R\$) da produção local da lavoura permanente

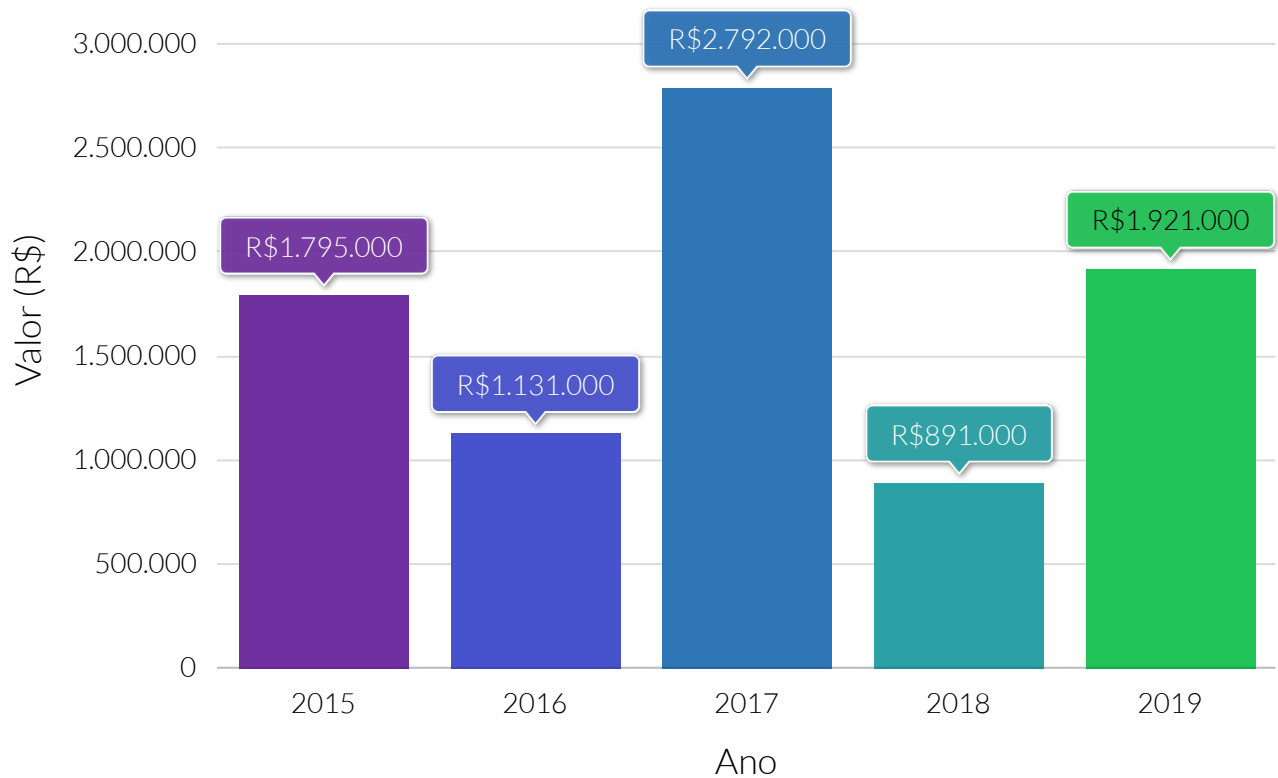

**Fonte:** Instituto Brasileiro de Geografia e Estatística (IBGE).

### Quantidade da produção do município da lavoura permanente, por tipologia - 2019

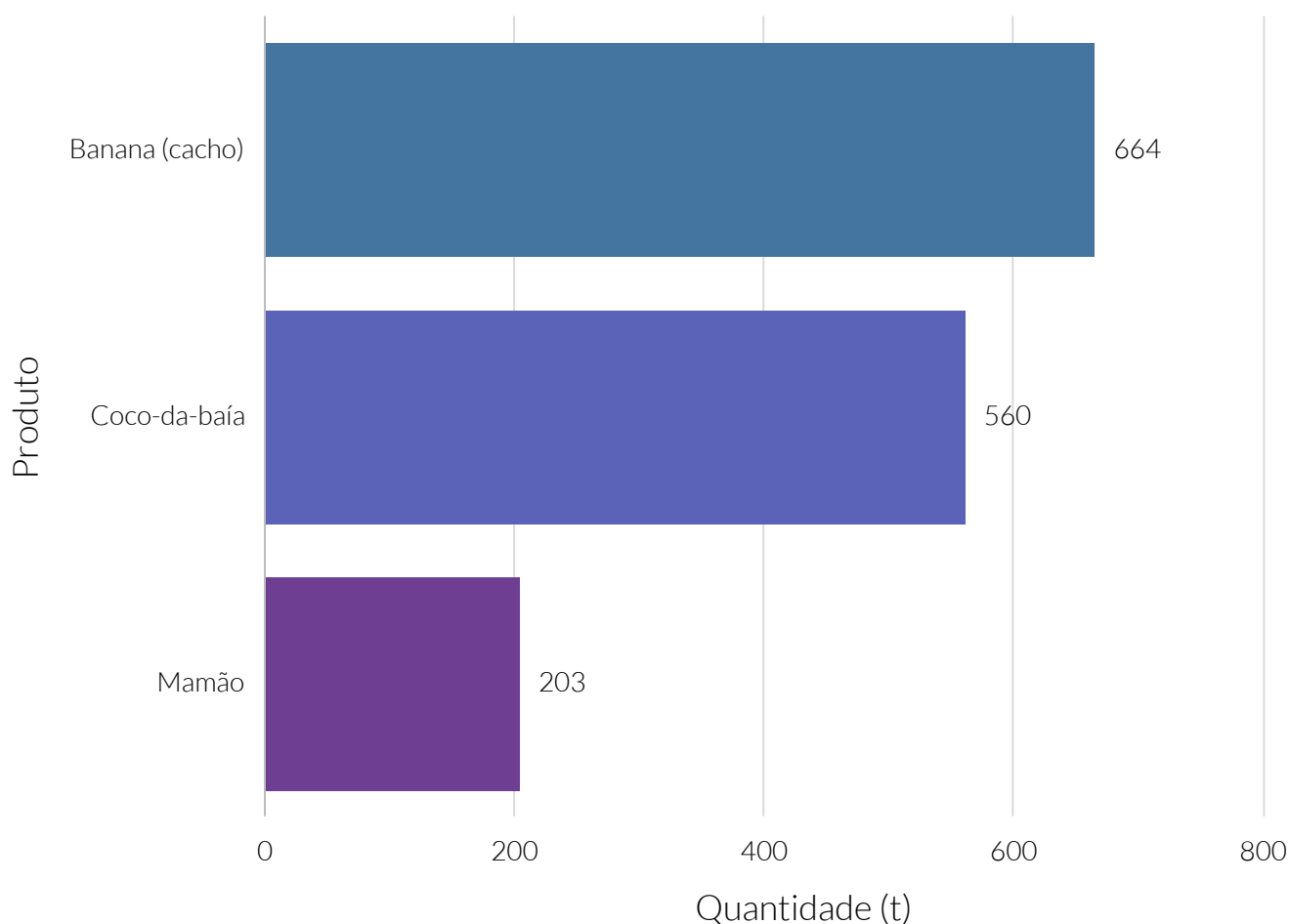

**Fonte:** Instituto Brasileiro de Geografia e Estatística (IBGE).

# Setor Primário

## Lavoura permanente

Valor relativo do valor (R\$) da produção local da lavoura permanente, por tipologia - 2019

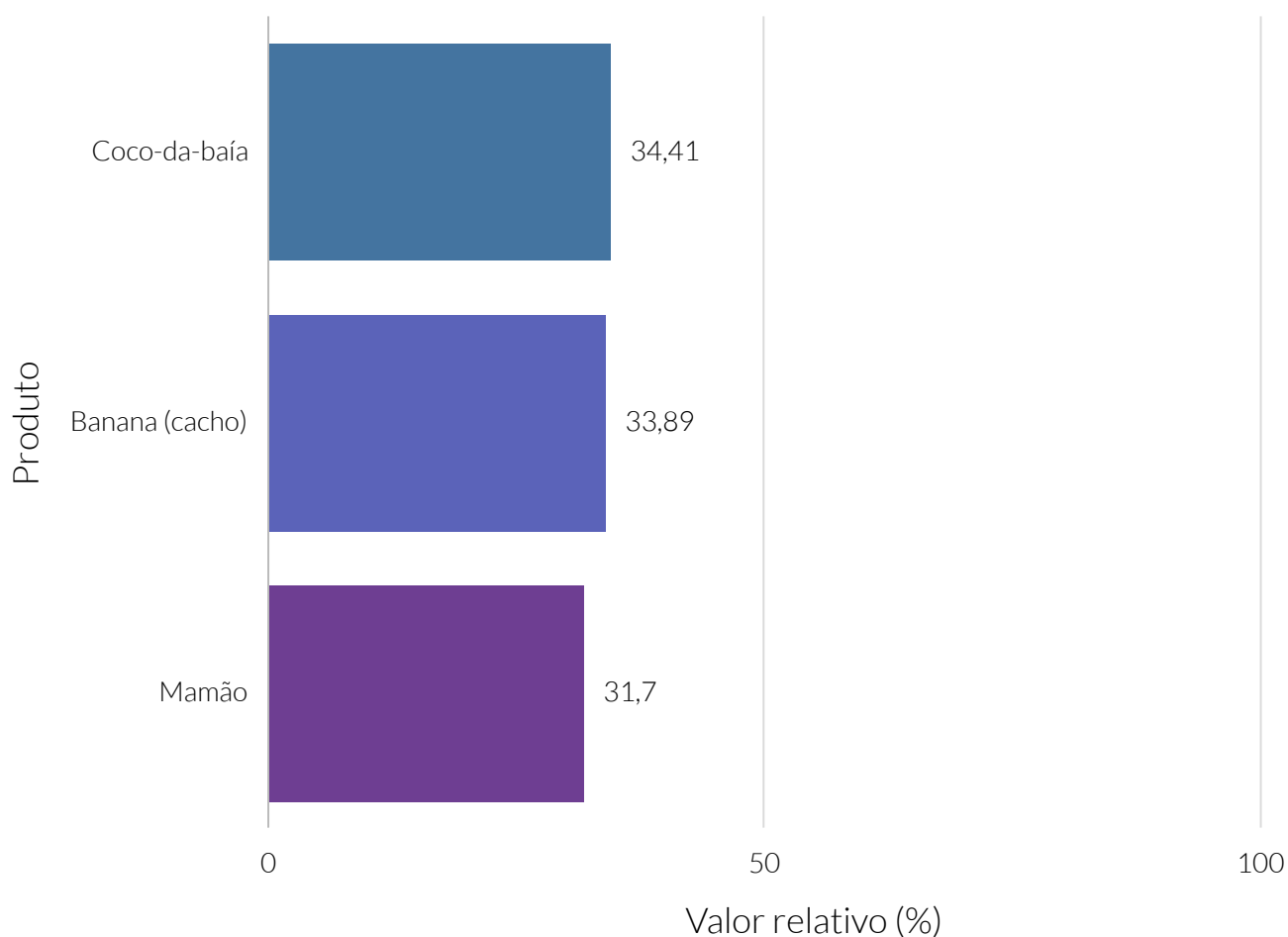

**Fonte:** Instituto Brasileiro de Geografia e Estatística (IBGE).

# Setor Primário

## Lavoura permanente

Valor (R\$) da produção local da lavoura permanente, por tipologia - 2019

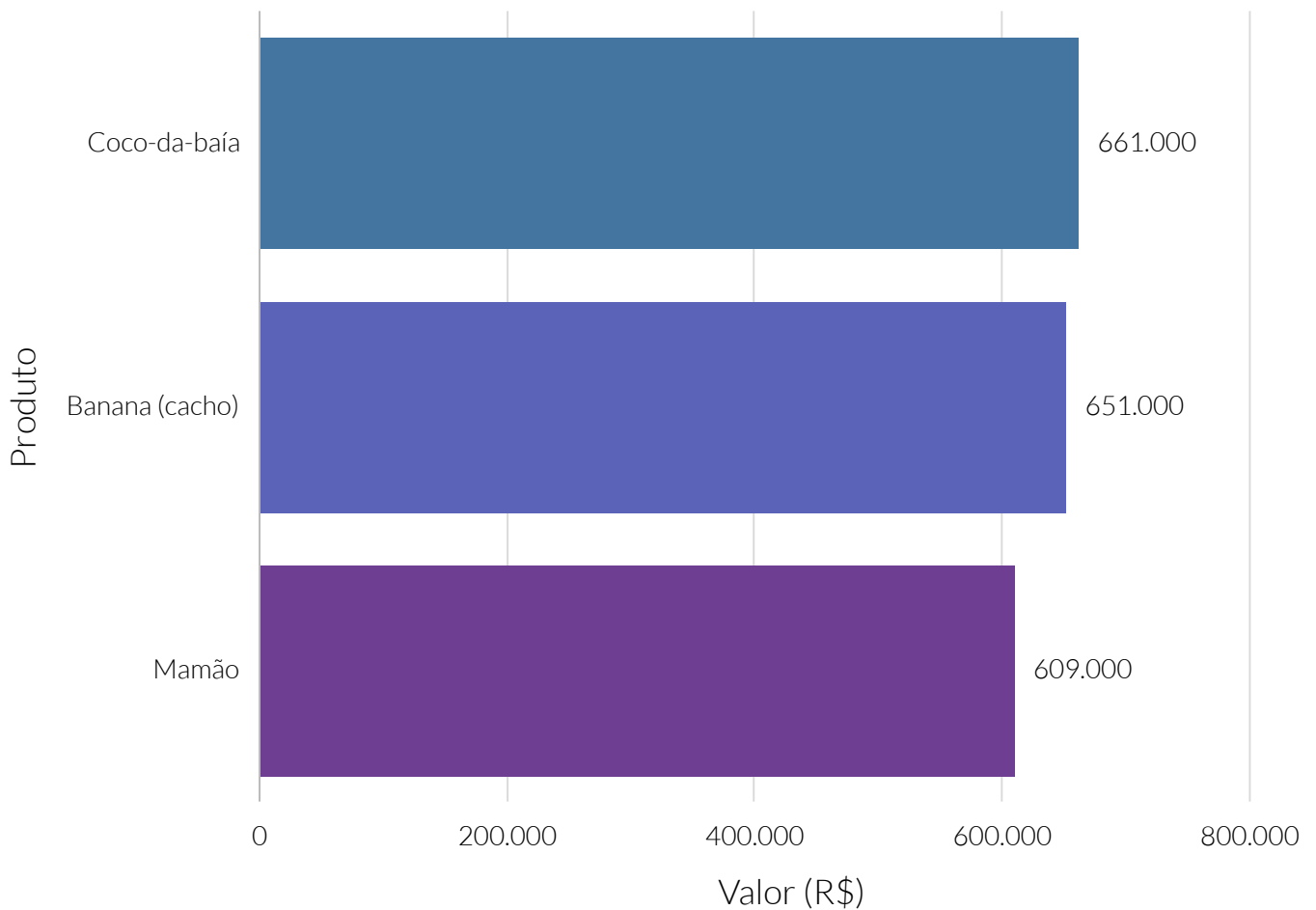

**Fonte:** Instituto Brasileiro de Geografia e Estatística (IBGE).

Quantidade relativa, ao estado, da produção do município da lavoura permanente, por tipologia - 2019

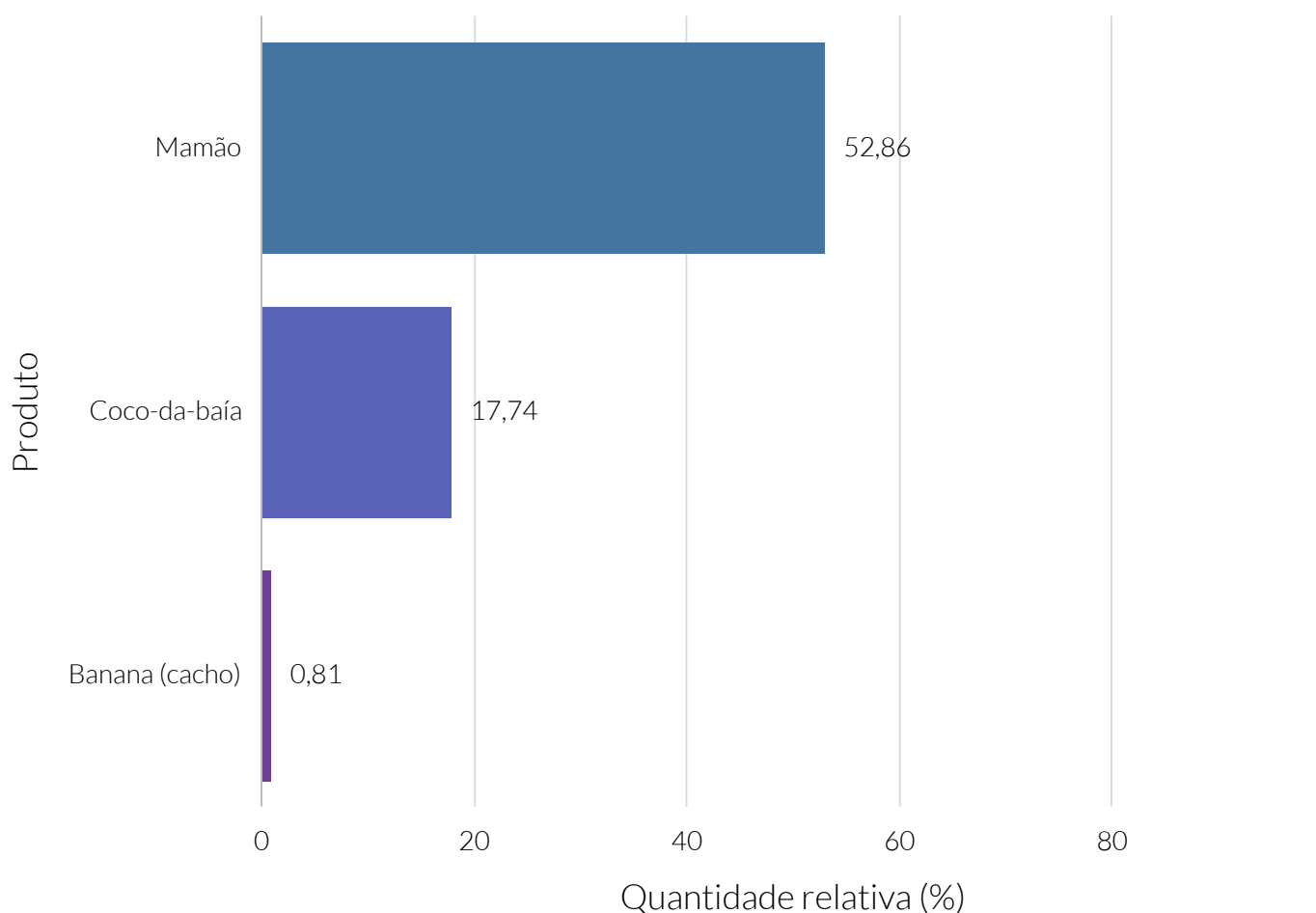

**Fonte:** Instituto Brasileiro de Geografia e Estatística (IBGE).

# Setor Primário

## Lavoura temporária

No ano de 2019, segundo o Instituto Brasileiro de Geografia e Estatística (IBGE), o valor total da produção na lavoura temporária local foi de R\$185.411.000 no município de Porto Nacional. Isso colocou o município na 5ª posição no estado.

### Valor (R\$) da produção local da lavoura temporária

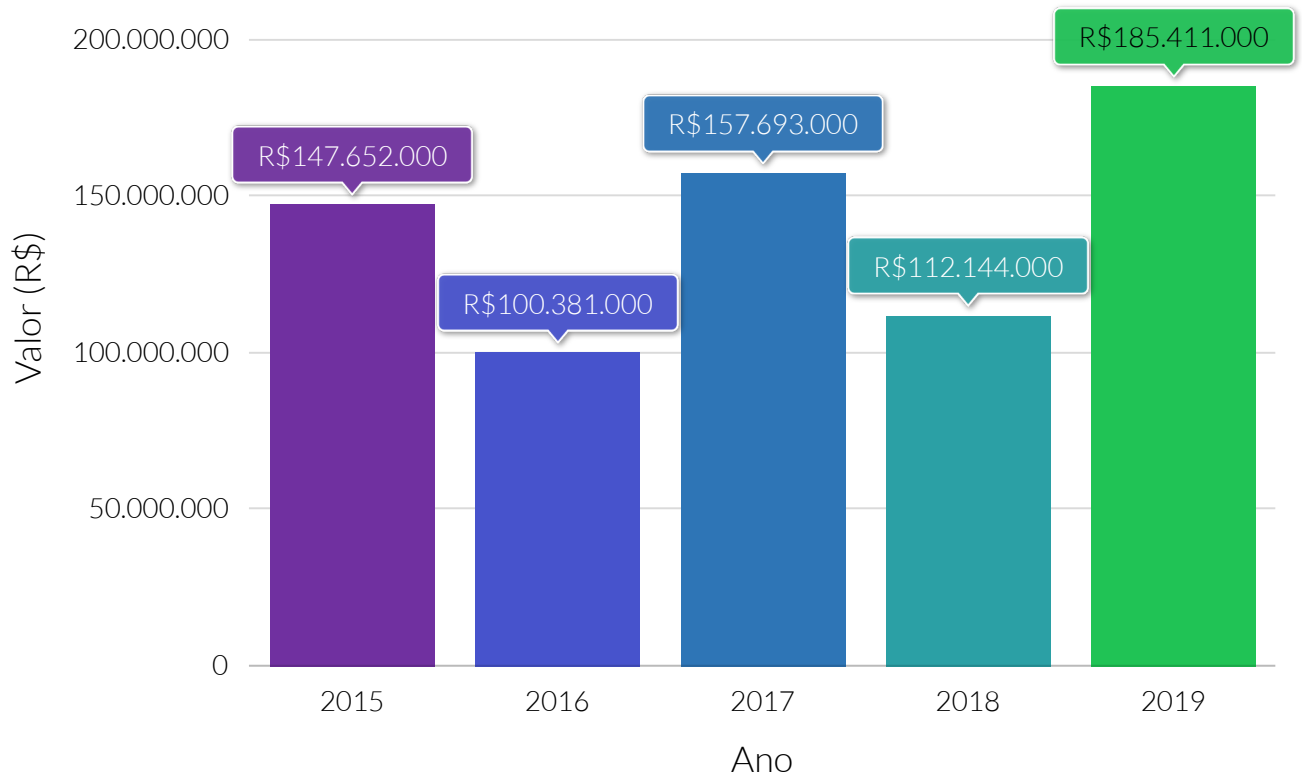

**Fonte:** Instituto Brasileiro de Geografia e Estatística (IBGE).

### Quantidade (t) produzida da lavoura temporária, por tipologia - 2019

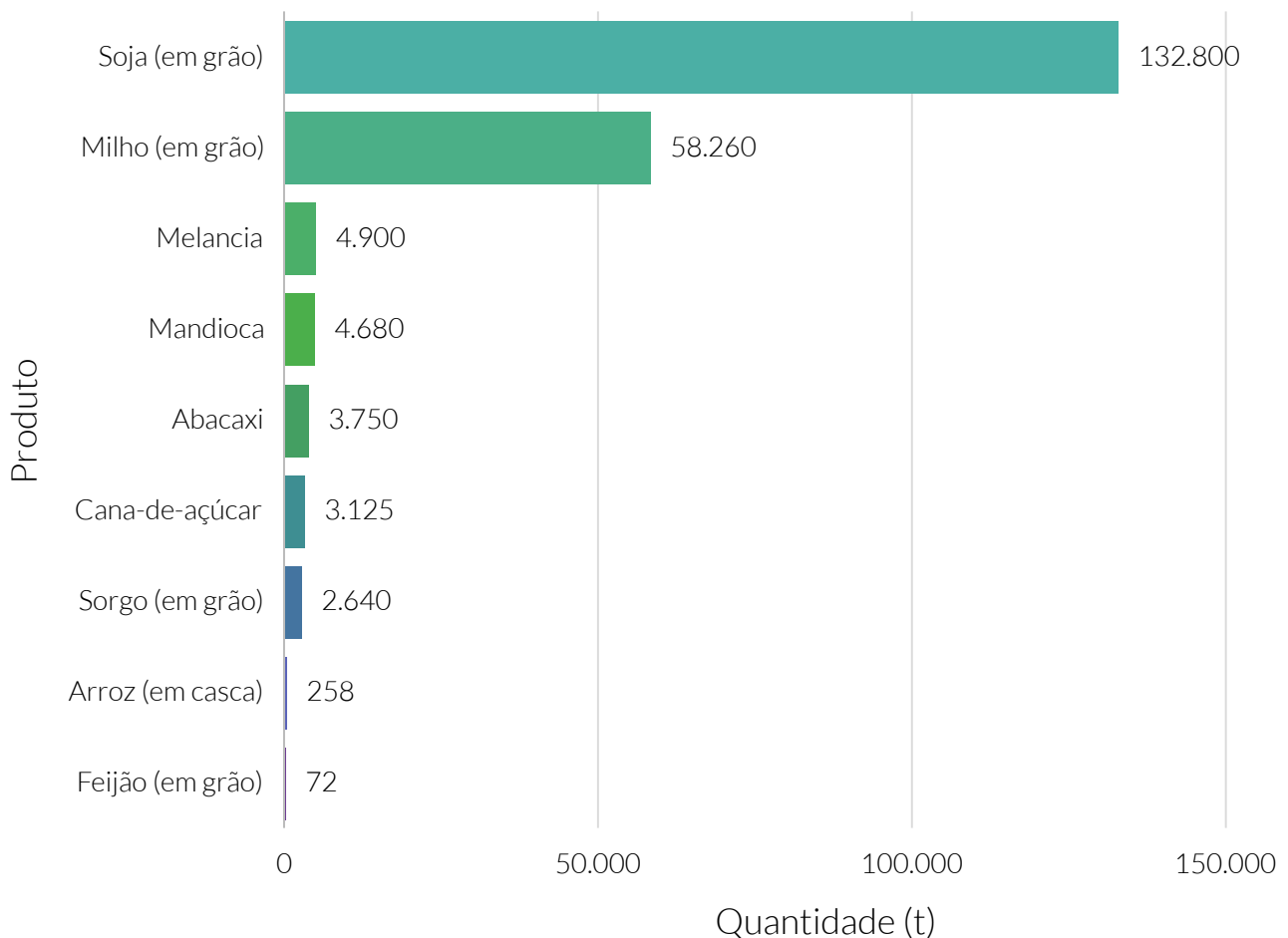

**Fonte:** Instituto Brasileiro de Geografia e Estatística (IBGE).



### Valor relativo do valor (R\$) da produção local da lavoura temporária, por tipologia - 2019

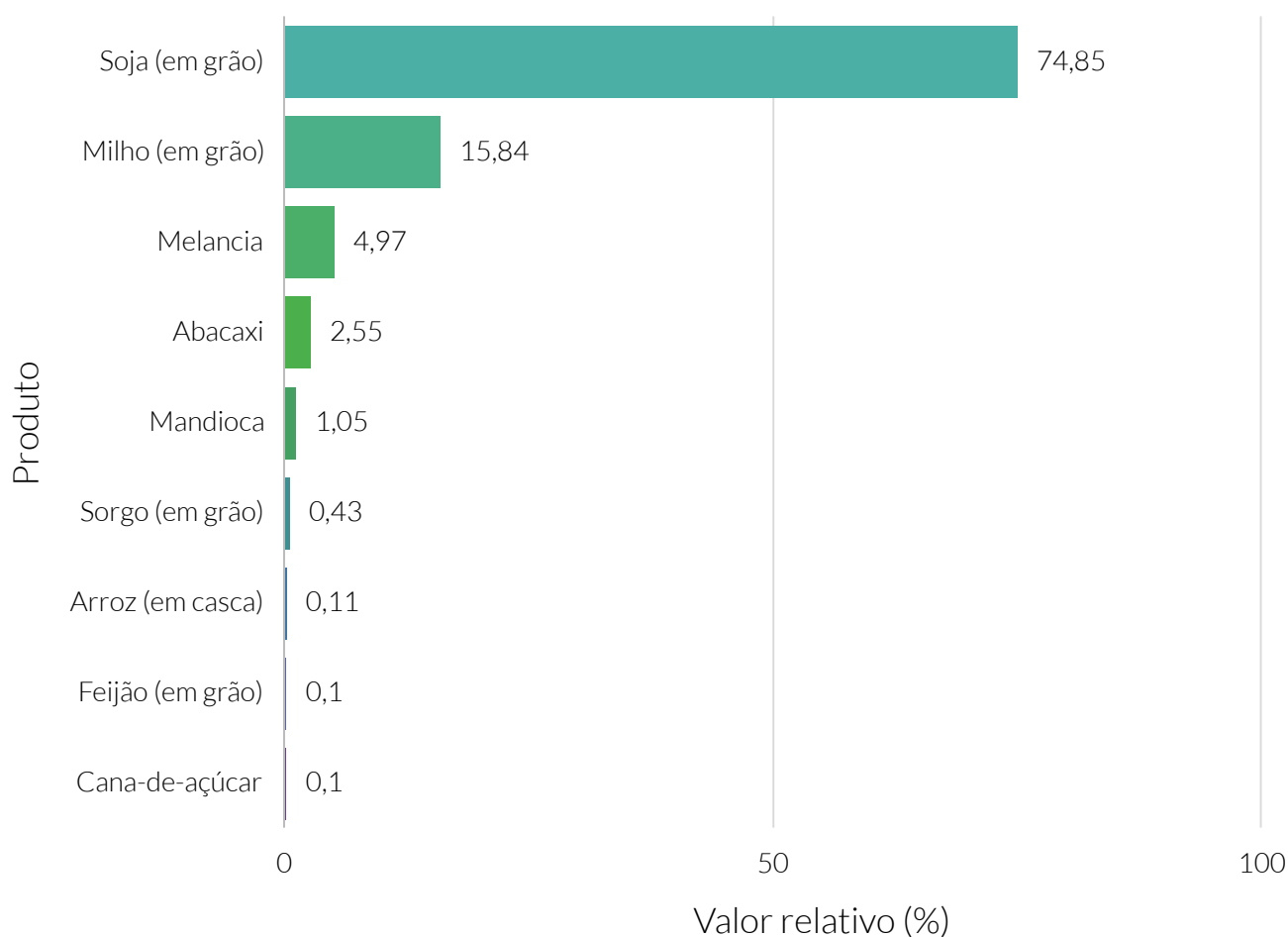

**Fonte:** Instituto Brasileiro de Geografia e Estatística (IBGE).

### Valor (R\$) da produção local da lavoura temporária, por tipologia - 2019

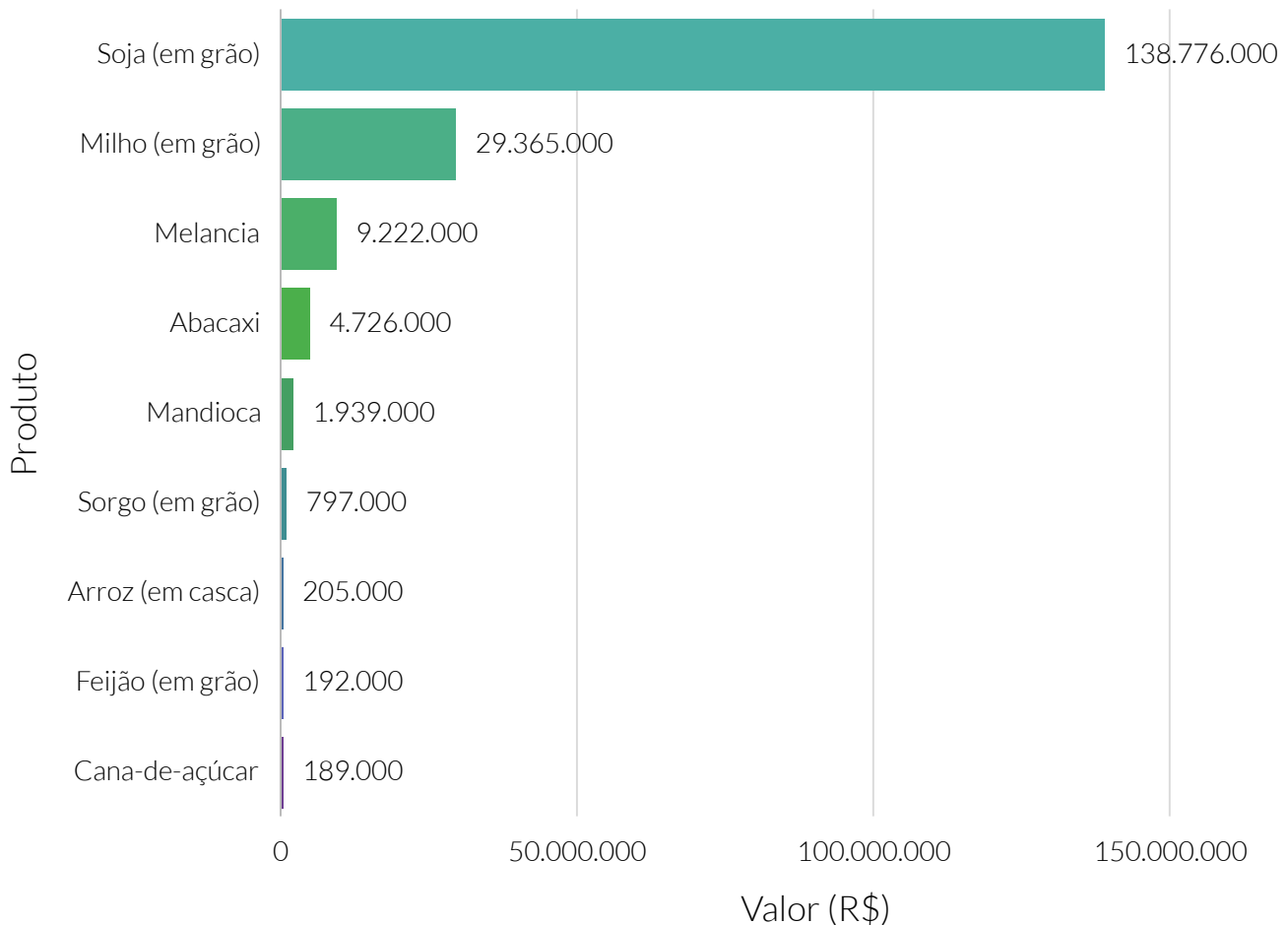

**Fonte:** Instituto Brasileiro de Geografia e Estatística (IBGE).

Quantidade relativa, ao estado, da produção do município da lavoura temporária, por tipologia - 2019

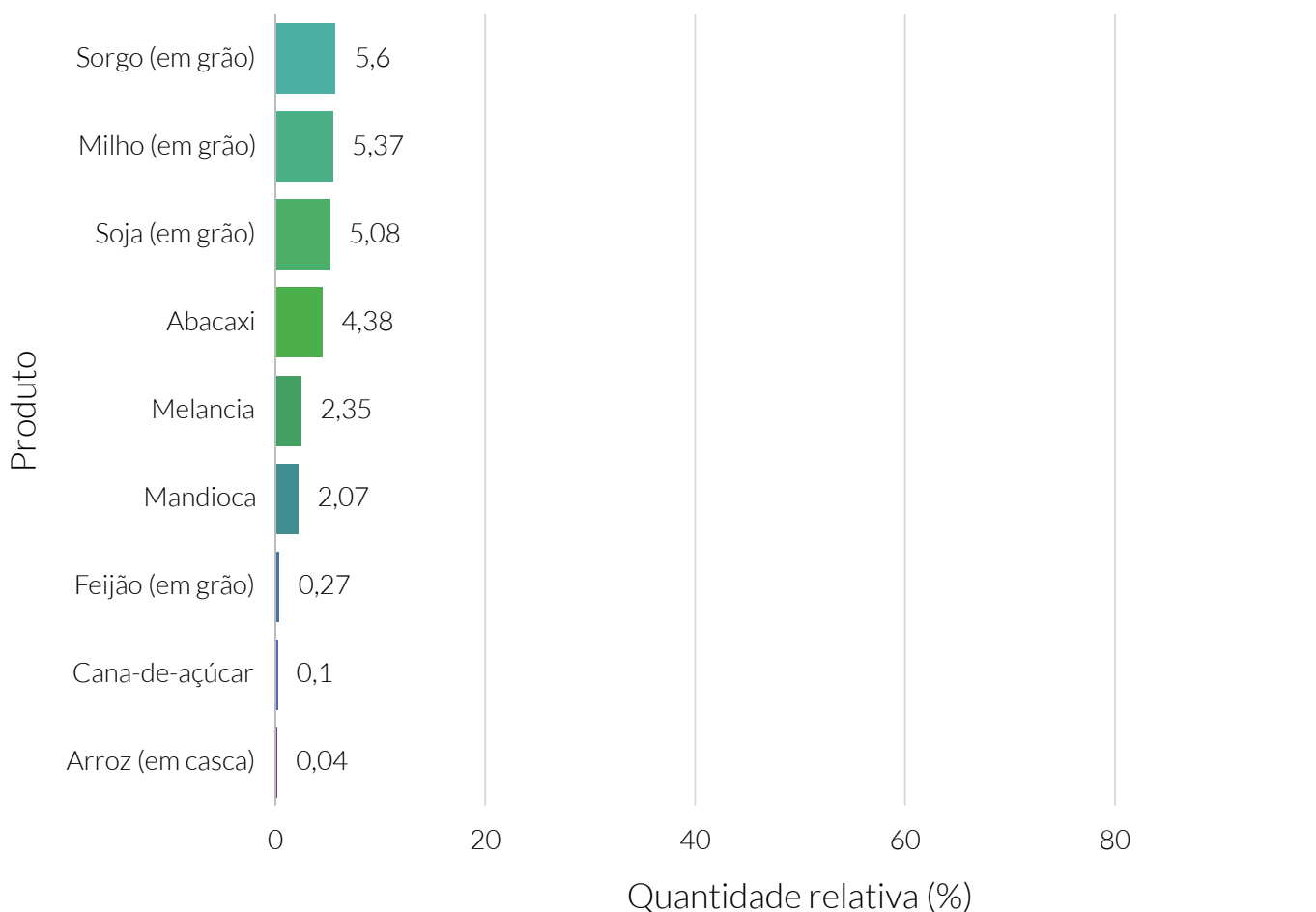

**Fonte:** Instituto Brasileiro de Geografia e Estatística (IBGE).

No ano de 2019, segundo o Instituto Brasileiro de Geografia e Estatística (IBGE), o valor da produção da pecuária no município de Porto Nacional representou um total de R\$6.282.000. Isso colocou o município na 23ª posição no estado.

### Valor (R\$) da produção local da pecuária

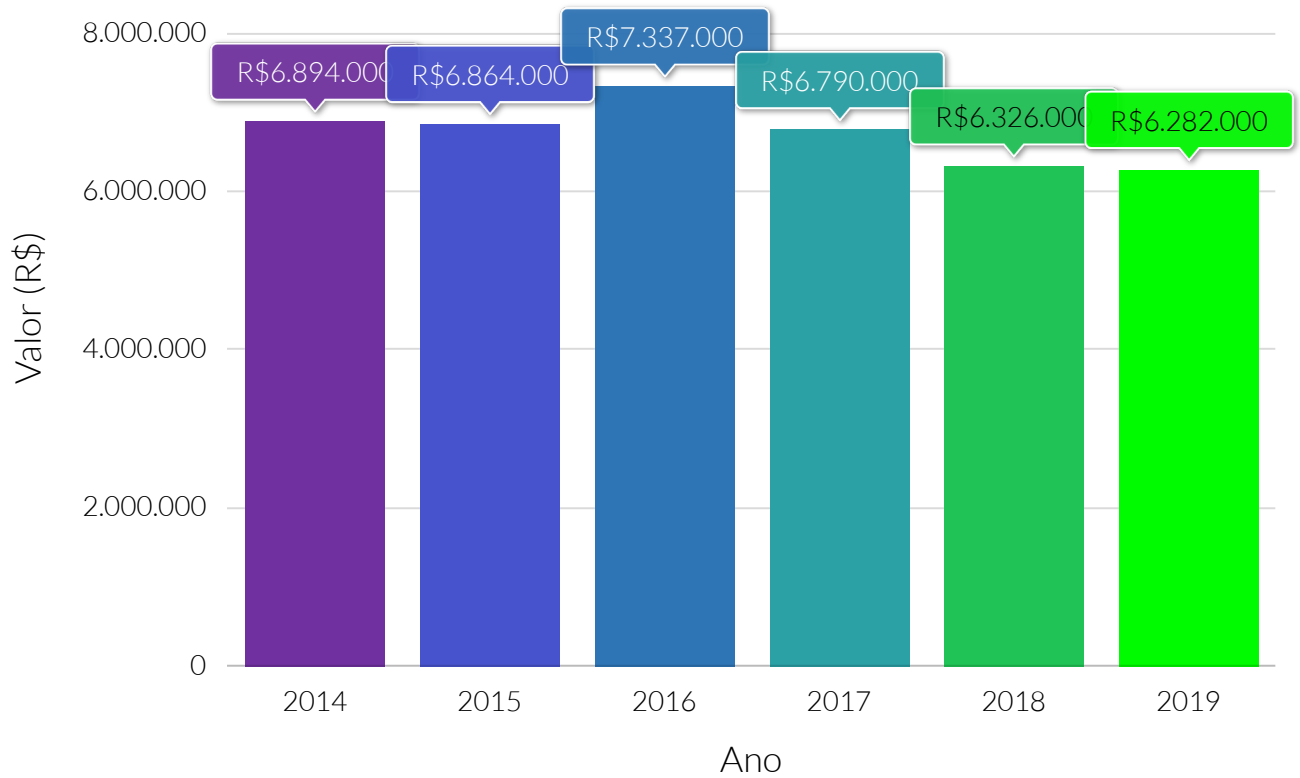

**Fonte:** Instituto Brasileiro de Geografia e Estatística (IBGE).

### Quantidade (t) produzida da pecuária, por tipologia - 2019

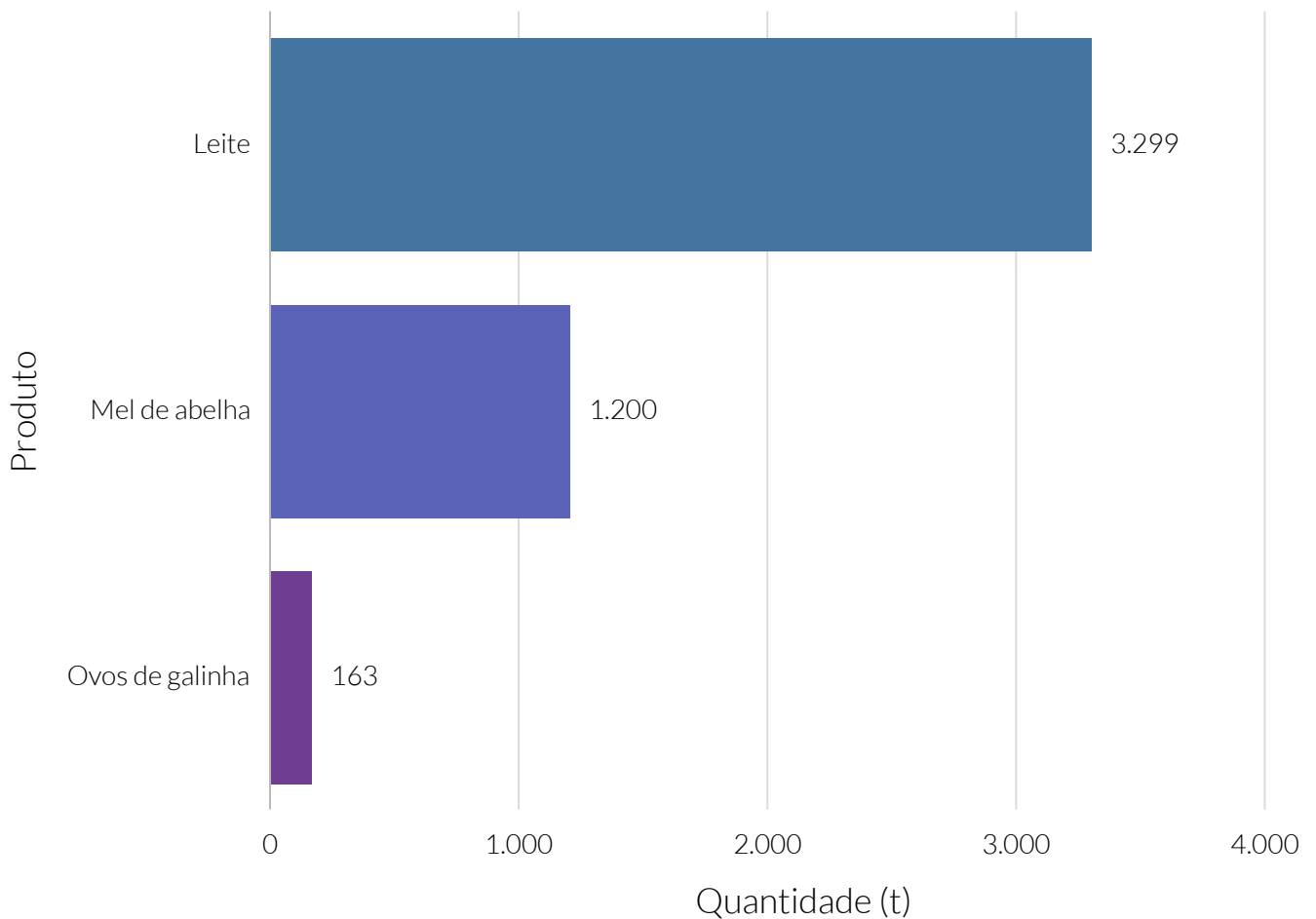

**Fonte:** Instituto Brasileiro de Geografia e Estatística (IBGE).

Valor relativo do valor (R\$) da produção local da pecuária, por tipologia - 2019

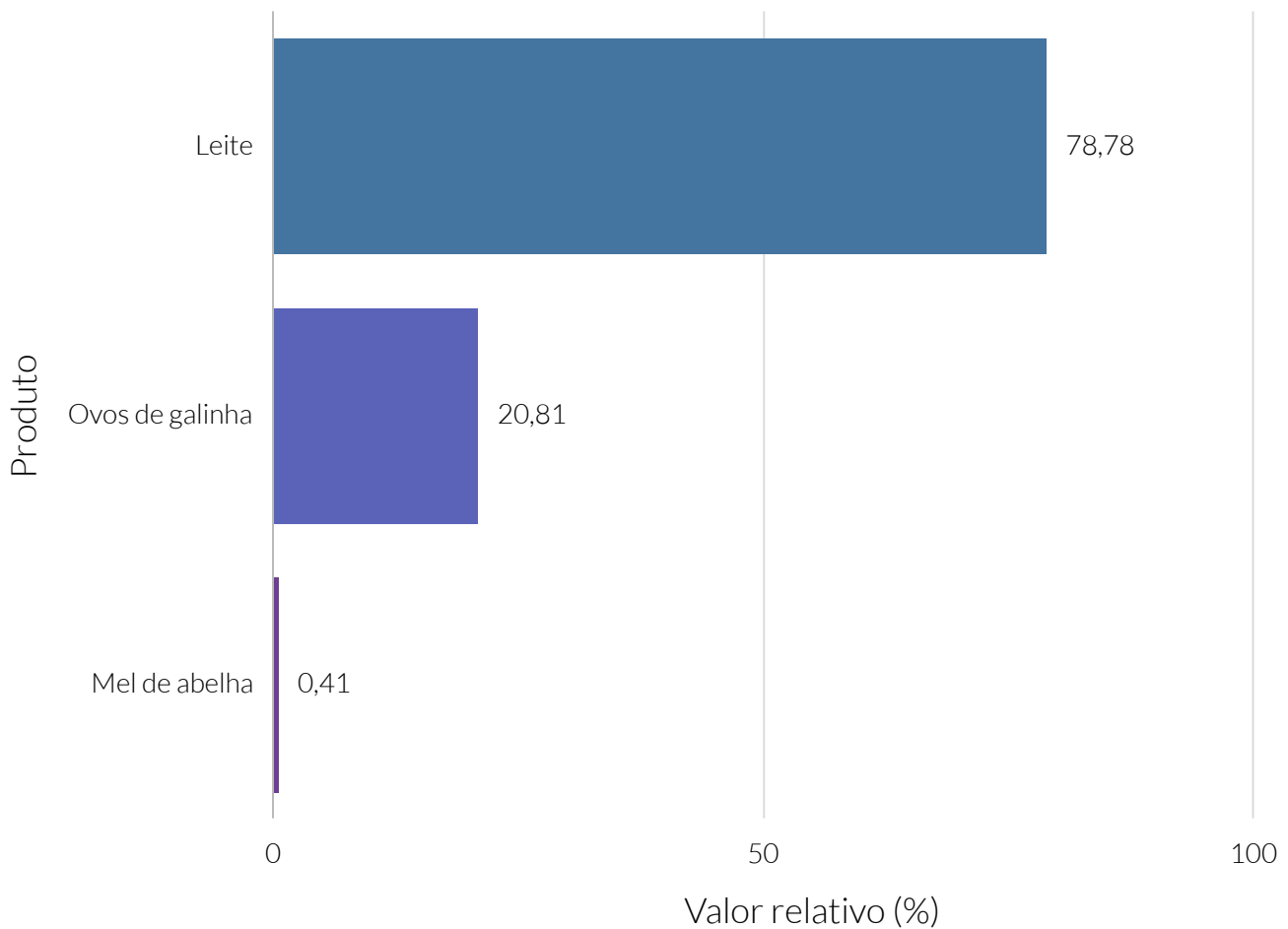

**Fonte:** Instituto Brasileiro de Geografia e Estatística (IBGE).

Valor (R\$) da produção local da pecuária, por tipologia - 2019

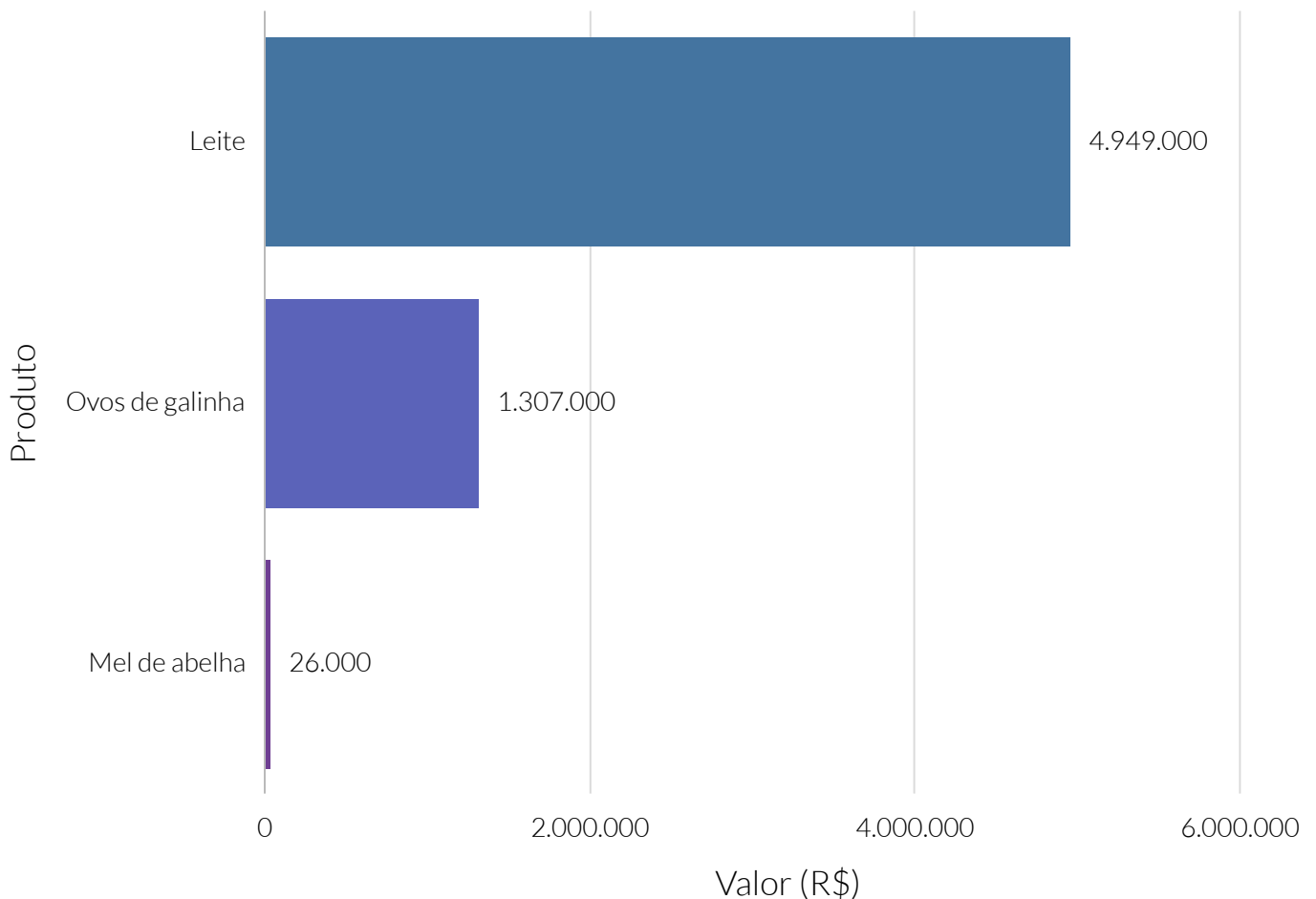

**Fonte:** Instituto Brasileiro de Geografia e Estatística (IBGE).



Quantidade relativa, ao estado, da produção do município da pecuária, por tipologia - 2019

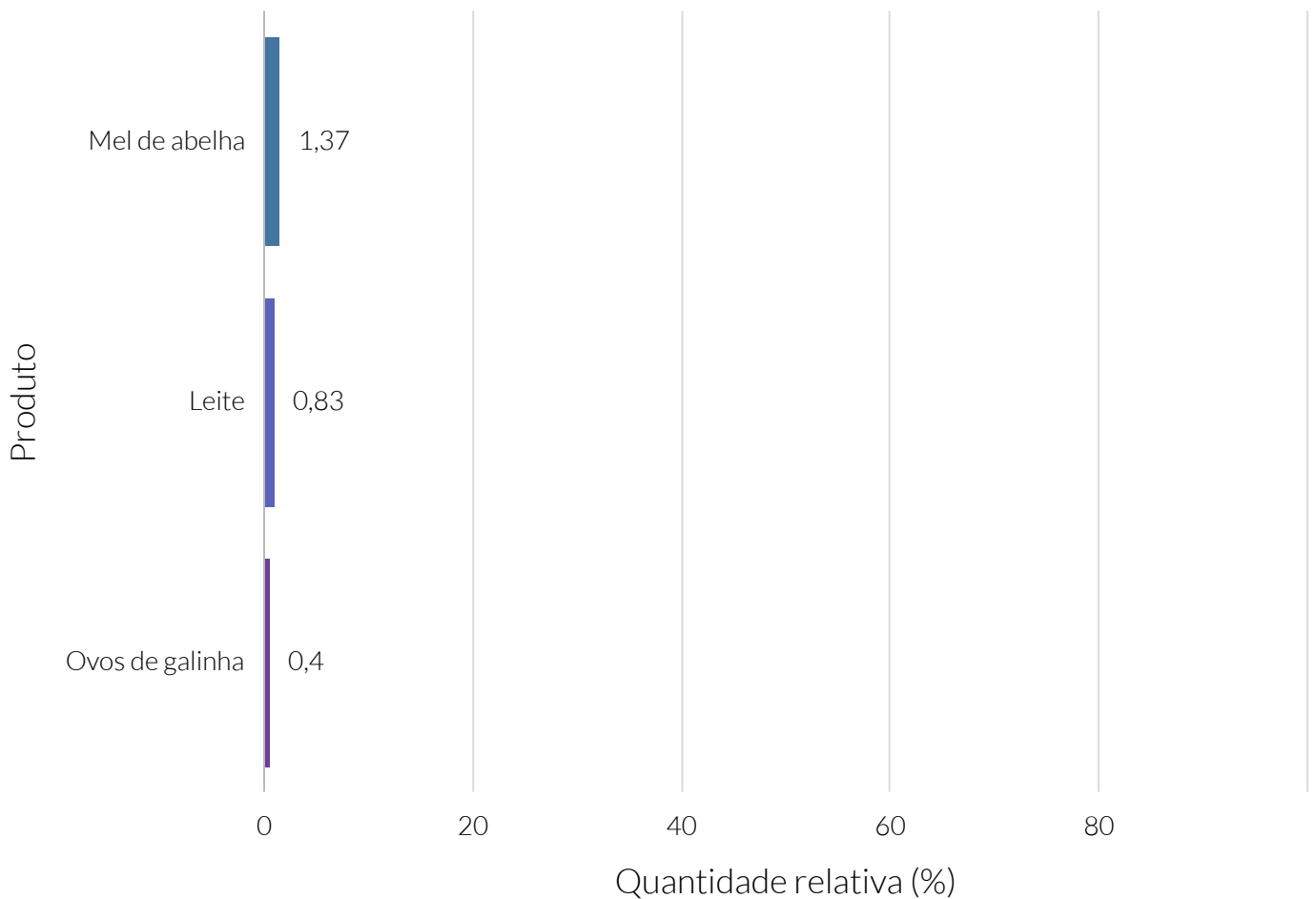

**Fonte:** Instituto Brasileiro de Geografia e Estatística (IBGE).

A produção local da extração vegetal no ano de 2019, segundo o Instituto Brasileiro de Geografia e Estatística (IBGE), foi equivalente a um total de R\$136.000 no município de Porto Nacional. Isso colocou o município na 45ª posição no estado.

### Valor (R\$) da produção local da extração vegetal

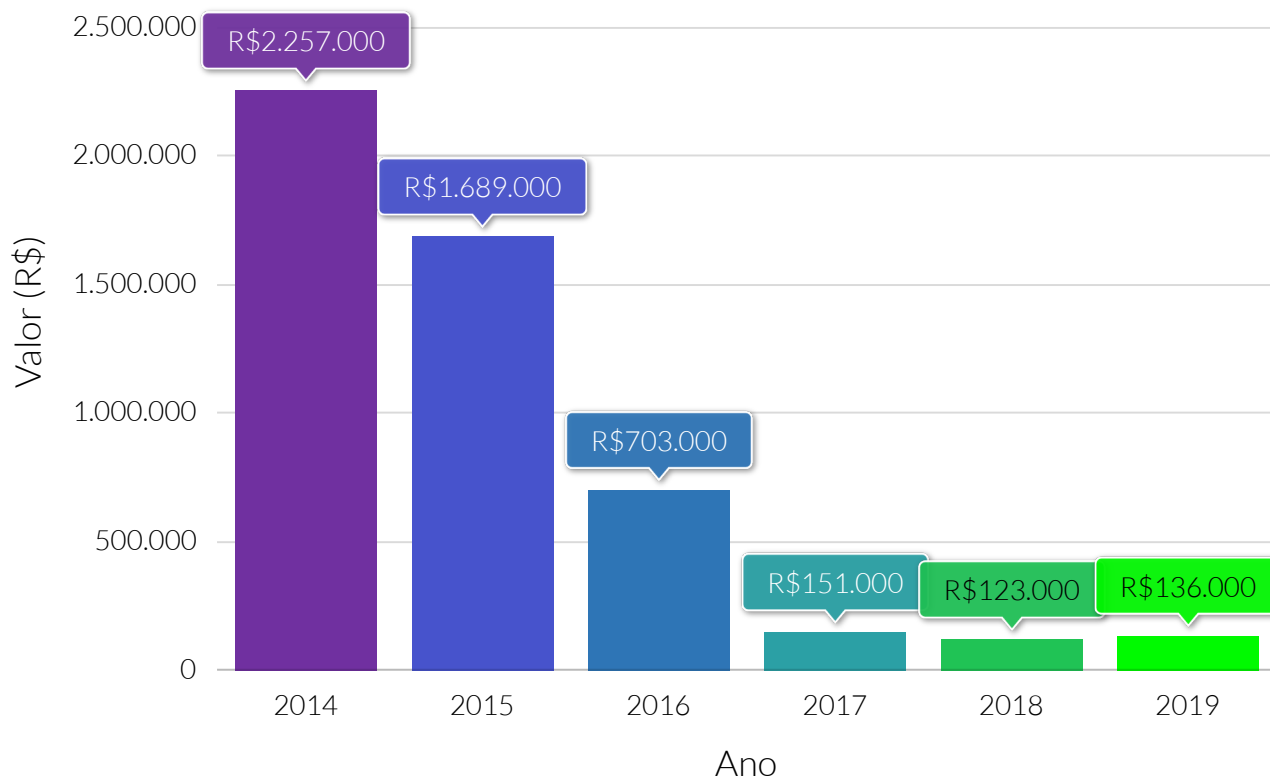

**Fonte:** Instituto Brasileiro de Geografia e Estatística (IBGE).

Quantidade (t) produzida da extração vegetal, por tipologia - 2019

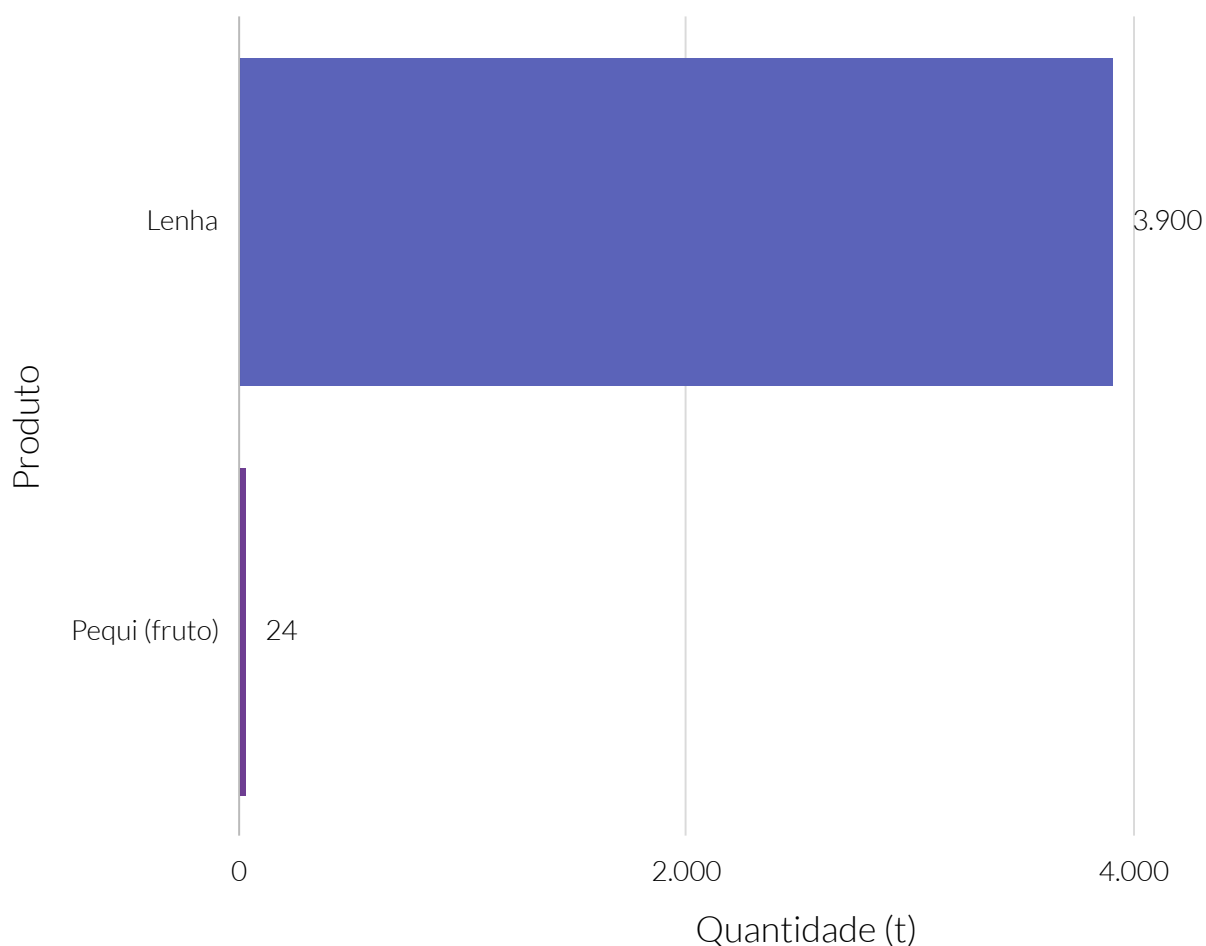

**Fonte:** Instituto Brasileiro de Geografia e Estatística (IBGE).

Valor relativo do valor (R\$) da produção local da extração vegetal, por tipologia - 2019

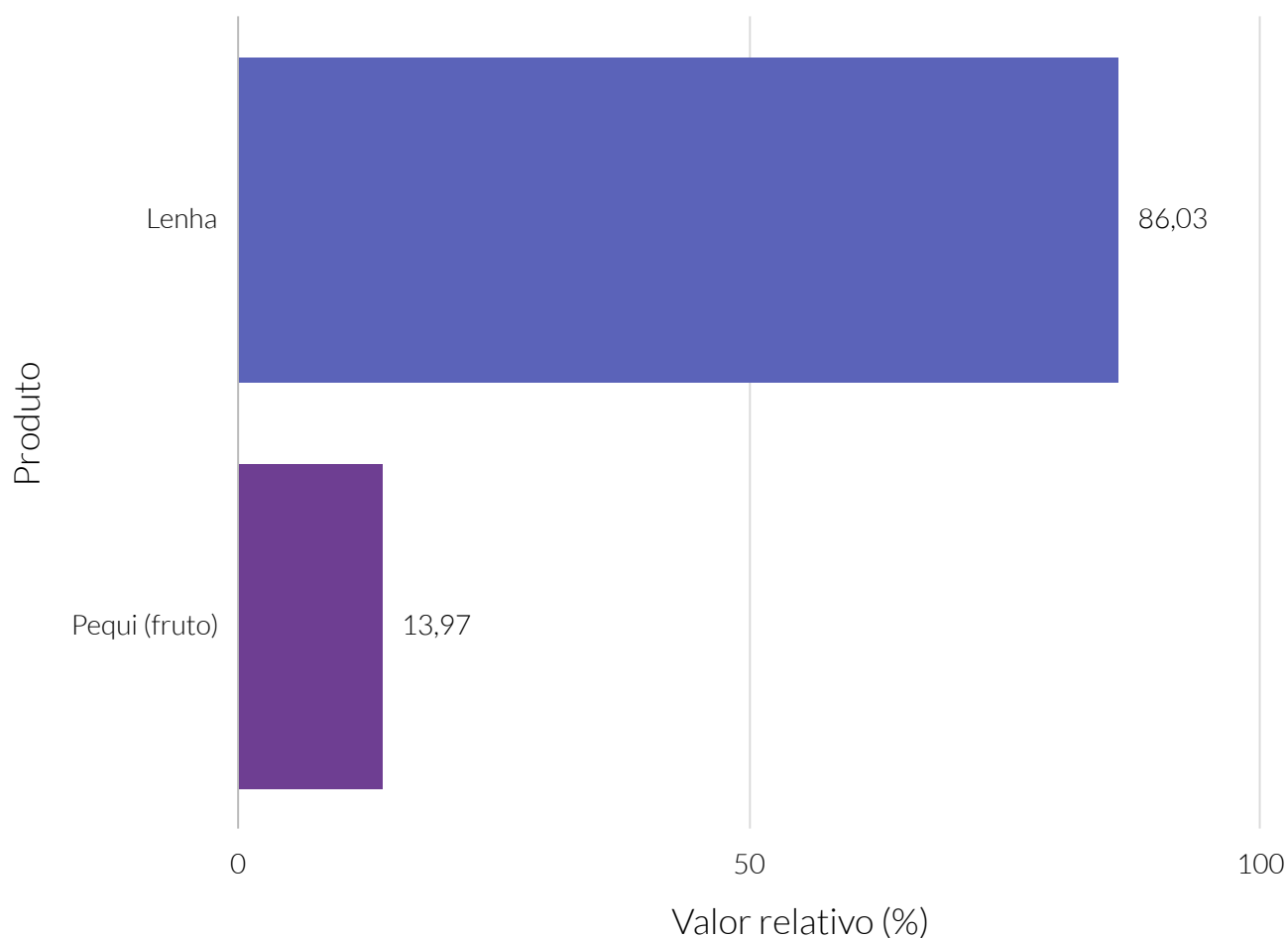

**Fonte:** Instituto Brasileiro de Geografia e Estatística (IBGE).

Valor (R\$) da produção local da extração vegetal, por tipologia - 2019

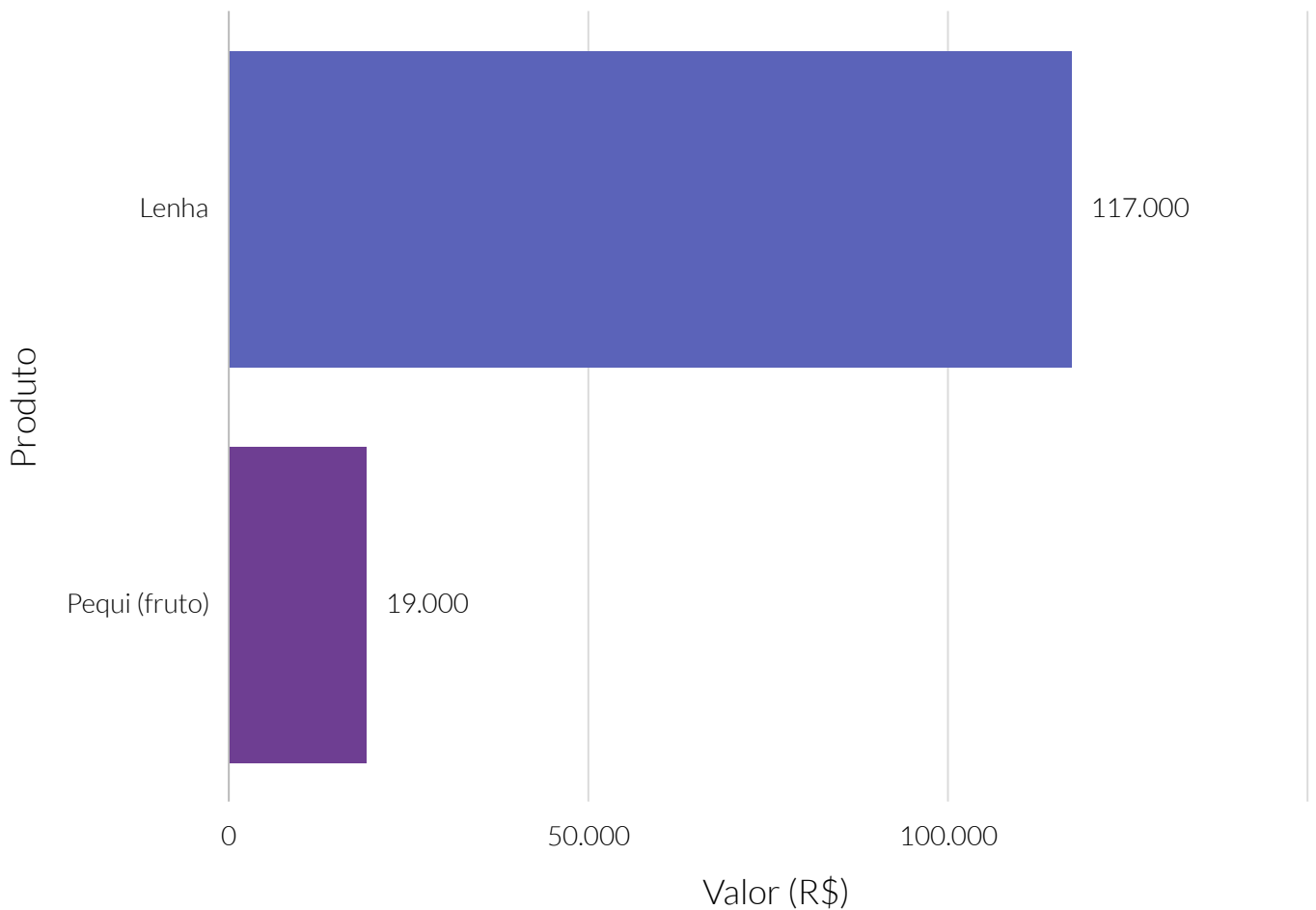

**Fonte:** Instituto Brasileiro de Geografia e Estatística (IBGE).

Quantidade relativa, ao estado, da produção do município da extração vegetal, por tipologia - 2019

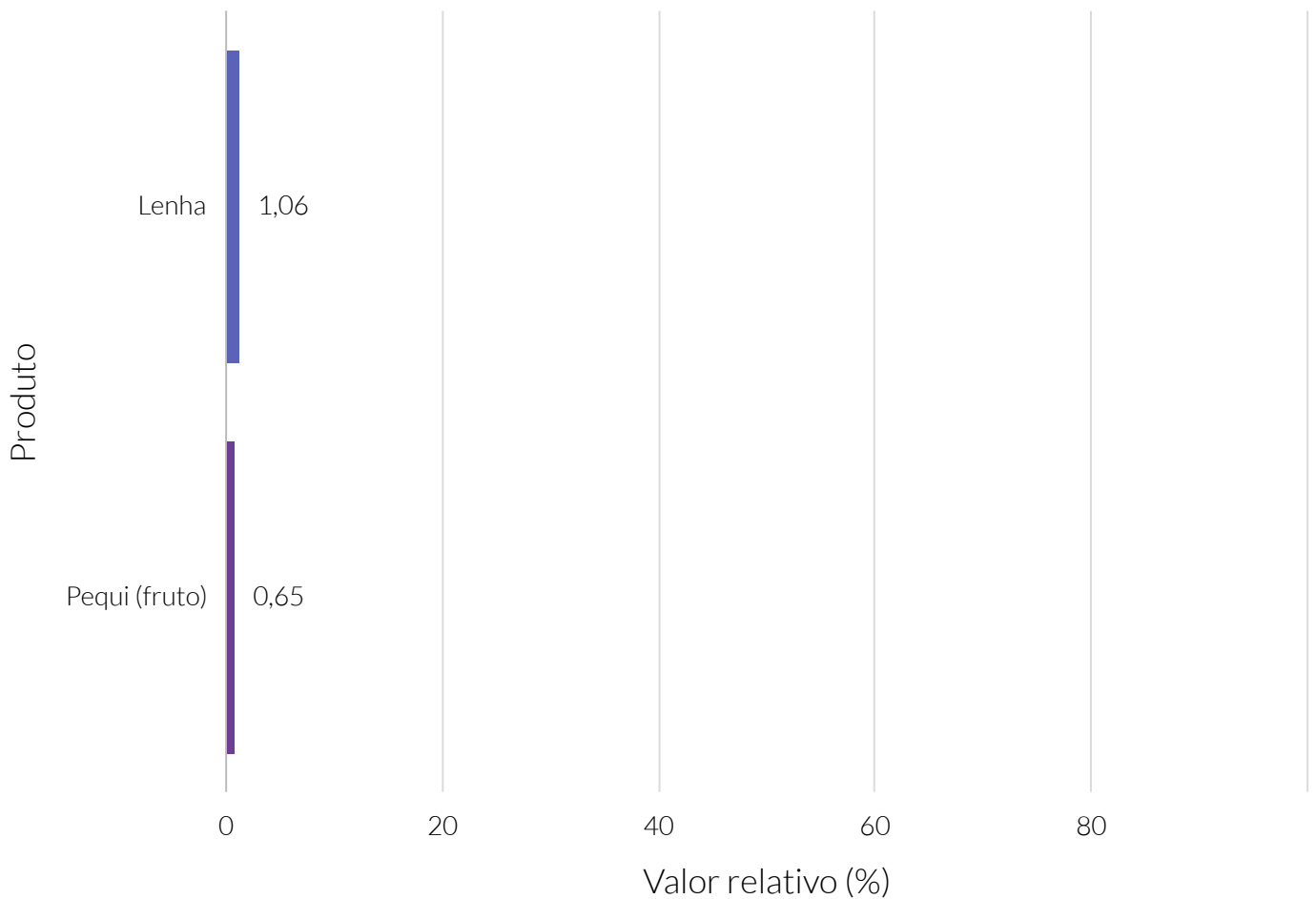

**Fonte:** Instituto Brasileiro de Geografia e Estatística (IBGE).

No ano de 2019, segundo o Instituto Brasileiro de Geografia e Estatística (IBGE), o valor total produzido referente à silvicultura foi de R\$604.000 no município de Porto Nacional. Isso colocou o município na 14ª posição no estado.



### Valor (R\$) da produção local da silvicultura

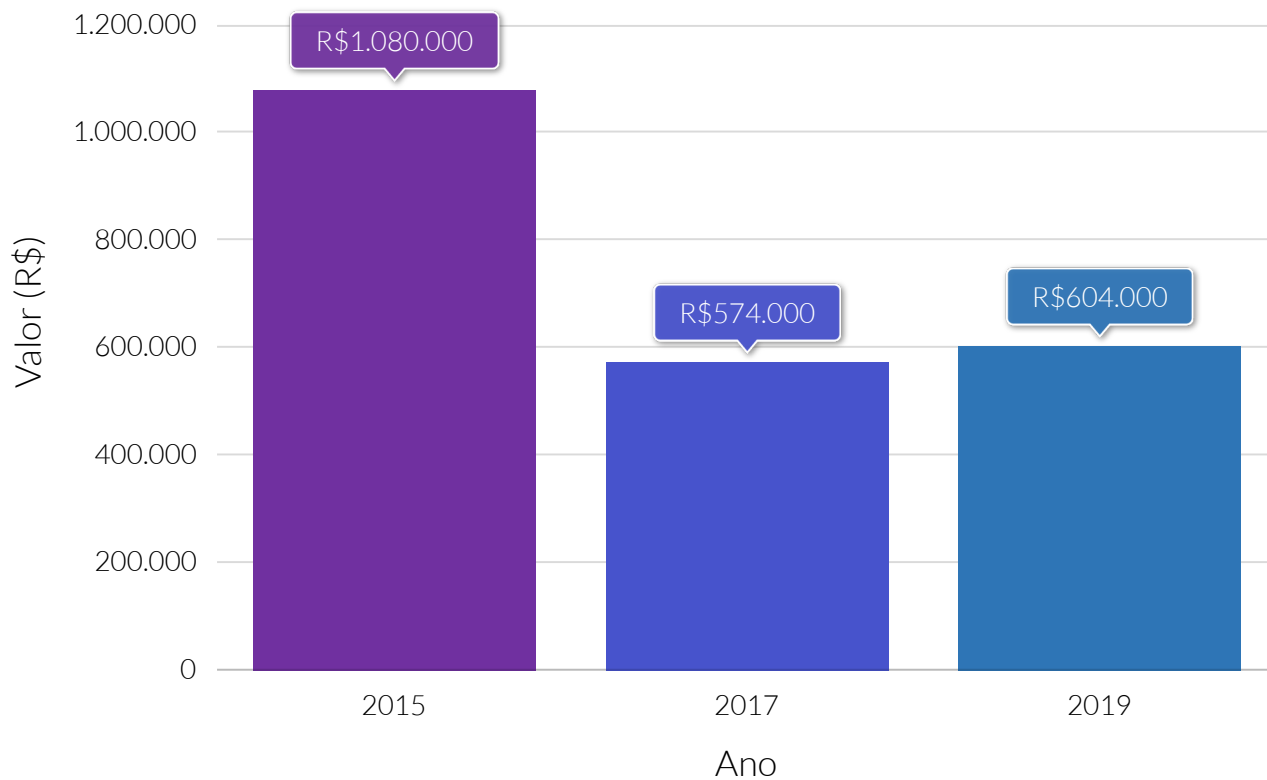

**Fonte:** Instituto Brasileiro de Geografia e Estatística (IBGE).

### Quantidade (t) produzida da silvicultura, por tipologia - 2019

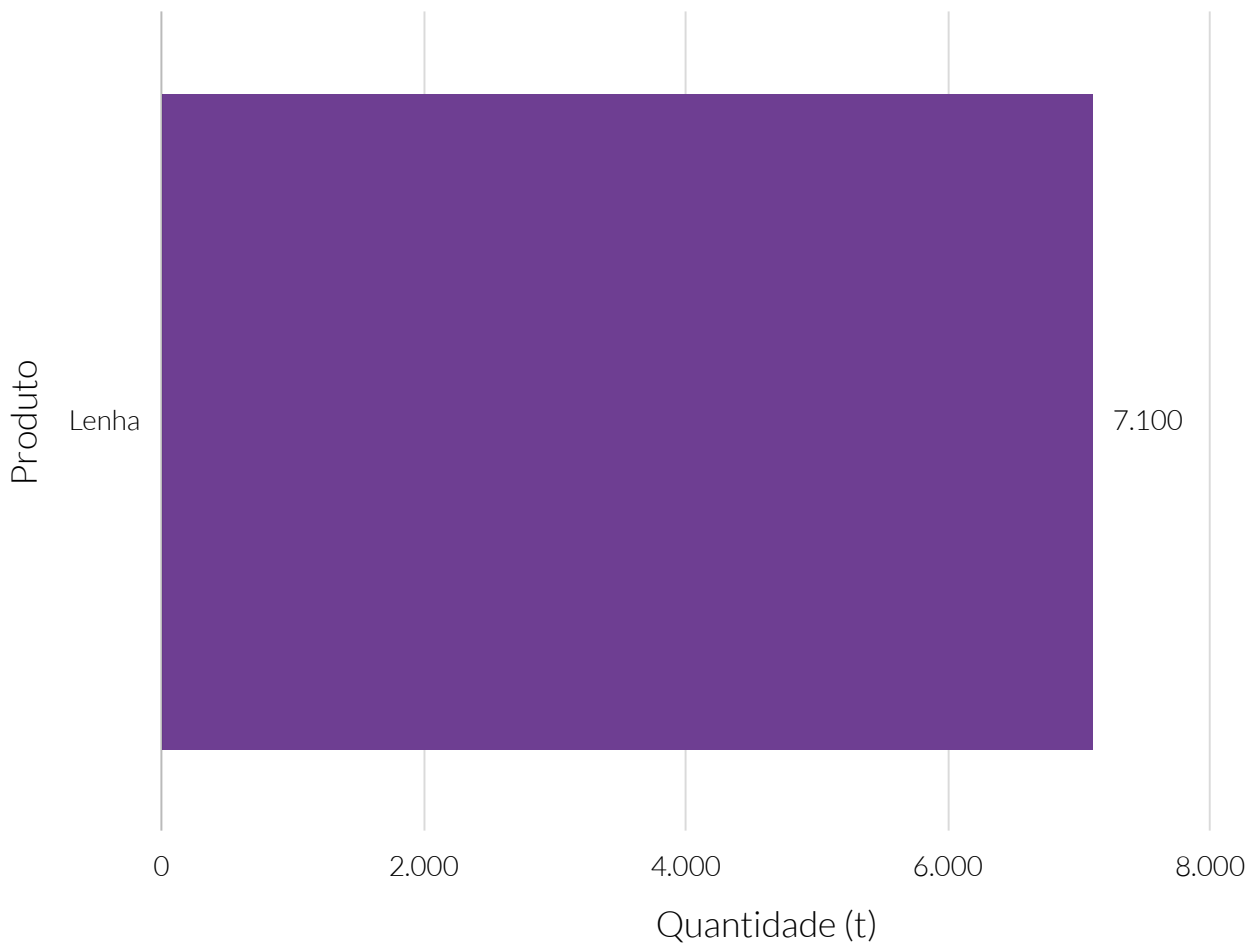

**Fonte:** Instituto Brasileiro de Geografia e Estatística (IBGE).

Valor relativo do valor (R\$) da produção local da silvicultura, por tipologia - 2019

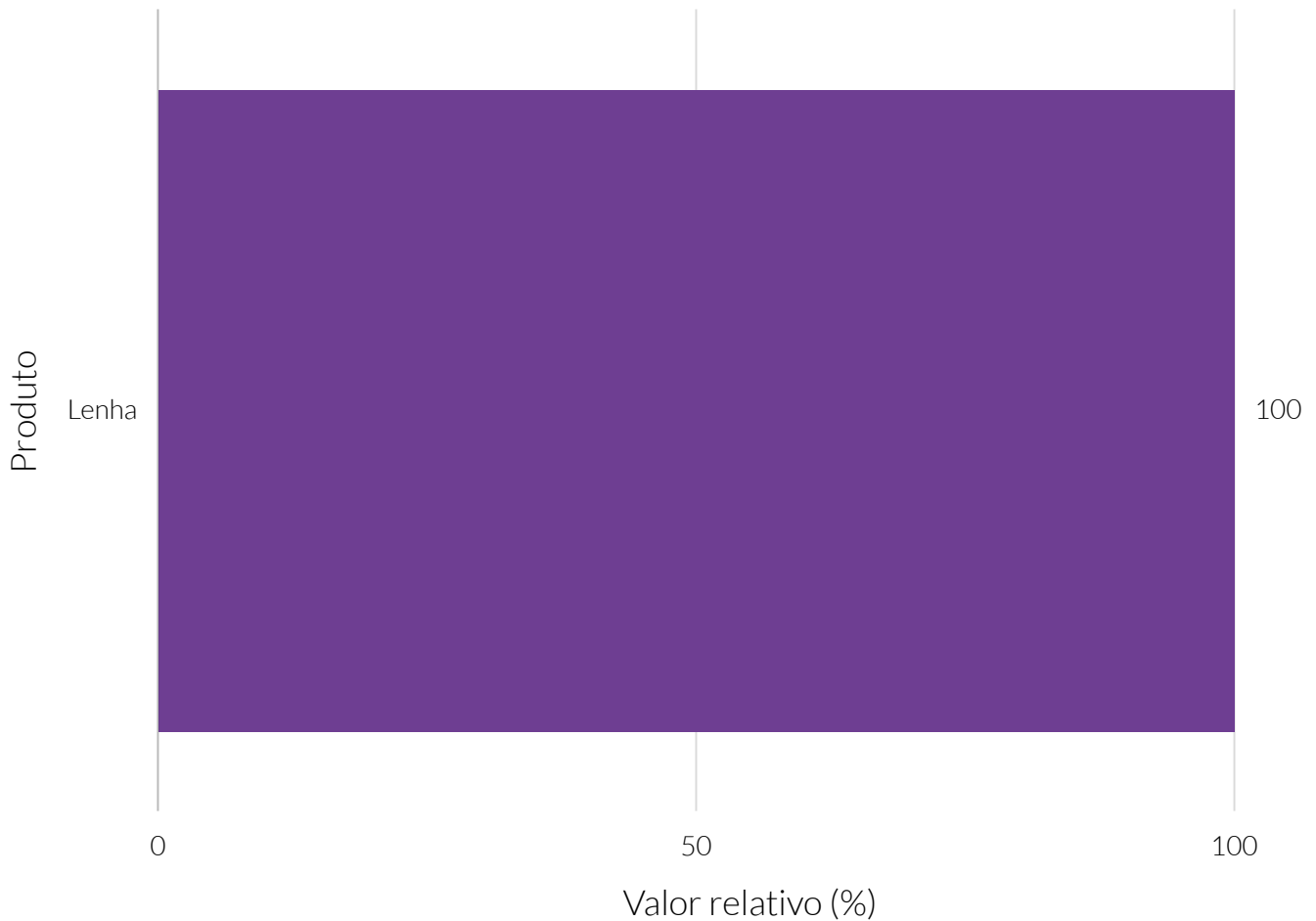

**Fonte:** Instituto Brasileiro de Geografia e Estatística (IBGE).

### Valor (R\$) da produção local da silvicultura, por tipologia - 2019

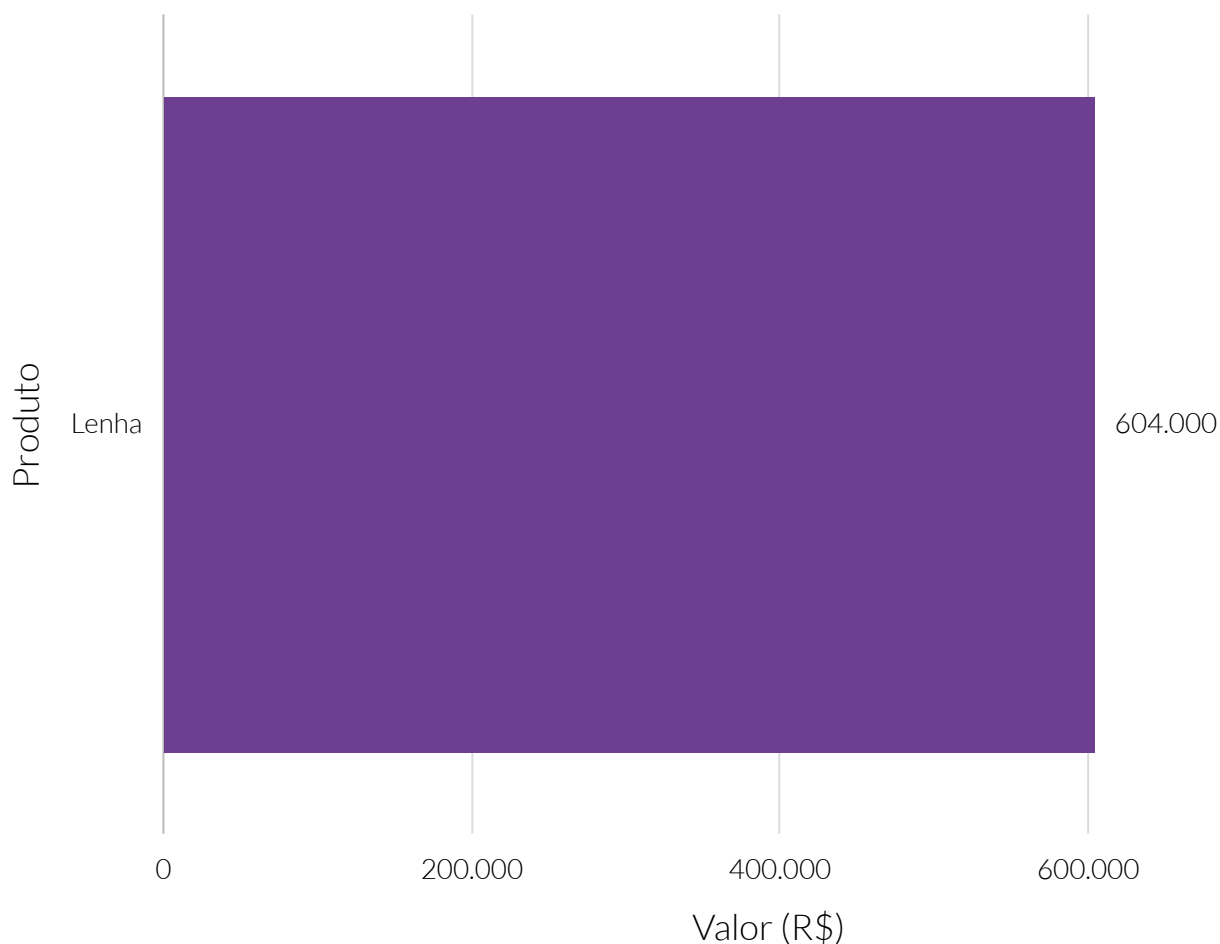

**Fonte:** Instituto Brasileiro de Geografia e Estatística (IBGE).

Quantidade relativa, ao estado, da produção do município da silvicultura, por tipologia - 2019

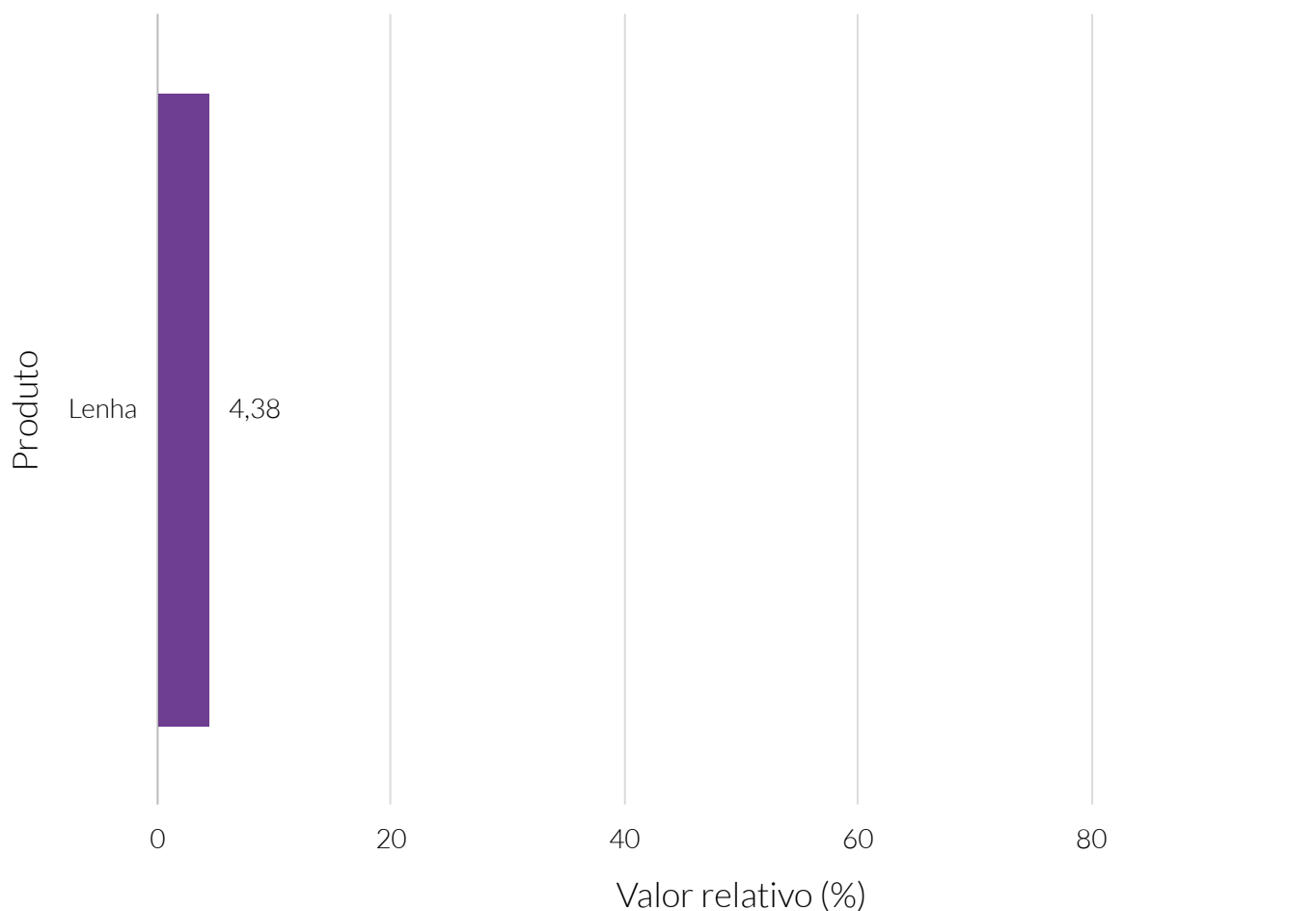

**Fonte:** Instituto Brasileiro de Geografia e Estatística (IBGE).

As estimativas a respeito do potencial de consumo no ano de 2021 foram elaboradas pela iPC Marketing Editora e estão amparadas na metodologia recomendada pela Associação Brasileira de Empresas de Pesquisa (ABEP).

Porto Nacional, no ano de 2021, possuía maior parcela (35,90%) da população urbana concentrada na classe econômica D/E.

A estimativa do potencial de consumo urbano total de acordo com as classes econômicas apontava para maior consumo na classe econômica C1, apresentando um total de R\$234.801.908,09 do potencial de consumo urbano de Porto Nacional.

### Estimativa (R\$) do potencial de consumo - 2021

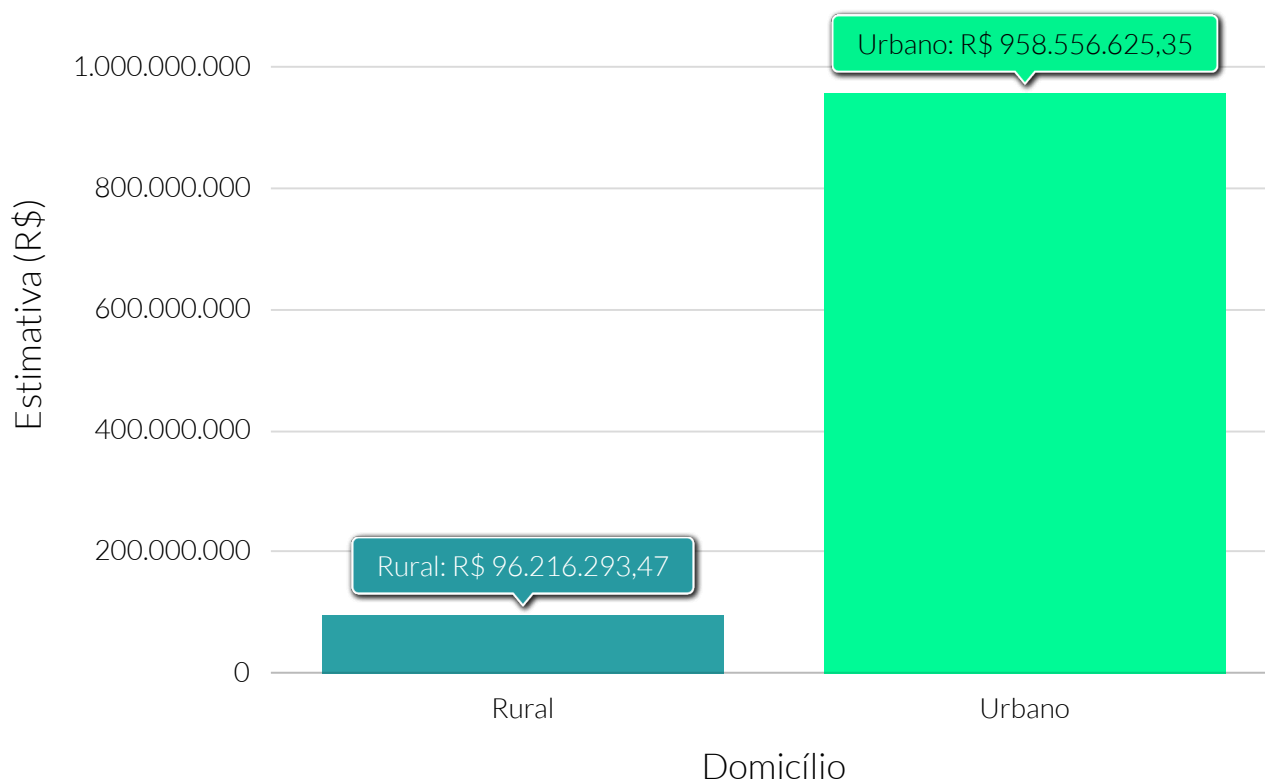

Fonte: iPC Marketing.

# Potencial de consumo

## Potencial

Estimativa (R\$) do potencial de consumo urbano total por classe econômica - 2021

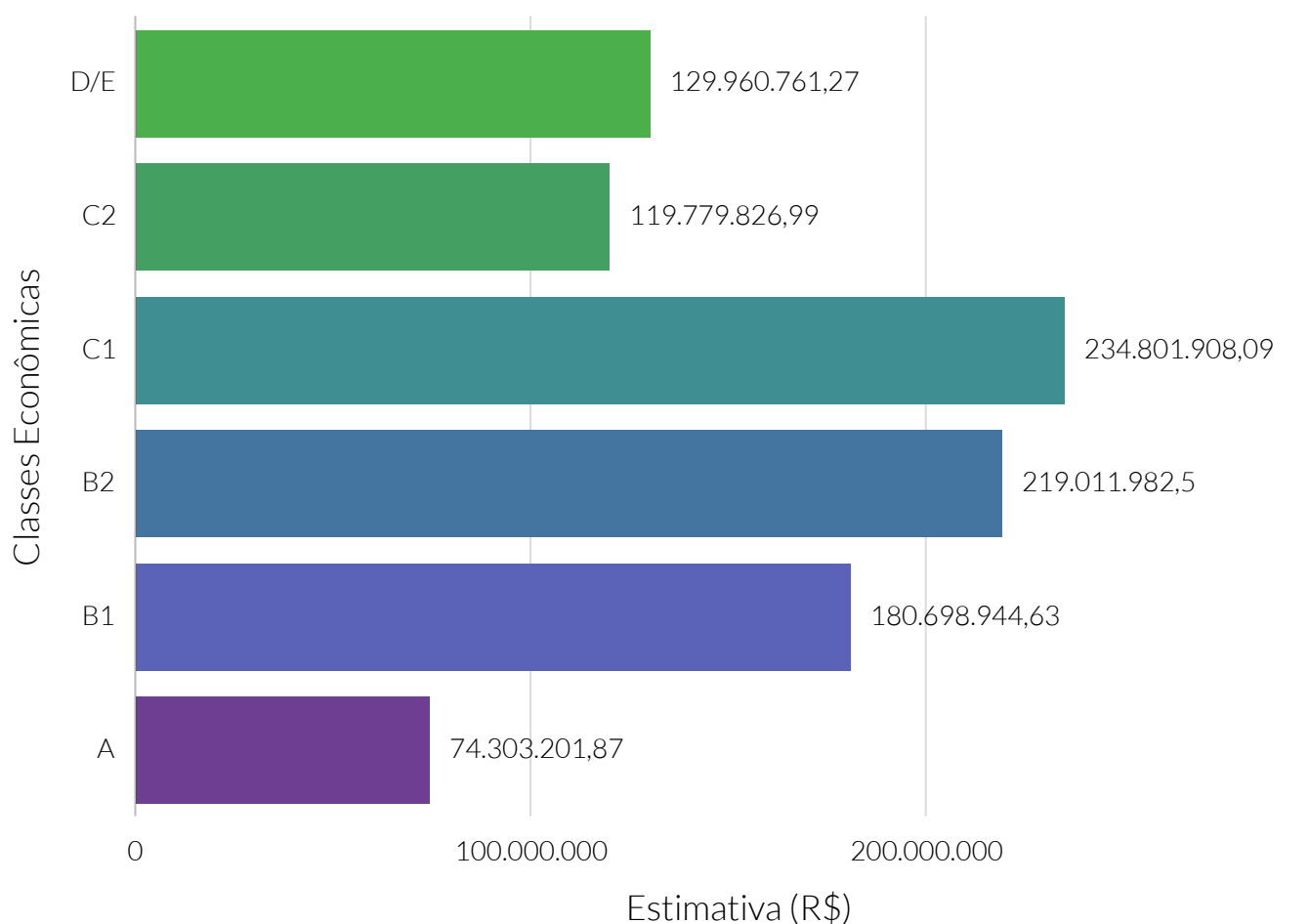

Fonte: iPC Marketing.



Quantidade relativa de domicílios urbanos, por perfil das classes econômicas - 2021

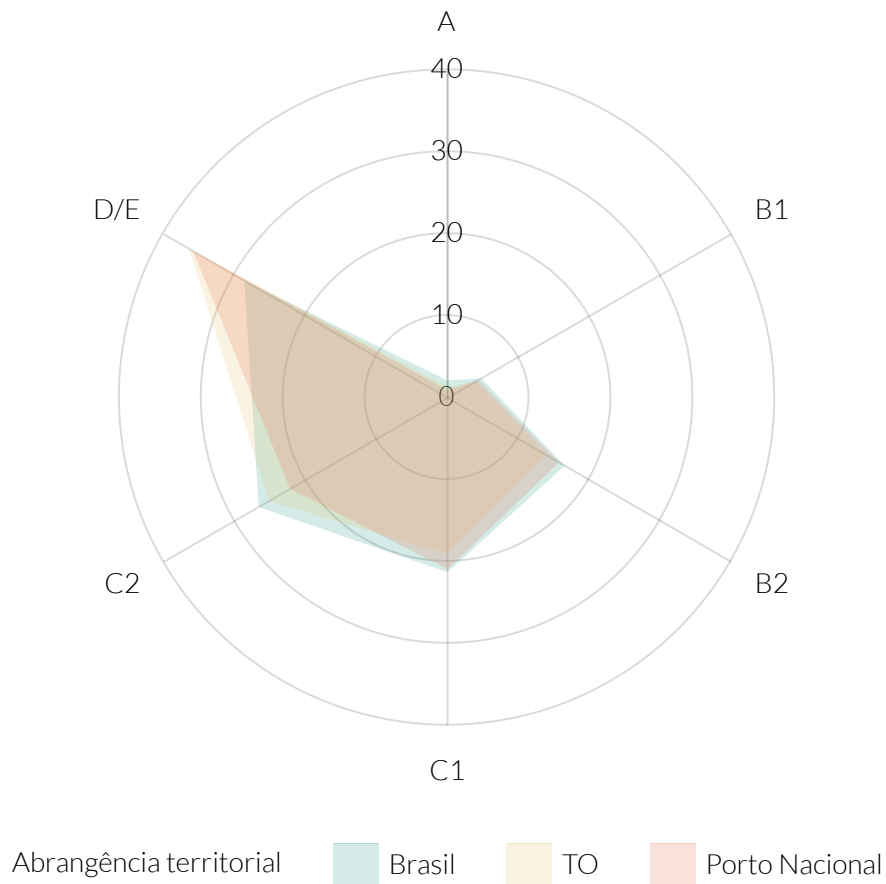

Fonte: iPC Marketing.

De acordo com dados do Departamento de Informática do Sistema Único de Saúde do Brasil (DATASUS), do Ministério da Saúde, a taxa bruta de natalidade de Porto Nacional, no ano de 2019, foi de 20,92 nascidos vivos para cada mil habitantes. Para o estado de Tocantins e Brasil, esse valor foi de, respectivamente, 15,54 e 13,56 nascidos vivos por mil habitantes.

A taxa de mortalidade infantil, de Porto Nacional, também segundo o DATASUS, no ano de 2019, foi de 12 óbitos de menores de um ano de idade por mil nascidos vivos. No mesmo ano, a taxa do estado de Tocantins e do Brasil foi, respectivamente, 11,70 e 12,39.

### Esperança de vida ao nascer

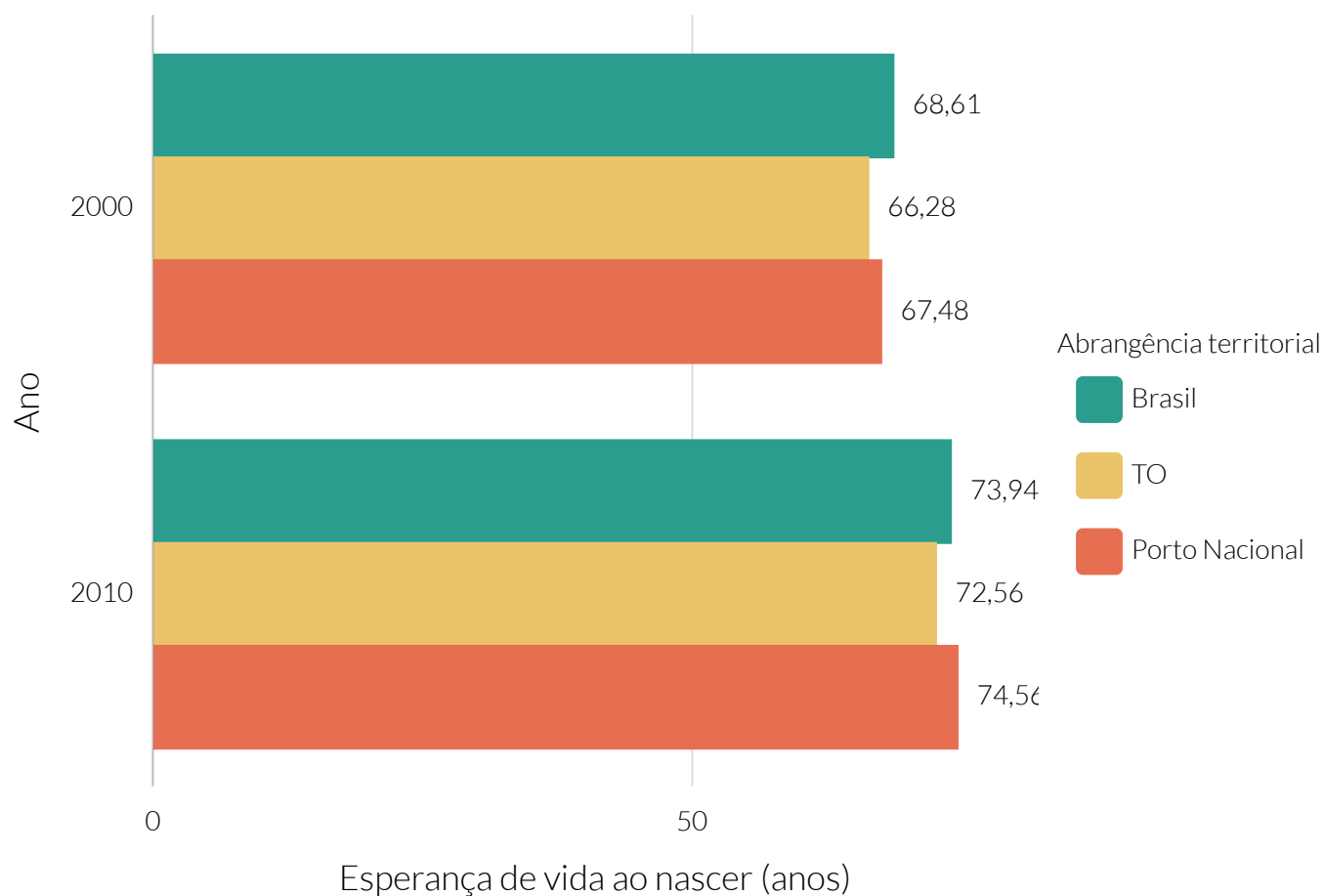

**Fonte:** Programa das Nações Unidas para o Desenvolvimento (PNUD).

## Taxa bruta de natalidade - 2019

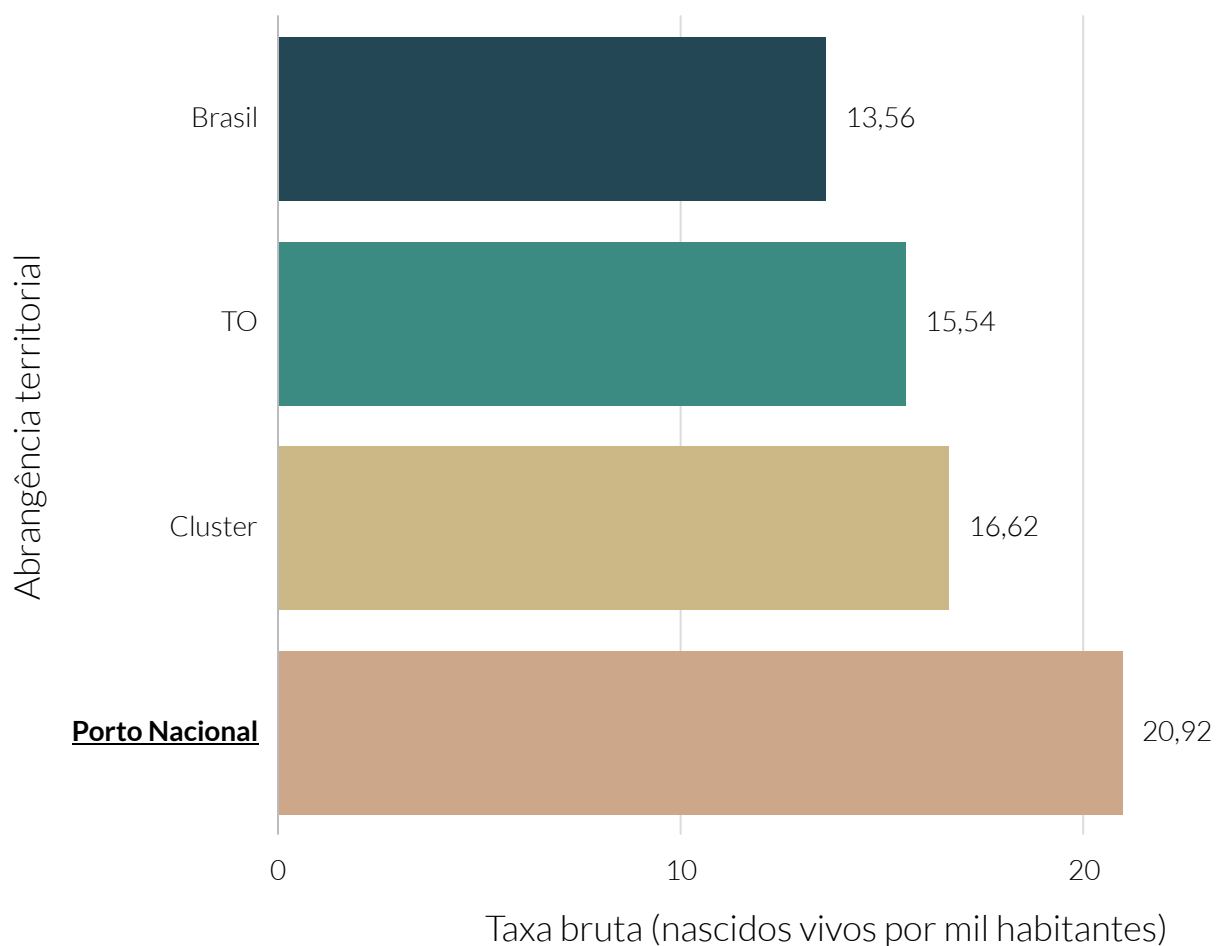

Fonte: Departamento de Informática do Sistema Único de Saúde (DATASUS).

### Taxa bruta de natalidade dos municípios do cluster - 2019

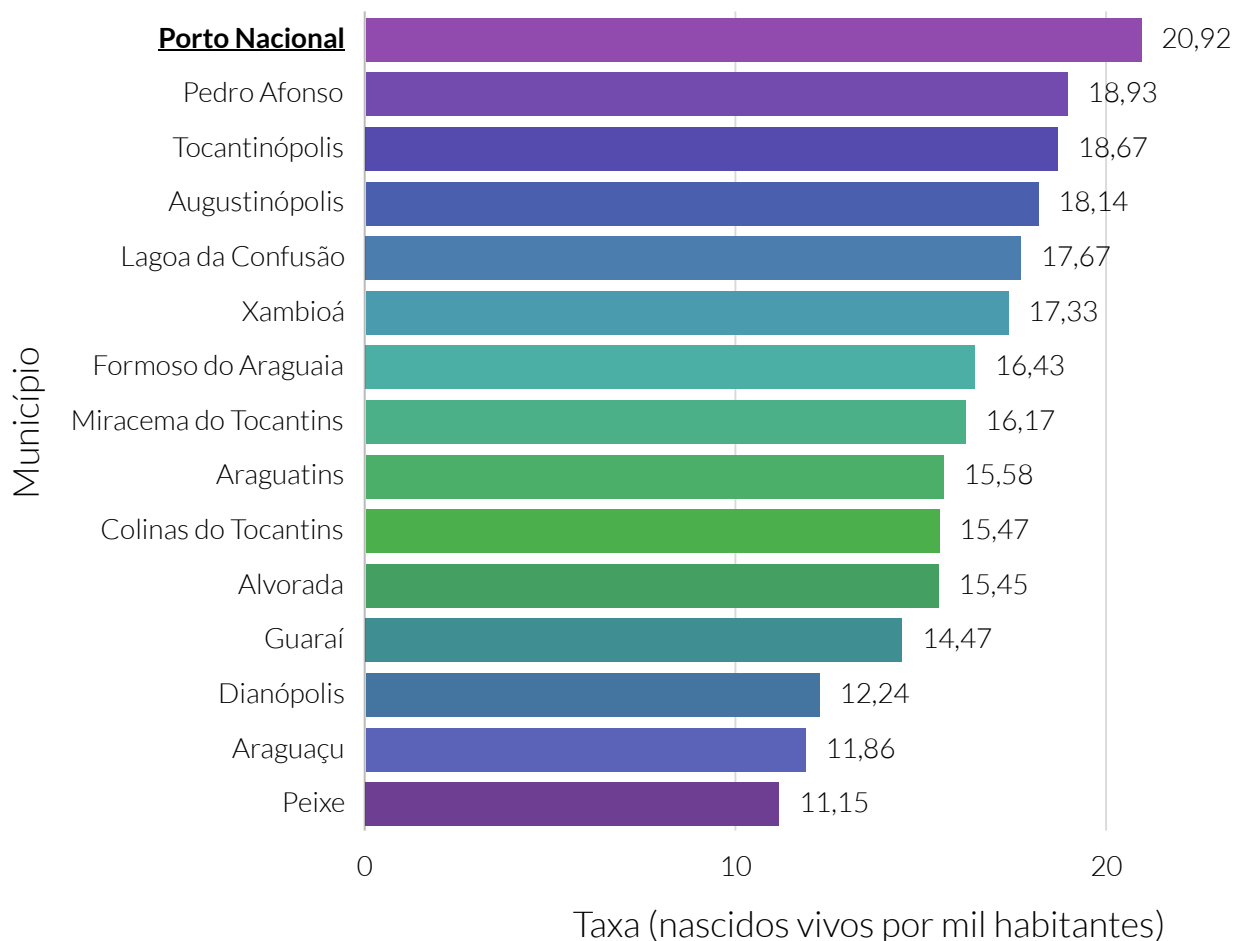

**Fonte:** Departamento de Informática do Sistema Único de Saúde (DATASUS).

**Nota:** O cluster é um agrupamento de municípios que fazem parte do mesmo estado e possuem similaridades econômicas, sociais e demográficas. Para o agrupamento foram utilizados os seguintes indicadores: Estimativa populacional, IDHm, Rendimento nominal médio mensal domiciliar per capita dos domicílios particulares permanentes urbanos, PIB, Quantidade de empresas, Quantidade de empregos, Potencial de Consumo e Receita orçamentária (R\$) tributária (exceto intraorçamentária).

## Taxa de mortalidade infantil - 2019

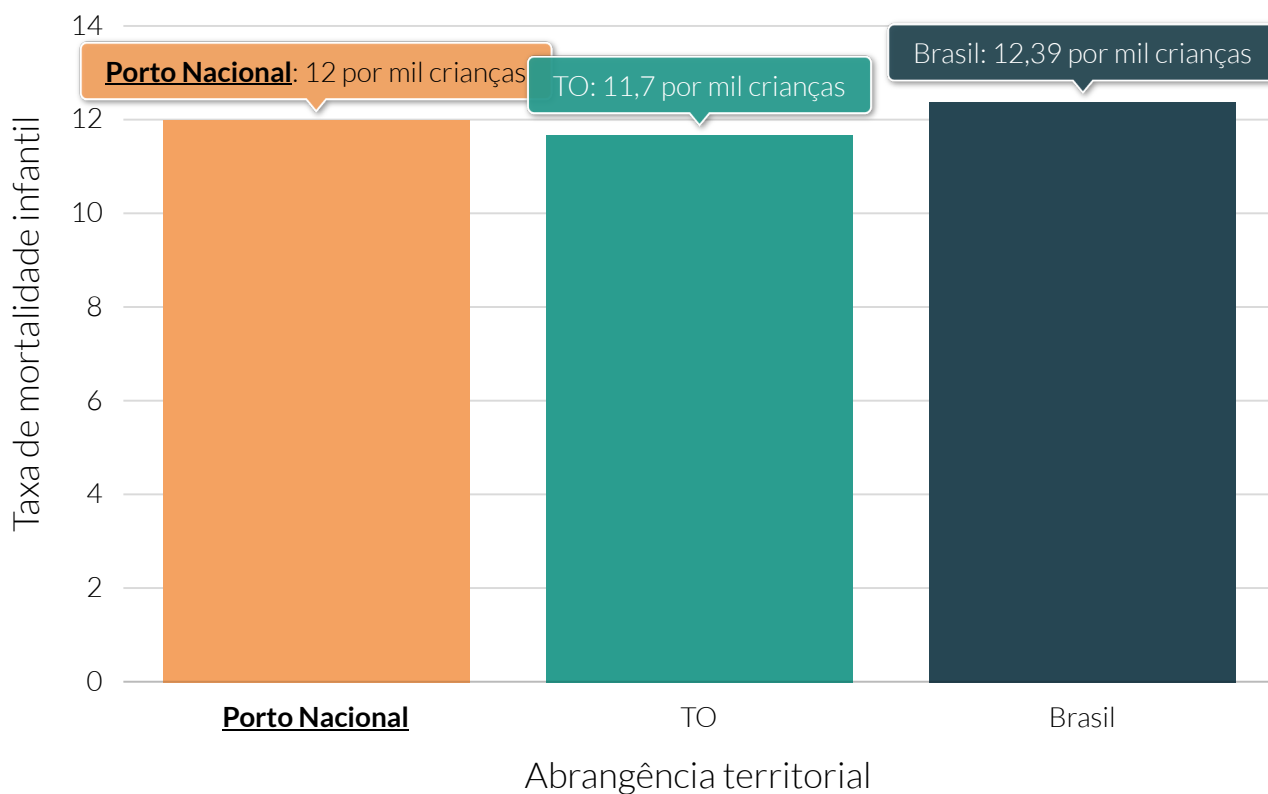

**Fonte:** Departamento de informática do Sistema Único de Saúde do Brasil (DATASUS).

**Nota:** A taxa de mortalidade infantil é um indicador social representado pelo número de crianças que morreram antes de completar um ano de vida a cada mil crianças nascidas vivas no período de um ano.

### Quantidade de óbitos ocasionados por neoplasia maligna

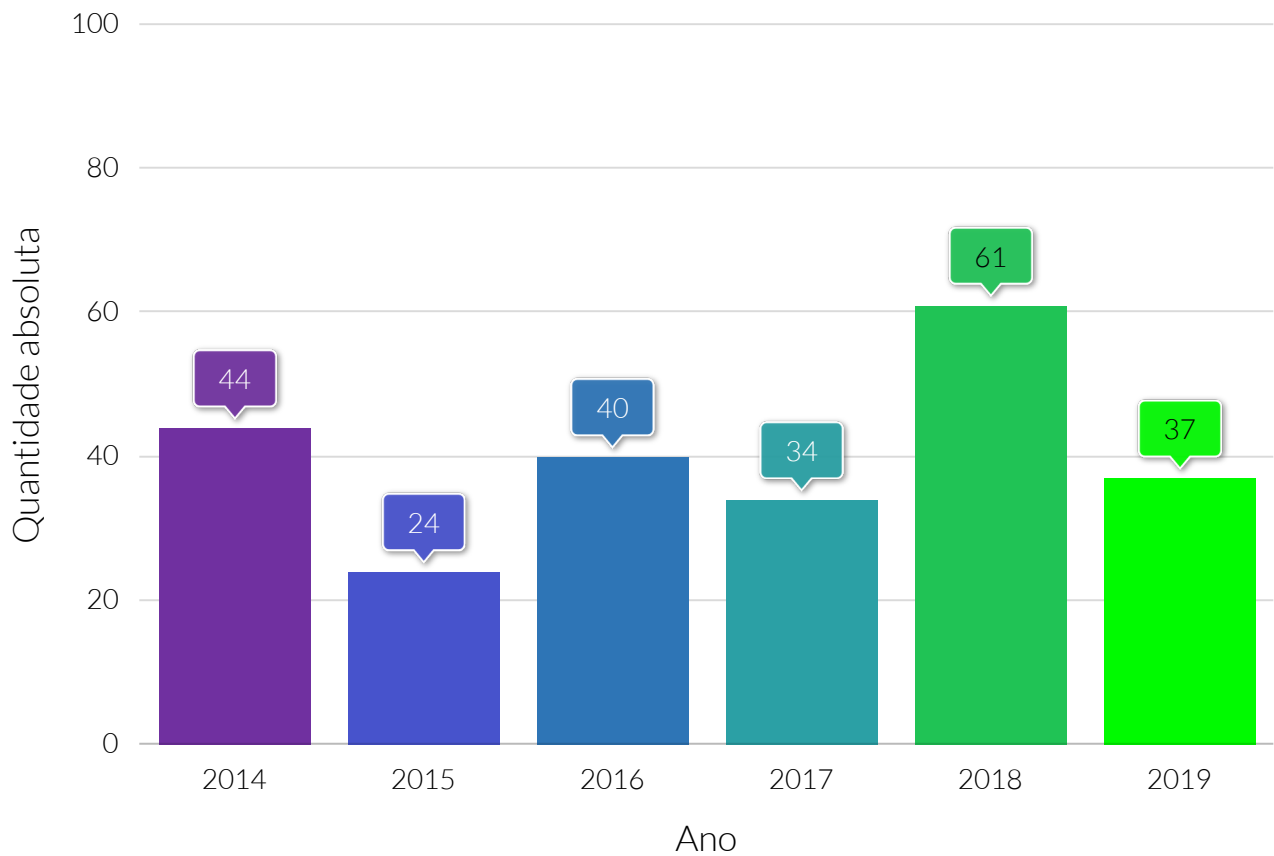

**Fonte:** Departamento de Informática do Sistema Único de Saúde (DATASUS).

## Quantidade relativa da população coberta por plano de saúde

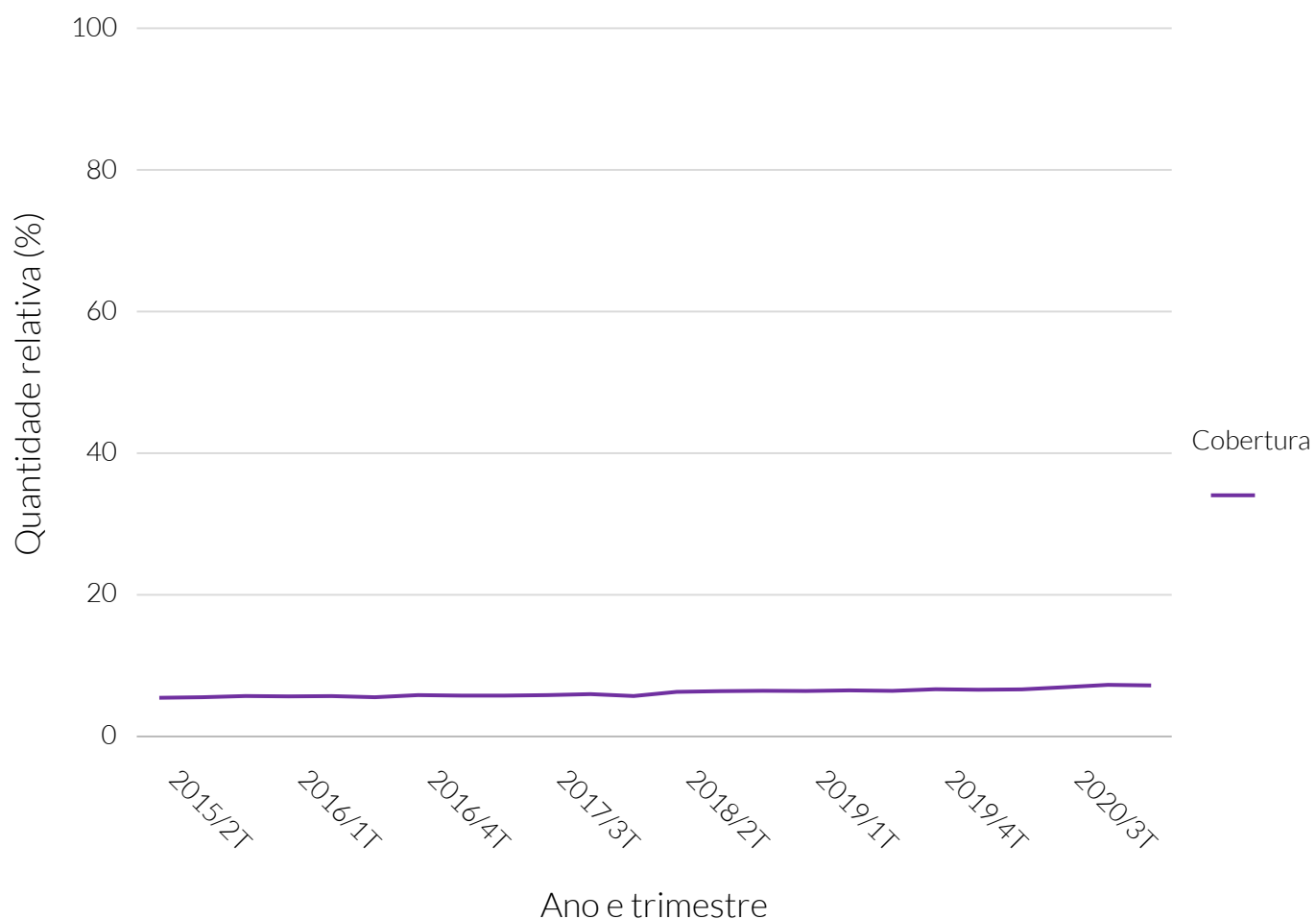

**Fonte:** Agência Nacional de Saúde Suplementar (ANS).



## Quantidade relativa da população coberta por plano de saúde

Período	Quantidade relativa (%)
Segundo trimestre de 2015	5,47
Terceiro trimestre de 2015	5,55
Quarto trimestre de 2015	5,72
Primeiro trimestre de 2016	5,67
Segundo trimestre de 2016	5,71
Terceiro trimestre de 2016	5,55
Quarto trimestre de 2016	5,85
Primeiro trimestre de 2017	5,78
Segundo trimestre de 2017	5,78
Terceiro trimestre de 2017	5,85
Quarto trimestre de 2017	5,99
Primeiro trimestre de 2018	5,72
Segundo trimestre de 2018	6,31
Terceiro trimestre de 2018	6,41
Quarto trimestre de 2018	6,46
Primeiro trimestre de 2019	6,43
Segundo trimestre de 2019	6,52
Terceiro trimestre de 2019	6,45
Quarto trimestre de 2019	6,68
Primeiro trimestre de 2020	6,61
Segundo trimestre de 2020	6,66
Terceiro trimestre de 2020	6,97
Quarto trimestre de 2020	7,3
Primeiro trimestre de 2021	7,22

## Quantidade relativa de cobertura vacinal - 2020

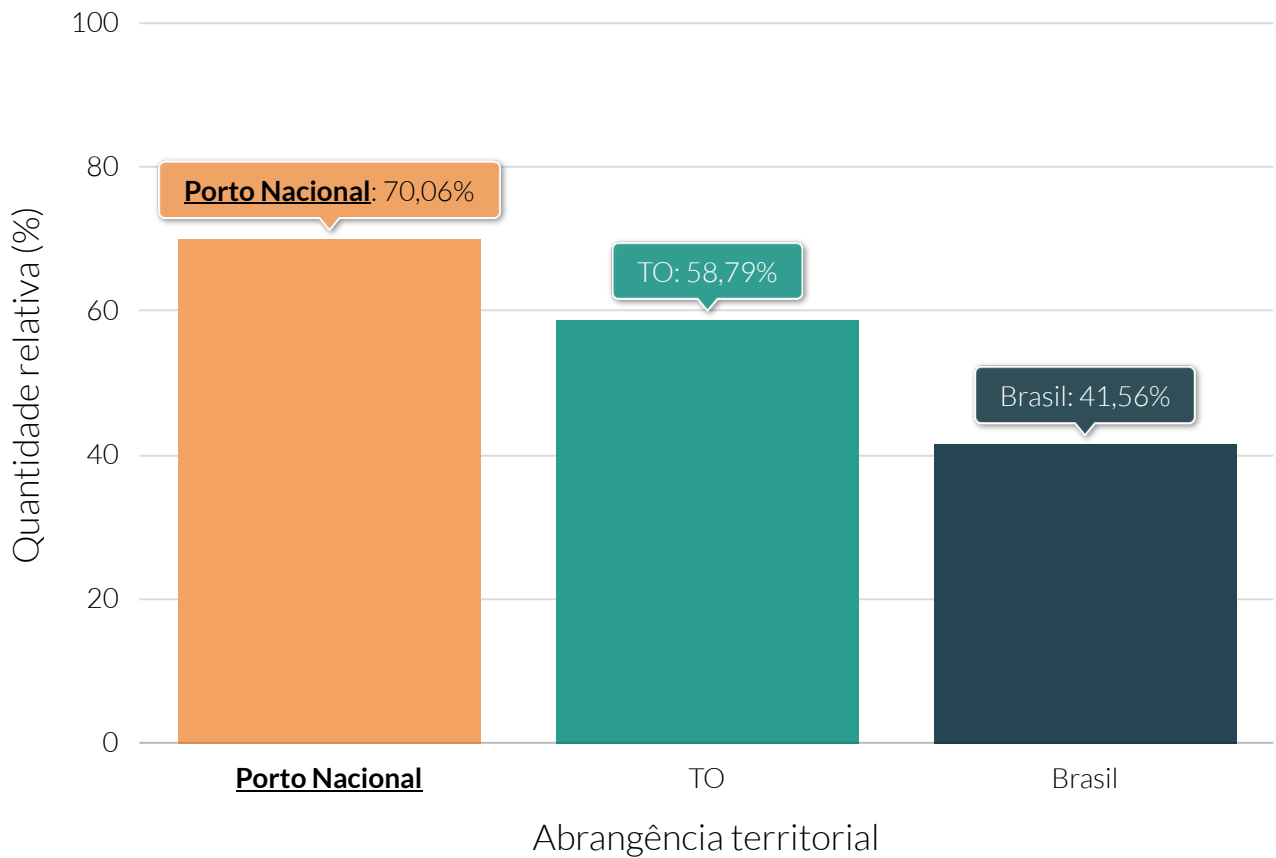

**Fonte:** Departamento de Informática do Sistema Único de Saúde (DATASUS).

De acordo com dados divulgados pelo Departamento de Informática do Sistema Único de Saúde do Brasil (DATASUS), do Ministério da Saúde, apontam que, em junho do ano de 2021, Porto Nacional possuía um total de 102 estabelecimentos de saúde.

No mesmo período, segundo o DATASUS, o município totalizava 151 leitos de internação, dos quais, 151 eram do SUS. O número de leitos de internação por mil habitantes de Porto Nacional era de 2,83, ao passo que a taxa estadual nacional era de 1,89 e 2,11, respectivamente.

### Quantidade de estabelecimentos de saúde

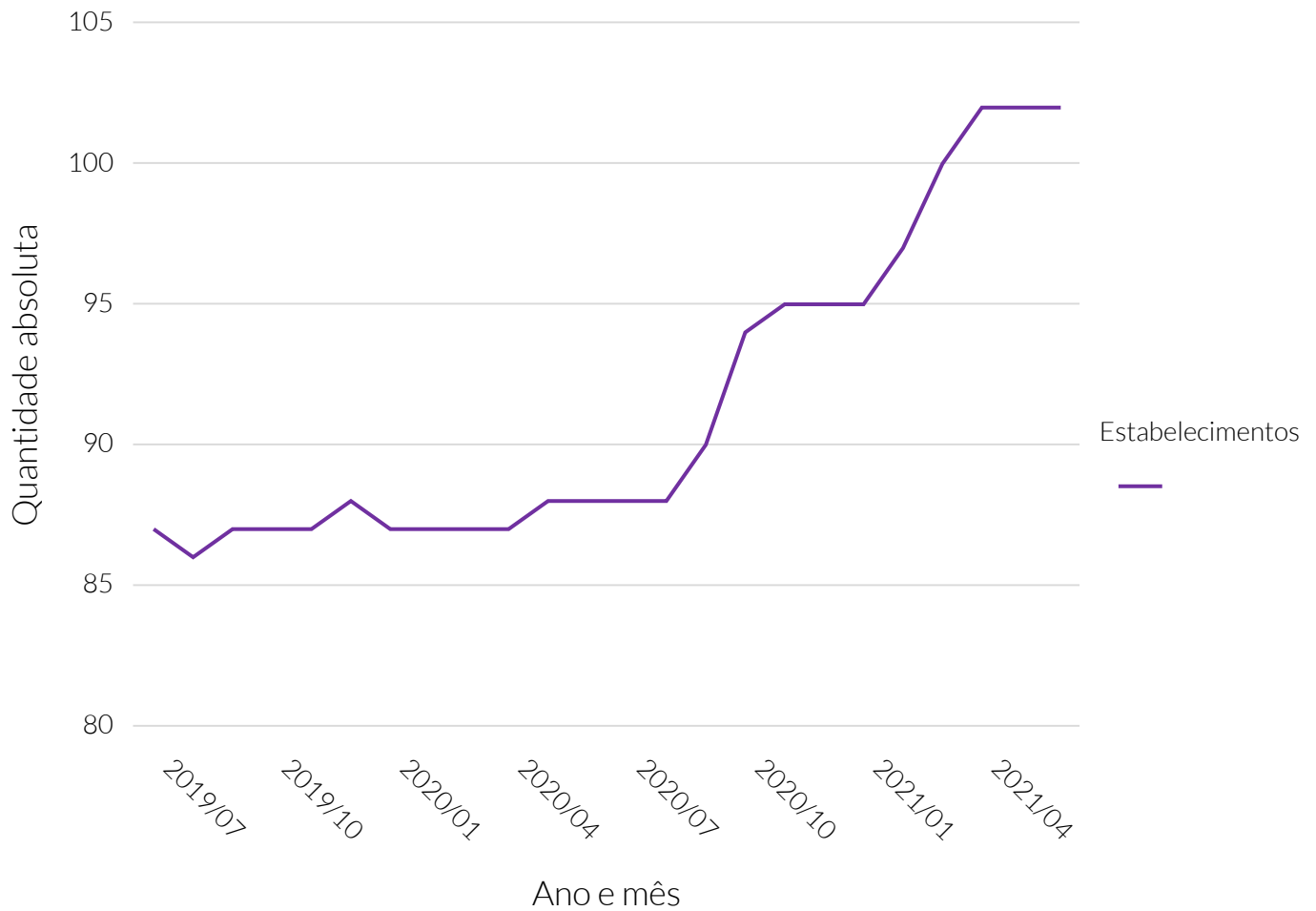

**Fonte:** Departamento de Informática do Sistema Único de Saúde (DATASUS).

### Quantidade de estabelecimentos de saúde

Período	Quantidade de estabelecimentos
Julho de 2019	87
Agosto de 2019	86
Setembro de 2019	87
Outubro de 2019	87
Novembro de 2019	87
Dezembro de 2019	88
Janeiro de 2020	87
Fevereiro de 2020	87
Março de 2020	87
Abril de 2020	87
Mai de 2020	88
Junho de 2020	88
Julho de 2020	88
Agosto de 2020	88
Setembro de 2020	90
Outubro de 2020	94
Novembro de 2020	95
Dezembro de 2020	95
Janeiro de 2021	95
Fevereiro de 2021	97
Março de 2021	100
Abril de 2021	102
Mai de 2021	102
Junho de 2021	102

### Quantidade de estabelecimentos de saúde, por tipo - 2021/06

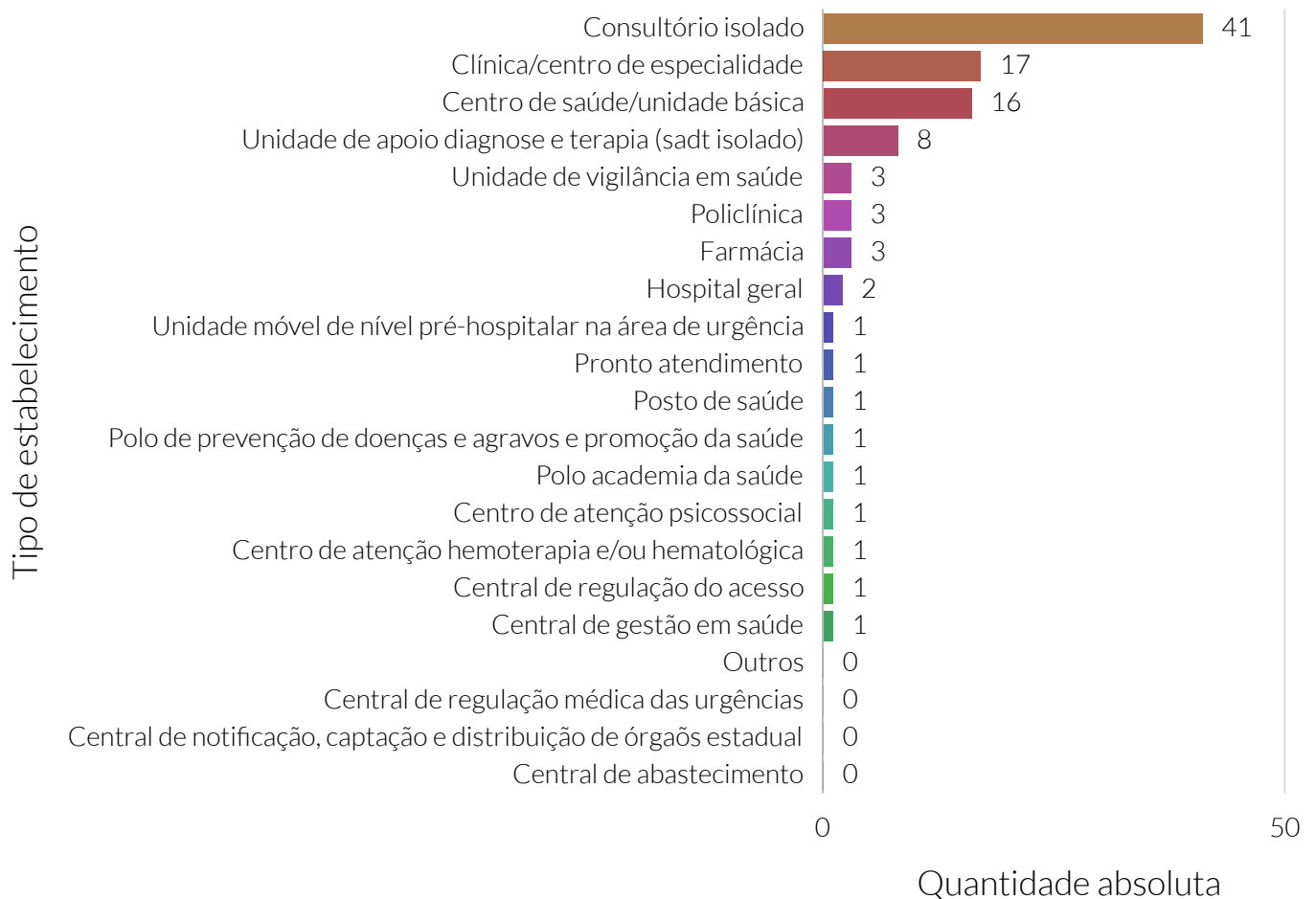

**Fonte:** Departamento de informática do Sistema Único de Saúde do Brasil (DATASUS).

### Quantidade absoluta de leitos de internação

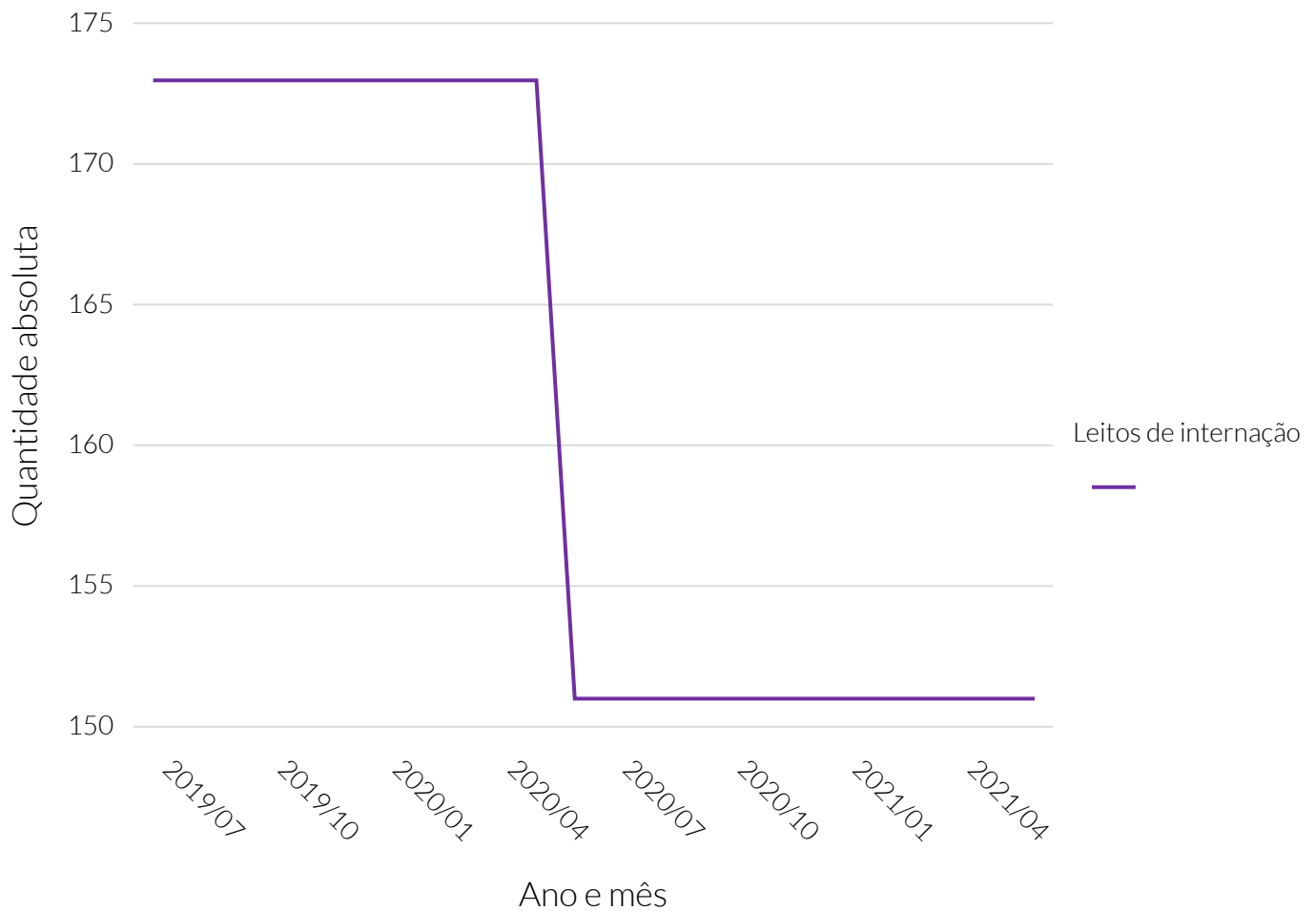

**Fonte:** Departamento de Informática do Sistema Único de Saúde (DATASUS).

### Quantidade absoluta de leitos de internação

Período	Quantidade de leitos de internação
Julho de 2019	173
Agosto de 2019	173
Setembro de 2019	173
Outubro de 2019	173
Novembro de 2019	173
Dezembro de 2019	173
Janeiro de 2020	173
Fevereiro de 2020	173
Março de 2020	173
Abril de 2020	173
Maio de 2020	173
Junho de 2020	151
Julho de 2020	151
Agosto de 2020	151
Setembro de 2020	151
Outubro de 2020	151
Novembro de 2020	151
Dezembro de 2020	151
Janeiro de 2021	151
Fevereiro de 2021	151
Março de 2021	151
Abril de 2021	151
Maio de 2021	151
Junho de 2021	151



### Quantidade de leitos de internação, por mil habitantes - 2021/06

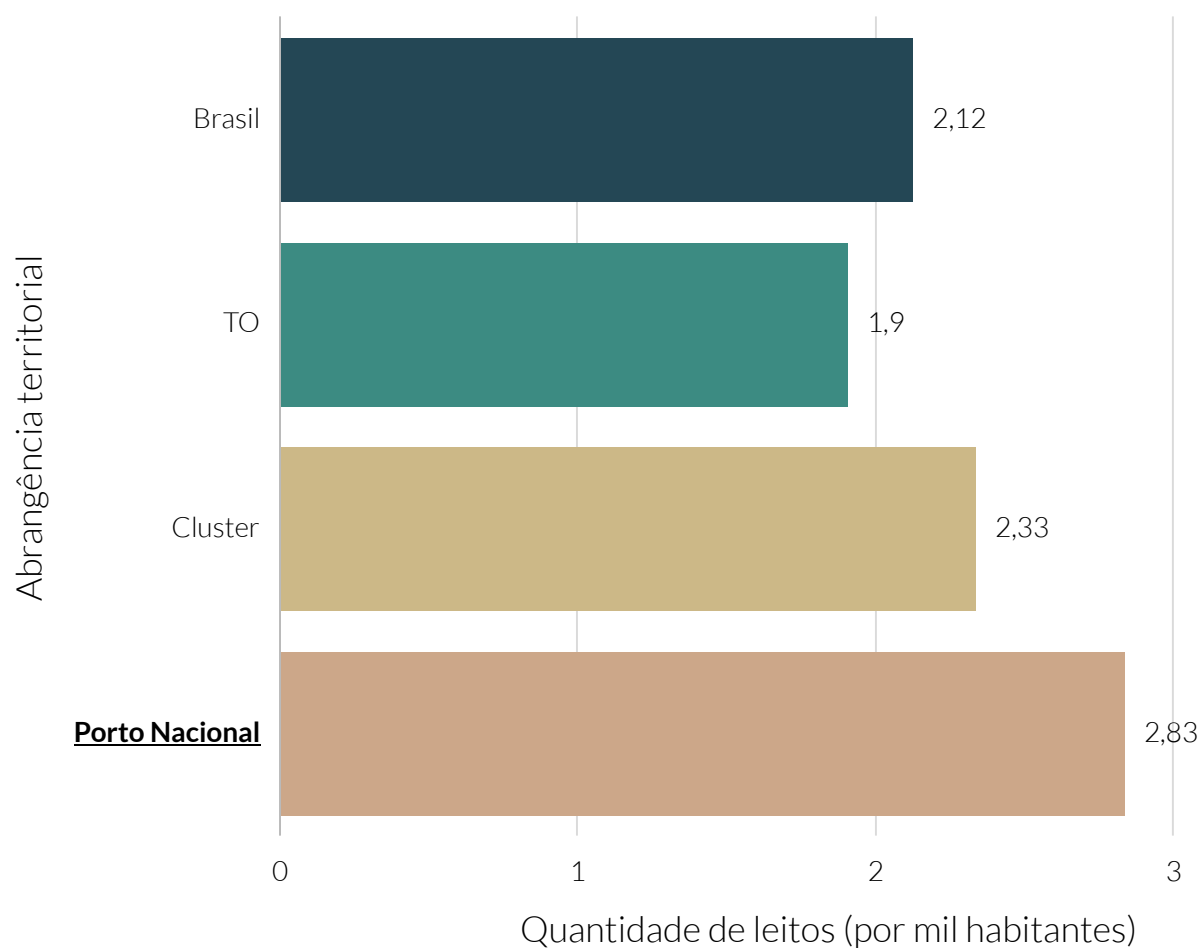

**Fonte:** Departamento de Informática do Sistema Único de Saúde (DATASUS).

### Quantidade de leitos de internação, por mil habitantes por município do cluster - 2021/06

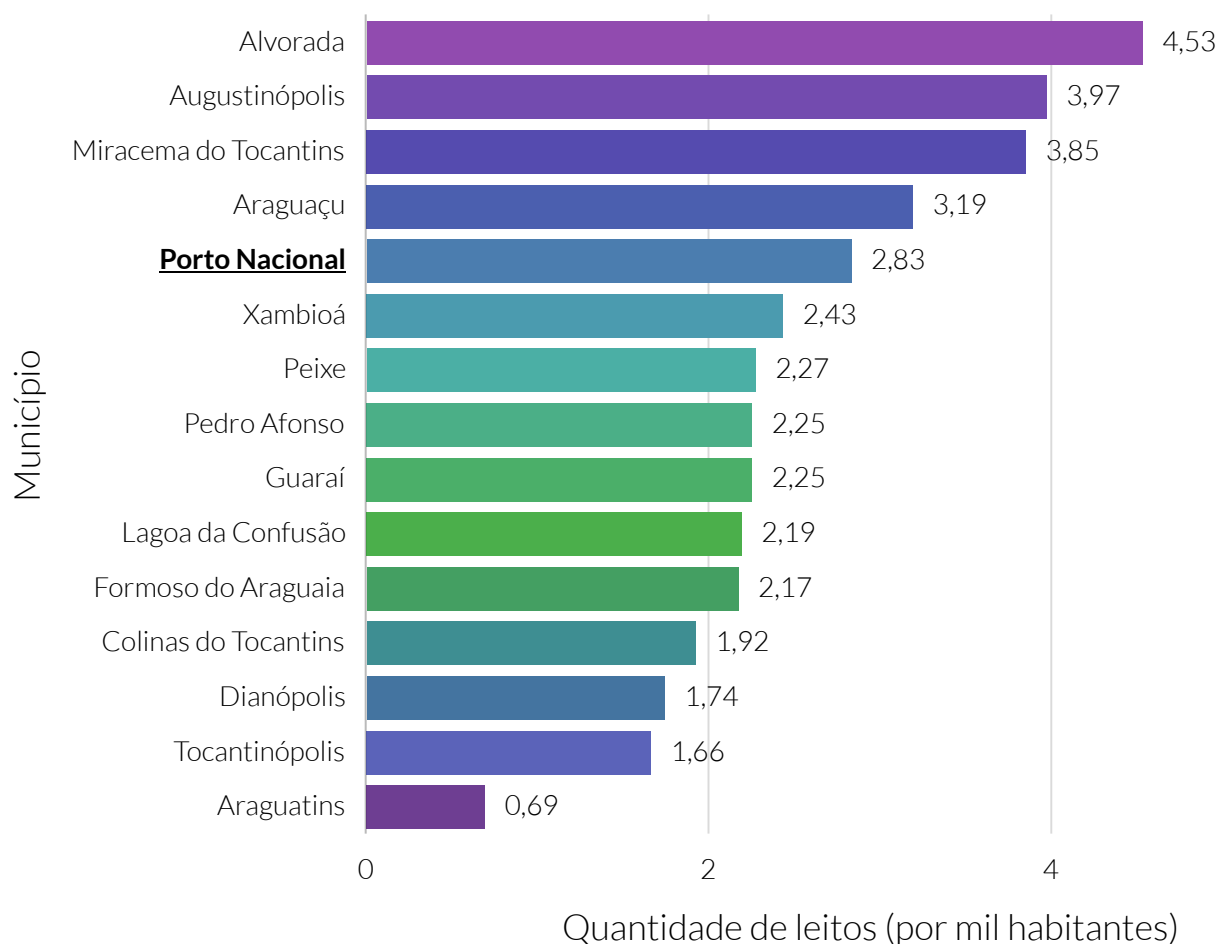

**Fonte:** Departamento de Informática do Sistema Único de Saúde (DATASUS).

**Nota:** O cluster é um agrupamento de municípios que fazem parte do mesmo estado e possuem similaridades econômicas, sociais e demográficas. Para o agrupamento foram utilizados os seguintes indicadores: Estimativa populacional, IDHm, Rendimento nominal médio mensal domiciliar per capita dos domicílios particulares permanentes urbanos, PIB, Quantidade de empresas, Quantidade de empregos, Potencial de Consumo e Receita orçamentária (R\$) tributária (exceto intraorçamentária).

### Quantidade de leitos de internação do SUS

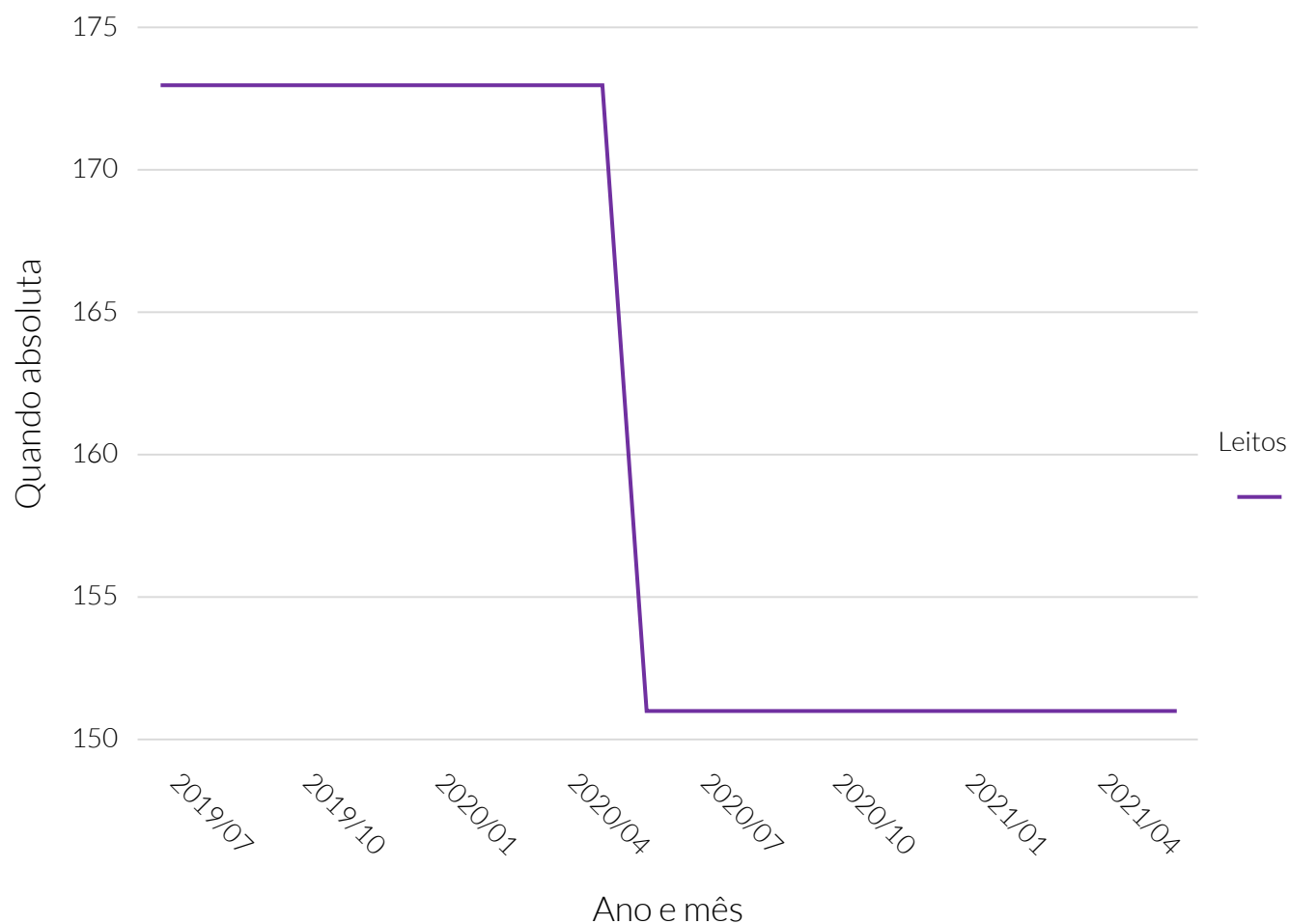

**Fonte:** Departamento de Informática do Sistema Único de Saúde (DATASUS).

**Nota:** SUS - Sistema Único de Saúde.

### Quantidade de leitos de internação do SUS

Período	Quantidade de leitos de internação do SUS
Julho de 2019	173
Agosto de 2019	173
Setembro de 2019	173
Outubro de 2019	173
Novembro de 2019	173
Dezembro de 2019	173
Janeiro de 2020	173
Fevereiro de 2020	173
Março de 2020	173
Abril de 2020	173
Maio de 2020	173
Junho de 2020	151
Julho de 2020	151
Agosto de 2020	151
Setembro de 2020	151
Outubro de 2020	151
Novembro de 2020	151
Dezembro de 2020	151
Janeiro de 2021	151
Fevereiro de 2021	151
Março de 2021	151
Abril de 2021	151
Maio de 2021	151
Junho de 2021	151

### Quantidade relativa de leitos de internação do SUS - 2021/06

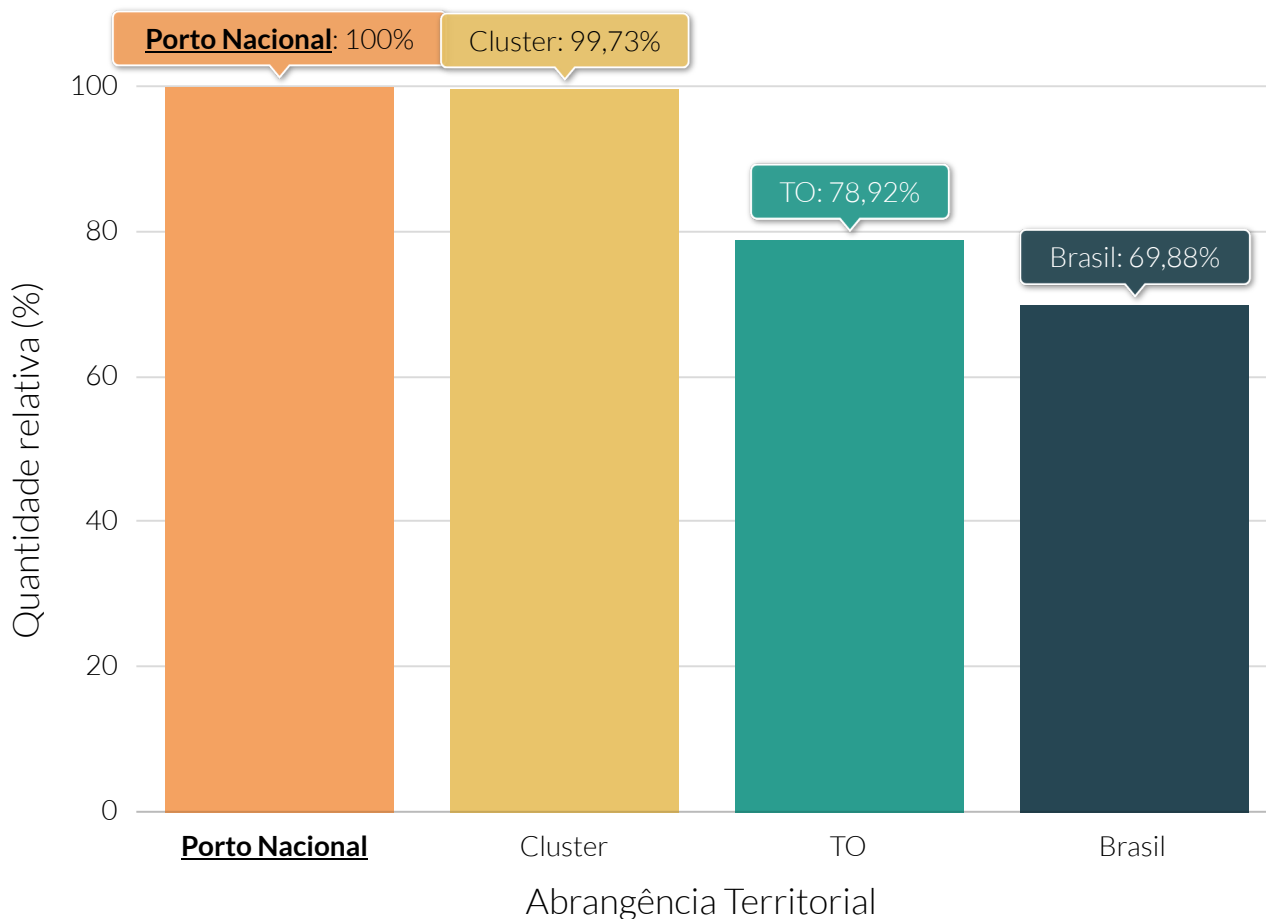

**Fonte:** Departamento de Informática do Sistema Único de Saúde (DATASUS).

**Nota:** SUS - Sistema Único de Saúde.

### Quantidade de leitos de internação do SUS, por mil habitantes - 2021/06

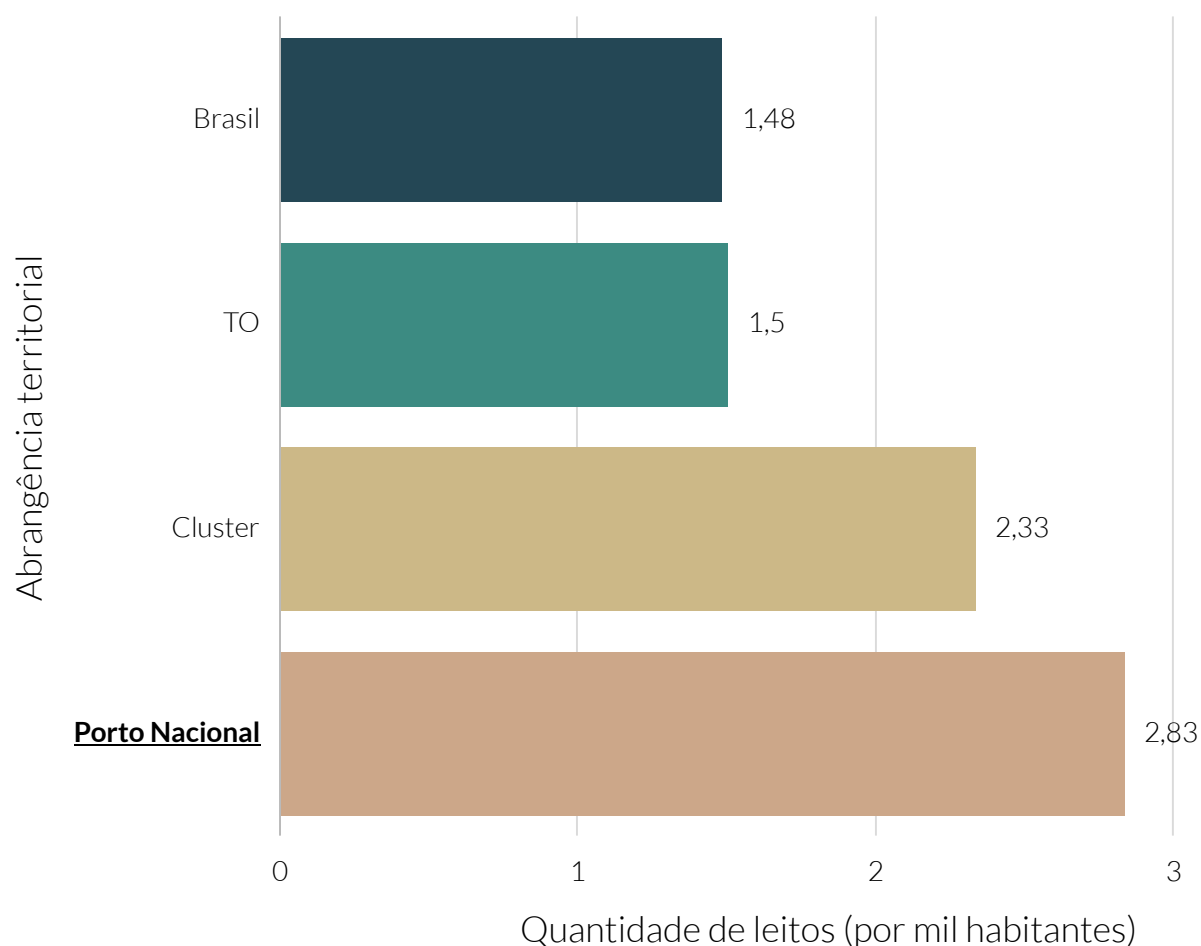

**Fonte:** Departamento de Informática do Sistema Único de Saúde (DATASUS).

**Nota:** SUS - Sistema Único de Saúde .

### Quantidade de leitos de internação do SUS, por mil habitantes dos municípios do cluster - 2021/06

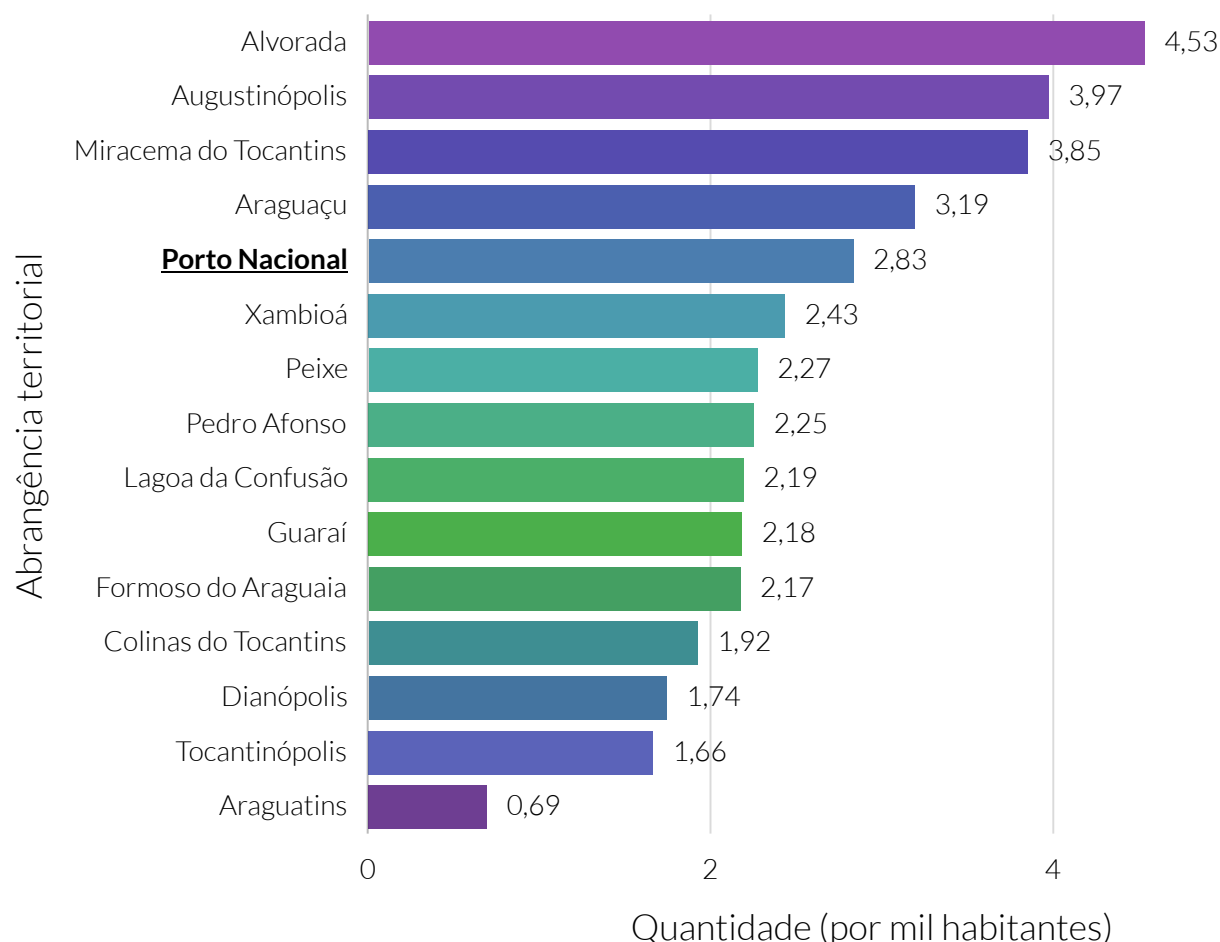

**Fonte:** Departamento de Informática do Sistema Único de Saúde (DATASUS).

**Nota:** SUS - Sistema Único de Saúde.

O cluster é um agrupamento de municípios que fazem parte do mesmo estado e possuem similaridades econômicas, sociais e demográficas. Para o agrupamento foram utilizados os seguintes indicadores: Estimativa populacional, IDHm, Rendimento nominal médio mensal domiciliar per capita dos domicílios particulares permanentes urbanos, PIB, Quantidade de empresas, Quantidade de empregos, Potencial de Consumo e Receita orçamentária (R\$) tributária (exceto intraorçamentária)..

De acordo com dados do Departamento de Informática do Sistema Único de Saúde do Brasil (DATASUS), do Ministério da Saúde, em junho do ano de 2021, o município de Porto Nacional contava com 643 profissionais ligados à área da saúde. Destes, 184 eram médicos.

No mesmo período, a relação de médicos por mil habitantes em Porto Nacional foi de 3,34, enquanto a taxa estadual e nacional foi de 1,67 e 2, respectivamente.

Em março do ano de 2021, segundo a Agência Nacional de Saúde Suplementar (ANS), um total de 7,22% da população do município contava com a cobertura de planos de saúde privados.



### Quantidade de profissionais ligados à saúde

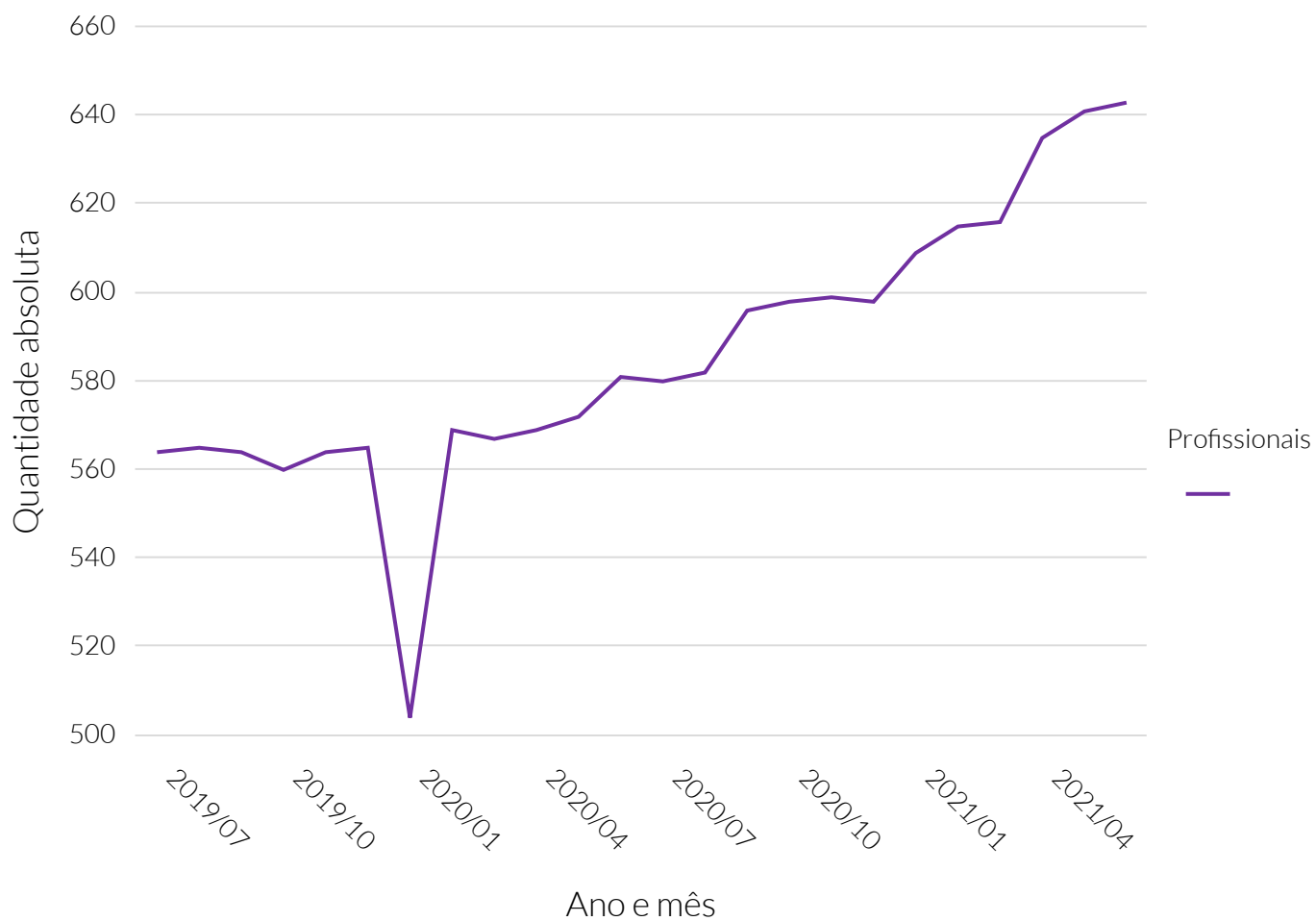

Fonte: Departamento de Informática do Sistema Único de Saúde (DATASUS).

### Quantidade de profissionais ligados à saúde

Período	Quantidade de profissionais
Julho de 2019	564
Agosto de 2019	565
Setembro de 2019	564
Outubro de 2019	560
Novembro de 2019	564
Dezembro de 2019	565
Janeiro de 2020	504
Fevereiro de 2020	569
Março de 2020	567
Abril de 2020	569
Mai de 2020	572
Junho de 2020	581
Julho de 2020	580
Agosto de 2020	582
Setembro de 2020	596
Outubro de 2020	598
Novembro de 2020	599
Dezembro de 2020	598
Janeiro de 2021	609
Fevereiro de 2021	615
Março de 2021	616
Abril de 2021	635
Mai de 2021	641
Junho de 2021	643

### Quantidade de profissionais ligados à saúde, por ocupação - 2021/06

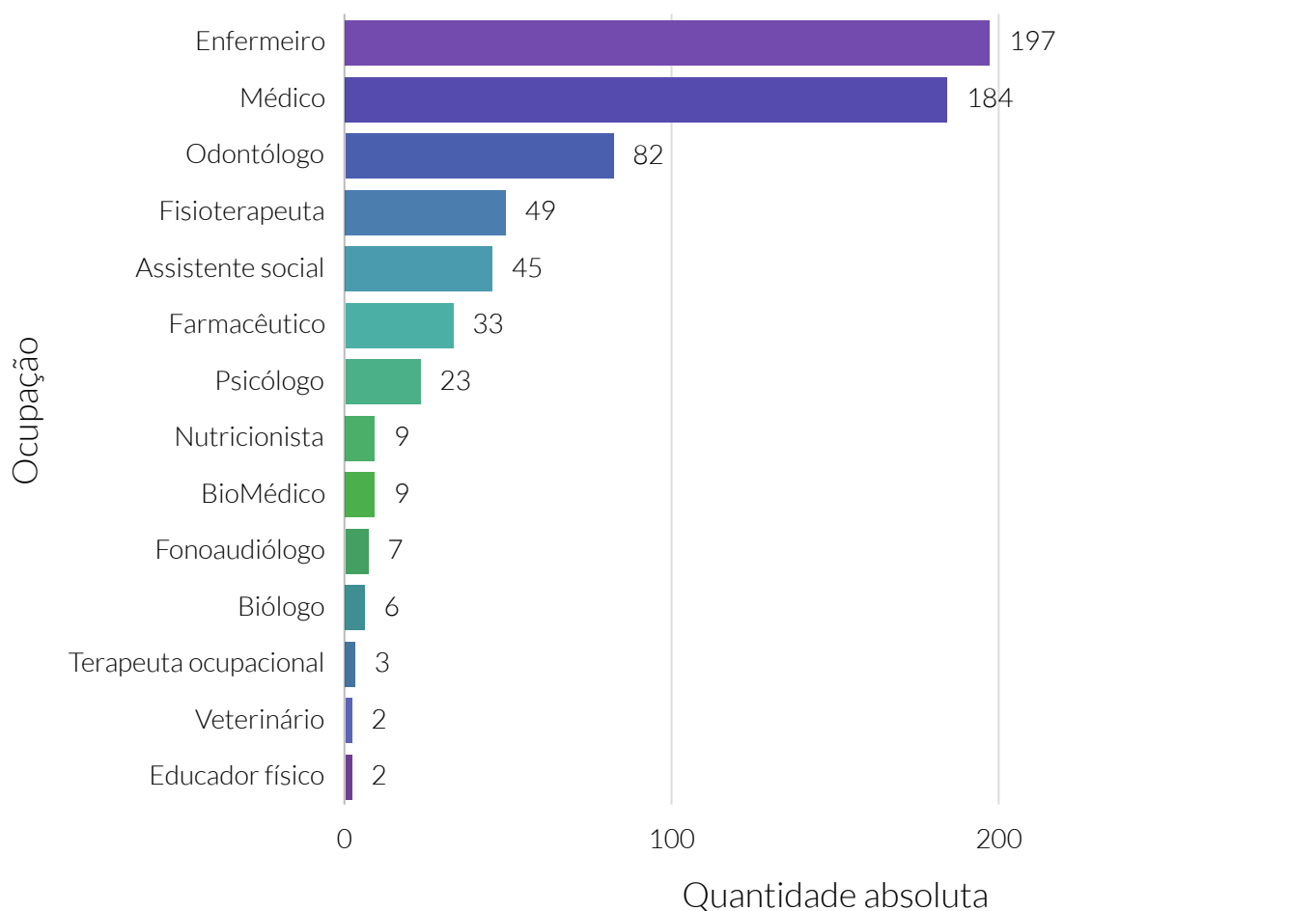

**Fonte:** Departamento de Informática do Sistema Único de Saúde (DATASUS).

**Nota:** São considerados profissionais da saúde aqueles que constam na Resolução 287/1998.

### Quantidade de médicos, por especialidade - 2021/06

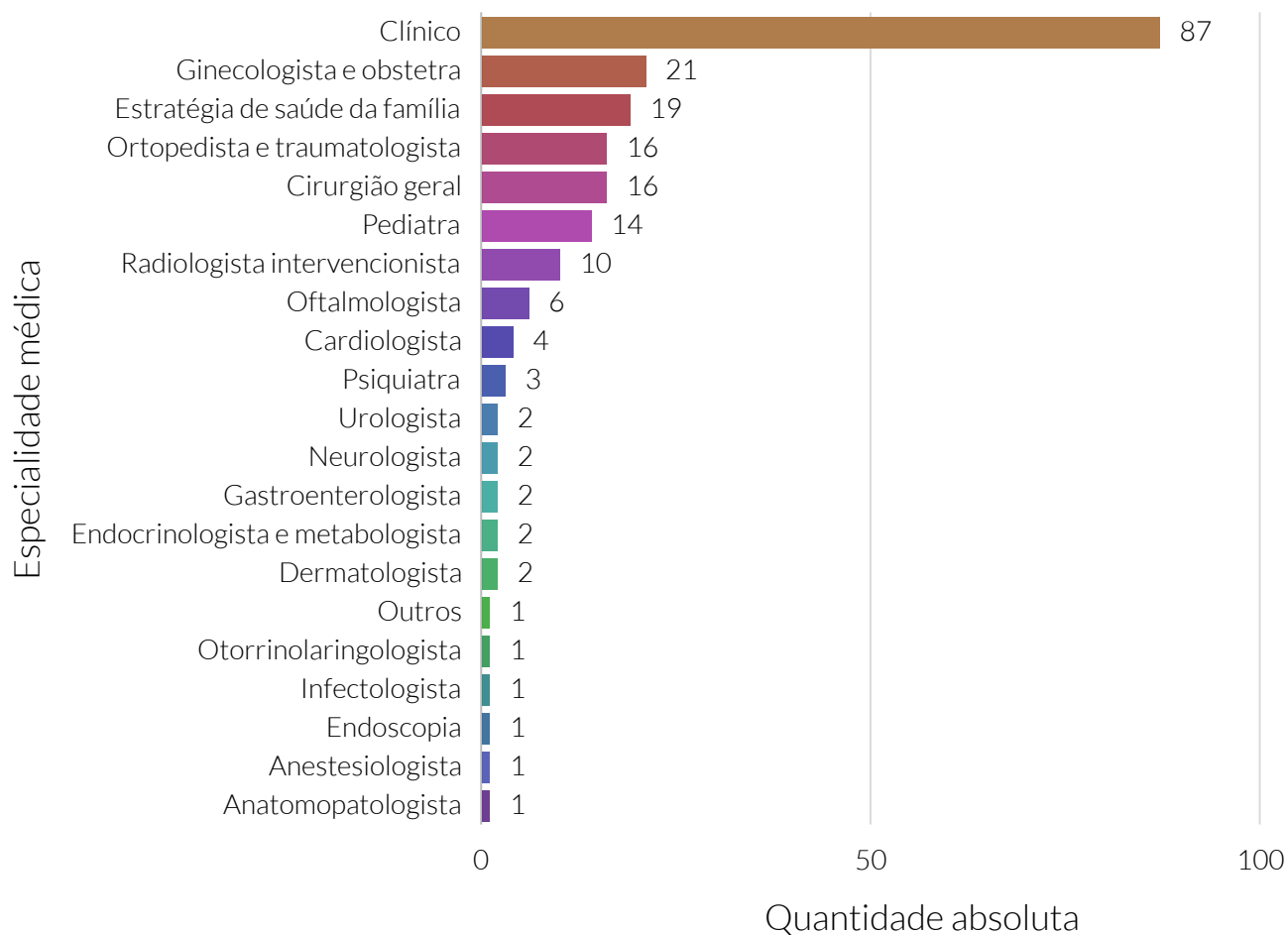

**Fonte:** Departamento de informática do Sistema Único de Saúde do Brasil (DATASUS).

### Quantidade de médicos, por mil habitantes dos municípios do cluster - 2021/06

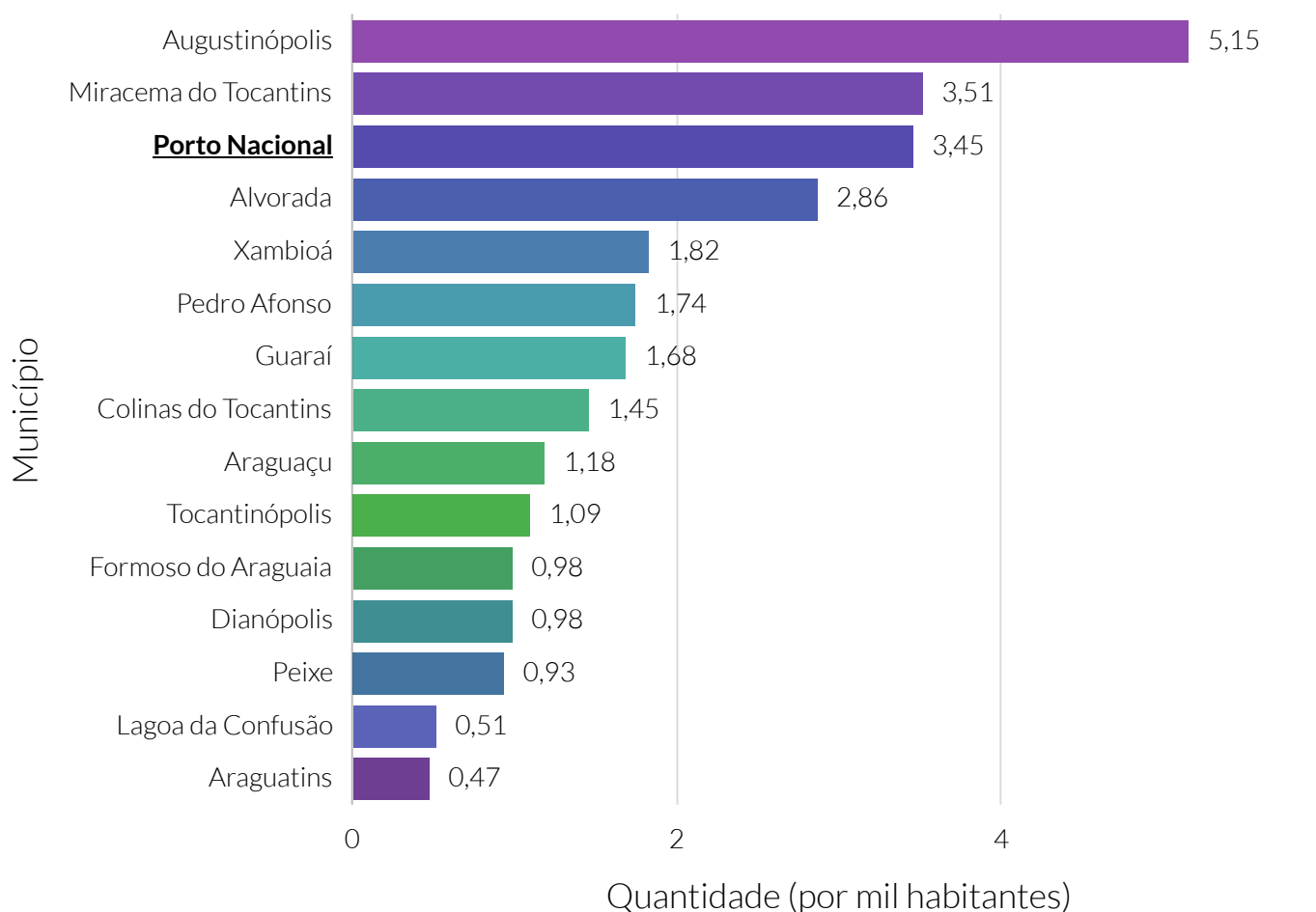

**Fonte:** Departamento de Informática do Sistema Único de Saúde (DATASUS).

**Nota:** O cluster é um agrupamento de municípios que fazem parte do mesmo estado e possuem similaridades econômicas, sociais e demográficas. Para o agrupamento foram utilizados os seguintes indicadores: Estimativa populacional, IDHm, Rendimento nominal médio mensal domiciliar per capita dos domicílios particulares permanentes urbanos, PIB, Quantidade de empresas, Quantidade de empregos, Potencial de Consumo e Receita orçamentária (R\$) tributária (exceto intraorçamentária).

De acordo com dados do Programa das Nações Unidas para o Desenvolvimento (PNUD), em Porto Nacional, 14,46% da população na faixa etária de 15 anos ou mais não era alfabetizada no ano de 2000. Já no ano de 2010 essa proporção era de 9,22%, período em que o estado e o país apresentaram, respectivamente, uma taxa de analfabetismo de 13,09% e 9,61%. Comparado aos demais municípios do estado de Tocantins, Porto Nacional detém a 5ª menor taxa de analfabetismo nesta faixa etária da população.

Em relação à média estadual, a população adulta (25 ou mais anos de idade) de Porto Nacional apresenta uma proporção de 34,45% e 10,25% pessoas com ensino médio e superior completo, respectivamente. Para o município de Porto Nacional, esses valores são de 41,07 e 12,49%, respectivamente. O município ocupa a 4ª posição no estado em termos percentuais de população adulta com ensino superior completo.

### Taxa de analfabetismo da população de 15+ anos - 2010

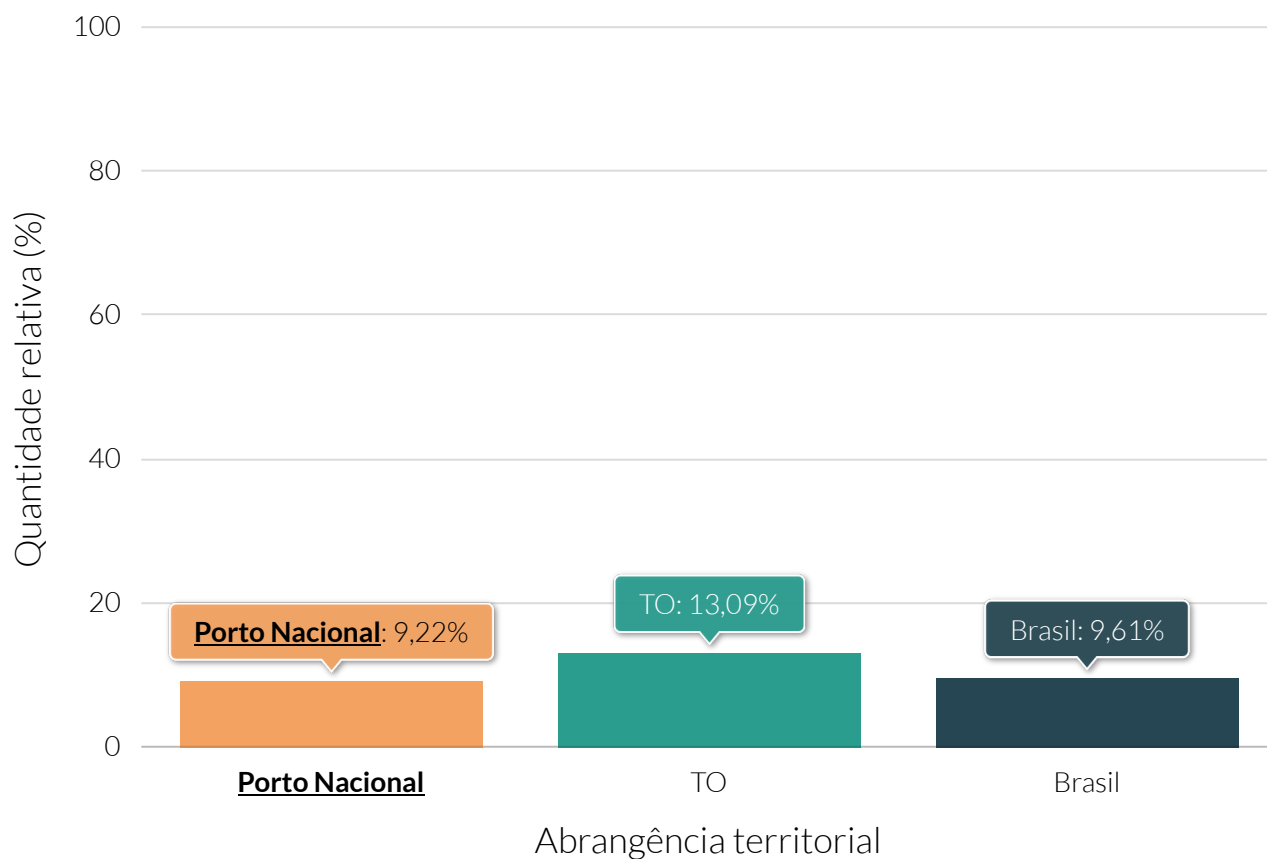

**Fonte:** Programa das Nações Unidas para o Desenvolvimento (PNUD).

### Quantidade relativa da população adulta (25+) por grau de escolaridade - 2010

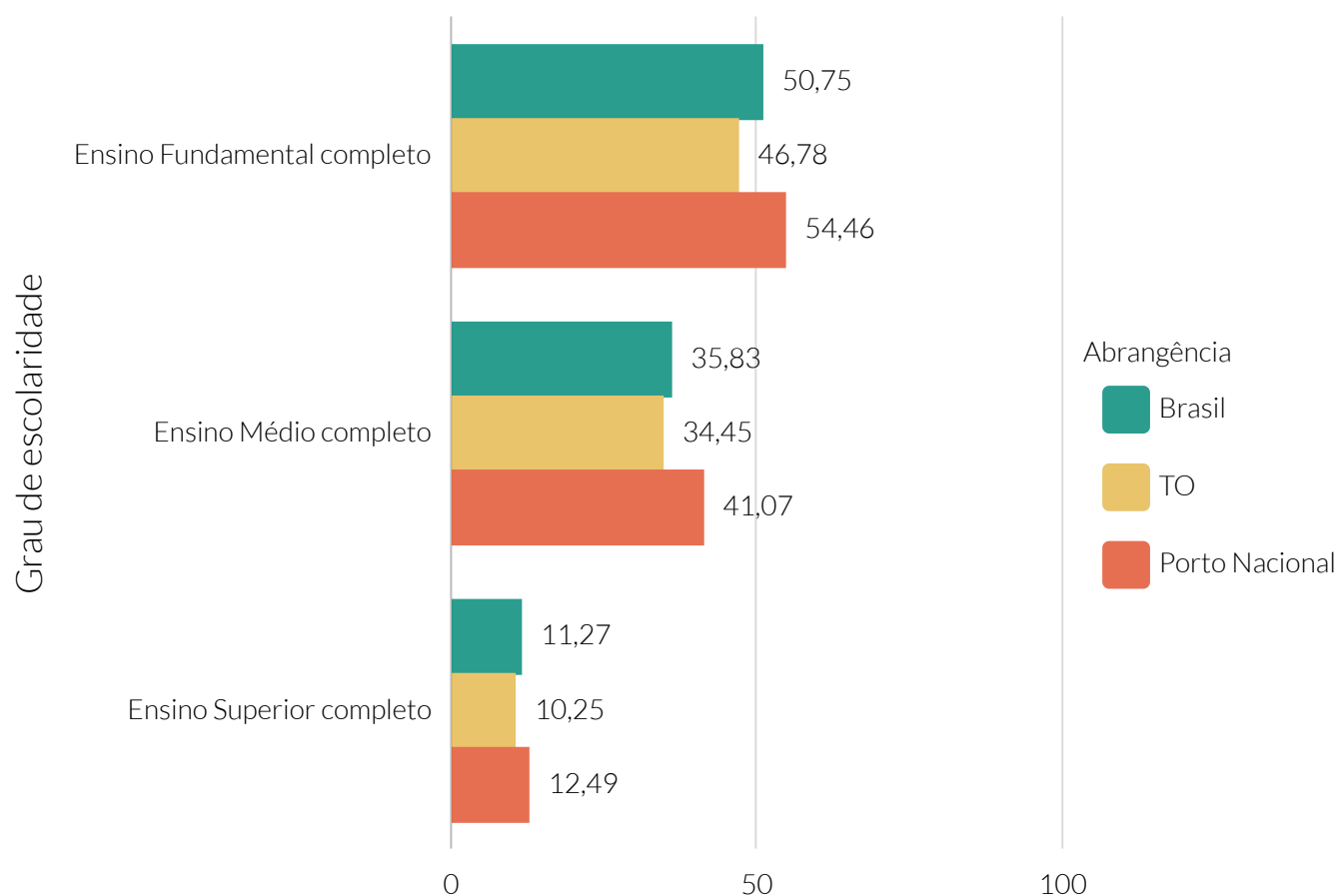

**Fonte:** Programa das Nações Unidas para o Desenvolvimento (PNUD).



Segundo dados do Ministério da Educação, no ano de 2020, Porto Nacional possuía um total de 16.984 alunos matriculados.

No ano de 2019, o Índice de Desenvolvimento da Educação Básica de Porto Nacional do 5º e 9º ano foi de 5,70 e 4,60, respectivamente. A taxa de distorção idade-série foi de 16,20% e 26,40% ao passo que a taxa de abandono escolar apresentou um valor de 1% e 3,30% para o ensino fundamental e médio, respectivamente.

### Quantidade de matrículas na educação básica

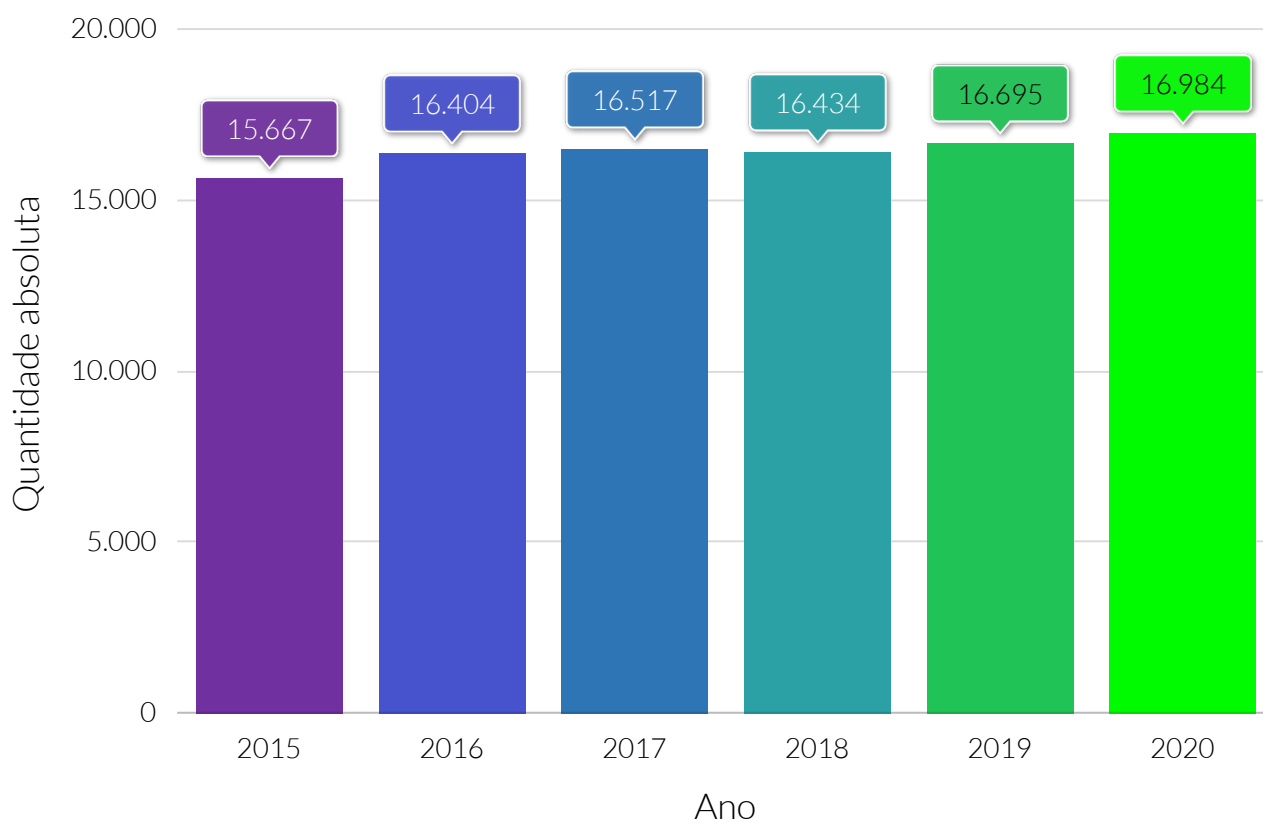

**Fonte:** Instituto Nacional de Estudos e Pesquisas Educacionais Anísio Teixeira (INEP).

### Quantidade de matrículas na educação infantil - 2020

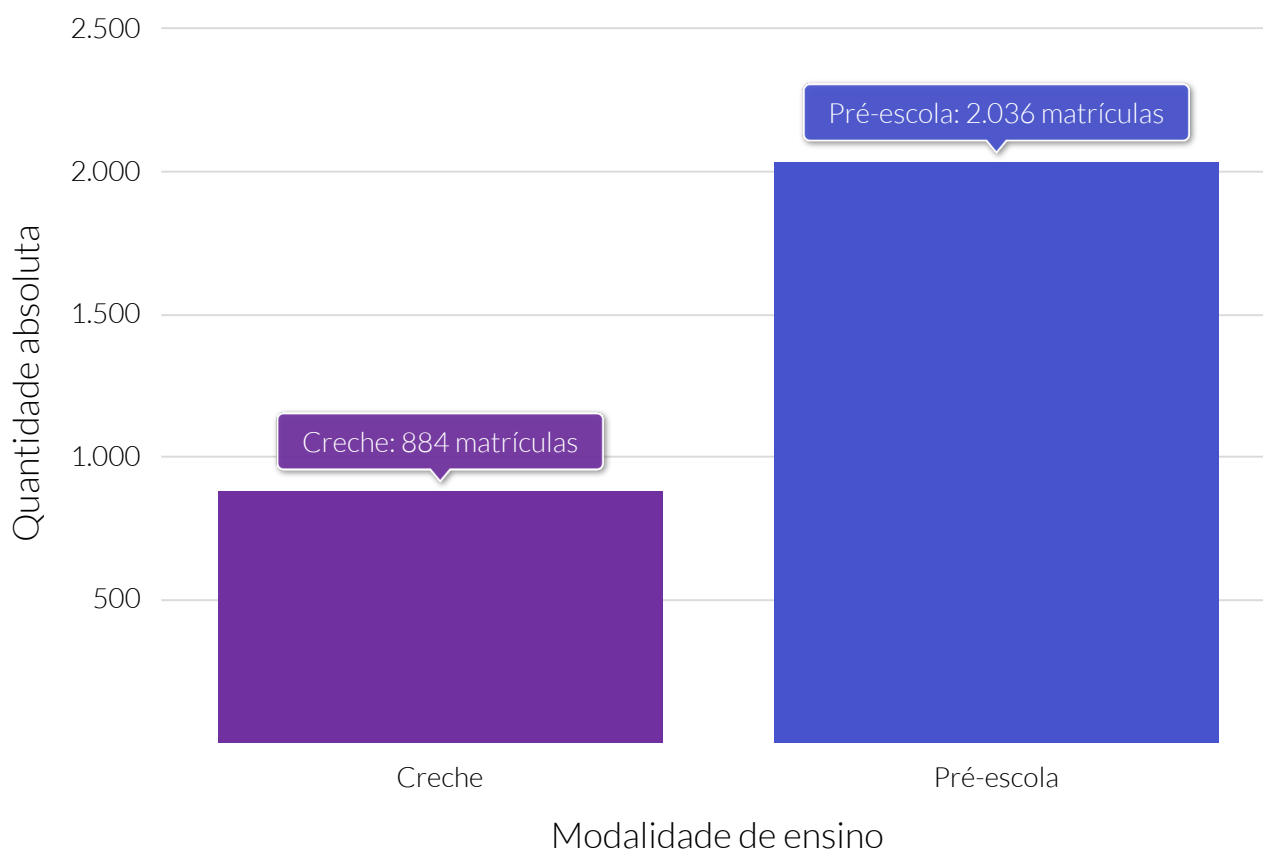

**Fonte:** Instituto Nacional de Estudos e Pesquisas Educacionais Anísio Teixeira (INEP).

### Quantidade relativa de matrículas na educação infantil, por modalidades de ensino - 2020

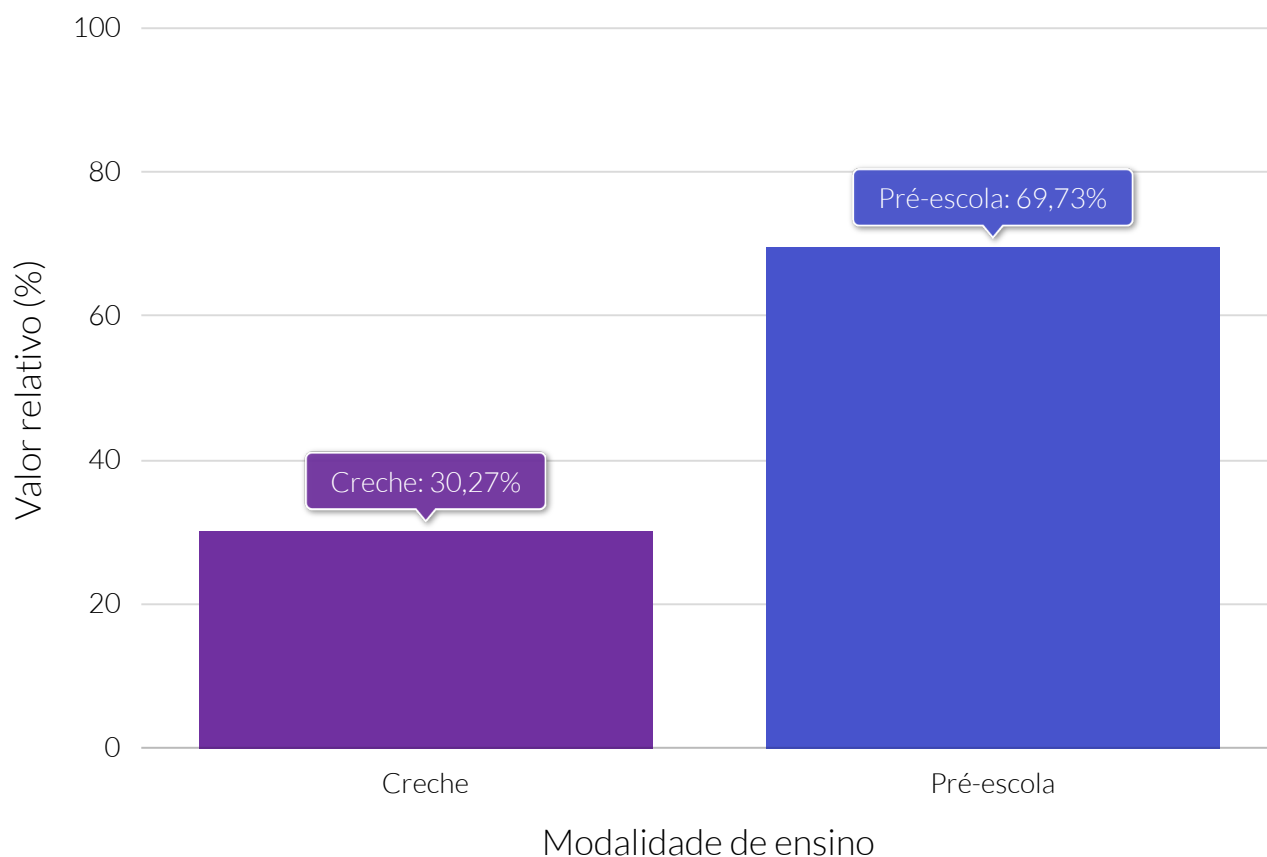

**Fonte:** Instituto Nacional de Estudos e Pesquisas Educacionais Anísio Teixeira (INEP).

### Quantidade de matrículas no ensino fundamental, por modalidade de ensino - 2020

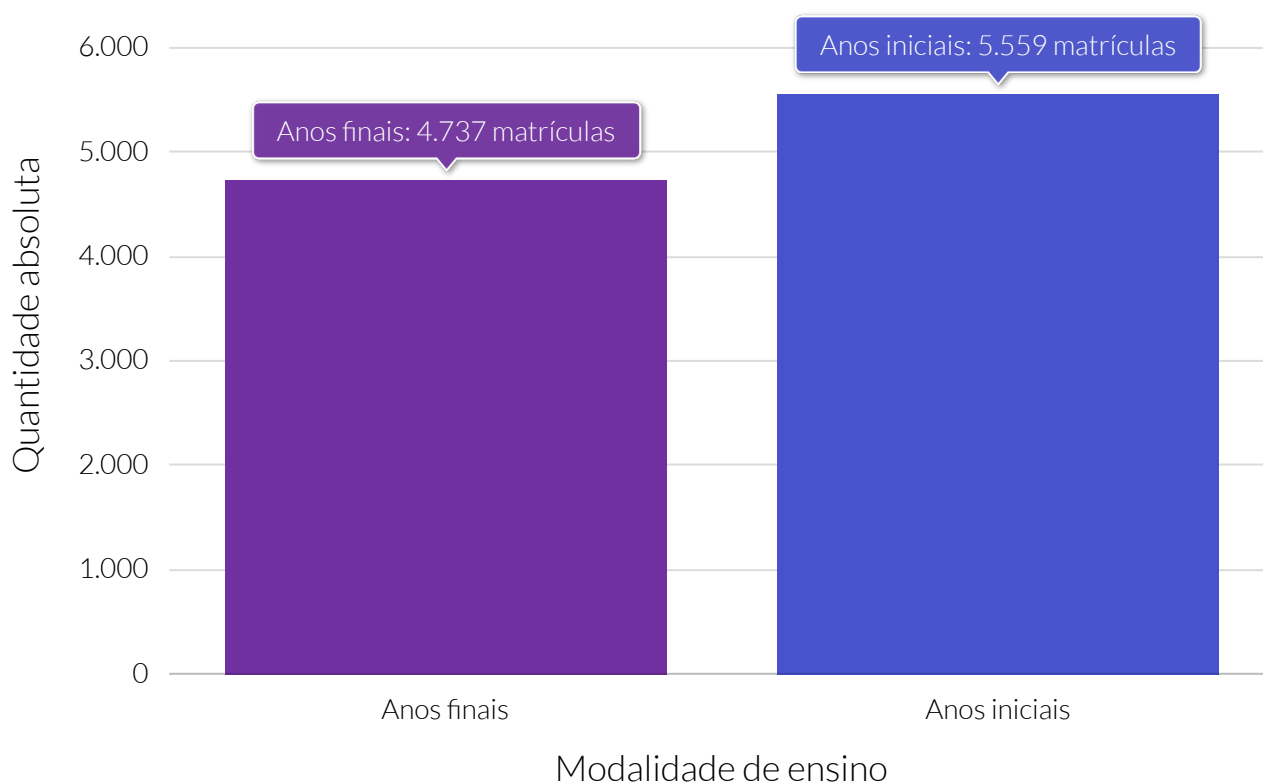

**Fonte:** Instituto Nacional de Estudos e Pesquisas Educacionais Anísio Teixeira (INEP).

### Quantidade relativa de matrículas no ensino fundamental, por modalidade de ensino - 2020

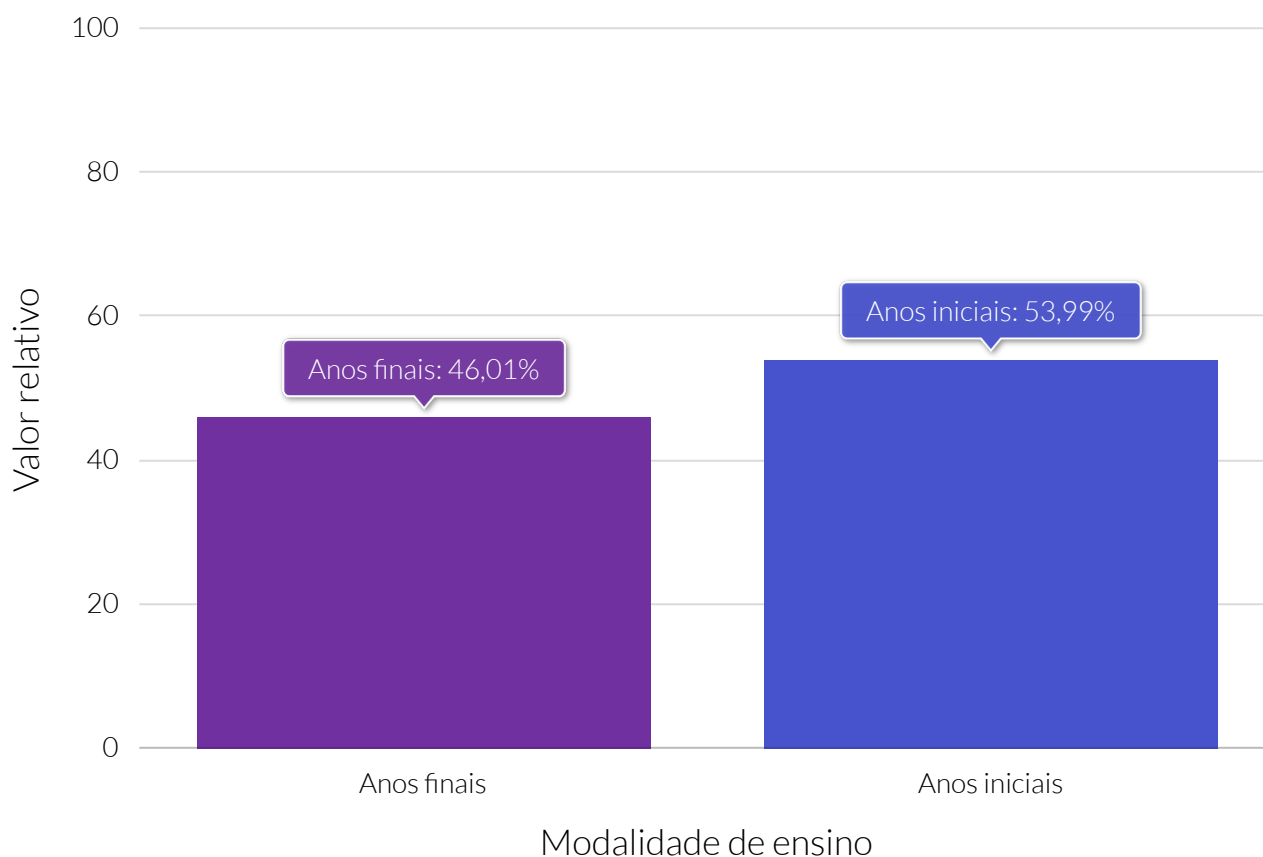

**Fonte:** Instituto Nacional de Estudos e Pesquisas Educacionais Anísio Teixeira (INEP).

### Quantidade de matrículas em Educação de Jovens e Adultos (EJA), por modalidade de ensino - 2020

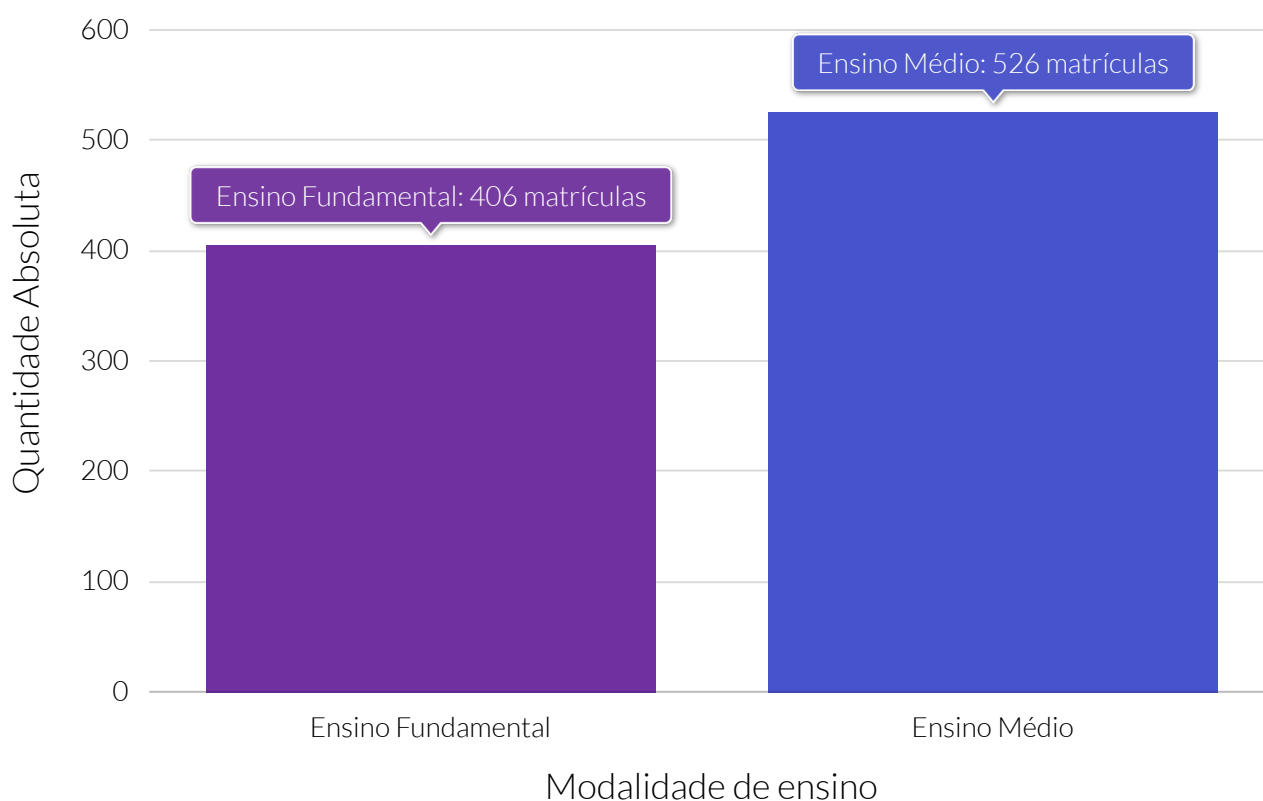

**Fonte:** Instituto Nacional de Estudos e Pesquisas Educacionais Anísio Teixeira (INEP).

### Quantidade relativa de matrículas em Educação de Jovens e Adultos (EJA), por modalidades de ensino - 2020

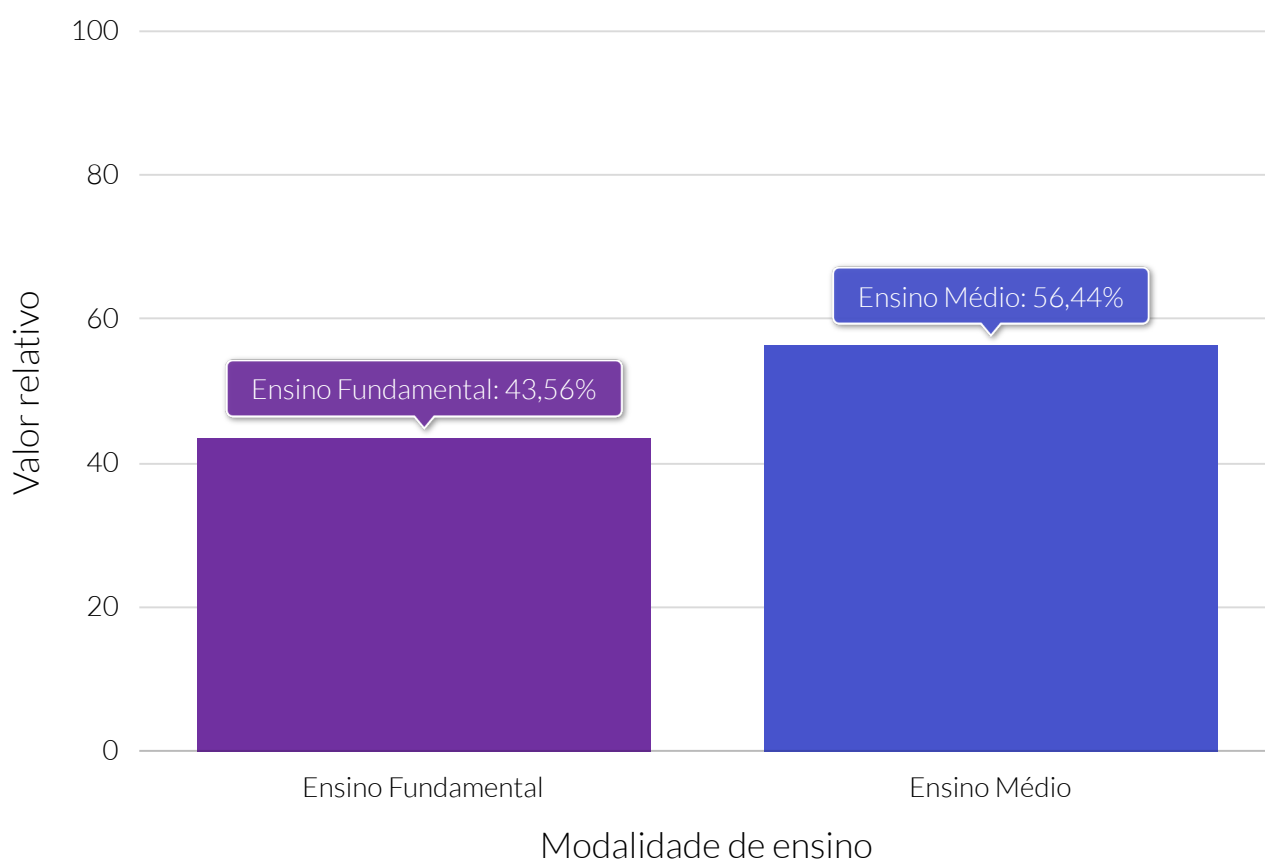

**Fonte:** Instituto Nacional de Estudos e Pesquisas Educacionais Anísio Teixeira (INEP).



### Quantidade de matrículas no Ensino Médio, por modalidade de ensino - 2020

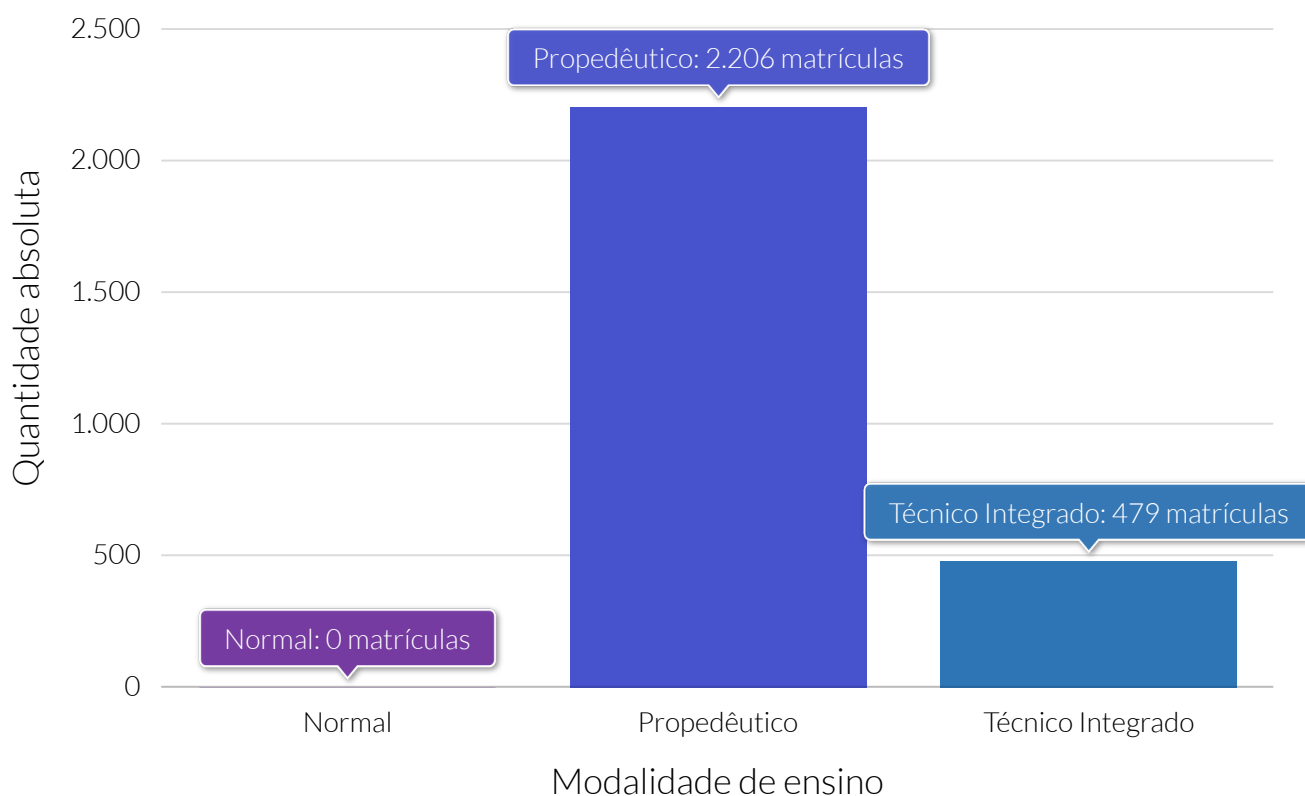

**Fonte:** Instituto Nacional de Estudos e Pesquisas Educacionais Anísio Teixeira (INEP).

### Quantidade relativa de matrículas no ensino médio, por modalidades de ensino - 2020

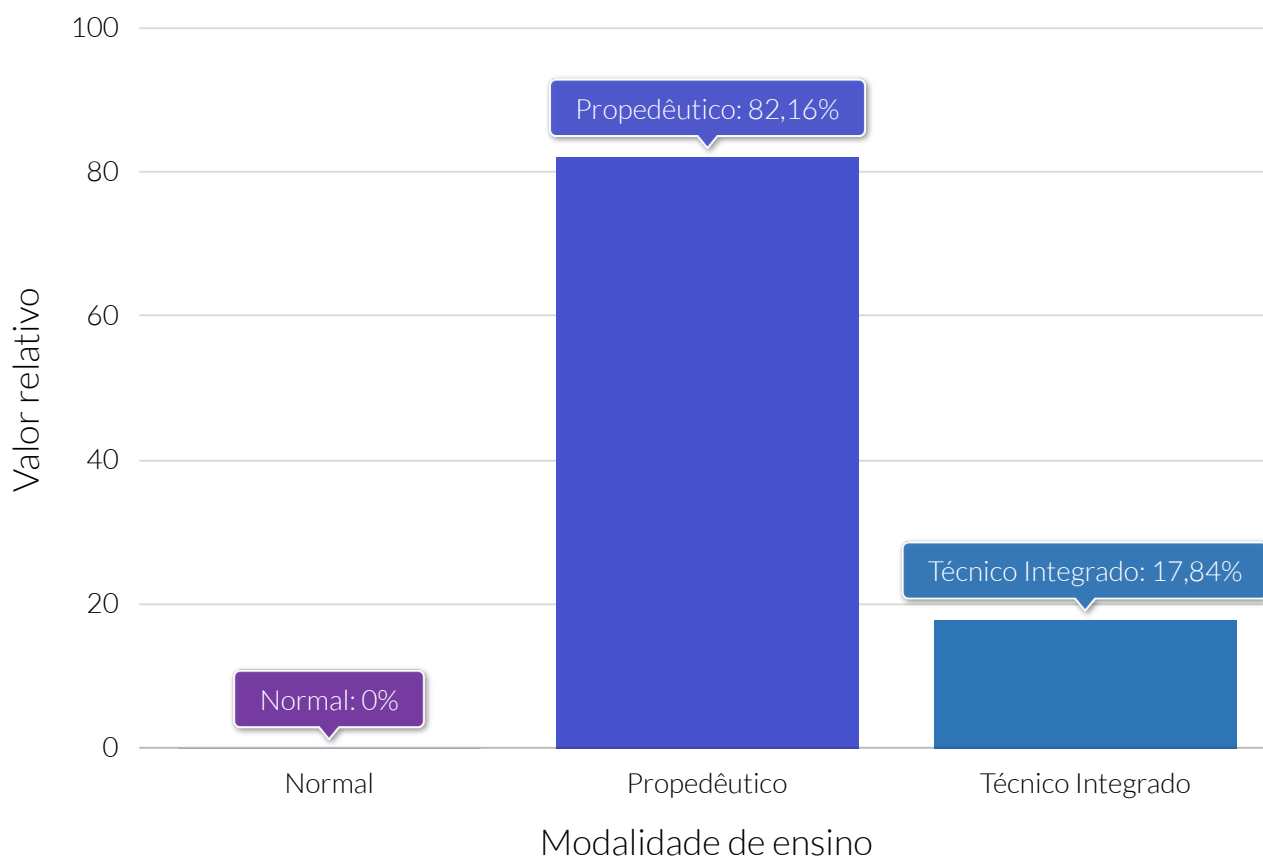

**Fonte:** Instituto Nacional de Estudos e Pesquisas Educacionais Anísio Teixeira (INEP).

### Quantidade de matrículas na educação profissional, por modalidade de ensino - 2020

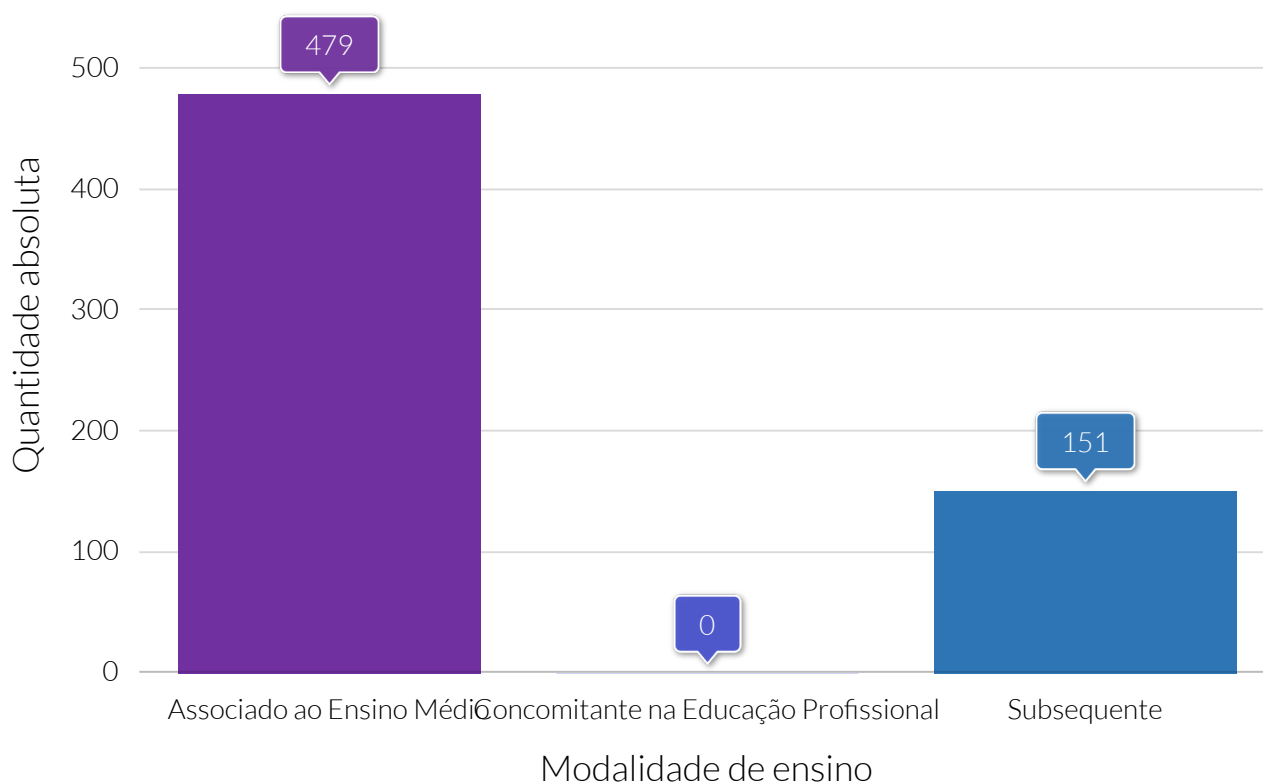

**Fonte:** Instituto Nacional de Estudos e Pesquisas Educacionais Anísio Teixeira (INEP).

### Quantidade relativa de matrículas na educação profissional, por modalidades de ensino - 2020

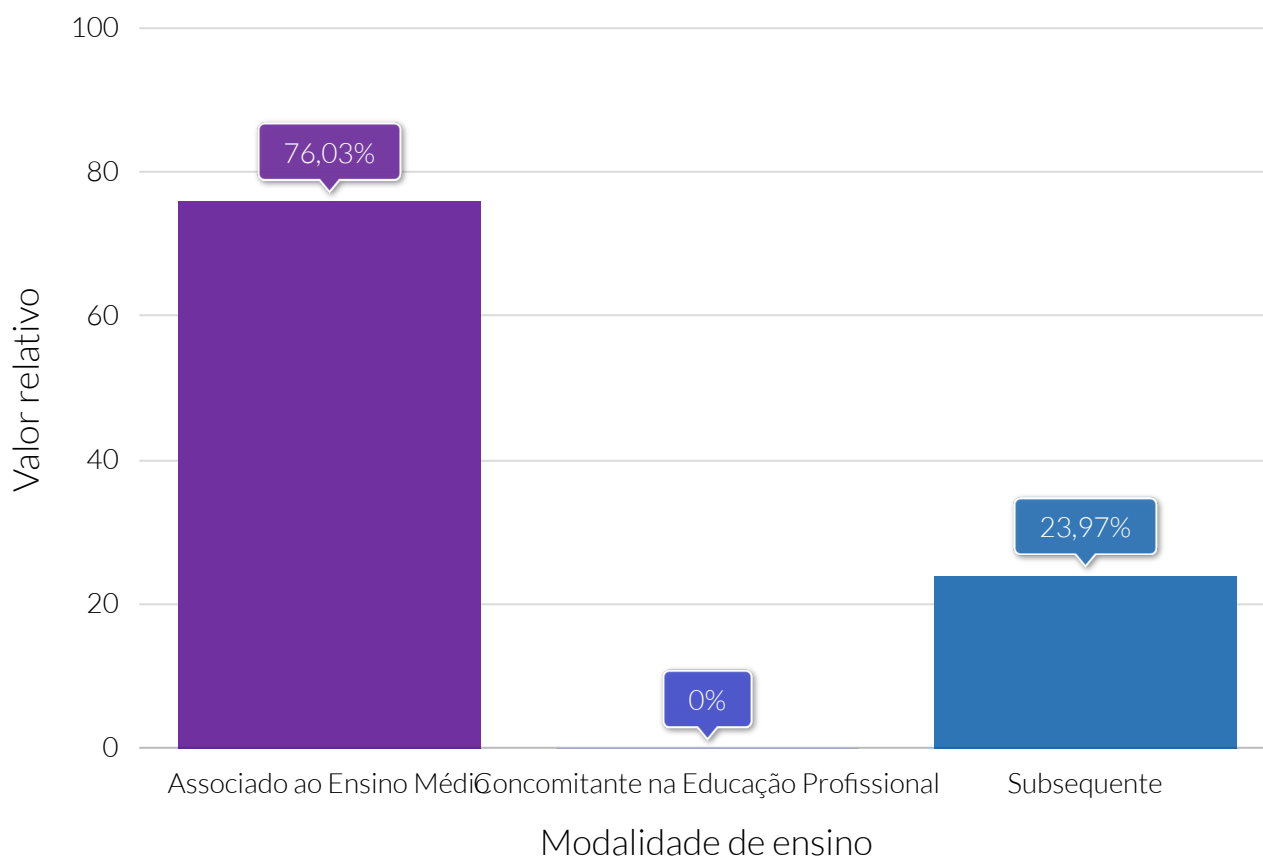

**Fonte:** Instituto Nacional de Estudos e Pesquisas Educacionais Anísio Teixeira (INEP).

### Quantidade de matrículas em Formação Inicial e Continuada (FIC), por modalidade de ensino - 2020

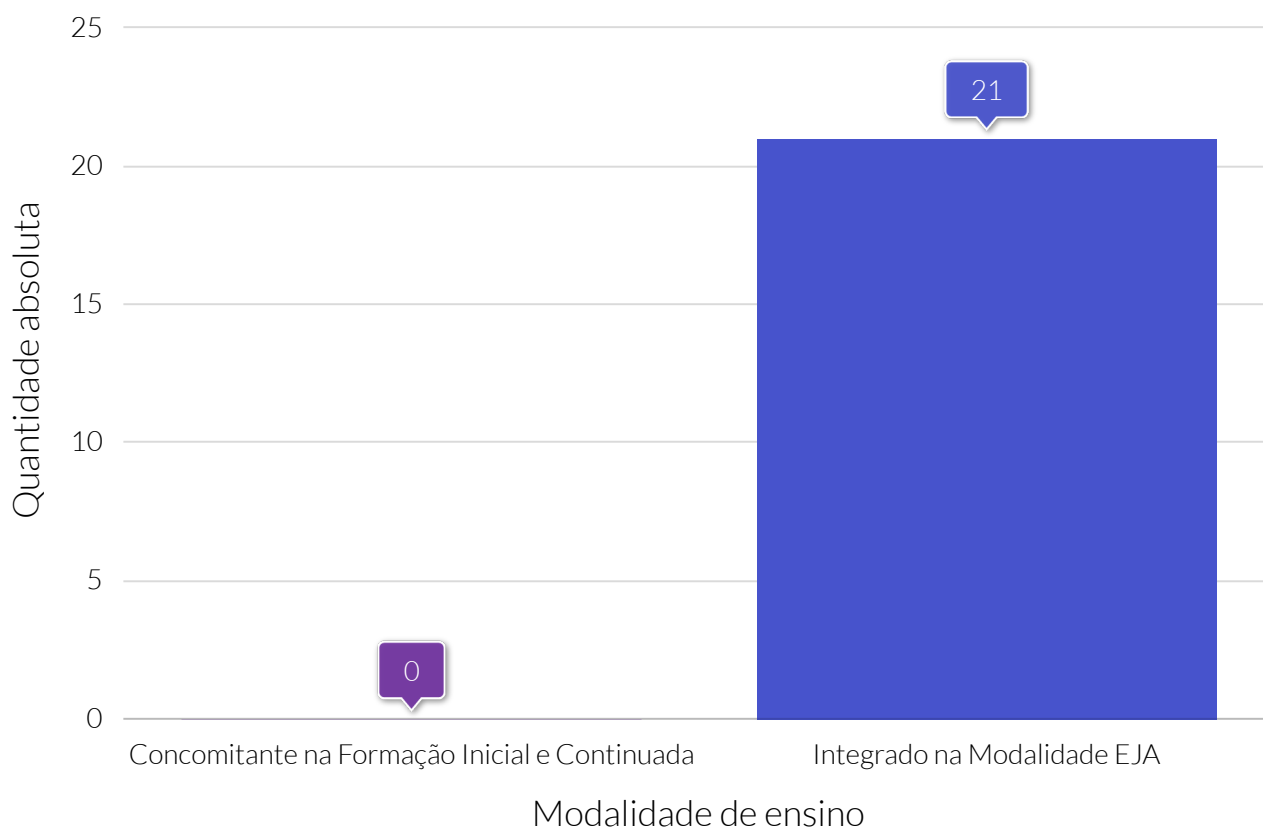

**Fonte:** Instituto Nacional de Estudos e Pesquisas Educacionais Anísio Teixeira (INEP).

### Quantidade relativa de matrículas em Formação Inicial e Continuada (FIC), por modalidade de ensino - 2020

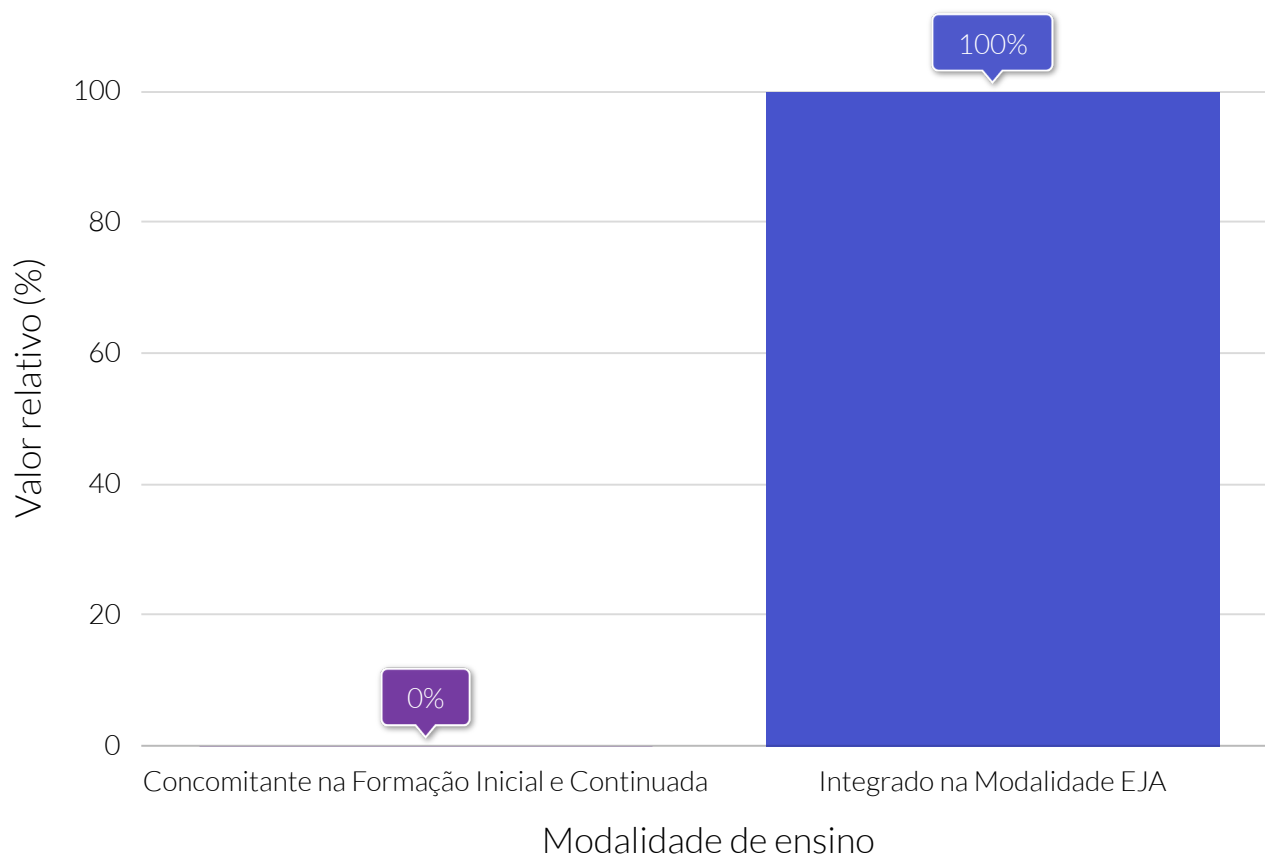

**Fonte:** Instituto Nacional de Estudos e Pesquisas Educacionais Anísio Teixeira (INEP).

## Quantidade de matrículas, por dependência administrativa

**Informações não disponíveis** sobre este indicador na base de dados para esta Cidade

### Taxa de distorção idade-série

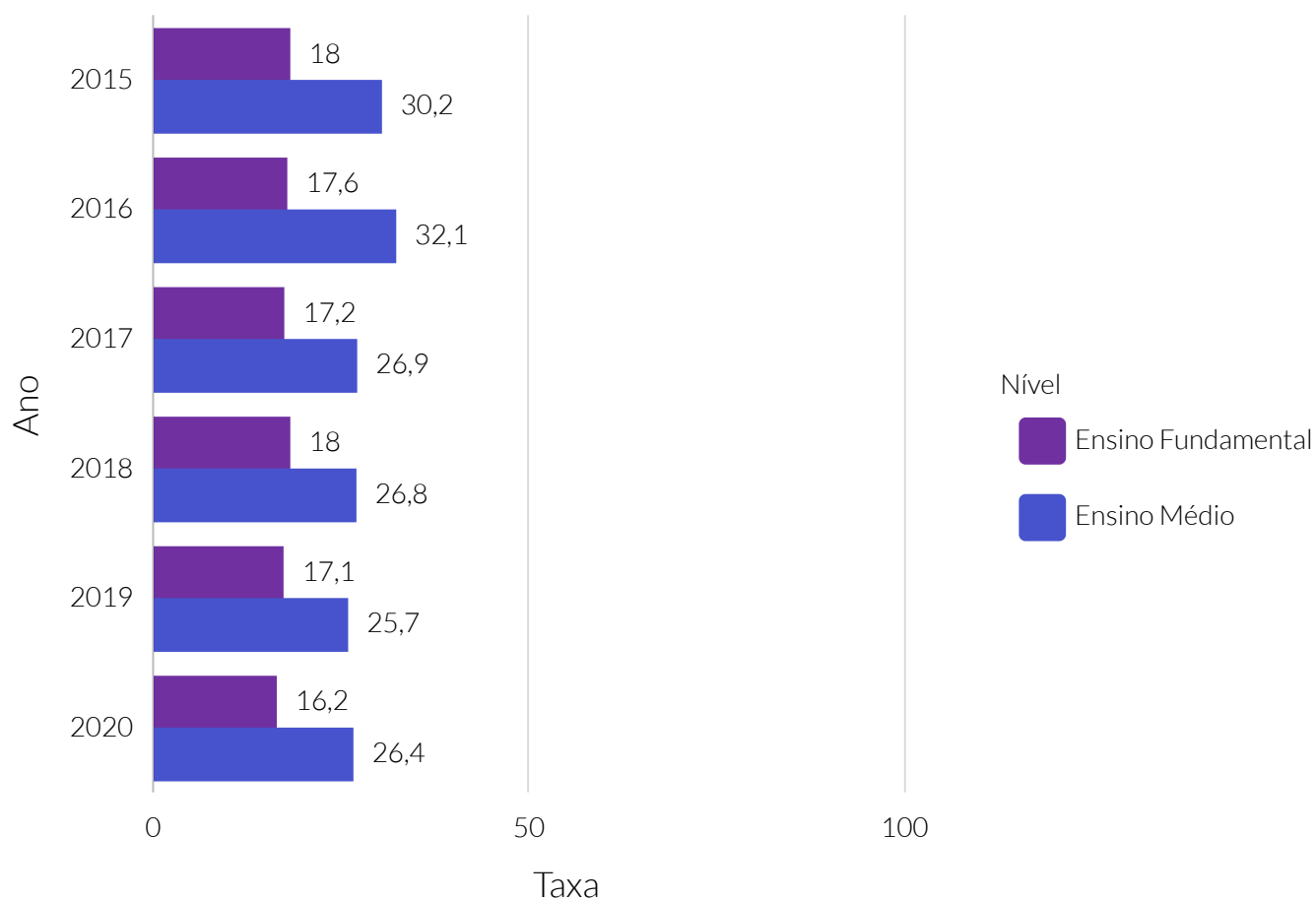

**Fonte:** Programa das Nações Unidas para o Desenvolvimento (PNUD).

**Nota:** A distorção idade-série é o indicador educacional que permite acompanhar o percentual de alunos, em cada série, que têm idade acima da esperada para o ano em que estão matriculados.



### Taxa de abandono escolar

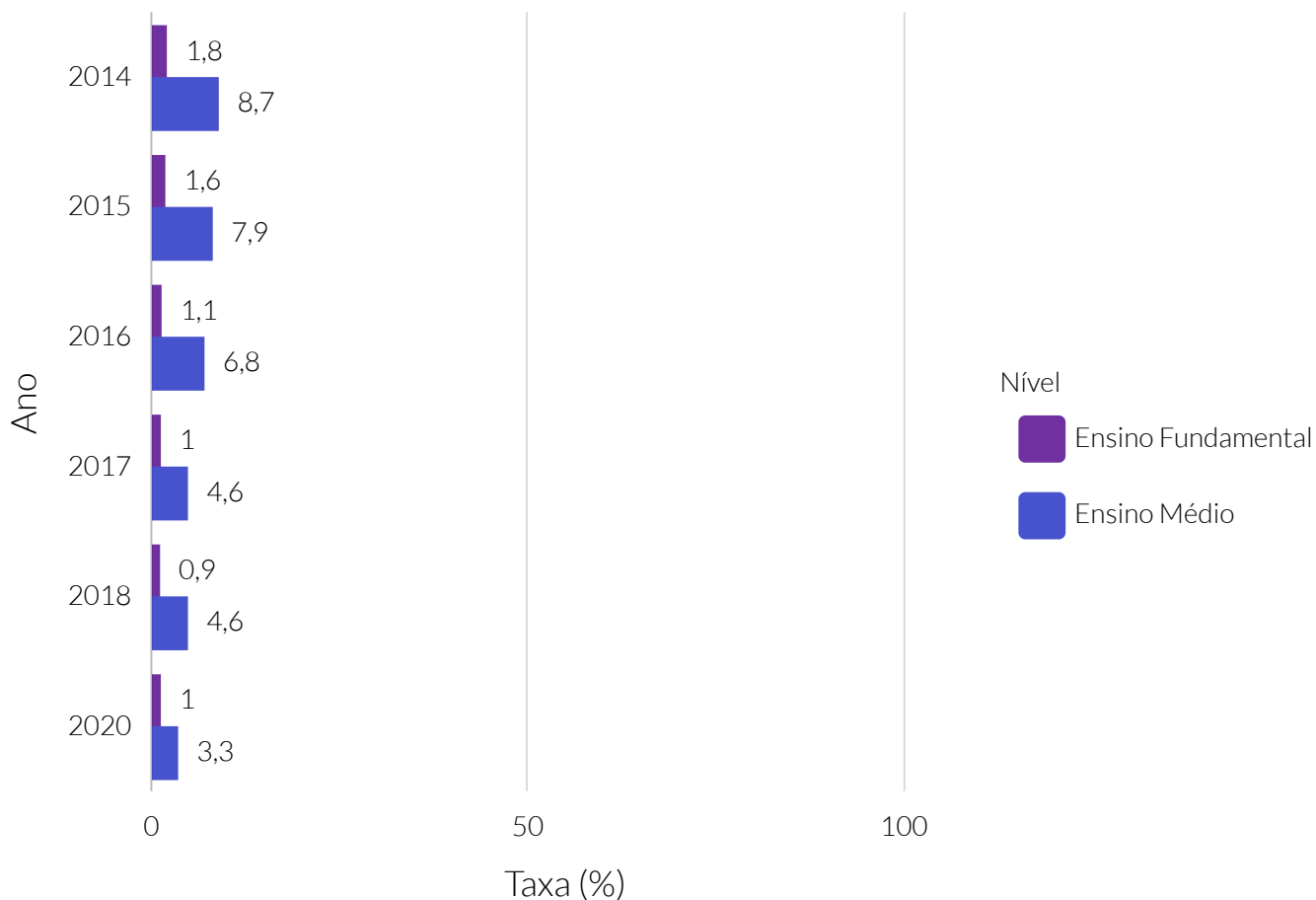

**Fonte:** Instituto Nacional de Estudos e Pesquisas Educacionais Anísio Teixeira (INEP).

**Nota:** Taxa de abandono escolar indica o percentual de alunos matriculados na etapa de ensino que deixam de frequentar a escola durante o período letivo. Representa a condição do aluno que deixou de frequentar a escola durante o andamento do ano letivo, mas volta a se matricular no ano seguinte, diferente da "evasão escolar", quando o aluno não retorna no período letivo subsequente.

### IDEB 5º ano

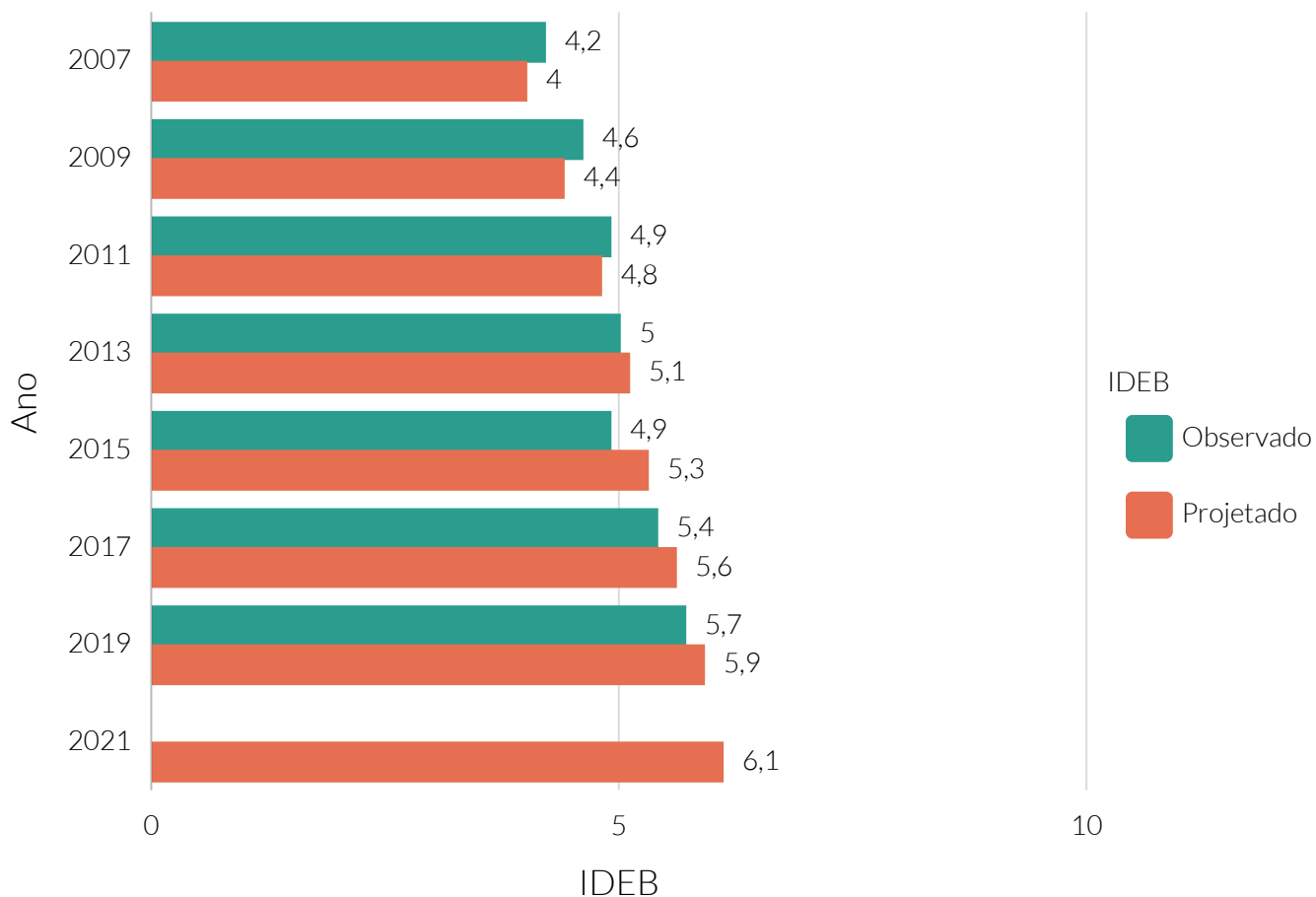

**Fonte:** Instituto Nacional de Estudos e Pesquisas Educacionais Anísio Teixeira (INEP).

**Nota:** IDEB - Índice de Desenvolvimento da Educação Básica.

### IDEB 9º ano

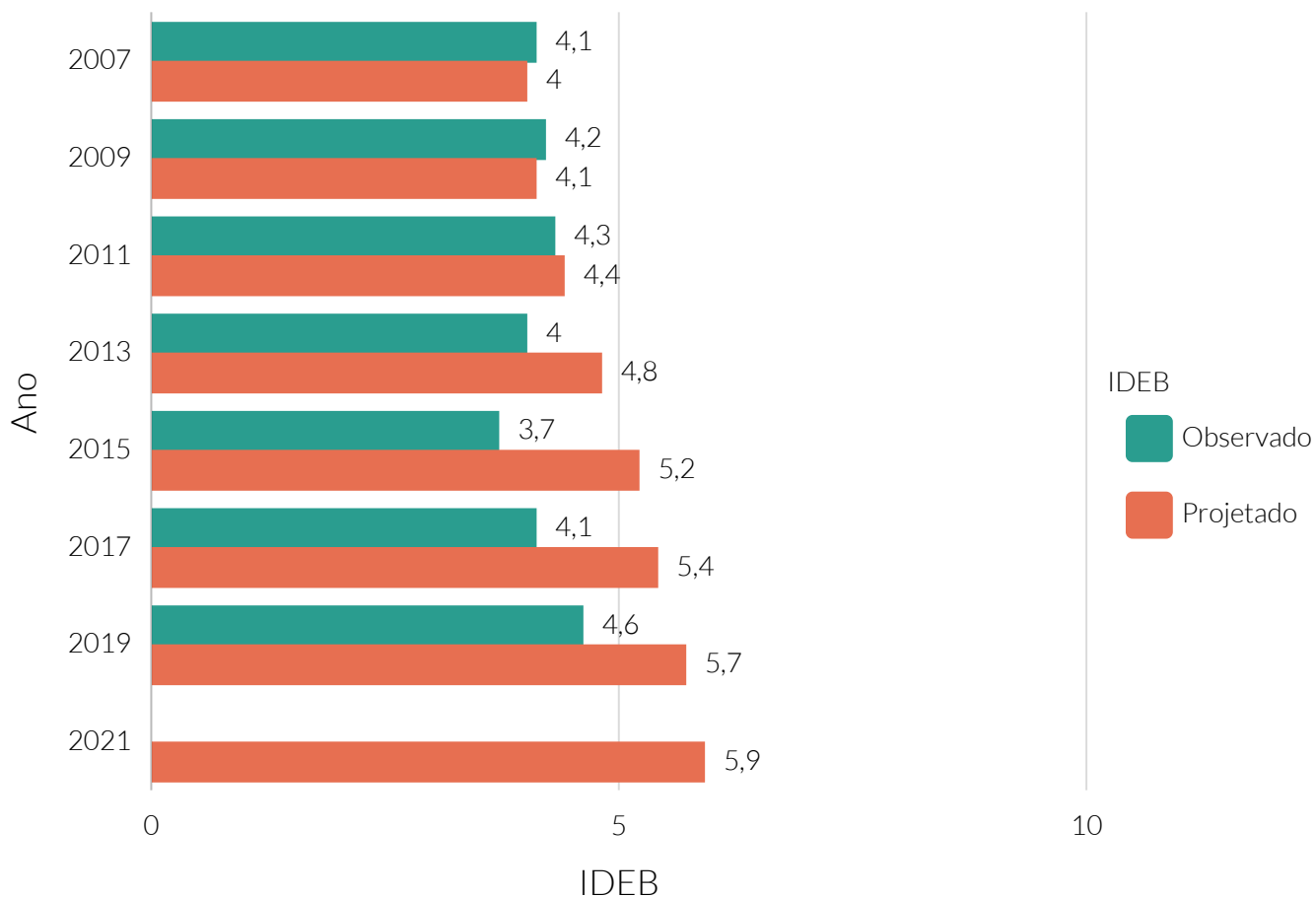

**Fonte:** Instituto Nacional de Estudos e Pesquisas Educacionais Anísio Teixeira (INEP).

**NOTA:** IDEB - Índice de Desenvolvimento da Educação Básica.

Segundo dados do Instituto Nacional de Estudos e Pesquisas Educacionais Anísio Teixeira (INEP) no ano de 2019 o município de Porto Nacional tinha 4 instituições de ensino superior, ofertando um total de 23 cursos de graduação.

### Quantidade de instituições de ensino de graduação (IES)

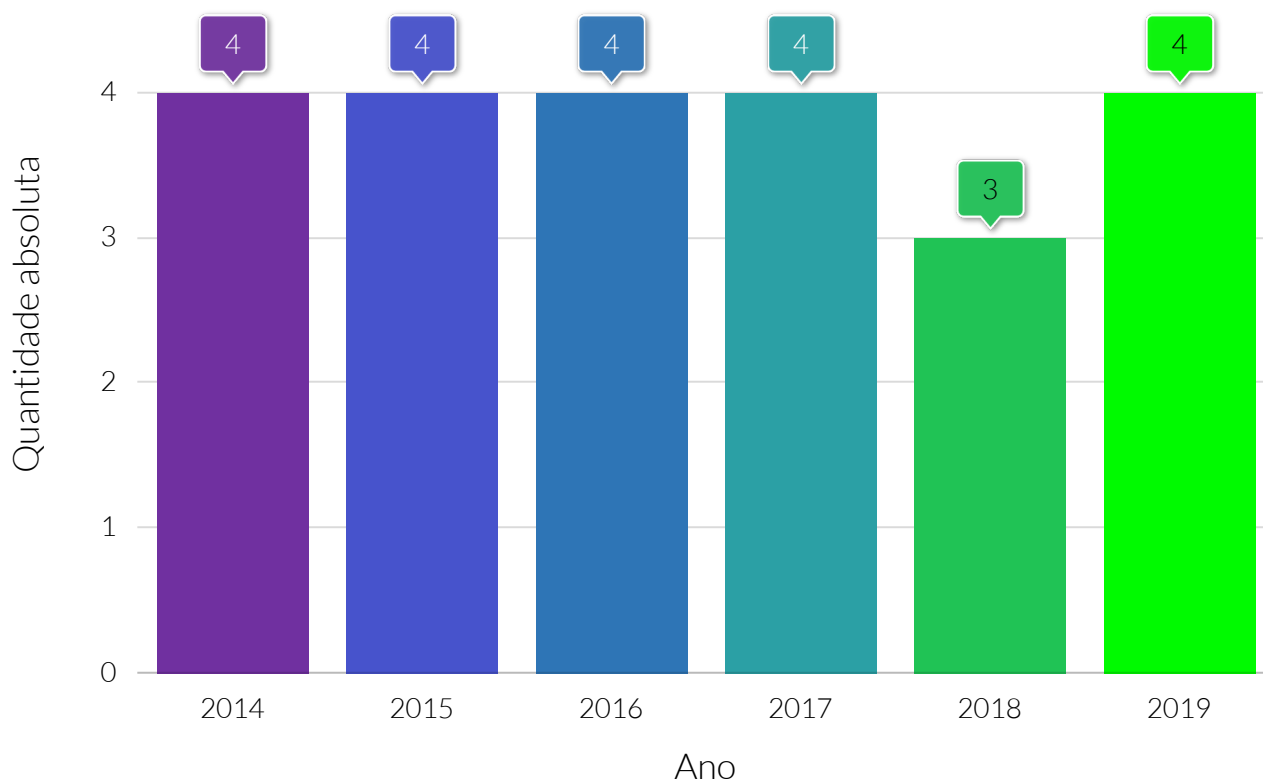

**Fonte:** Instituto Nacional de Estudos e Pesquisas Educacionais Anísio Teixeira (INEP).

**Nota:** IES - Instituição de Ensino Superior.

### Quantidade de cursos de ensino superior

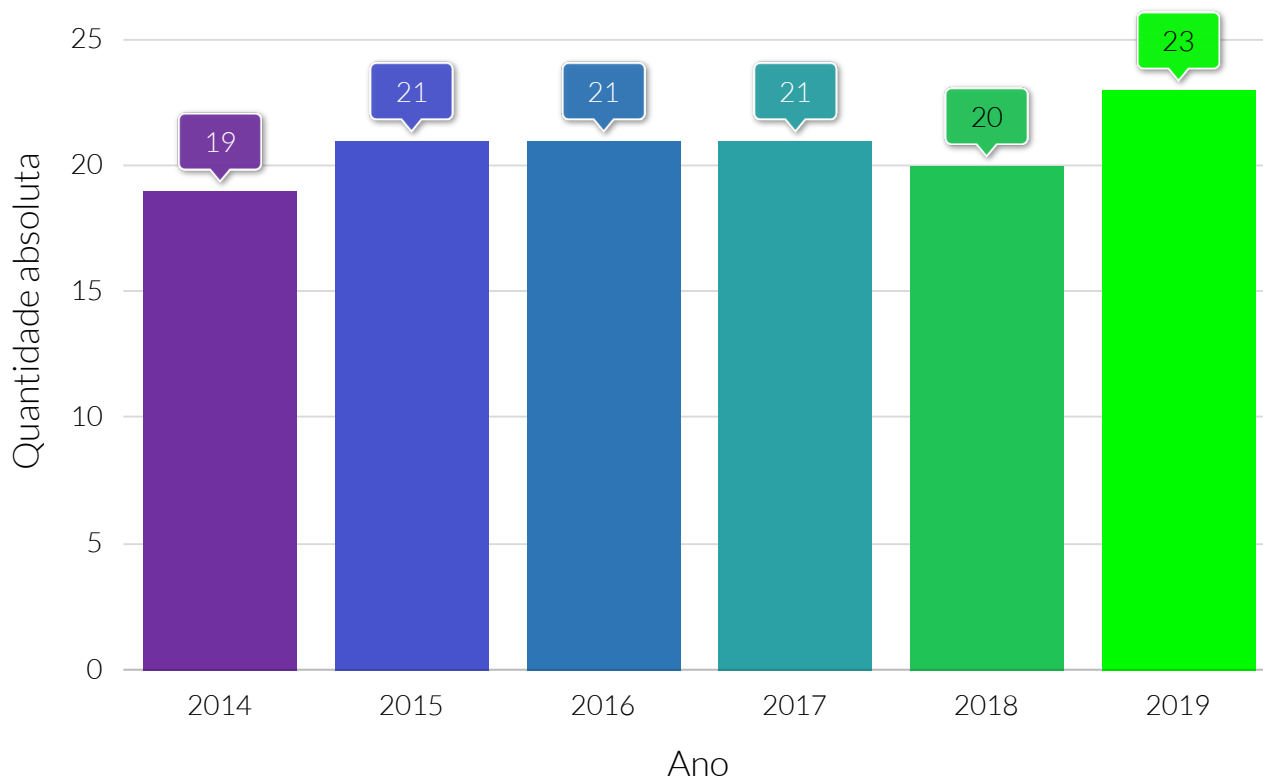

**Fonte:** Instituto Nacional de Estudos e Pesquisas Educacionais Anísio Teixeira (INEP).



# MUNICÍPIO EM NÚMEROS



CIDADE  
EMPREENDEDORA

