



MUNICÍPIO  
EM NÚMEROS



# GURUPI | TO EM NÚMEROS

MAIO | 2023





## **Organizadores**

Serviço Brasileiro de Apoio às Micro e Pequenas Empresas – SEBRAE

## **Execução técnica**

Serviço Brasileiro de Apoio às Micro e Pequenas Empresas – SEBRAE

Instituto Euvaldo Lodi de Santa Catarina – IEL/SC

## **Responsável Técnico**

Serviço Brasileiro de Apoio às Micro e Pequenas Empresas – SEBRAE

Instituto Euvaldo Lodi de Santa Catarina – IEL/SC

## **Propriedade/Titularidade**

Serviço Brasileiro de Apoio às Micro e Pequenas Empresas – SEBRAE

## **Desenvolvimento da Solução**

Serviço Brasileiro de Apoio às Micro e Pequenas Empresas de Santa Catarina – SEBRAE/SC

Instituto Euvaldo Lodi de Santa Catarina – IEL/SC

DNAnet

## **Projeto Gráfico**

DNAnet

## **Criação da Marca**

Balik Design

## **Financiamento**

Serviço Brasileiro de Apoio às Micro e Pequenas Empresas – SEBRAE



## SUMÁRIO

<b>1. Apresentação</b>	05
<b>2. Geral</b>	06
2.1 Principais indicadores	06
2.2 Apresentação do Município	07
<b>3. Demografia</b>	08
3.1 População e eleitorado	08
<b>4. Social</b>	22
4.1 Desenvolvimento humano	22
4.2 Renda	26
4.3 Segurança Pública	41
<b>5. Infraestrutura</b>	54
5.1 Saneamento e Infraestrutura	54
<b>6. Orçamento Público</b>	59
6.1 Receita Orçamentária	59
6.2 Despesa Orçamentária	83
<b>7. Economia</b>	89
7.1 Produto Interno Bruto (PIB)	89
7.2 Comércio exterior	95
7.3 Empresas e empregos	106
<b>8. Setor Primário</b>	128
8.1 Lavoura permanente	128
8.2 Lavoura temporária	134
8.3 Pecuária	140
8.4 Extração vegetal	146



# MUNICÍPIO EM NÚMEROS



8.5 Silvicultura	152
<b>9. Potencial de consumo</b>	<b>158</b>
9.1 Potencial	158
<b>10. Saúde</b>	<b>162</b>
10.1 Panorama Geral	162
10.2 Estabelecimentos	171
10.3 Profissionais	184
<b>11. Educação</b>	<b>190</b>
11.1 Escolaridade	190
11.2 Ensino básico	193
11.3 Ensino superior	212



## APRESENTAÇÃO

O Sebrae, por meio do Programa Cidade Empreendedora objetiva incentivar a transformação local no município de Gurupi pela implantação de políticas de desenvolvimento nos eixos de desburocratização, compras públicas, educação empreendedora, pesquisas e planejamento estratégico da gestão pública, gestão de projetos e plano de desenvolvimento econômico.

Uma das importantes soluções do Programa Cidade Empreendedora diz respeito à elaboração do presente estudo, denominado, Município em Números. Iniciativa que visa – por meio da reunião de informações, dados estatísticos e comparativos – a formatação de um panorama socioeconômico para o município.

As informações trazidas neste estudo estão lastreadas em dados secundários públicos, originários de fontes oficiais de órgãos do Governo Estadual e da União. Mais que uma compilação de dados estatísticos, o relatório Gurupi em Números diferencia-se pelo estabelecimento de comparativos e análises que servem de insumos para a instrumentalização dos subseqüentes estudos e planejamentos previstos pelo Programa Cidade Empreendedora.

Visando incentivar o diálogo e o compartilhamento de esforços dos diversos agentes locais de desenvolvimento do estado, este estudo traz um olhar para temas relevantes e de interesse da municipalidade, dentre eles: aspectos sociais, demográficos, econômicos, finanças públicas, infraestrutura e a dinâmica empresarial e do mercado de trabalho. Todos esses temas são apresentados de maneira detalhada, sendo que, inicialmente é feita uma breve introdução ao estudo por meio do estabelecimento de uma visão geral e em seguida, avança sobre a caracterização da dinâmica demográfica do município.



# GURUPI - TO

## PRINCIPAIS INDICADORES



IDHM

0,76

2ª posição no ranking estadual e  
289ª posição no ranking nacional



PIB (R\$ milhões)

2.202,62

3ª posição no ranking estadual e  
426ª posição no ranking nacional



Eleitores

54.632

3ª posição no ranking estadual e  
406ª posição no ranking nacional



Empregos

15.168

3ª posição no ranking estadual e  
424ª posição no ranking nacional



População

88.428

3ª posição no ranking estadual e  
371ª posição no ranking nacional



Média salarial (R\$)

2.012,45

11ª posição no ranking estadual e  
2099ª posição no ranking  
nacional

**Fontes** - IDHM: Instituto Brasileiro de Geografia e Estatística (2010); PIB: Instituto Brasileiro de Geografia e Estatística (2018); Eleitores: Tribunal Superior Eleitoral (2021); Empregos: Ministério da Economia (2019); População: Instituto Brasileiro de Geografia e Estatística (2020); Média salarial: Ministério da Economia (2019).

Gurupi, segundo as estimativas do Instituto Brasileiro de Geografia e Estatística (IBGE), para o ano de 2021, possuía uma estimativa populacional de 88.428 habitantes.

No ano de 2010, Gurupi alcançou um Índice de Desenvolvimento Humano (IDHM) de 0,76, índice considerado alto, de acordo com a classificação do Programa das Nações Unidas para o Desenvolvimento (PNUD).

No ano de 2018, segundo o IBGE, o município registrou um Produto Interno Bruto (PIB) de R\$ 2.202,62 milhões, montante que o coloca na 3ª posição estadual. No período compreendido entre o ano de 2012 e o ano de 2018, seu PIB apresentou uma taxa média de crescimento anual de 5,96%.

De acordo com dados da Relação Anual de Informações Sociais (RAIS) do Ministério da Economia, relativos ao ano de 2019, Gurupi contemplava 3.564 empresas, as quais foram responsáveis pela geração de 15.168 empregos formais.

Conforme dados do Instituto Brasileiro de Geografia e Estatística (IBGE) relativos ao ano de 2021, o município possuía uma estimativa populacional de 88.428 habitantes distribuídos em uma área de 1.844,16km<sup>2</sup>. Isto significa uma densidade demográfica de 46,98 habitantes por km<sup>2</sup>, o que o coloca na posição 3<sup>a</sup> do ranking de densidade demográfica dos municípios do seu estado.

No período compreendido entre o ano de 2014 e o ano de 2021, a taxa média anual de crescimento da população de Gurupi foi de 0,83%.

De acordo com dados do último Censo Demográfico realizado pelo IBGE no ano de 2010, um total de 97,71% da população do município de Gurupi residia em áreas urbanas. Neste mesmo ano, os homens representavam cerca de 49,65% da população e as mulheres, 50,35%.

Segundo dados de 2020 do Tribunal Superior Eleitoral (TSE), o município de Gurupi estava na posição 3<sup>o</sup> no ranking de quantidade de eleitores do seu estado, contando com 54.632 eleitores, o que representava 61,78% do total da população.



### Estimativa populacional

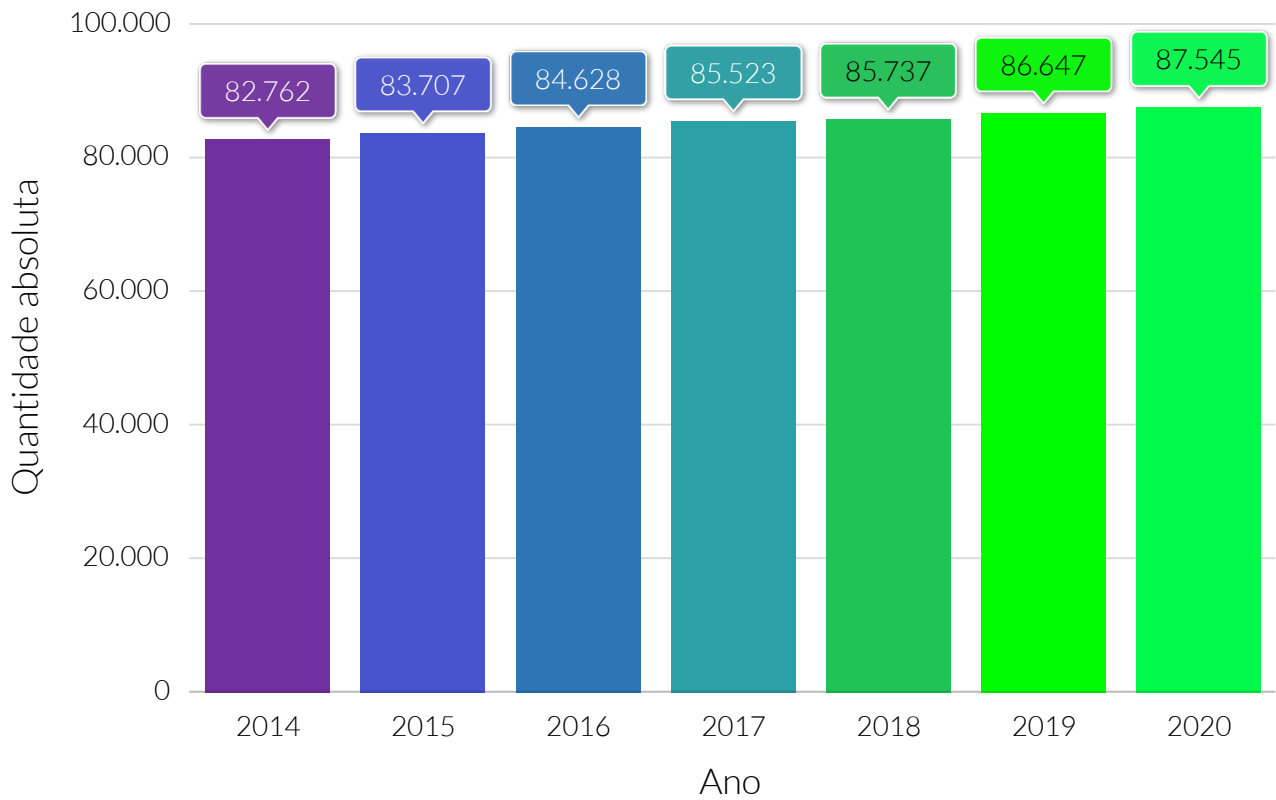

**Fonte:** Instituto Brasileiro de Geografia e Estatística (IBGE).

### Taxa média anual, de 2014 a 2020, de crescimento populacional

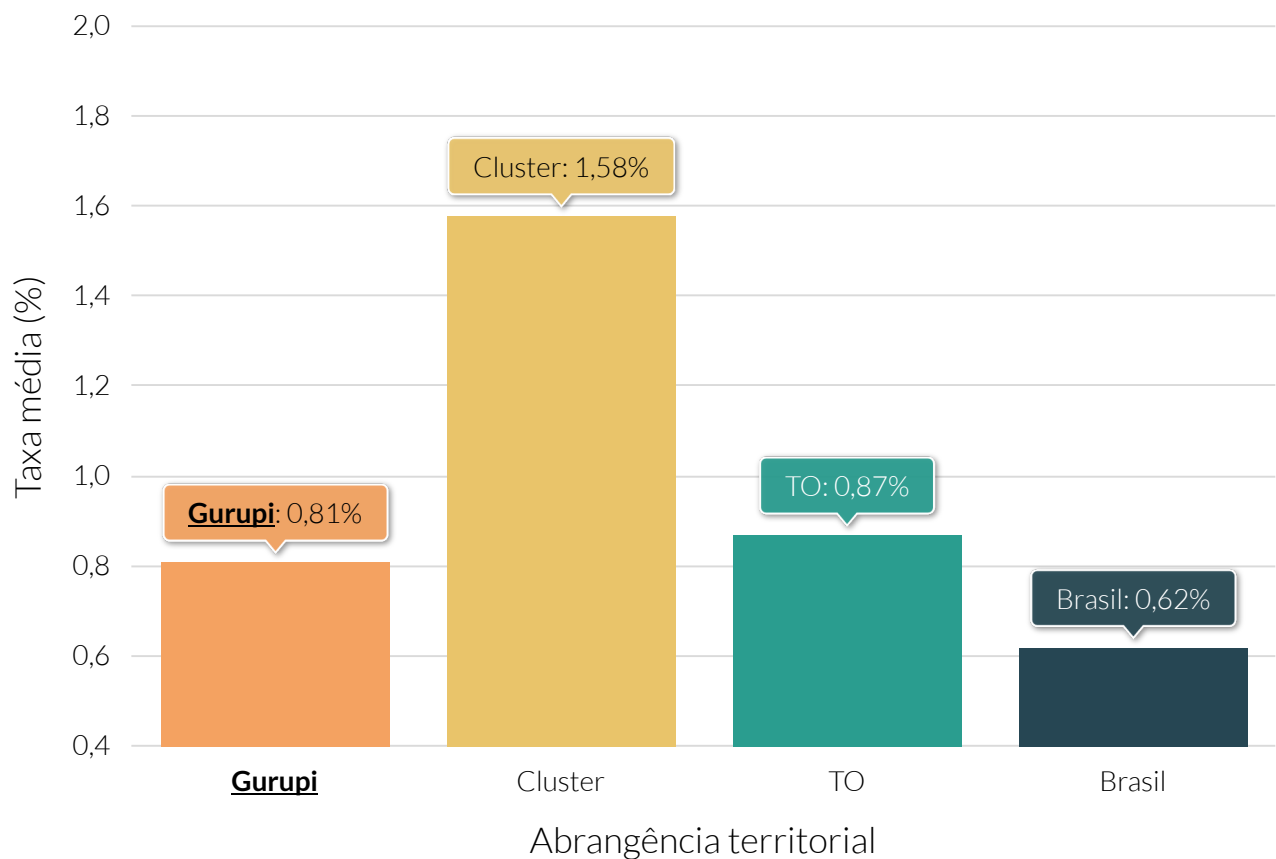

**Fonte:** Instituto Brasileiro de Geografia e Estatística (IBGE).

**Nota:** Média calculada por meio do método geométrico.

Taxa média anual, de 2014 a 2020, de crescimento populacional dos municípios do cluster

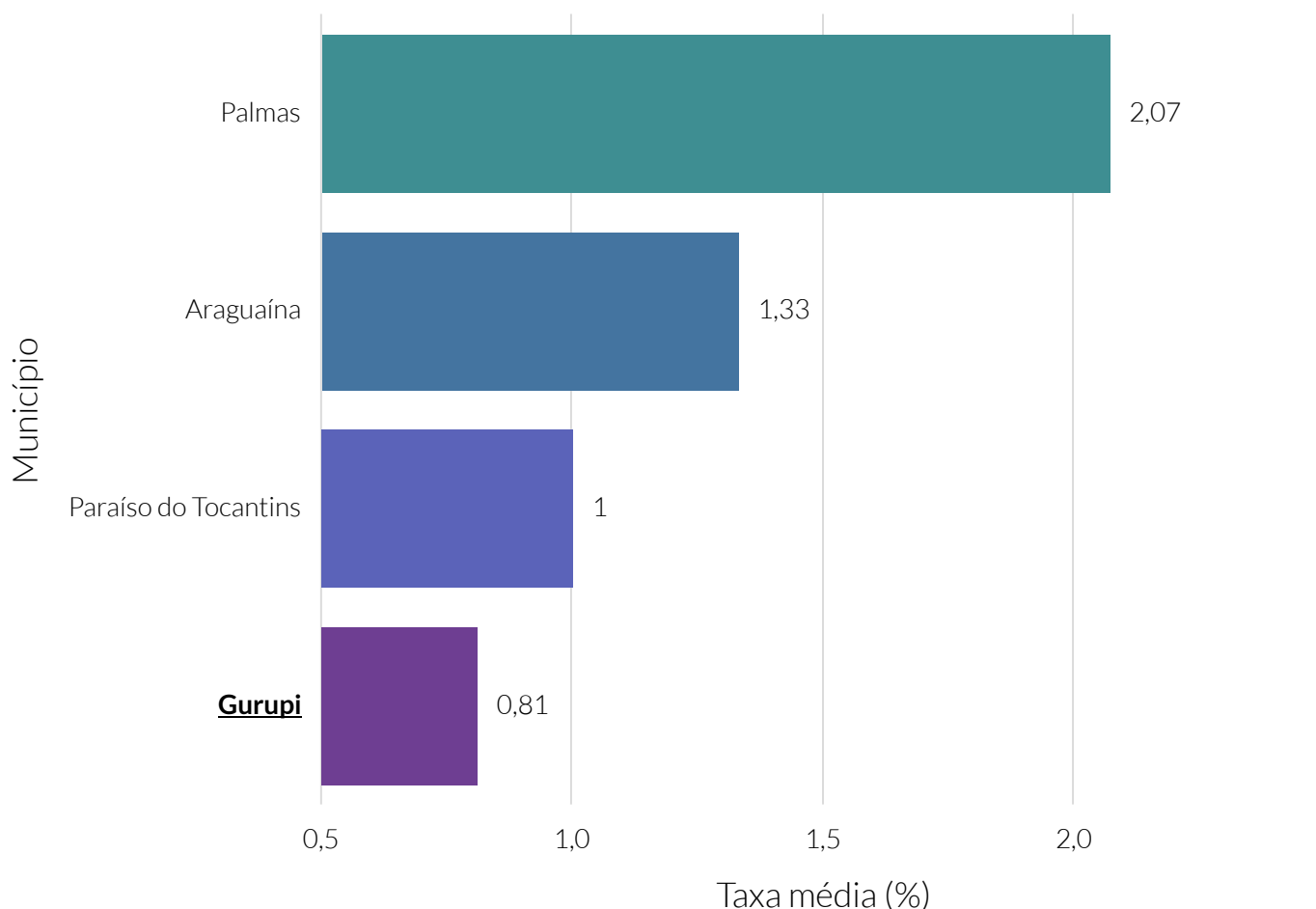

**Fonte:** Instituto Brasileiro de Geografia e Estatística (IBGE).

**Nota:** Média calculada por meio do método geométrico. O cluster é um agrupamento de municípios que fazem parte do mesmo estado e possuem similaridades econômicas, sociais e demográficas. Para o agrupamento foram utilizados os seguintes indicadores: Estimativa populacional, IDHm, Rendimento nominal médio mensal domiciliar per capita dos domicílios particulares permanentes urbanos, PIB, Quantidade de empresas, Quantidade de empregos, Potencial de Consumo e Receita orçamentária (R\$) tributária (exceto intraorçamentária).

### Quantidade relativa da população residente em domicílios urbanos - 2010

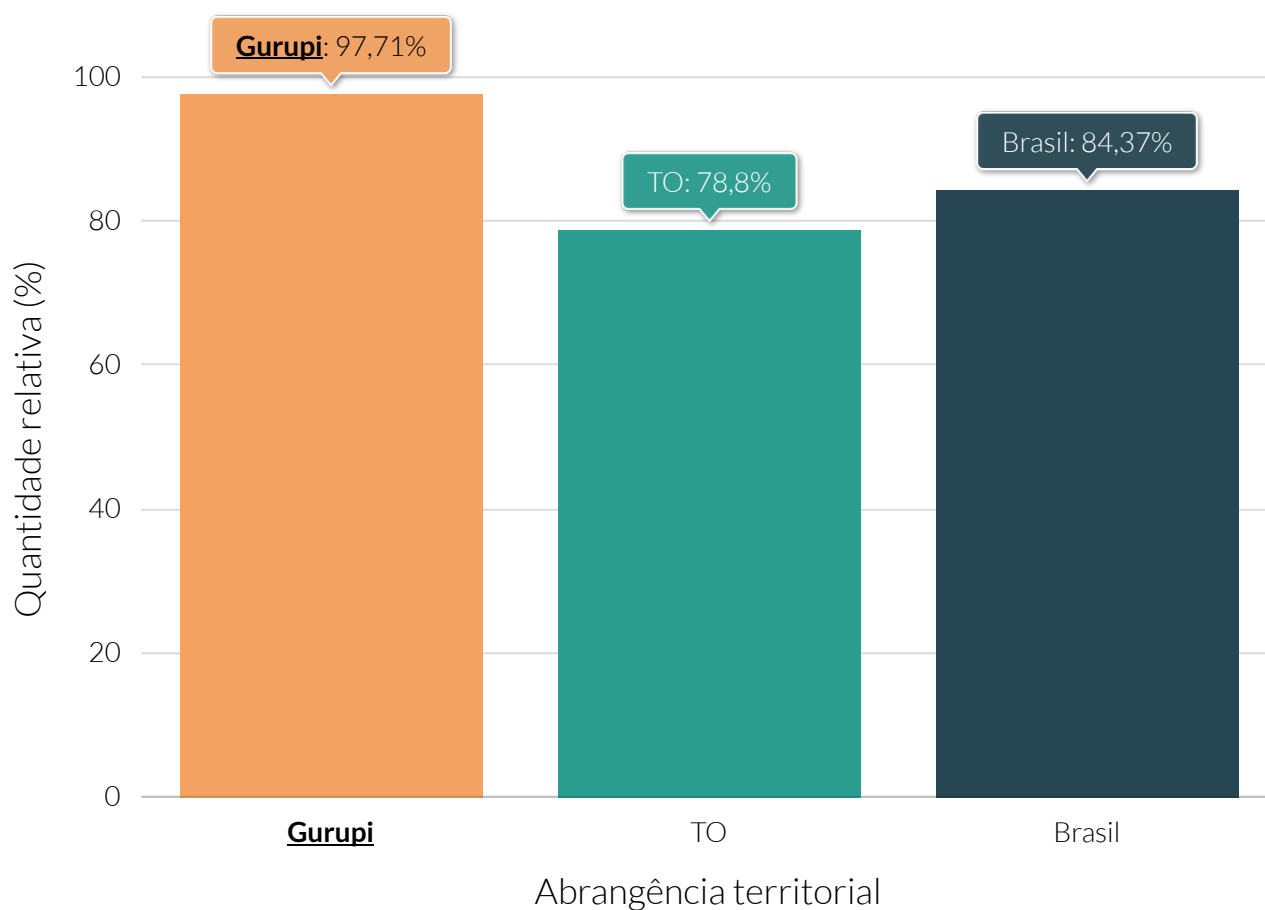

**Fonte:** Instituto Brasileiro de Geografia e Estatística (IBGE).

### Quantidade relativa da população residente, por sexo - 2010

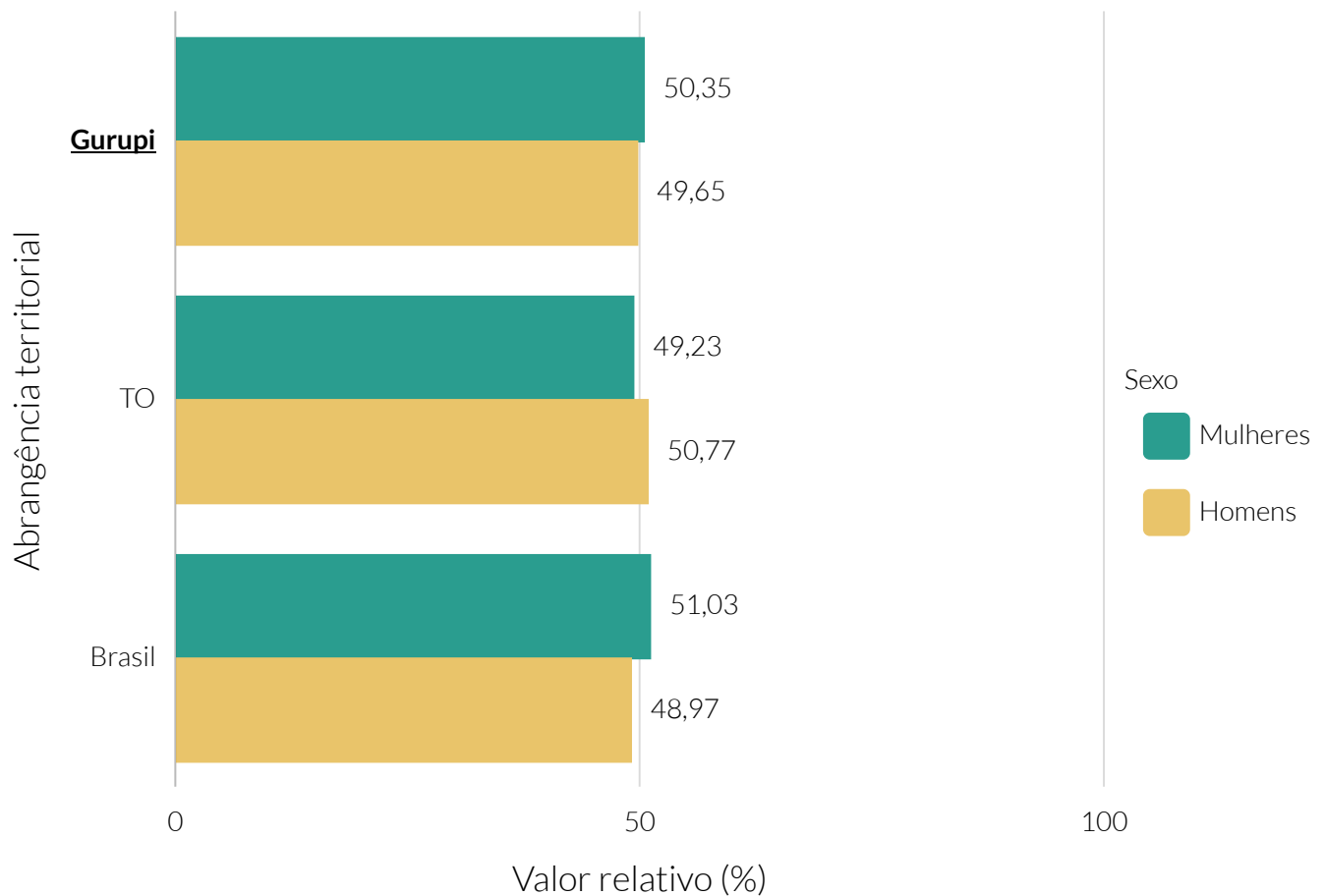

**Fonte:** Instituto Brasileiro de Geografia e Estatística (IBGE).

### Pirâmide etária absoluta - 2010

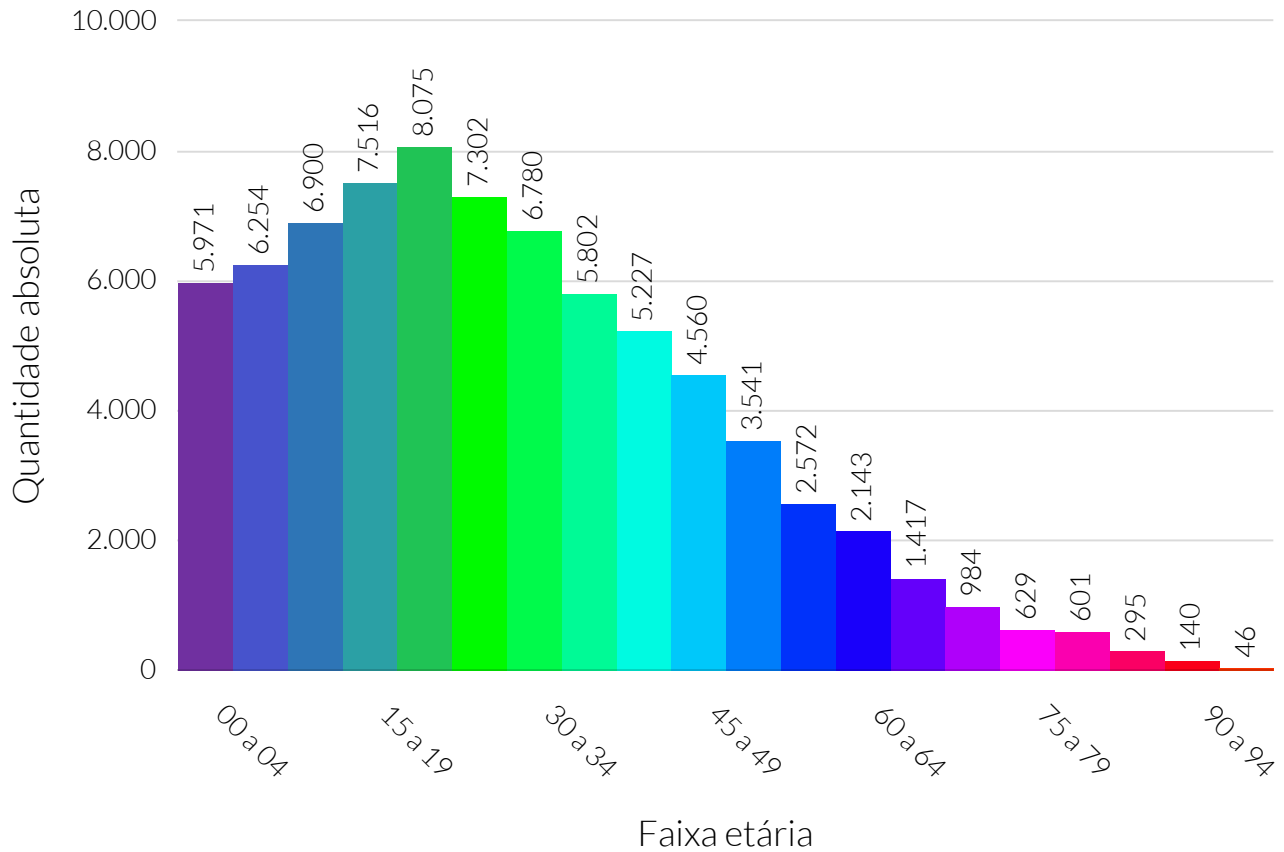

**Fonte:** Instituto Brasileiro de Geografia e Estatística (IBGE).

### Pirâmide etária relativa - 2010

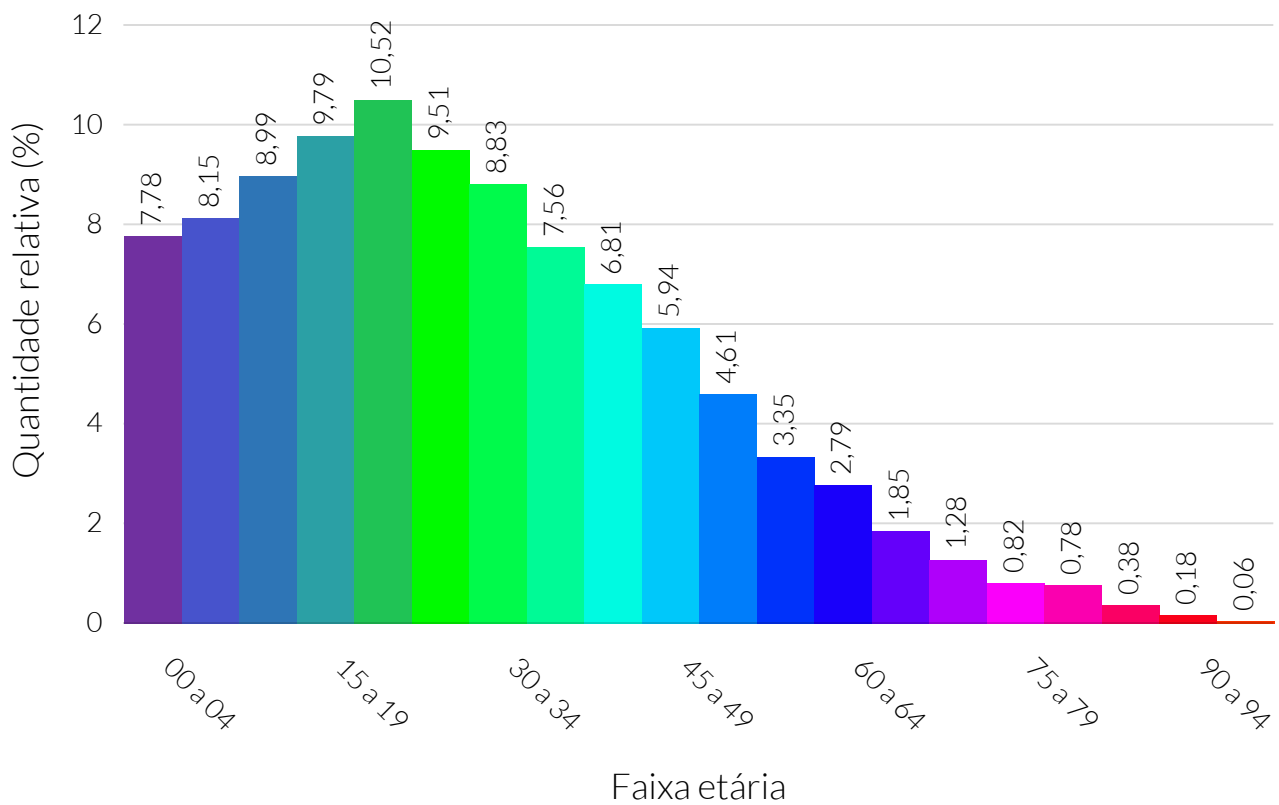

**Fonte:** Instituto Brasileiro de Geografia e Estatística (IBGE).

### Pirâmide etária absoluta e relativa, por sexo - 2010

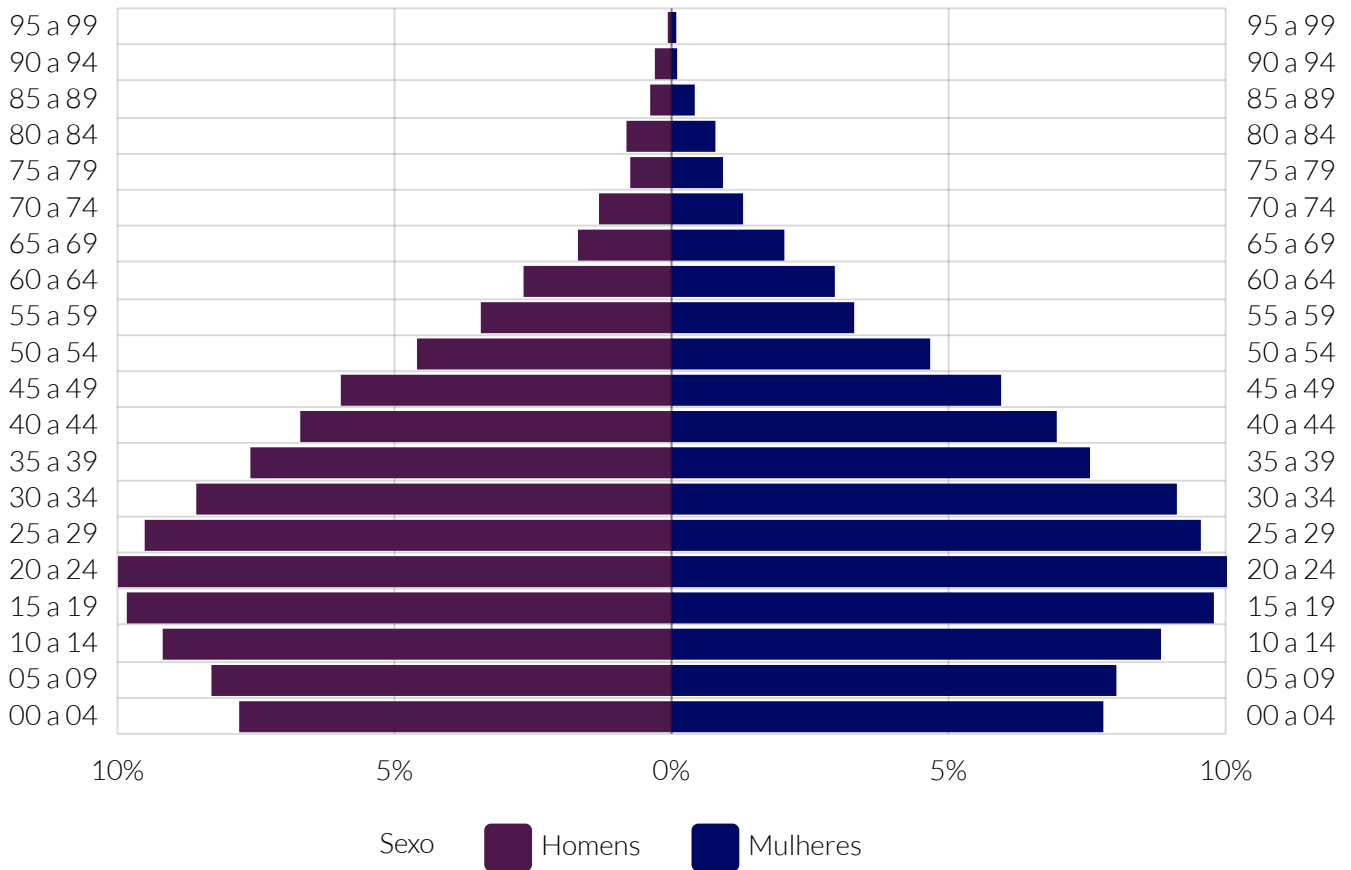

Fonte: Instituto Brasileiro de Geografia e Estatística (IBGE).



### Variação absoluta, de 2000 a 2010, da pirâmide etária

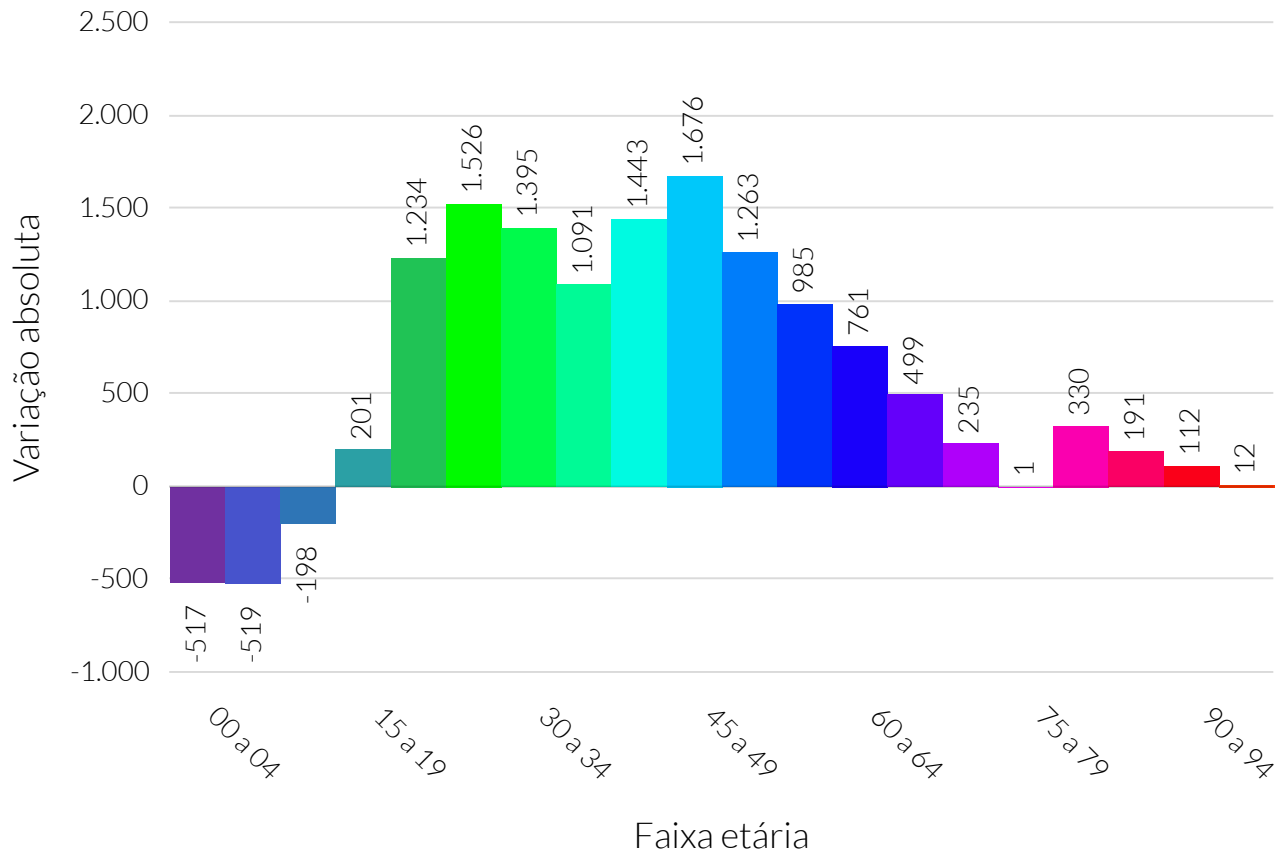

**Fonte:** Instituto Brasileiro de Geografia e Estatística (IBGE).

**Nota:** A variação absoluta foi calculada como a quantidade de pessoas em cada faixa etária do ano de 2010 subtraída pela quantidade de pessoas em cada faixa etária do ano de 2000.

### Variação relativa, de 2000 a 2010, da pirâmide etária

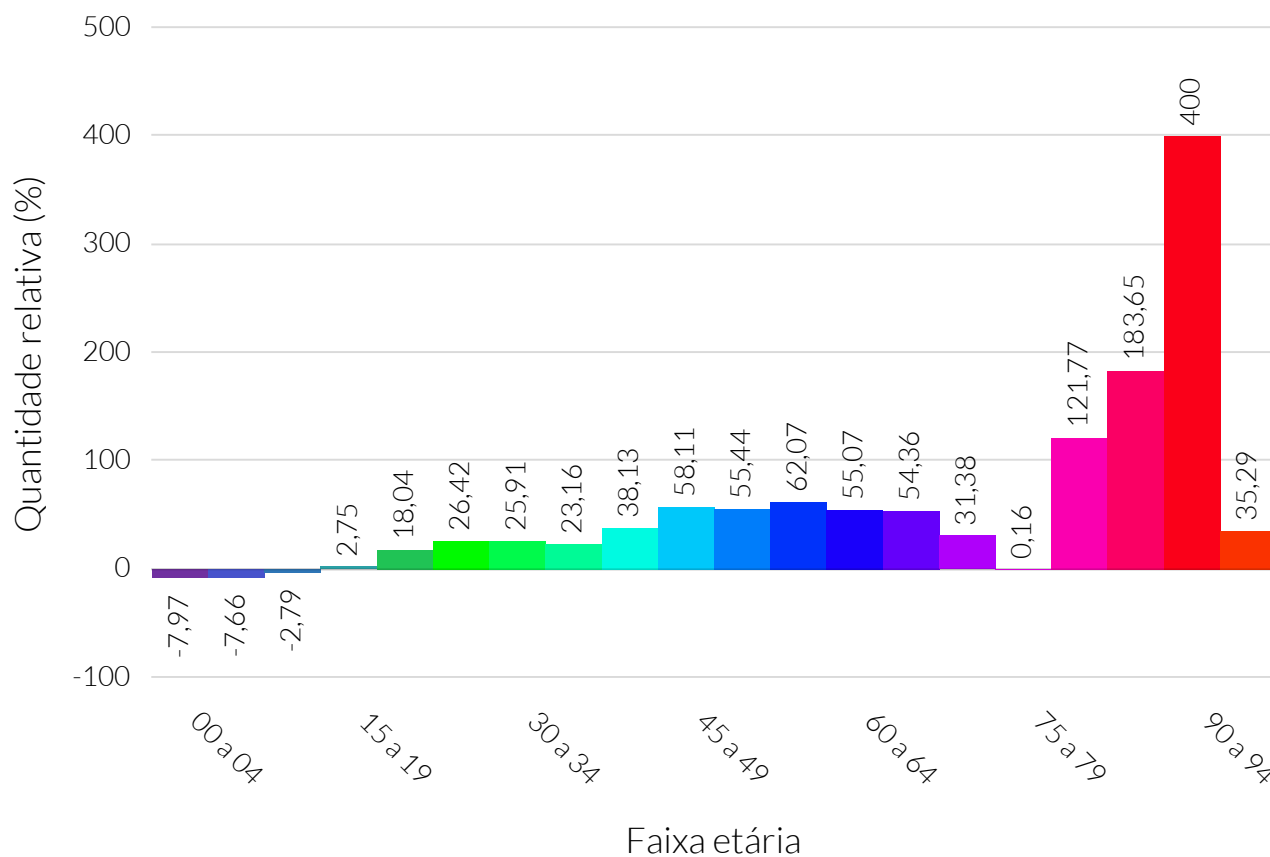

**Fonte:** Instituto Brasileiro de Geografia e Estatística (IBGE).

**Nota:** A variação relativa foi calculada como a quantidade de pessoas em cada faixa etária do ano de 2010 subtraída pela quantidade de pessoas em cada faixa etária do ano de 2000. Após, o resultado da subtração foi dividido pela quantidade de pessoas em cada faixa etária do ano de 2000 e, por fim, multiplicado por 100.

### Densidade demográfica dos municípios do cluster - 2019

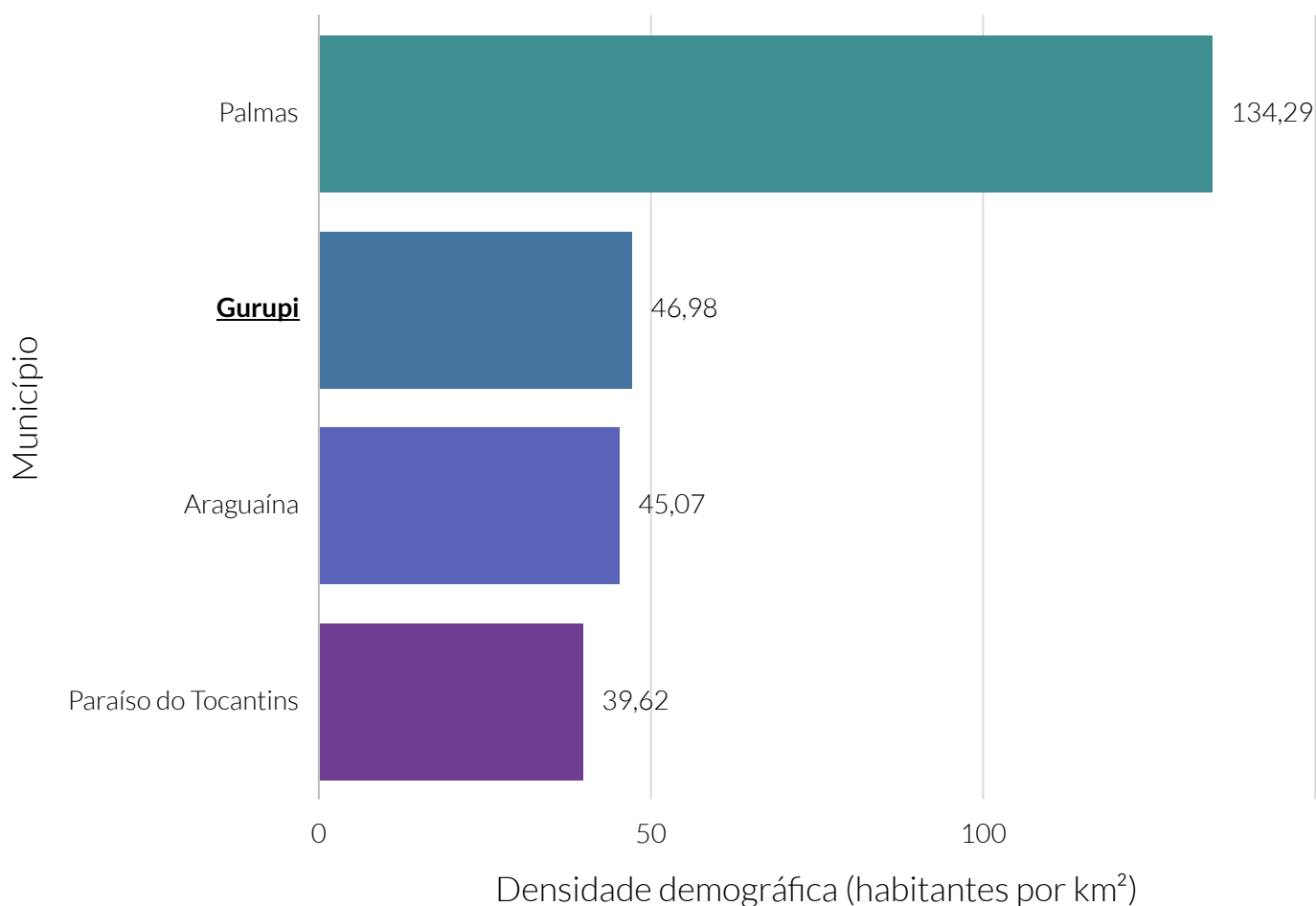

**Fonte:** Instituto Brasileiro de Geografia e Estatística (IBGE).

**Nota:** O cluster é um agrupamento de municípios que fazem parte do mesmo estado e possuem similaridades econômicas, sociais e demográficas. Para o agrupamento foram utilizados os seguintes indicadores: Estimativa populacional, IDHm, Rendimento nominal médio mensal domiciliar per capita dos domicílios particulares permanentes urbanos, PIB, Quantidade de empresas, Quantidade de empregos, Potencial de Consumo e Receita orçamentária (R\$) tributária (exceto intraorçamentária).

### Quantidade relativa de eleitores, por sexo - 2021

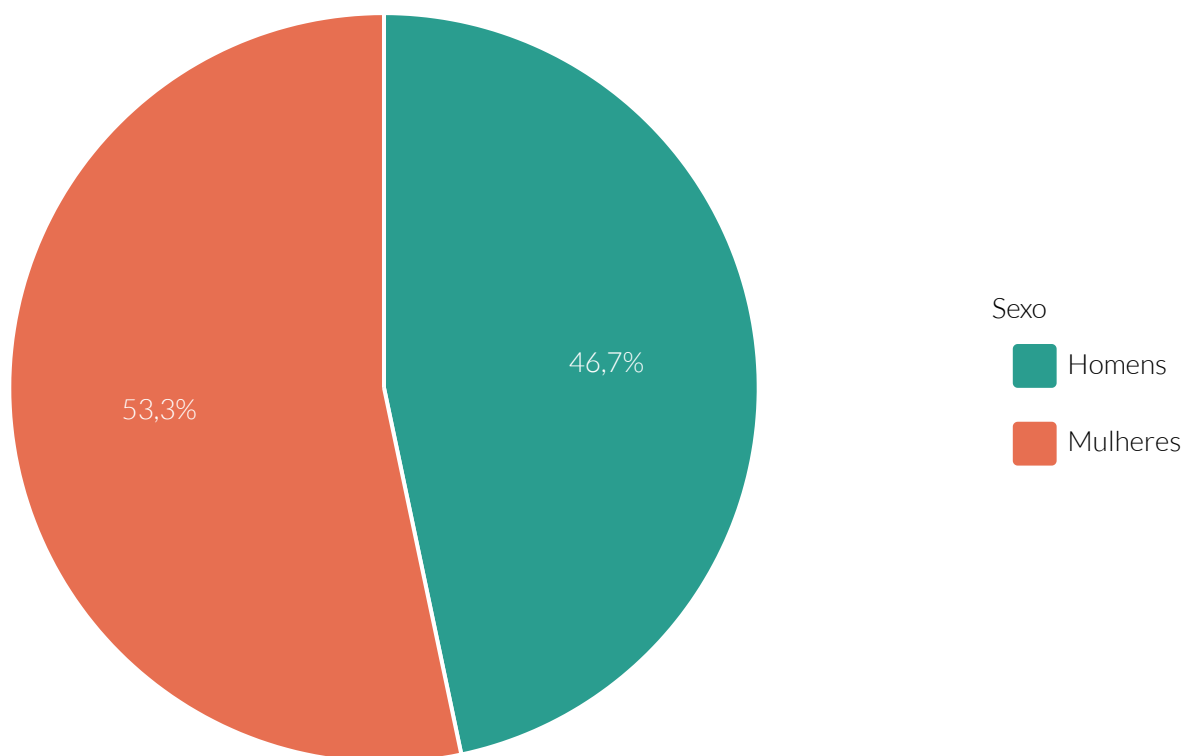

**Fonte:** Tribunal Superior Eleitoral (TSE).

### Quantidade relativa de eleitores, por faixa etária - 2021

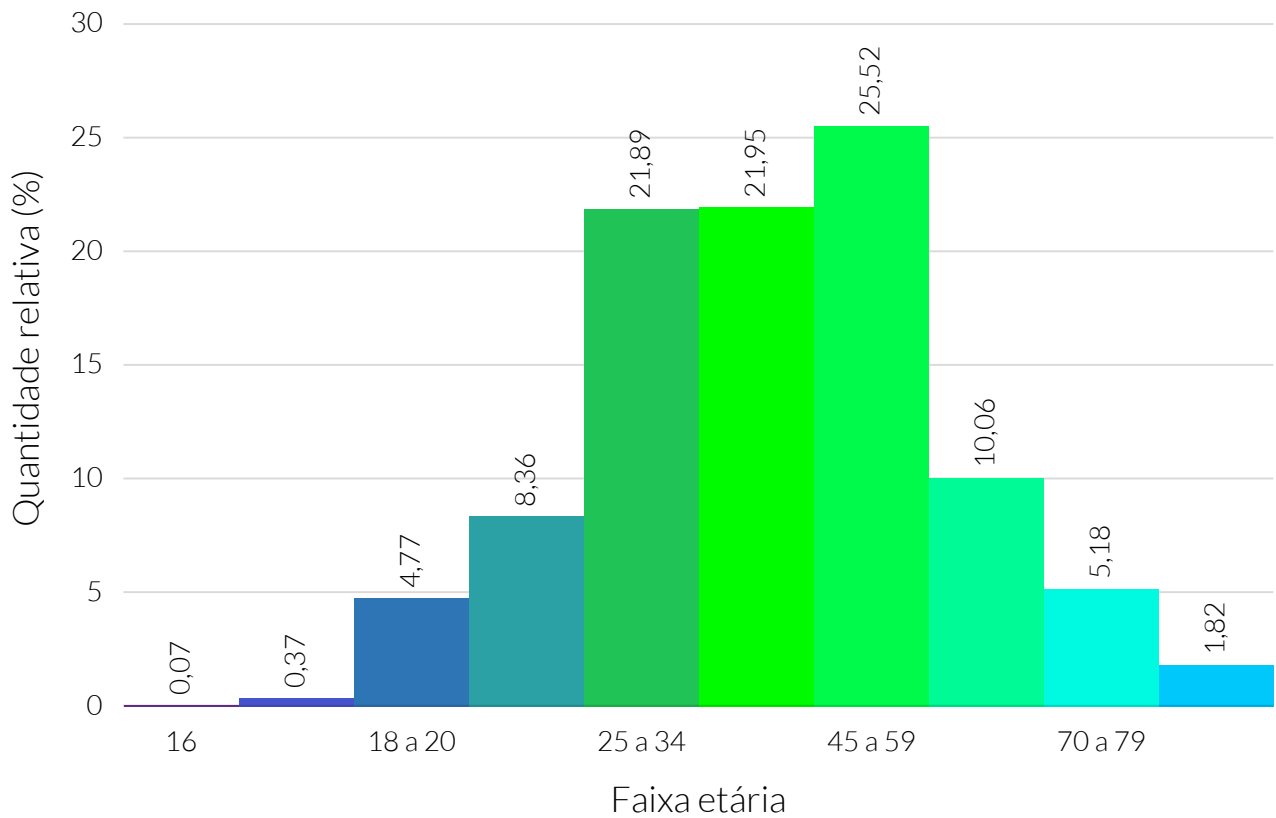

**Fonte:** Tribunal Superior Eleitoral (TSE).

Segundo o Programa das Nações Unidas para o Desenvolvimento (PNUD), no ano de 2010, o Índice de Desenvolvimento Humano (IDHM) de Gurupi foi de 0,76, faixa de desenvolvimento considerado alto. No ano de 2000, esse valor era de 0,61, ou seja, Gurupi apresentou uma variação relativa de 24,43% ao longo dos anos no seu IDHM.

No ano de 2000, o município ocupava a 2ª colocação estadual no ranking de IDHM. No ano de 2010, o município passou a ocupar a 2ª posição do seu estado no mesmo ranking.

Quanto às dimensões do IDHM, Gurupi apresentou um IDHM Renda de 0,74, IDHM Longevidade de 0,84 e IDHM Educação de 0,71.

Sob a perspectiva do Índice de Gini, em que quanto maior o valor maior a desigualdade social do município, no ano de 2010, também de acordo com o PNUD, Gurupi possuía um índice de 0,54. Isto conferia ao município a posição 71ª no ranking de desigualdade social do seu estado (os primeiros colocados no ranking possuíam a menor desigualdade social).

### IDHM, por dimensão - 2010

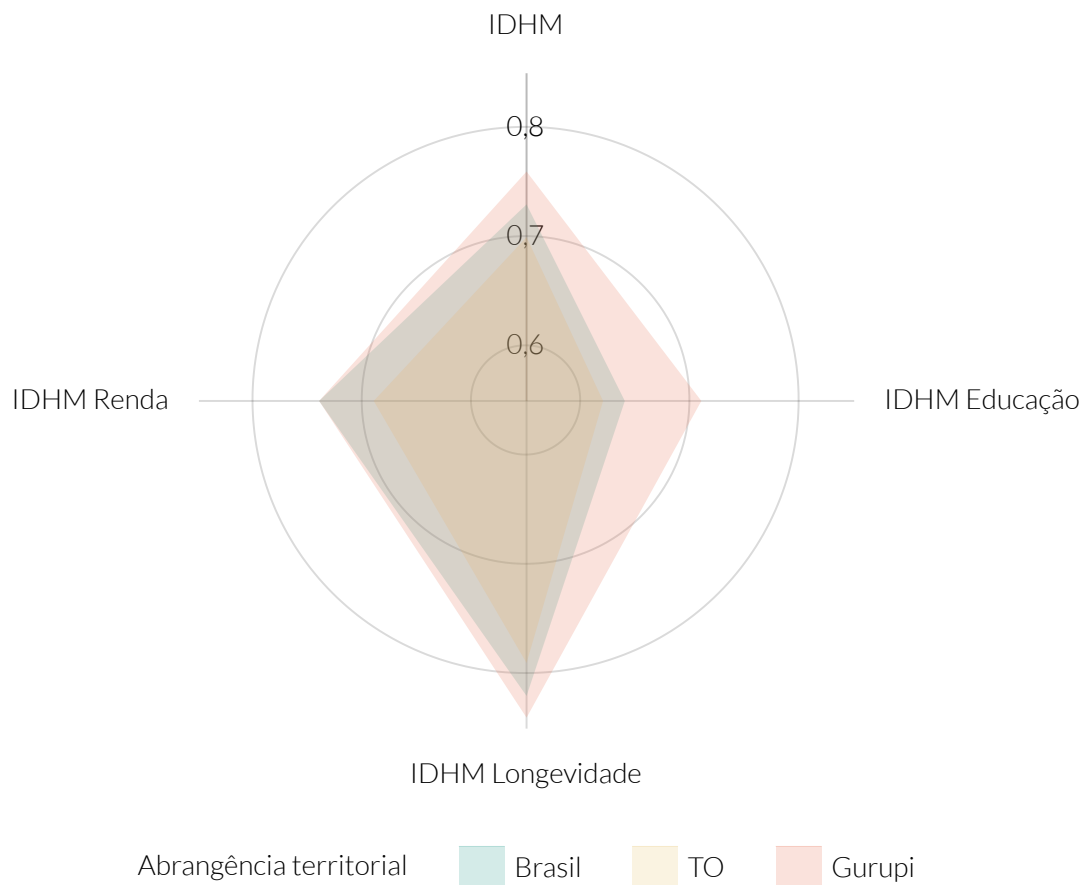

**Fonte:** Programa das Nações Unidas para o Desenvolvimento (PNUD).

**Nota:** IDHM - Índice de Desenvolvimento Humano ..

## Variação relativa, de 2000 a 2010, do IDHM, por dimensão - 2010

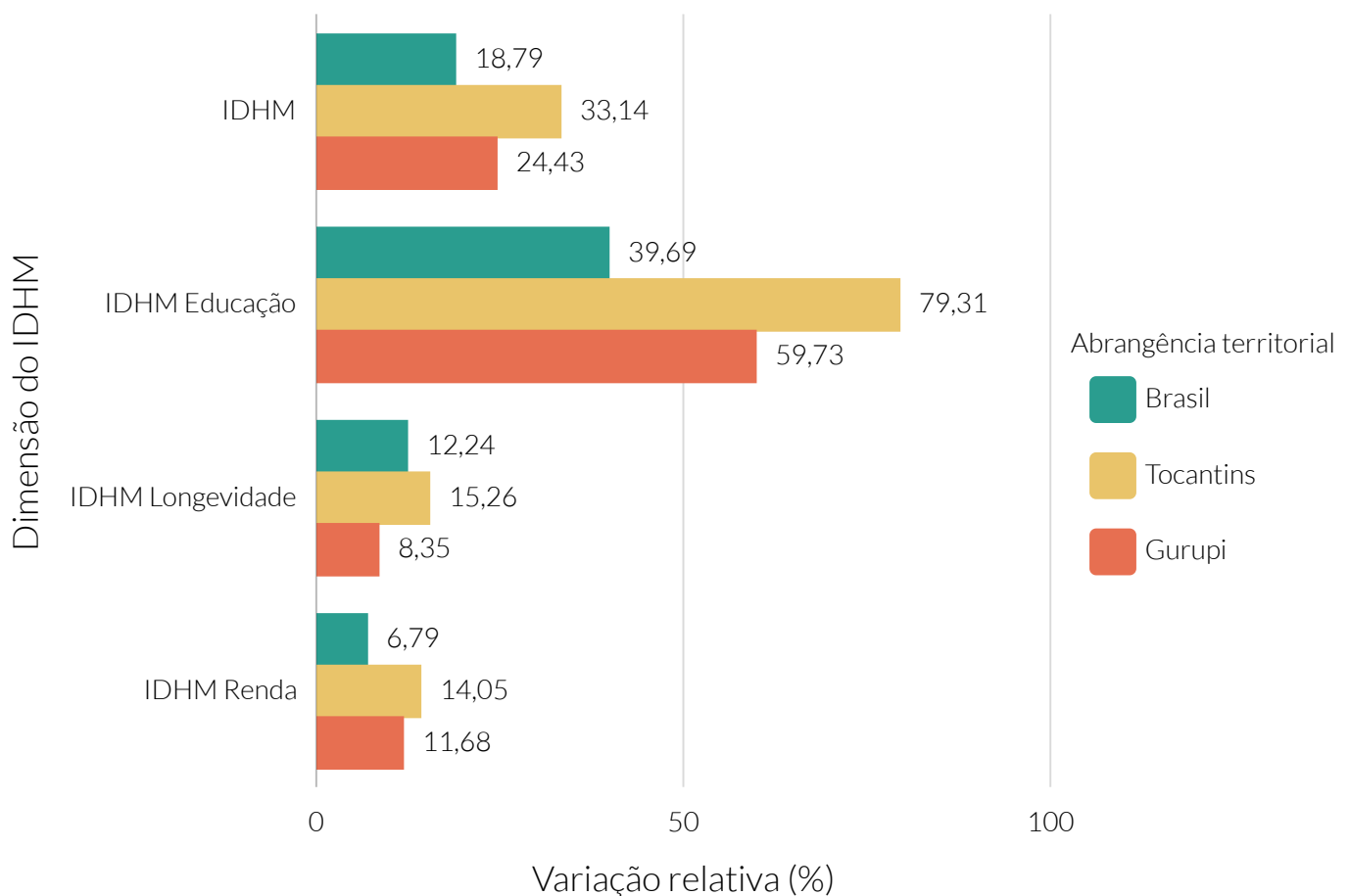

**Fonte:** Programa das Nações Unidas para o Desenvolvimento (PNUD).

**Nota:** IDHM - Índice de Desenvolvimento Humano.

A variação relativa foi calculada como o valor do IDHM de cada dimensão e abrangência territorial do ano de 2010, subtraída pelo valor referente do ano de 2000. Após, o resultado da subtração foi dividido pelo valor referente do ano de 2000 e, por fim, multiplicado por 100.



### Índice de GINI - 2010

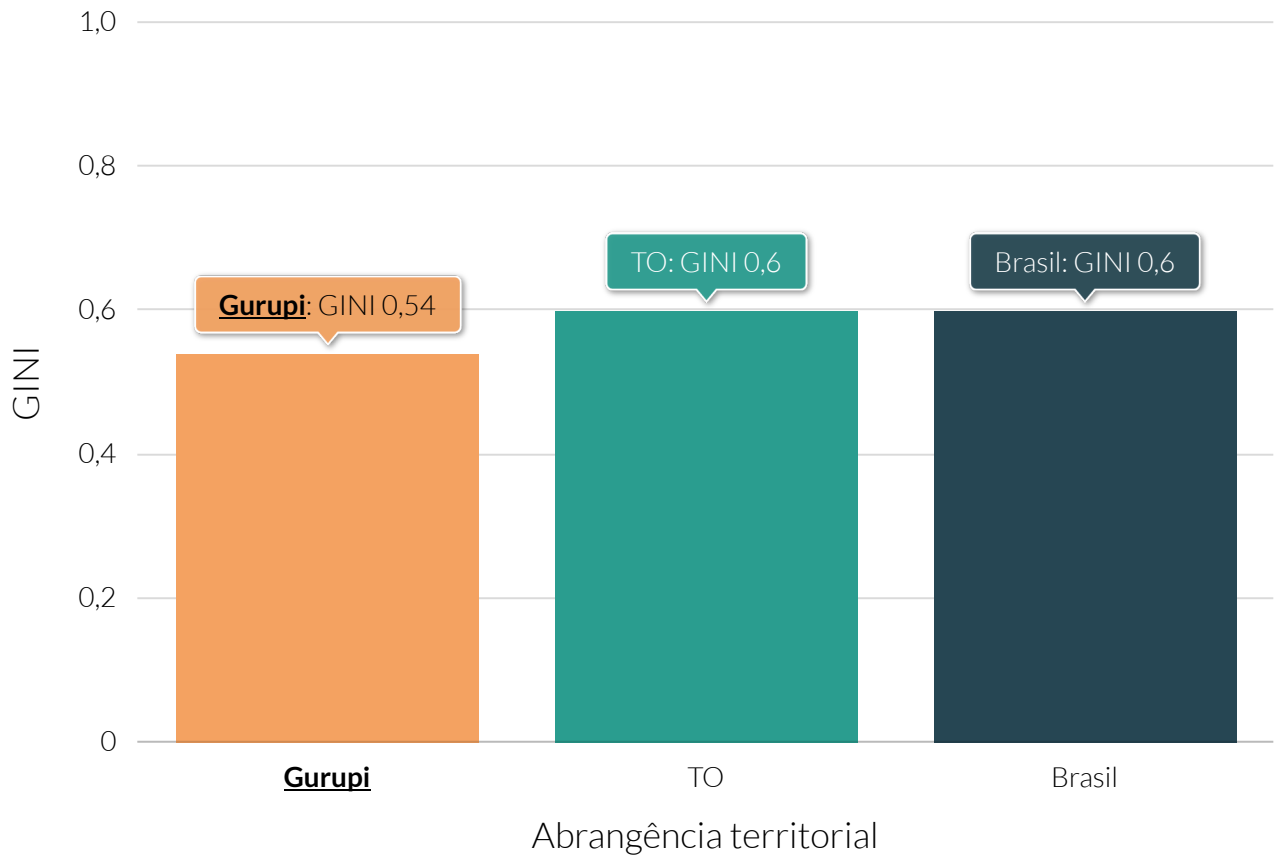

**Fonte:** Programa das Nações Unidas para o Desenvolvimento (PNUD).

De acordo com dados do último Censo Demográfico do Instituto Brasileiro de Geografia e Estatística (IBGE), no ano de 2010, o valor do rendimento médio domiciliar per capita dos domicílios de Gurupi alcançou o patamar de R\$886,37 - o que significou a 4ª posição no ranking de melhor rendimento médio do estado de Tocantins. Quanto ao país e estado, os valores foram de R\$949,99 e R\$714,25, respectivamente.

Ao analisar o valor do rendimento médio domiciliar per capita dos domicílios de acordo com área urbana e rural, os valores de Gurupi foram, respectivamente, R\$900,40 e R\$356,85.

Segundo dados da Relação Anual de Informações Sociais (RAIS), do Ministério da Economia, no ano de 2019, o valor da média salarial dos trabalhadores formais de Gurupi foi de R\$2.012,45, sendo que a média salarial das mulheres era de R\$1.930,46 e dos homens, R\$2.076,89.

De acordo com dados do Ministério do Desenvolvimento Social, em junho do ano de 2021, um total de 2.818 famílias de Gurupi foram beneficiadas pelo Programa Bolsa Família. Naquele mês, foram repassados R\$343.259.

Rendimento nominal médio mensal (R\$) domiciliar per capita dos domicílios particulares permanentes - 2010

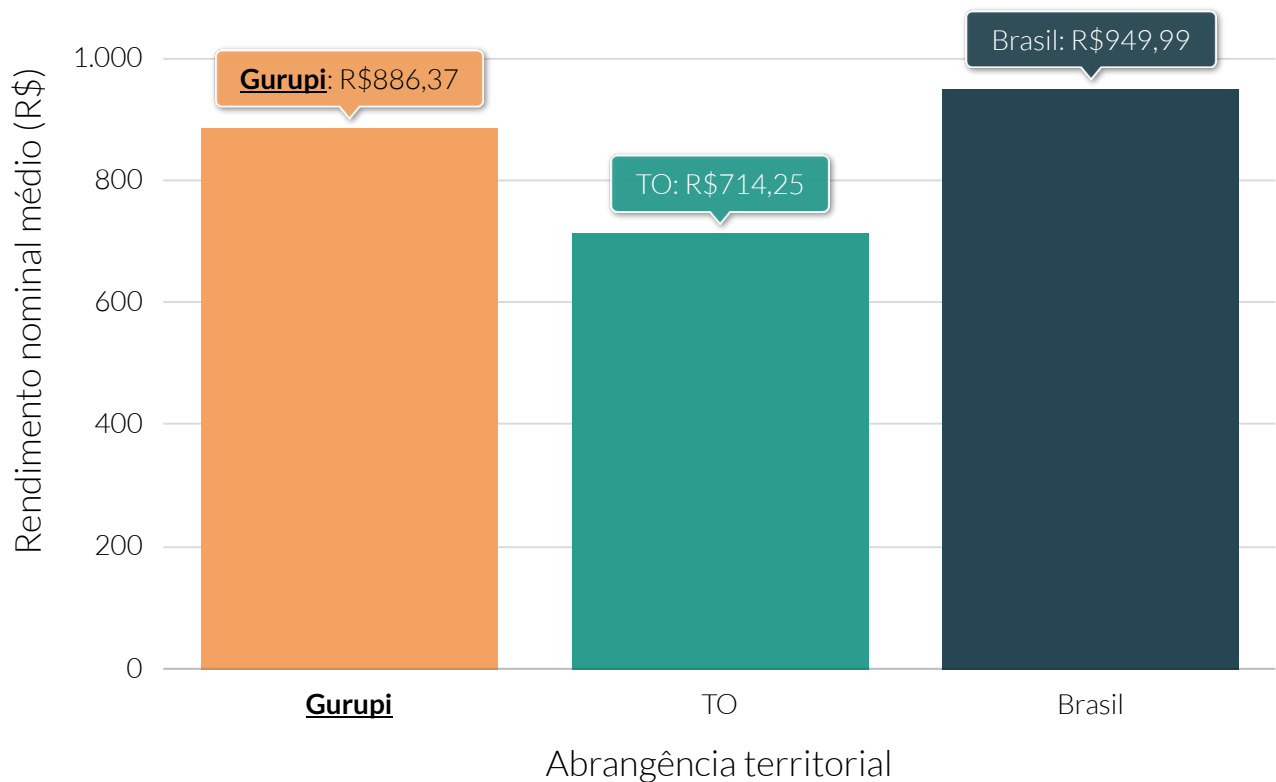

**Fonte:** Instituto Brasileiro de Geografia e Estatística (IBGE).

Rendimento nominal médio mensal (R\$) domiciliar per capita dos domicílios particulares permanentes, por área de residência - 2010

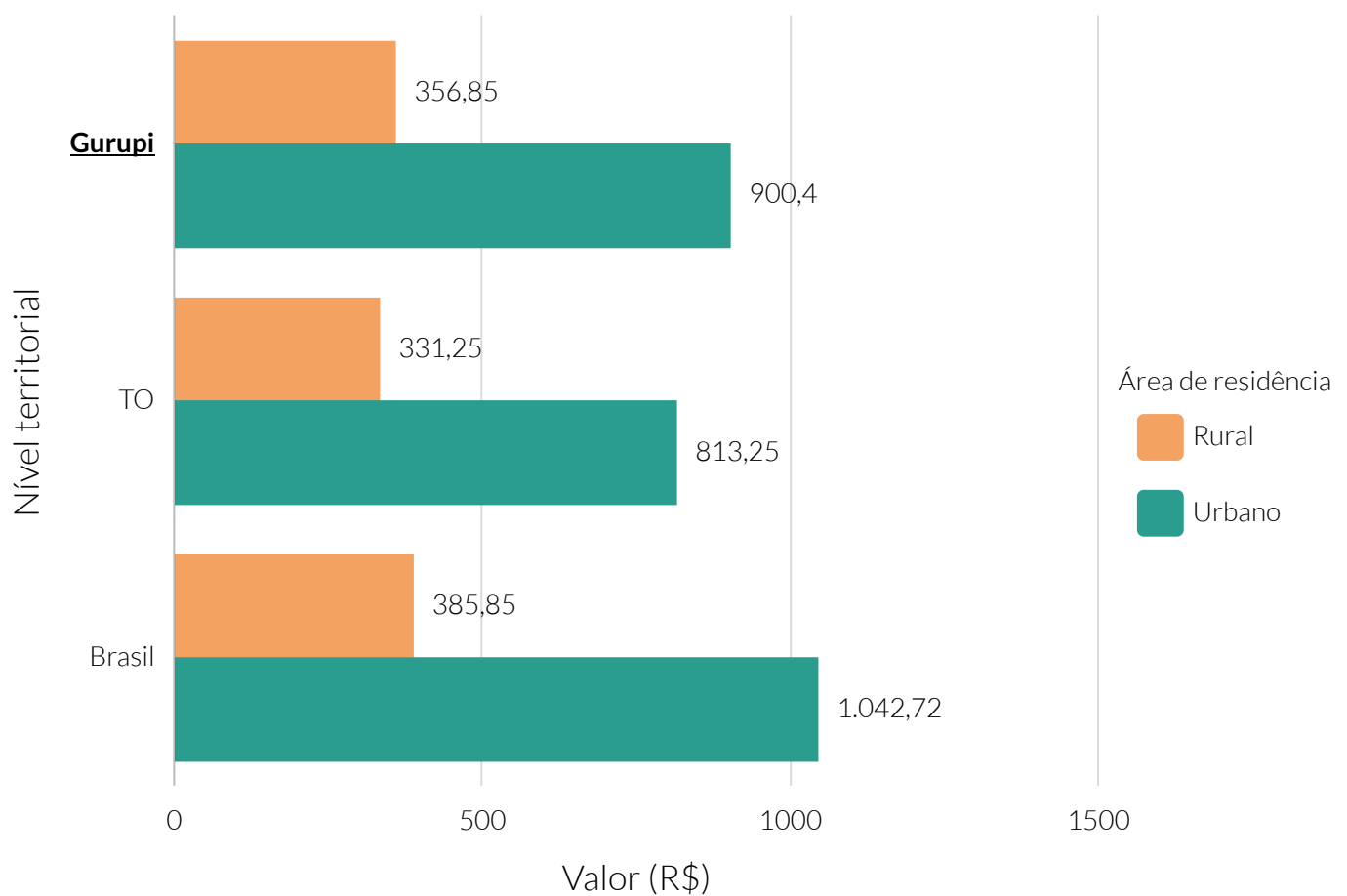

Fonte: Instituto Brasileiro de Geografia e Estatística (IBGE).

### Valor (R\$) da média salarial dos trabalhadores por município do cluster - 2019

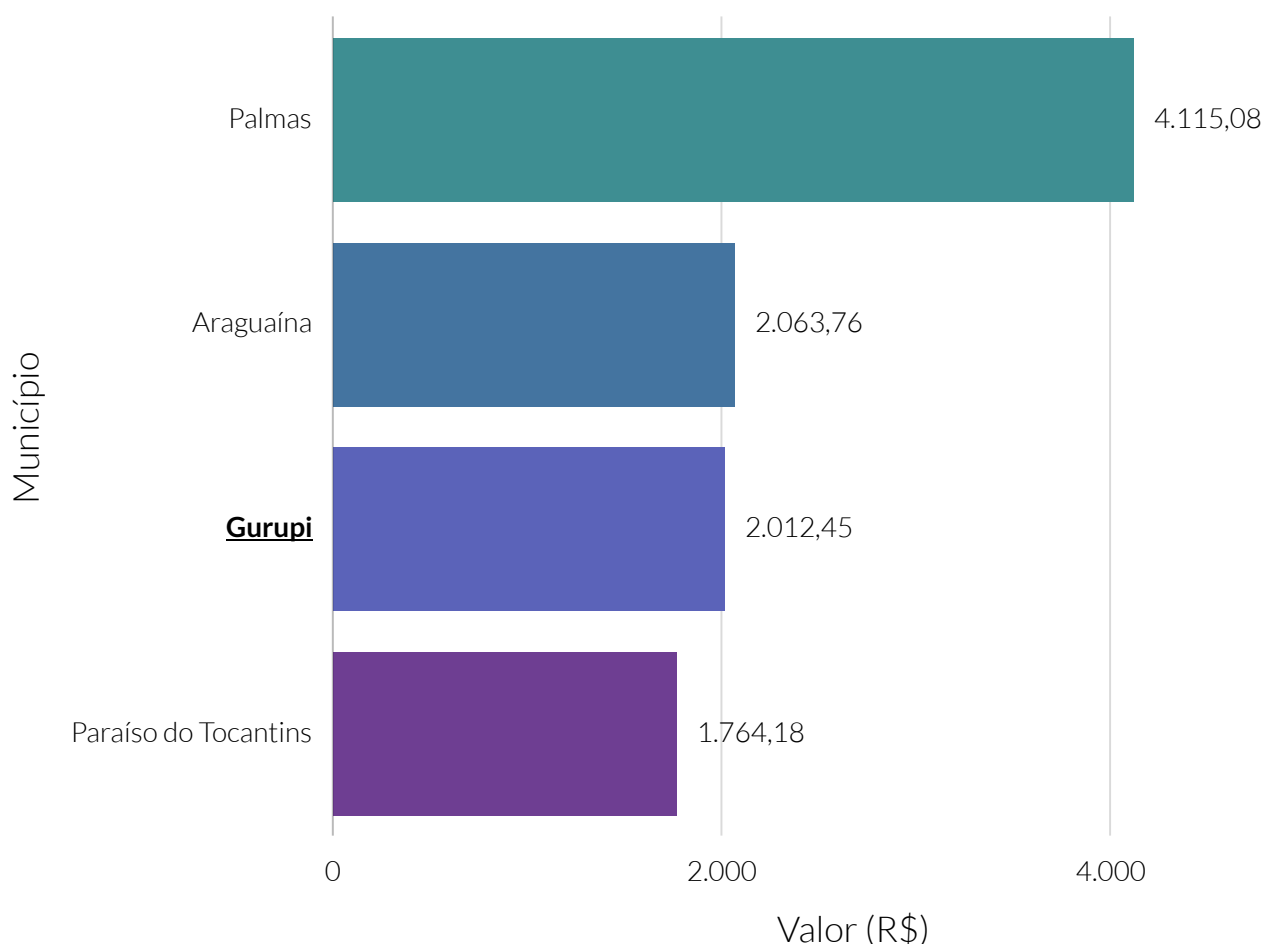

**Fonte:** Relação Anual de Informações Sociais (RAIS).

**Nota:** O cluster é um agrupamento de municípios que fazem parte do mesmo estado e possuem similaridades econômicas, sociais e demográficas. Para o agrupamento foram utilizados os seguintes indicadores: Estimativa populacional, IDHm, Rendimento nominal médio mensal domiciliar per capita dos domicílios particulares permanentes urbanos, PIB, Quantidade de empresas, Quantidade de empregos, Potencial de Consumo e Receita orçamentária (R\$) tributária (exceto intraorçamentária).

### Média salarial (R\$) dos empregos formais, por grau de escolaridade - 2019

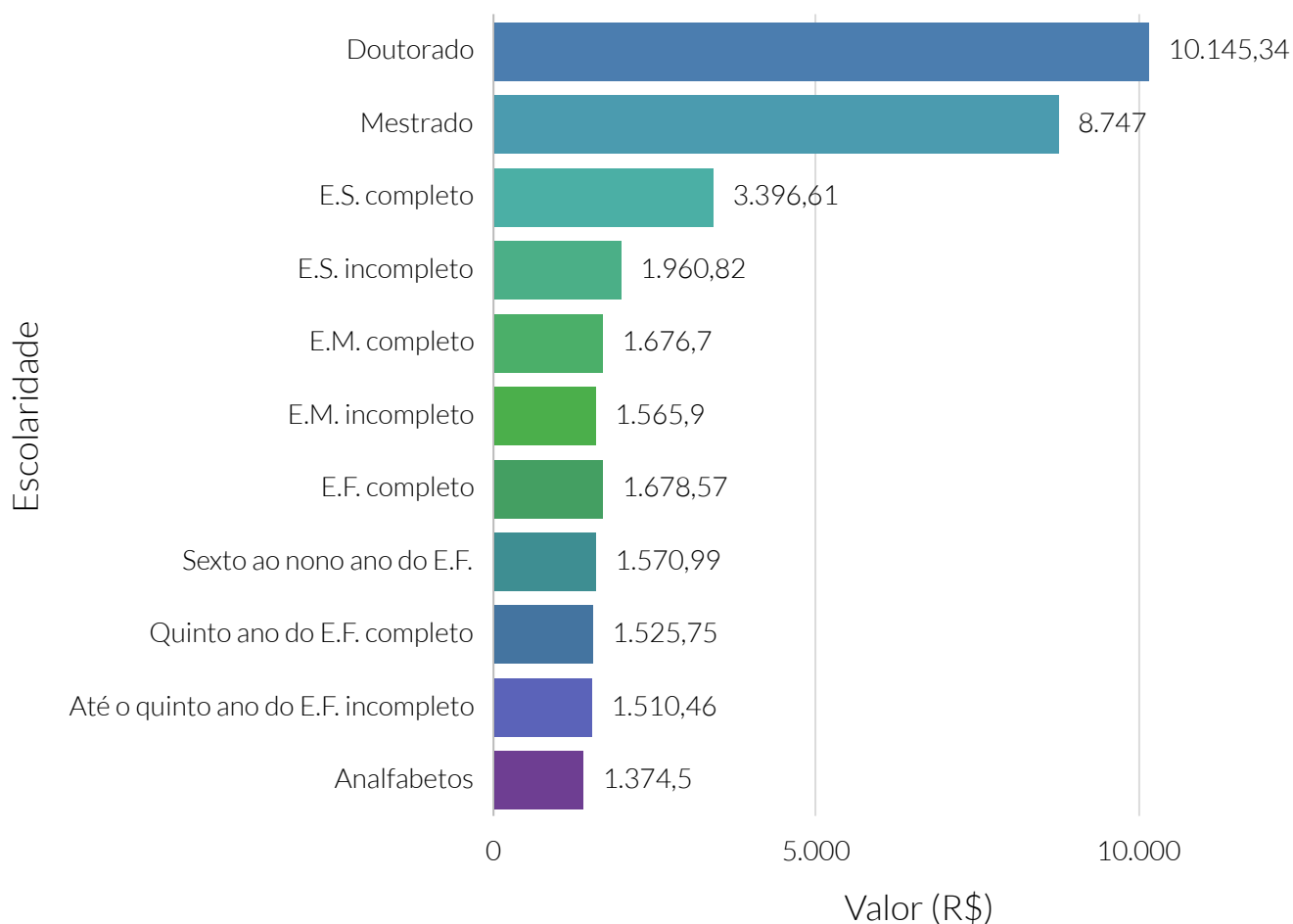

**Fonte:** Relação Anual de Informações Sociais (RAIS).

**Nota:** E.S. refere-se a Ensino Superior; E.M. refere-se a Ensino Médio; e E.F. refere-se a Ensino Fundamental.

### Valor (R\$) da média salarial dos trabalhadores, por sexo - 2019

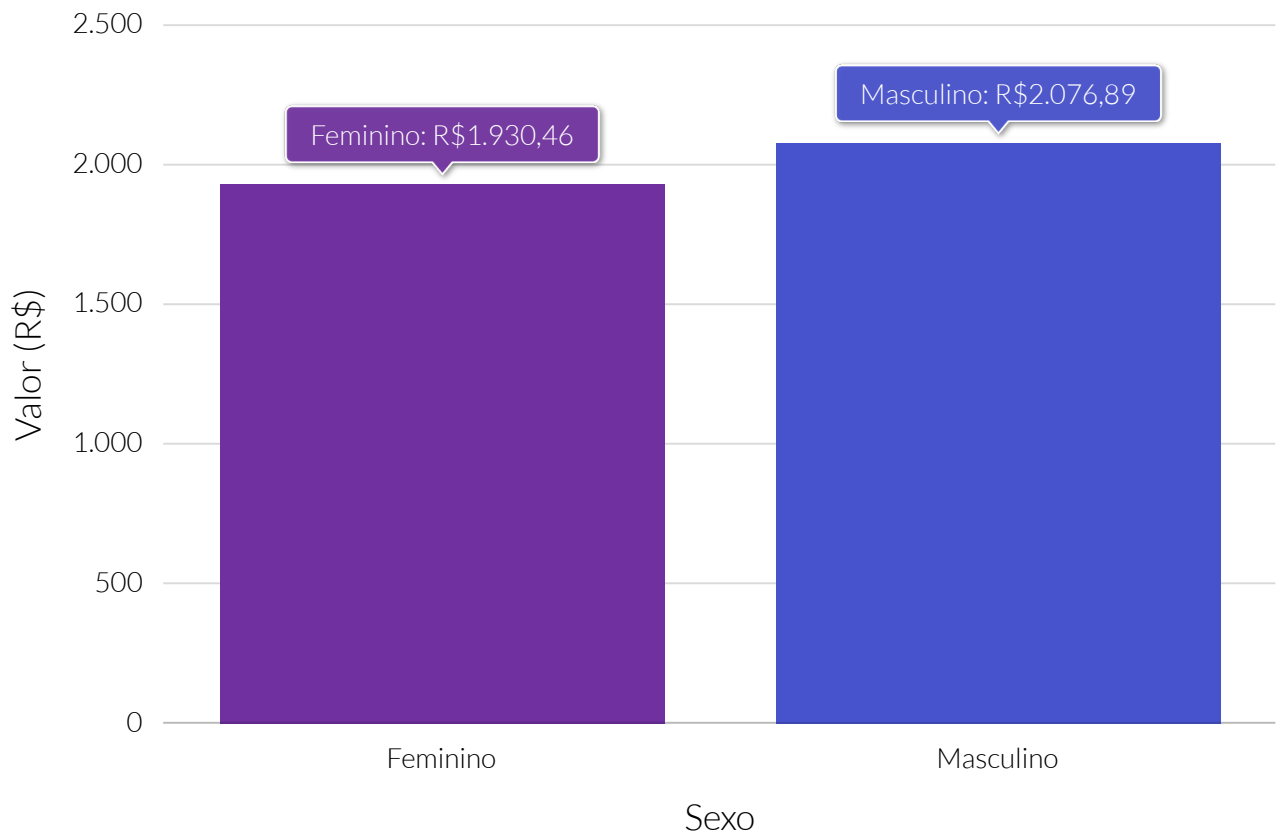

**Fonte:** Relação Anual de Informações Sociais (RAIS).

### Valor (R\$) da média salarial dos trabalhadores, por seções de atividades econômicas da CNAE - 2019

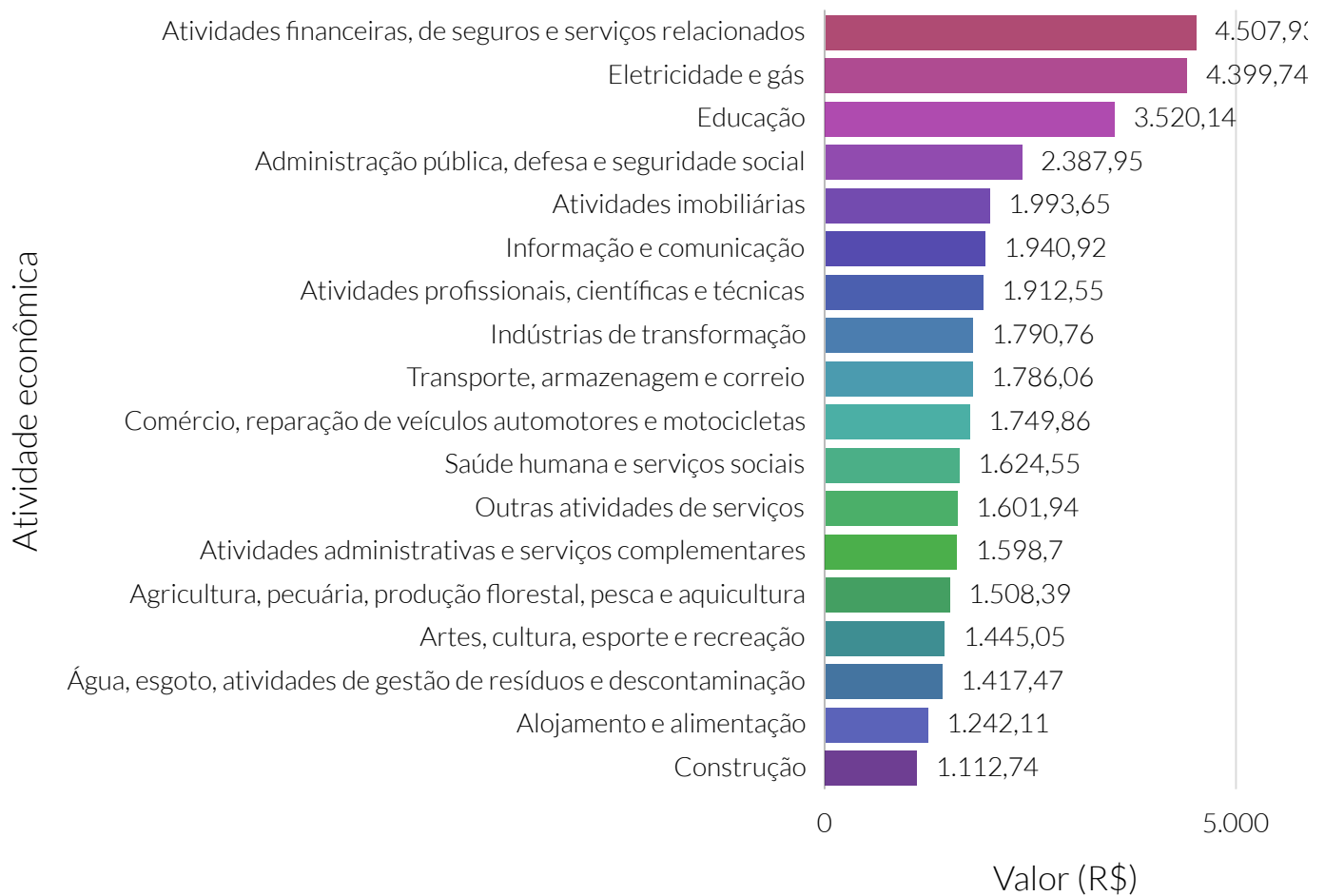

**Fonte:** Relação Anual de Informações Sociais (RAIS).

**Nota:** CNAE - Classificação Nacional de Atividades Econômicas.



### Valor (R\$) da média salarial dos trabalhadores do sexo feminino, por seções de atividades econômicas da CNAE - 2019



**Fonte:** Relação Anual de Informações Sociais (RAIS).

**Nota:** CNAE - Classificação Nacional de Atividades Econômicas.

### Valor (R\$) da média salarial dos trabalhadores do sexo masculino, por seções de atividades econômicas da CNAE - 2019



**Fonte:** Relação Anual de Informações Sociais (RAIS).

**NOTA:** CNAE - Classificação Nacional de Atividades Econômicas.

## Quantidade de famílias beneficiadas pelo Bolsa Família

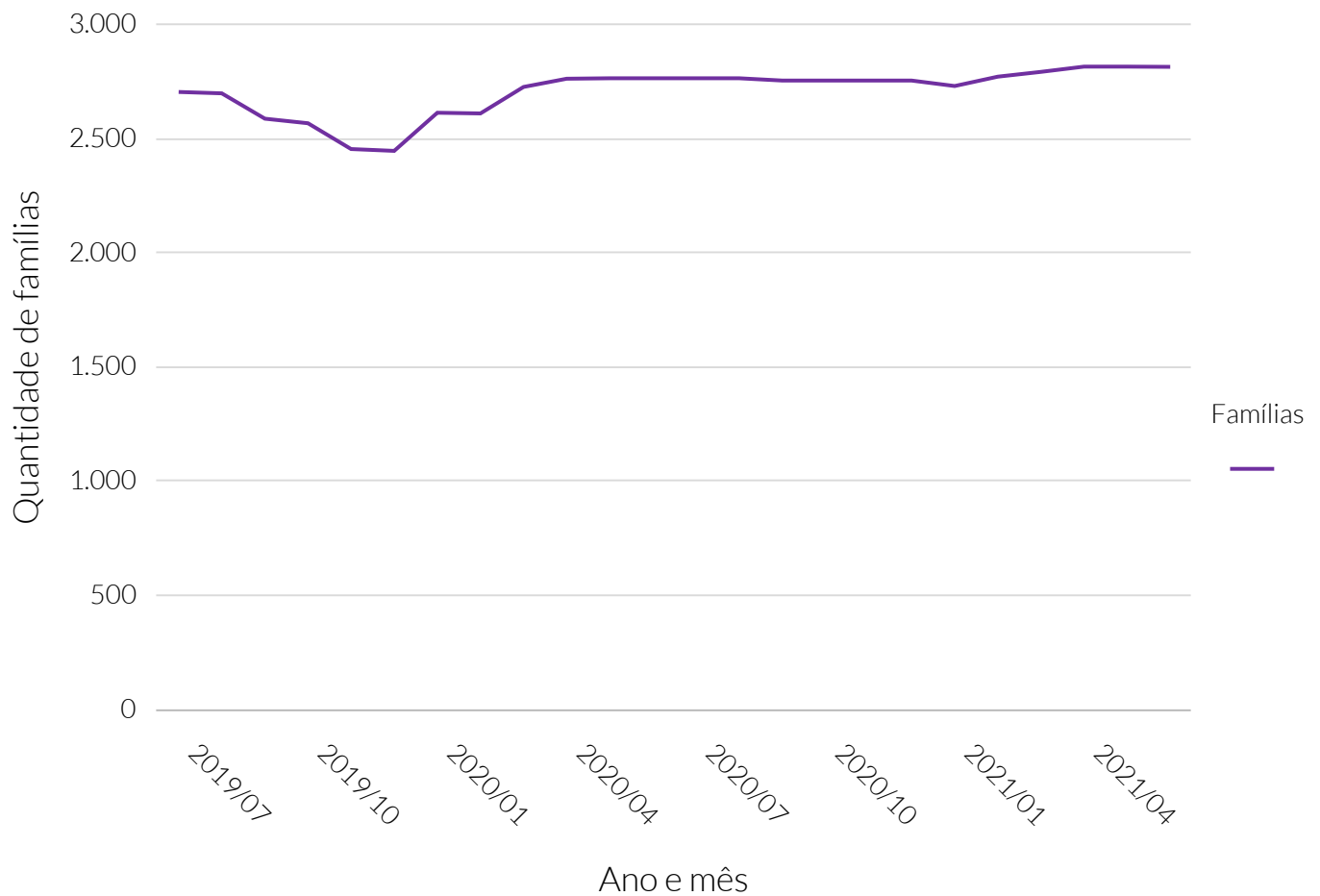

Fonte: Ministério de Desenvolvimento Social (MDS).

### Quantidade de famílias beneficiadas pelo Bolsa Família

Período	Famílias
Julho de 2019	2.708
Agosto de 2019	2.702
Setembro de 2019	2.591
Outubro de 2019	2.571
Novembro de 2019	2.458
Dezembro de 2019	2.450
Janeiro de 2020	2.617
Fevereiro de 2020	2.614
Março de 2020	2.730
Abril de 2020	2.766
Maio de 2020	2.768
Junho de 2020	2.768
Julho de 2020	2.768
Agosto de 2020	2.768
Setembro de 2020	2.758
Outubro de 2020	2.758
Novembro de 2020	2.758
Dezembro de 2020	2.758
Janeiro de 2021	2.734
Fevereiro de 2021	2.775
Março de 2021	2.796
Abril de 2021	2.819
Maio de 2021	2.819
Junho de 2021	2.818

## Valor total (R\$) repassado ao município para o Bolsa Família



Fonte: Ministério de Desenvolvimento Social (MDS).

## Valor total (R\$) repassado ao município para o Bolsa Família

Período	Valor total (R\$) repassado
Julho de 2019	363.471
Agosto de 2019	355.415
Setembro de 2019	342.797
Outubro de 2019	338.527
Novembro de 2019	332.659
Dezembro de 2019	662.510
Janeiro de 2020	344.941
Fevereiro de 2020	338.231
Março de 2020	350.219
Abril de 2020	358.188
Mai de 2020	357.225
Junho de 2020	359.252
Julho de 2020	412.033
Agosto de 2020	410.885
Setembro de 2020	411.504
Outubro de 2020	410.760
Novembro de 2020	410.836
Dezembro de 2020	410.262
Janeiro de 2021	400.643
Fevereiro de 2021	341.465
Março de 2021	342.587
Abril de 2021	345.342
Mai de 2021	345.431
Junho de 2021	343.259

### Valor médio (R\$) por família repassado ao município para o Bolsa Família

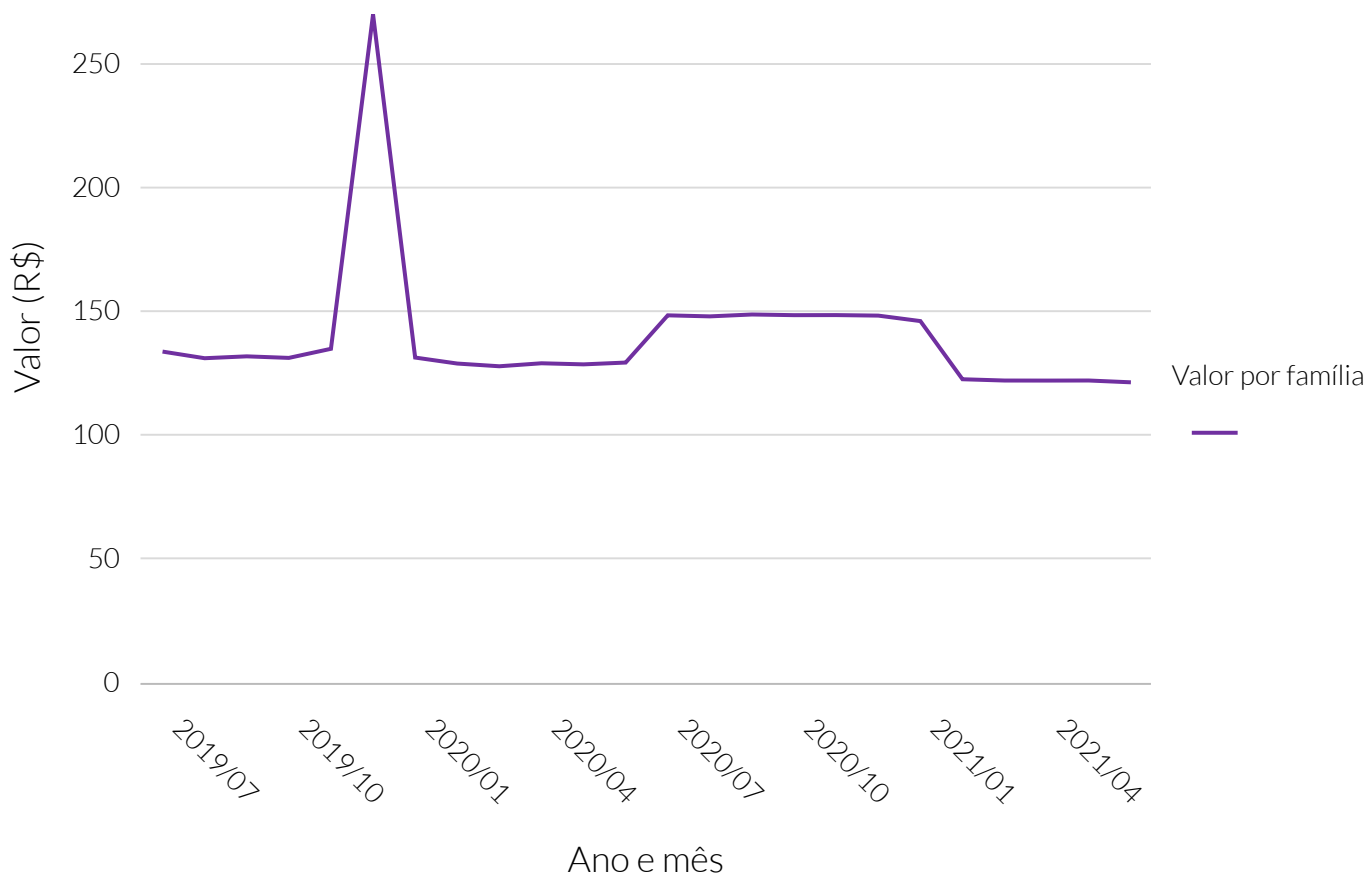

Fonte: Ministério de Desenvolvimento Social (MDS).

### Valor médio (R\$) por família repassado ao município

Período	Valor médio (R\$) repassado
Julho de 2019	134,22
Agosto de 2019	131,54
Setembro de 2019	132,3
Outubro de 2019	131,67
Novembro de 2019	135,34
Dezembro de 2019	270,41
Janeiro de 2020	131,81
Fevereiro de 2020	129,39
Março de 2020	128,29
Abril de 2020	129,5
Maio de 2020	129,06
Junho de 2020	129,79
Julho de 2020	148,86
Agosto de 2020	148,44
Setembro de 2020	149,2
Outubro de 2020	148,93
Novembro de 2020	148,96
Dezembro de 2020	148,75
Janeiro de 2021	146,54
Fevereiro de 2021	123,05
Março de 2021	122,53
Abril de 2021	122,51
Maio de 2021	122,54
Junho de 2021	121,81



De acordo com dados da Polícia Rodoviária Federal (PRF), em maio do ano de 2021, ocorreram em Gurupi 4 acidentes de trânsito em rodovias federais, envolvendo, ao todo, 7 veículos.

### Quantidade de acidentes de trânsito, em rodovias federais

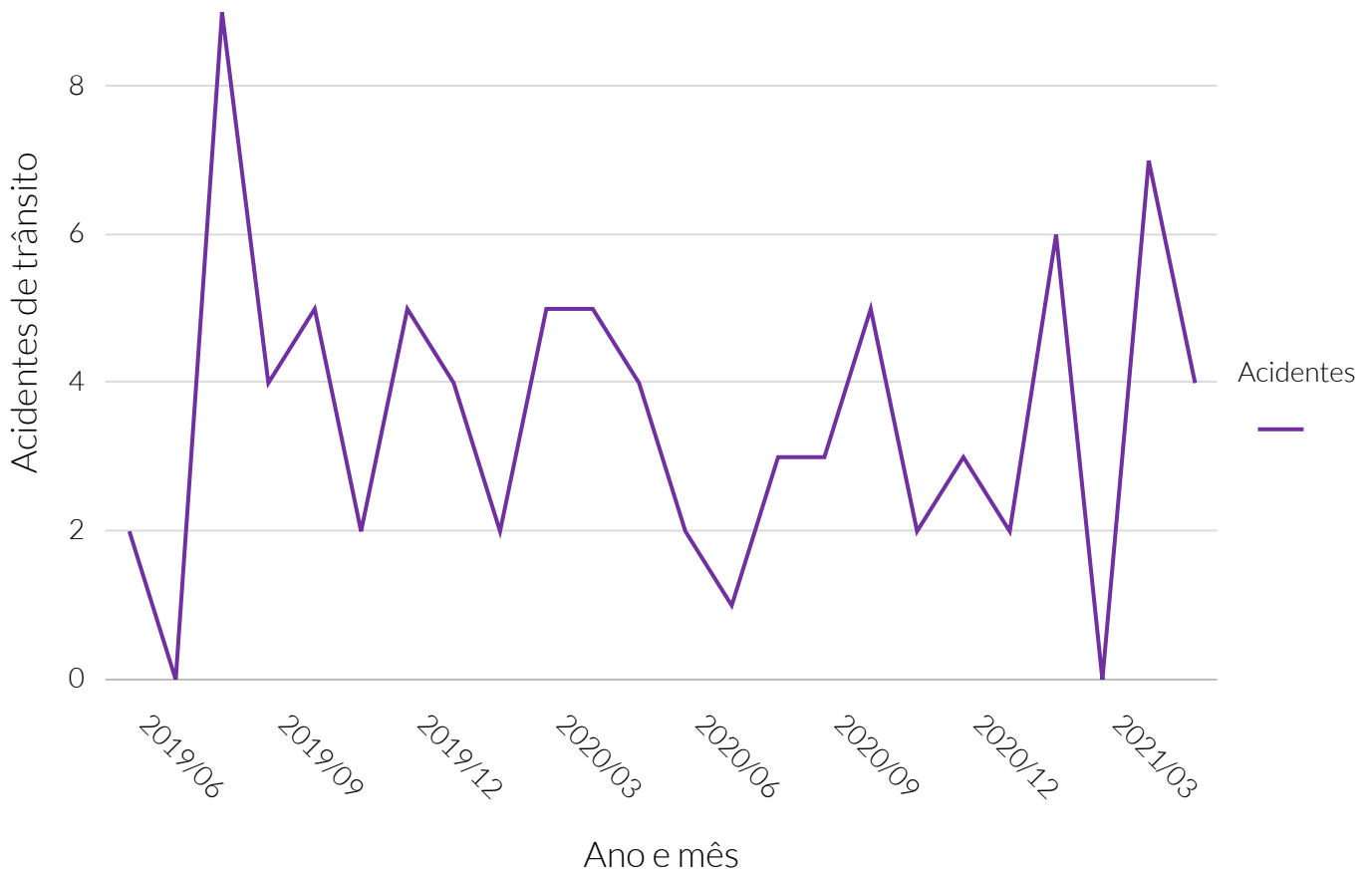

Fonte: Polícia Rodoviária Federal (PRF).

### Quantidade de acidentes de trânsito, em rodovias federais

Período	Quantidade de acidentes
Junho de 2019	2
Julho de 2019	0
Agosto de 2019	9
Setembro de 2019	4
Outubro de 2019	5
Novembro de 2019	2
Dezembro de 2019	5
Janeiro de 2020	4
Fevereiro de 2020	2
Março de 2020	5
Abril de 2020	5
Maio de 2020	4
Junho de 2020	2
Julho de 2020	1
Agosto de 2020	3
Setembro de 2020	3
Outubro de 2020	5
Novembro de 2020	2
Dezembro de 2020	3
Janeiro de 2021	2
Fevereiro de 2021	6
Março de 2021	0
Abril de 2021	7
Maio de 2021	4

### Quantidade de acidentes de trânsito por gravidade, em rodovias federais

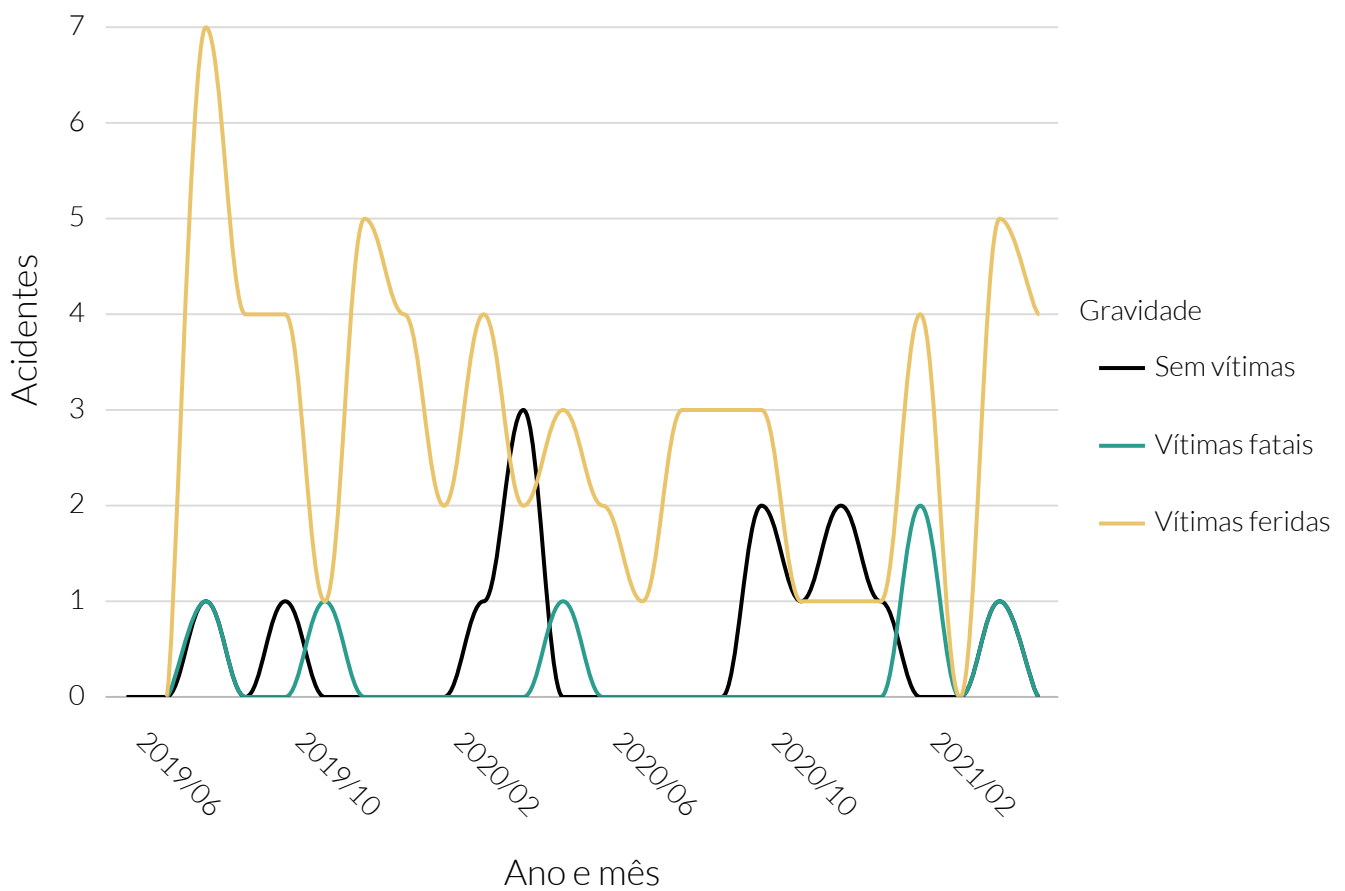

Fonte: Polícia Rodoviária Federal (PRF).

### Quantidade de acidentes de trânsito por gravidade, em rodovias federais

Período	Sem vítimas	Vítimas fatais	Vítimas feridas
Junho de 2019	0	Sem informação	Sem informação
Julho de 2019	0	0	0
Agosto de 2019	1	1	7
Setembro de 2019	0	0	4
Outubro de 2019	1	0	4
Novembro de 2019	0	1	1
Dezembro de 2019	0	0	5
Janeiro de 2020	0	0	4
Fevereiro de 2020	0	0	2
Março de 2020	1	0	4
Abril de 2020	3	0	2
Maio de 2020	0	1	3
Junho de 2020	0	0	2
Julho de 2020	0	0	1
Agosto de 2020	0	0	3
Setembro de 2020	0	0	3
Outubro de 2020	2	0	3
Novembro de 2020	1	0	1
Dezembro de 2020	2	0	1
Janeiro de 2021	1	0	1
Fevereiro de 2021	0	2	4
Março de 2021	0	0	0
Abril de 2021	1	1	5
Maio de 2021	0	0	4

### Quantidade de acidentes de trânsito por fase do dia, em rodovias federais

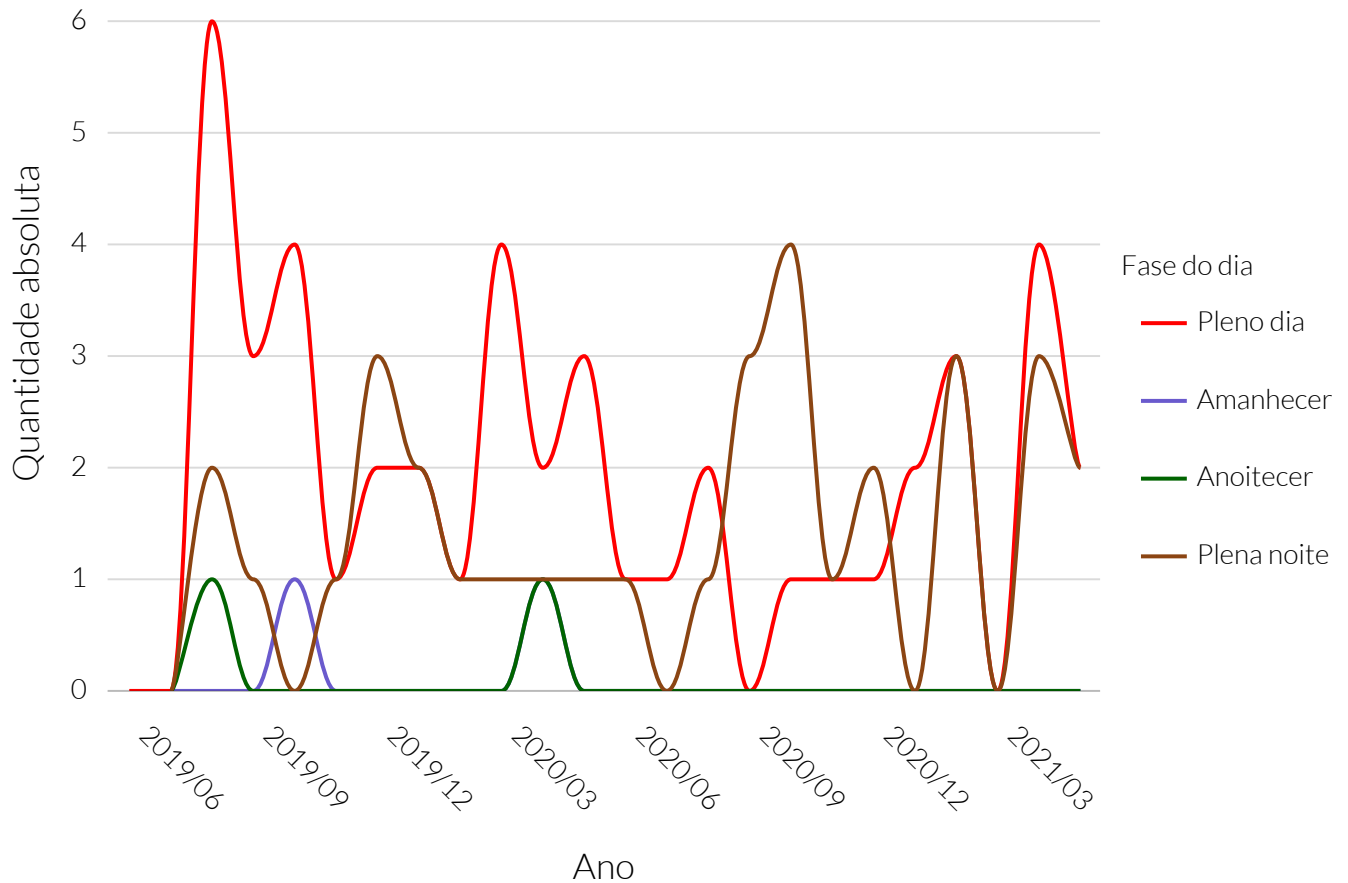

Fonte: Polícia Rodoviária Federal (PRF).

### Quantidade de acidentes de trânsito por fase do dia, em rodovias federais

Período	Amanhecer	Anoitecer	Plena noite	Pleno dia
Junho de 2019	Sem informação	Sem informação	Sem informação	0
Julho de 2019	0	0	0	0
Agosto de 2019	0	1	2	6
Setembro de 2019	0	0	1	3
Outubro de 2019	1	0	0	4
Novembro de 2019	0	0	1	1
Dezembro de 2019	0	0	3	2
Janeiro de 2020	0	0	2	2
Fevereiro de 2020	0	0	1	1
Março de 2020	0	0	1	4
Abril de 2020	1	1	1	2
Mai de 2020	0	0	1	3
Junho de 2020	0	0	1	1
Julho de 2020	0	0	0	1
Agosto de 2020	0	0	1	2
Setembro de 2020	0	0	3	0
Outubro de 2020	0	0	4	1
Novembro de 2020	0	0	1	1
Dezembro de 2020	0	0	2	1
Janeiro de 2021	0	0	0	2
Fevereiro de 2021	0	0	3	3
Março de 2021	0	0	0	0
Abril de 2021	0	0	3	4
Mai de 2021	0	0	2	2

### Quantidade de acidentes de trânsito por condição meteorológica, em rodovias federais

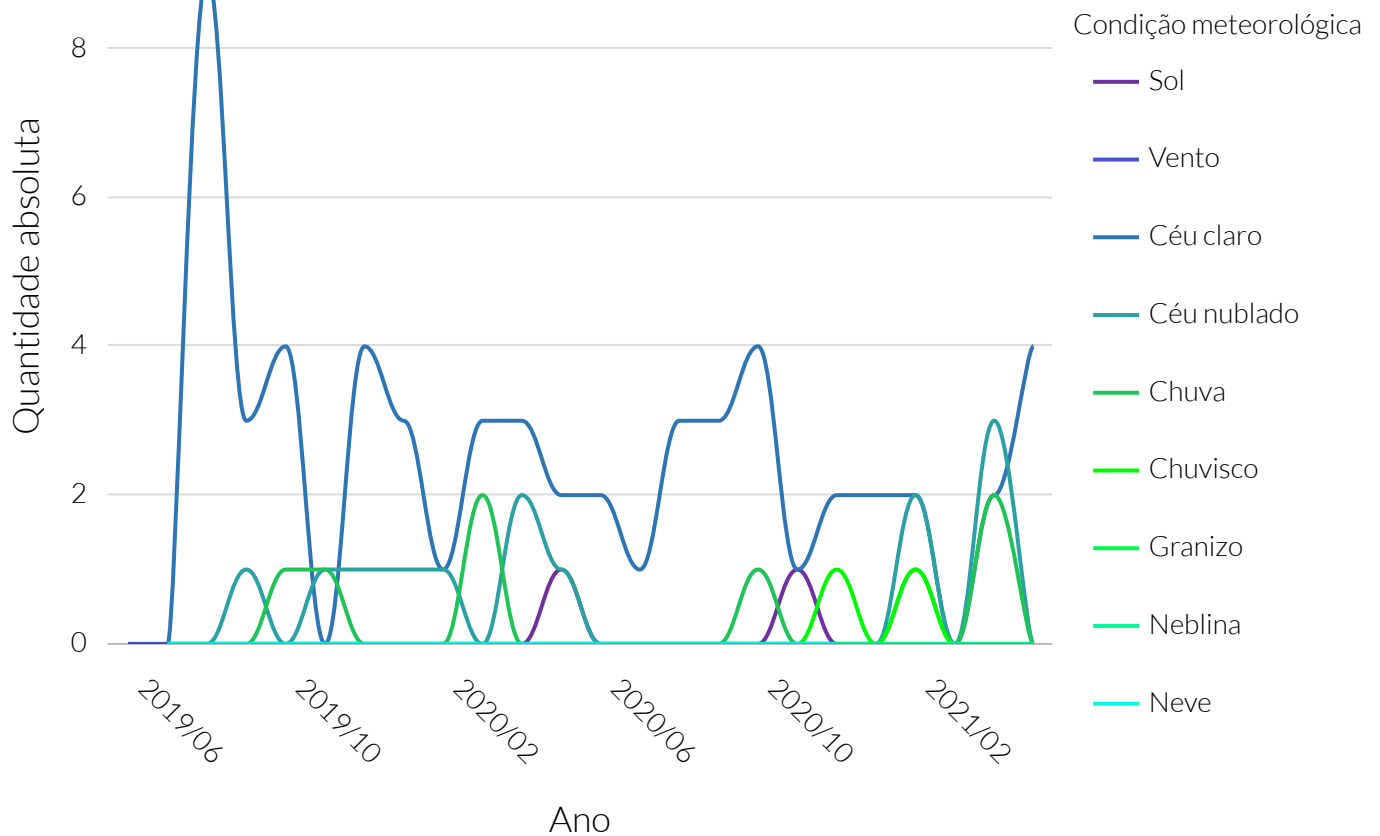

Fonte: Polícia Rodoviária Federal (PRF).



Quantidade de acidentes de trânsito por condição meteorológica, em rodovias federais

Período	Céu claro	Céu nublado	Chuva	Chuvisco	Granizo	Neblina	Neve	Sol	Vento
Junho de 2019	S.I	S.I	S.I	S.I	S.I	S.I	S.I	0	0
Julho de 2019	0	0	0	0	0	0	0	0	0
Agosto de 2019	9	0	0	0	0	0	0	0	0
Setembro de 2019	3	1	0	0	0	0	0	0	0
Outubro de 2019	4	0	1	0	0	0	0	0	0
Novembro de 2019	0	1	1	0	0	0	0	0	0
Dezembro de 2019	4	1	0	0	0	0	0	0	0
Janeiro de 2020	3	1	0	0	0	0	0	0	0
Fevereiro de 2020	1	1	0	0	0	0	0	0	0
Março de 2020	3	0	2	0	0	0	0	0	0
Abril de 2020	3	2	0	0	0	0	0	0	0
Mai de 2020	2	1	0	0	0	0	0	1	0
Junho de 2020	2	0	0	0	0	0	0	0	0
Julho de 2020	1	0	0	0	0	0	0	0	0
Agosto de 2020	3	0	0	0	0	0	0	0	0
Setembro de 2020	3	0	0	0	0	0	0	0	0
Outubro de 2020	4	0	1	0	0	0	0	0	0
Novembro de 2020	1	0	0	0	0	0	0	1	0
Dezembro de 2020	2	0	0	1	0	0	0	0	0
Janeiro de 2021	2	0	0	0	S.I	0	S.I	0	0
Fevereiro de 2021	2	2	1	1	S.I	0	S.I	0	0
Março de 2021	0	0	0	0	S.I	0	S.I	0	0
Abril de 2021	2	3	2	0	S.I	0	S.I	0	0
Mai de 2021	4	0	0	0	S.I	0	S.I	0	0

### Quantidade de veículos envolvidos em acidentes de trânsito, em rodovias federais

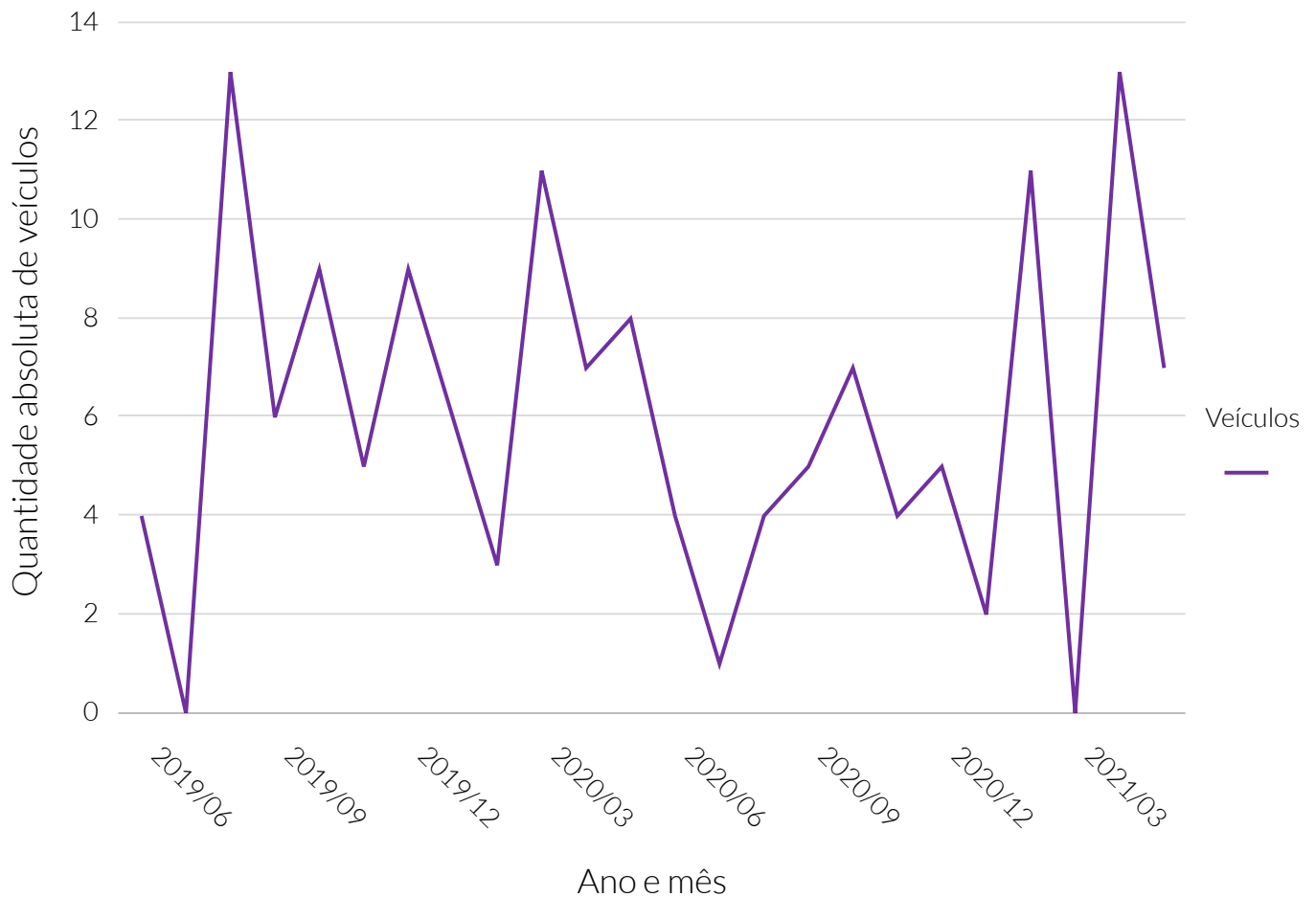

Fonte: Polícia Rodoviária Federal (PRF).

### Quantidade de veículos envolvidos em acidentes de trânsito, em rodovias federais

Período	Quantidade de veículos
Junho de 2019	4
Julho de 2019	0
Agosto de 2019	13
Setembro de 2019	6
Outubro de 2019	9
Novembro de 2019	5
Dezembro de 2019	9
Janeiro de 2020	6
Fevereiro de 2020	3
Março de 2020	11
Abril de 2020	7
Mai de 2020	8
Junho de 2020	4
Julho de 2020	1
Agosto de 2020	4
Setembro de 2020	5
Outubro de 2020	7
Novembro de 2020	4
Dezembro de 2020	5
Janeiro de 2021	2
Fevereiro de 2021	11
Março de 2021	0
Abril de 2021	13
Mai de 2021	7

### Quantidade de mortos e feridos em acidentes de trânsito em rodovias federais

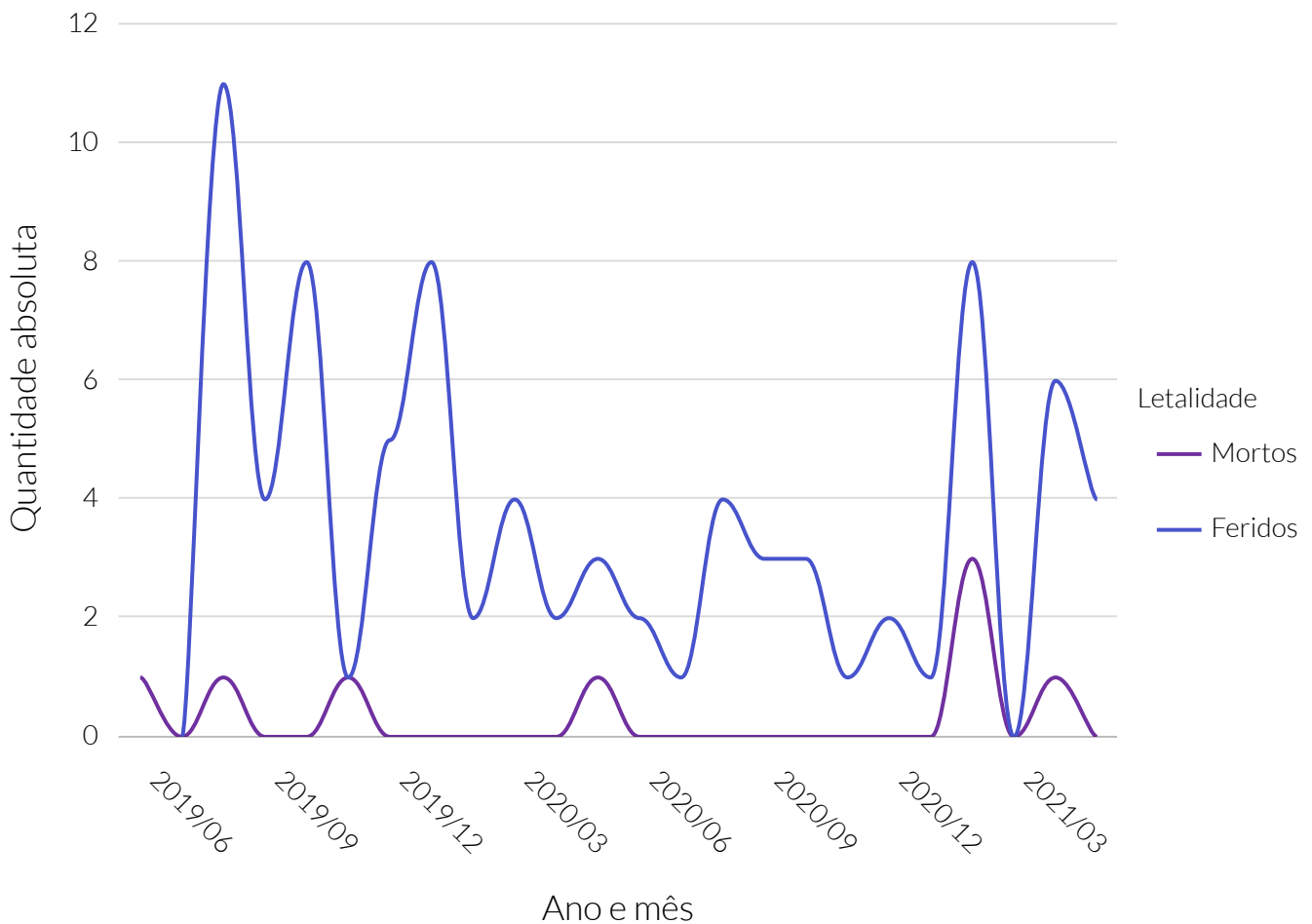

Fonte: Polícia Rodoviária Federal (PRF).

### Quantidade de mortos e feridos em acidentes de trânsito em rodovias federais

Período	Feridos	Mortos
Junho de 2019	Sem informação	1
Julho de 2019	0	0
Agosto de 2019	11	1
Setembro de 2019	4	0
Outubro de 2019	8	0
Novembro de 2019	1	1
Dezembro de 2019	5	0
Janeiro de 2020	8	0
Fevereiro de 2020	2	0
Março de 2020	4	0
Abril de 2020	2	0
Maio de 2020	3	1
Junho de 2020	2	0
Julho de 2020	1	0
Agosto de 2020	4	0
Setembro de 2020	3	0
Outubro de 2020	3	0
Novembro de 2020	1	0
Dezembro de 2020	2	0
Janeiro de 2021	1	0
Fevereiro de 2021	8	3
Março de 2021	0	0
Abril de 2021	6	1
Maio de 2021	4	0

Segundo dados do último Censo Demográfico do Instituto Brasileiro de Geografia e Estatística (IBGE), no ano de 2010, Gurupi apresentava 42,85% dos domicílios com esgotamento sanitário adequado. O termo "adequado" se refere ao escoadouro de dejetos através de ligação do domicílio à rede coletora ou fossa séptica. Comparado aos demais municípios de Tocantins, Gurupi ocupa a 15ª colocação neste indicador. Dados apontam que 17,40% dos domicílios estavam ligados à rede de esgoto ou pluvial, sendo que os demais (25,45%) tinham as fossas sépticas como destinação.

Quanto ao percentual da população em domicílios abastecida com água encanada, Gurupi apresentava, também de acordo com o último Censo Demográfico, um total de 84,10%, ao passo que esse valor para o estado e país foi de, respectivamente, 78,35% e 81,48%.

A coleta de lixo, segundo o último Censo Demográfico, abrangia 96,01% da população em domicílios de Gurupi. No estado de Tocantins, a cobertura era de 76,12% enquanto no Brasil, 85,84%.

As características de entorno mais presentes nos domicílios em áreas urbanas de Gurupi, ainda de acordo com o último Censo Demográfico, contemplava a presença de Iluminação pública (98,37%). Esse valor no estado e país era, respectivamente, 95,98% e 95,52%. Por outro lado, do total de itens de infraestrutura apresentados, Bueiro/boca de lobo foi a característica de entorno menos presente nos domicílios em áreas urbanas de Gurupi, com um total de 0,75%.

Quantidade relativa da população em domicílio abastecida com água encanada por meio de rede geral

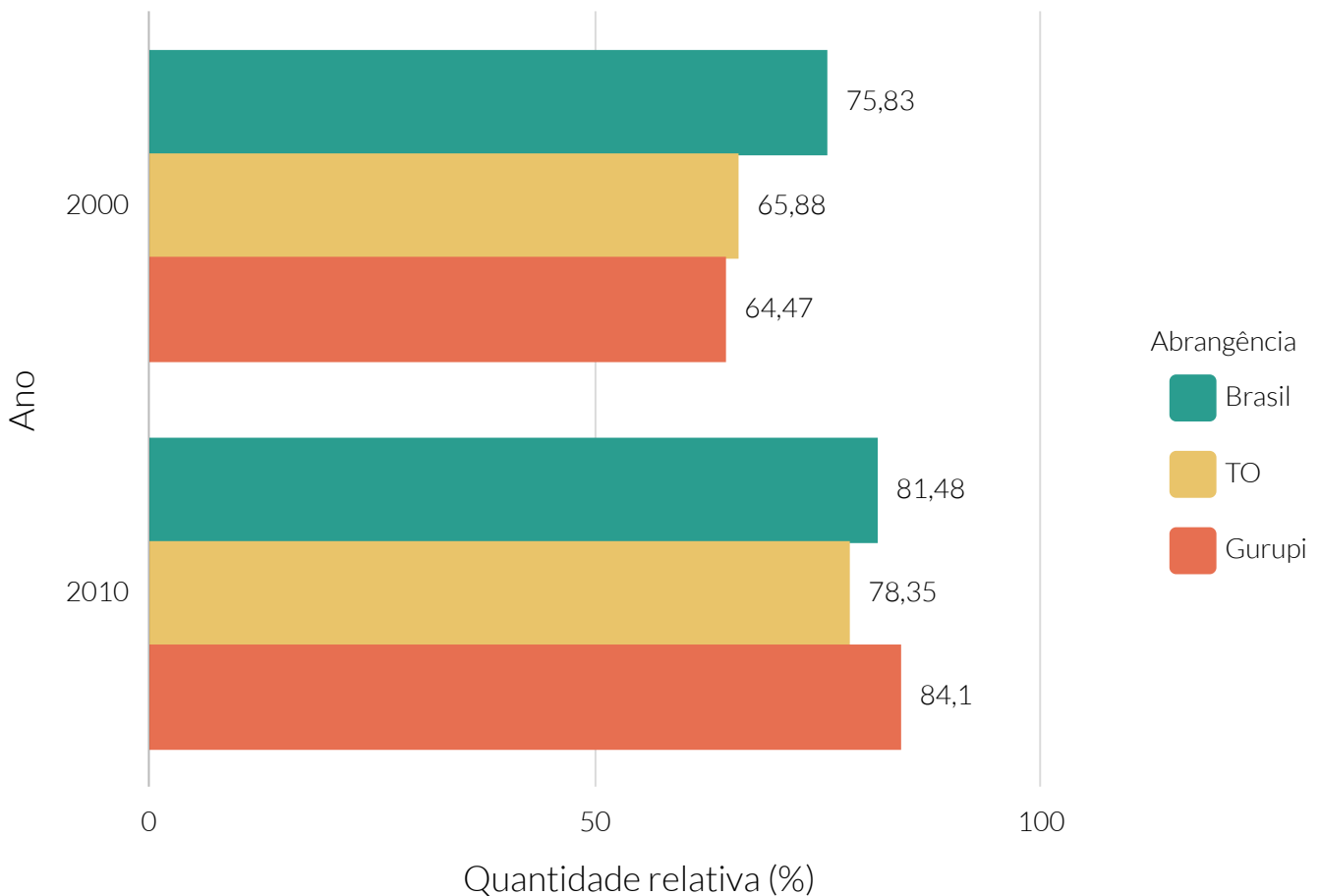

**Fonte:** Instituto Brasileiro de Geografia e Estatística (IBGE).

Quantidade relativa de domicílios com esgotamento sanitário adequado, por tipo de escoadouro - 2010

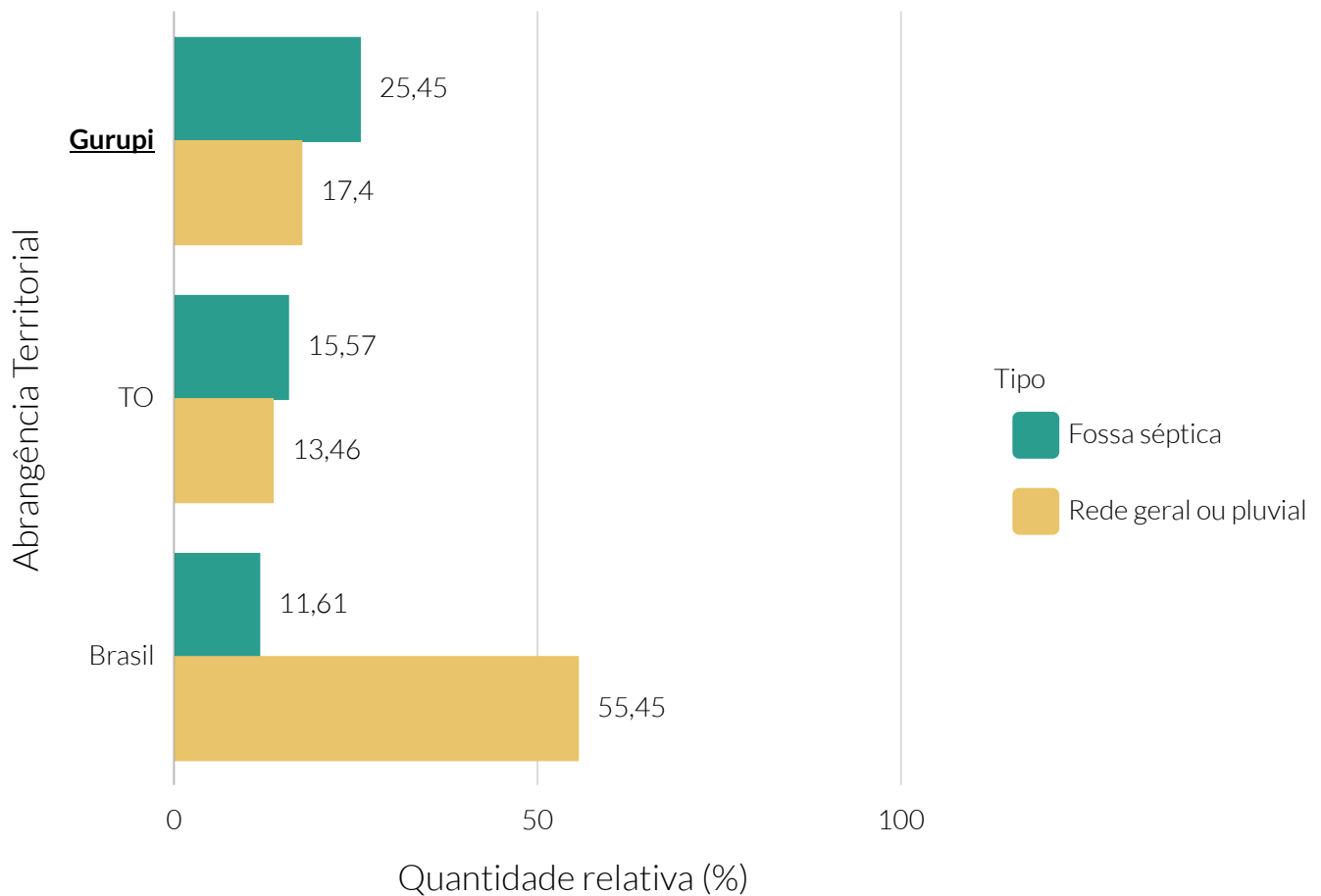

Fonte: Instituto Brasileiro de Geografia e Estatística (IBGE).



### Quantidade relativa da população em domicílio com coleta de lixo

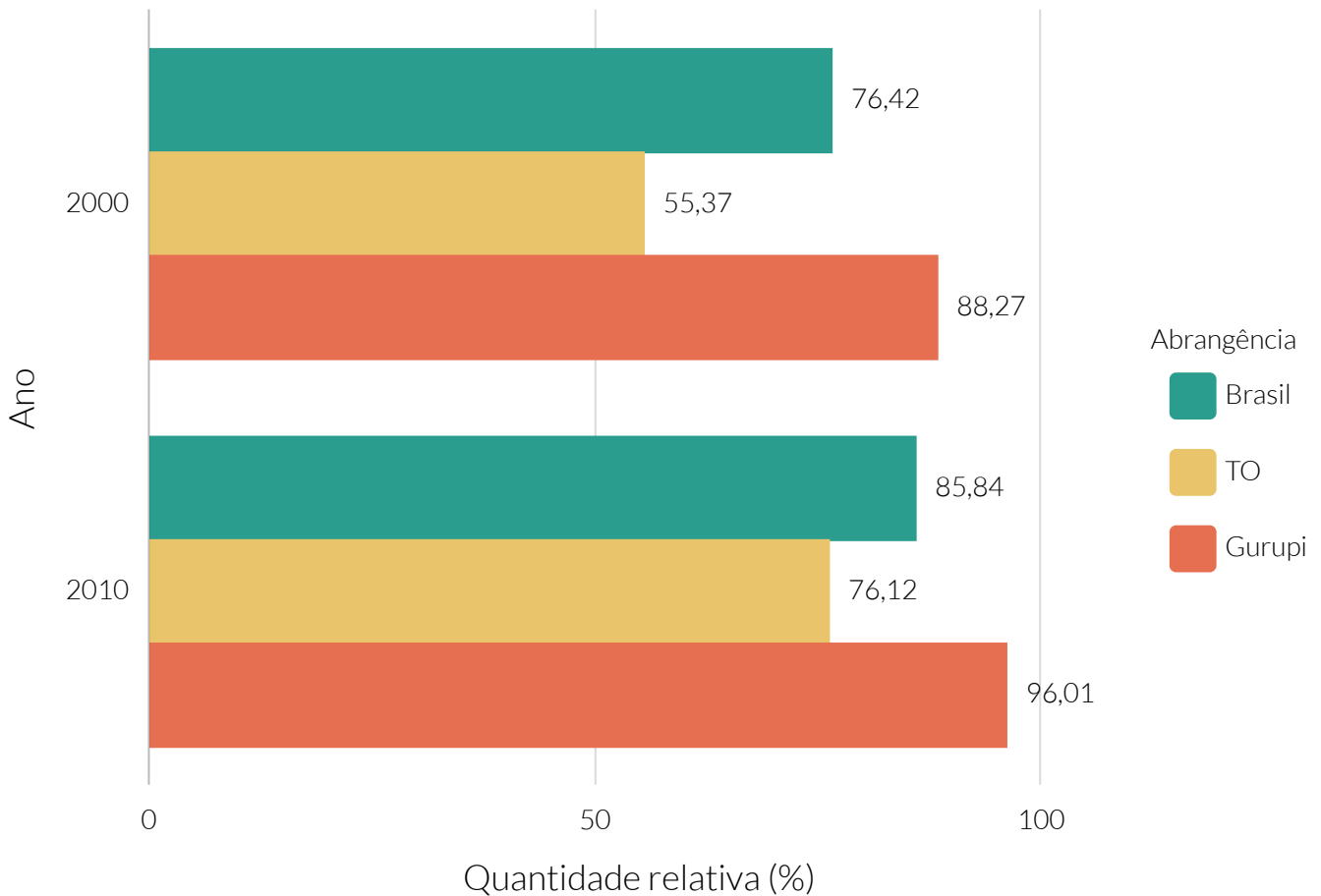

**Fonte:** Instituto Brasileiro de Geografia e Estatística (IBGE).

Quantidade relativa de domicílios em áreas urbanas com ordenamento regular, por característica de entorno - 2010

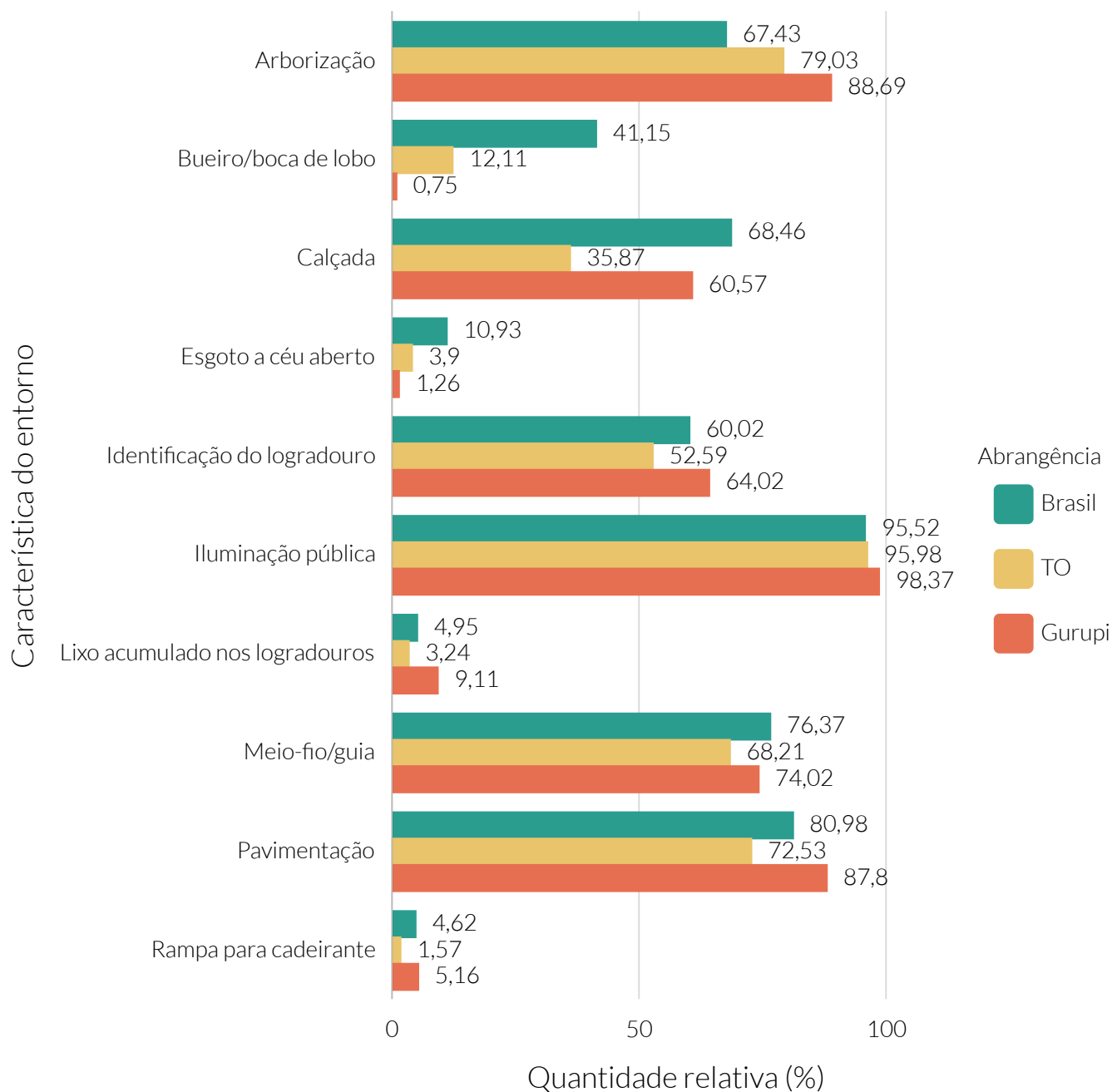

Fonte: Instituto Brasileiro de Geografia e Estatística (IBGE).

De acordo com dados do Sistema de Informações Contábeis e Fiscais do Setor Público Brasileiro (SICONFI) da Secretaria do Tesouro Nacional (STN), no ano de 2020, Gurupi apresentou uma receita orçamentária de R\$ 400.329.839,37. Do total da receita orçamentária, 90,12% corresponde à receita corrente.

A receita orçamentária per capita de Gurupi, no ano de 2020, foi de R\$4.572,85.

A receita tributária, para o mesmo ano, foi de R\$41.055.842,47, valor que representa 11,38% da receita corrente.

O município arrecadou, no mesmo ano, R\$35.820.777,36 em impostos. Dentre os tipos de impostos, foi arrecadado R\$8.149.925,14 em IPTU, R\$17.115.240,08 em ISS e R\$4.417.011,90 em ITBI.

### Receita orçamentária (R\$) (exceto intraorçamentária)

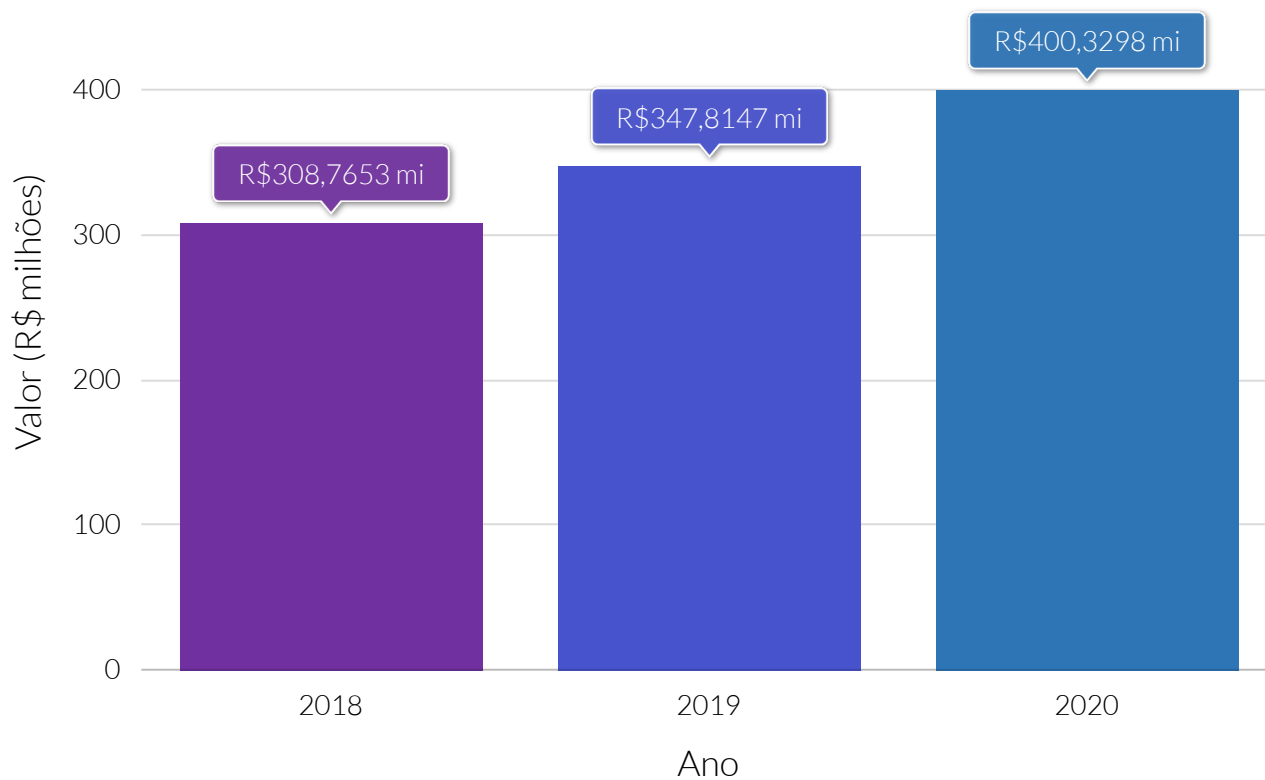

**Fonte:** Sistema de Informações Contábeis e Fiscais do Setor Público Brasileiro (SICONFI).

Receita orçamentária per capita (R\$) (exceto intraorçamentária)

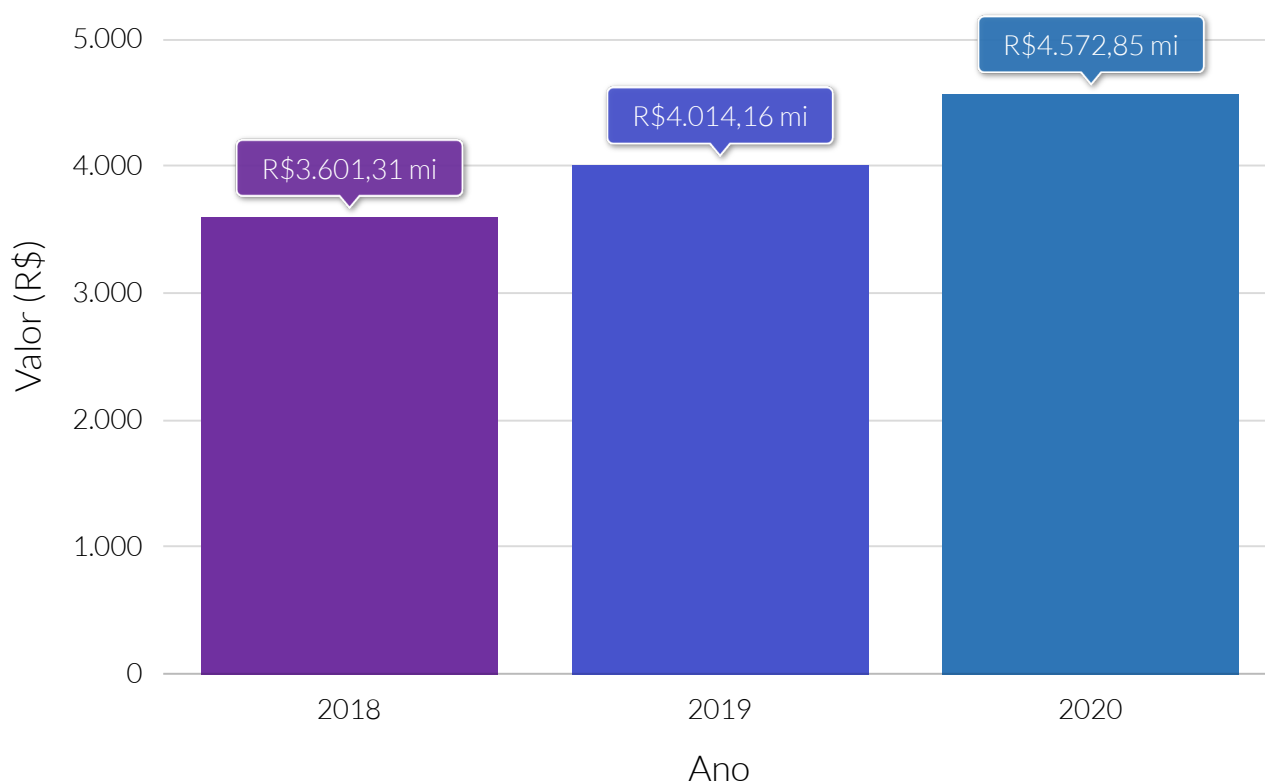

**Fonte:** Sistema de Informações Contábeis e Fiscais do Setor Público Brasileiro (SICONFI).

Dedução da receita orçamentária (R\$) (exceto intraorçamentária)

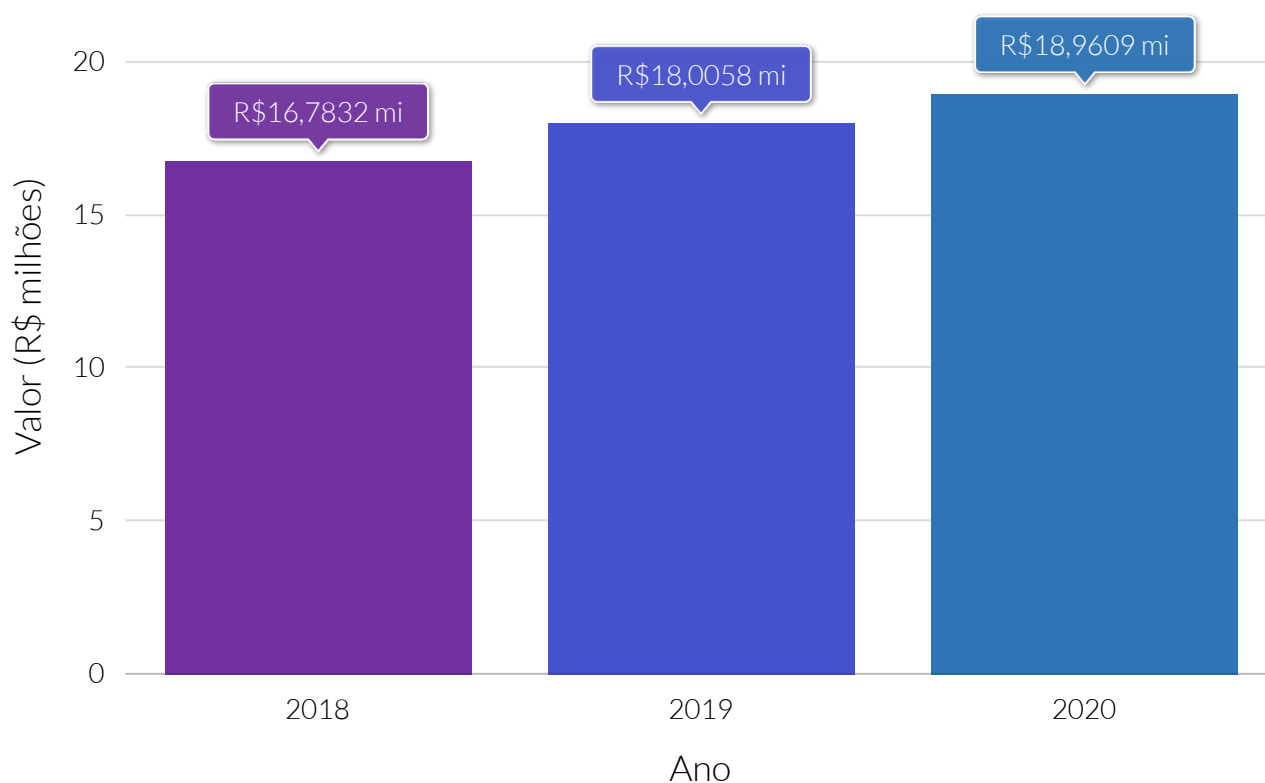

**Fonte:** Sistema de Informações Contábeis e Fiscais do Setor Público Brasileiro (SICONFI).

### Receita intraorçamentária (R\$)

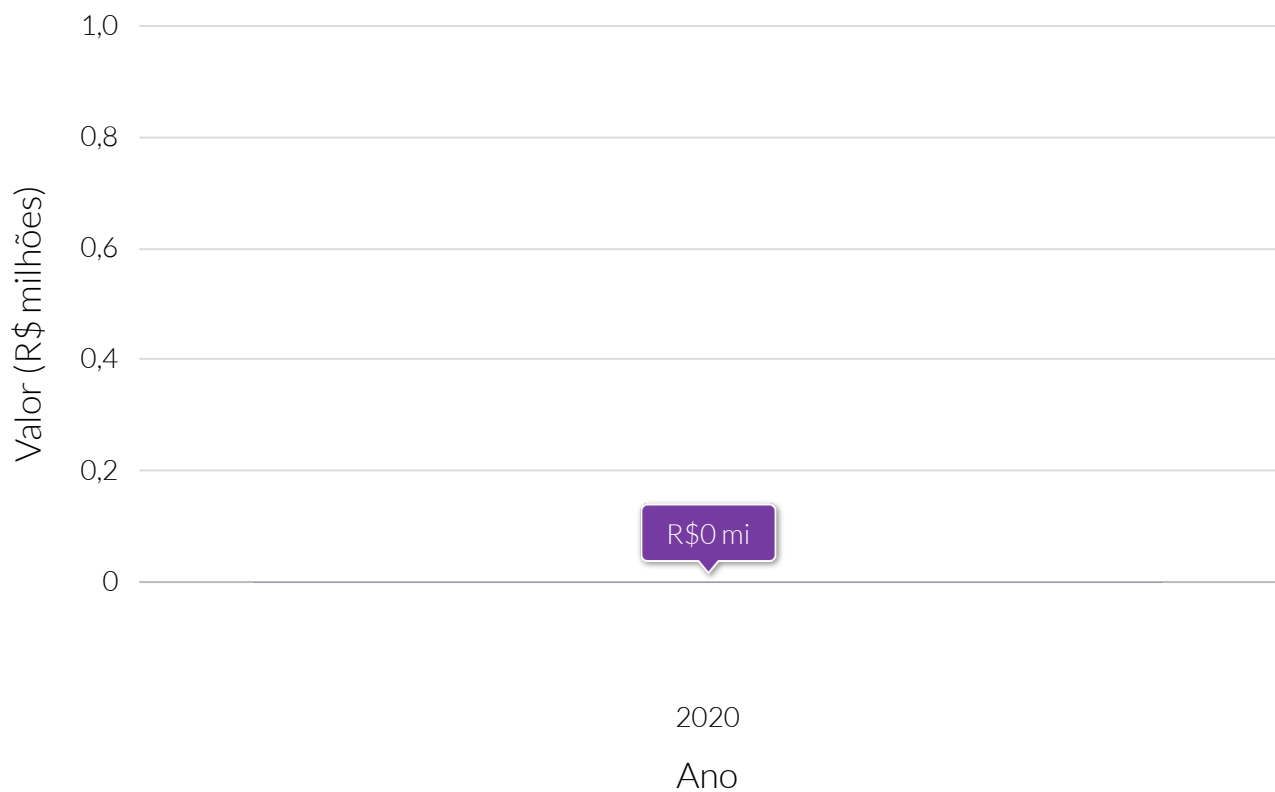

**Fonte:** Sistema de Informações Contábeis e Fiscais do Setor Público Brasileiro (SICONFI).

### Dedução da receita intraorçamentária (R\$)

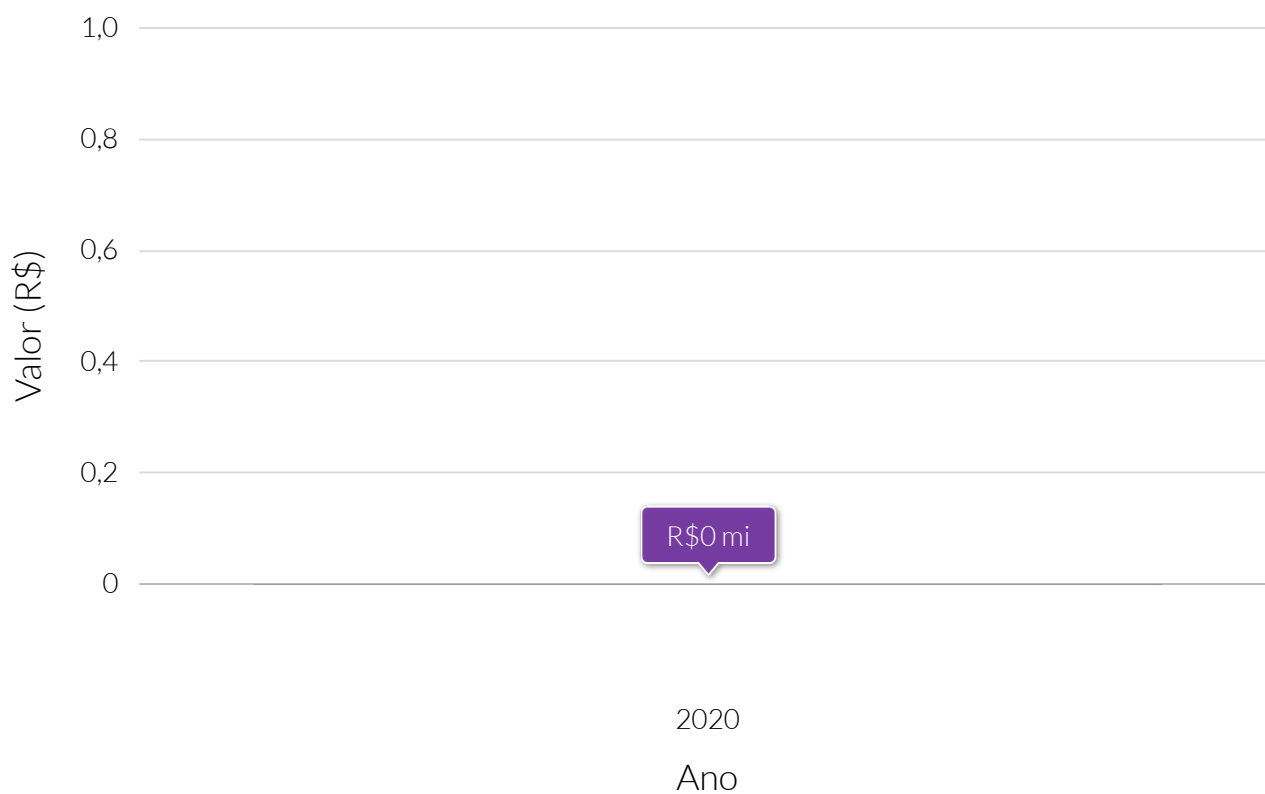

**Fonte:** Sistema de Informações Contábeis e Fiscais do Setor Público Brasileiro (SICONFI).



Receita orçamentária (R\$) por tipo de receita (exceto intraorçamentária) - 2020

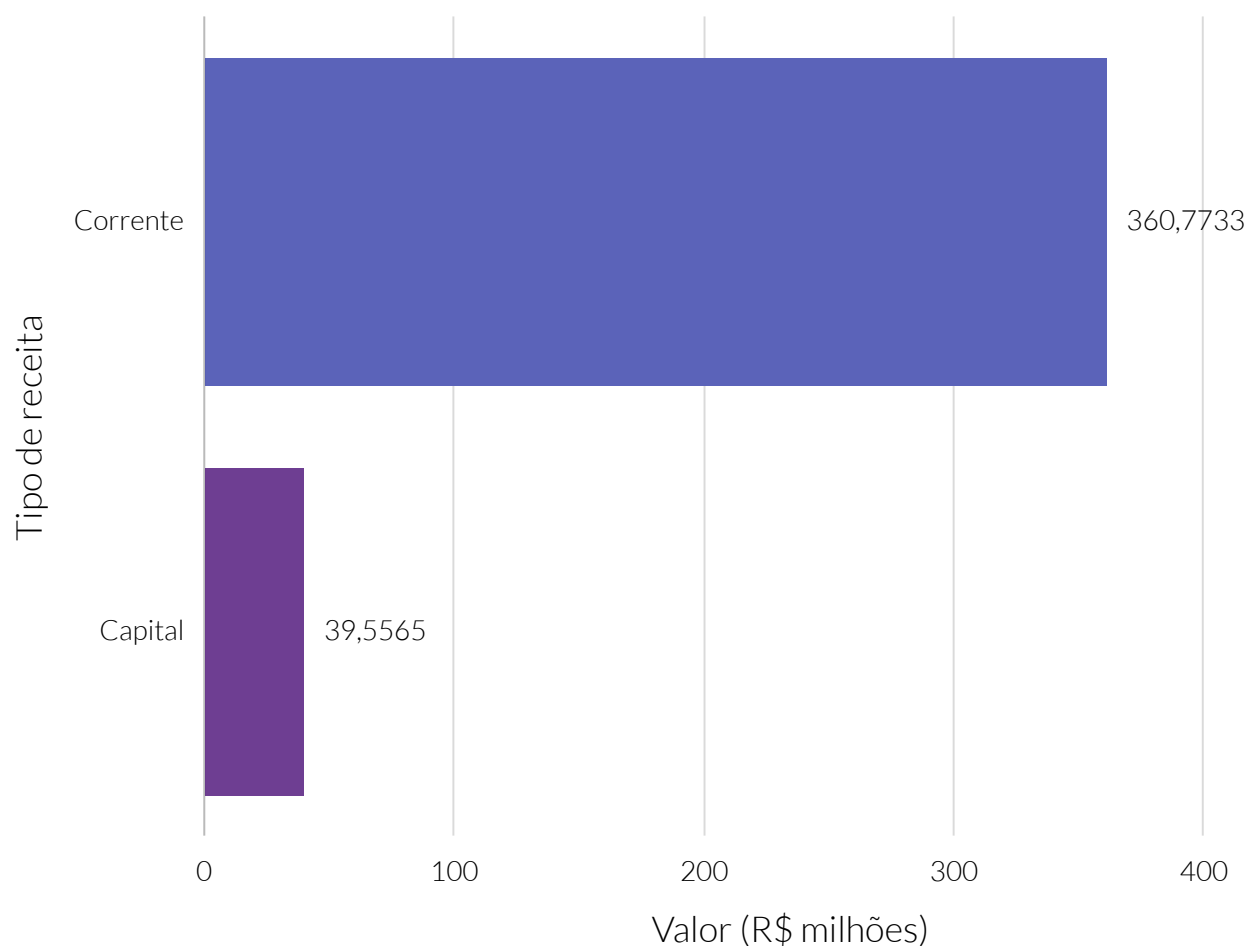

**Fonte:** Sistema de Informações Contábeis e Fiscais do Setor Público Brasileiro (SICONFI).

Receita orçamentária per capita (R\$) por tipo de receita (exceto intraorçamentária) - 2020

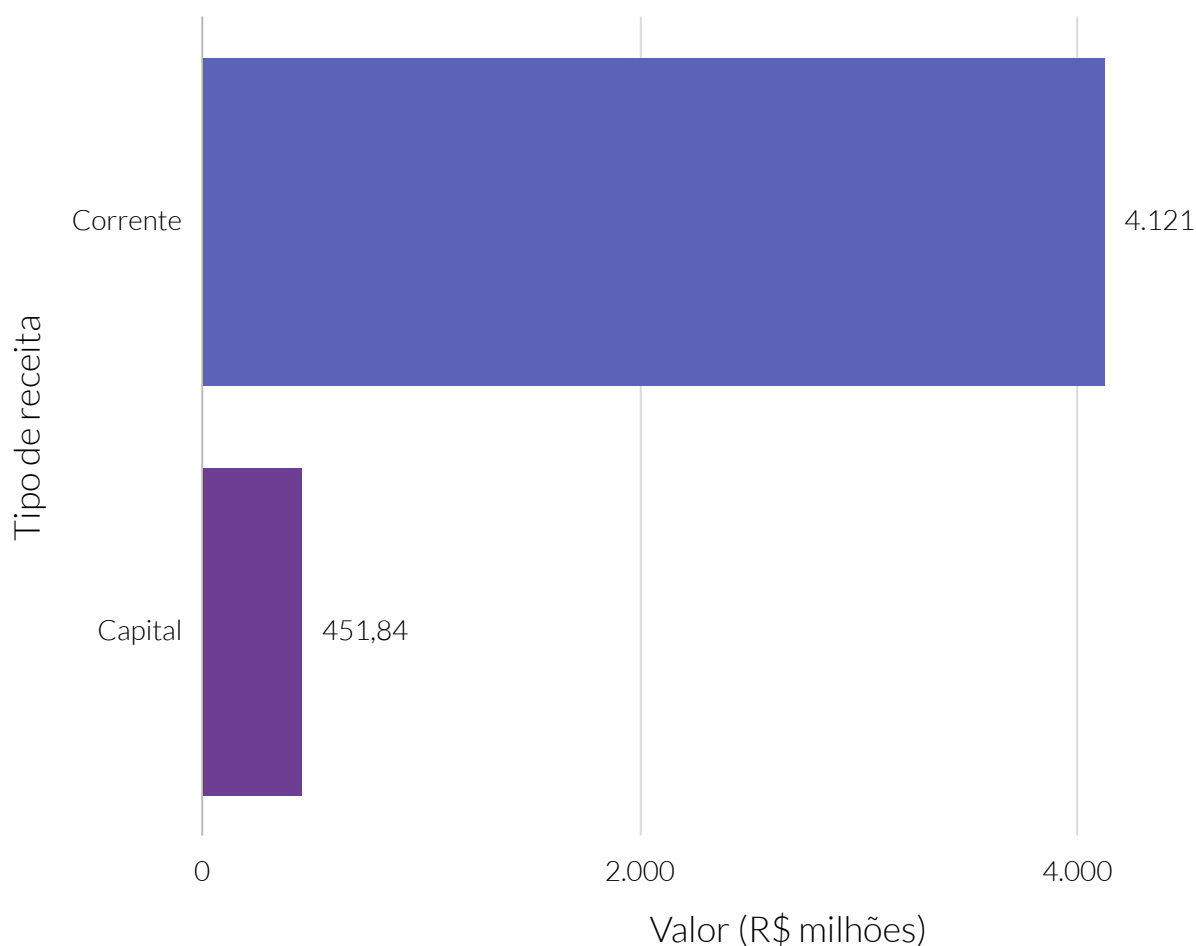

**Fonte:** Sistema de Informações Contábeis e Fiscais do Setor Público Brasileiro (SICONFI).

Dedução da receita orçamentária (R\$) por tipo de receita (exceto intraorçamentária) - 2020

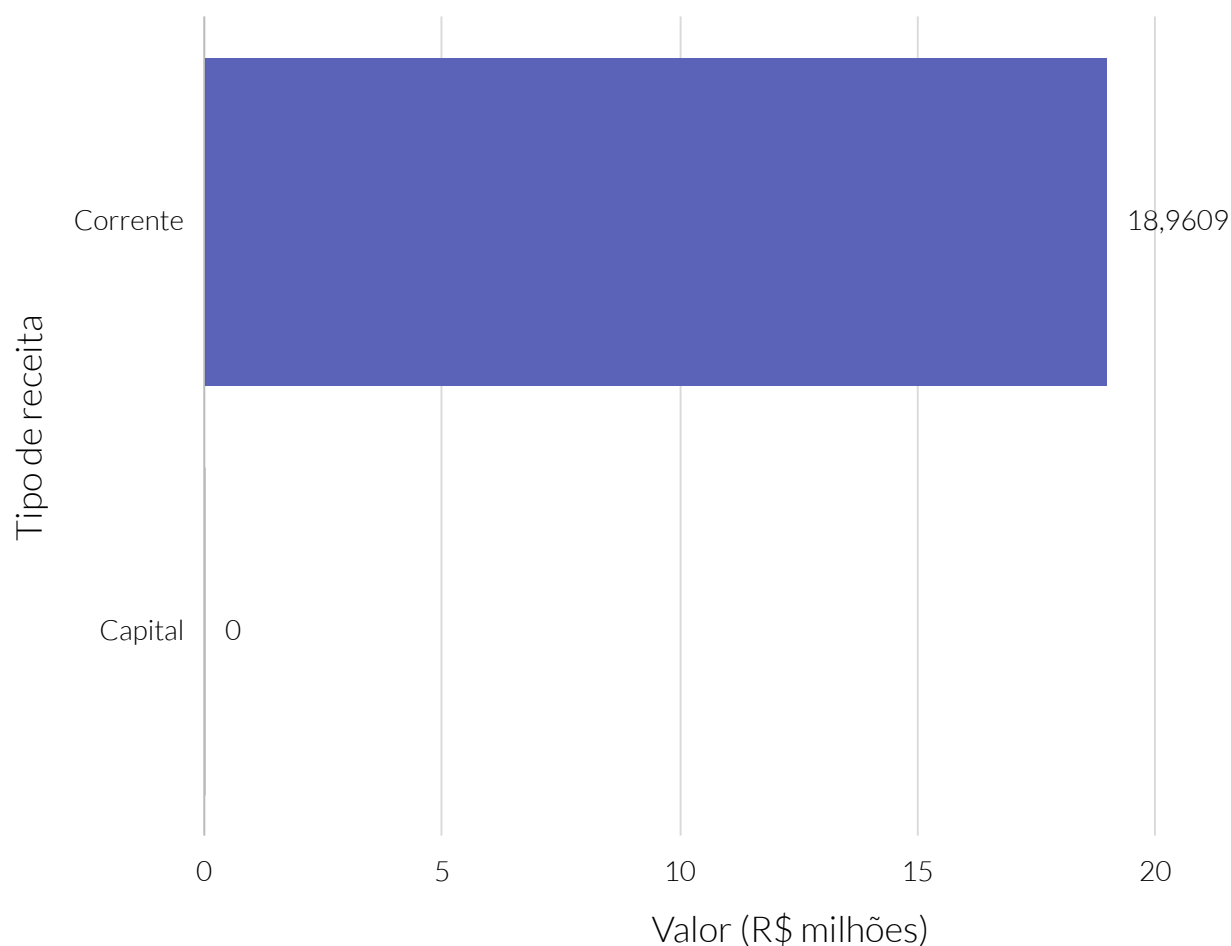

**Fonte:** Sistema de Informações Contábeis e Fiscais do Setor Público Brasileiro (SICONFI).

### Receita intraorçamentária (R\$) por tipo de receita - 2020

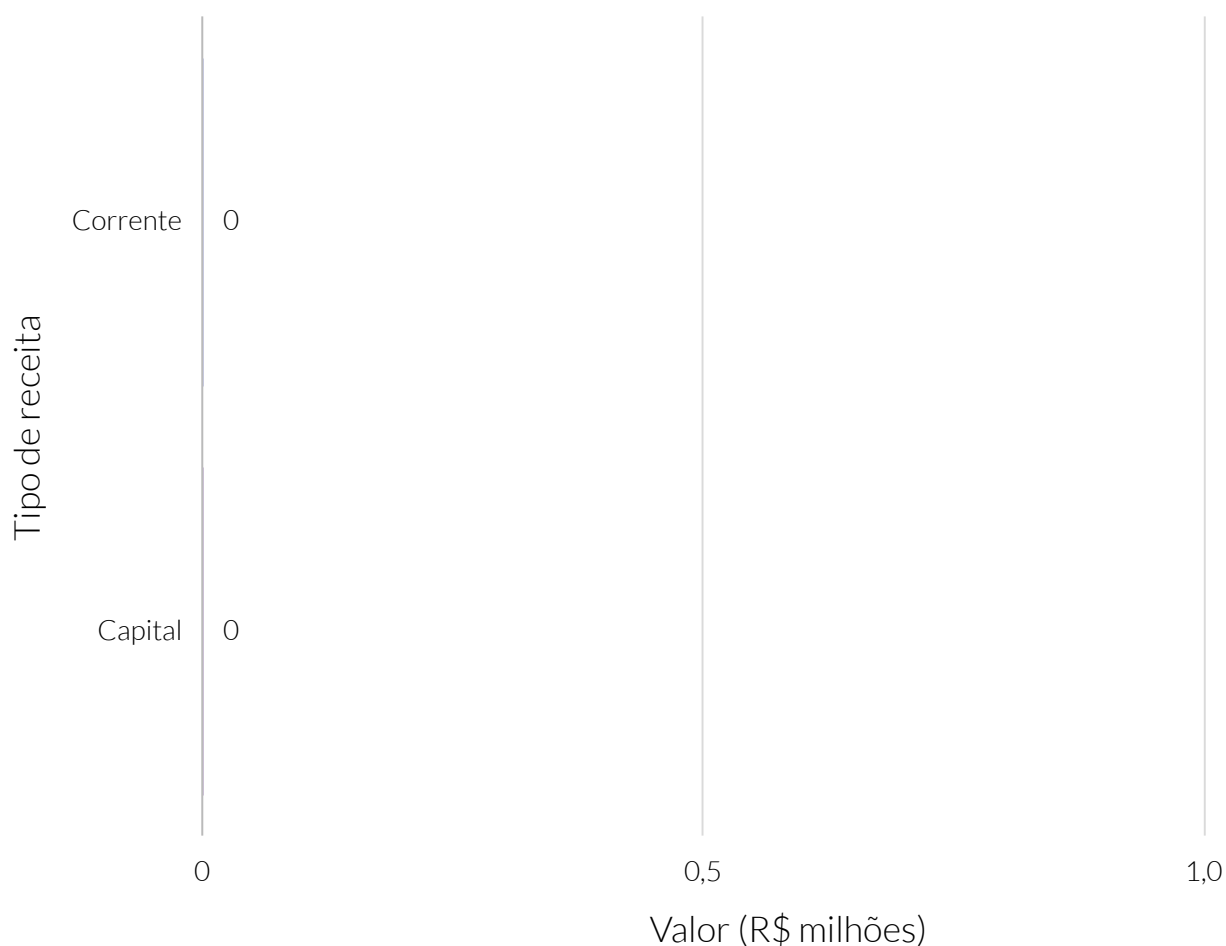

**Fonte:** Receita intraorçamentária (R\$) por tipo de receita.

### Dedução da receita intraorçamentária (R\$) por tipo de receita - 2020

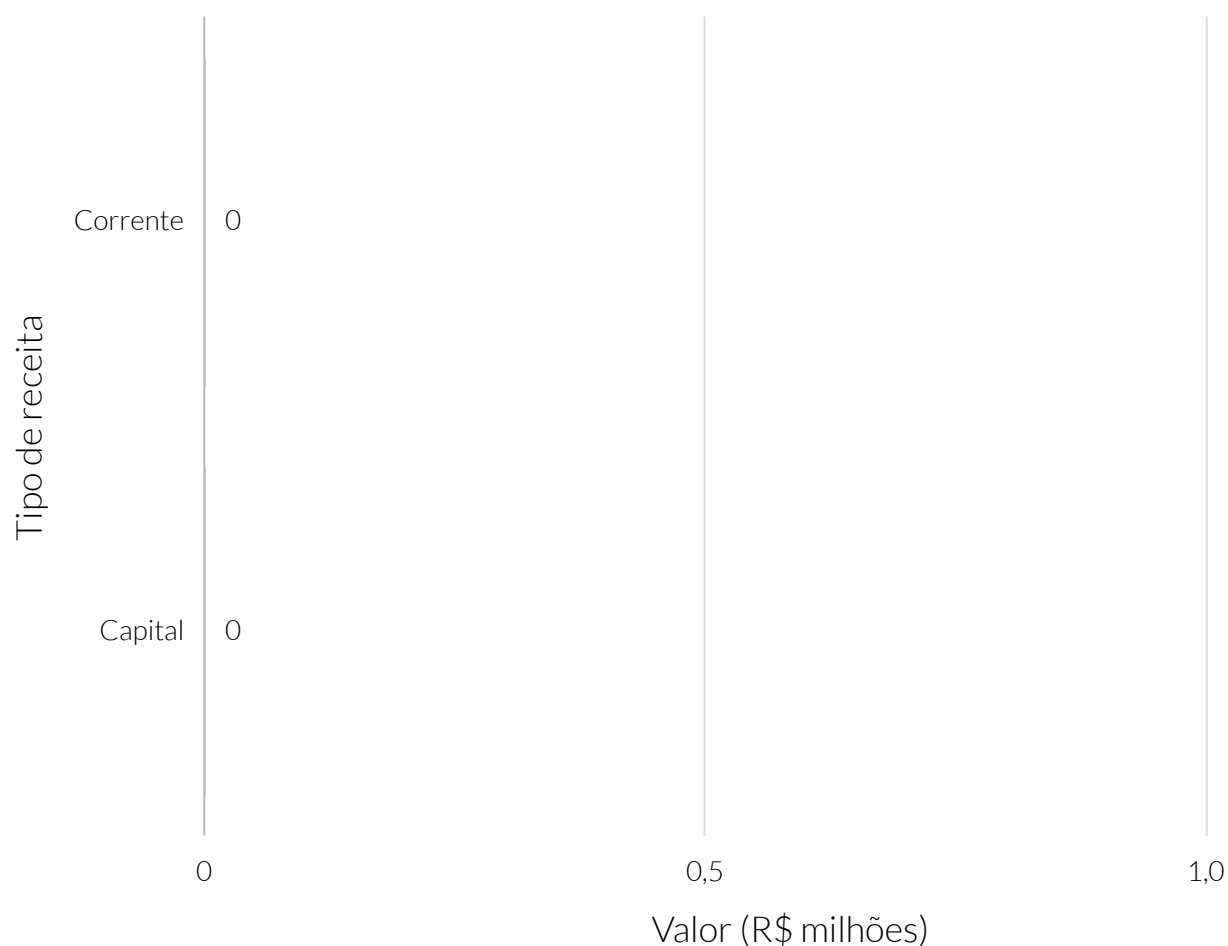

**Fonte:** Sistema de Informações Contábeis e Fiscais do Setor Público Brasileiro (SICONFI).

Receita orçamentária (R\$), por receita corrente (exceto intraorçamentária) - 2020

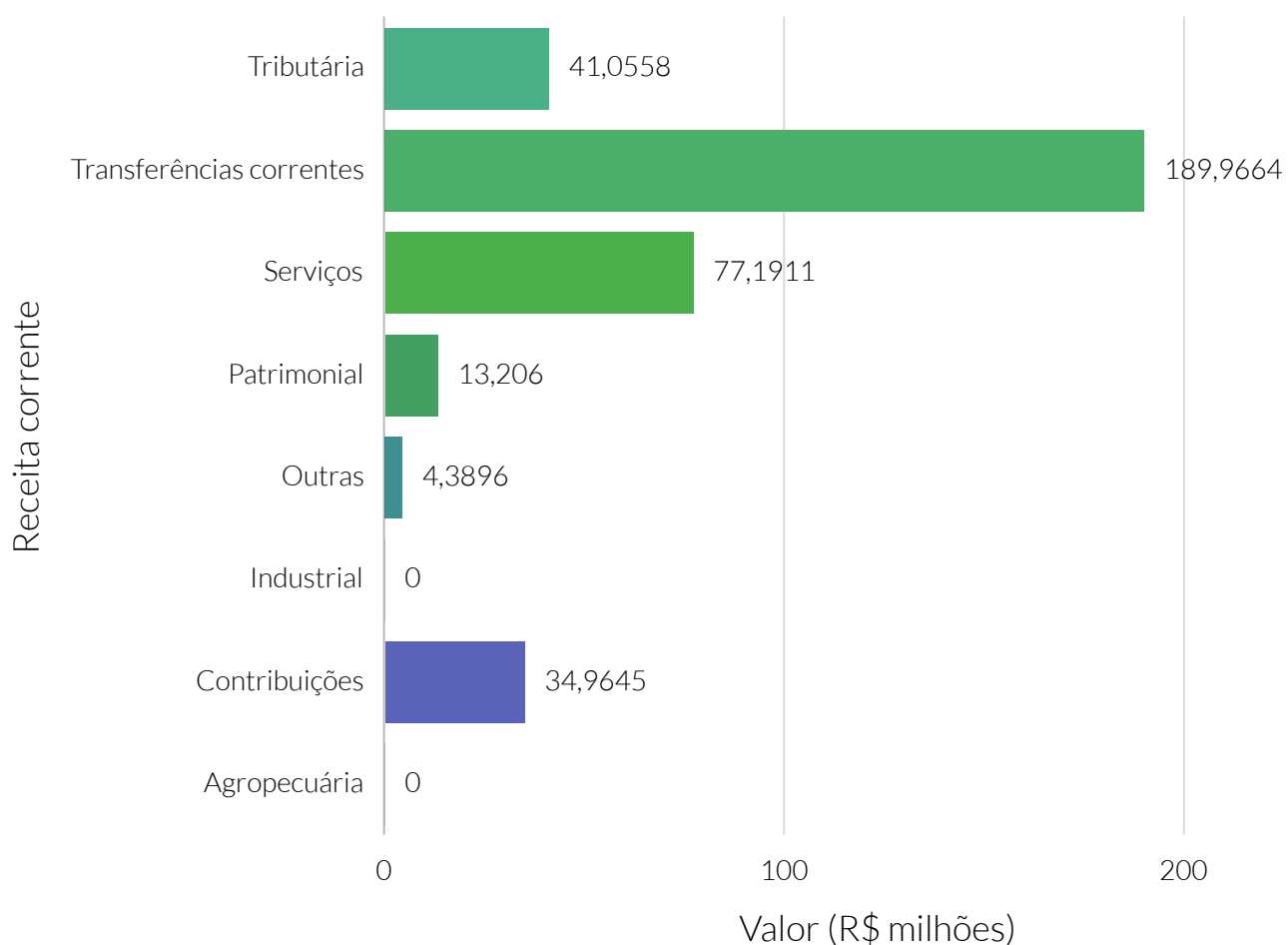

**Fonte:** Sistema de Informações Contábeis e Fiscais do Setor Público Brasileiro (SICONFI).

Receita orçamentária per capita (R\$), por receita corrente (exceto intraorçamentária) - 2020

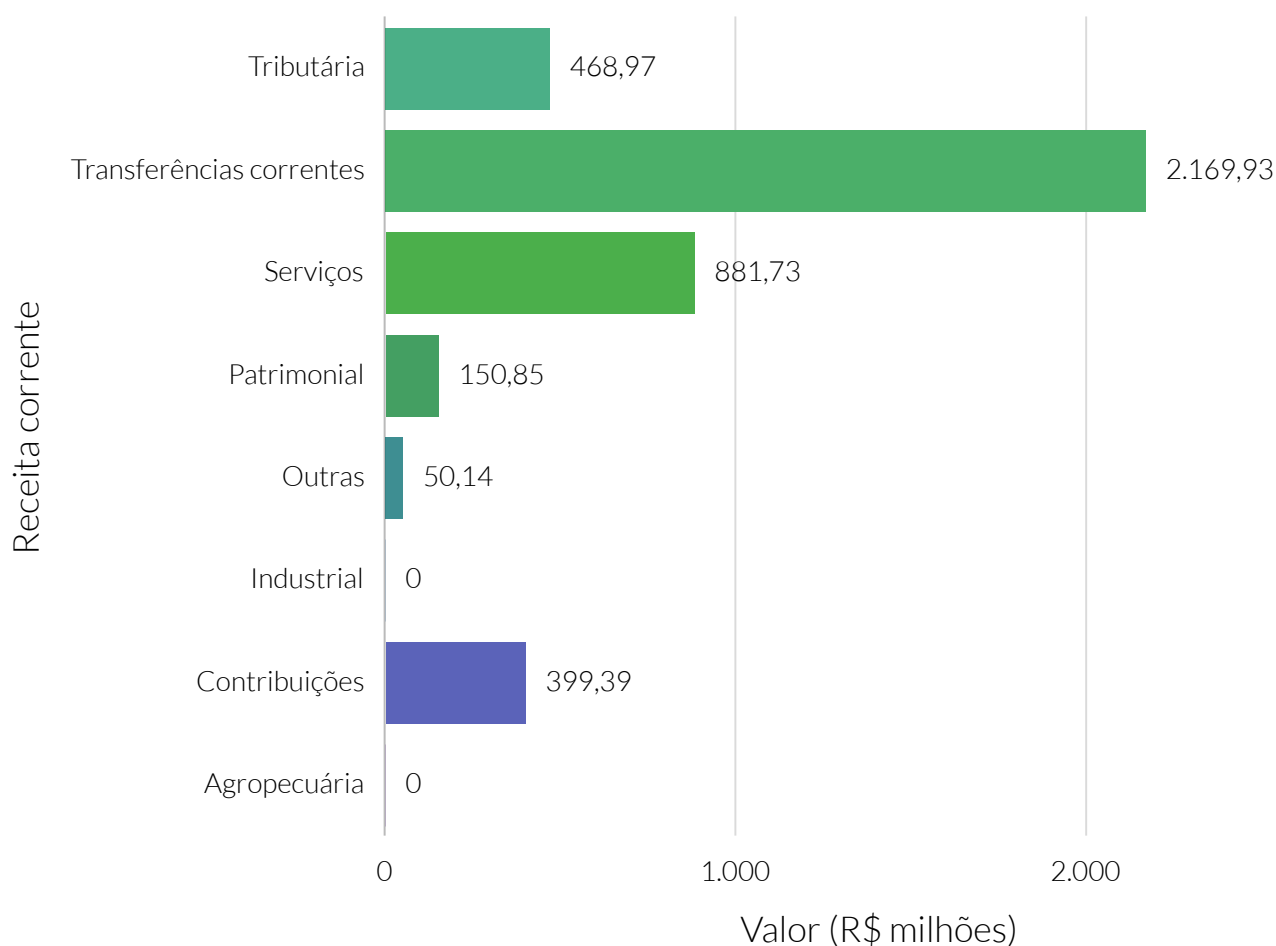

**Fonte:** Sistema de Informações Contábeis e Fiscais do Setor Público Brasileiro (SICONFI).

### Dedução da receita orçamentária (R\$), por receita corrente (exceto intraorçamentária) - 2020

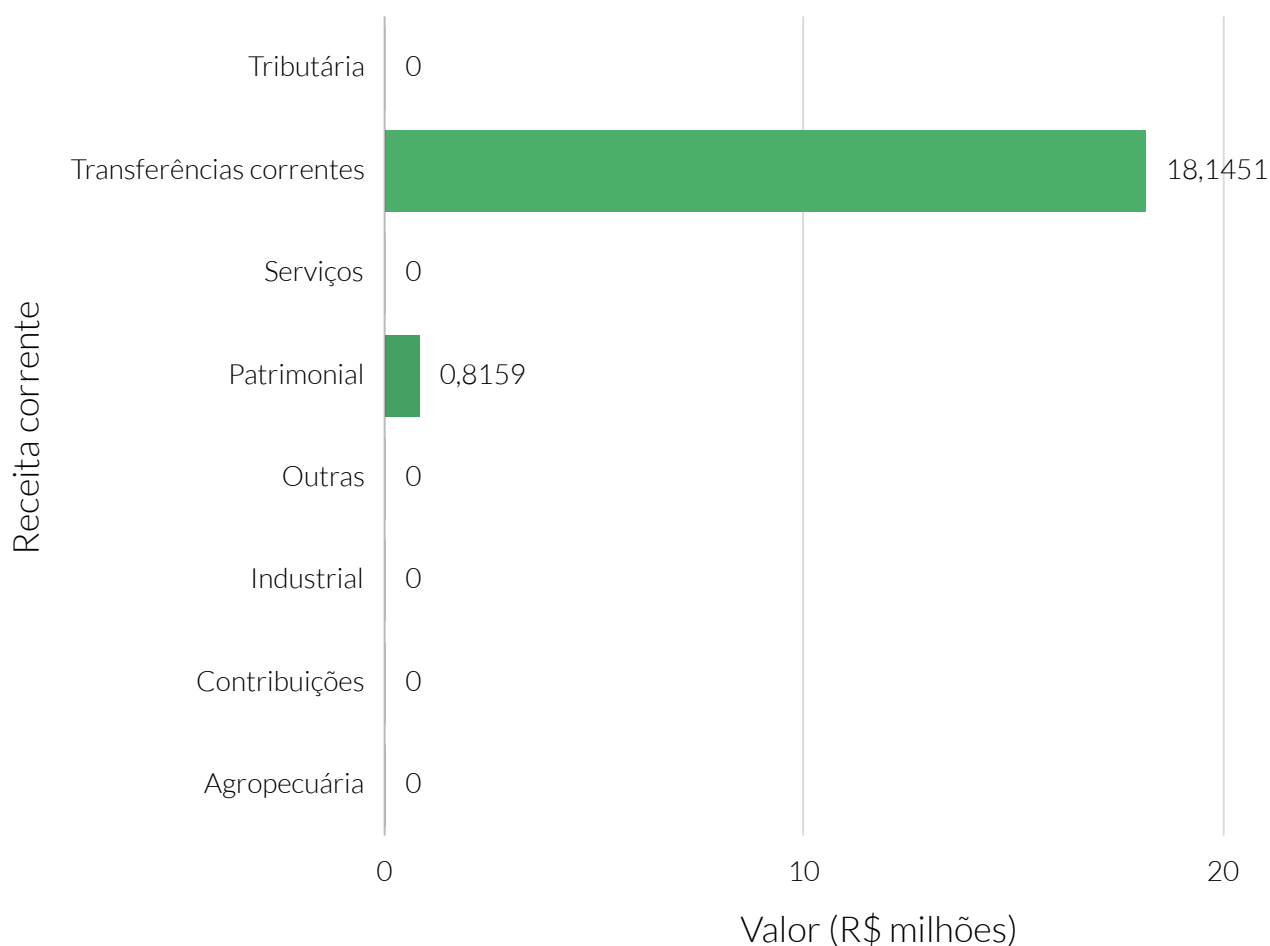

**Fonte:** Sistema de Informações Contábeis e Fiscais do Setor Público Brasileiro (SICONFI).



### Receita intraorçamentária (R\$), por receita corrente - 2020

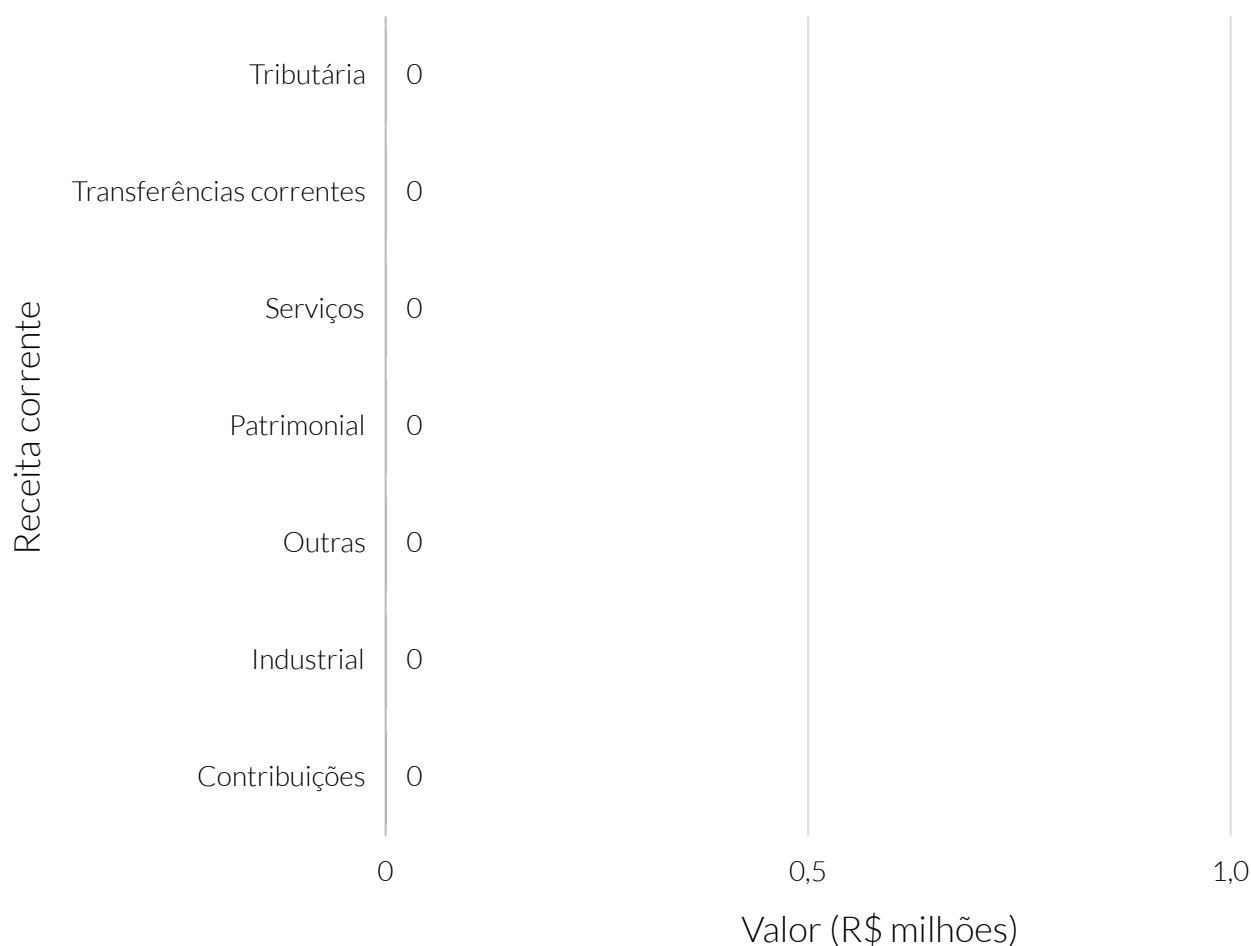

**Fonte:** Sistema de Informações Contábeis e Fiscais do Setor Público Brasileiro (SICONFI).

### Dedução da receita intraorçamentária (R\$), por receita corrente - 2020

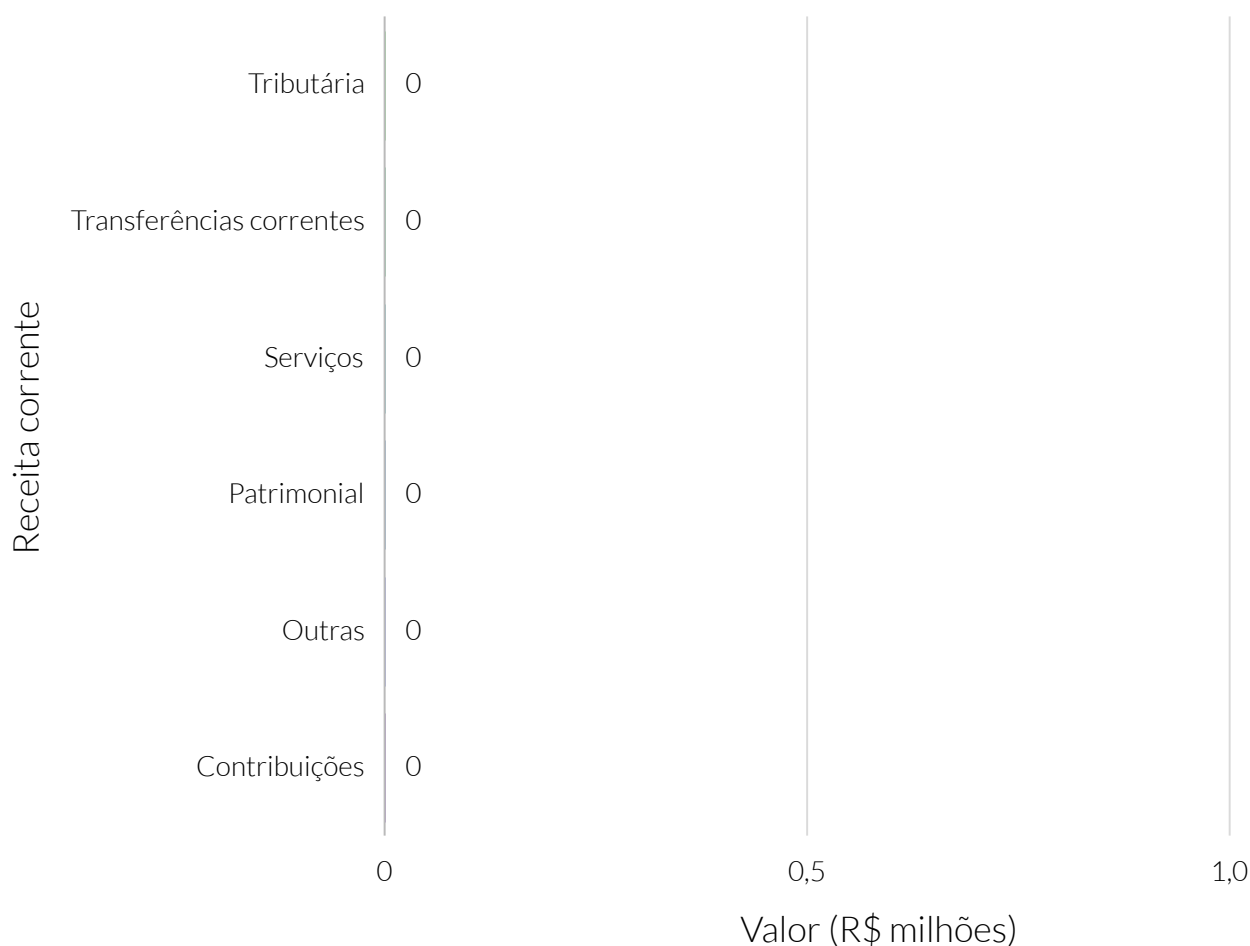

**Fonte:** Sistema de Informações Contábeis e Fiscais do Setor Público Brasileiro (SICONFI).

### Receita orçamentária (R\$), por receita de capital (exceto intraorçamentária) - 2020

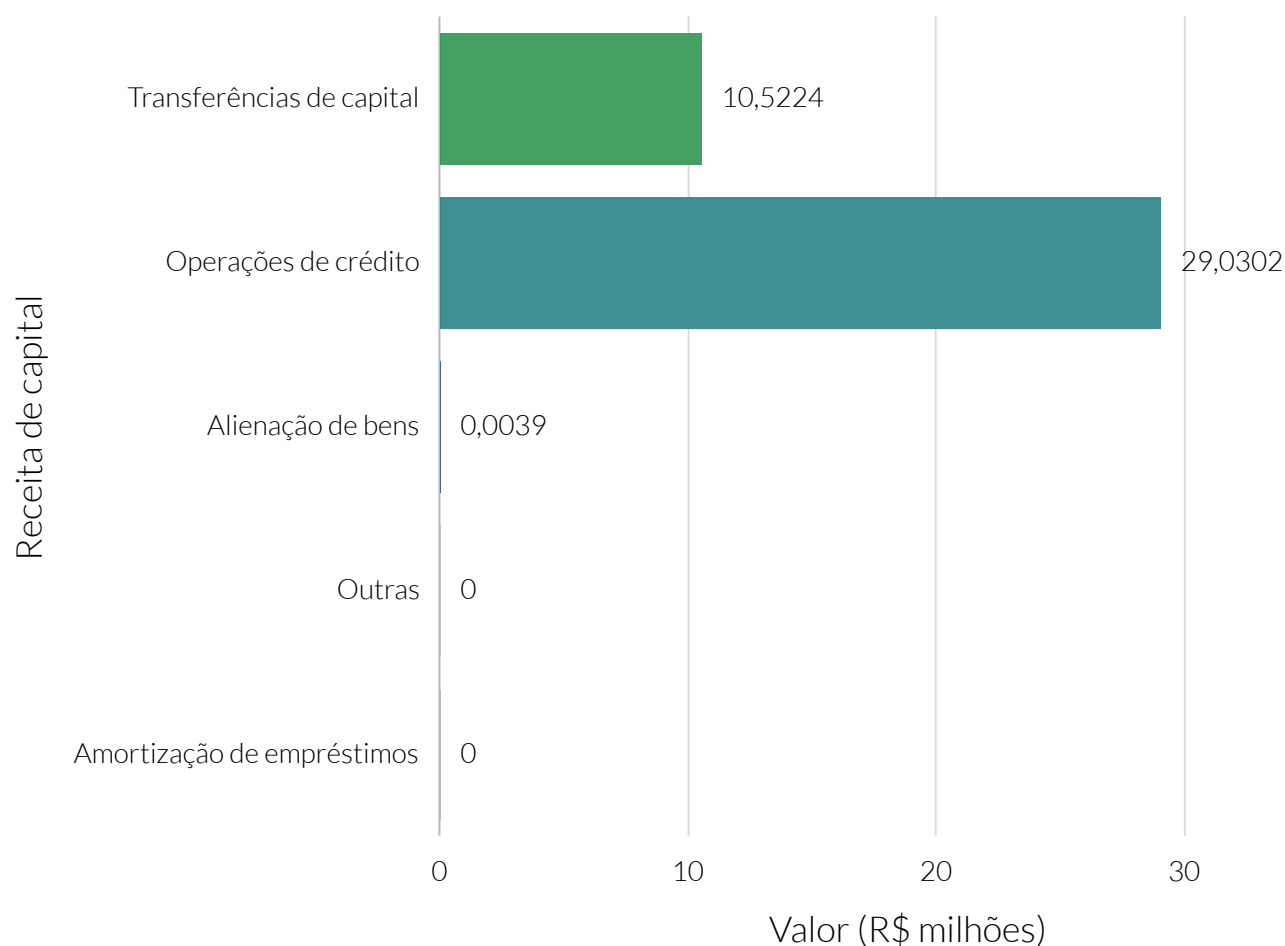

**Fonte:** Sistema de Informações Contábeis e Fiscais do Setor Público Brasileiro (SICONFI).

**Nota:** Empréstimos se referem à Amortização de empréstimos.

Receita orçamentária per capita (R\$), por receita de capital (exceto intraorçamentária) - 2020

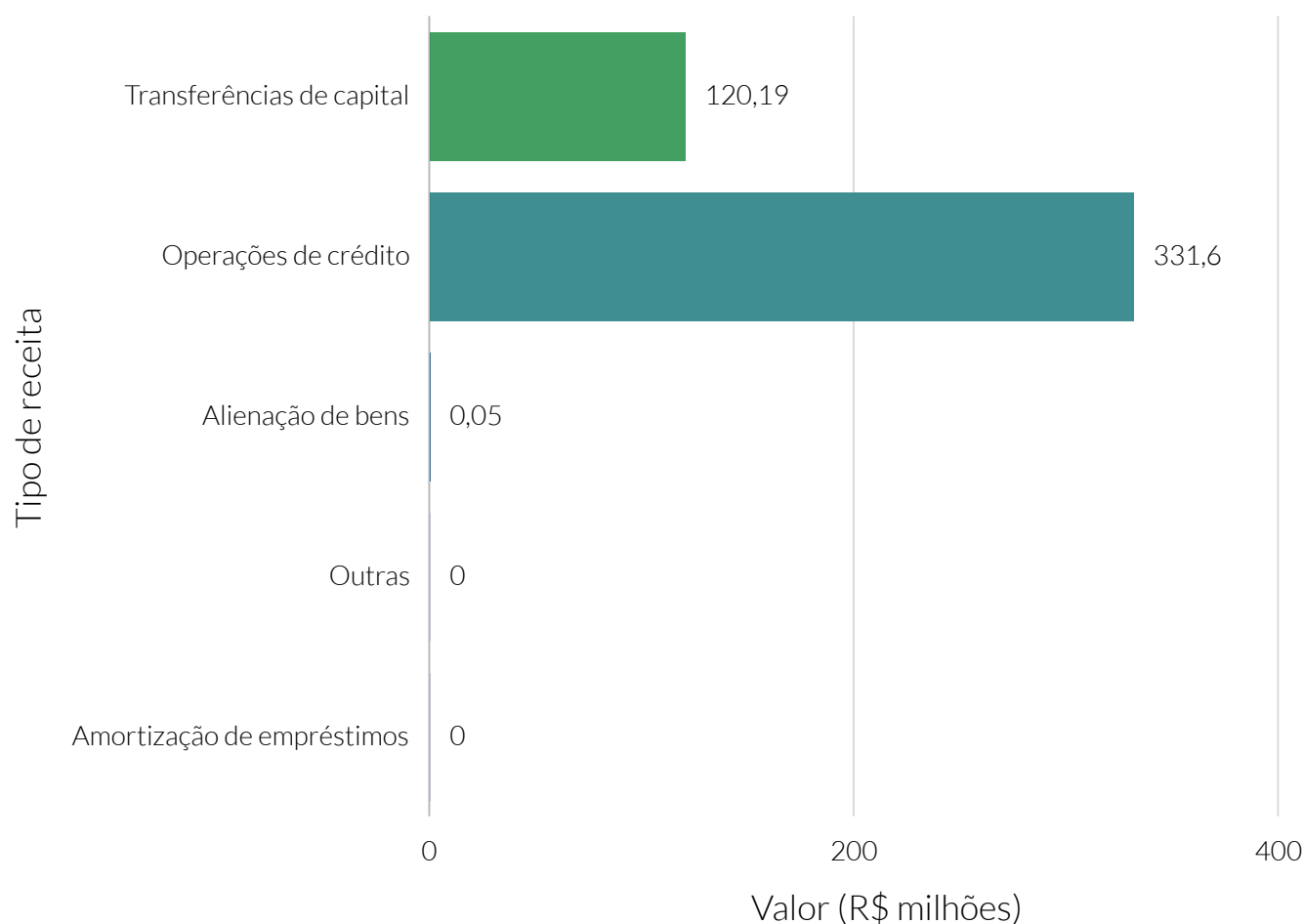

**Fonte:** Sistema de Informações Contábeis e Fiscais do Setor Público Brasileiro (SICONFI).

### Dedução da receita orçamentária (R\$), por receita de capital (exceto intraorçamentária) - 2020

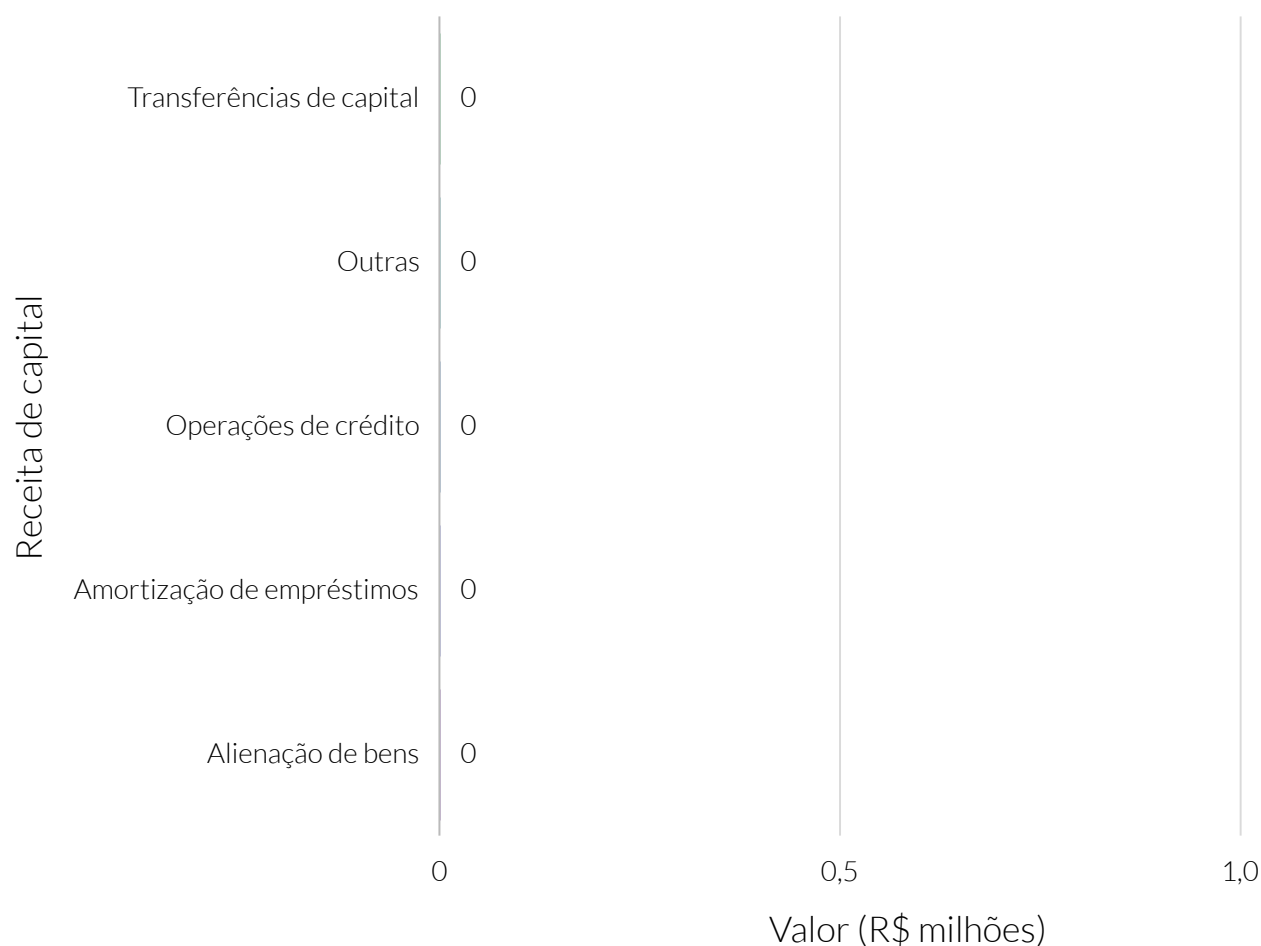

**Fonte:** Sistema de Informações Contábeis e Fiscais do Setor Público Brasileiro (SICONFI).

### Dedução da receita intraorçamentária (R\$), por receita de capital - 2020

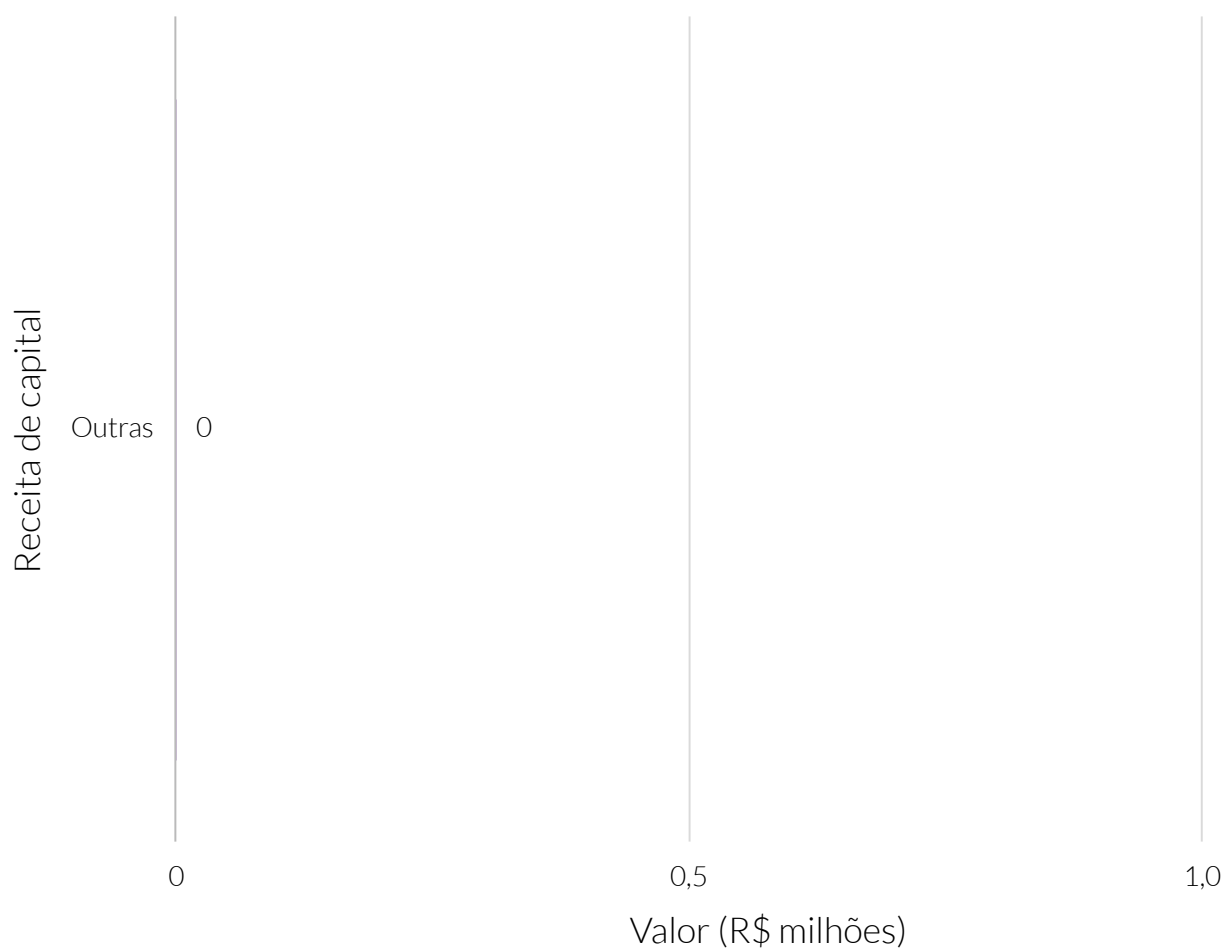

**Fonte:** Sistema de Informações Contábeis e Fiscais do Setor Público Brasileiro (SICONFI).

### Receita intraorçamentária (R\$), por receita de capital - 2020

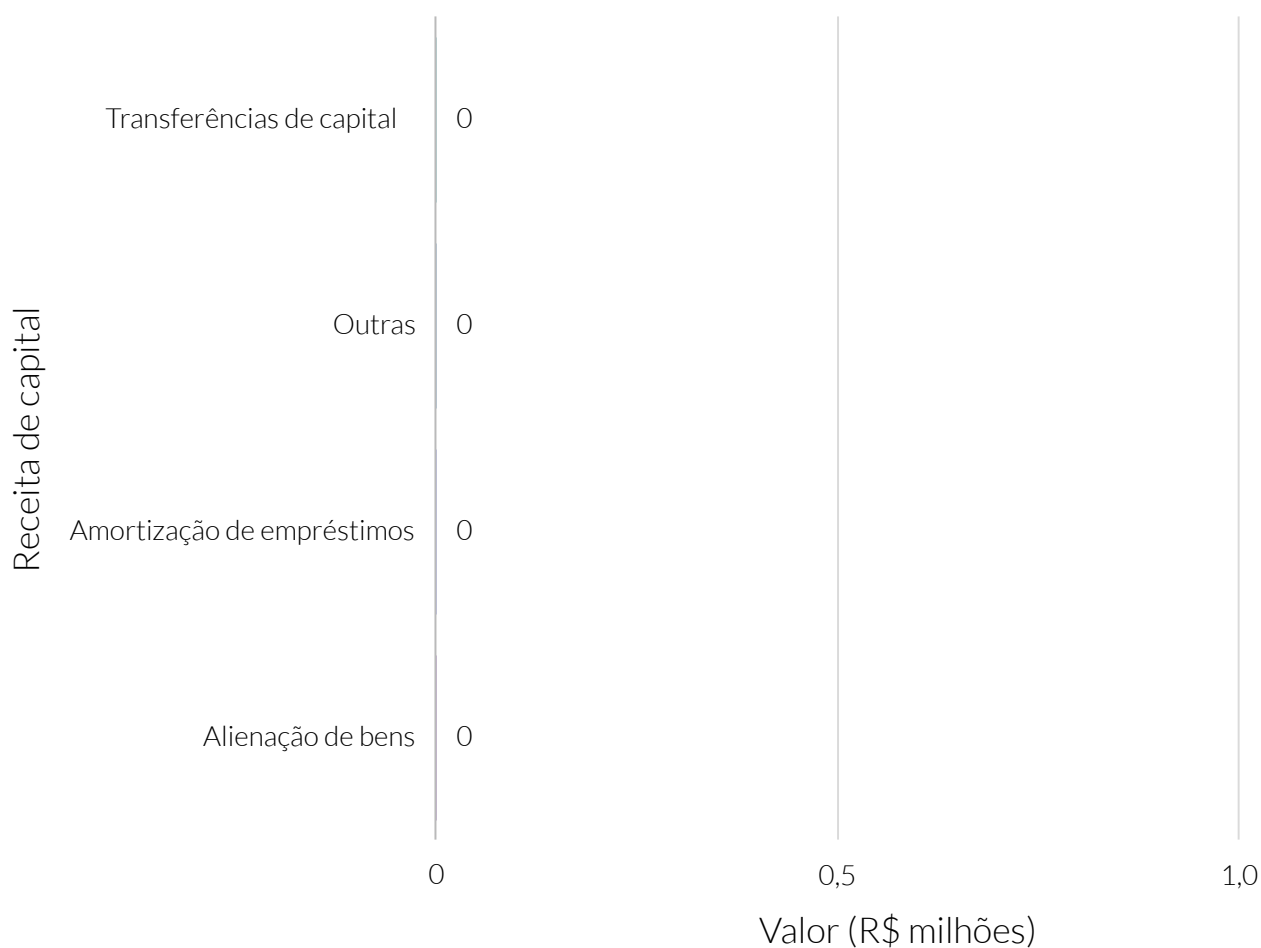

**Fonte:** Sistema de Informações Contábeis e Fiscais do Setor Público Brasileiro (SICONFI).

Receita orçamentária (R\$), por tipo de receita tributária (exceto intraorçamentária) - 2020

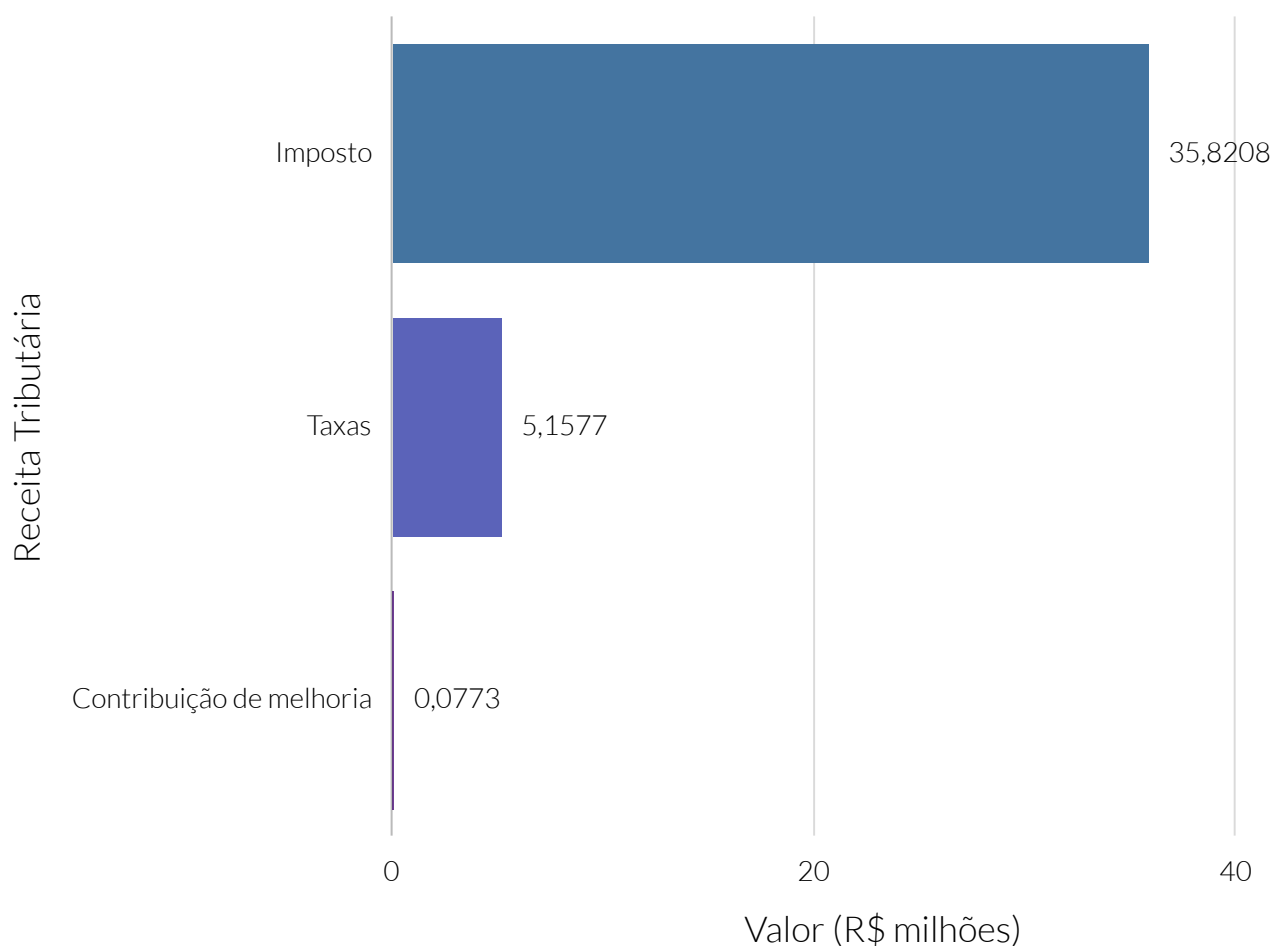

**Fonte:** Sistema de Informações Contábeis e Fiscais do Setor Público Brasileiro (SICONFI).



Receita orçamentária (R\$), por tipo de receita de transferência intergovernamental (exceto intraorçamentária) - 2020

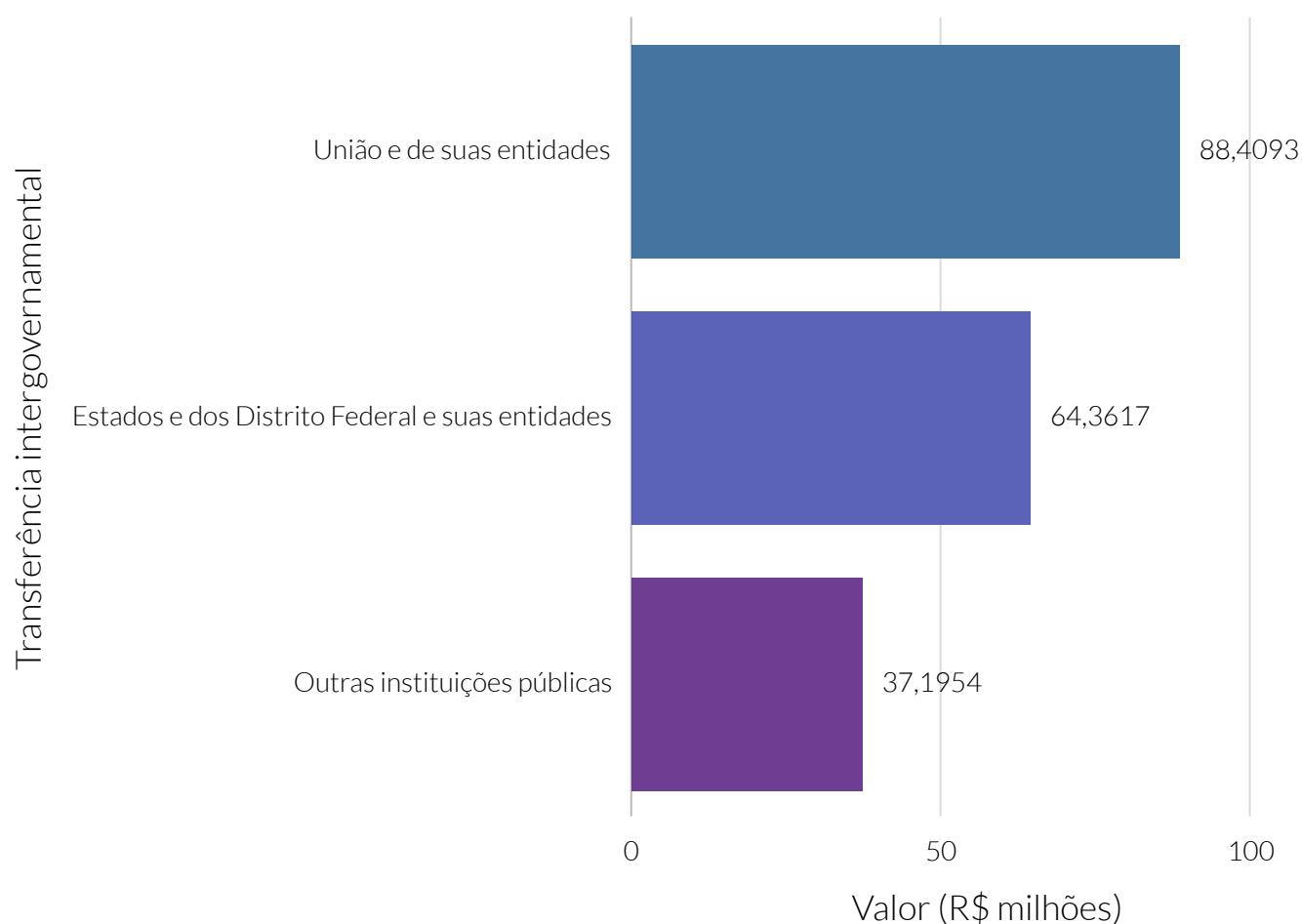

**Fonte:** Sistema de Informações Contábeis e Fiscais do Setor Público Brasileiro (SICONFI).

### Receita orçamentária (R\$), por tipo de imposto (exceto intraorçamentária) - 2020

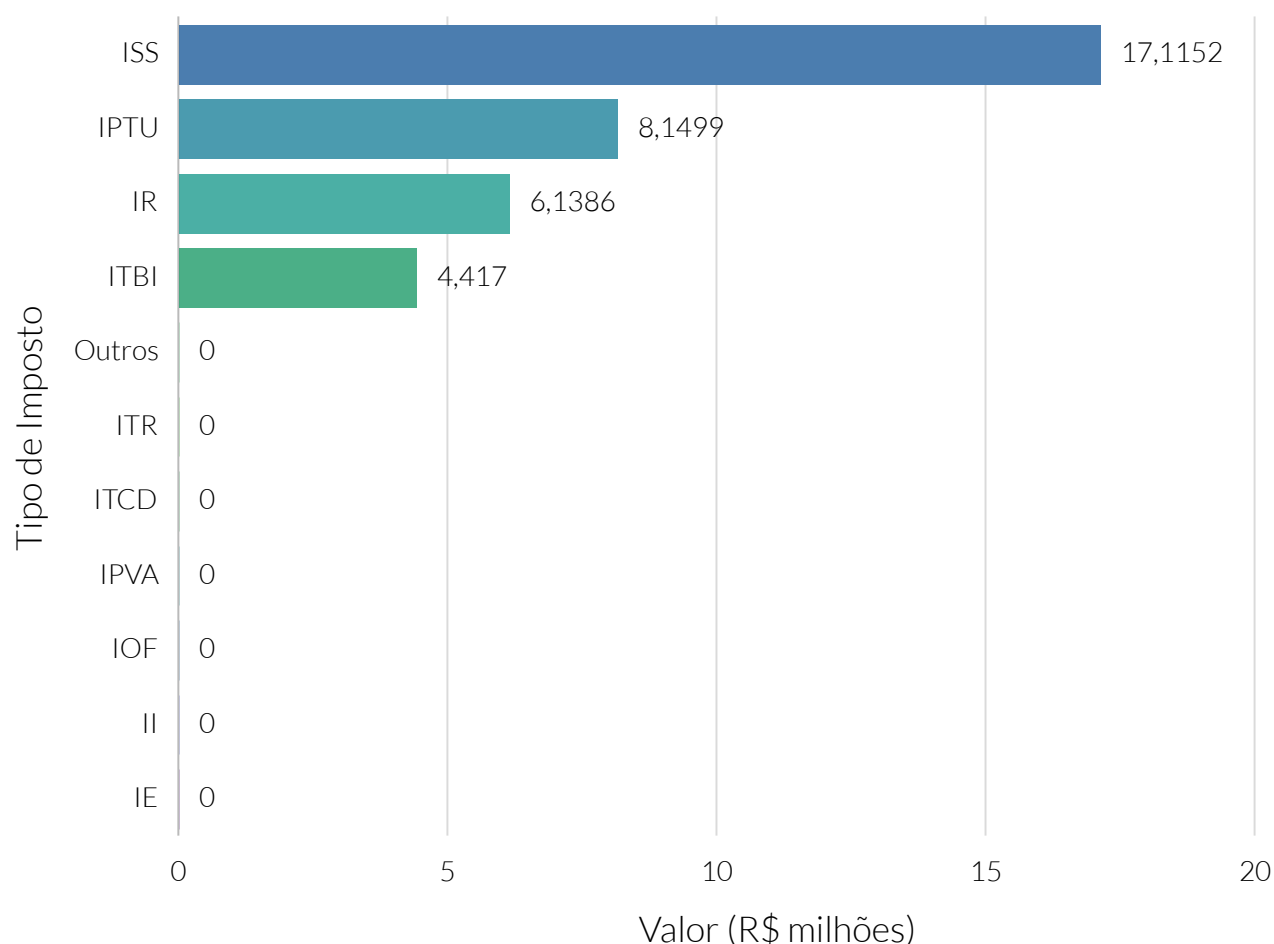

**Fonte:** Sistema de Informações Contábeis e Fiscais do Setor Público Brasileiro (SICONFI).

**Nota:** Tipos de impostos: Exportação (IE), Importação (II), Operações financeiras (IOF), Propriedade predial e territorial urbana (IPTU), Propriedade de veículos automotores (IPVA), Renda e proventos de qualquer natureza (IR), Serviços de qualquer natureza (ISS), Transmissão inter vivos de bens e imóveis e de direitos reais sobre imóveis (ITBI), Propriedade territorial rural (ITR), Transmissão causa mortis e doação de bens e direitos (ITCD).

De acordo com dados do Sistema de Informações Contábeis e Fiscais do Setor Público Brasileiro (SICONFI) da Secretaria do Tesouro Nacional (STN), o valor de despesa orçamentária empenhada no município de Gurupi, no ano de 2020, foi de R\$ 380.630.157,50, sendo 77,81% referente à despesa corrente.

A despesa orçamentária empenhada per capita de Gurupi foi de R\$4.347,82.

A despesa com pessoal e encargos sociais, para o mesmo ano, foi de R\$195.996.594,96, valor que representa 66,18% da despesa corrente orçamentária empenhada de Gurupi.

### Despesa orçamentária empenhada (R\$)

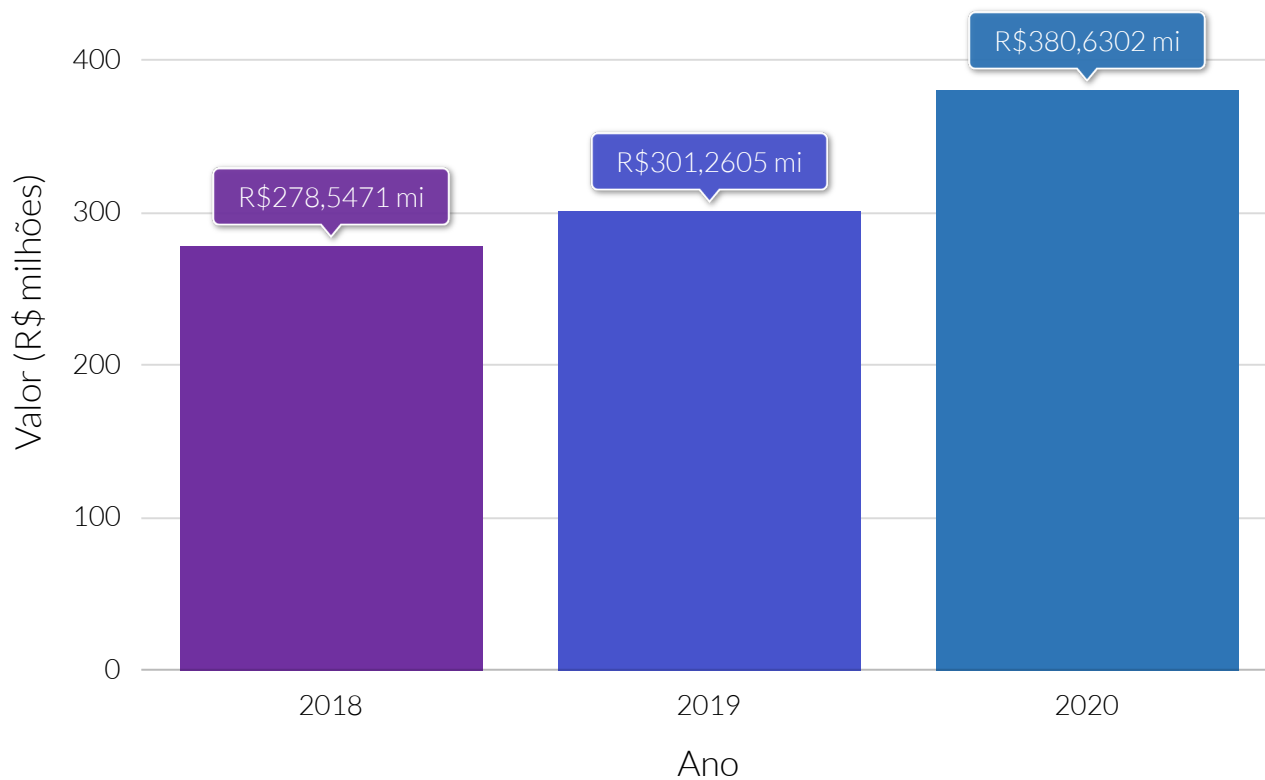

**Fonte:** Sistema de Informações Contábeis e Fiscais do Setor Público Brasileiro (SICONFI).

### Despesa orçamentária empenhada per capita (R\$)

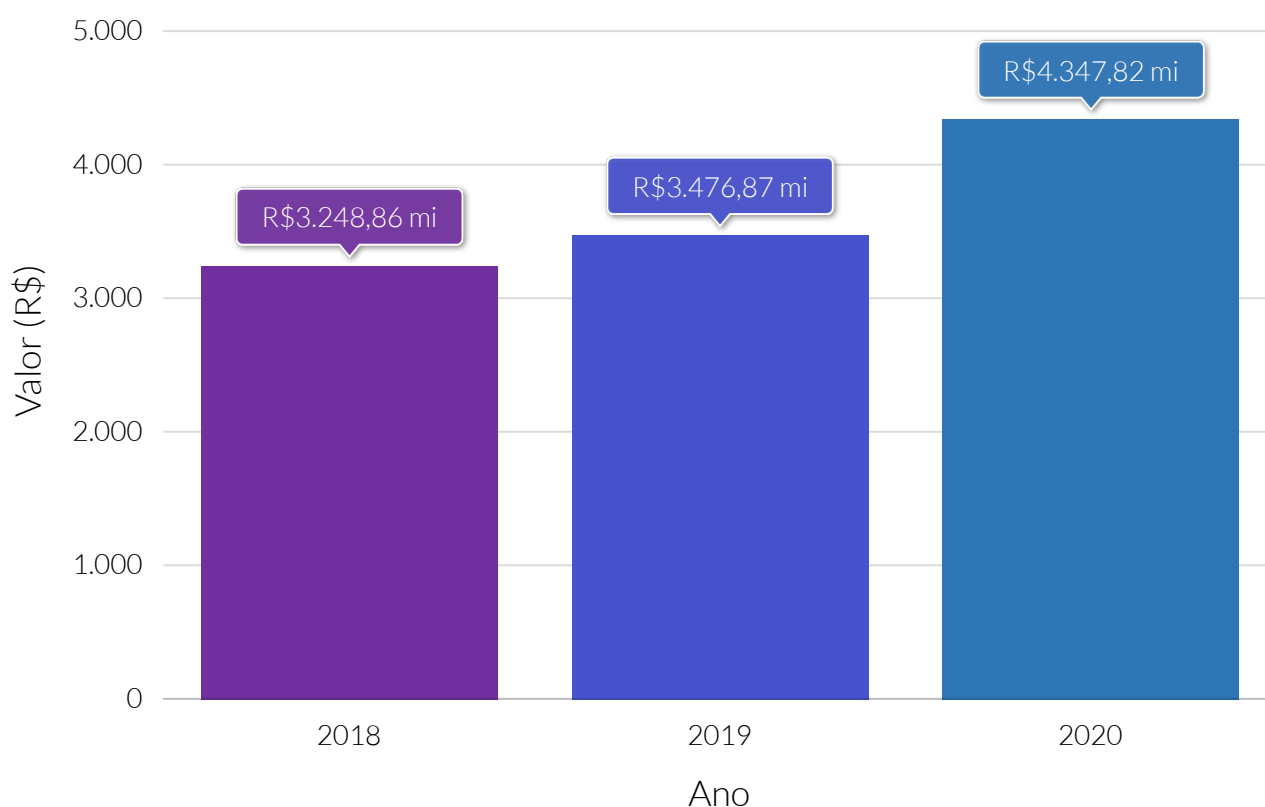

**Fonte:** Sistema de Informações Contábeis e Fiscais do Setor Público Brasileiro (SICONFI).

### Despesa orçamentária empenhada (R\$), por tipo de despesa - 2020

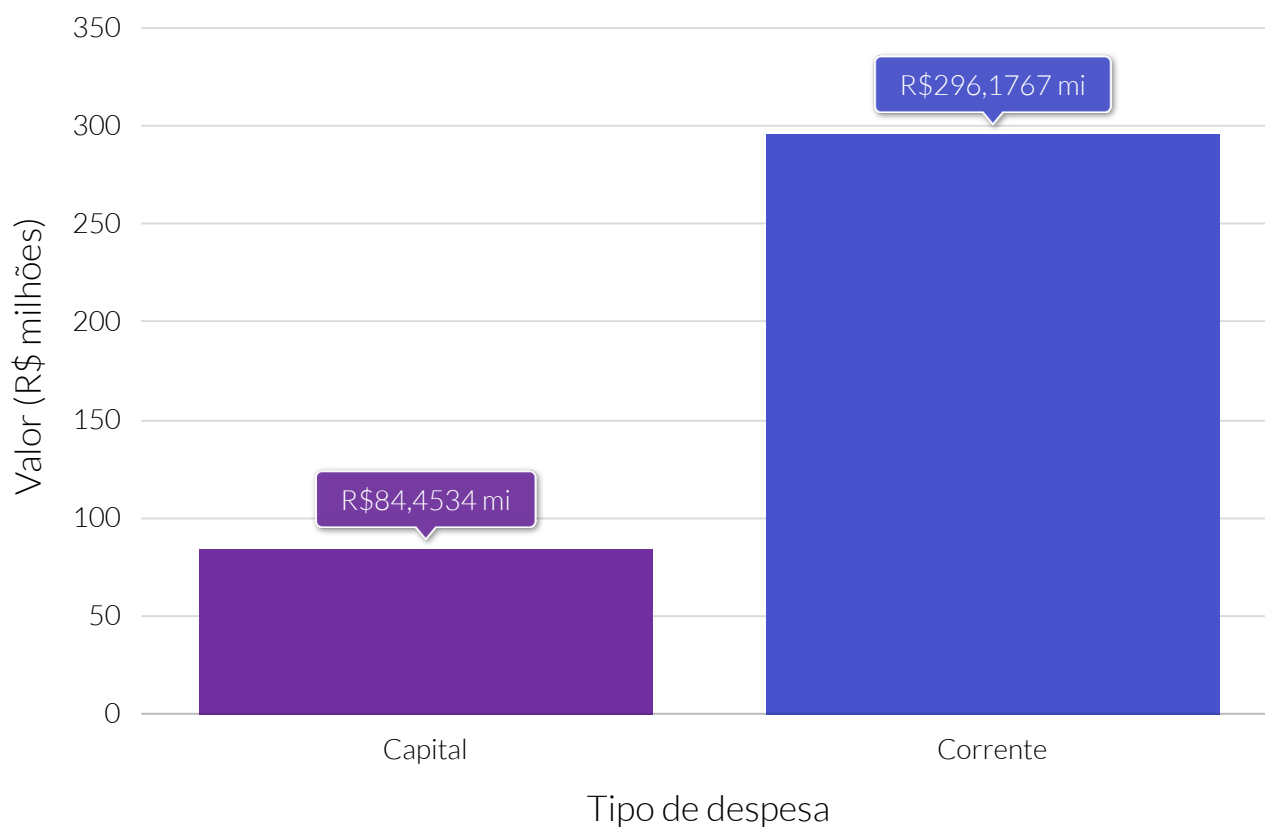

**Fonte:** Sistema de Informações Contábeis e Fiscais do Setor Público Brasileiro (SICONFI).

### Despesa orçamentária empenhada (R\$), por despesa corrente - 2020

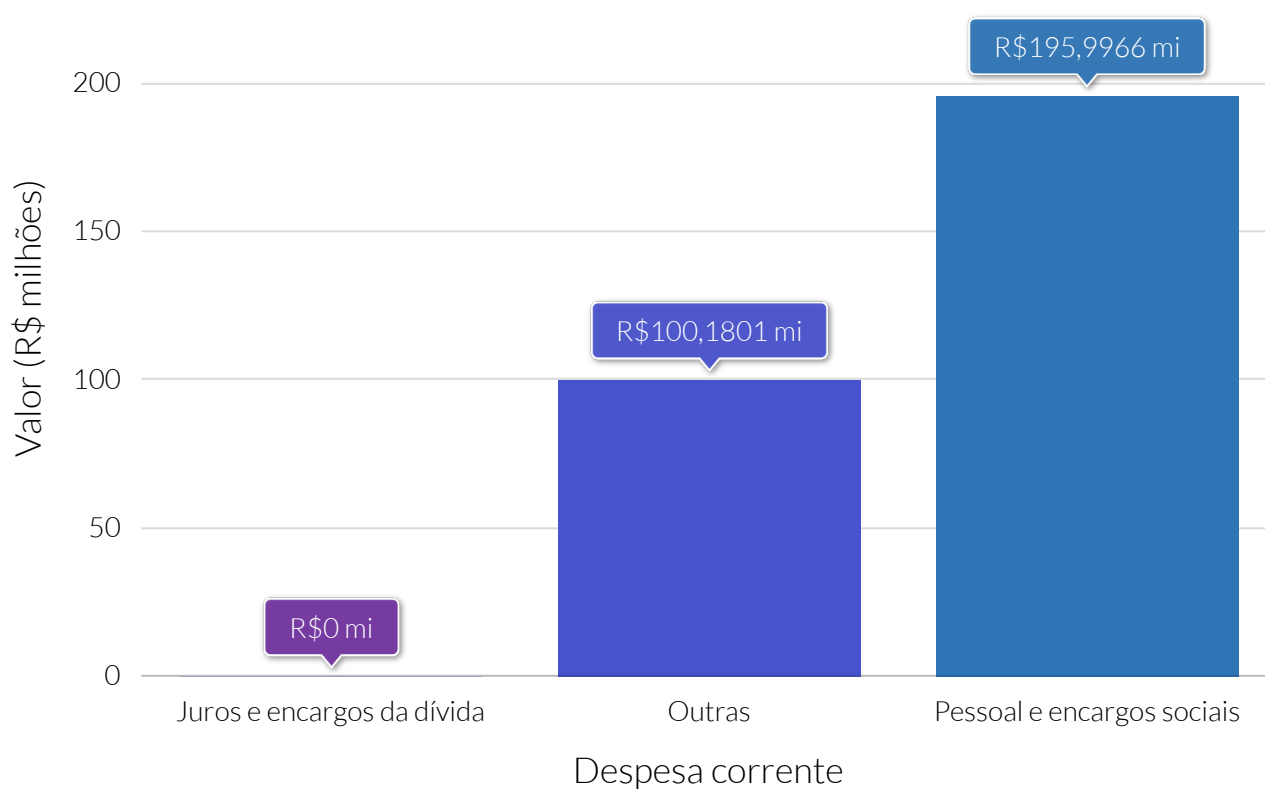

**Fonte:** Sistema de Informações Contábeis e Fiscais do Setor Público Brasileiro (SICONFI).

### Despesa orçamentária empenhada (R\$), por despesa de capital - 2020

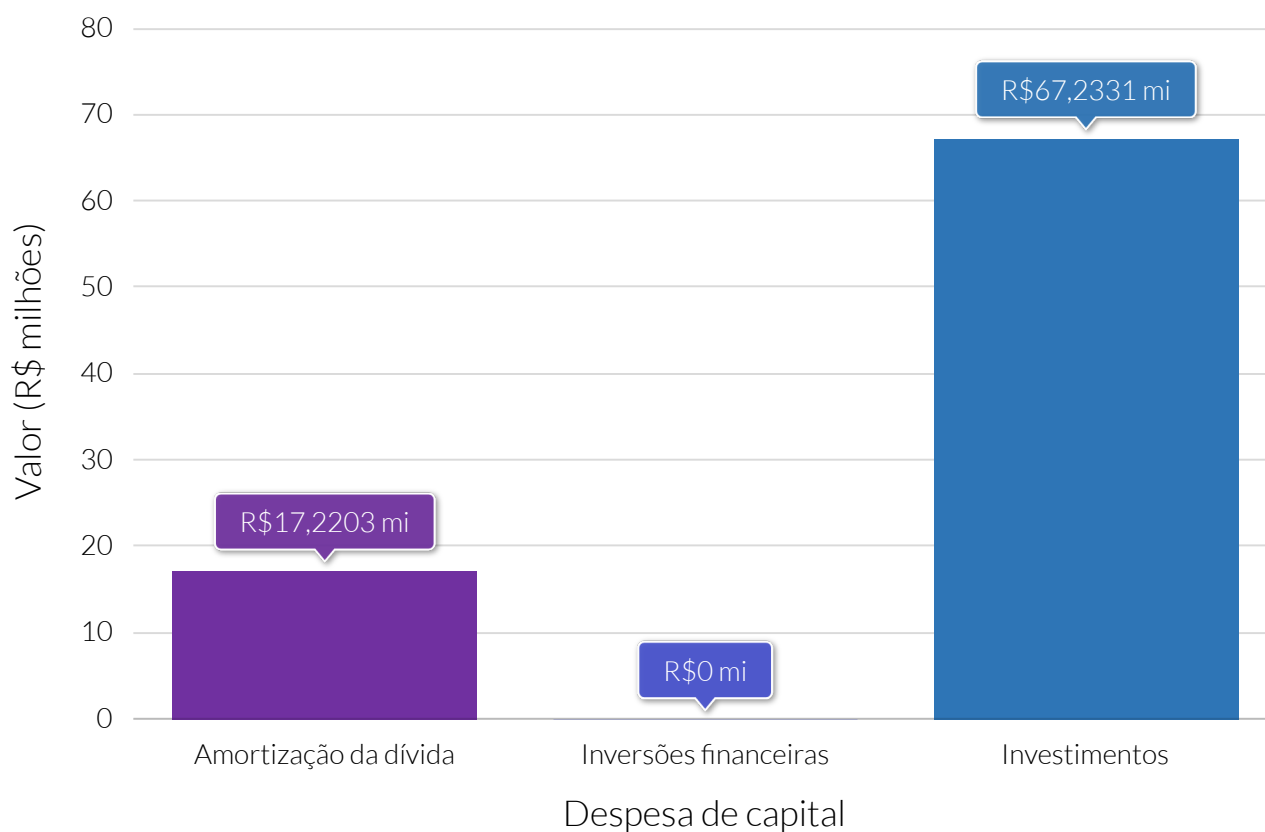

**Fonte:** Sistema de Informações Contábeis e Fiscais do Setor Público Brasileiro (SICONFI).



Segundo o Instituto Brasileiro de Geografia e Estatística (IBGE), no ano de 2018, a soma em valores monetários de todos os bens e serviços finais produzidos por Gurupi alcançou um montante de R\$2.202.620.000. A participação do PIB deste município no PIB de seu estado passou de 7,10% no ano de 2012, para 6,18% no ano de 2018. O PIB de Gurupi ocupou a 3ª posição de Tocantins.

Um total de 1,78% do PIB de Gurupi, em ano de 2018, estava ligado à agropecuária, 6,96% à indústria e 52,84% ao segmento de prestação de serviços. A administração pública e os impostos representavam 26,32% e 12,10%, respectivamente.

Os valores do Valor Adicionado Bruto (VAB), no ano de 2018, referente às categorias agropecuária, indústria e administração pública eram, respectivamente, R\$39.305.000, R\$153.377.000 e R\$579.640.000.

O PIB per capita de Gurupi alcançou o valor de R\$ 25.690,43, ocupando a posição 24º entre os municípios de Tocantins. No comparativo deste indicador, o município ficou acima da média do estado (R\$22.933,07).

### PIB (R\$ milhões) a preços correntes

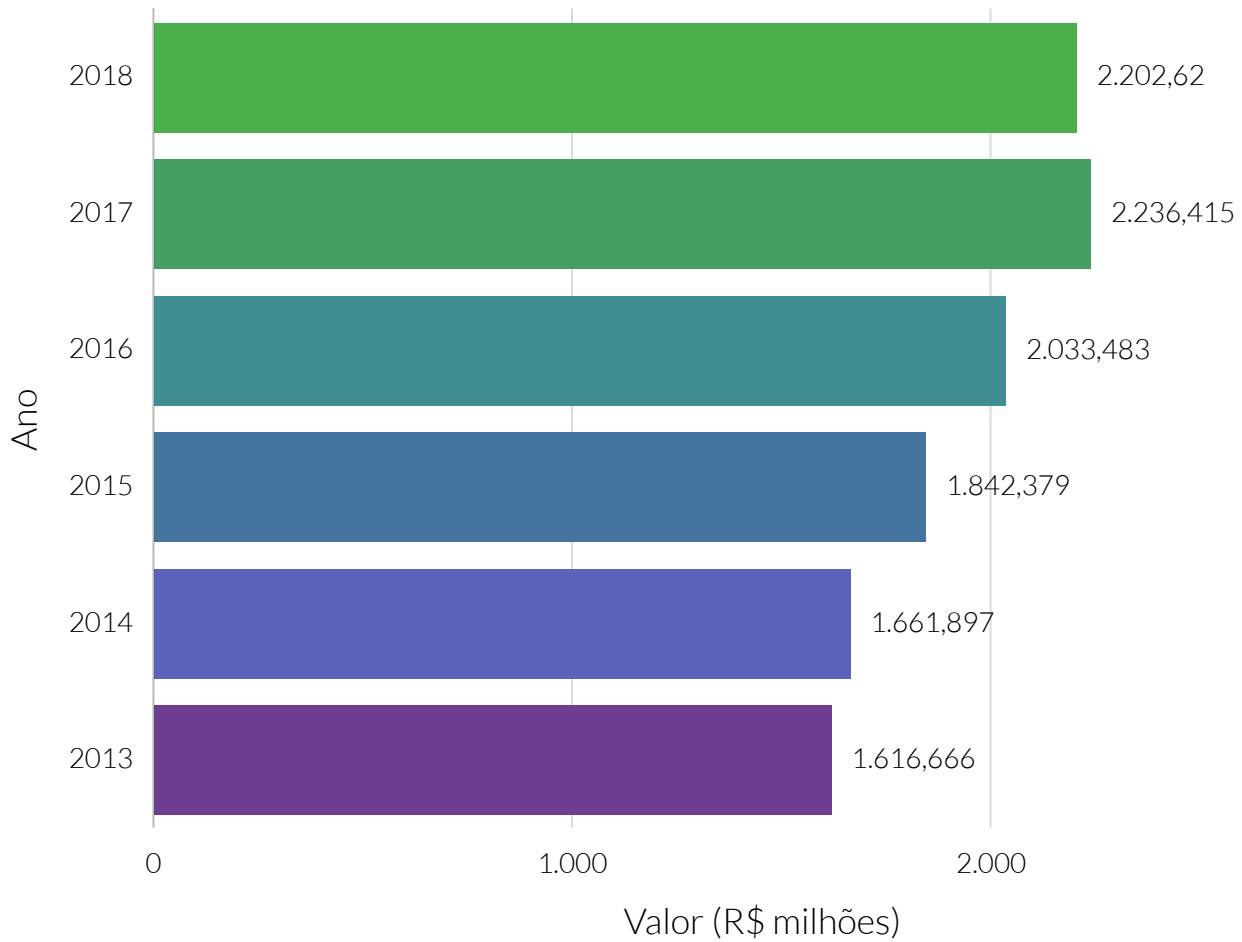

**Fonte:** Instituto Brasileiro de Geografia e Estatística (IBGE).

**Nota:** PIB - Produto Interno Bruto.

### PIB (R\$) per capita a preços correntes dos municípios do cluster - 2018

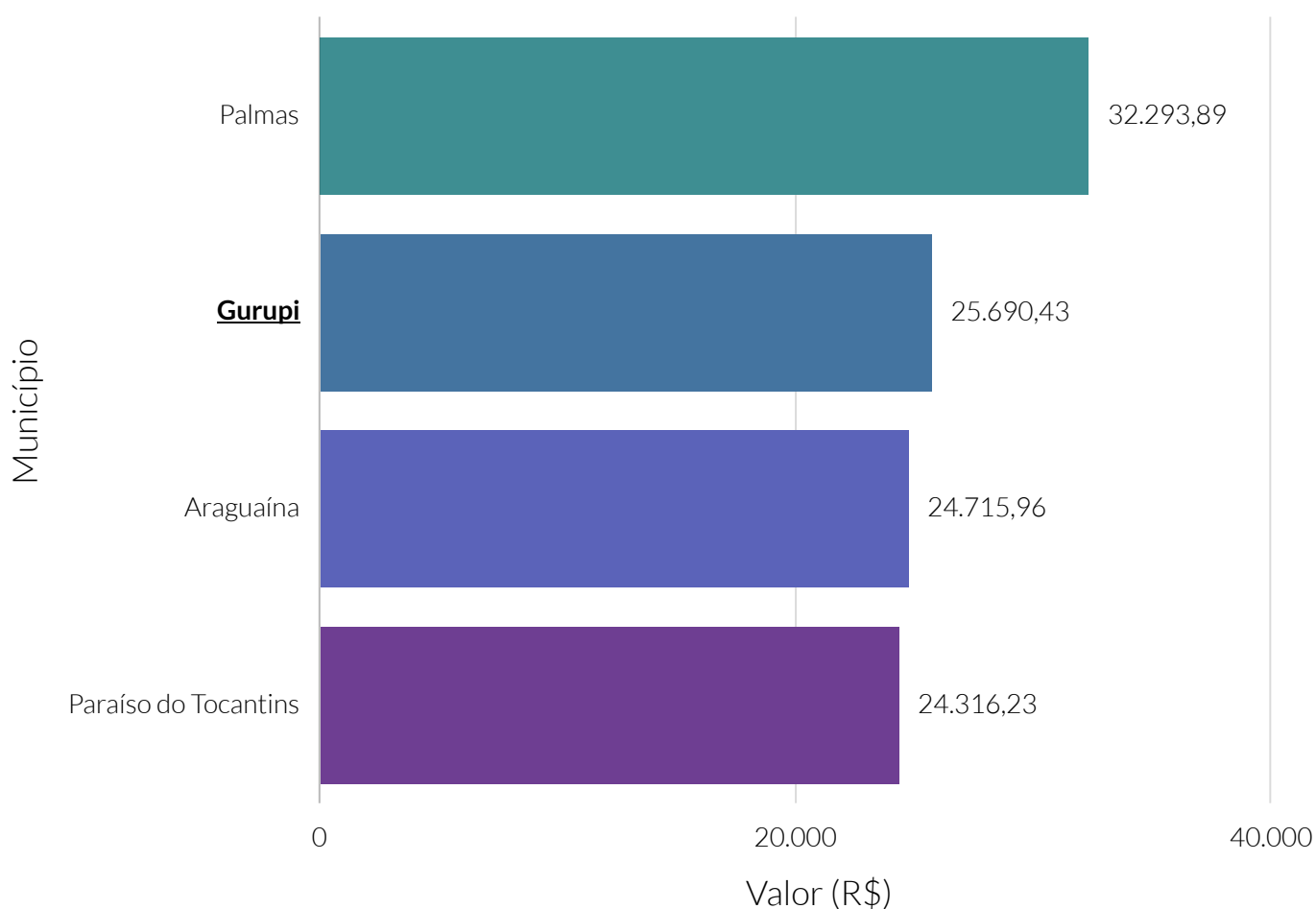

**Fonte:** Instituto Brasileiro de Geografia e Estatística (IBGE).

**Nota:** PIB - Produto Interno Bruto.

O cluster é um agrupamento de municípios que fazem parte do mesmo estado e possuem similaridades econômicas, sociais e demográficas. Para o agrupamento foram utilizados os seguintes indicadores: Estimativa populacional, IDHm, Rendimento nominal médio mensal domiciliar per capita dos domicílios particulares permanentes urbanos, PIB, Quantidade de empresas, Quantidade de empregos, Potencial de Consumo e Receita orçamentária (R\$) tributária (exceto intraorçamentária).

### Valor relativo do PIB do município na composição do PIB do estado

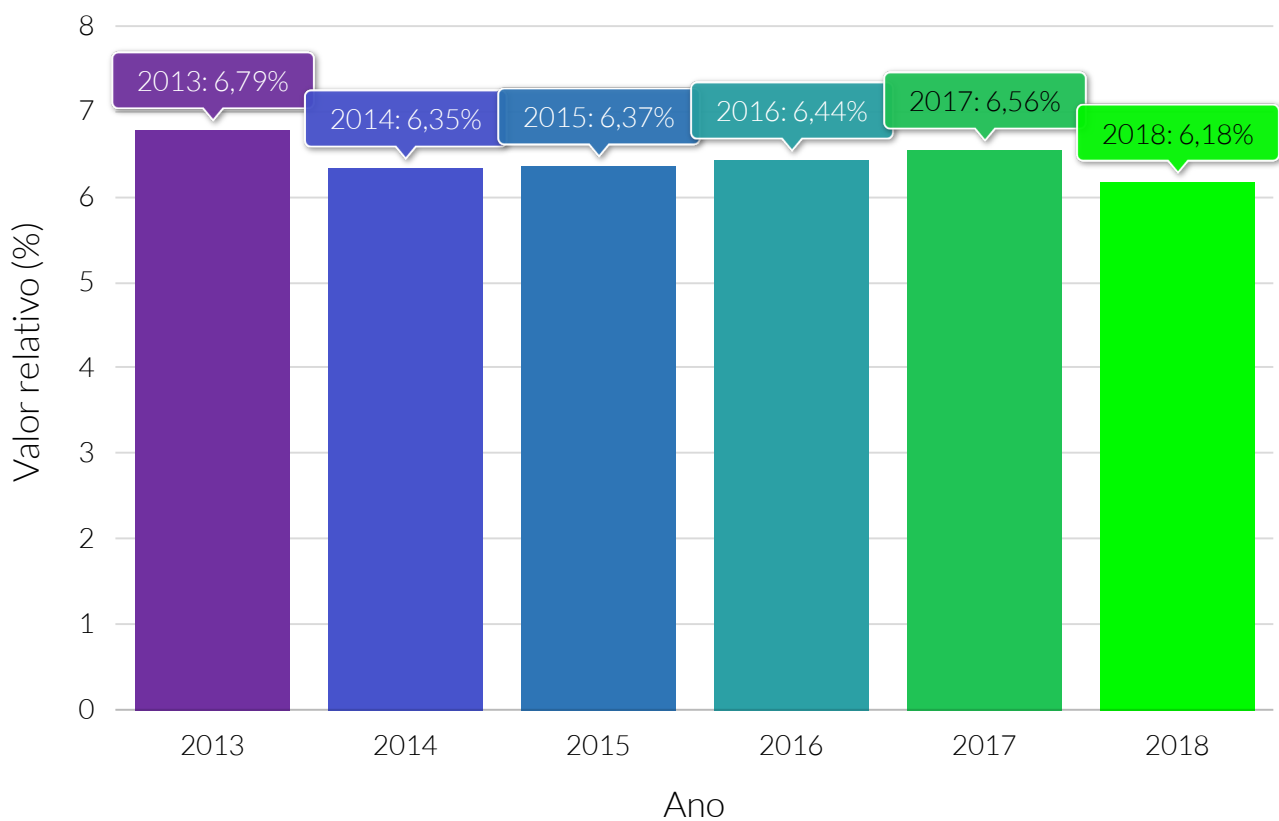

**Fonte:** Instituto Brasileiro de Geografia e Estatística (IBGE).

**Nota:** PIB - Produto Interno Bruto.

### Valor (R\$) do VAB por tipo - 2018

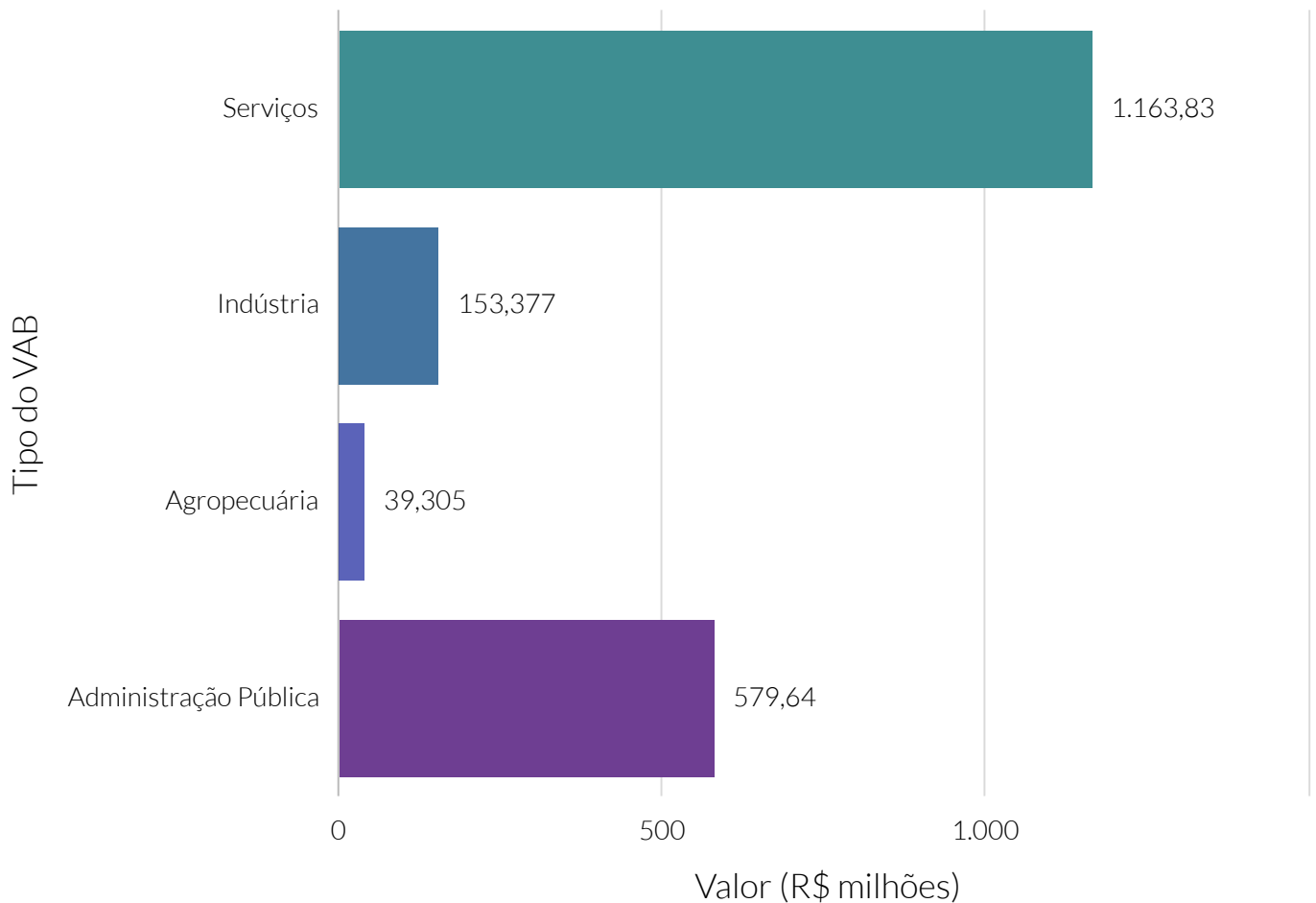

**Fonte:** Instituto Brasileiro de Geografia e Estatística (IBGE).

**Nota:** Administração Pública compreende administração, defesa, educação e saúde públicas e seguridade social.

VAB - Valor Adicionado Bruto.

### Valor relativo do VAB na composição do PIB, por tipo - 2018

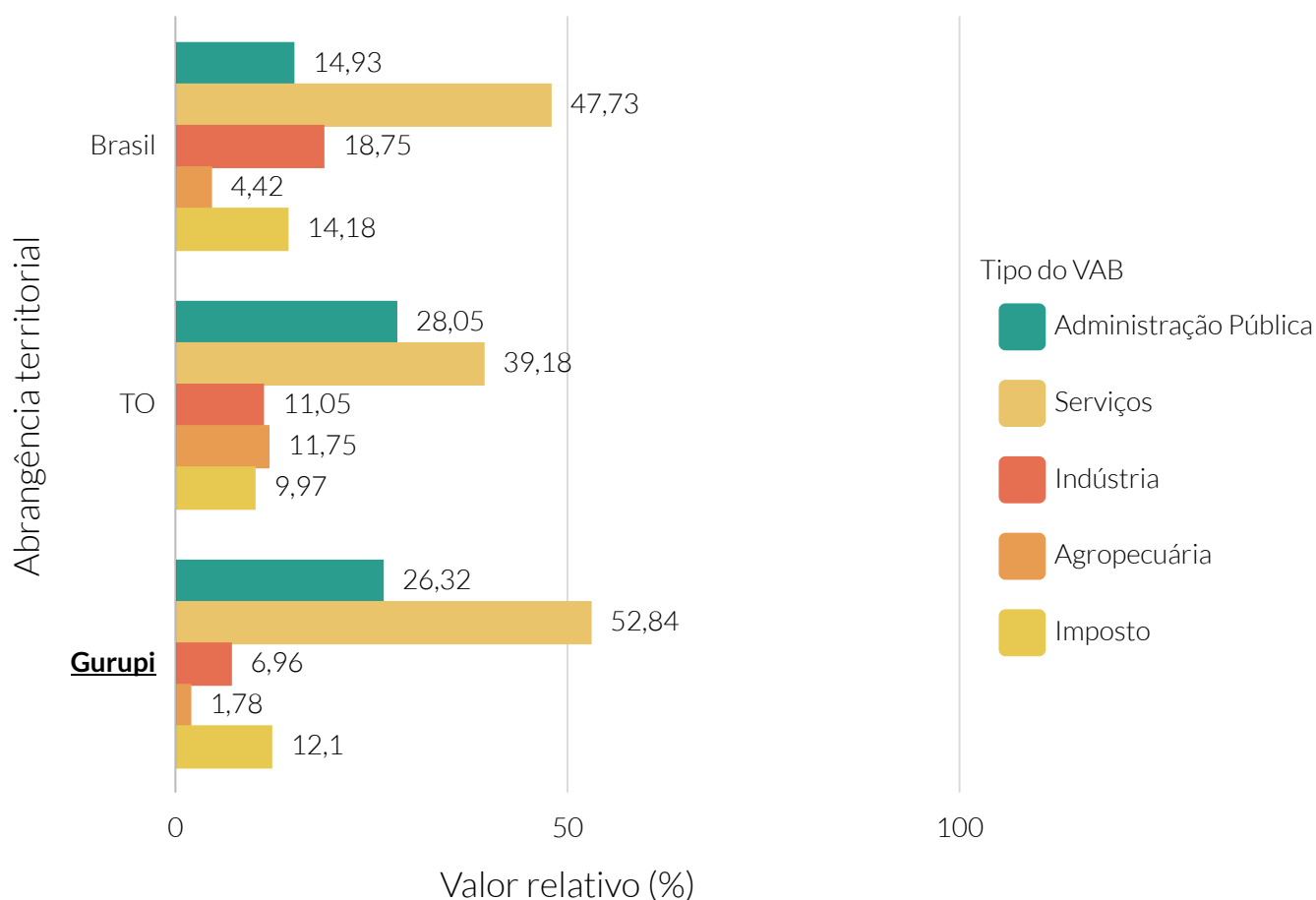

**Fonte:** Instituto Brasileiro de Geografia e Estatística (IBGE).

**Nota:** Administração Pública compreende administração, defesa, educação e saúde públicas e seguridade social

PIB - Produto Interno Bruto.

VAB - Valor Adicionado Bruto.

Segundo dados do Ministério da Economia, Gurupi registrou em junho do ano de 2021 uma corrente de comércio exterior de US\$ 31.705.783.

As exportações em junho do ano de 2021 apresentaram um valor de US\$ 31.691.475 e as importações, US\$ 14.308. Com esse desempenho, a balança comercial do município apresentou um valor de US\$31.677.167.

### Valor (US\$ FOB) das exportações e importações

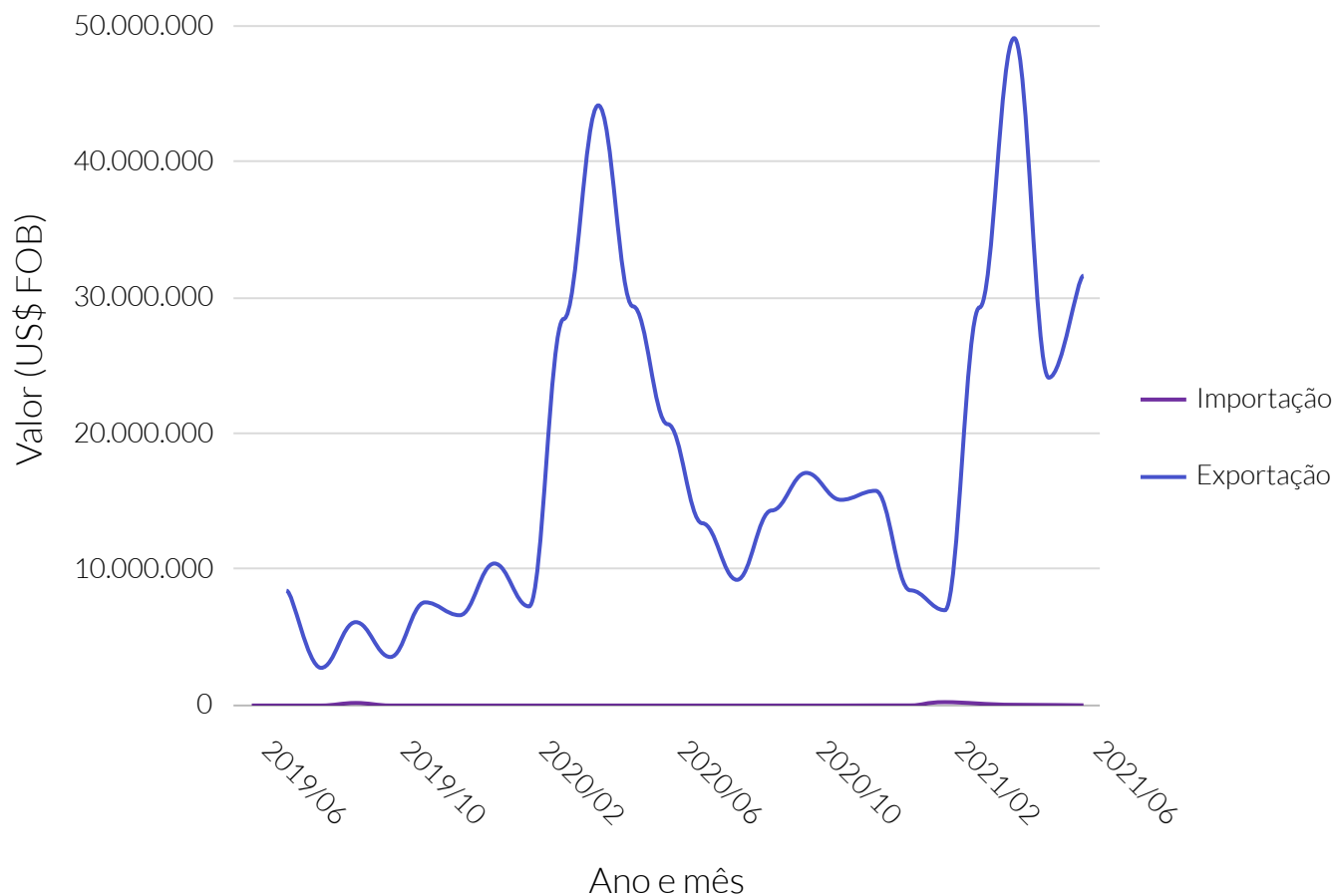

**Fonte:** Ministério da Economia.

**Nota:** FOB – *Free On Board*: Livre a bordo. Quando os custos e riscos do frete é assumido pelo comprador a partir que a mercadoria é colocada a bordo do transporte.



### Valor (US\$ FOB) das exportações e importações

Período	Exportação (US\$ FOB)	Importação (US\$ FOB)
Junho de 2019	Sem informação	0
Julho de 2019	8.467.560	0
Agosto de 2019	2.775.485	0
Setembro de 2019	6.146.570	187.329
Outubro de 2019	3.574.976	527
Novembro de 2019	7.607.486	1.326
Dezembro de 2019	6.658.787	0
Janeiro de 2020	10.471.285	0
Fevereiro de 2020	7.308.165	0
Março de 2020	28.505.082	0
Abril de 2020	44.252.814	0
Maio de 2020	29.432.325	0
Junho de 2020	20.746.559	0
Julho de 2020	13.439.714	0
Agosto de 2020	9.266.511	0
Setembro de 2020	14.379.511	0
Outubro de 2020	17.154.661	0
Novembro de 2020	15.165.097	0
Dezembro de 2020	15.831.604	5.953
Janeiro de 2021	8.494.800	7.373
Fevereiro de 2021	7.027.307	247.483
Março de 2021	29.352.824	Sem informação
Abril de 2021	49.210.215	54.417
Maio de 2021	24.173.849	Sem informação
Junho de 2021	31.691.475	14.308

### Valor (US\$) da corrente de comércio exterior

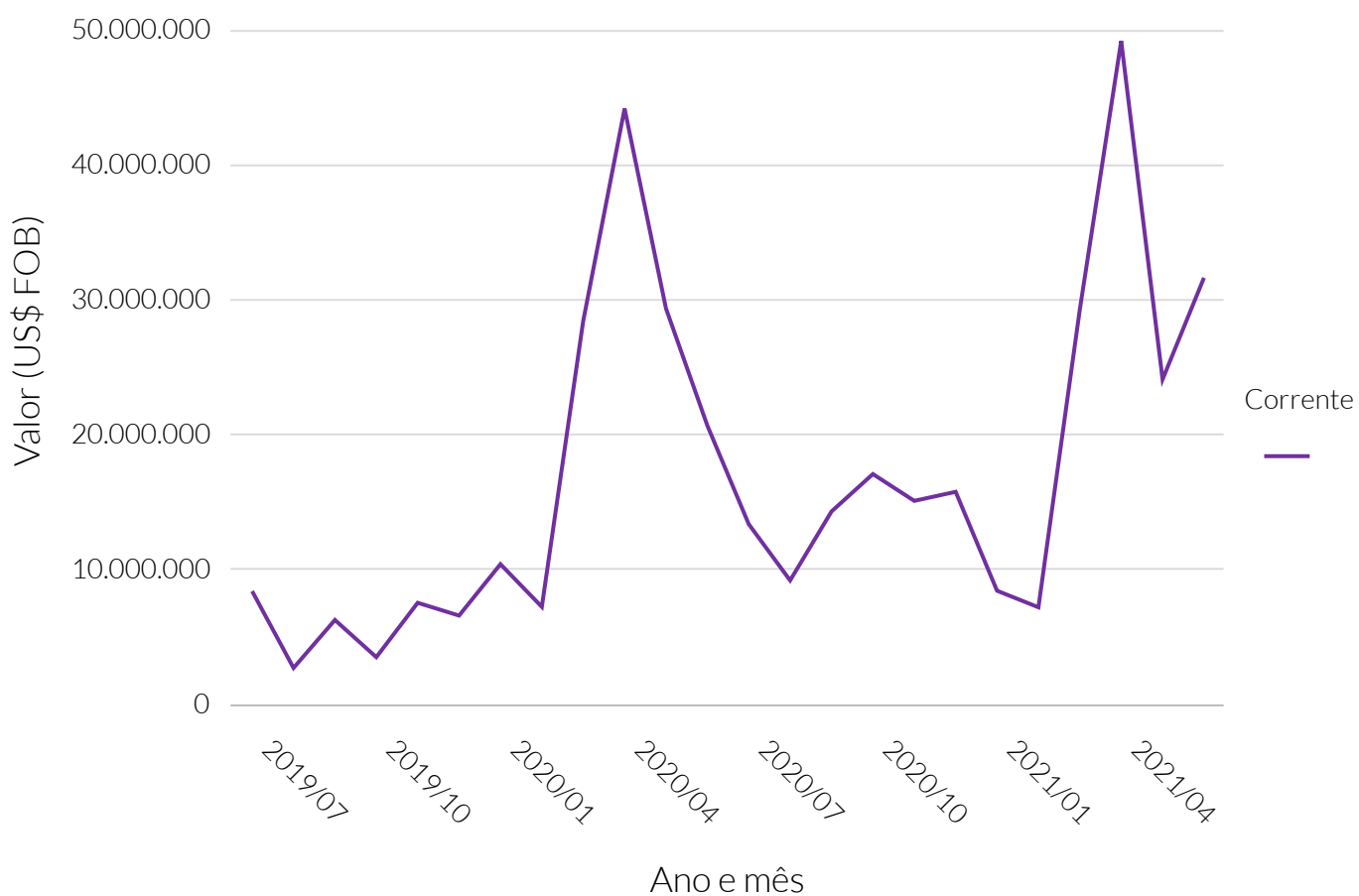

Fonte: Ministério da Economia.

### Valor (US\$) da corrente de comércio exterior

Período	Corrente do comércio exterior (US\$ FOB)
Julho de 2019	8.467.560
Agosto de 2019	2.775.485
Setembro de 2019	6.333.899
Outubro de 2019	3.575.503
Novembro de 2019	7.608.812
Dezembro de 2019	6.658.787
Janeiro de 2020	10.471.285
Fevereiro de 2020	7.308.165
Março de 2020	28.505.082
Abril de 2020	44.252.814
Mai de 2020	29.432.325
Junho de 2020	20.746.559
Julho de 2020	13.439.714
Agosto de 2020	9.266.511
Setembro de 2020	14.379.511
Outubro de 2020	17.154.661
Novembro de 2020	15.165.097
Dezembro de 2020	15.837.557
Janeiro de 2021	8.502.173
Fevereiro de 2021	7.274.790
Março de 2021	29.352.824
Abril de 2021	49.264.632
Mai de 2021	24.173.849
Junho de 2021	31.705.783

### Valor (US\$) da balança comercial

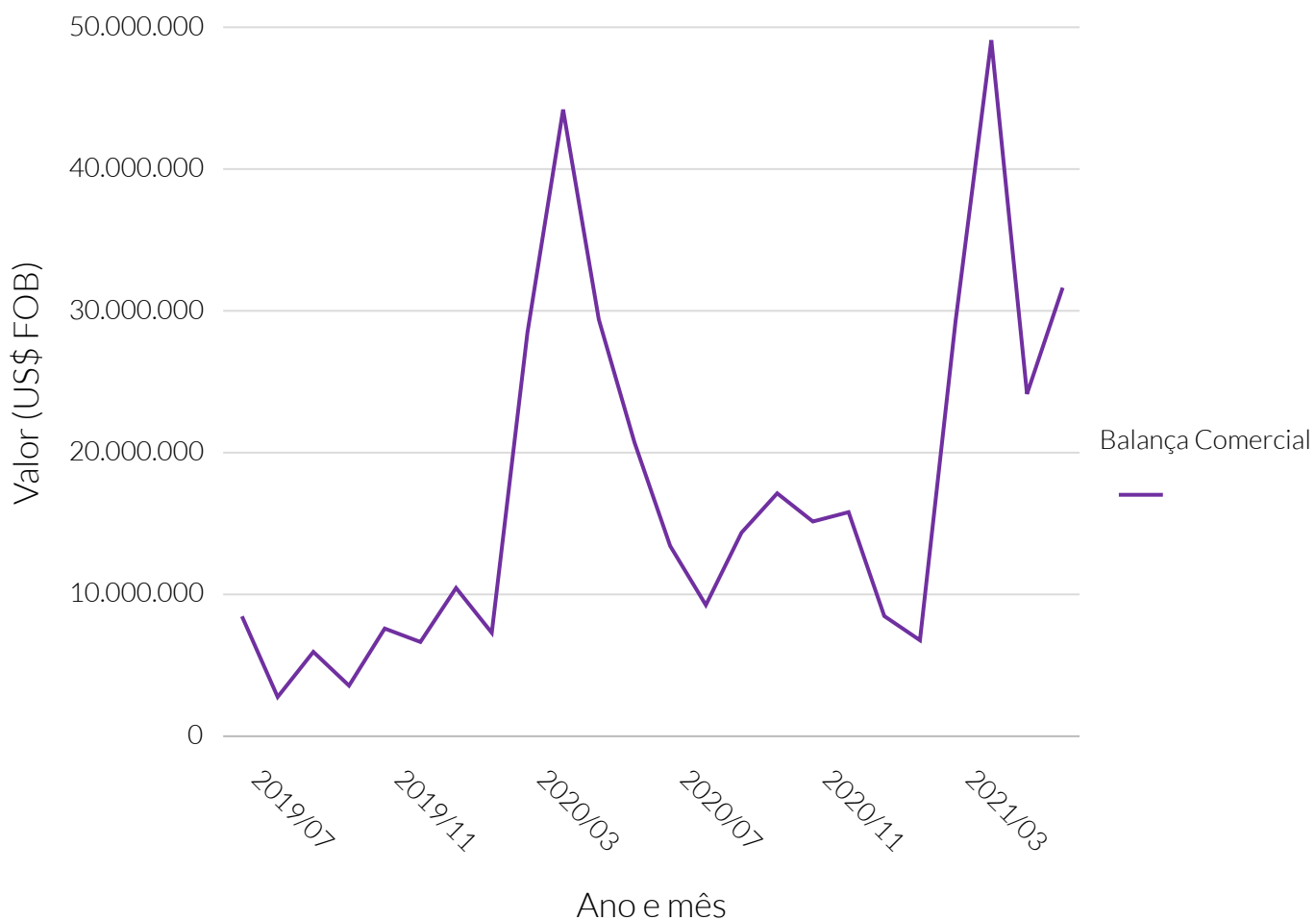

Fonte: Ministério da Economia.

### Valor (US\$) da balança comercial

Período	Balança comercial (US\$ FOB)
Julho de 2019	8.467.560
Agosto de 2019	2.775.485
Setembro de 2019	5.959.241
Outubro de 2019	3.574.449
Novembro de 2019	7.606.160
Dezembro de 2019	6.658.787
Janeiro de 2020	10.471.285
Fevereiro de 2020	7.308.165
Março de 2020	28.505.082
Abril de 2020	44.252.814
Maio de 2020	29.432.325
Junho de 2020	20.746.559
Julho de 2020	13.439.714
Agosto de 2020	9.266.511
Setembro de 2020	14.379.511
Outubro de 2020	17.154.661
Novembro de 2020	15.165.097
Dezembro de 2020	15.825.651
Janeiro de 2021	8.487.427
Fevereiro de 2021	6.779.824
Março de 2021	29.352.824
Abril de 2021	49.155.798
Maio de 2021	24.173.849
Junho de 2021	31.677.167

### Valor (US\$ FOB) das exportações, por principais países de destino - 2021/06

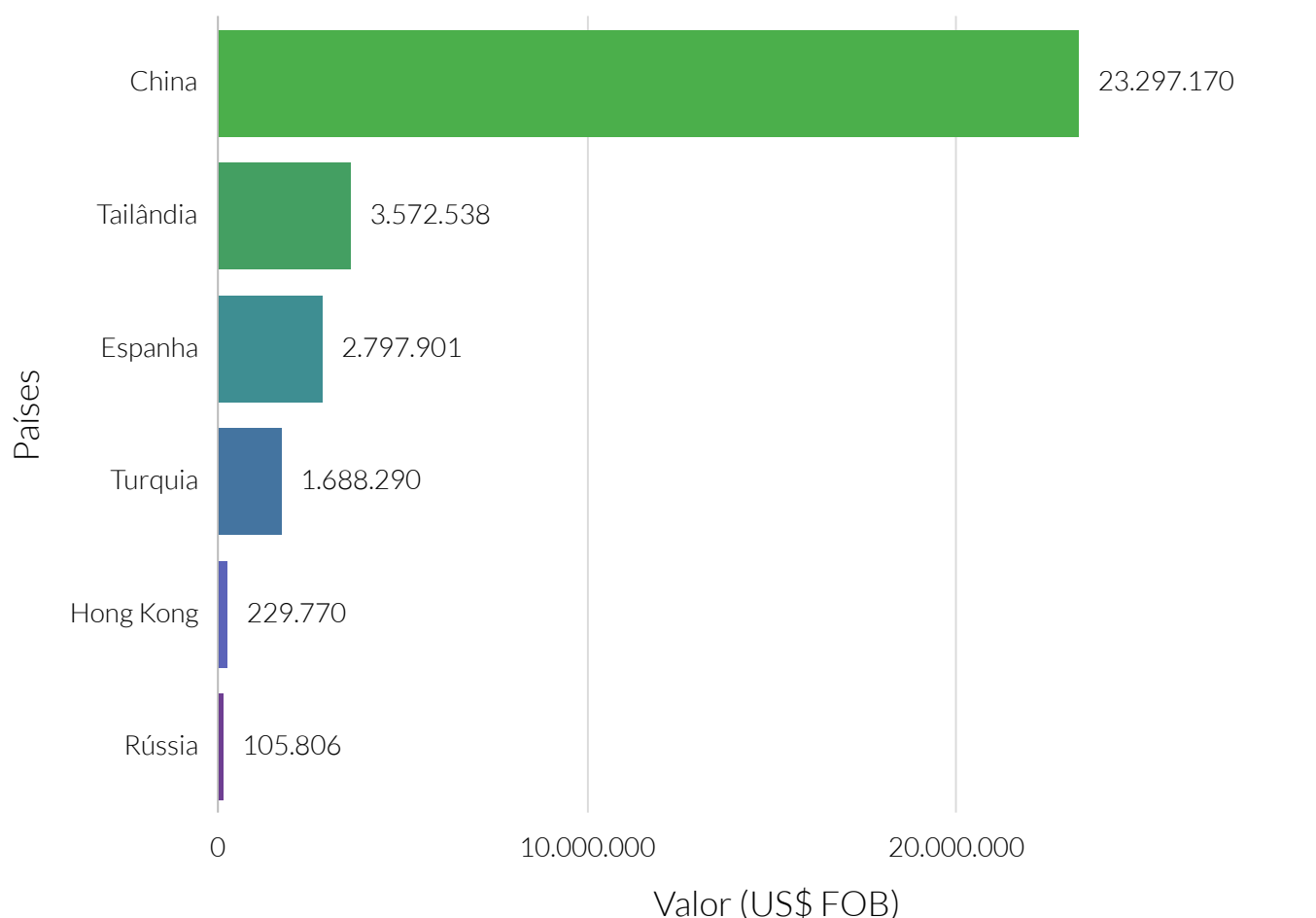

**Fonte:** Ministério da Economia.

**Nota:** FOB – *Free On Board*: Livre a bordo. Quando os custos e riscos do frete é assumido pelo comprador a partir que a mercadoria é colocada a bordo do transporte.

### Valor relativo das exportações, por principais países de destino - 2021/06

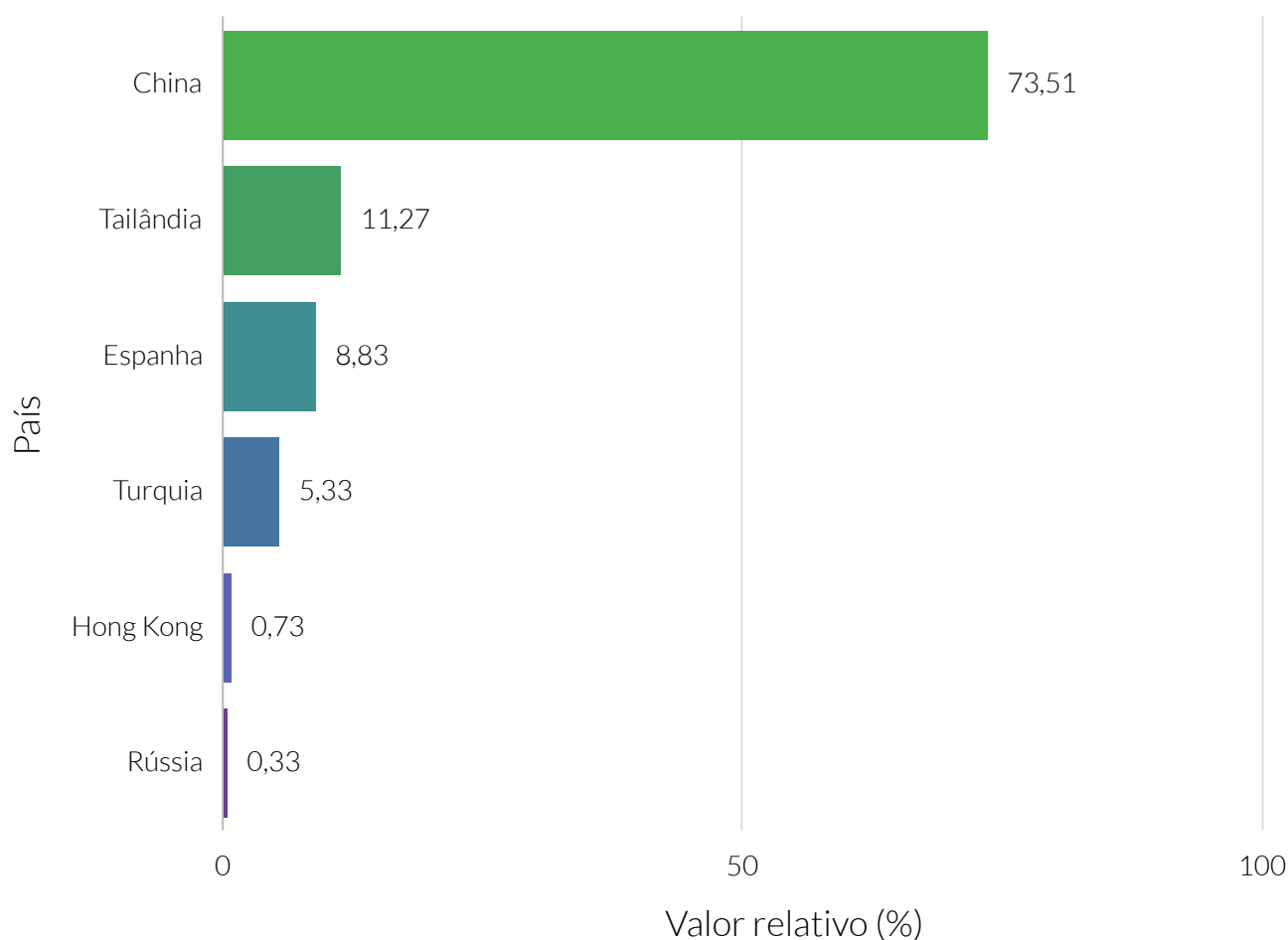

**Fonte:** Ministério da Economia.

### Valor (US\$ FOB) das importações, por principais países de origem - 2020/12

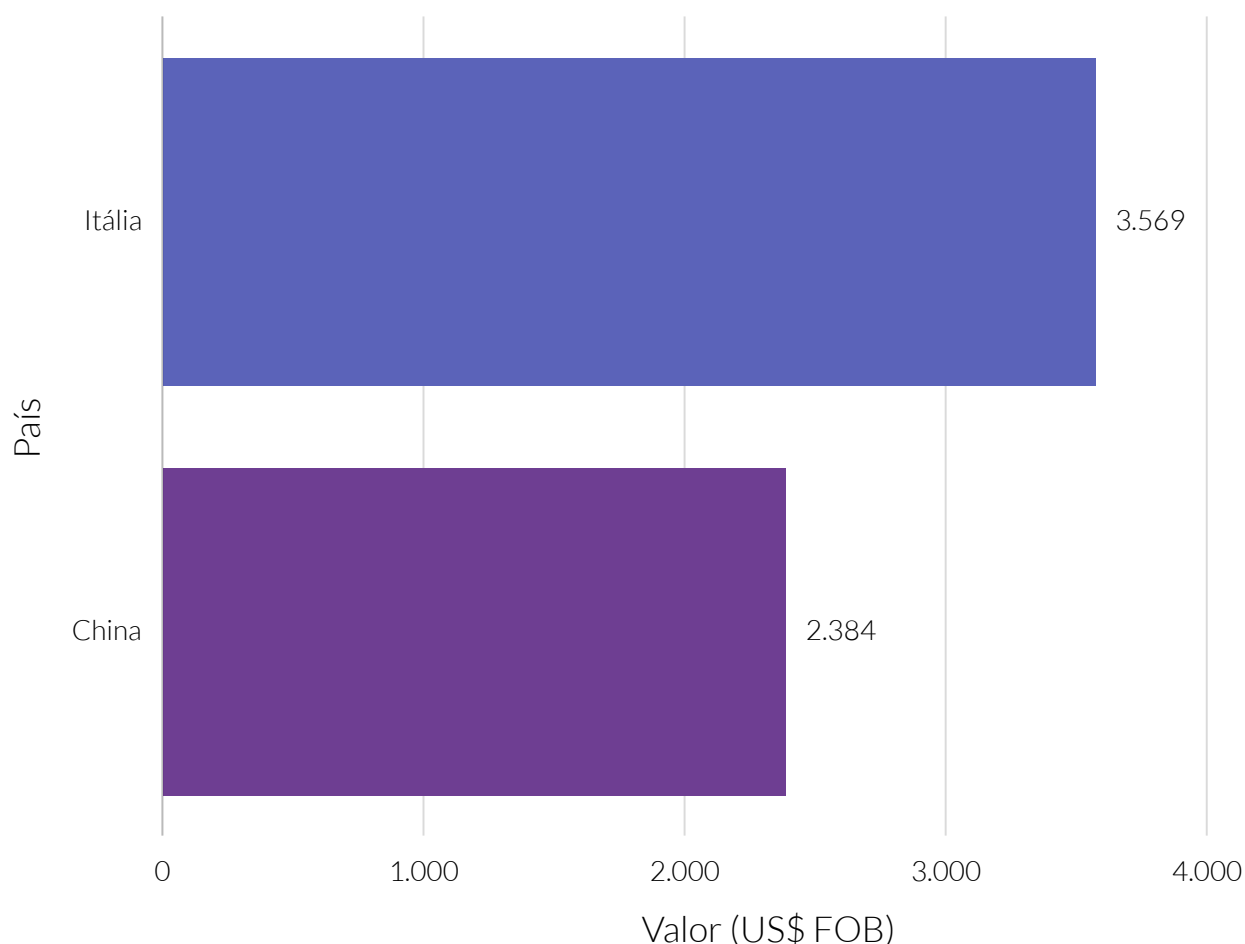

**Fonte:** Ministério da Economia.

**Nota:** FOB – *Free On Board*: Livre a bordo. Quando os custos e riscos do frete é assumido pelo comprador a partir que a mercadoria é colocada a bordo do transporte.



### Valor relativo das importações, por principais países de origem - 2020/12

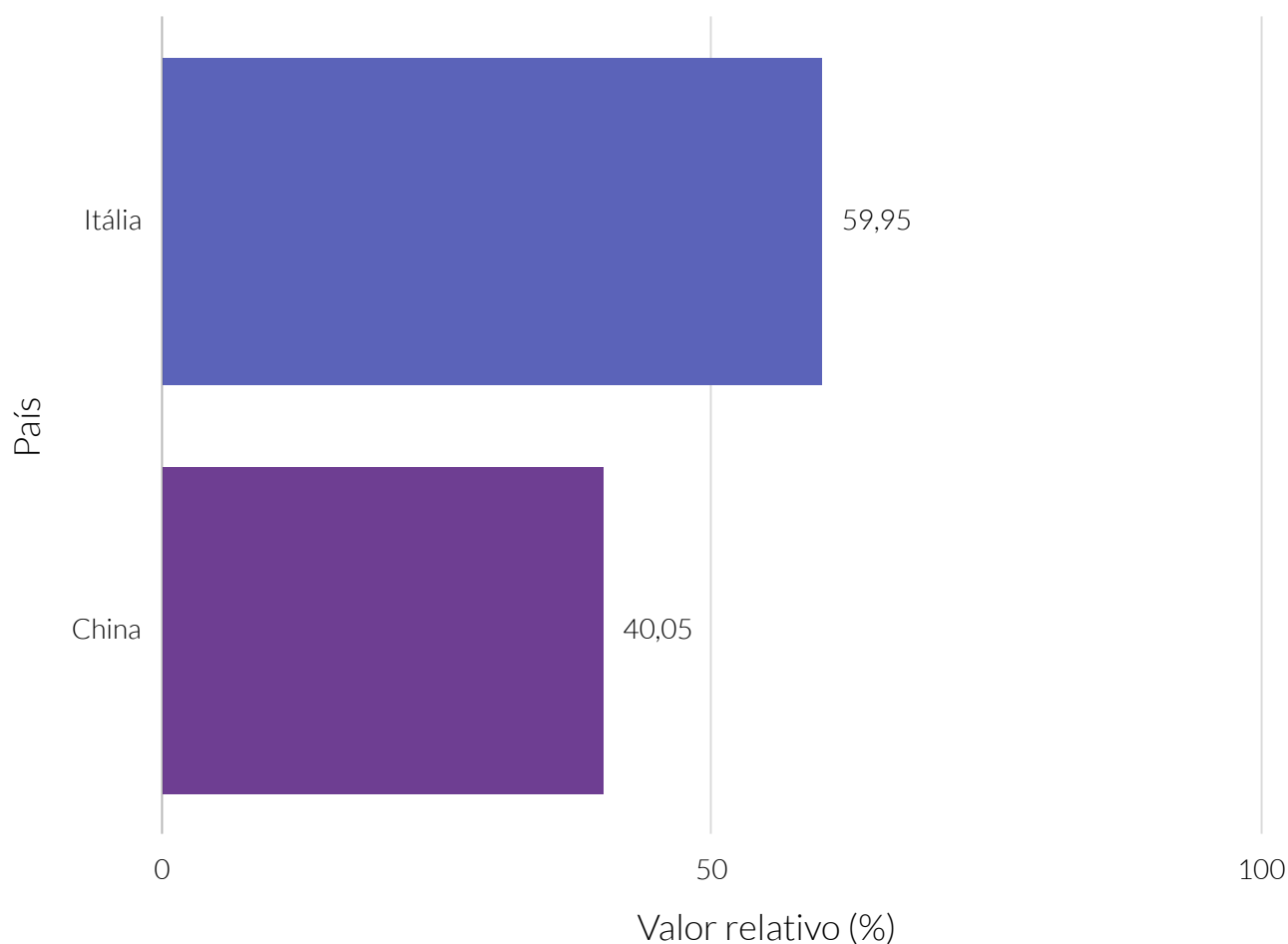

**Fonte:** Ministério da Economia.

De acordo com dados da Relação Anual de Informações Sociais (RAIS) do Ministério da Economia, no que diz respeito ao estoque de empresas e empregos, no ano de 2019, Gurupi contava com 3.564 estabelecimentos que totalizavam 15.168 empregos formais. As empresas de micro, pequeno, médio e grande representavam, respectivamente, 93,01%, 6,09%, 0,56% e 0,34% dos negócios do município.

Entre o ano de 2015 e o ano de 2019, o estoque de empresas registrou uma taxa média anual de -1,49%, representando uma variação de -278,00 estabelecimentos em relação ao ano de 2015. Nesse período, a evolução do número de empregos formais registrou uma taxa média de 0,29% ao ano.

Em maio do ano de 2020, a quantidade de admitidos e desligados no trabalho formal foi de, respectivamente 529 e 407, resultando em um saldo de 122 admitidos e desligados no mercado de trabalho formal.

### Quantidade de empresas

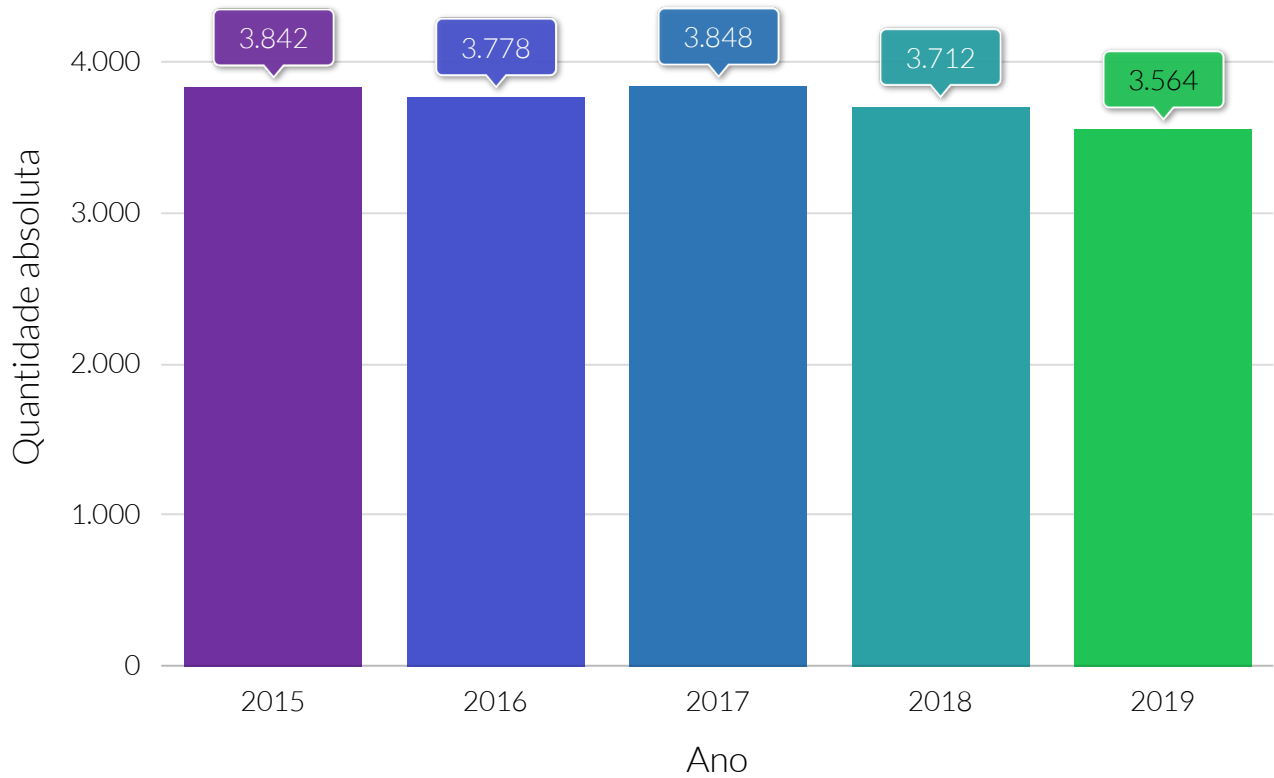

**Fonte:** Ministério da economia.

### Quantidade de empregos

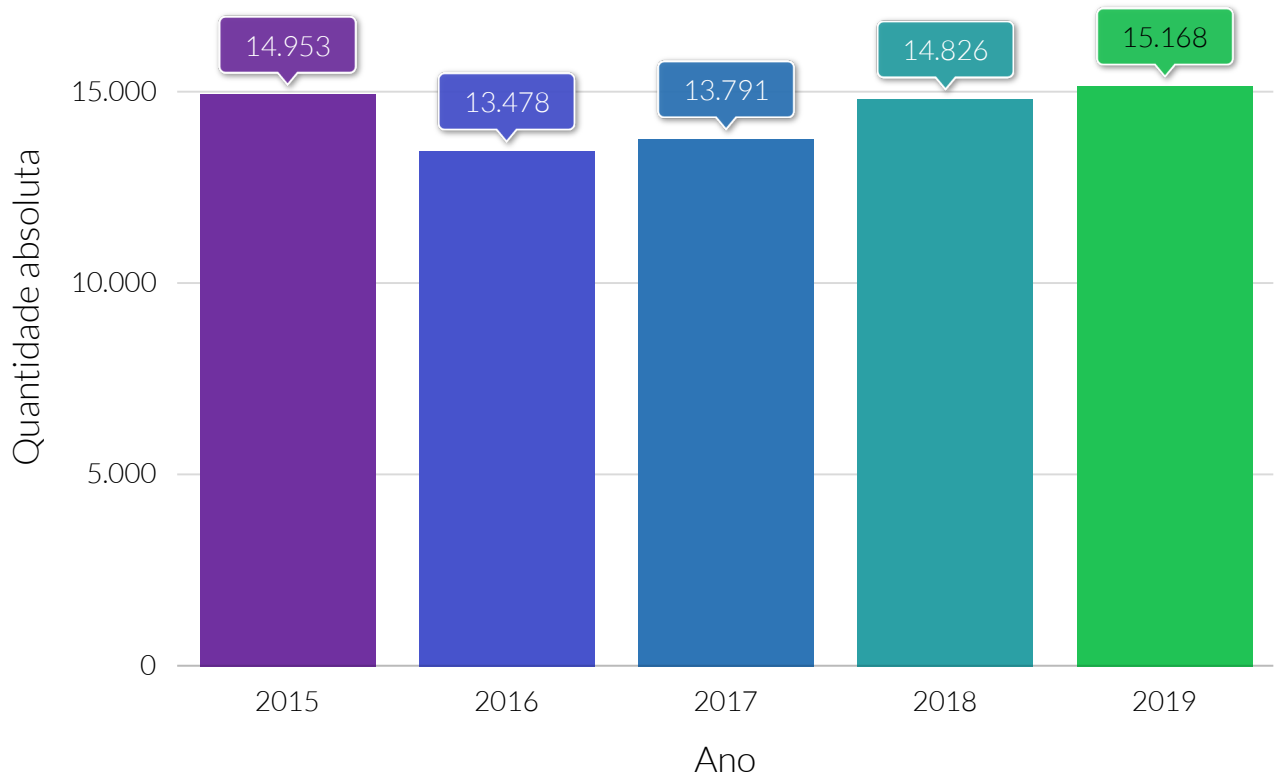

**Fonte:** Ministério da economia.

Taxa média anual do crescimento, de 2015 a 2019, da quantidade de empresas e empregos

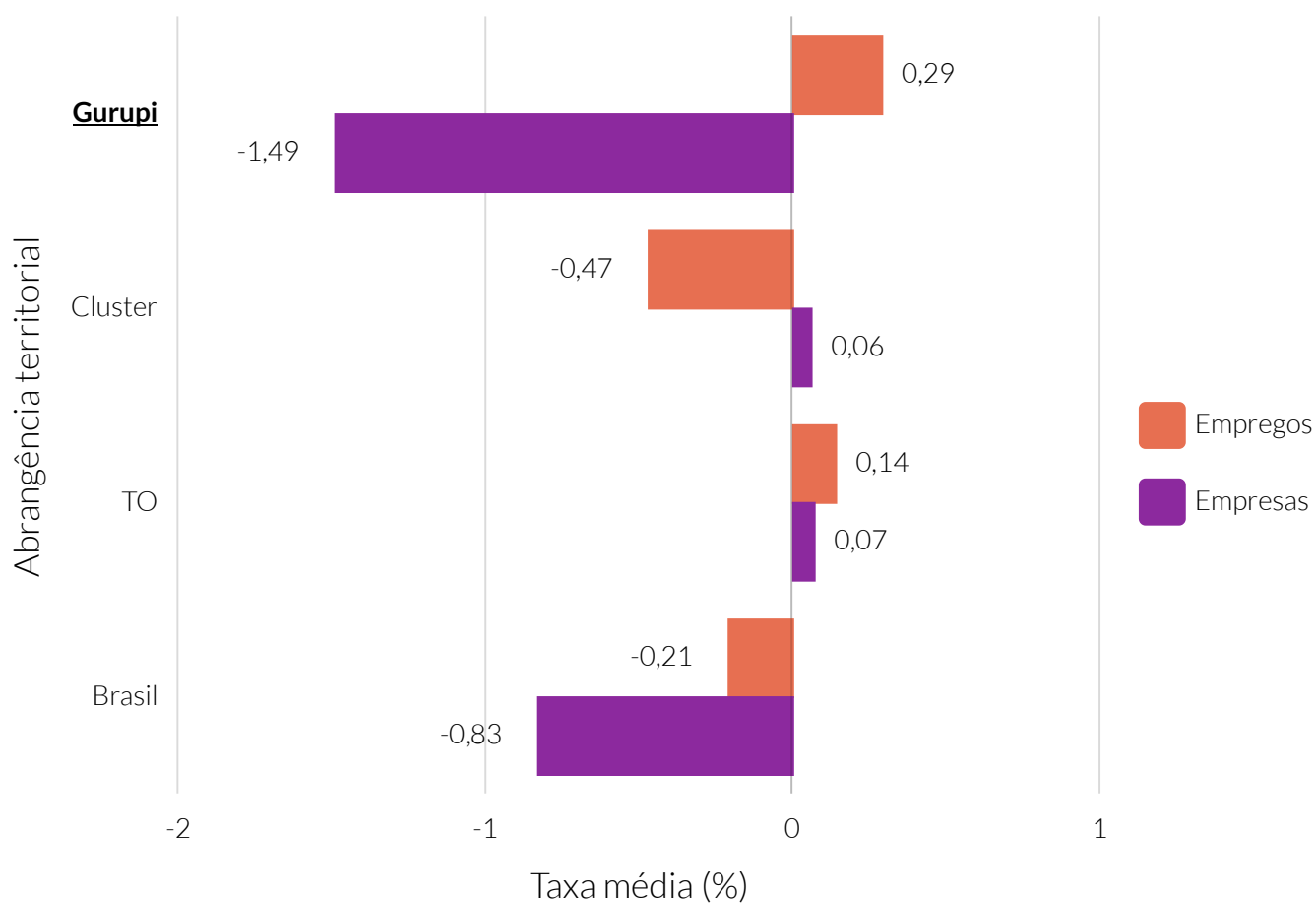

**Fonte:** Relação Anual de Informações Sociais (RAIS).

**Nota:** A taxa média anual foi calculada por meio do método geométrico.

Taxa média anual do crescimento da quantidade de empresas, de 2015 a 2019, dos municípios do cluster

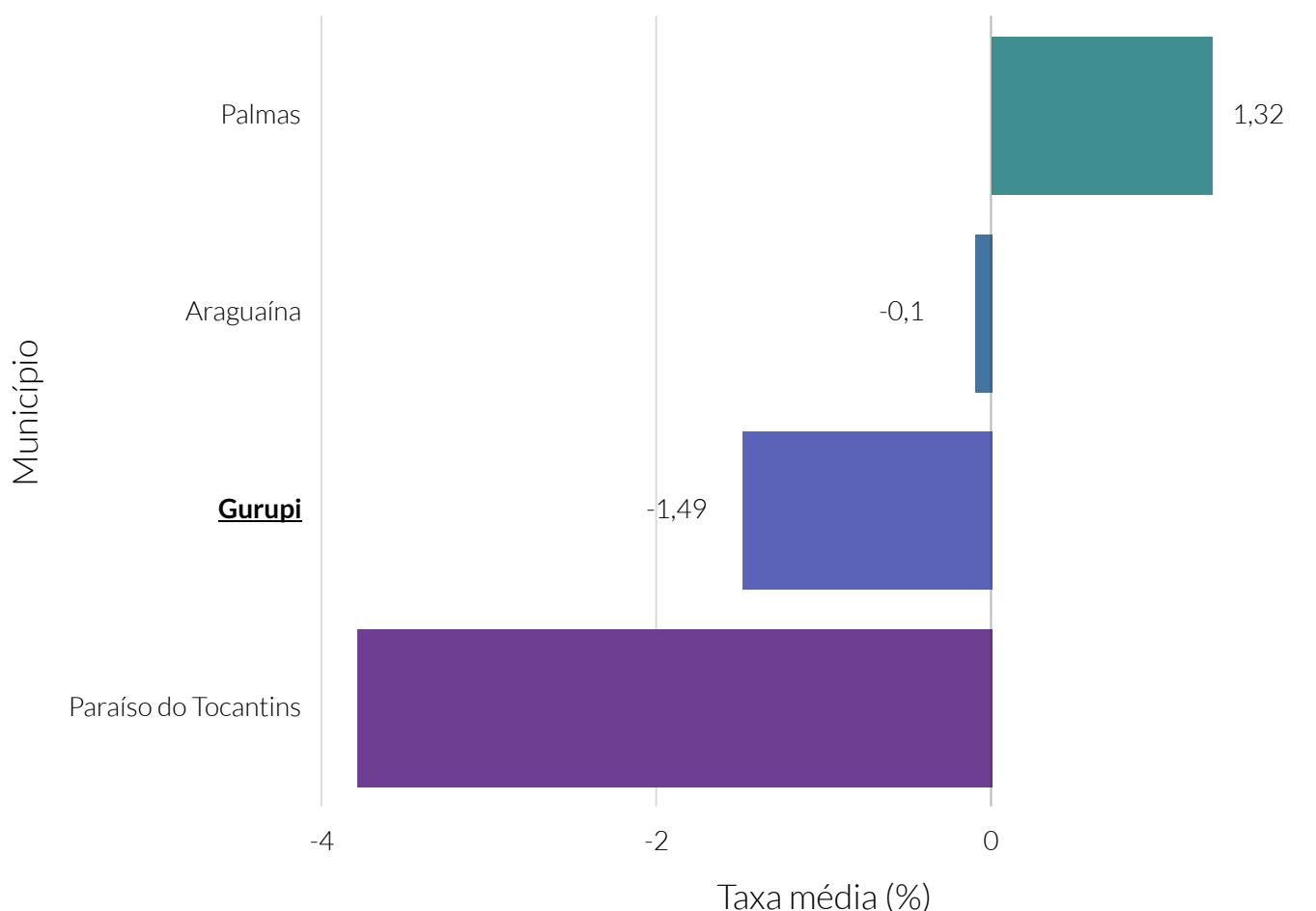

**Fonte:** Relação Anual de Informações Sociais (RAIS).

**Nota:** O cluster é um agrupamento de municípios que fazem parte do mesmo estado e possuem similaridades econômicas, sociais e demográficas. Para o agrupamento foram utilizados os seguintes indicadores: Estimativa populacional, IDHm, Rendimento nominal médio mensal domiciliar per capita dos domicílios particulares permanentes urbanos, PIB, Quantidade de empresas, Quantidade de empregos, Potencial de Consumo e Receita orçamentária (R\$) tributária (exceto intraorçamentária).

Taxa média anual do crescimento da quantidade de empregos, de 2015 a 2019, dos municípios do cluster

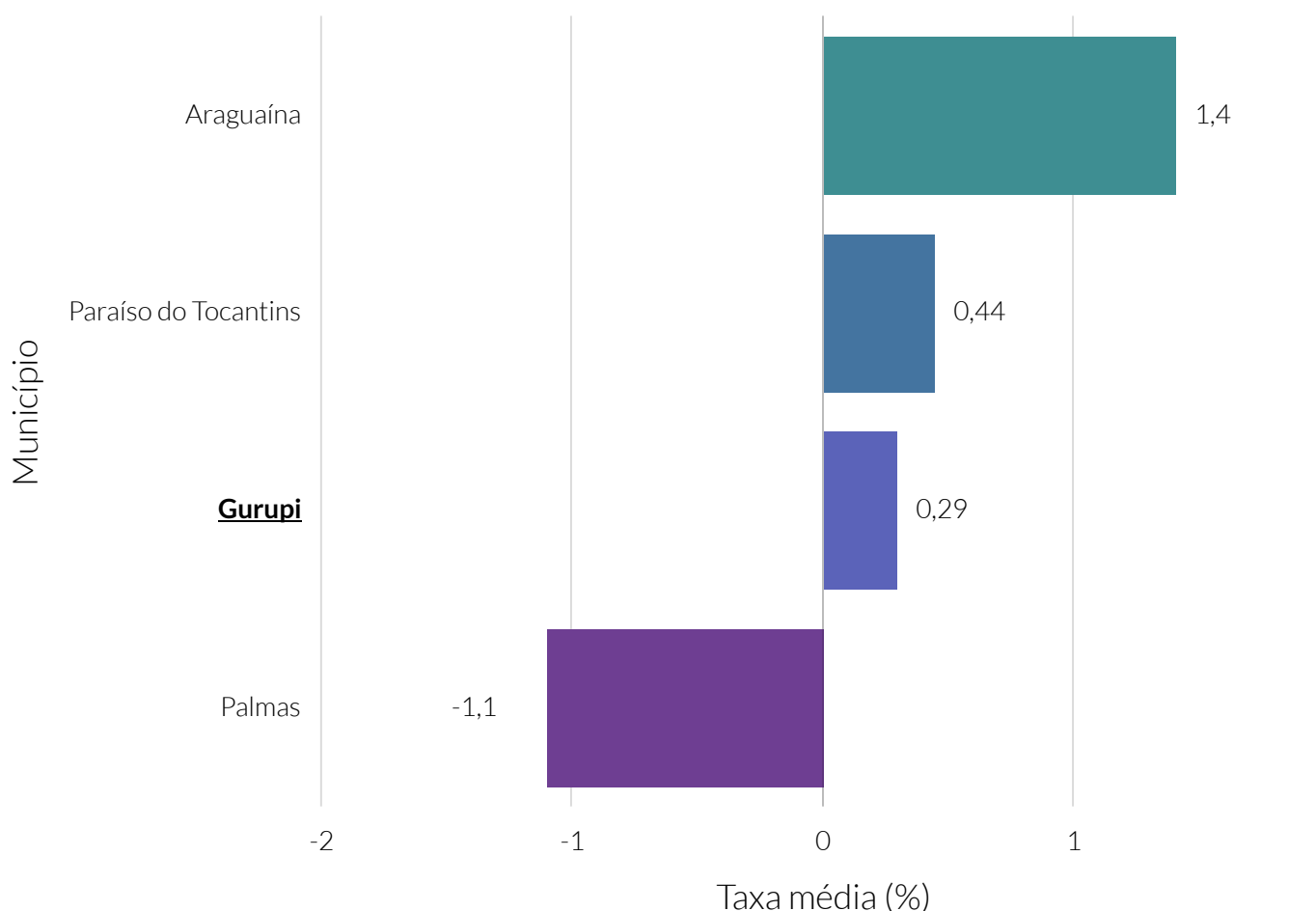

**Fonte:** Relação Anual de Informações Sociais (RAIS).

**Nota:** O cluster é um agrupamento de municípios que fazem parte do mesmo estado e possuem similaridades econômicas, sociais e demográficas. Para o agrupamento foram utilizados os seguintes indicadores: Estimativa populacional, IDHm, Rendimento nominal médio mensal domiciliar per capita dos domicílios particulares permanentes urbanos, PIB, Quantidade de empresas, Quantidade de empregos, Potencial de Consumo e Receita orçamentária (R\$) tributária (exceto intraorçamentária).

### Quantidade de empresas, por porte - 2019

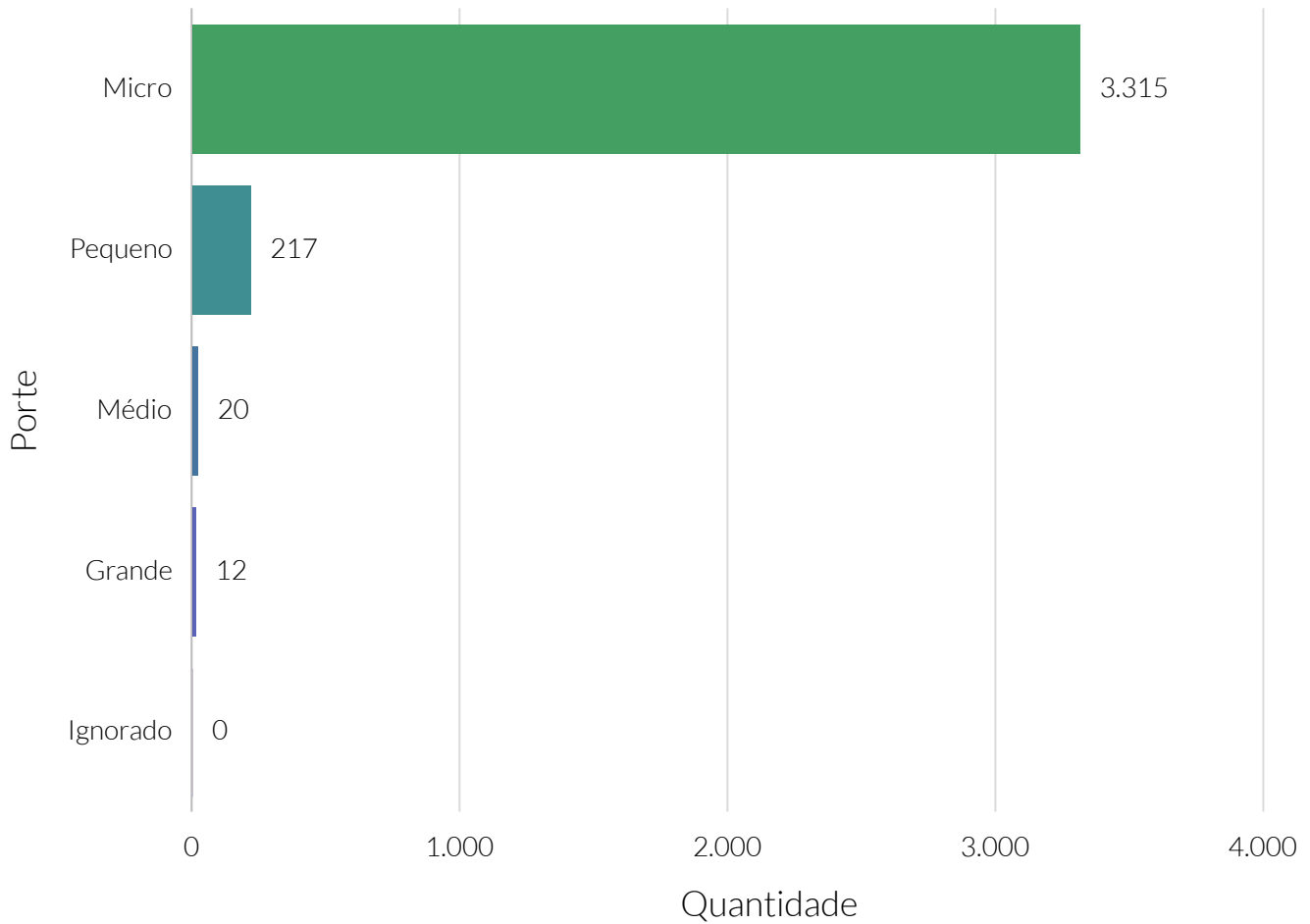

**Fonte:** Relação Anual de Informações Sociais (RAIS).



### Quantidade de empregos, por porte - 2019

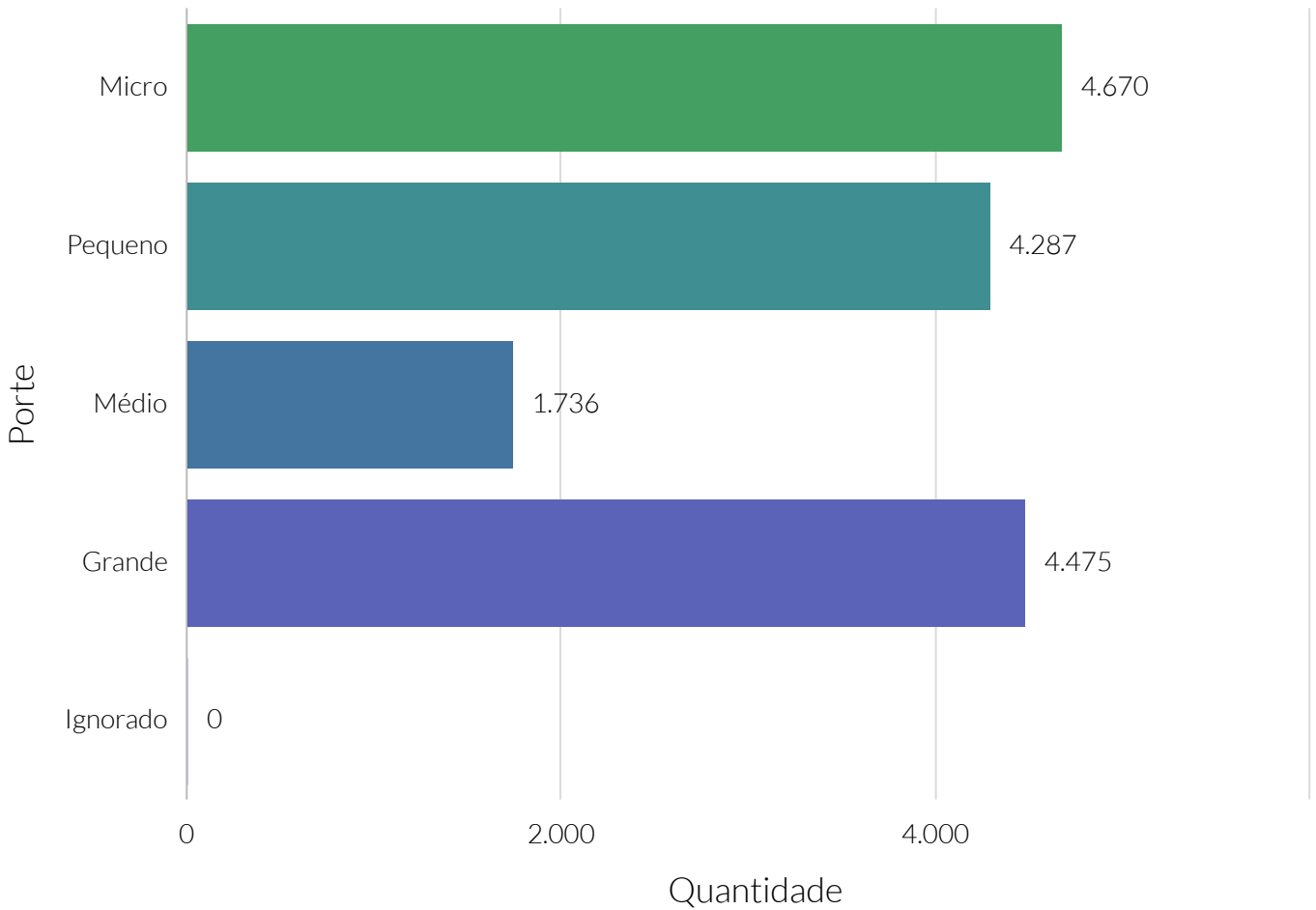

**Fonte:** Relação Anual de Informações Sociais (RAIS).

### Quantidade relativa das empresas, por porte - 2019

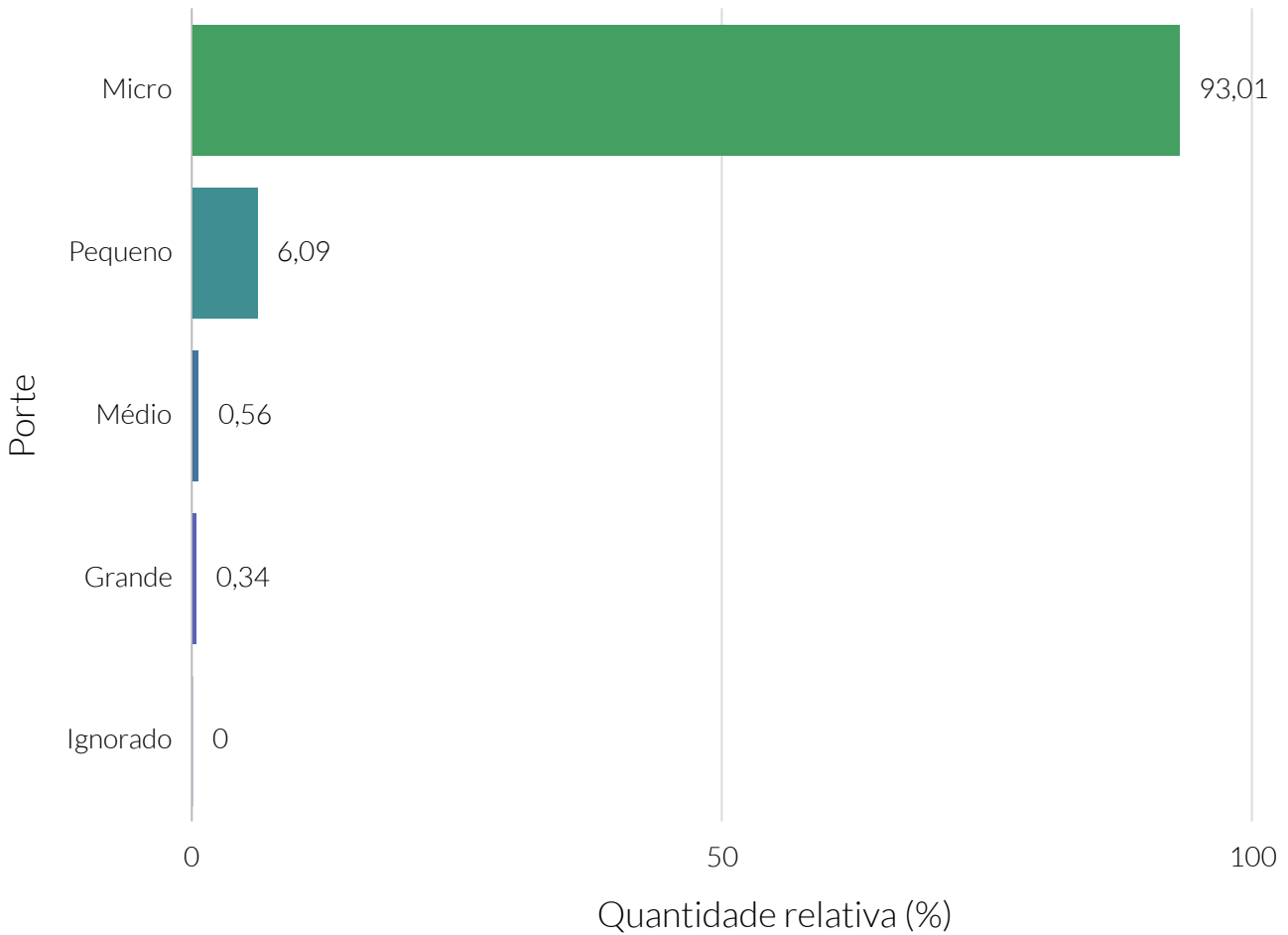

**Fonte:** Relação Anual de Informações Sociais (RAIS).

### Quantidade relativa de empregos, por porte - 2019

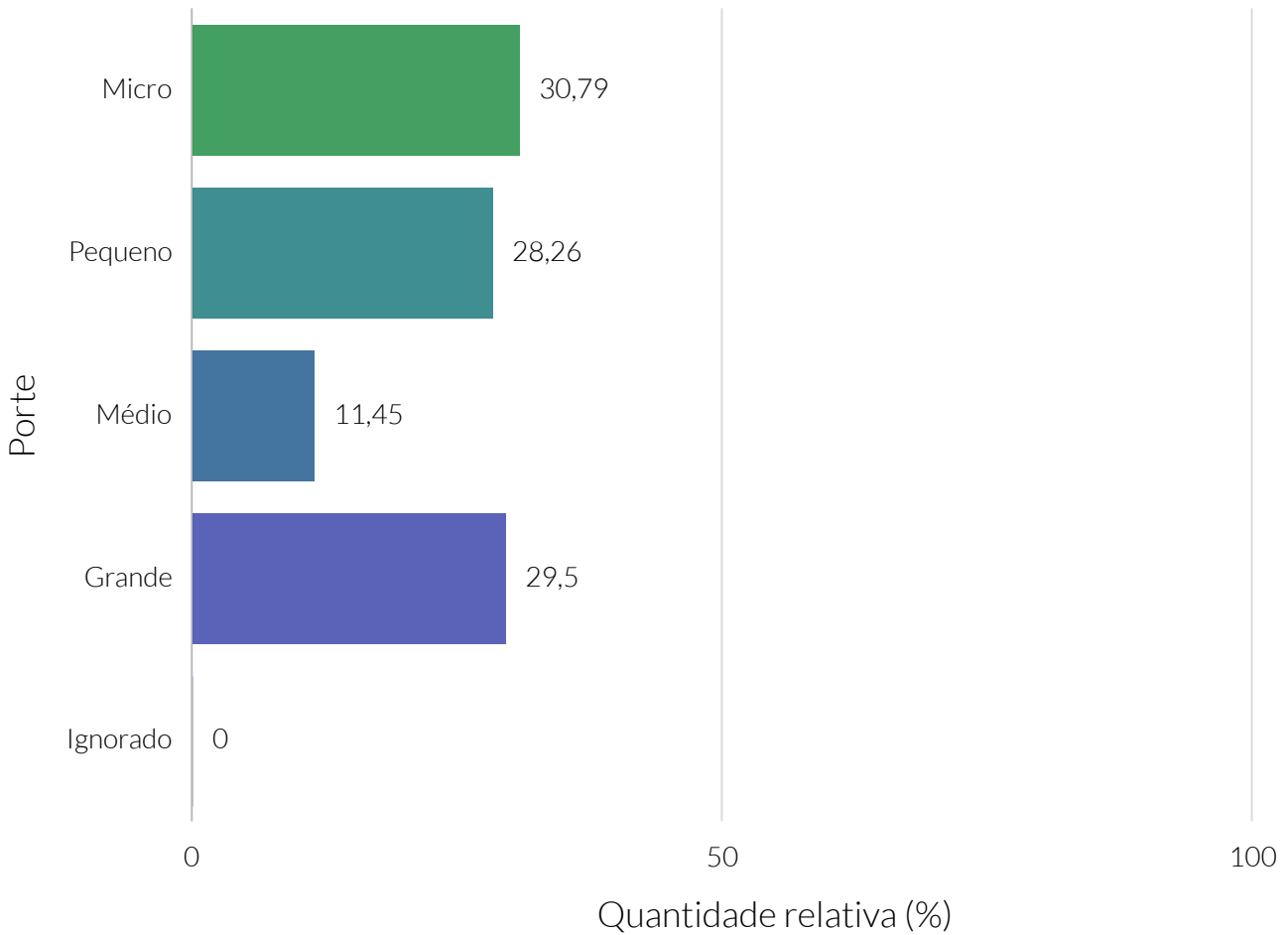

**Fonte:** Relação Anual de Informações Sociais (RAIS).

### Quantidade de empresas, por setor de atuação - 2019

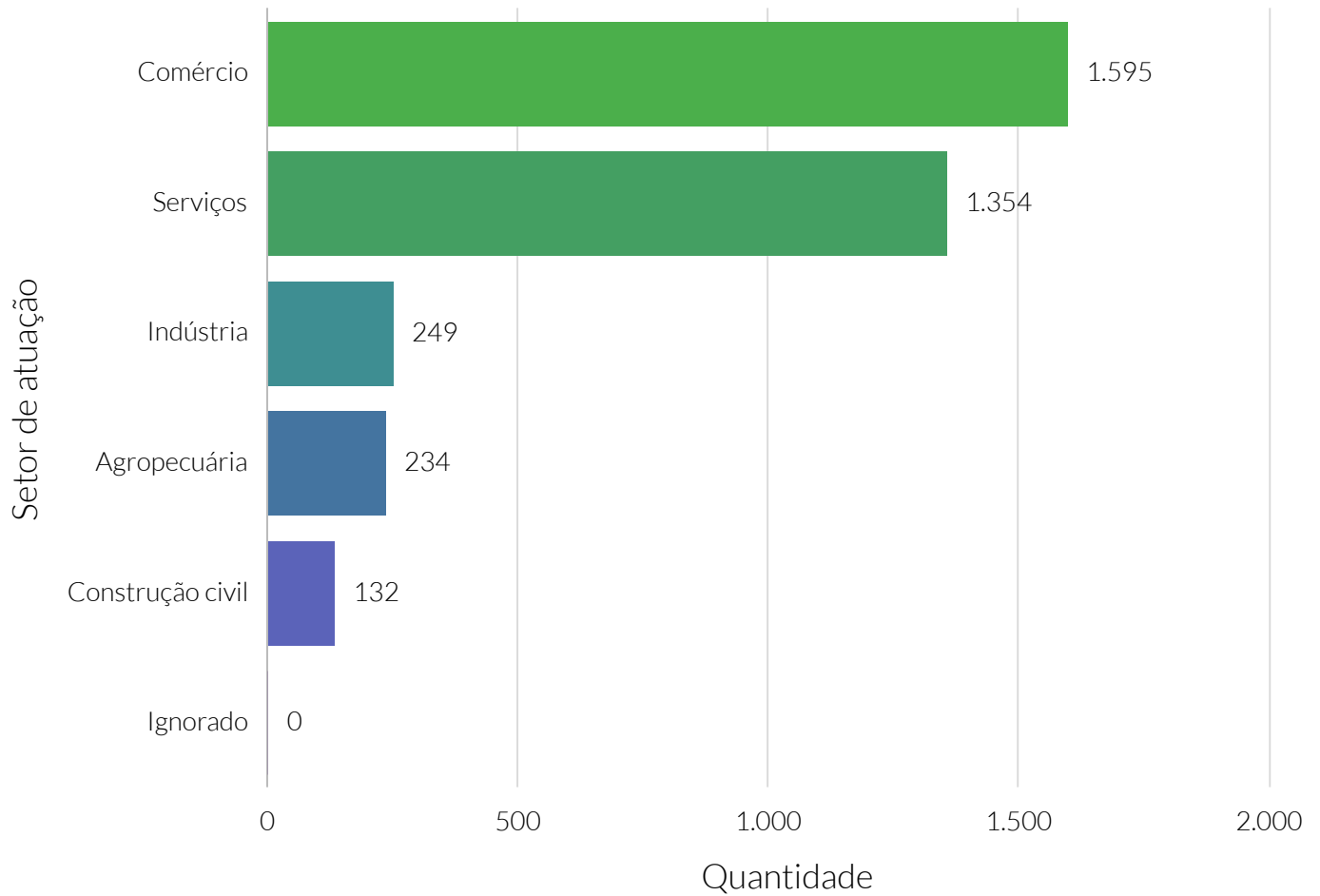

**Fonte:** Relação Anual de Informações Sociais (RAIS).

### Quantidade de empregos, por setor de atuação - 2019

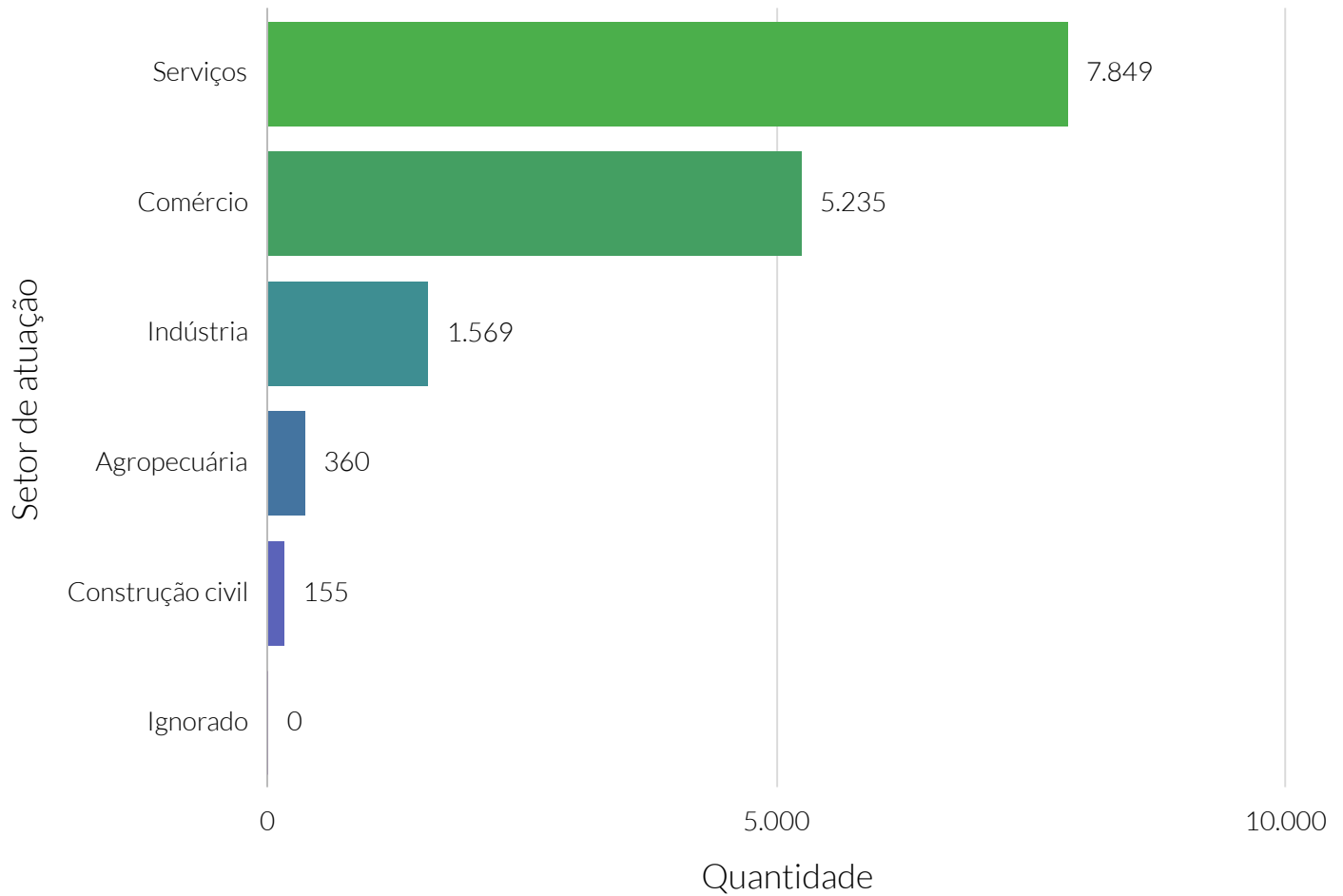

**Fonte:** Relação Anual de Informações Sociais (RAIS).

### Quantidade relativa de empresas, por setor de atuação - 2019

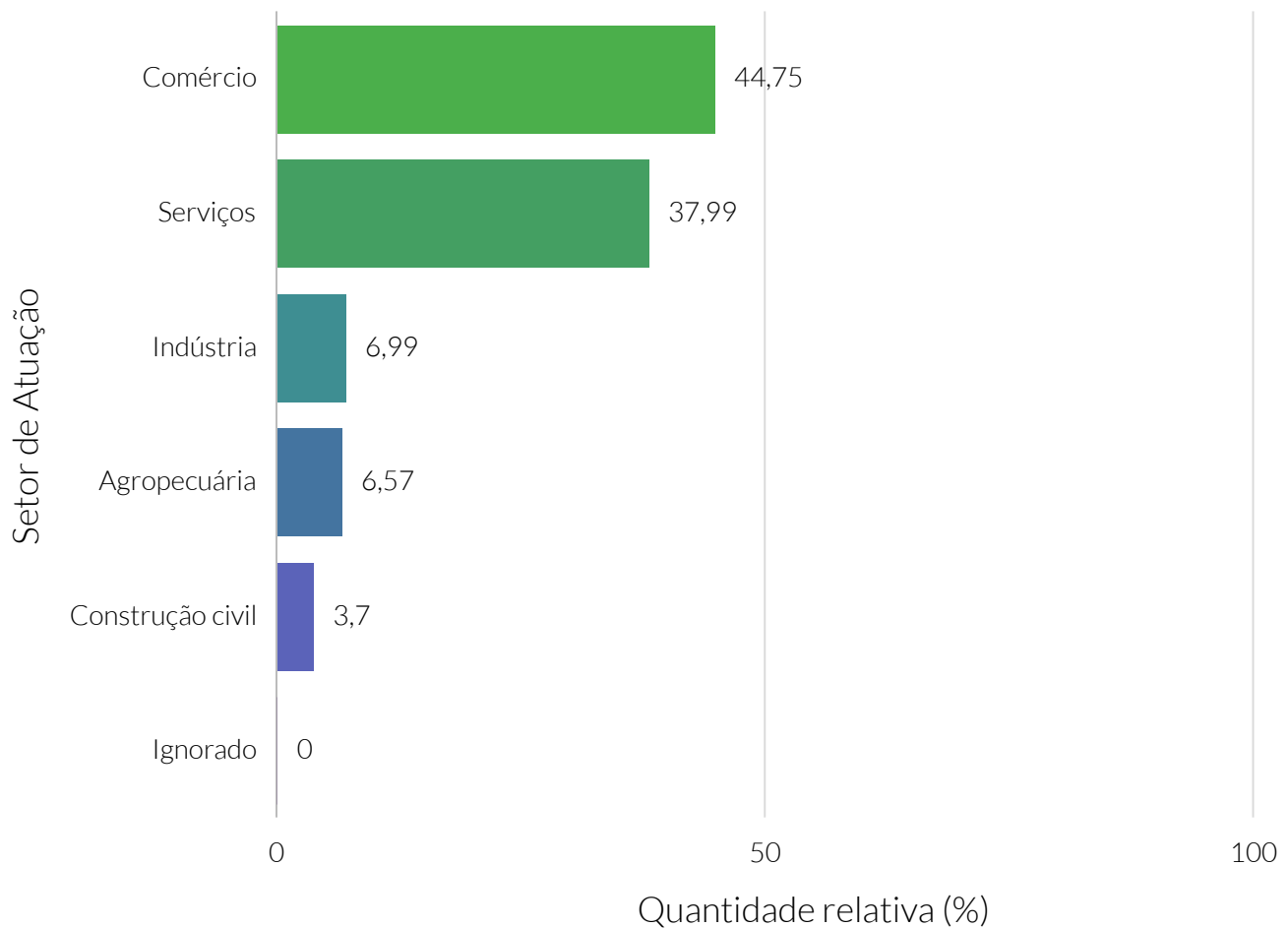

**Fonte:** Relação Anual de Informações Sociais (RAIS).

### Quantidade relativa de empregos, por setor de atuação - 2019

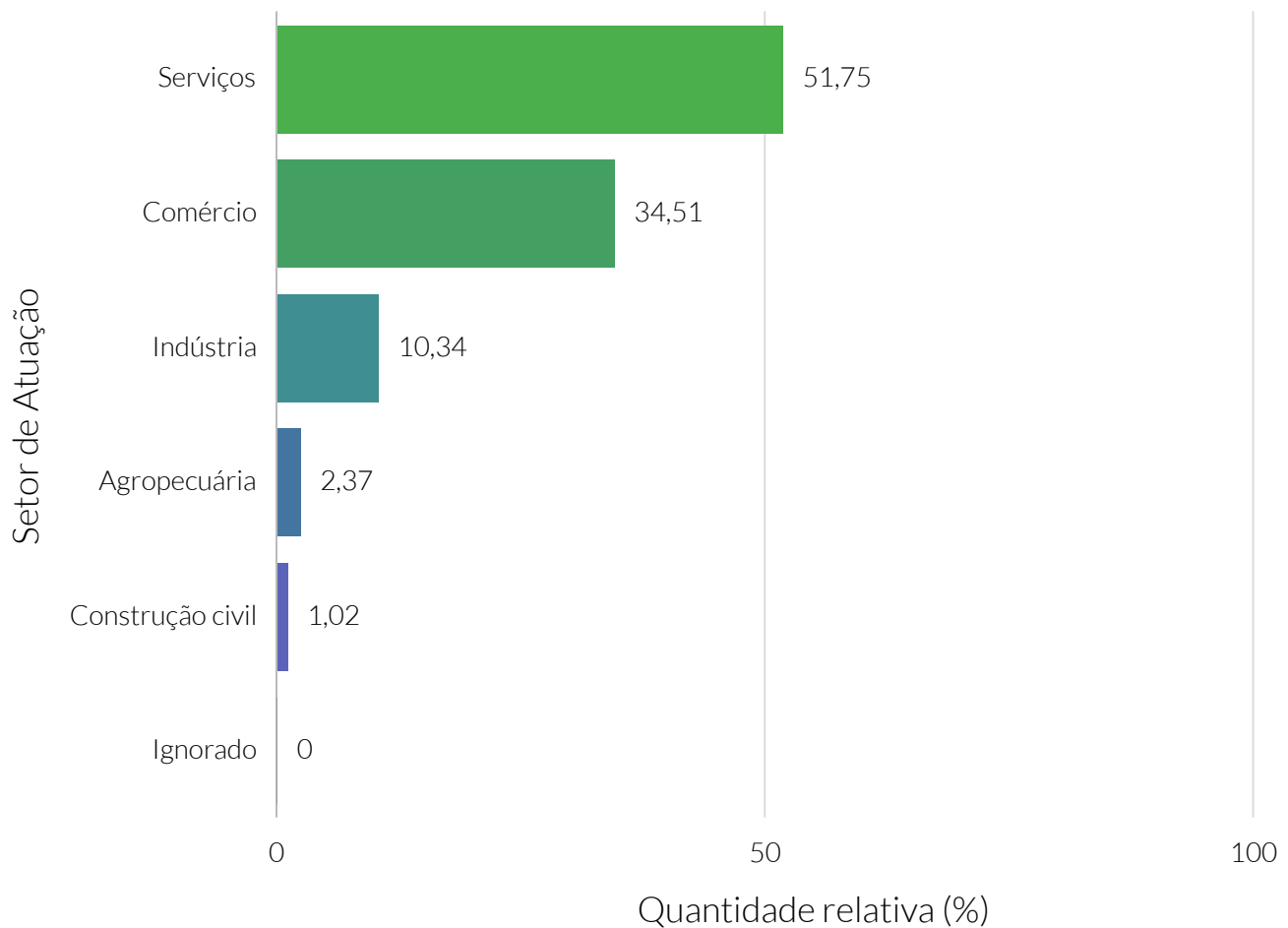

**Fonte:** Relação Anual de Informações Sociais (RAIS).

### Quantidade de empresas, por seções de atividades econômicas da CNAE - 2019



**Fonte:** Relação Anual de Informações Sociais (RAIS).

**Nota:** CNAE – Classificação Nacional de Atividades Econômicas.



### Quantidade de empregos, por seções de atividades econômicas da CNAE - 2019

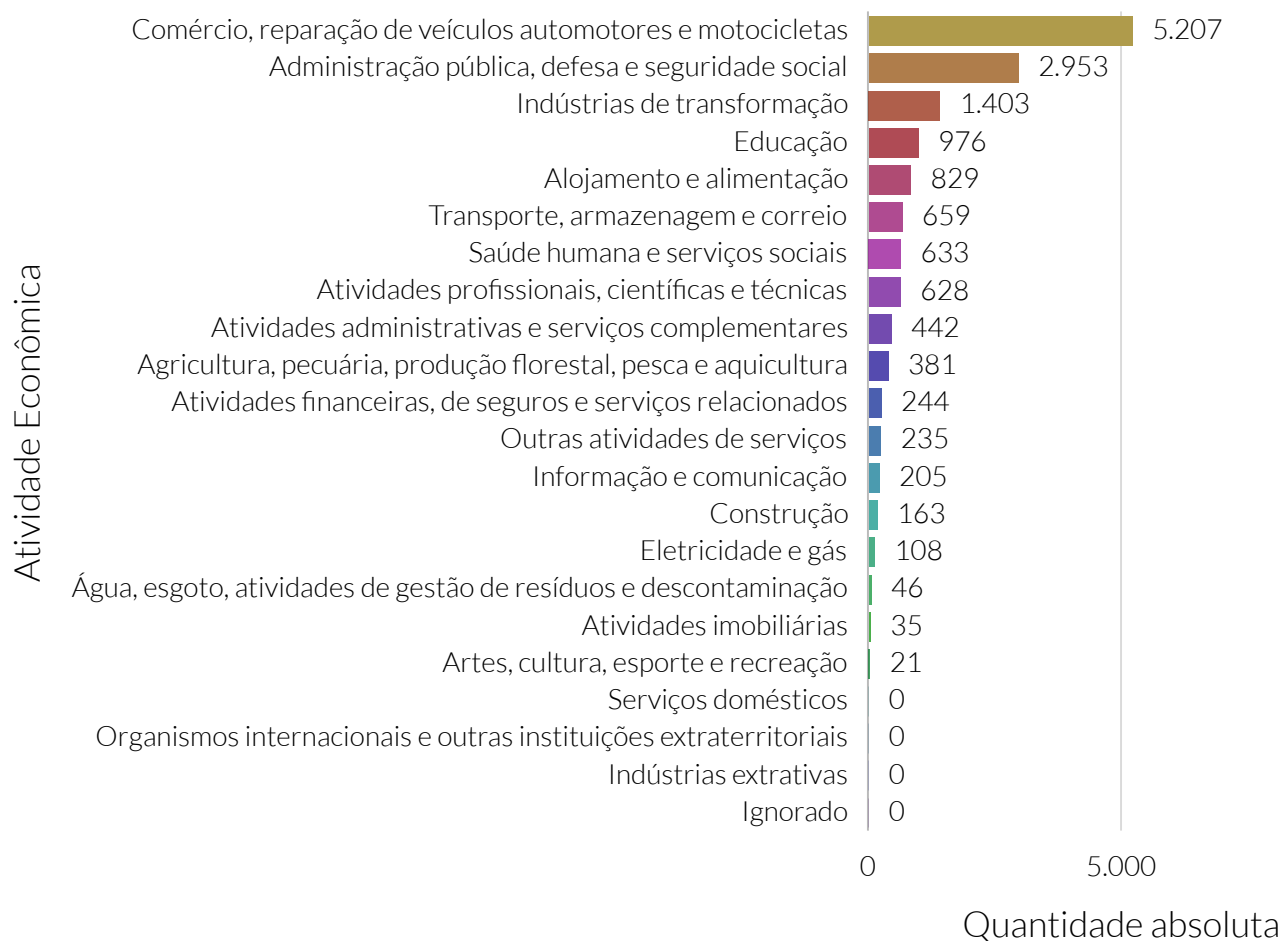

**Fonte:** Relação Anual de Informações Sociais (RAIS).

**Nota:** CNAE – Classificação Nacional de Atividades Econômicas.

### Quantidade de admitidos no mercado de trabalho formal

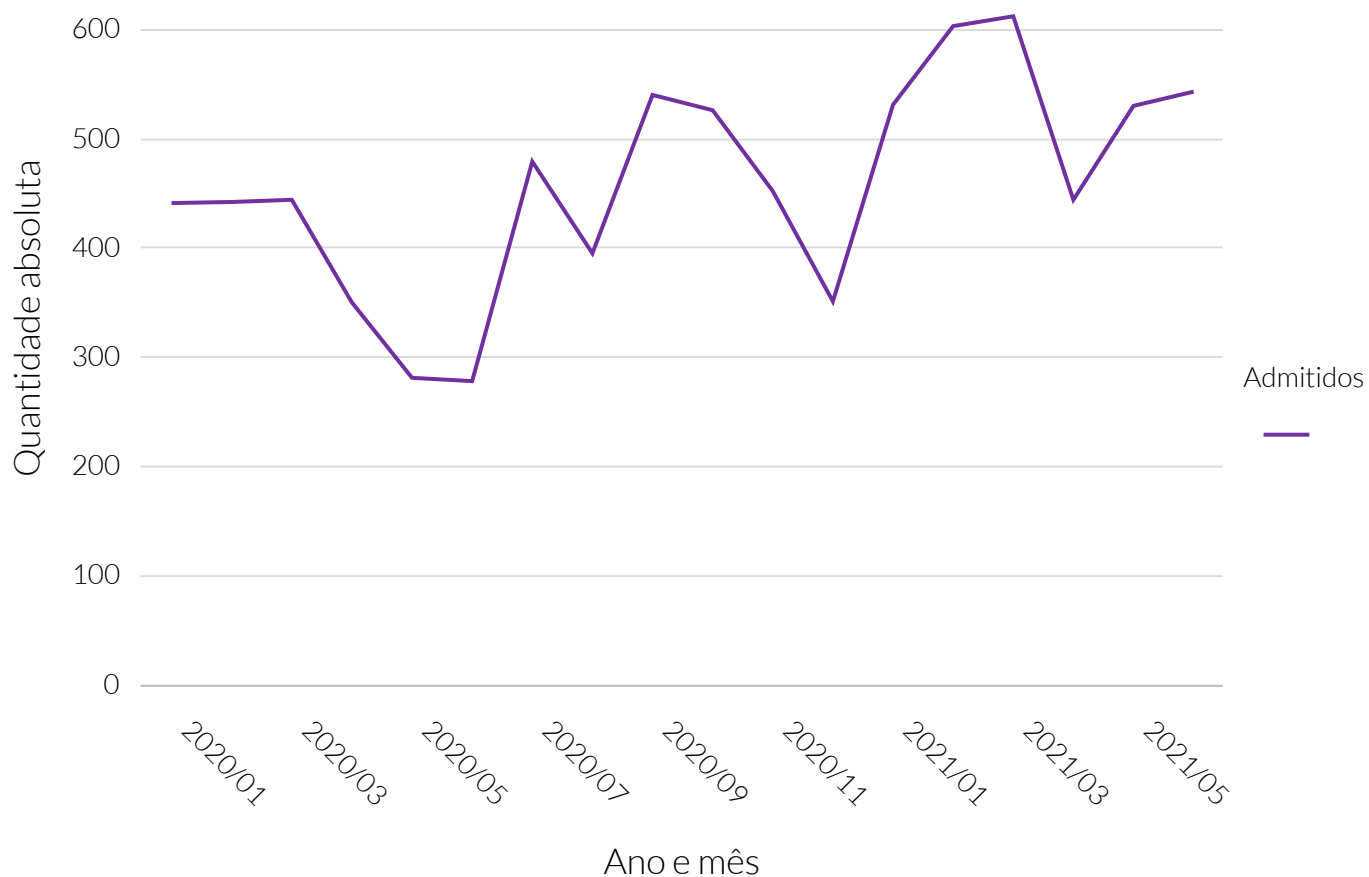

**Fonte:** Cadastro Geral de Empregados e Desempregados (CAGED).

### Quantidade de admitidos no mercado de trabalho formal

Período	Quantidade de admitidos
Janeiro de 2020	442
Fevereiro de 2020	443
Março de 2020	445
Abril de 2020	351
Mai de 2020	282
Junho de 2020	279
Julho de 2020	480
Agosto de 2020	396
Setembro de 2020	541
Outubro de 2020	527
Novembro de 2020	452
Dezembro de 2020	352
Janeiro de 2021	532
Fevereiro de 2021	604
Março de 2021	613
Abril de 2021	444
Mai de 2021	529

### Quantidade de desligados no mercado de trabalho formal

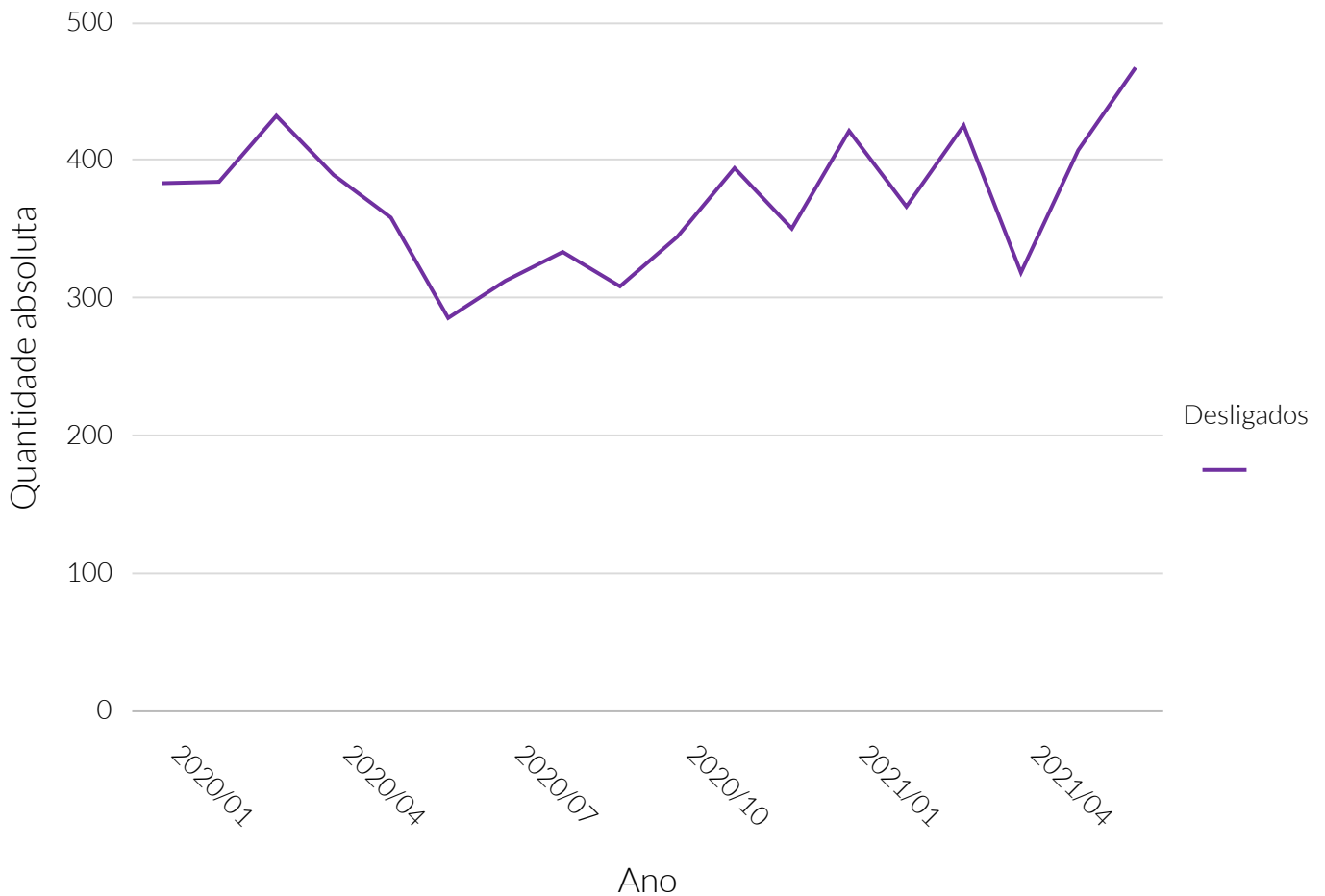

**Fonte:** Cadastro Geral de Empregados e Desempregados (CAGED).

### Quantidade de desligados no mercado de trabalho formal

Período	Quantidade de desligados
Janeiro de 2020	384
Fevereiro de 2020	385
Março de 2020	433
Abril de 2020	390
Mai de 2020	359
Junho de 2020	286
Julho de 2020	313
Agosto de 2020	334
Setembro de 2020	309
Outubro de 2020	345
Novembro de 2020	395
Dezembro de 2020	351
Janeiro de 2021	422
Fevereiro de 2021	366
Março de 2021	425
Abril de 2021	318
Mai de 2021	407

### Saldo de admitidos e desligados no mercado de trabalho formal

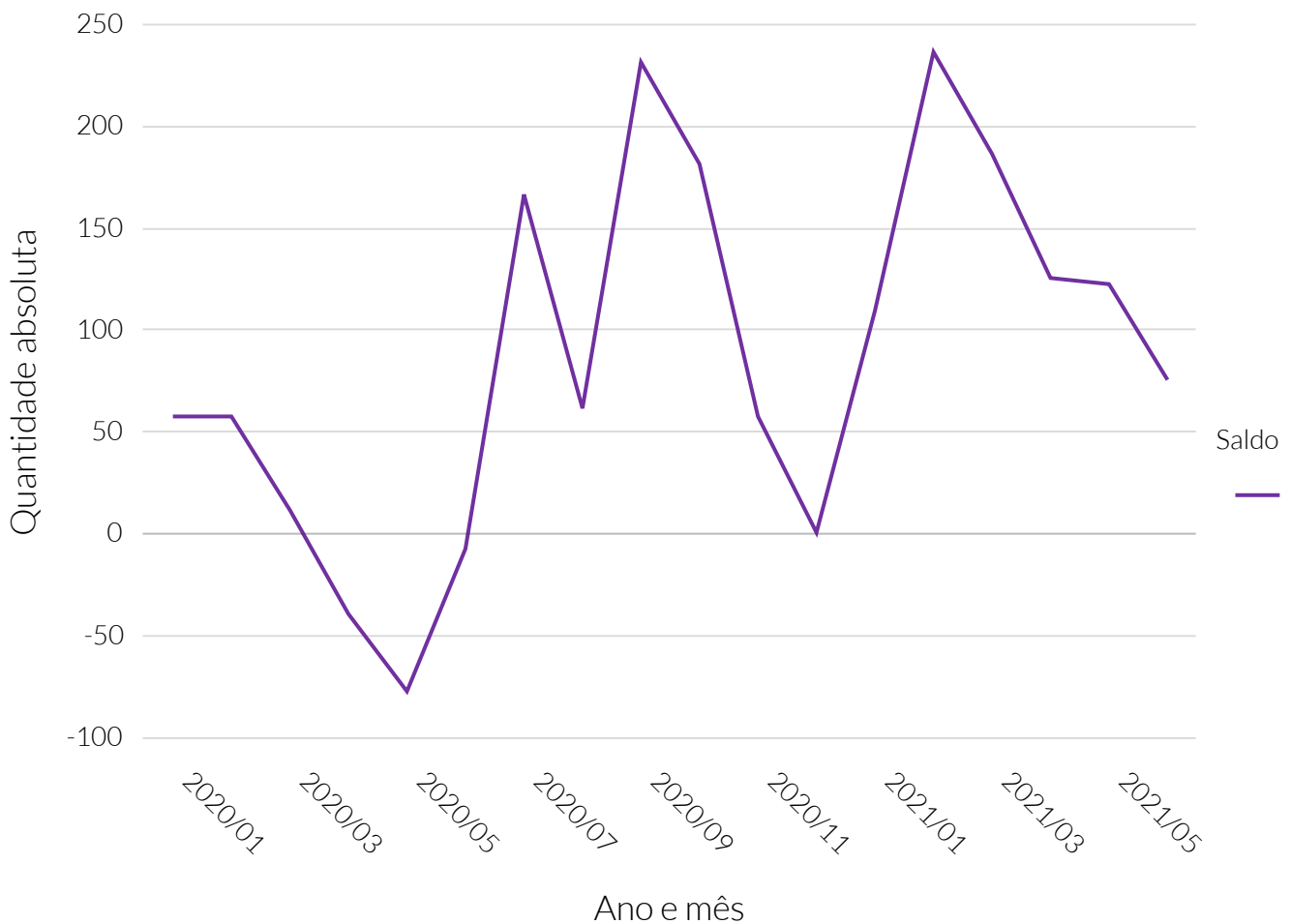

Fonte: Cadastro Geral de Empregados e Desempregados (CAGED).

### Saldo de admitidos e desligados no mercado de trabalho formal

Período	Saldo de empregos
Janeiro de 2020	58
Fevereiro de 2020	58
Março de 2020	12
Abril de 2020	-39
Mai de 2020	-77
Junho de 2020	-7
Julho de 2020	167
Agosto de 2020	62
Setembro de 2020	232
Outubro de 2020	182
Novembro de 2020	57
Dezembro de 2020	1
Janeiro de 2021	110
Fevereiro de 2021	238
Março de 2021	188
Abril de 2021	126
Mai de 2021	122

# Setor Primário

## Lavoura permanente

No ano de 2019, segundo o Instituto Brasileiro de Geografia e Estatística (IBGE), o valor total referente à produção local da lavoura permanente no município de Gurupi foi de R\$60.000. Isso colocou o município na 86ª posição no estado.



### Valor (R\$) da produção local da lavoura permanente

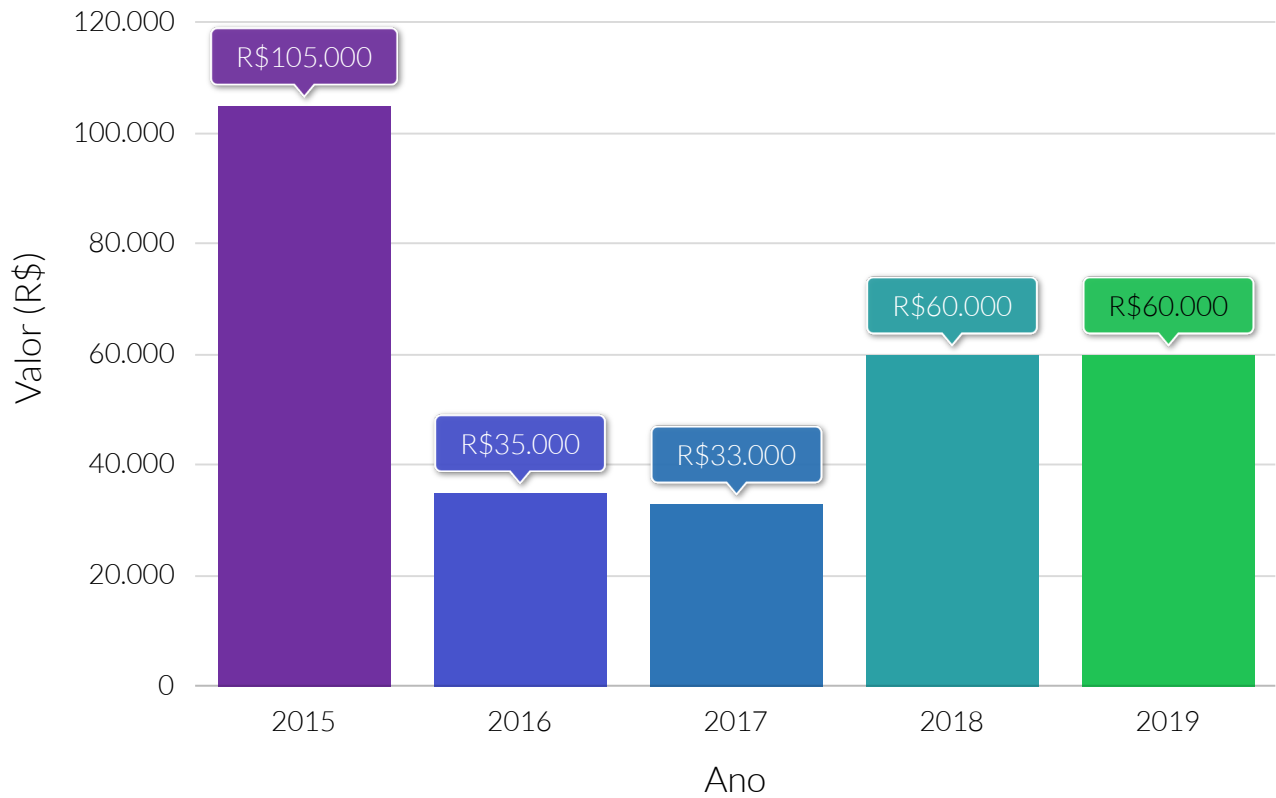

**Fonte:** Instituto Brasileiro de Geografia e Estatística (IBGE).

### Quantidade da produção do município da lavoura permanente, por tipologia - 2019

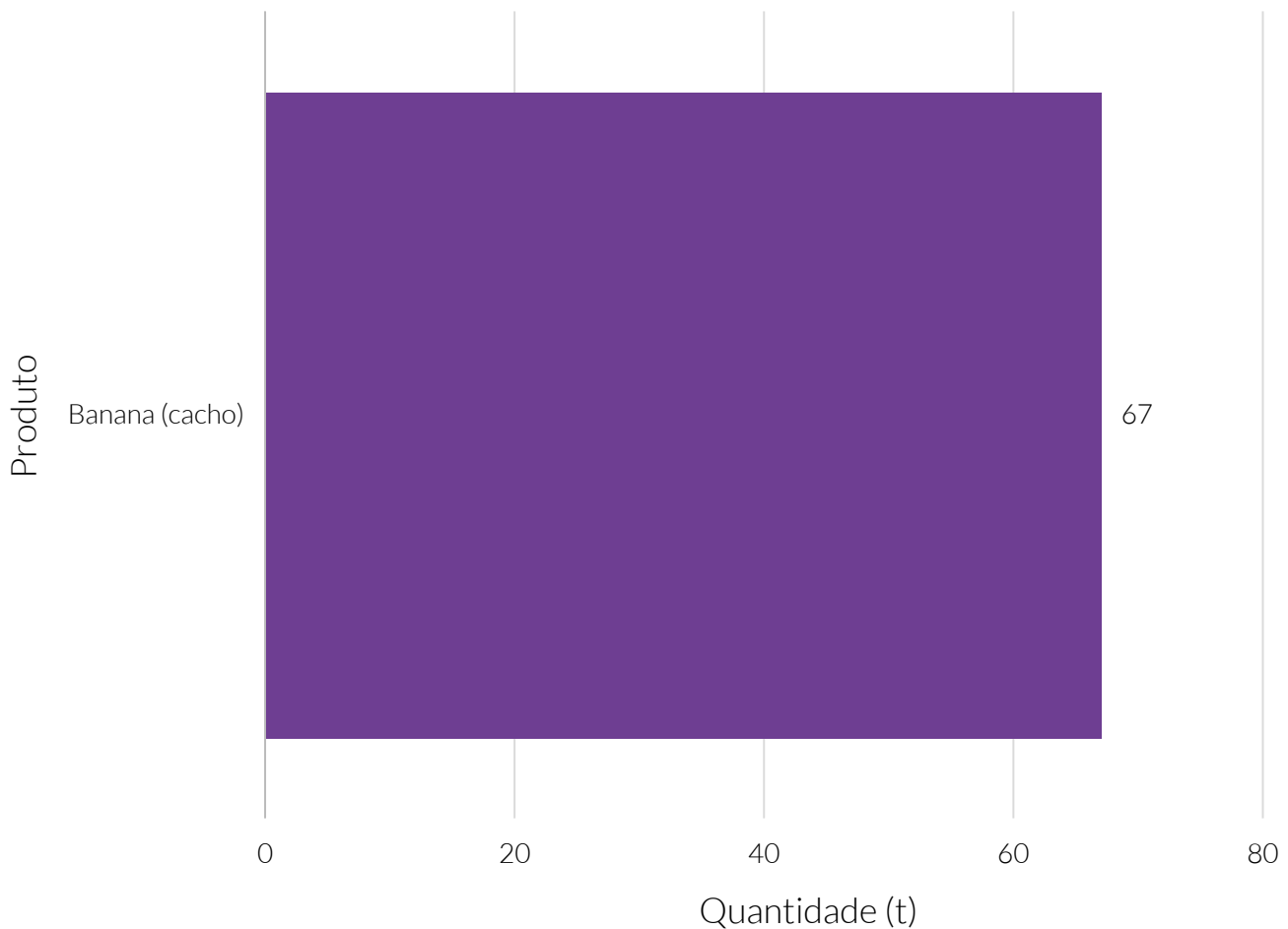

**Fonte:** Instituto Brasileiro de Geografia e Estatística (IBGE).

Valor relativo do valor (R\$) da produção local da lavoura permanente, por tipologia - 2019

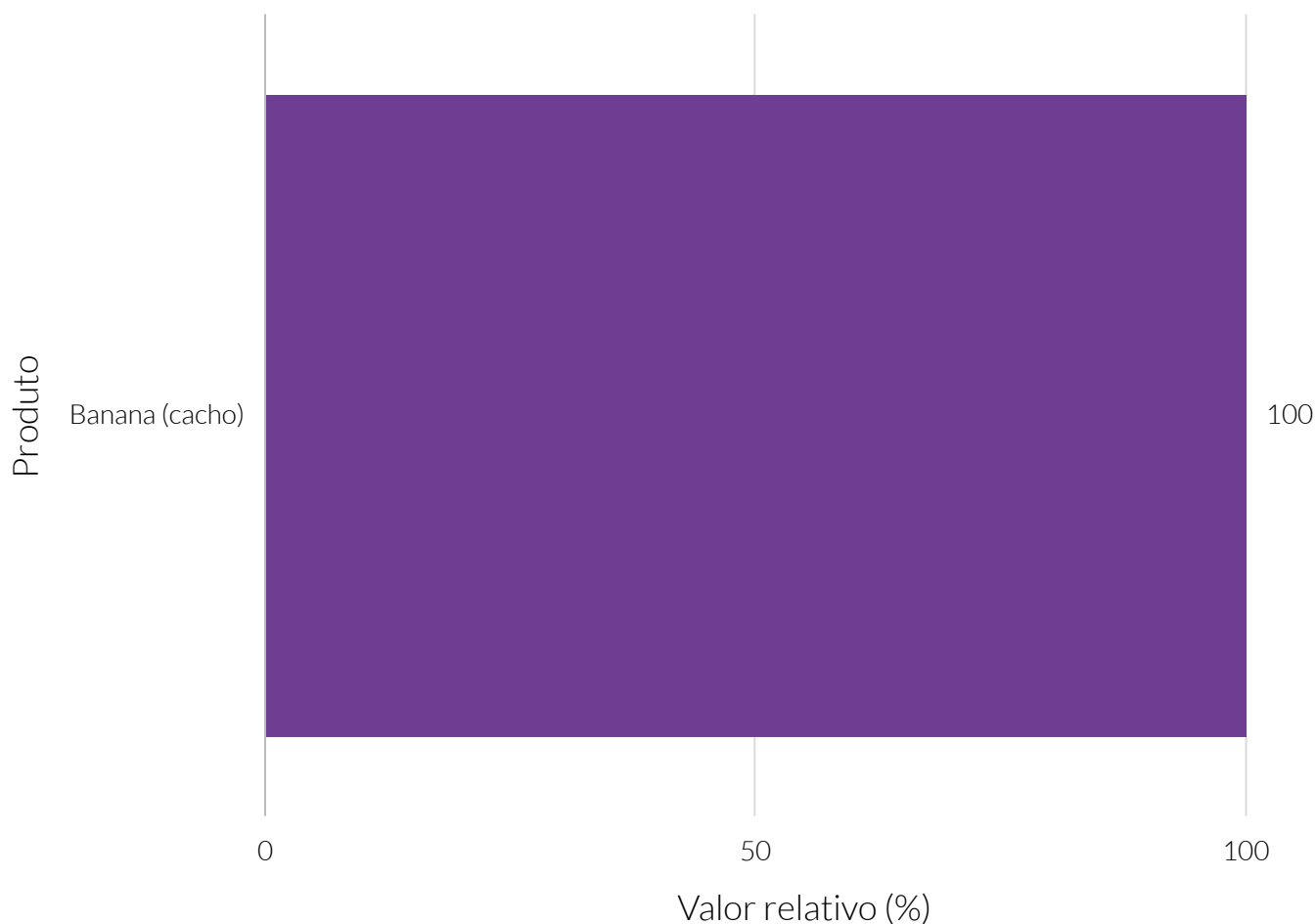

**Fonte:** Instituto Brasileiro de Geografia e Estatística (IBGE).

Valor (R\$) da produção local da lavoura permanente, por tipologia - 2019

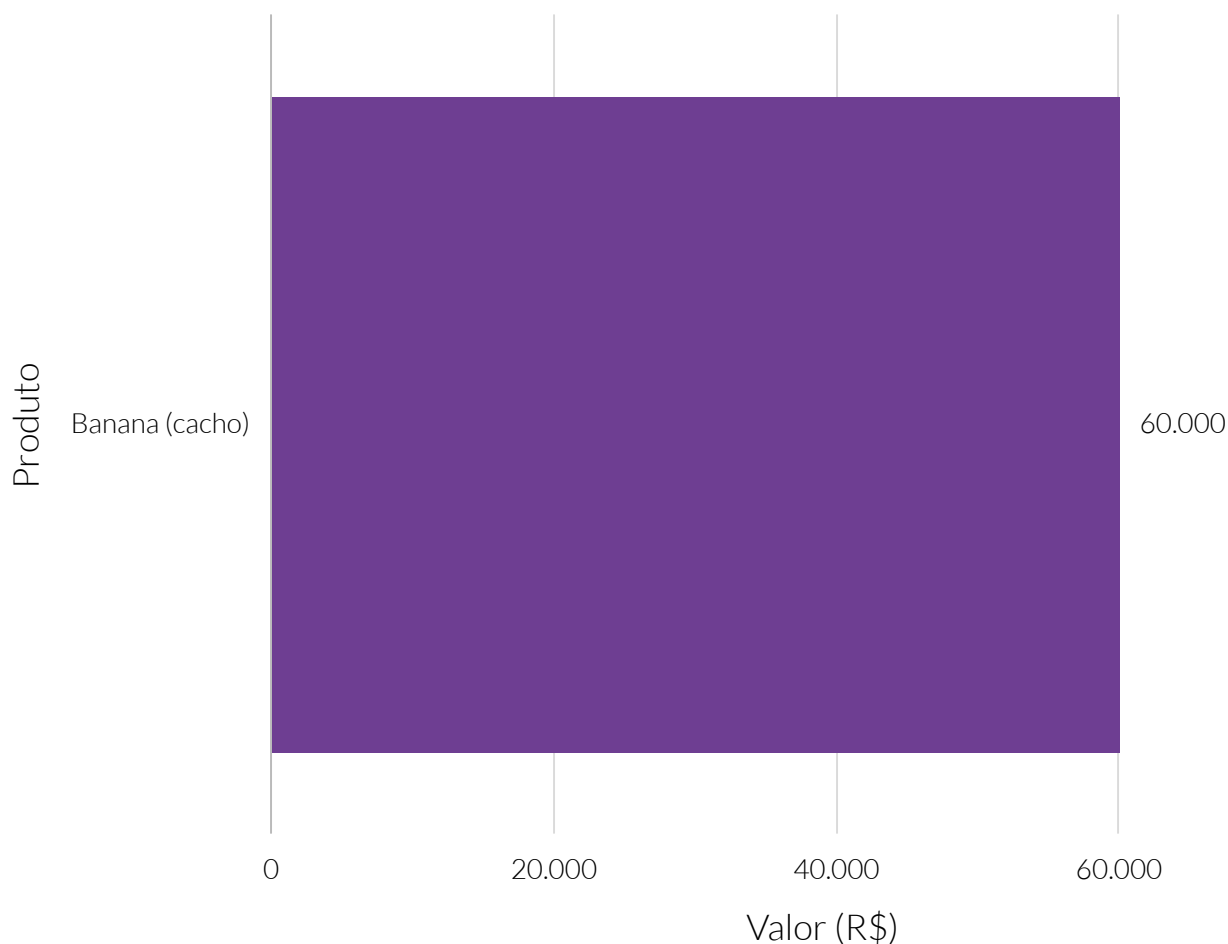

**Fonte:** Instituto Brasileiro de Geografia e Estatística (IBGE).

Quantidade relativa, ao estado, da produção do município da lavoura permanente, por tipologia - 2019

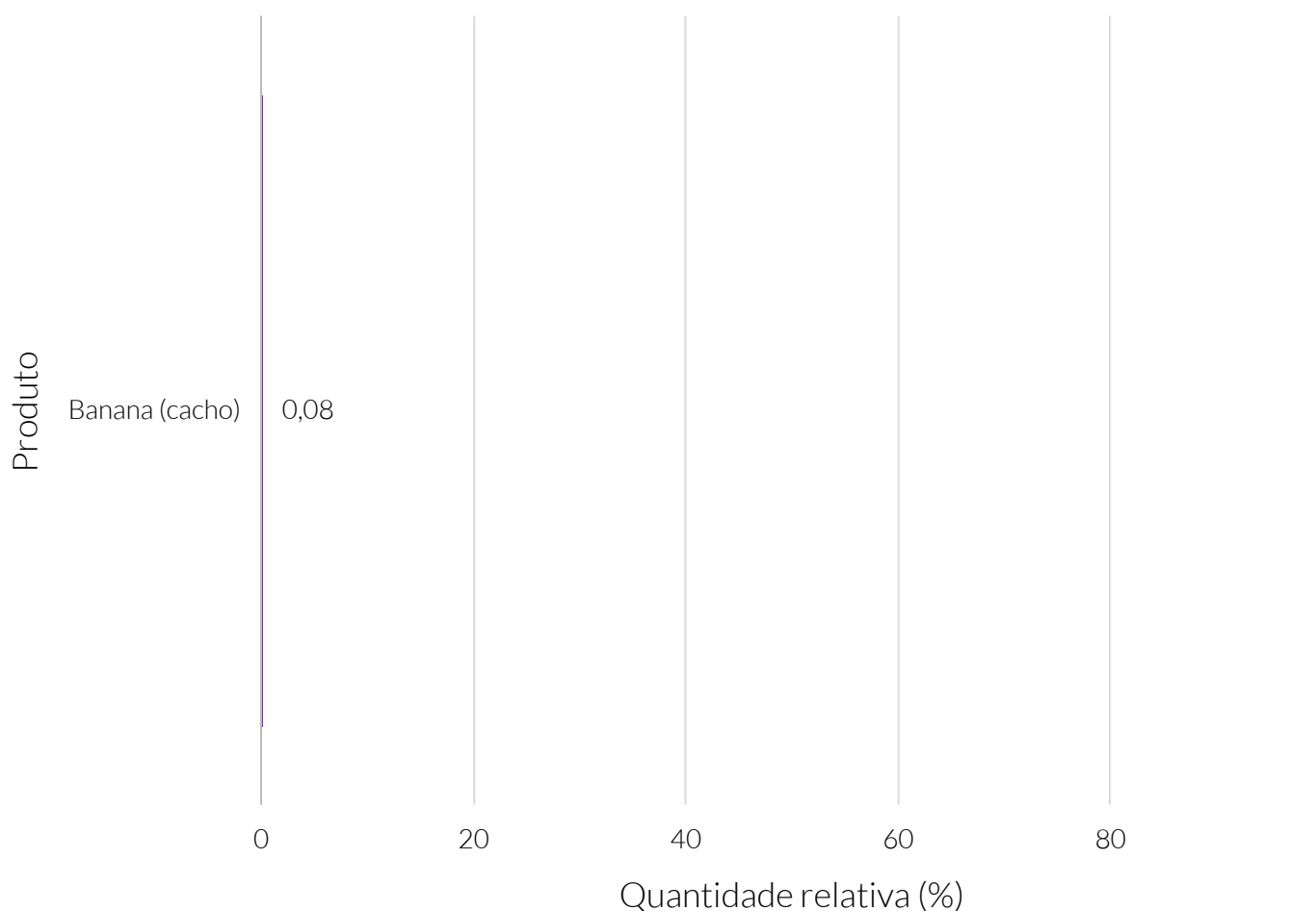

**Fonte:** Instituto Brasileiro de Geografia e Estatística (IBGE).

# Setor Primário

## Lavoura temporária

No ano de 2019, segundo o Instituto Brasileiro de Geografia e Estatística (IBGE), o valor total da produção na lavoura temporária local foi de R\$39.889.000 no município de Gurupi. Isso colocou o município na 36ª posição no estado.

### Valor (R\$) da produção local da lavoura temporária

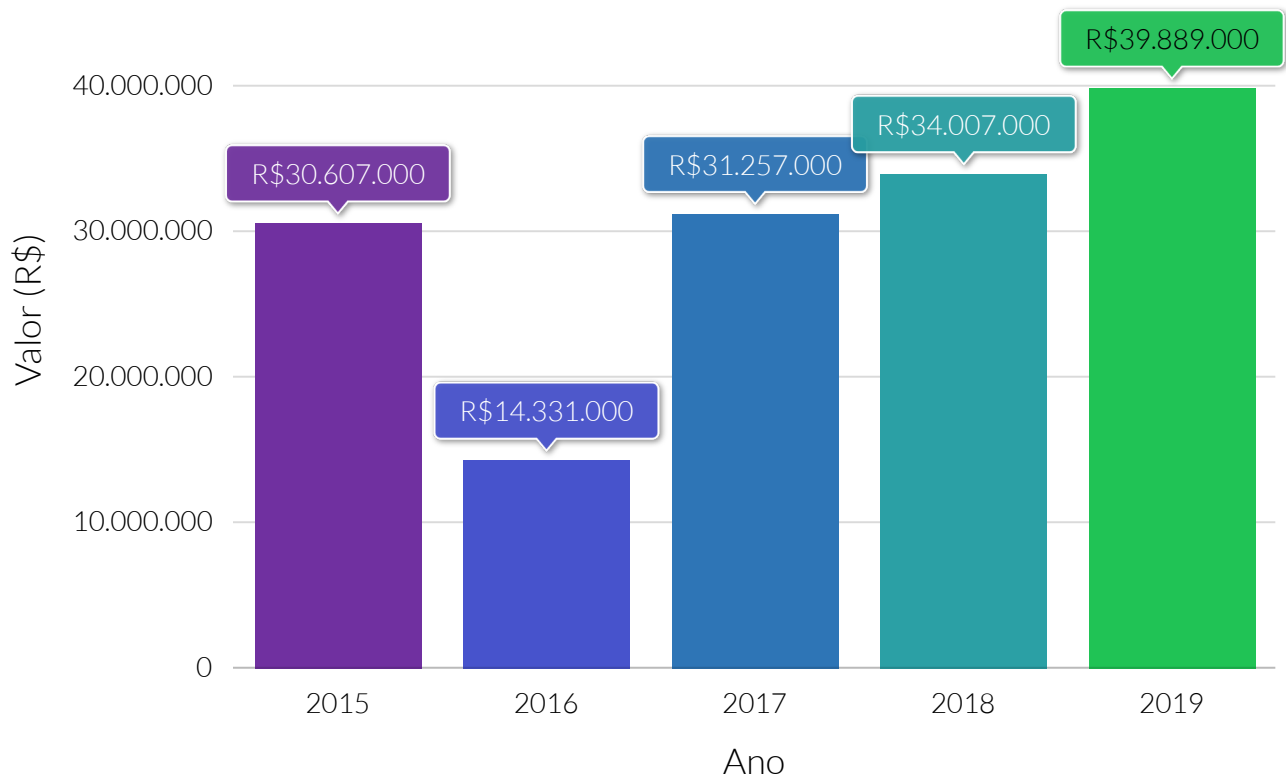

**Fonte:** Instituto Brasileiro de Geografia e Estatística (IBGE).

### Quantidade (t) produzida da lavoura temporária, por tipologia - 2019

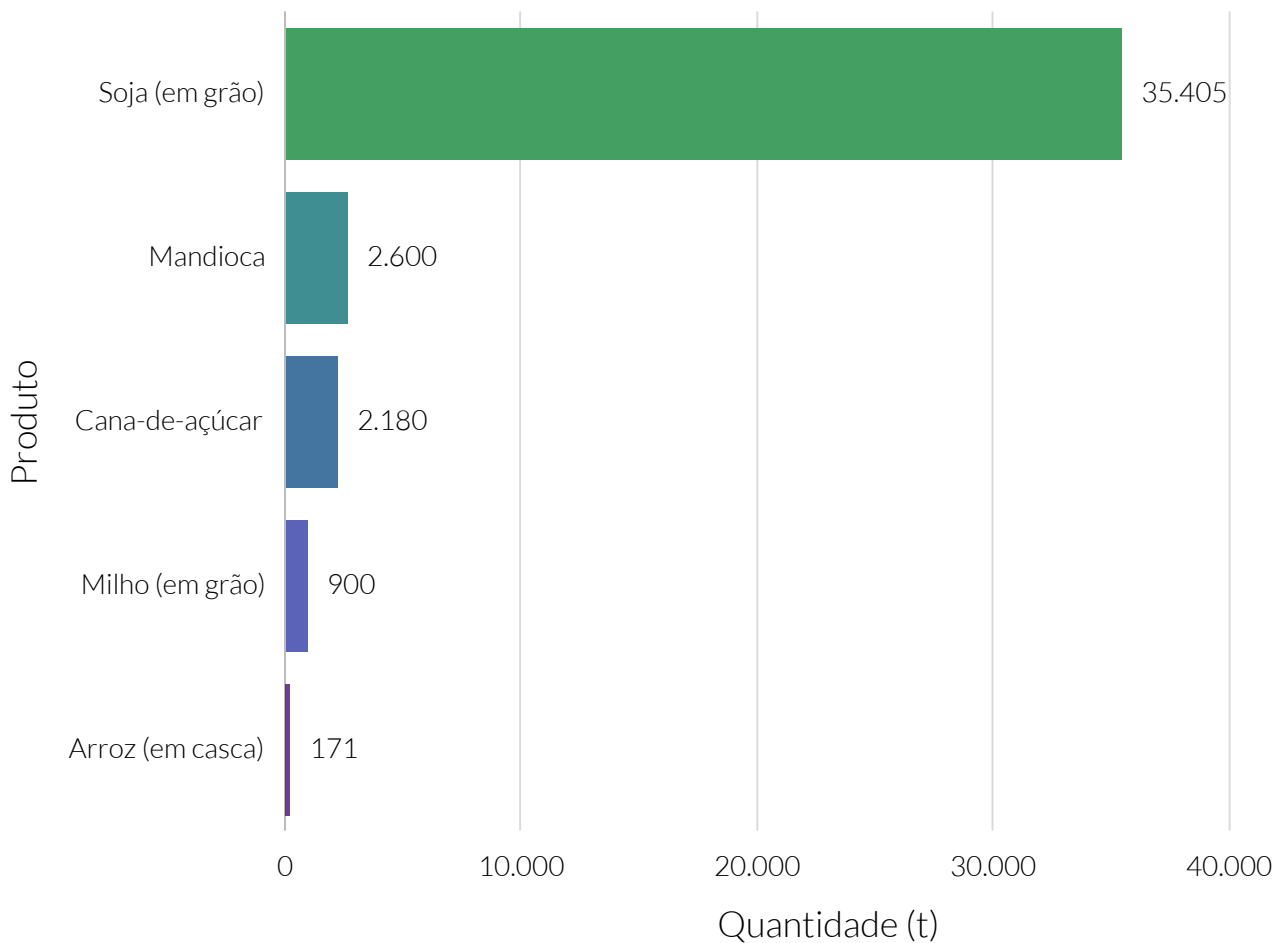

**Fonte:** Instituto Brasileiro de Geografia e Estatística (IBGE).



Valor relativo do valor (R\$) da produção local da lavoura temporária, por tipologia - 2019

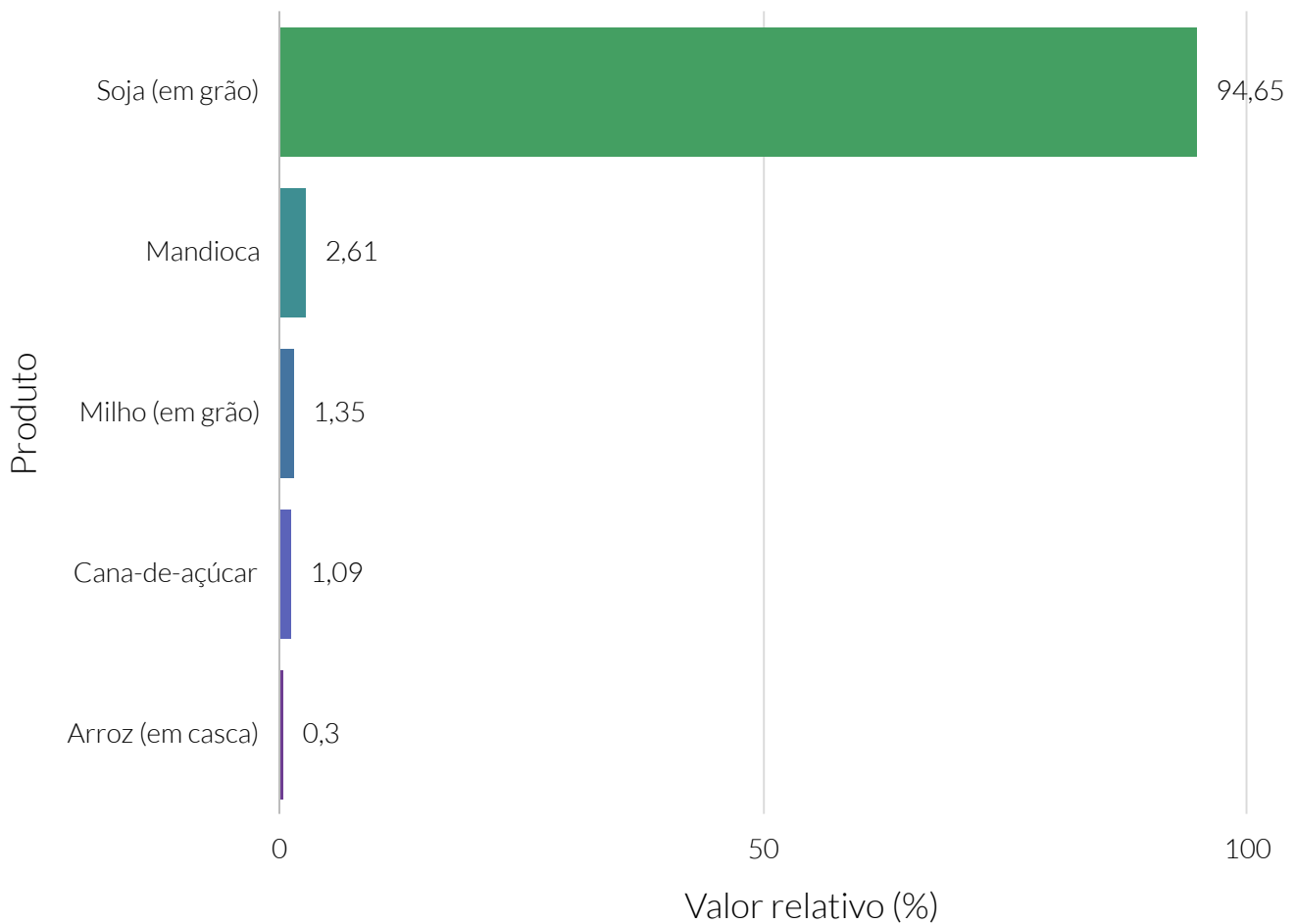

**Fonte:** Instituto Brasileiro de Geografia e Estatística (IBGE).

### Valor (R\$) da produção local da lavoura temporária, por tipologia - 2019

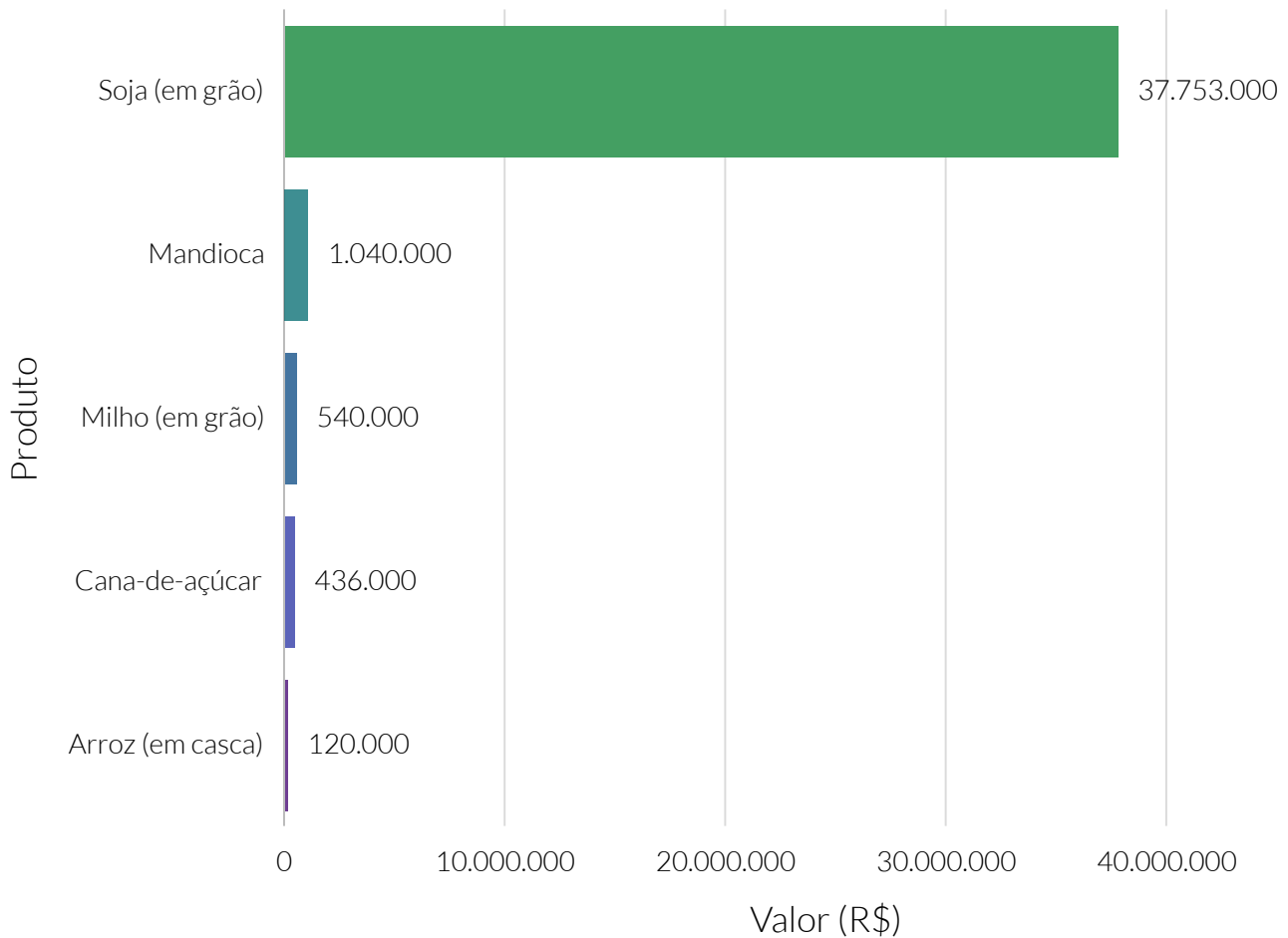

**Fonte:** Instituto Brasileiro de Geografia e Estatística (IBGE).

Quantidade relativa, ao estado, da produção do município da lavoura temporária, por tipologia - 2019

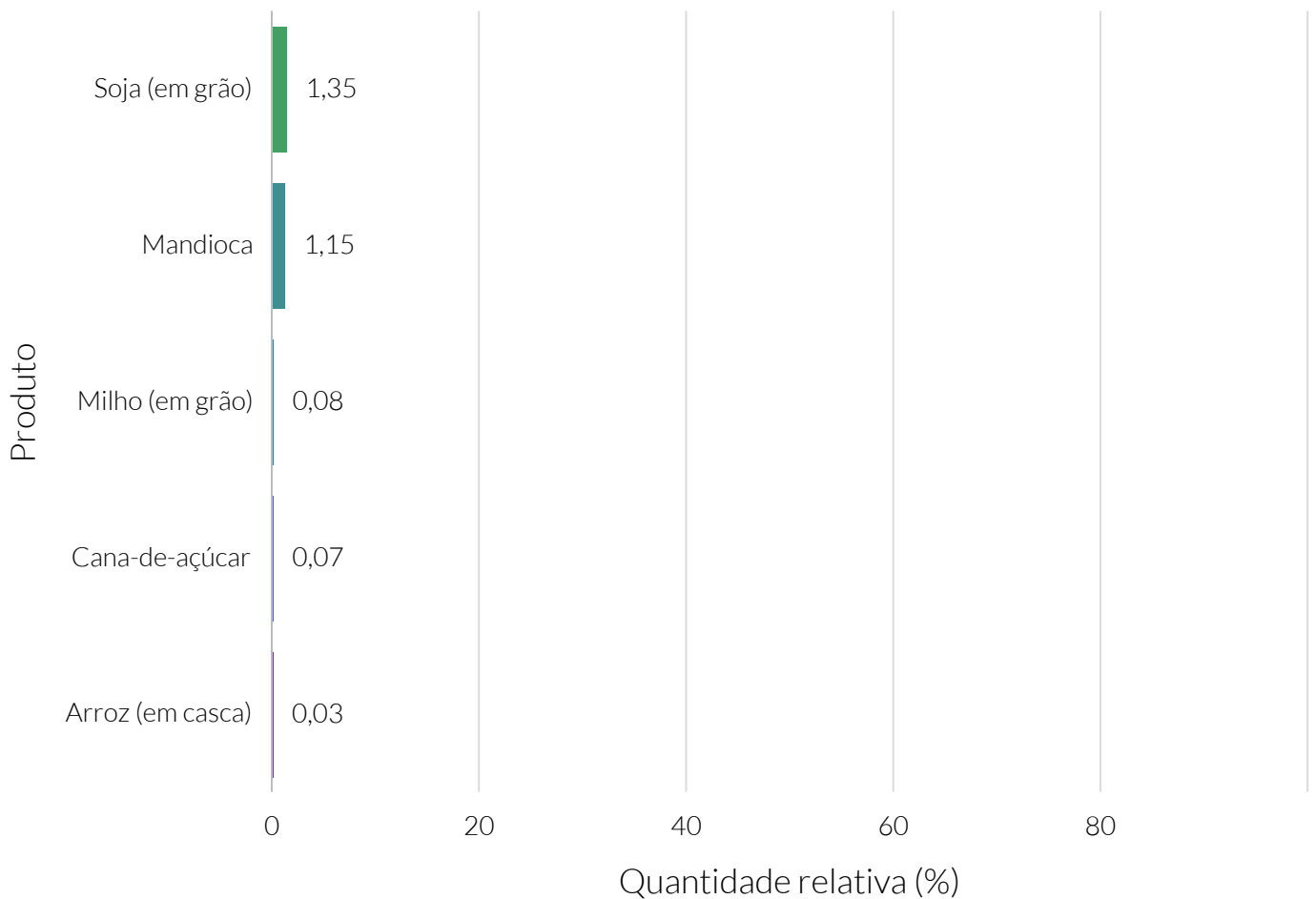

**Fonte:** Instituto Brasileiro de Geografia e Estatística (IBGE).

No ano de 2019, segundo o Instituto Brasileiro de Geografia e Estatística (IBGE), o valor da produção da pecuária no município de Gurupi representou um total de R\$4.642.000. Isso colocou o município na 41ª posição no estado.

### Valor (R\$) da produção local da pecuária

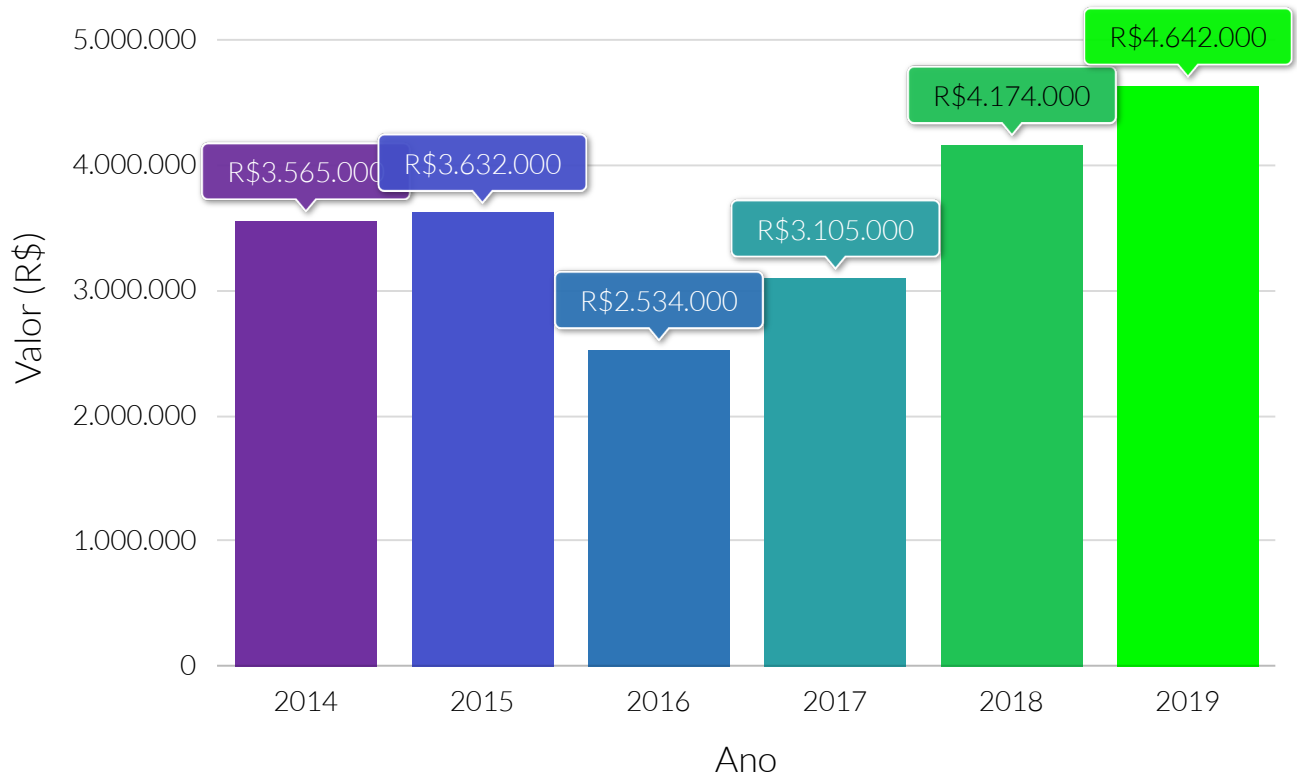

**Fonte:** Instituto Brasileiro de Geografia e Estatística (IBGE).

### Quantidade (t) produzida da pecuária, por tipologia - 2019

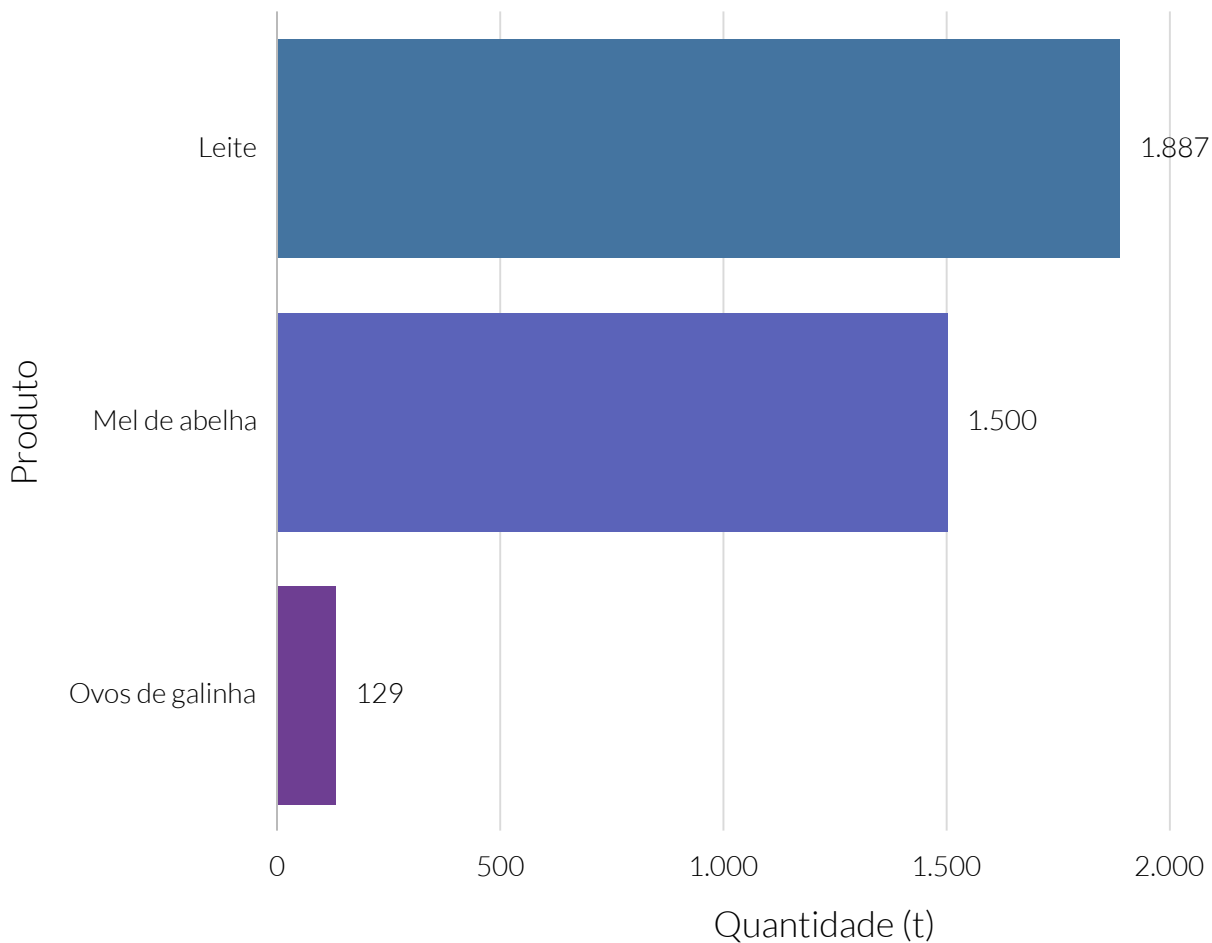

**Fonte:** Instituto Brasileiro de Geografia e Estatística (IBGE).

Valor relativo do valor (R\$) da produção local da pecuária, por tipologia - 2019

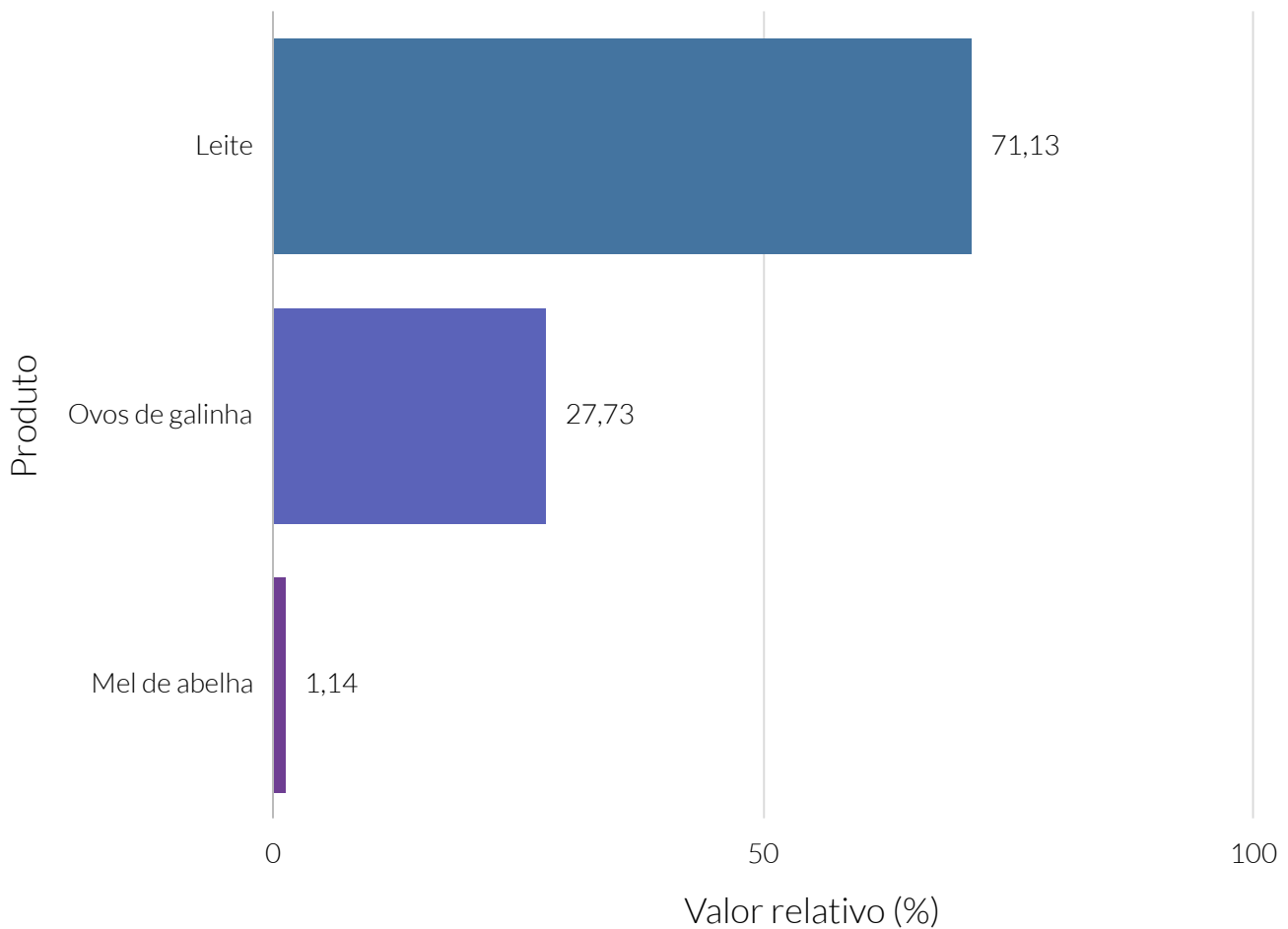

**Fonte:** Instituto Brasileiro de Geografia e Estatística (IBGE).

Valor (R\$) da produção local da pecuária, por tipologia - 2019

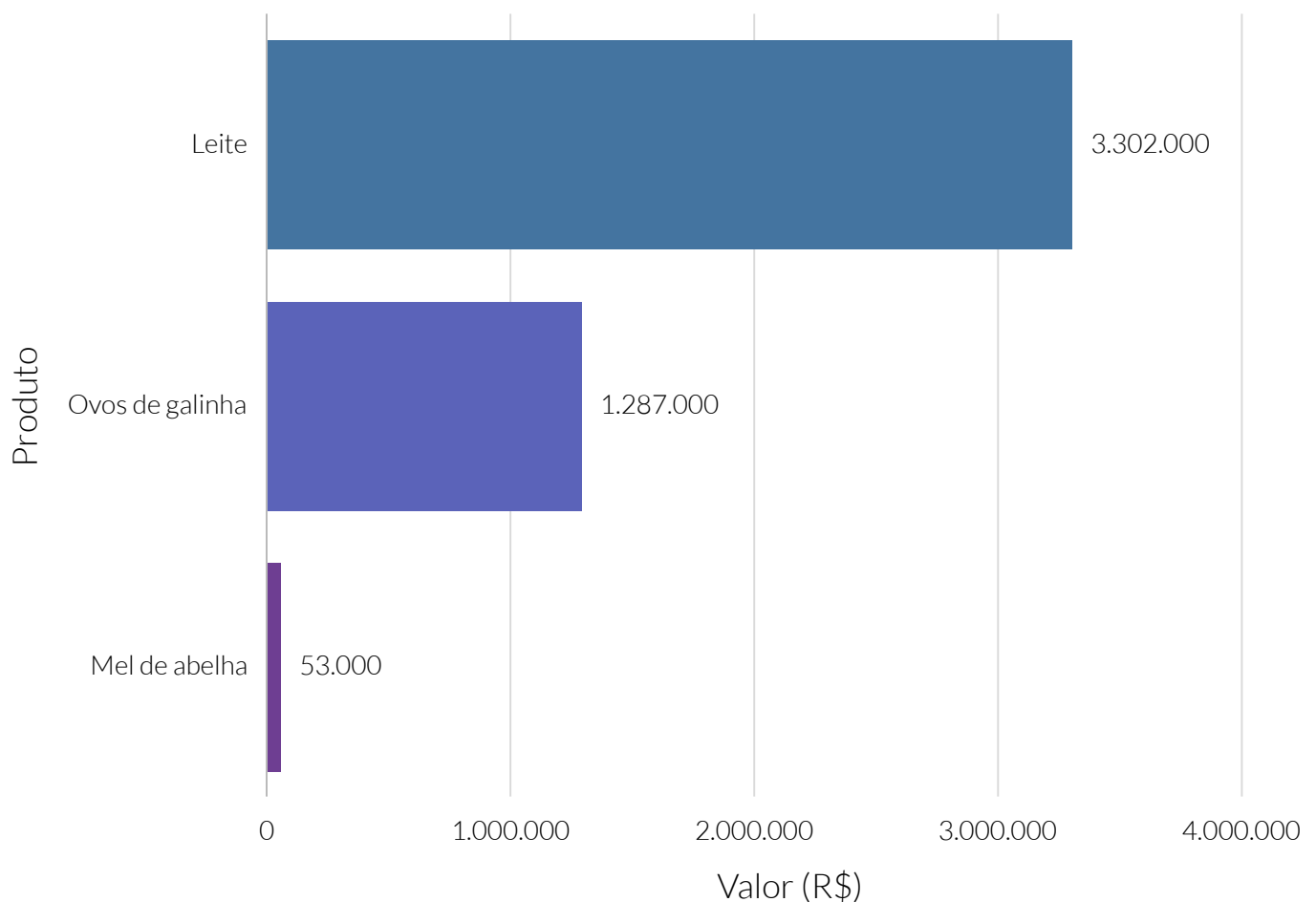

**Fonte:** Instituto Brasileiro de Geografia e Estatística (IBGE).



Quantidade relativa, ao estado, da produção do município da pecuária, por tipologia - 2019

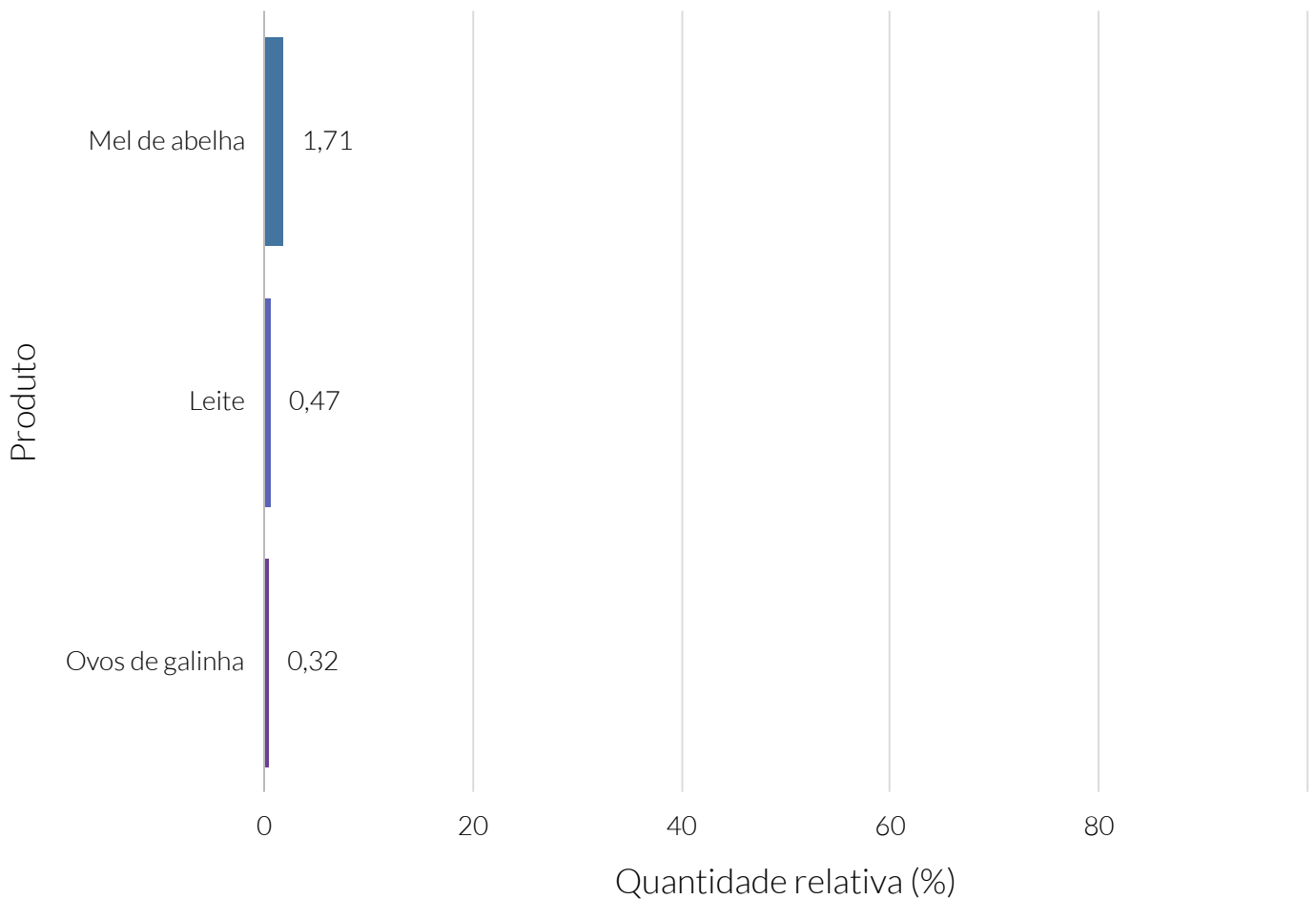

**Fonte:** Instituto Brasileiro de Geografia e Estatística (IBGE).

A produção local da extração vegetal no ano de 2019, segundo o Instituto Brasileiro de Geografia e Estatística (IBGE), foi equivalente a um total de R\$230.000 no município de Gurupi. Isso colocou o município na 26ª posição no estado.

### Valor (R\$) da produção local da extração vegetal

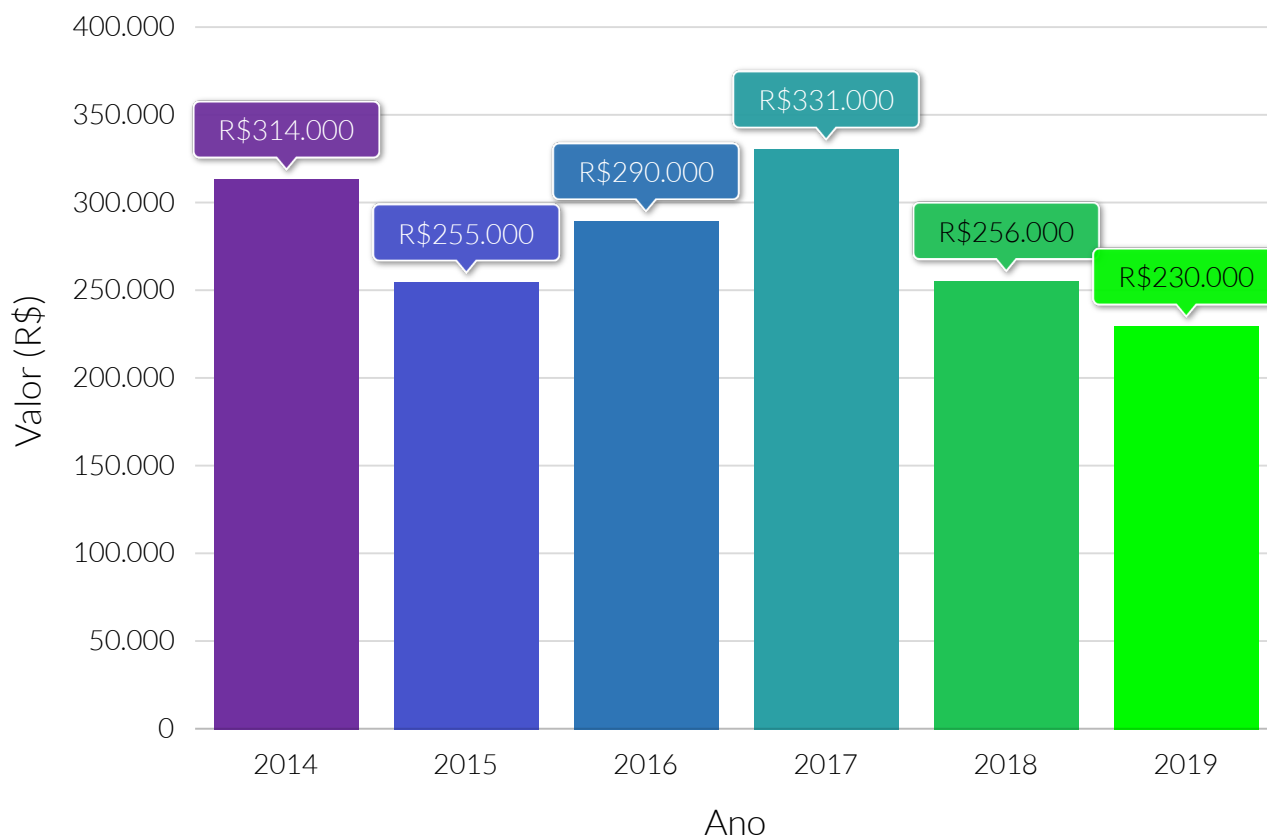

**Fonte:** Instituto Brasileiro de Geografia e Estatística (IBGE).

Quantidade (t) produzida da extração vegetal, por tipologia - 2019

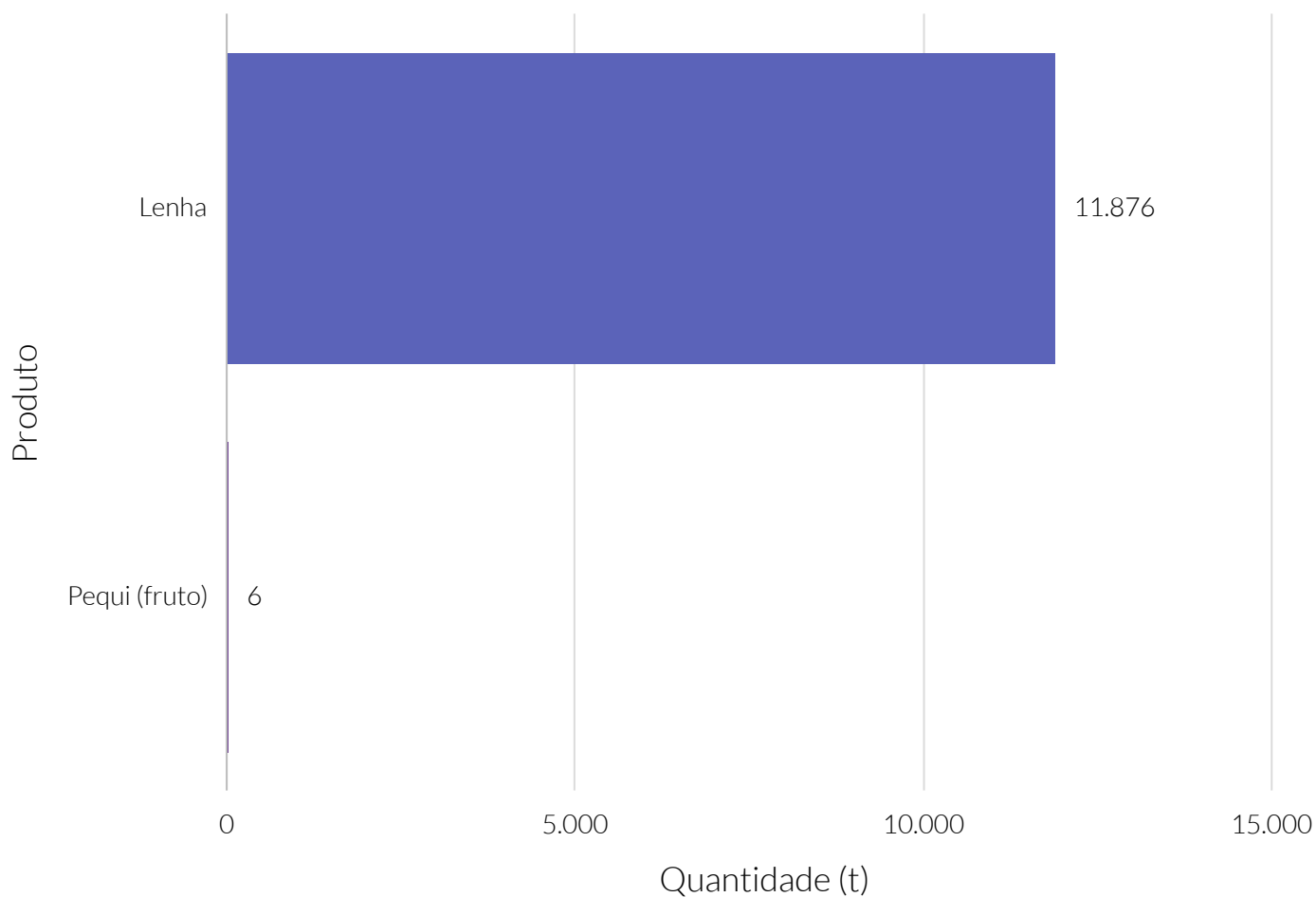

**Fonte:** Instituto Brasileiro de Geografia e Estatística (IBGE).

Valor relativo do valor (R\$) da produção local da extração vegetal, por tipologia - 2019

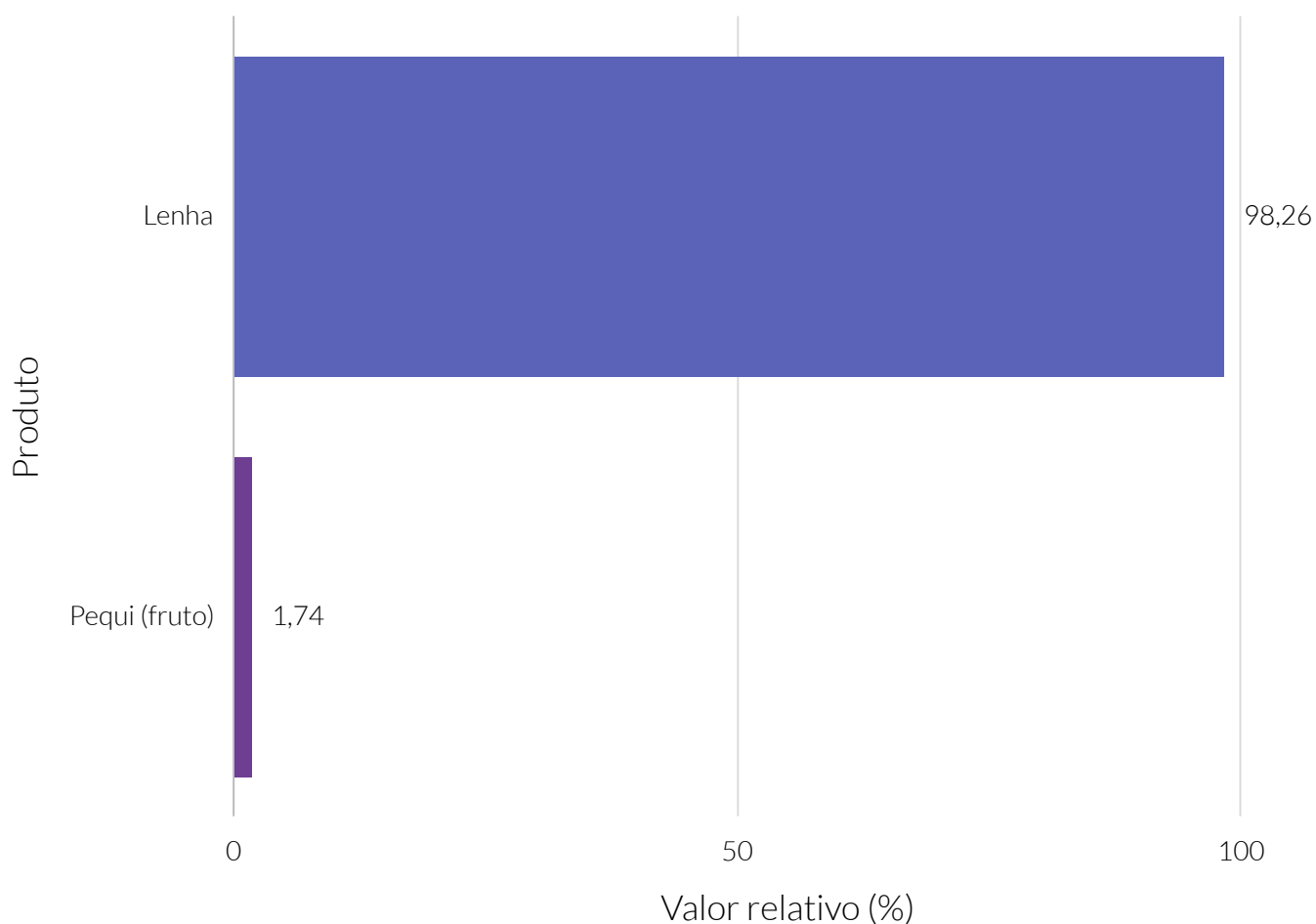

**Fonte:** Instituto Brasileiro de Geografia e Estatística (IBGE).

Valor (R\$) da produção local da extração vegetal, por tipologia - 2019

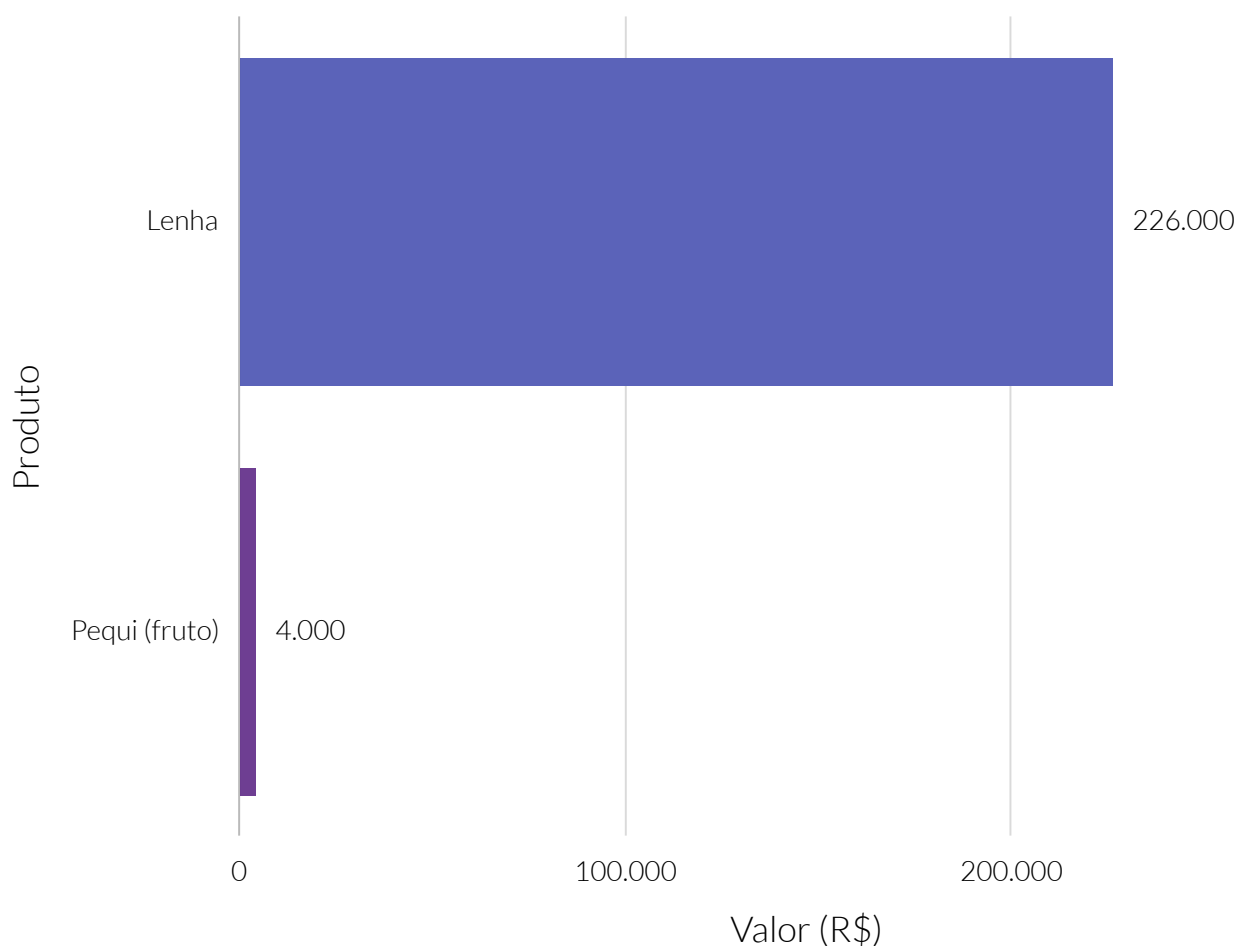

**Fonte:** Instituto Brasileiro de Geografia e Estatística (IBGE).

Quantidade relativa, ao estado, da produção do município da extração vegetal, por tipologia - 2019

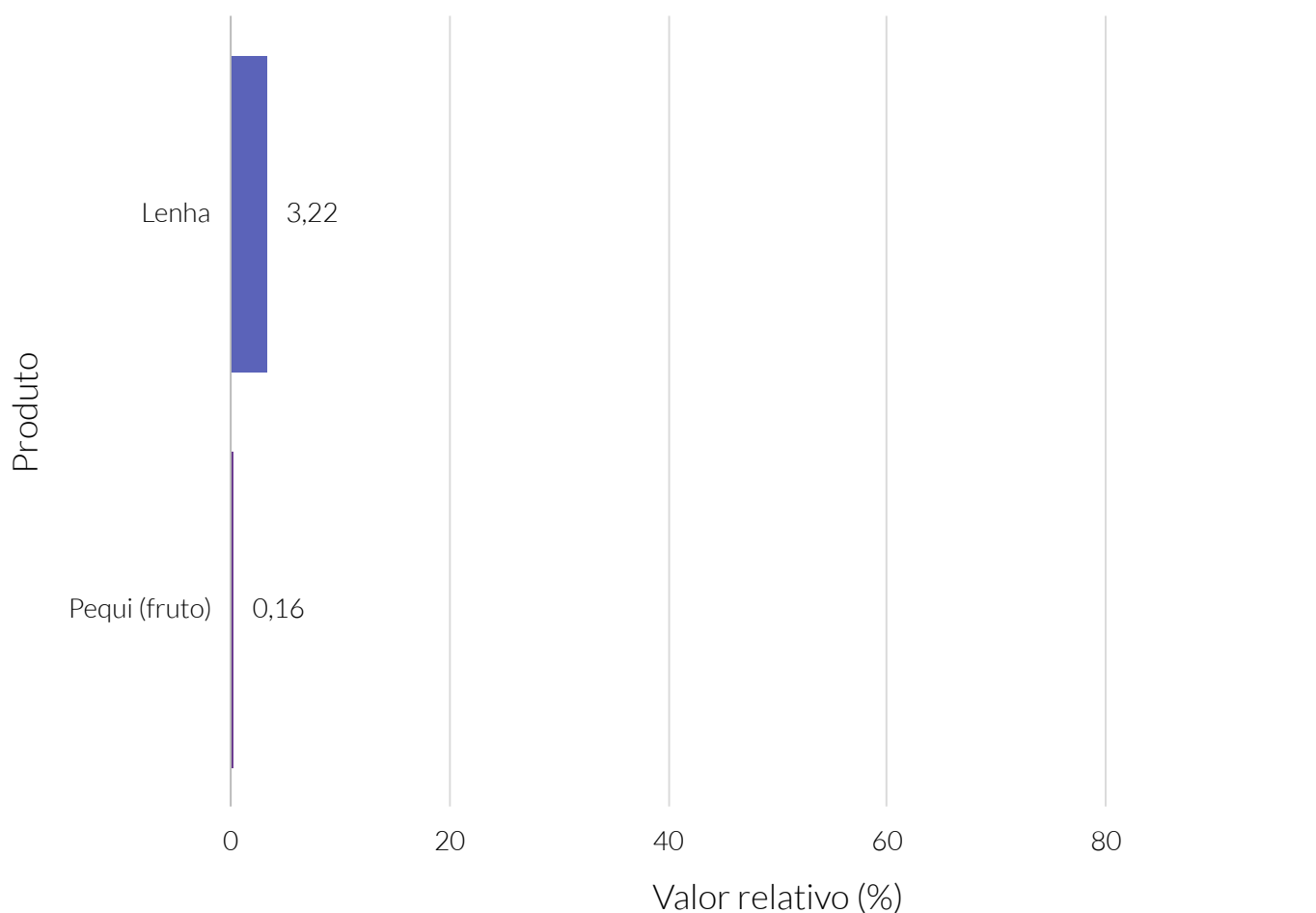

**Fonte:** Instituto Brasileiro de Geografia e Estatística (IBGE).

### Silvicultura

**Informações não disponíveis** sobre este indicador na base de dados para esta Cidade



### Valor (R\$) da produção local da silvicultura

**Informações não disponíveis** sobre este indicador na base de dados para esta Cidade

### Quantidade (t) produzida da silvicultura, por tipologia

**Informações não disponíveis** sobre este indicador na base de dados para esta Cidade

### Valor relativo do valor (R\$) da produção local da silvicultura, por tipologia

**Informações não disponíveis** sobre este indicador na base de dados para esta Cidade

### Valor (R\$) da produção local da silvicultura, por tipologia

**Informações não disponíveis** sobre este indicador na base de dados para esta Cidade

Quantidade relativa, ao estado, da produção do município da silvicultura, por tipologia

**Informações não disponíveis** sobre este indicador na base de dados para esta Cidade

As estimativas a respeito do potencial de consumo no ano de 2021 foram elaboradas pela iPC Marketing Editora e estão amparadas na metodologia recomendada pela Associação Brasileira de Empresas de Pesquisa (ABEP).

Gurupi, no ano de 2021, possuía maior parcela (29,67%) da população urbana concentrada na classe econômica D/E.

A estimativa do potencial de consumo urbano total de acordo com as classes econômicas apontava para maior consumo na classe econômica C1, apresentando um total de R\$471.347.898,20 do potencial de consumo urbano de Gurupi.

### Estimativa (R\$) do potencial de consumo - 2021

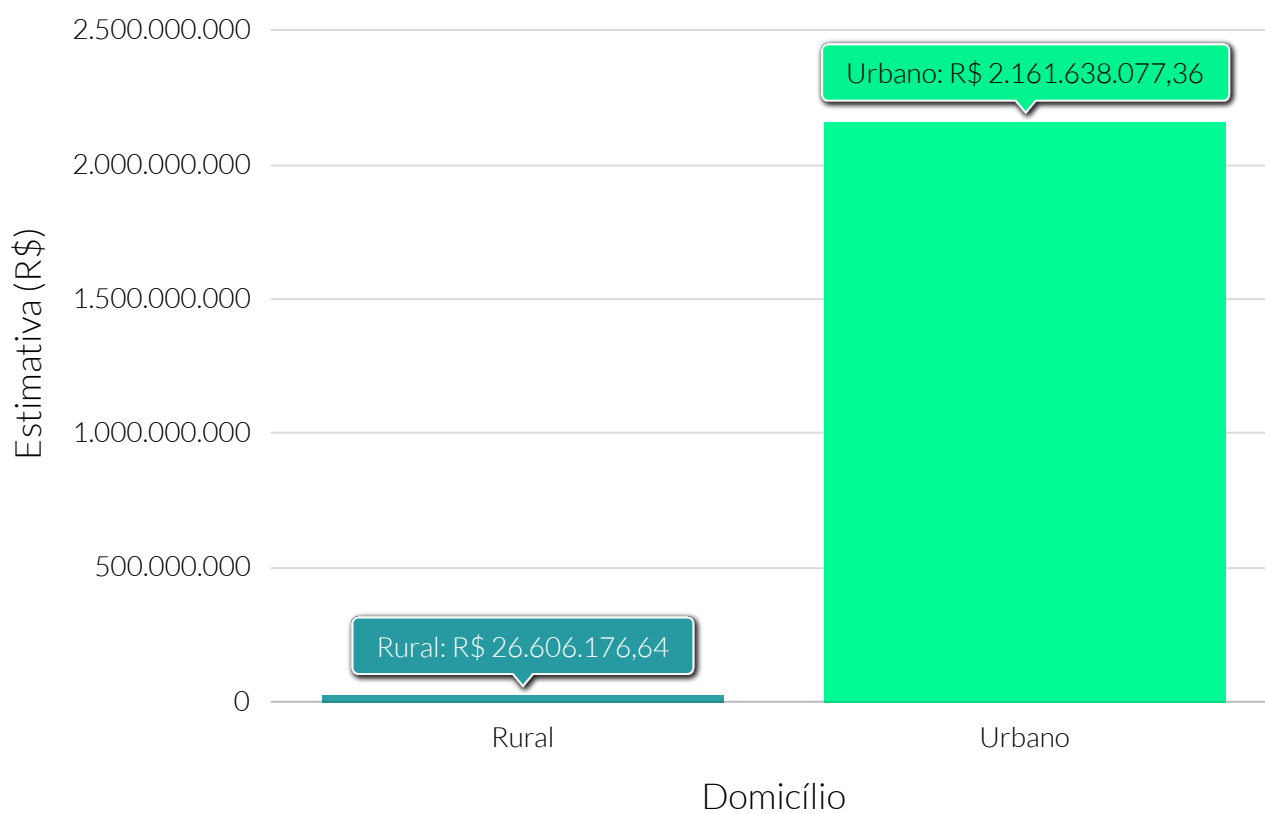

Fonte: iPC Marketing.

# Potencial de consumo

## Potencial

Estimativa (R\$) do potencial de consumo urbano total por classe econômica - 2021

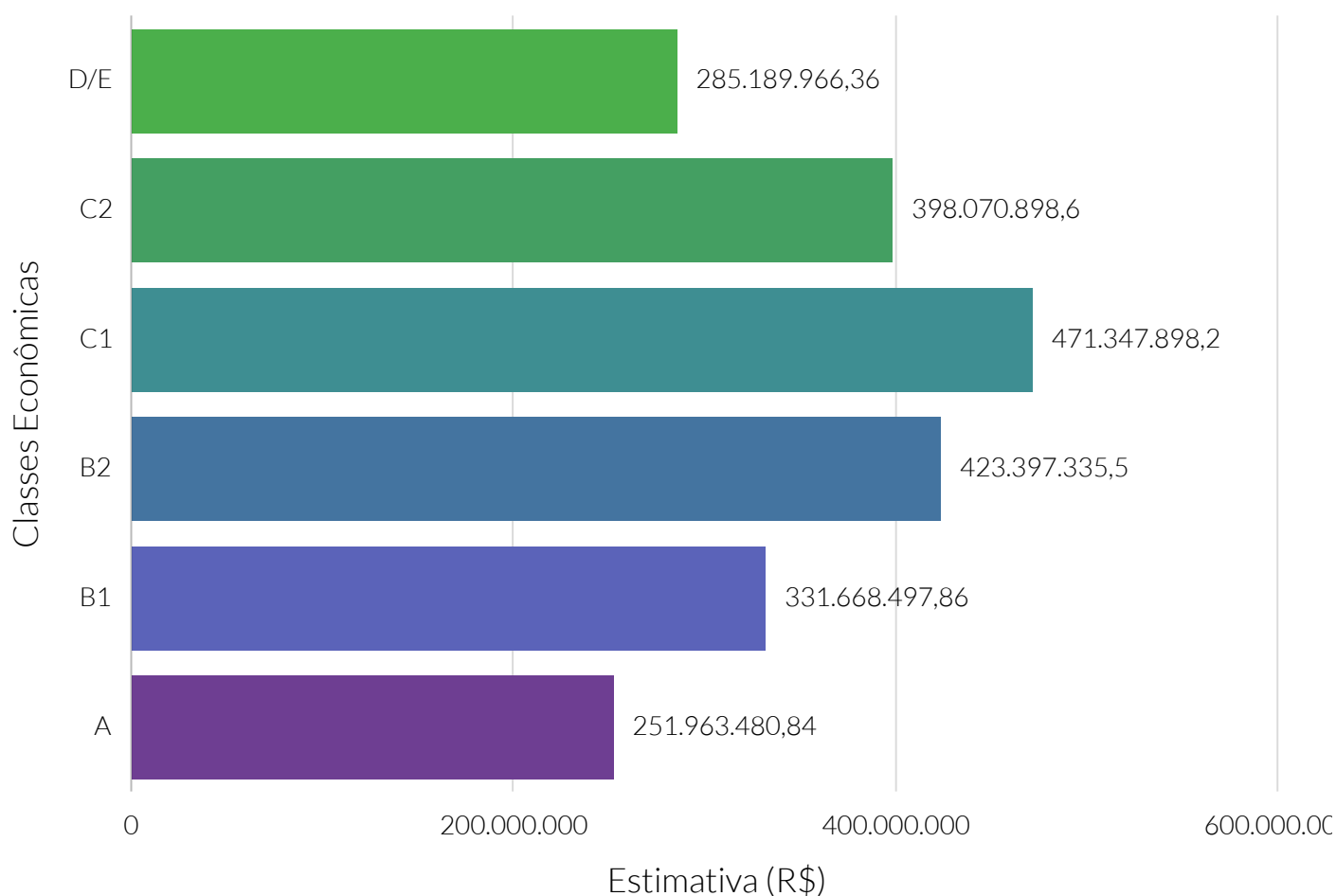

Fonte: iPC Marketing.



Quantidade relativa de domicílios urbanos, por perfil das classes econômicas - 2021

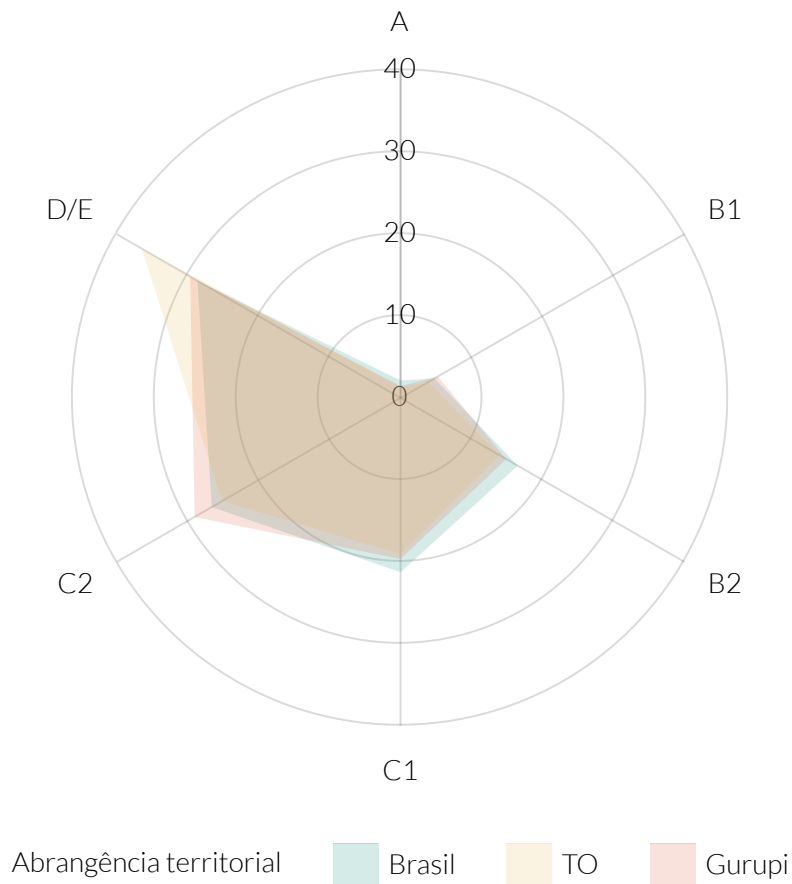

Fonte: iPC Marketing.

De acordo com dados do Departamento de Informática do Sistema Único de Saúde do Brasil (DATASUS), do Ministério da Saúde, a taxa bruta de natalidade de Gurupi, no ano de 2019, foi de 15,36 nascidos vivos para cada mil habitantes. Para o estado de Tocantins e Brasil, esse valor foi de, respectivamente, 15,54 e 13,56 nascidos vivos por mil habitantes.

A taxa de mortalidade infantil, de Gurupi, também segundo o DATASUS, no ano de 2019, foi de 9,77 óbitos de menores de um ano de idade por mil nascidos vivos. No mesmo ano, a taxa do estado de Tocantins e do Brasil foi, respectivamente, 11,70 e 12,39.

### Esperança de vida ao nascer

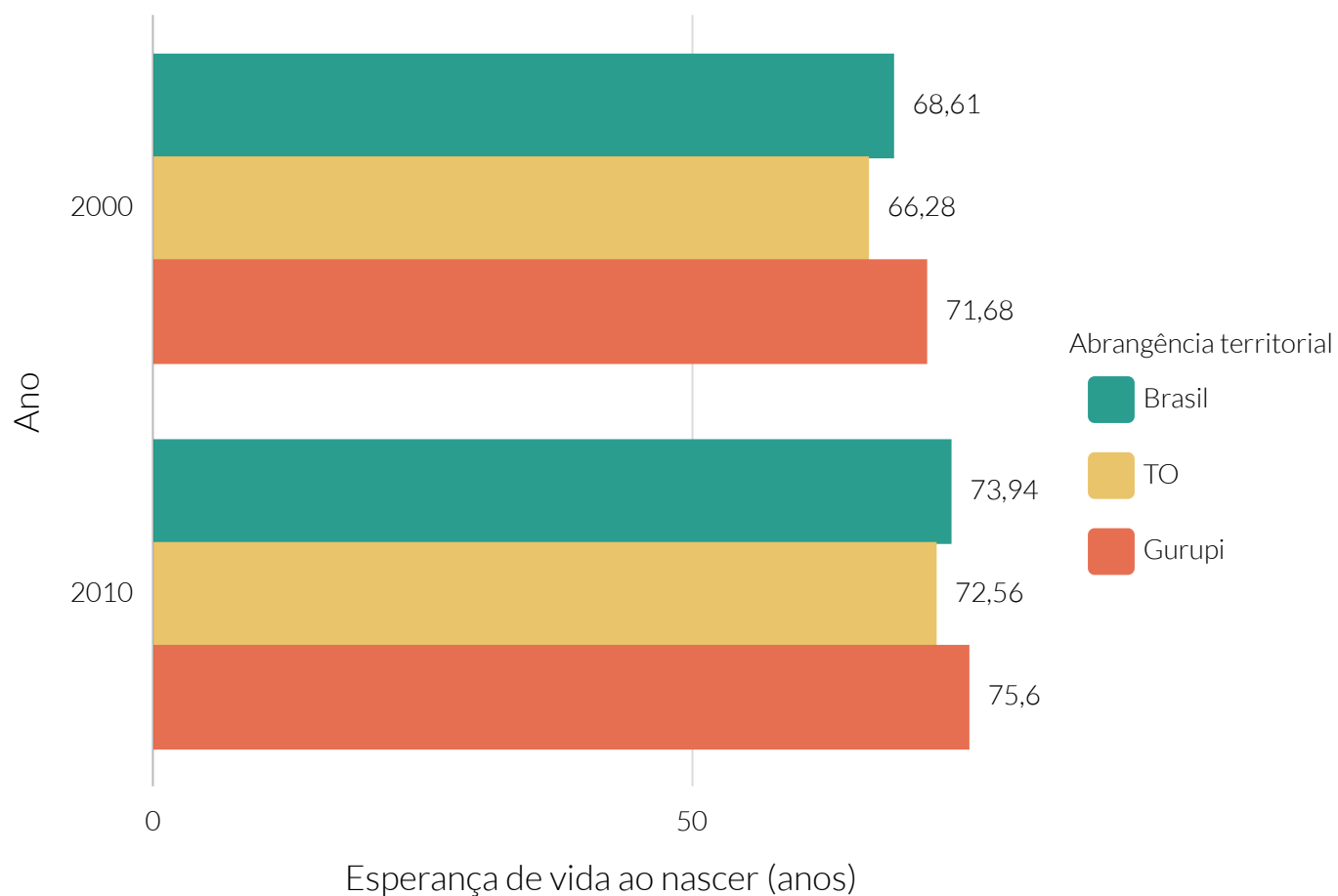

**Fonte:** Programa das Nações Unidas para o Desenvolvimento (PNUD).

## Taxa bruta de natalidade - 2019

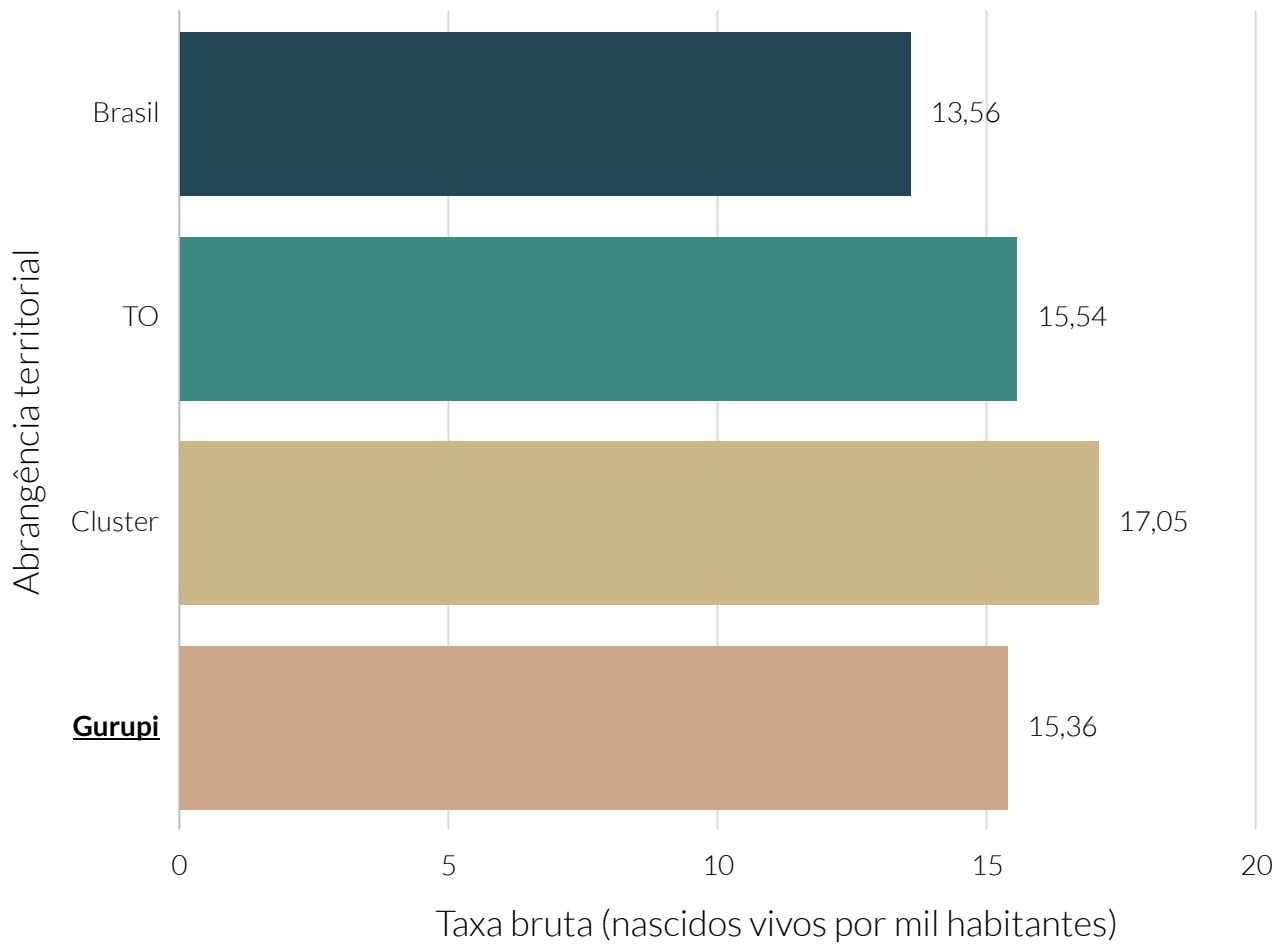

**Fonte:** Departamento de Informática do Sistema Único de Saúde (DATASUS).

## Taxa bruta de natalidade dos municípios do cluster - 2019

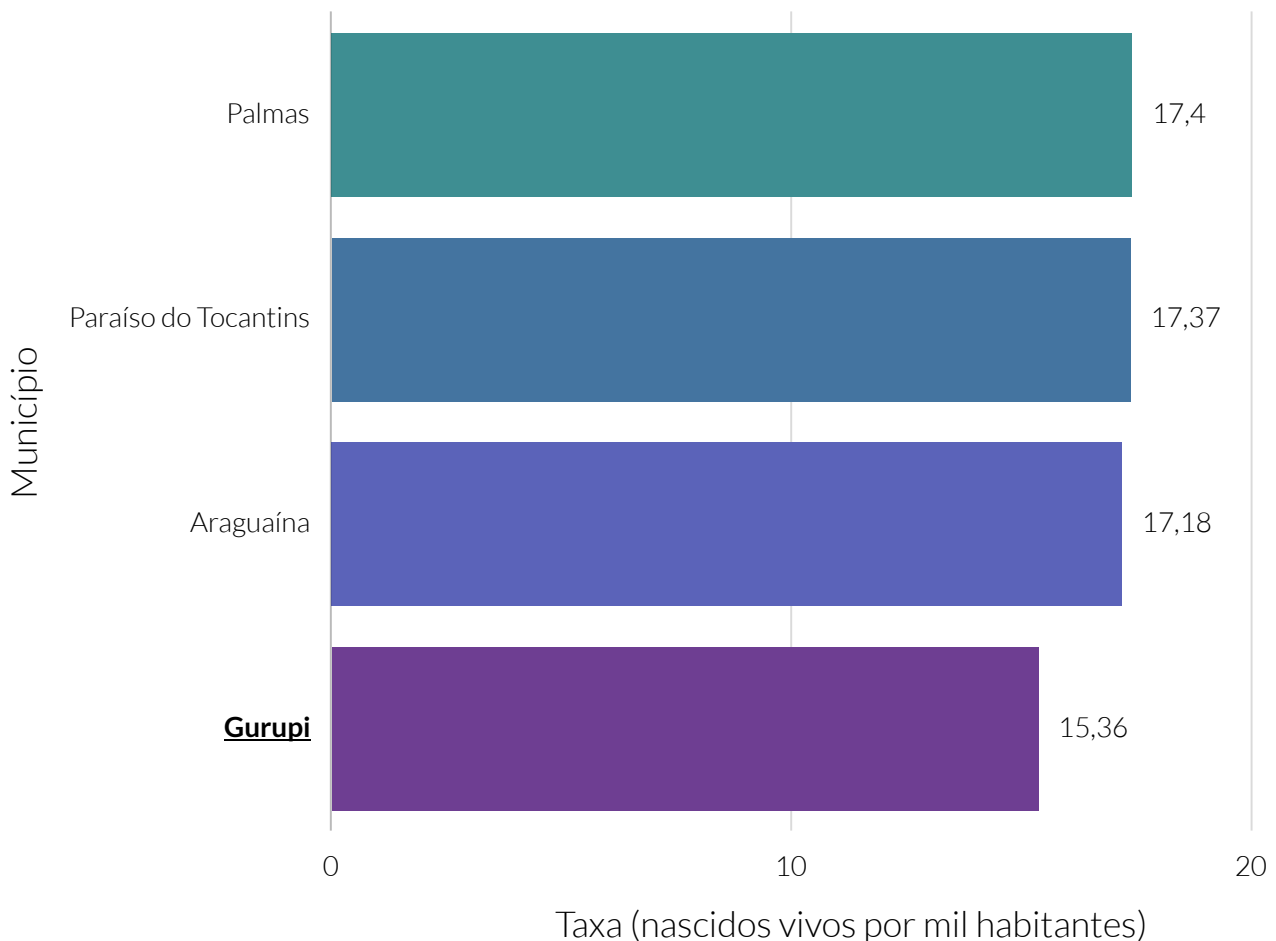

**Fonte:** Departamento de Informática do Sistema Único de Saúde (DATASUS).

**Nota:** O cluster é um agrupamento de municípios que fazem parte do mesmo estado e possuem similaridades econômicas, sociais e demográficas. Para o agrupamento foram utilizados os seguintes indicadores: Estimativa populacional, IDHm, Rendimento nominal médio mensal domiciliar per capita dos domicílios particulares permanentes urbanos, PIB, Quantidade de empresas, Quantidade de empregos, Potencial de Consumo e Receita orçamentária (R\$) tributária (exceto intraorçamentária).

## Taxa de mortalidade infantil - 2019

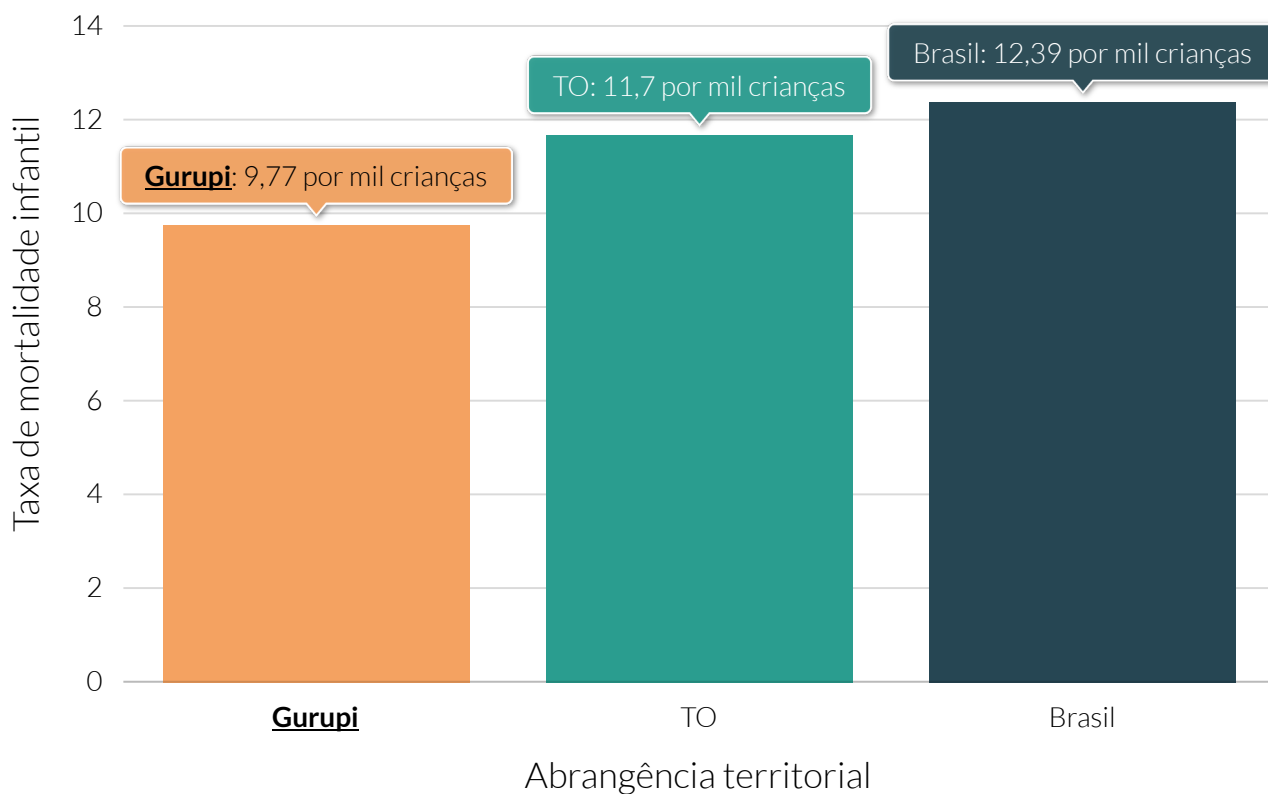

**Fonte:** Departamento de informática do Sistema Único de Saúde do Brasil (DATASUS).

**Nota:** A taxa de mortalidade infantil é um indicador social representado pelo número de crianças que morreram antes de completar um ano de vida a cada mil crianças nascidas vivas no período de um ano.

### Quantidade de óbitos ocasionados por neoplasia maligna

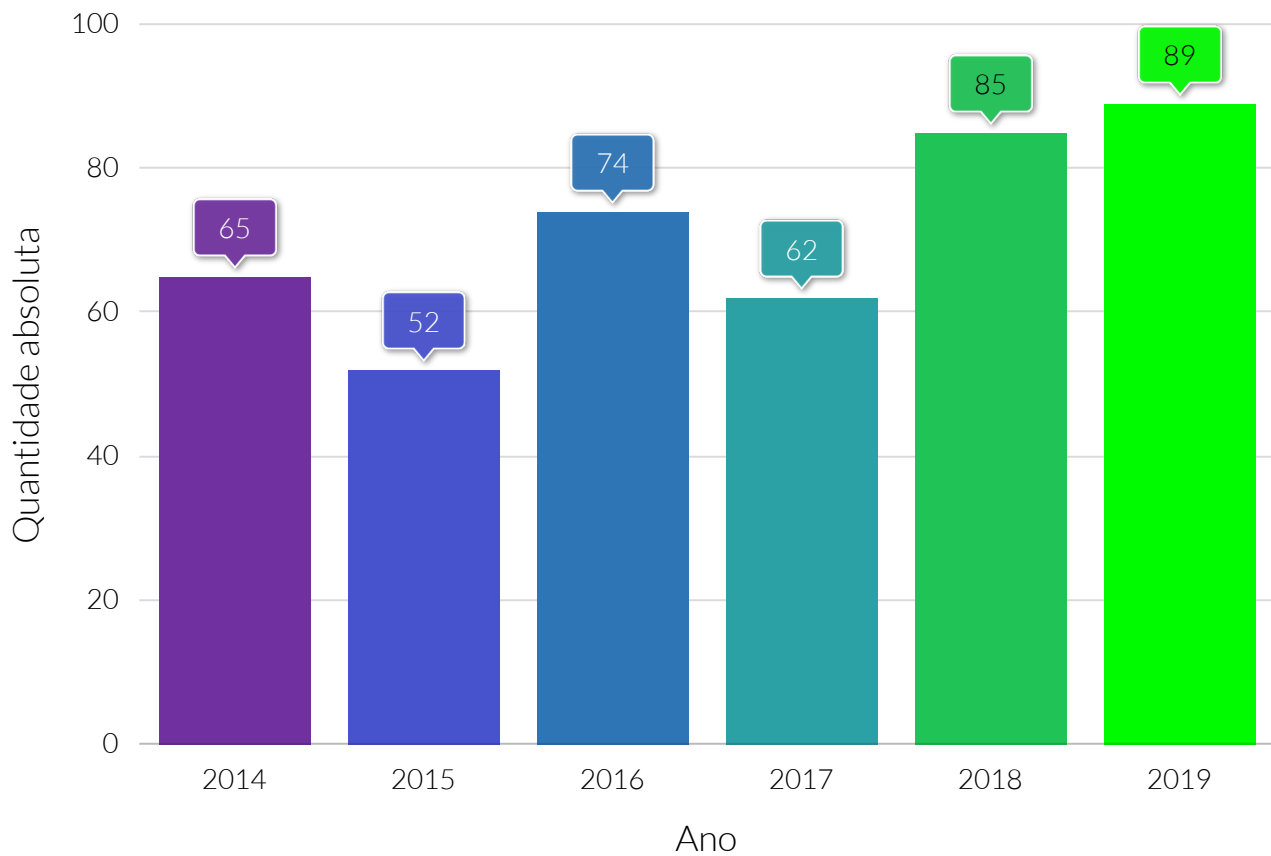

**Fonte:** Departamento de Informática do Sistema Único de Saúde (DATASUS).

### Quantidade relativa da população coberta por plano de saúde

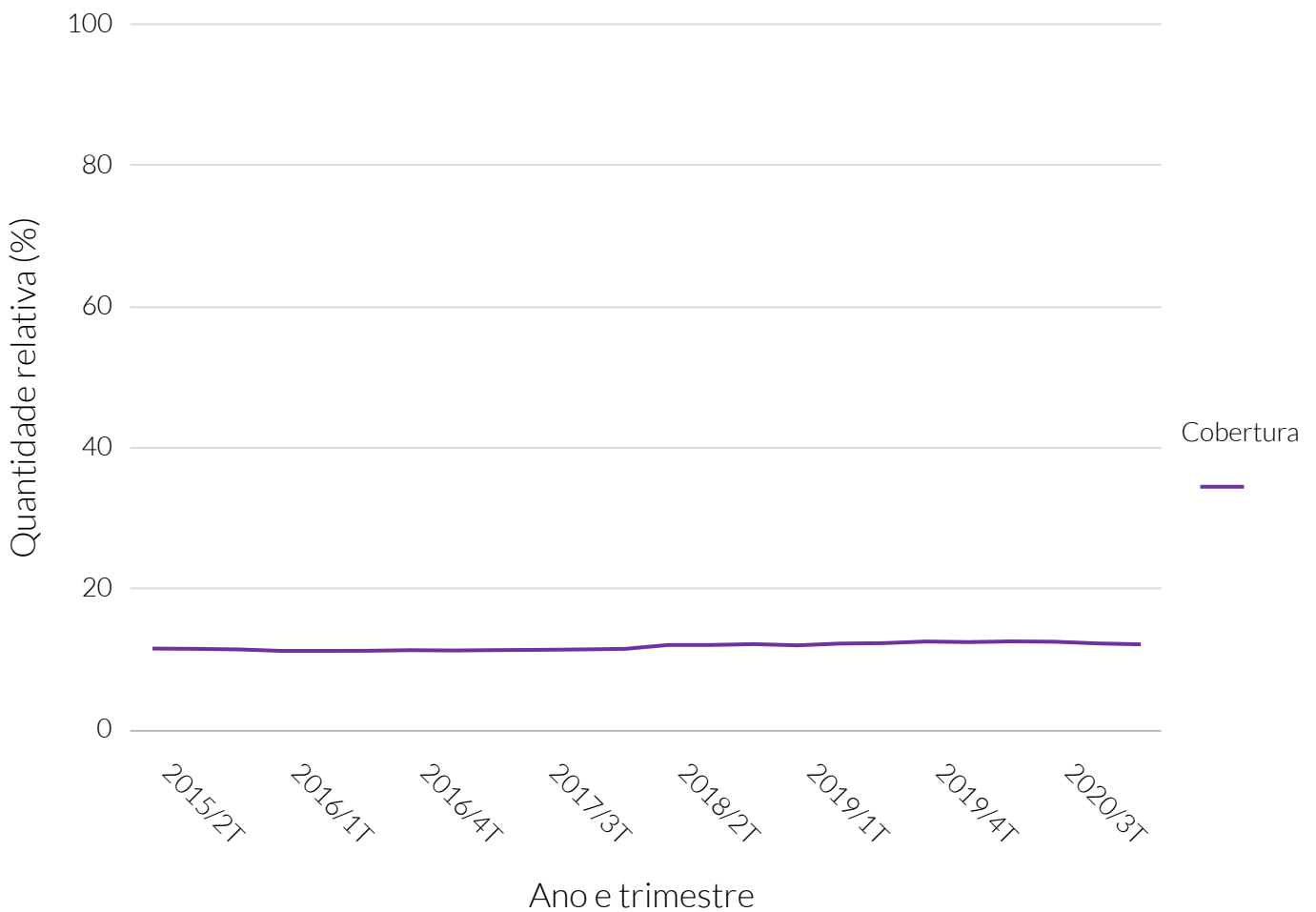

Fonte: Agência Nacional de Saúde Suplementar (ANS).



## Quantidade relativa da população coberta por plano de saúde

Período	Quantidade relativa (%)
Segundo trimestre de 2015	11,66
Terceiro trimestre de 2015	11,62
Quarto trimestre de 2015	11,54
Primeiro trimestre de 2016	11,33
Segundo trimestre de 2016	11,33
Terceiro trimestre de 2016	11,35
Quarto trimestre de 2016	11,43
Primeiro trimestre de 2017	11,39
Segundo trimestre de 2017	11,44
Terceiro trimestre de 2017	11,48
Quarto trimestre de 2017	11,54
Primeiro trimestre de 2018	11,62
Segundo trimestre de 2018	12,17
Terceiro trimestre de 2018	12,17
Quarto trimestre de 2018	12,29
Primeiro trimestre de 2019	12,12
Segundo trimestre de 2019	12,37
Terceiro trimestre de 2019	12,43
Quarto trimestre de 2019	12,66
Primeiro trimestre de 2020	12,58
Segundo trimestre de 2020	12,68
Terceiro trimestre de 2020	12,63
Quarto trimestre de 2020	12,39
Primeiro trimestre de 2021	12,26

## Quantidade relativa de cobertura vacinal - 2020

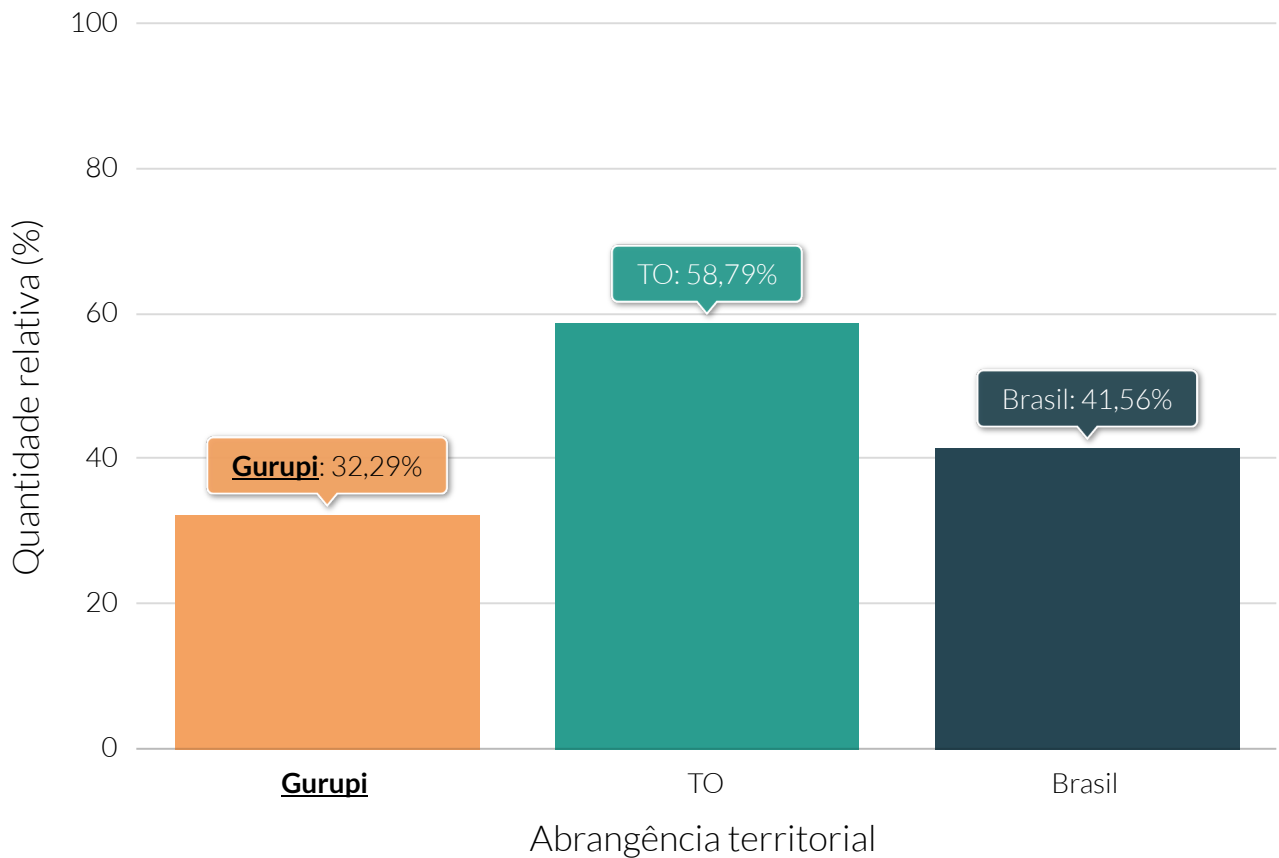

**Fonte:** Departamento de Informática do Sistema Único de Saúde (DATASUS).

De acordo com dados divulgados pelo Departamento de Informática do Sistema Único de Saúde do Brasil (DATASUS), do Ministério da Saúde, apontam que, em junho do ano de 2021, Gurupi possuía um total de 189 estabelecimentos de saúde.

No mesmo período, segundo o DATASUS, o município totalizava 189 leitos de internação, dos quais, 122 eram do SUS. O número de leitos de internação por mil habitantes de Gurupi era de 2,16, ao passo que a taxa estadual nacional era de 1,89 e 2,11, respectivamente.

### Quantidade de estabelecimentos de saúde

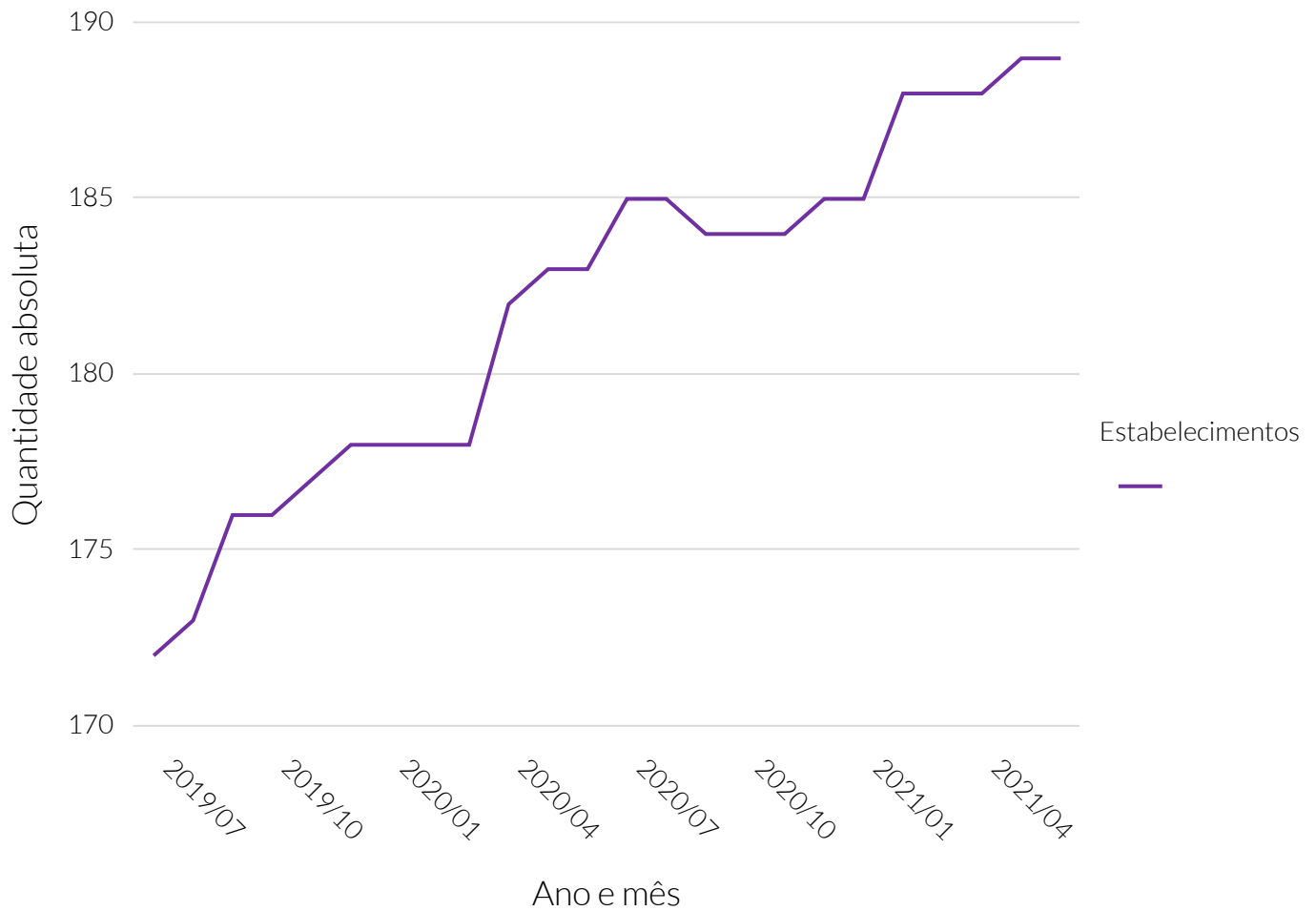

**Fonte:** Departamento de Informática do Sistema Único de Saúde (DATASUS).

### Quantidade de estabelecimentos de saúde

Período	Quantidade de estabelecimentos
Julho de 2019	172
Agosto de 2019	173
Setembro de 2019	176
Outubro de 2019	176
Novembro de 2019	177
Dezembro de 2019	178
Janeiro de 2020	178
Fevereiro de 2020	178
Março de 2020	178
Abril de 2020	182
Mai de 2020	183
Junho de 2020	183
Julho de 2020	185
Agosto de 2020	185
Setembro de 2020	184
Outubro de 2020	184
Novembro de 2020	184
Dezembro de 2020	185
Janeiro de 2021	185
Fevereiro de 2021	188
Março de 2021	188
Abril de 2021	188
Mai de 2021	189
Junho de 2021	189

### Quantidade de estabelecimentos de saúde, por tipo - 2021/06

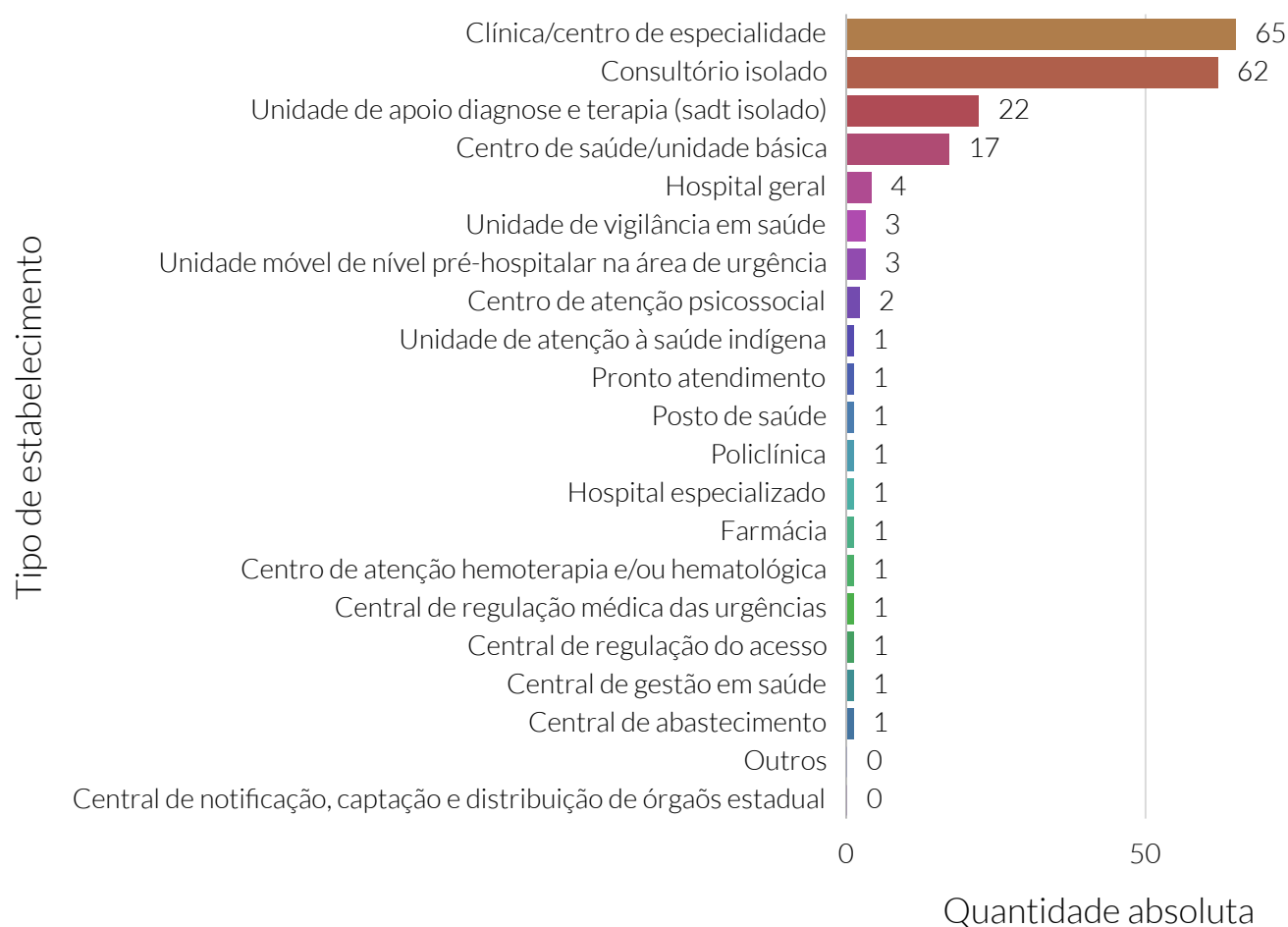

Fonte: Departamento de informática do Sistema Único de Saúde do Brasil (DATASUS).

### Quantidade absoluta de leitos de internação

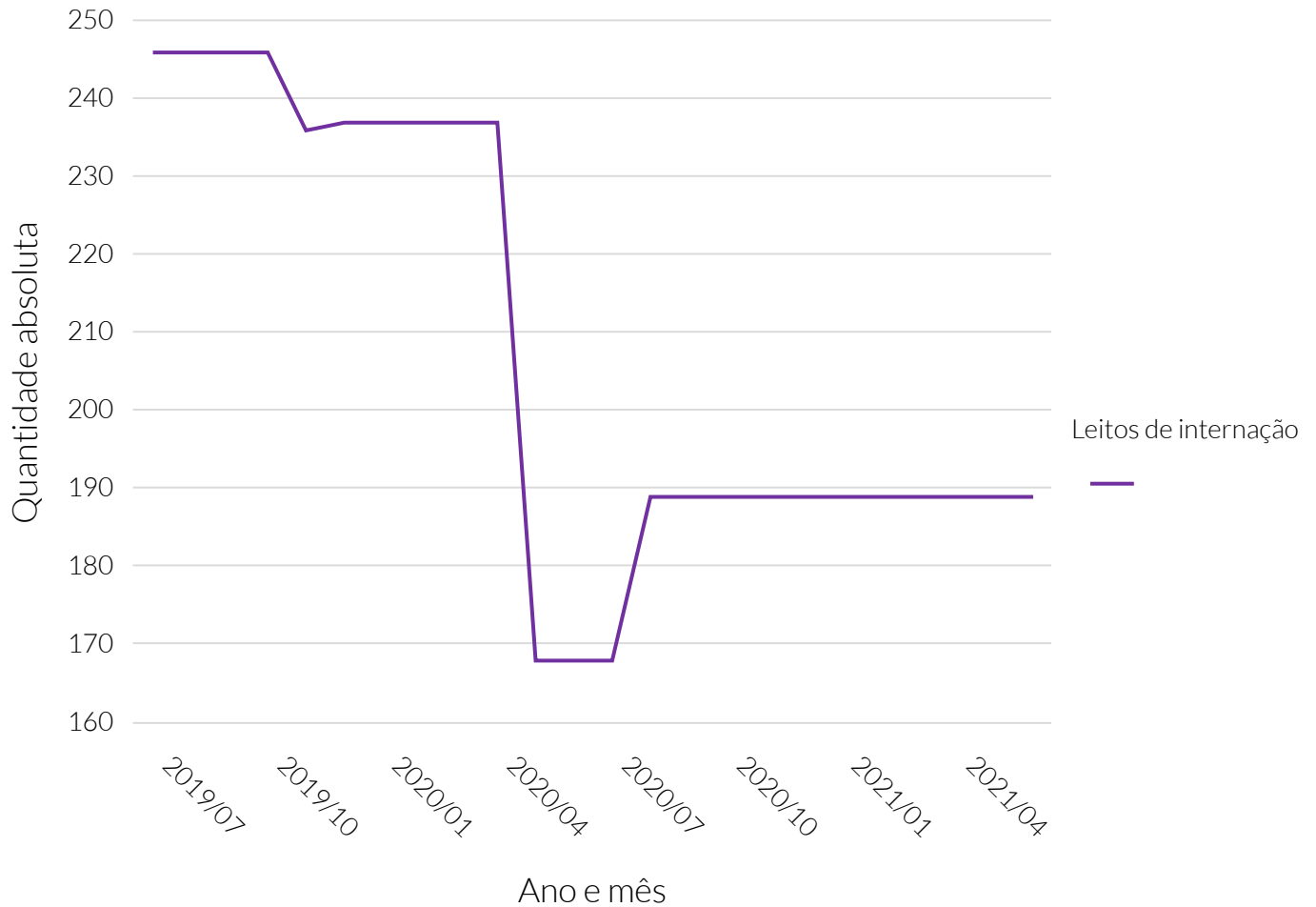

**Fonte:** Departamento de Informática do Sistema Único de Saúde (DATASUS).

### Quantidade absoluta de leitos de internação

Período	Quantidade de leitos de internação
Julho de 2019	246
Agosto de 2019	246
Setembro de 2019	246
Outubro de 2019	246
Novembro de 2019	236
Dezembro de 2019	237
Janeiro de 2020	237
Fevereiro de 2020	237
Março de 2020	237
Abril de 2020	237
Mai de 2020	168
Junho de 2020	168
Julho de 2020	168
Agosto de 2020	189
Setembro de 2020	189
Outubro de 2020	189
Novembro de 2020	189
Dezembro de 2020	189
Janeiro de 2021	189
Fevereiro de 2021	189
Março de 2021	189
Abril de 2021	189
Mai de 2021	189
Junho de 2021	189



### Quantidade de leitos de internação, por mil habitantes - 2021/06

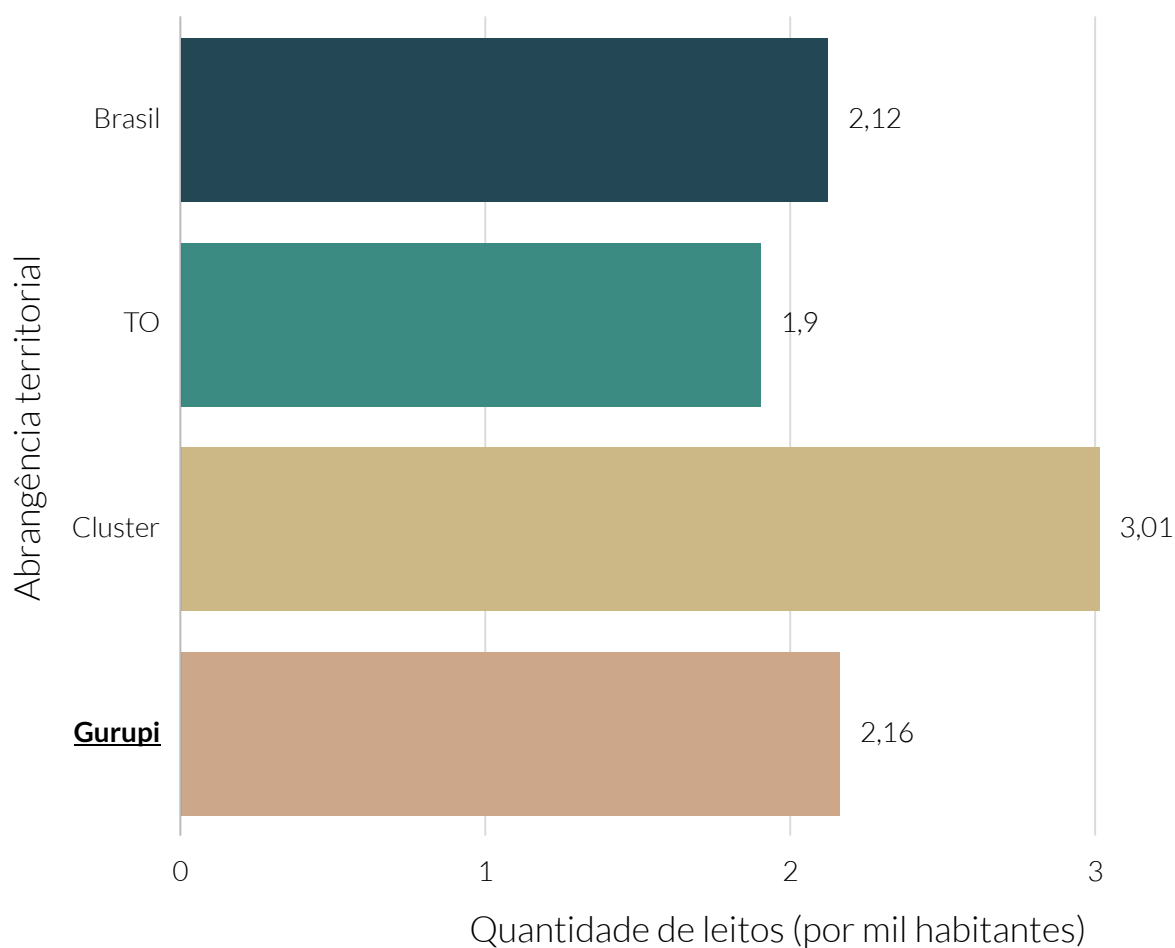

**Fonte:** Departamento de Informática do Sistema Único de Saúde (DATASUS).

### Quantidade de leitos de internação, por mil habitantes por município do cluster - 2021/06

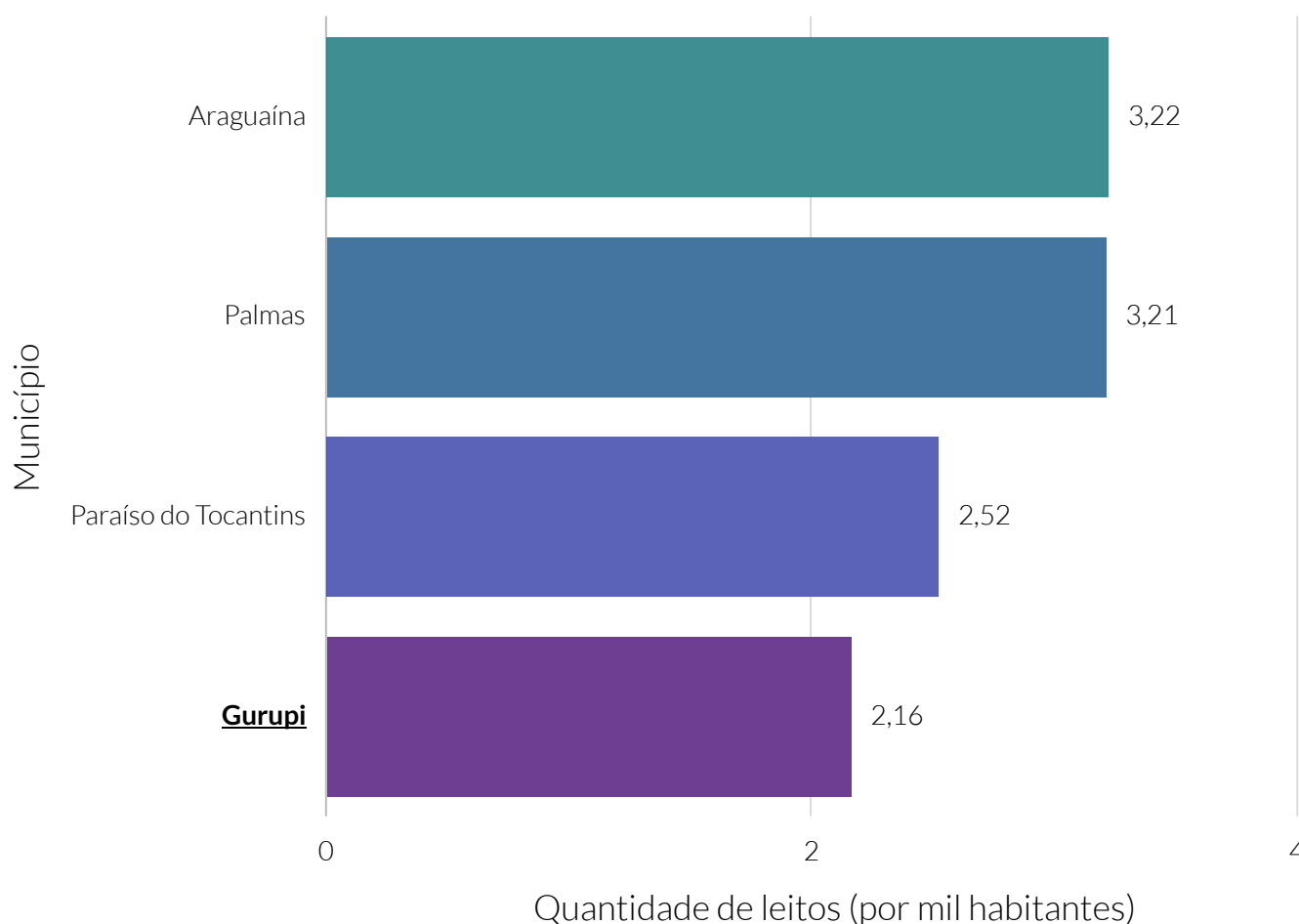

**Fonte:** Departamento de Informática do Sistema Único de Saúde (DATASUS).

**Nota:** O cluster é um agrupamento de municípios que fazem parte do mesmo estado e possuem similaridades econômicas, sociais e demográficas. Para o agrupamento foram utilizados os seguintes indicadores: Estimativa populacional, IDHm, Rendimento nominal médio mensal domiciliar per capita dos domicílios particulares permanentes urbanos, PIB, Quantidade de empresas, Quantidade de empregos, Potencial de Consumo e Receita orçamentária (R\$) tributária (exceto intraorçamentária).

### Quantidade de leitos de internação do SUS

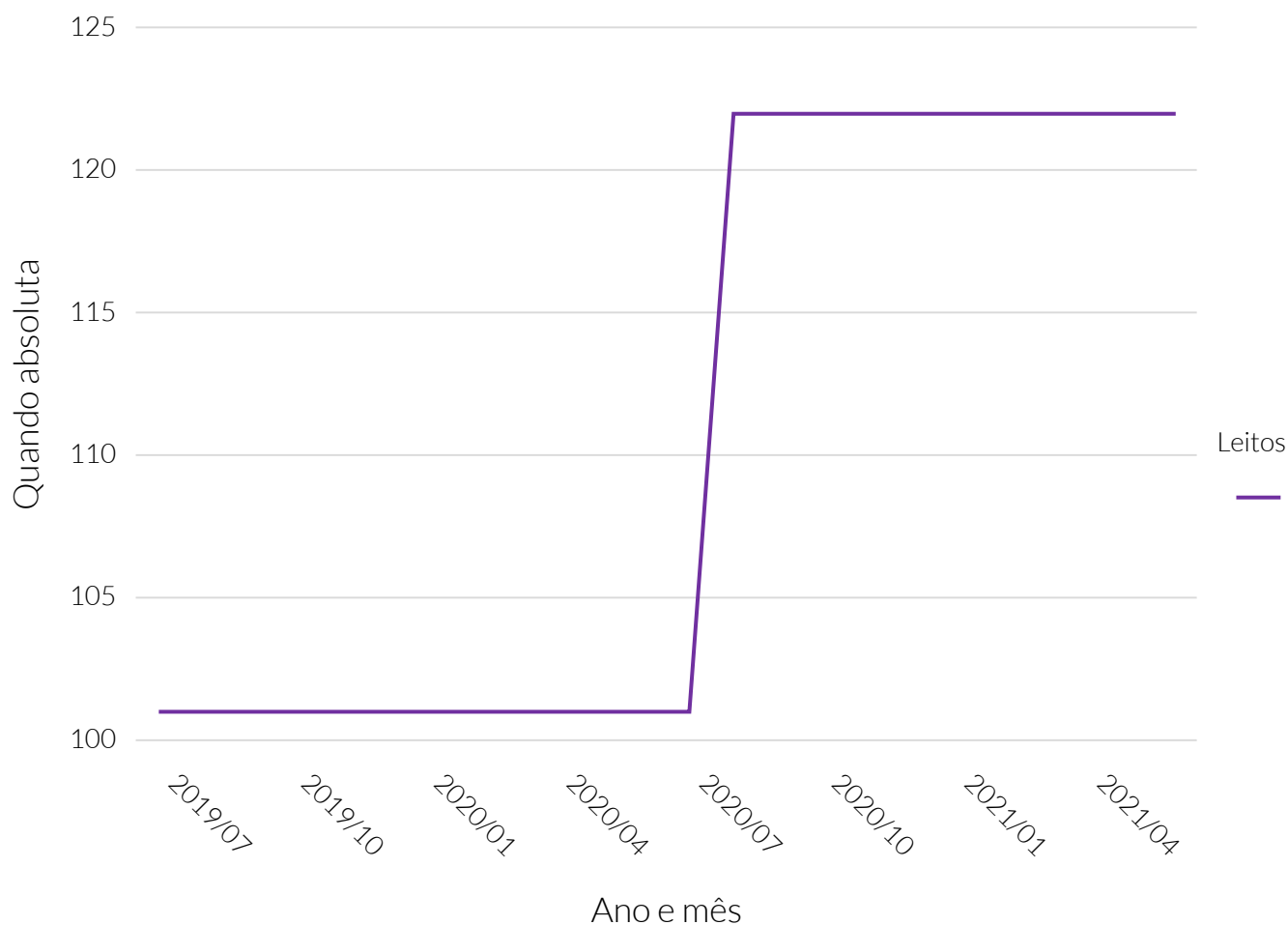

**Fonte:** Departamento de Informática do Sistema Único de Saúde (DATASUS).

**Nota:** SUS - Sistema Único de Saúde.

### Quantidade de leitos de internação do SUS

Período	Quantidade de leitos de internação do SUS
Julho de 2019	101
Agosto de 2019	101
Setembro de 2019	101
Outubro de 2019	101
Novembro de 2019	101
Dezembro de 2019	101
Janeiro de 2020	101
Fevereiro de 2020	101
Março de 2020	101
Abril de 2020	101
Maio de 2020	101
Junho de 2020	101
Julho de 2020	101
Agosto de 2020	122
Setembro de 2020	122
Outubro de 2020	122
Novembro de 2020	122
Dezembro de 2020	122
Janeiro de 2021	122
Fevereiro de 2021	122
Março de 2021	122
Abril de 2021	122
Maio de 2021	122
Junho de 2021	122

### Quantidade relativa de leitos de internação do SUS - 2021/06

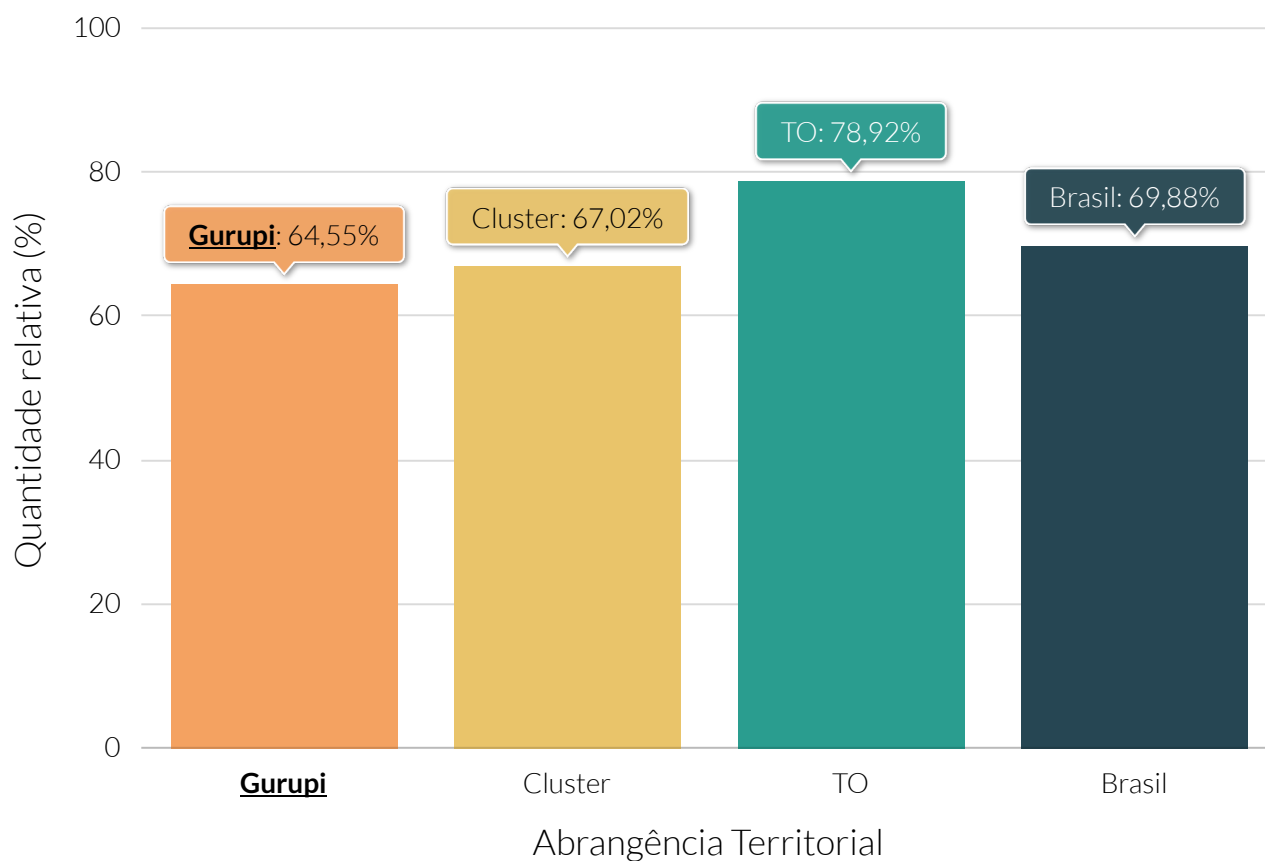

**Fonte:** Departamento de Informática do Sistema Único de Saúde (DATASUS).

**Nota:** SUS - Sistema Único de Saúde.

### Quantidade de leitos de internação do SUS, por mil habitantes - 2021/06

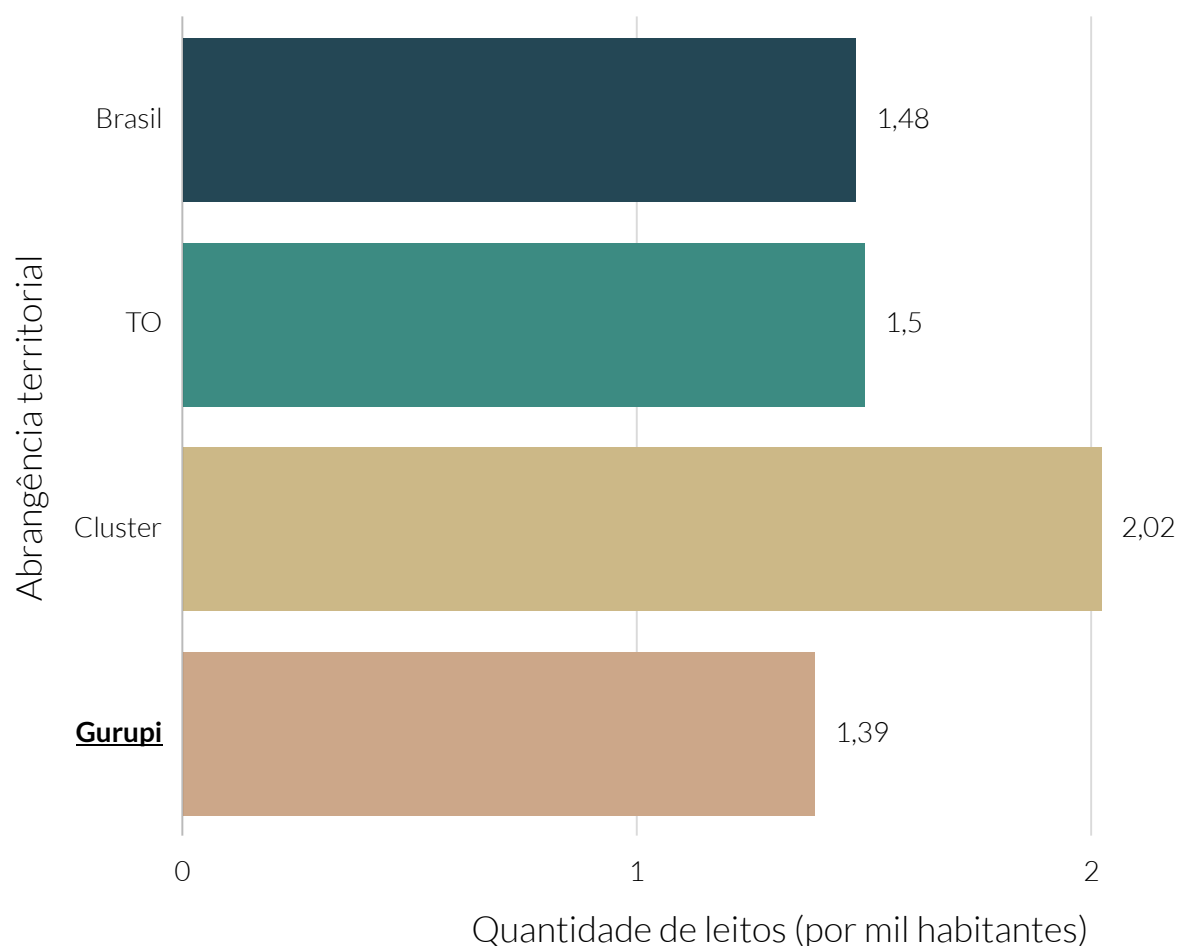

**Fonte:** Departamento de Informática do Sistema Único de Saúde (DATASUS).

**Nota:** SUS - Sistema Único de Saúde .

### Quantidade de leitos de internação do SUS, por mil habitantes dos municípios do cluster - 2021/06

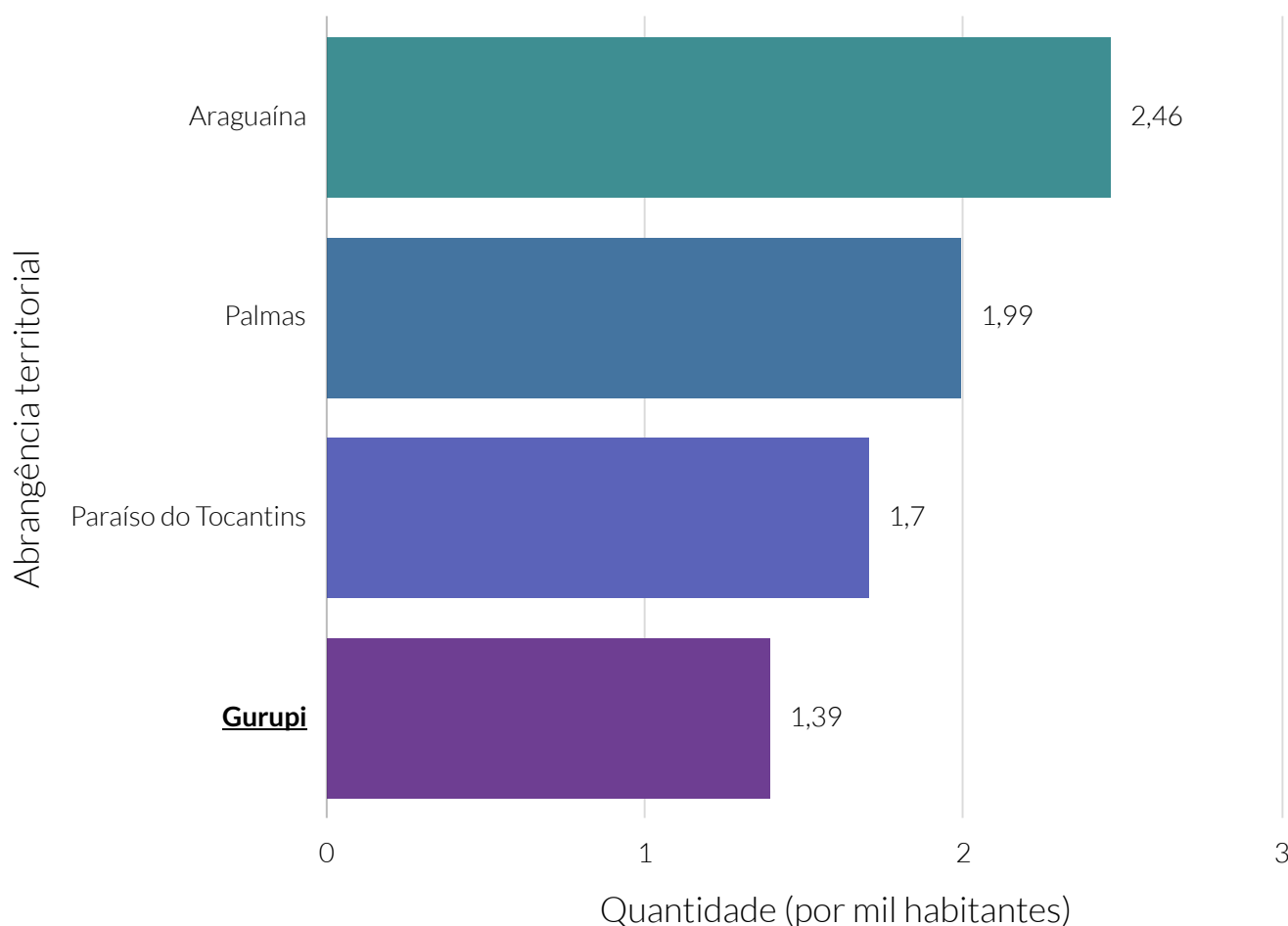

**Fonte:** Departamento de Informática do Sistema Único de Saúde (DATASUS).

**Nota:** SUS - Sistema Único de Saúde.

O cluster é um agrupamento de municípios que fazem parte do mesmo estado e possuem similaridades econômicas, sociais e demográficas. Para o agrupamento foram utilizados os seguintes indicadores: Estimativa populacional, IDHm, Rendimento nominal médio mensal domiciliar per capita dos domicílios particulares permanentes urbanos, PIB, Quantidade de empresas, Quantidade de empregos, Potencial de Consumo e Receita orçamentária (R\$) tributária (exceto intraorçamentária)..

De acordo com dados do Departamento de Informática do Sistema Único de Saúde do Brasil (DATASUS), do Ministério da Saúde, em junho do ano de 2021, o município de Gurupi contava com 856 profissionais ligados à área da saúde. Destes, 255 eram médicos.

No mesmo período, a relação de médicos por mil habitantes em Gurupi foi de 2,78, enquanto a taxa estadual e nacional foi de 1,67 e 2, respectivamente.

Em março do ano de 2021, segundo a Agência Nacional de Saúde Suplementar (ANS), um total de 12,26% da população do município contava com a cobertura de planos de saúde privados.



### Quantidade de profissionais ligados à saúde

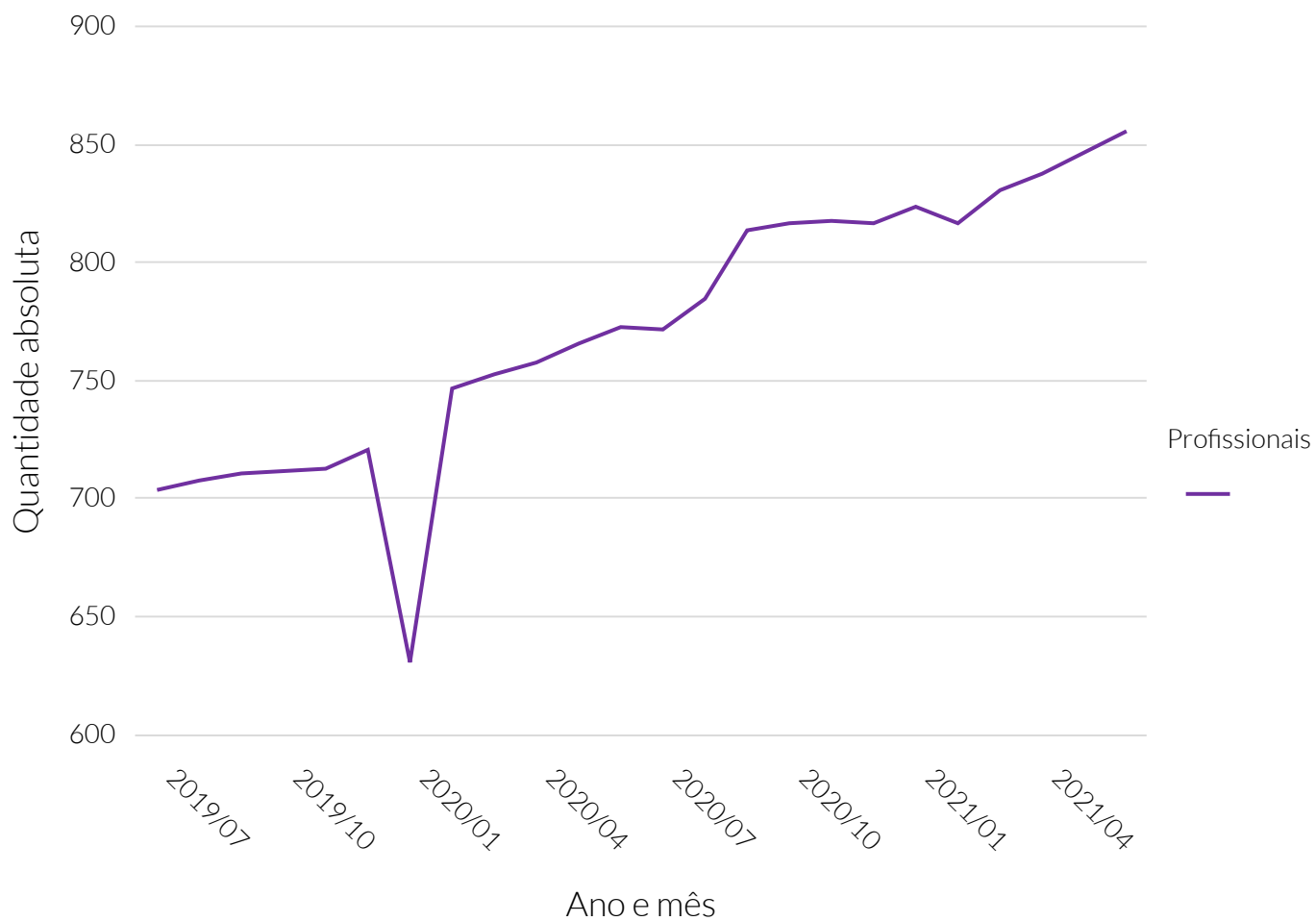

Fonte: Departamento de Informática do Sistema Único de Saúde (DATASUS).

### Quantidade de profissionais ligados à saúde

Período	Quantidade de profissionais
Julho de 2019	704
Agosto de 2019	708
Setembro de 2019	711
Outubro de 2019	712
Novembro de 2019	713
Dezembro de 2019	721
Janeiro de 2020	631
Fevereiro de 2020	747
Março de 2020	753
Abril de 2020	758
Maio de 2020	766
Junho de 2020	773
Julho de 2020	772
Agosto de 2020	785
Setembro de 2020	814
Outubro de 2020	817
Novembro de 2020	818
Dezembro de 2020	817
Janeiro de 2021	824
Fevereiro de 2021	817
Março de 2021	831
Abril de 2021	838
Maio de 2021	847
Junho de 2021	856

### Quantidade de profissionais ligados à saúde, por ocupação - 2021/06

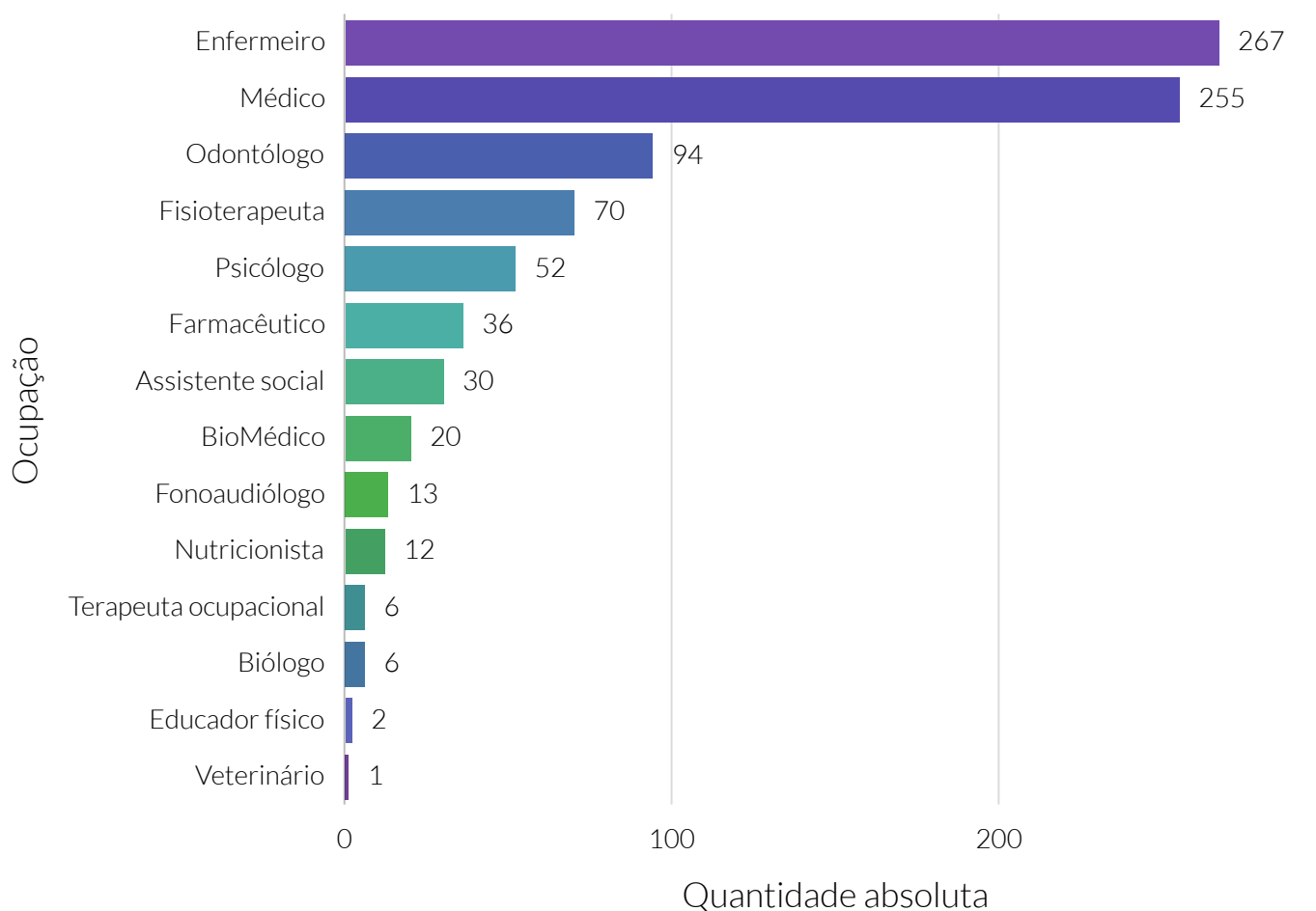

**Fonte:** Departamento de Informática do Sistema Único de Saúde (DATASUS).

**Nota:** São considerados profissionais da saúde aqueles que constam na Resolução 287/1998.

### Quantidade de médicos, por especialidade - 2021/06

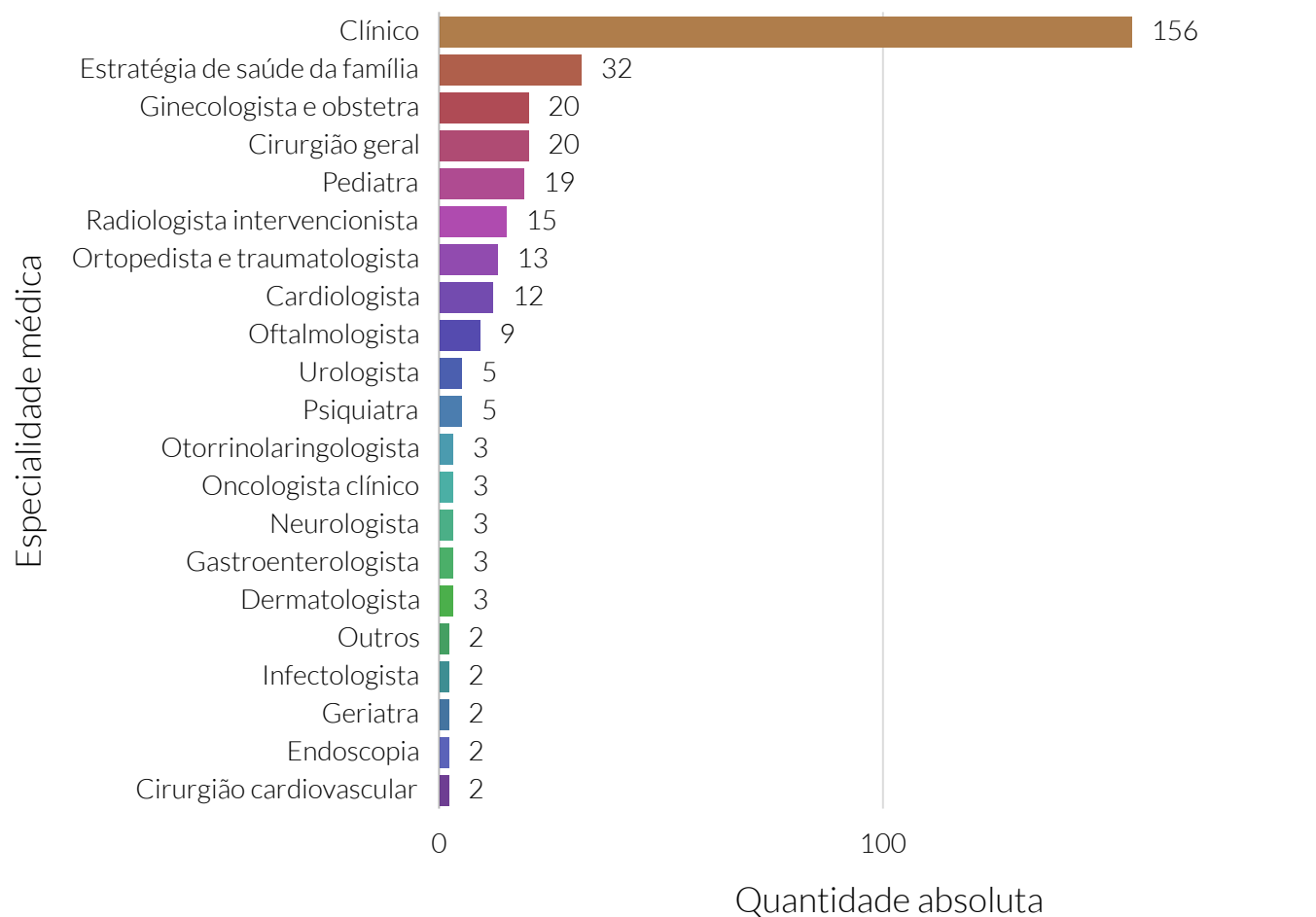

**Fonte:** Departamento de informática do Sistema Único de Saúde do Brasil (DATASUS).

### Quantidade de médicos, por mil habitantes dos municípios do cluster - 2021/06

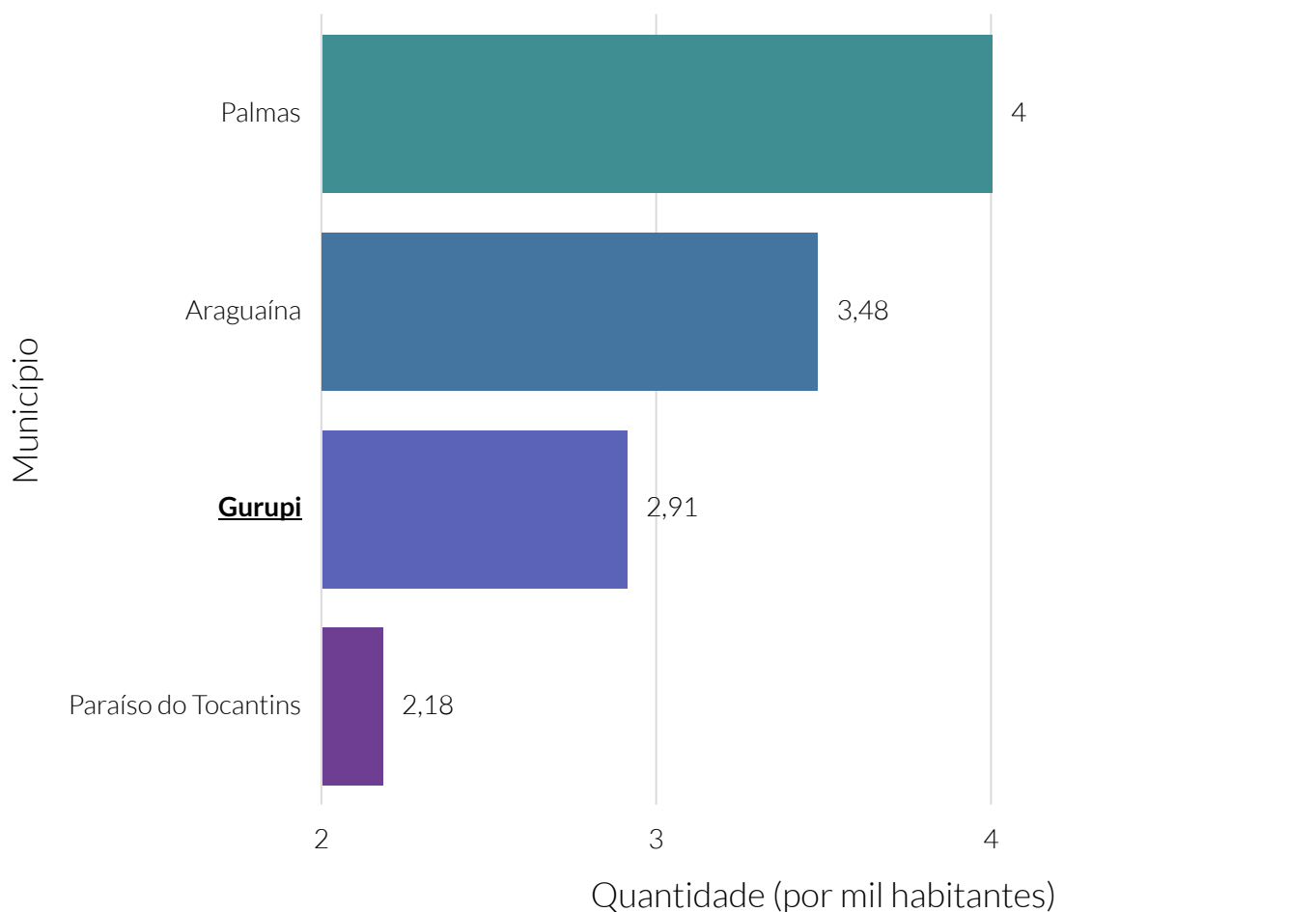

**Fonte:** Departamento de Informática do Sistema Único de Saúde (DATASUS).

**Nota:** O cluster é um agrupamento de municípios que fazem parte do mesmo estado e possuem similaridades econômicas, sociais e demográficas. Para o agrupamento foram utilizados os seguintes indicadores: Estimativa populacional, IDHm, Rendimento nominal médio mensal domiciliar per capita dos domicílios particulares permanentes urbanos, PIB, Quantidade de empresas, Quantidade de empregos, Potencial de Consumo e Receita orçamentária (R\$) tributária (exceto intraorçamentária).

De acordo com dados do Programa das Nações Unidas para o Desenvolvimento (PNUD), em Gurupi, 9,42% da população na faixa etária de 15 anos ou mais não era alfabetizada no ano de 2000. Já no ano de 2010 essa proporção era de 6,39%, período em que o estado e o país apresentaram, respectivamente, uma taxa de analfabetismo de 13,09% e 9,61%. Comparado aos demais municípios do estado de Tocantins, Gurupi detém a 2ª menor taxa de analfabetismo nesta faixa etária da população.

Em relação à média estadual, a população adulta (25 ou mais anos de idade) de Gurupi apresenta uma proporção de 34,45% e 10,25% pessoas com ensino médio e superior completo, respectivamente. Para o município de Gurupi, esses valores são de 44,78 e 13,64%, respectivamente. O município ocupa a 2ª posição no estado em termos percentuais de população adulta com ensino superior completo.

### Taxa de analfabetismo da população de 15+ anos - 2010

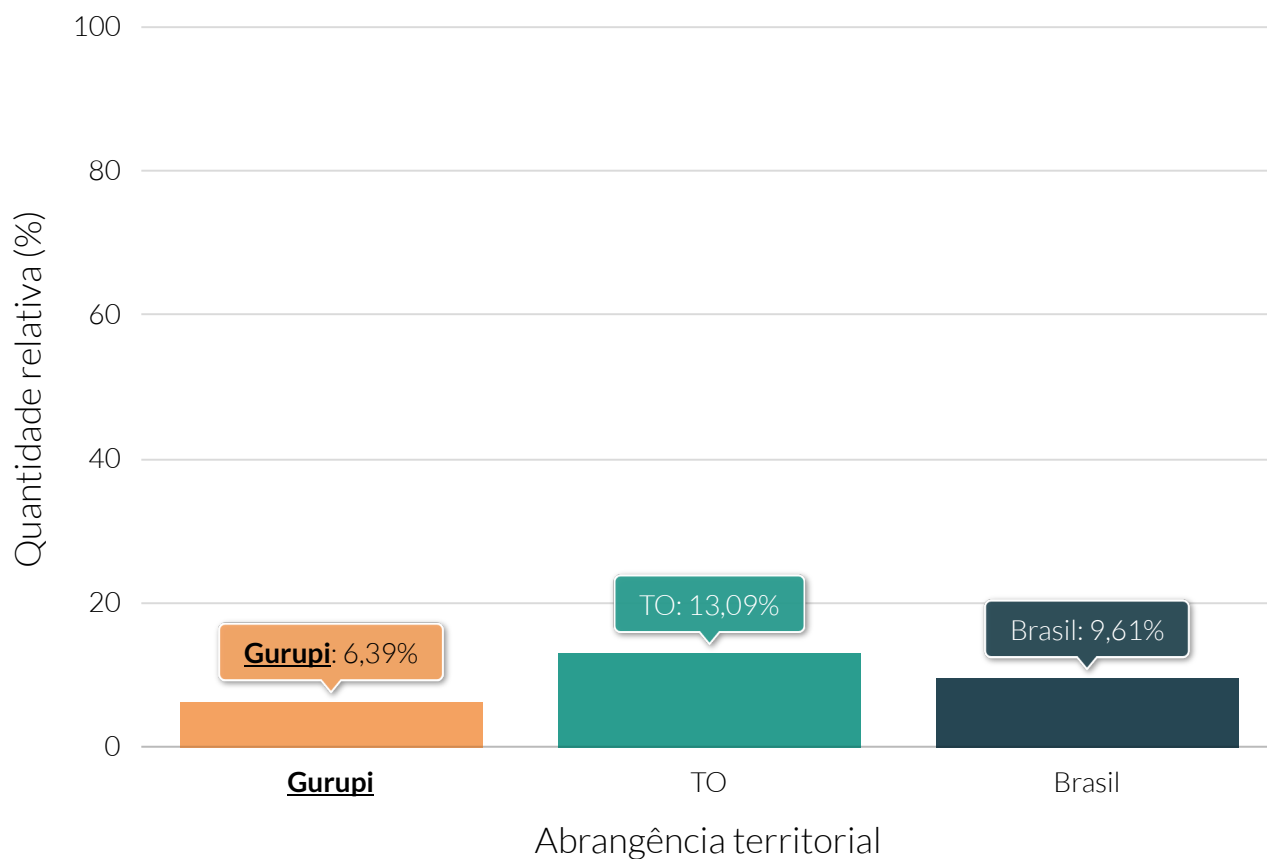

**Fonte:** Programa das Nações Unidas para o Desenvolvimento (PNUD).

### Quantidade relativa da população adulta (25+) por grau de escolaridade - 2010

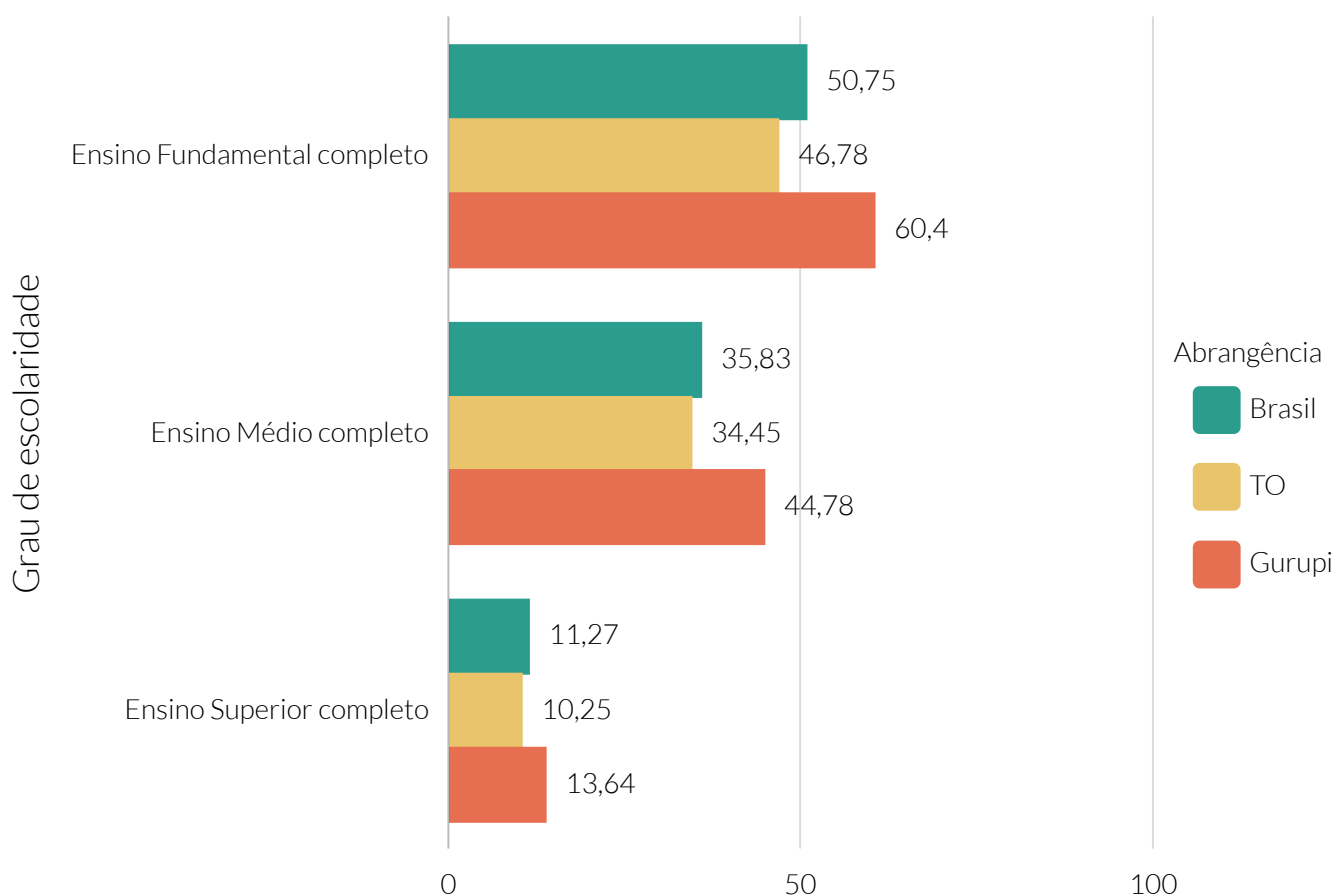

**Fonte:** Programa das Nações Unidas para o Desenvolvimento (PNUD).



Segundo dados do Ministério da Educação, no ano de 2020, Gurupi possuía um total de 19.807 alunos matriculados.

No ano de 2019, o Índice de Desenvolvimento da Educação Básica de Gurupi do 5º e 9º ano foi de 6,30 e 5,40, respectivamente. A taxa de distorção idade-série foi de 11,40% e 21,70% ao passo que a taxa de abandono escolar apresentou um valor de 0,50% e 0,90% para o ensino fundamental e médio, respectivamente.

### Quantidade de matrículas na educação básica

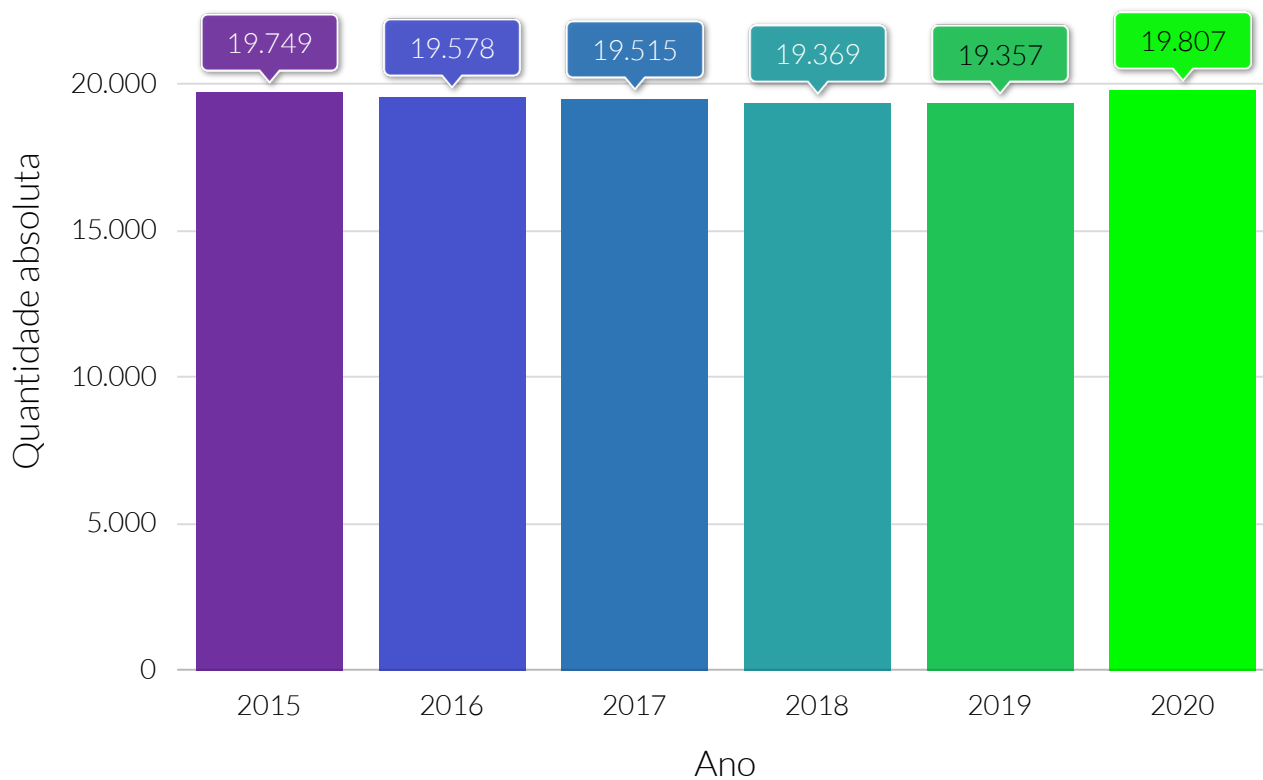

**Fonte:** Instituto Nacional de Estudos e Pesquisas Educacionais Anísio Teixeira (INEP).

### Quantidade de matrículas na educação infantil - 2020

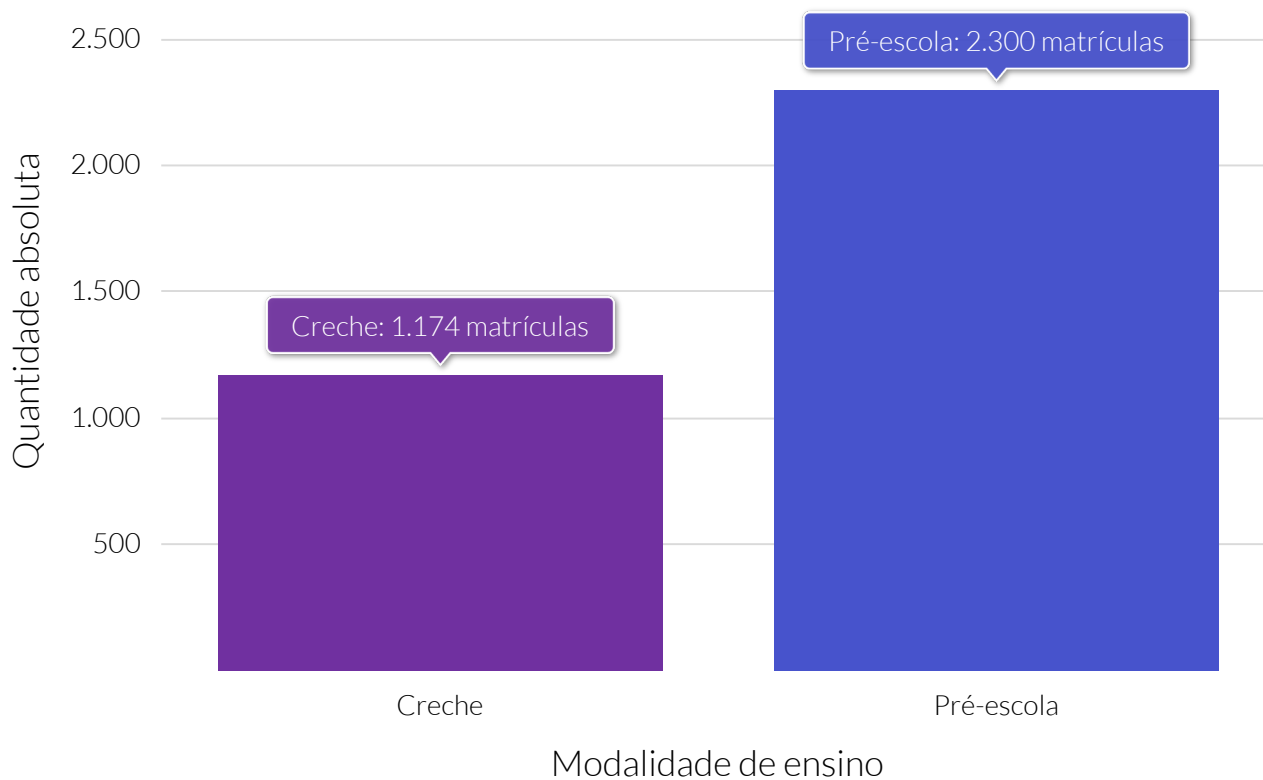

**Fonte:** Instituto Nacional de Estudos e Pesquisas Educacionais Anísio Teixeira (INEP).

### Quantidade relativa de matrículas na educação infantil, por modalidades de ensino - 2020

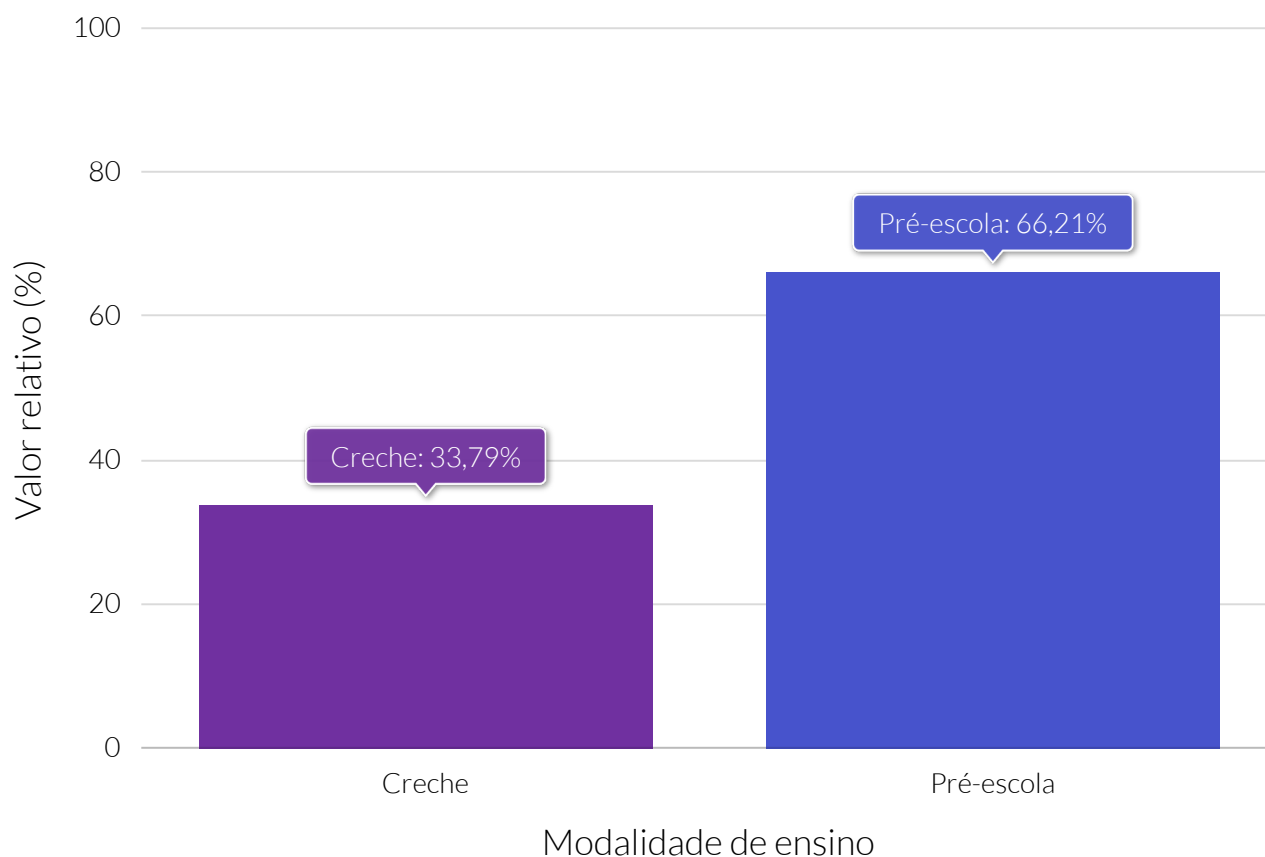

**Fonte:** Instituto Nacional de Estudos e Pesquisas Educacionais Anísio Teixeira (INEP).

### Quantidade de matrículas no ensino fundamental, por modalidade de ensino - 2020

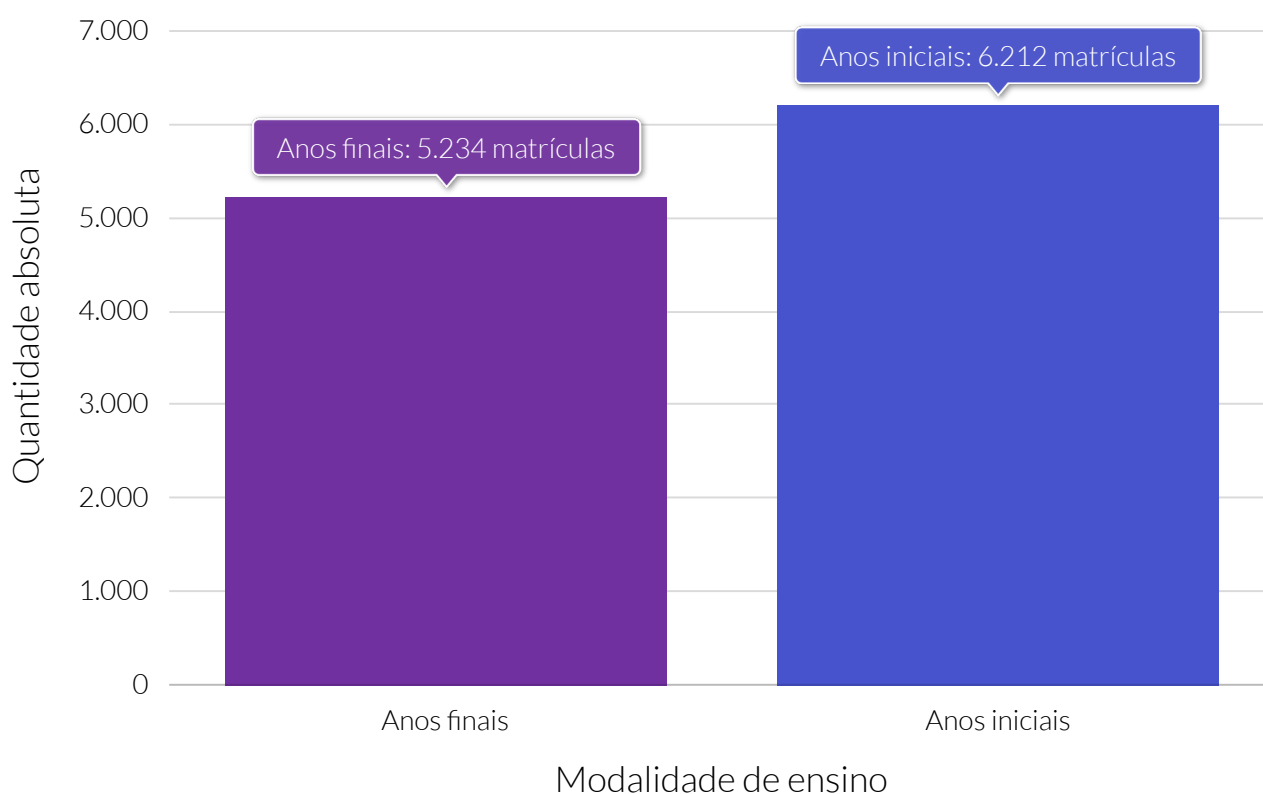

**Fonte:** Instituto Nacional de Estudos e Pesquisas Educacionais Anísio Teixeira (INEP).

### Quantidade relativa de matrículas no ensino fundamental, por modalidade de ensino - 2020

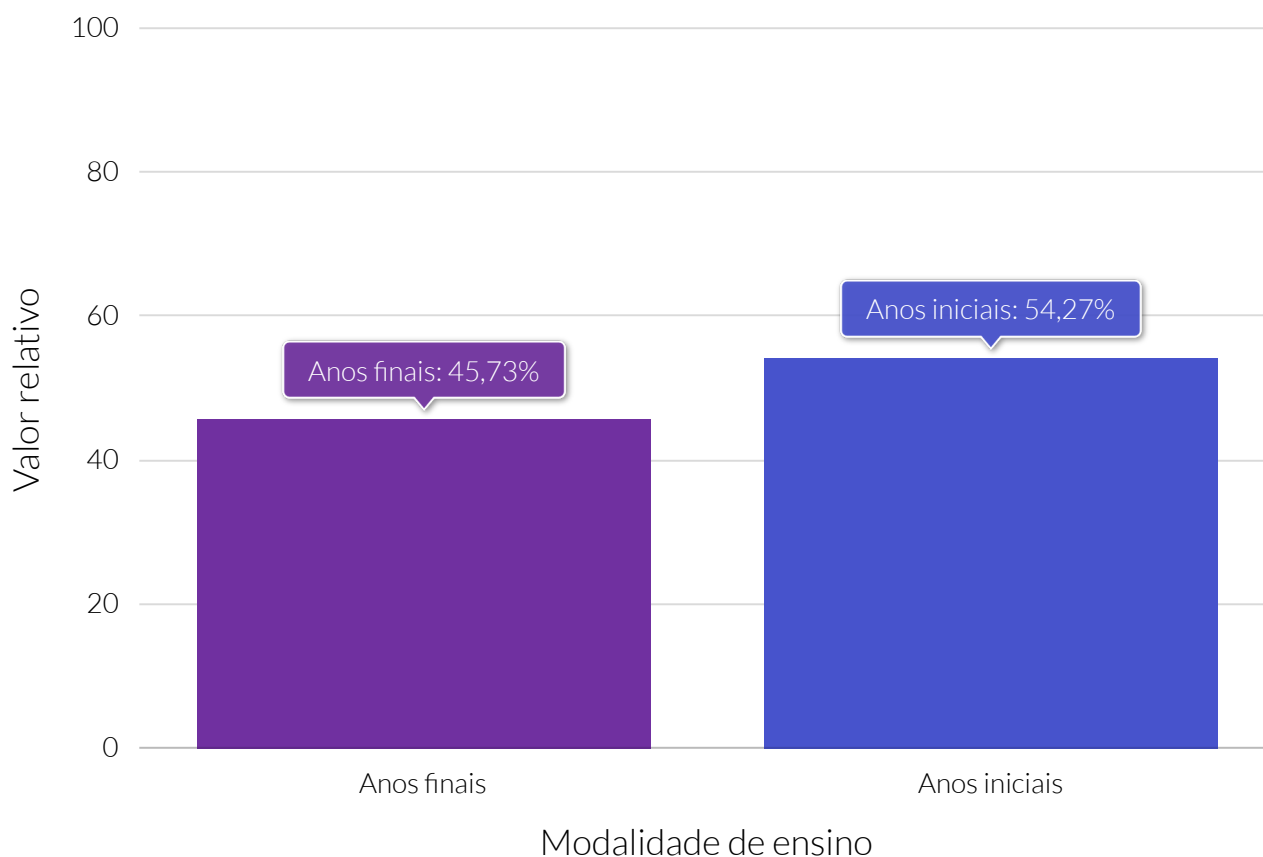

**Fonte:** Instituto Nacional de Estudos e Pesquisas Educacionais Anísio Teixeira (INEP).

### Quantidade de matrículas em Educação de Jovens e Adultos (EJA), por modalidade de ensino - 2020

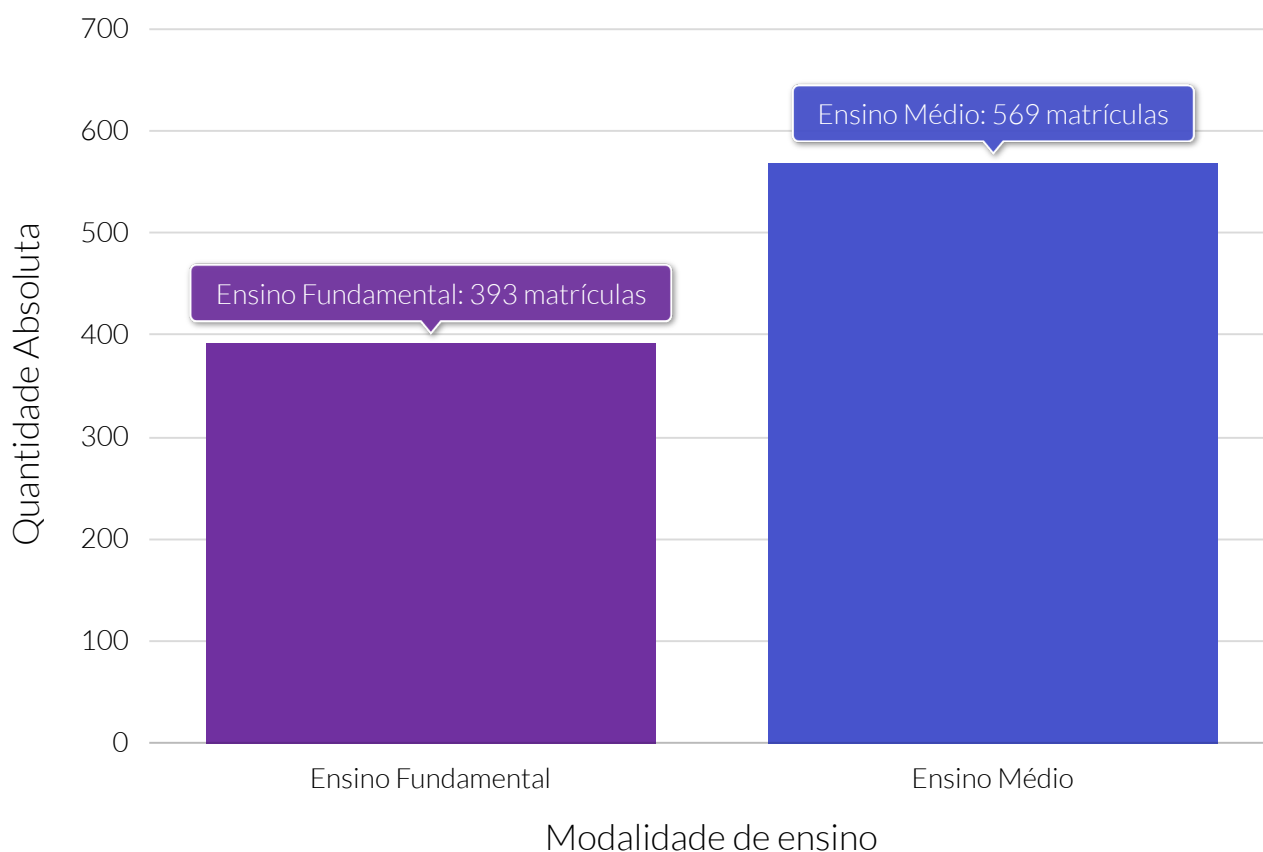

**Fonte:** Instituto Nacional de Estudos e Pesquisas Educacionais Anísio Teixeira (INEP).

Quantidade relativa de matrículas em Educação de Jovens e Adultos (EJA), por modalidades de ensino - 2020

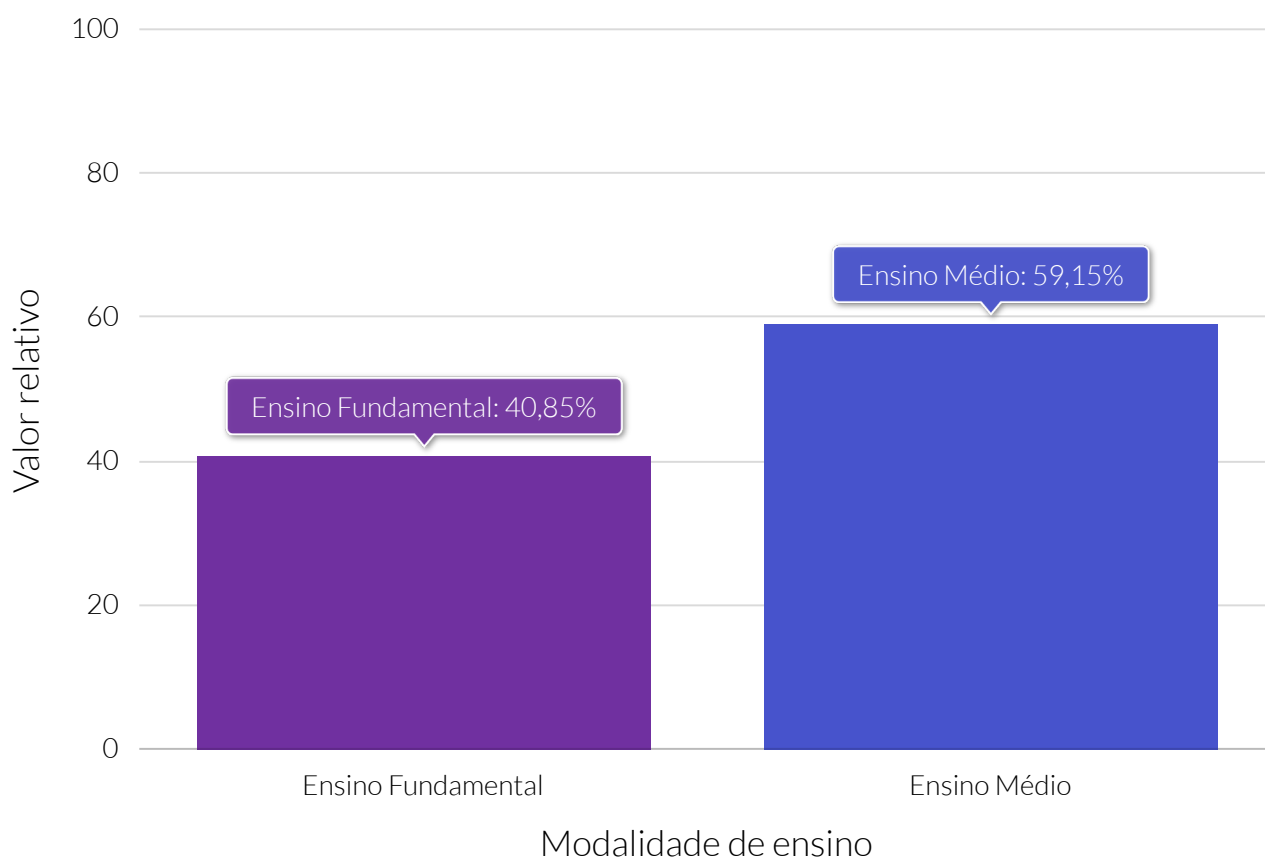

**Fonte:** Instituto Nacional de Estudos e Pesquisas Educacionais Anísio Teixeira (INEP).



### Quantidade de matrículas no Ensino Médio, por modalidade de ensino - 2020

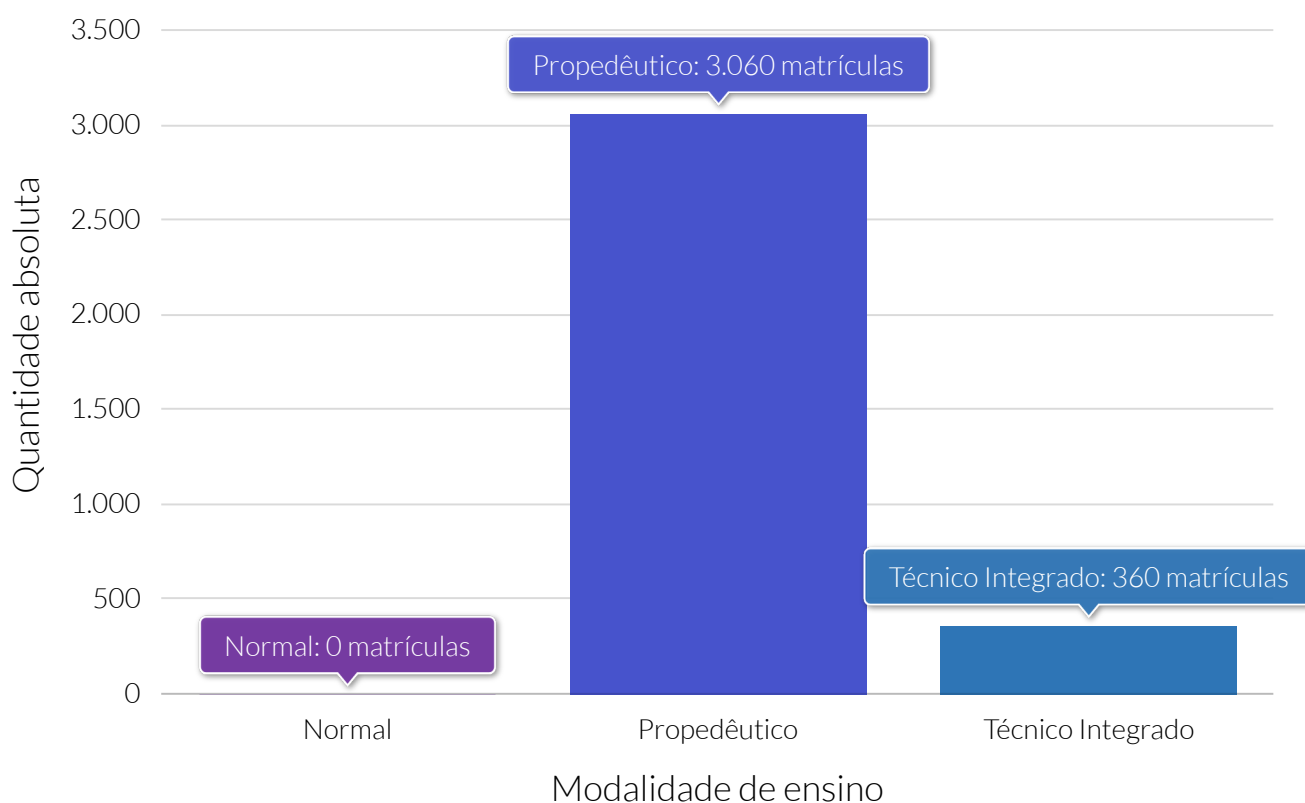

**Fonte:** Instituto Nacional de Estudos e Pesquisas Educacionais Anísio Teixeira (INEP).

### Quantidade relativa de matrículas no ensino médio, por modalidades de ensino - 2020

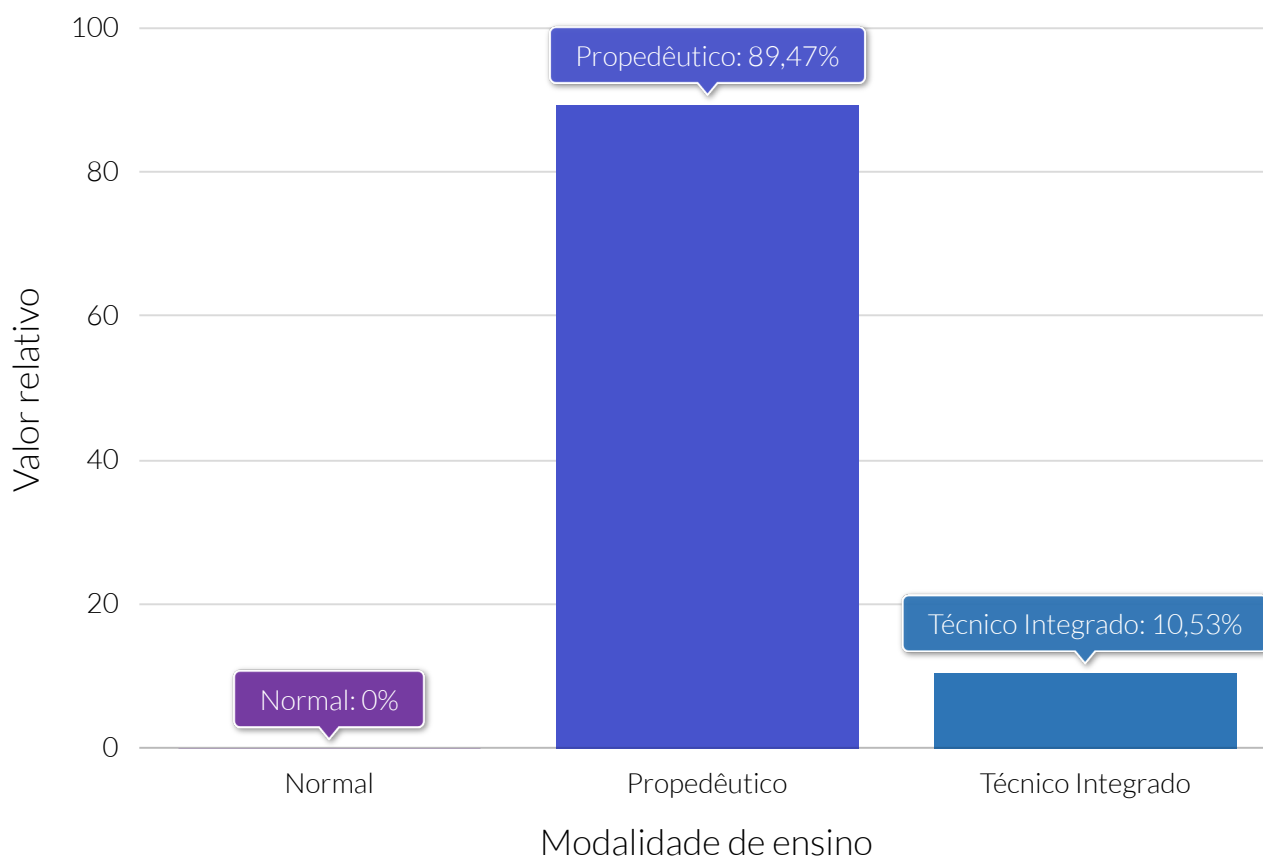

**Fonte:** Instituto Nacional de Estudos e Pesquisas Educacionais Anísio Teixeira (INEP).

### Quantidade de matrículas na educação profissional, por modalidade de ensino - 2020

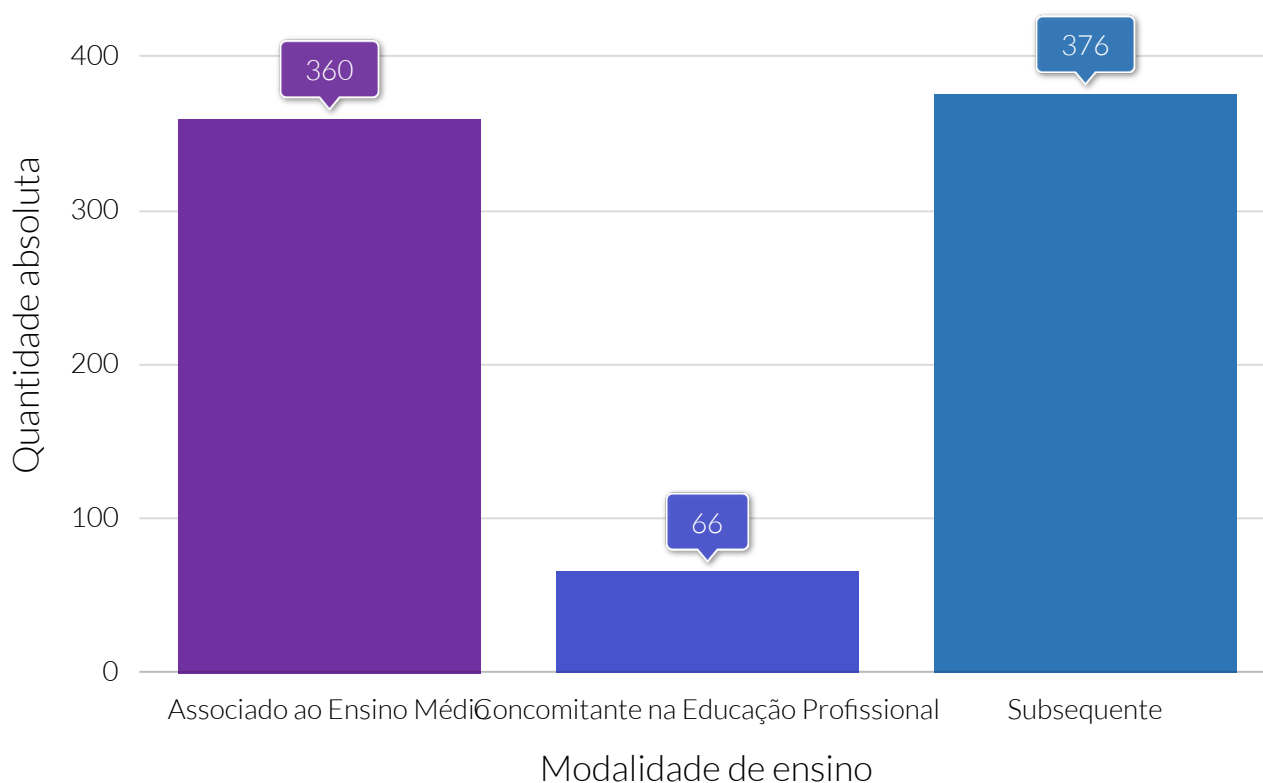

**Fonte:** Instituto Nacional de Estudos e Pesquisas Educacionais Anísio Teixeira (INEP).

### Quantidade relativa de matrículas na educação profissional, por modalidades de ensino - 2020

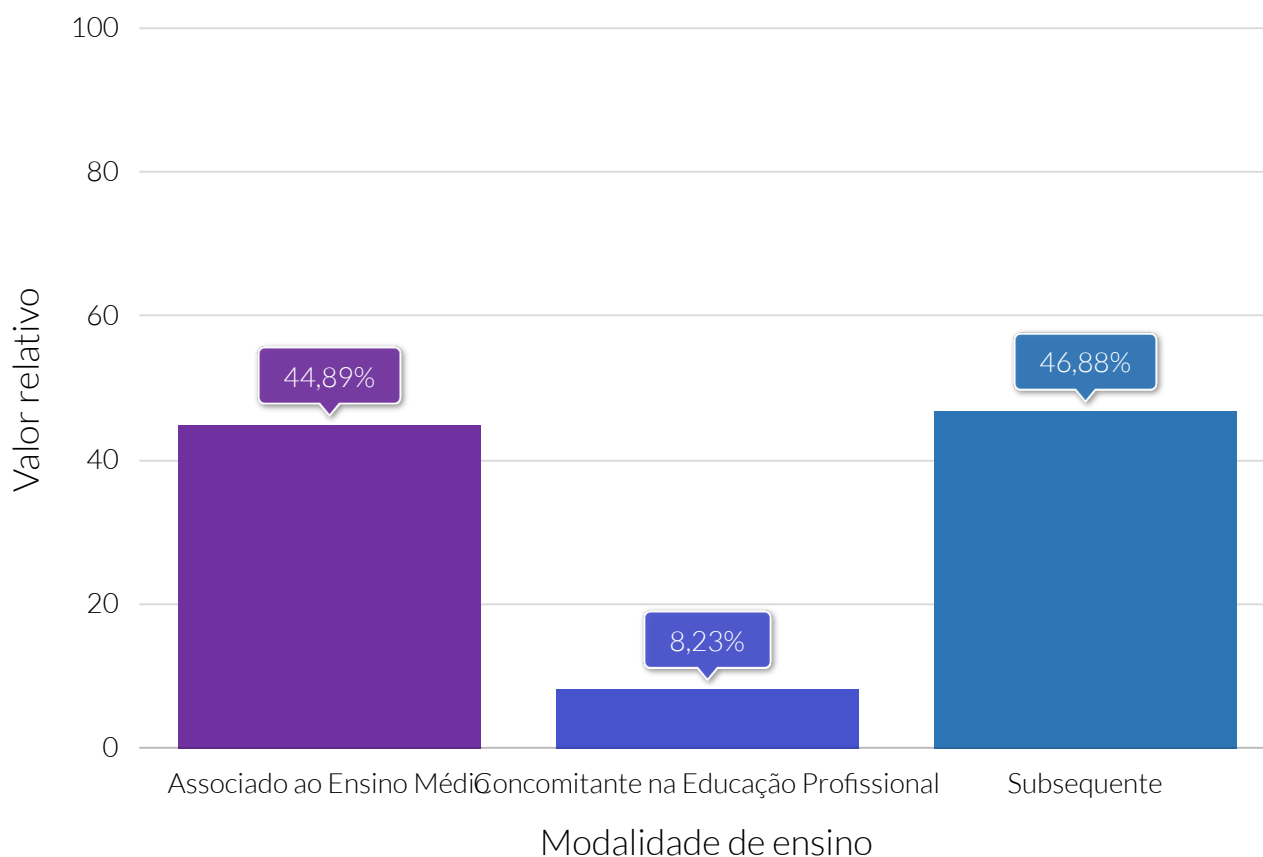

**Fonte:** Instituto Nacional de Estudos e Pesquisas Educacionais Anísio Teixeira (INEP).

### Quantidade de matrículas em Formação Inicial e Continuada (FIC), por modalidade de ensino - 2020

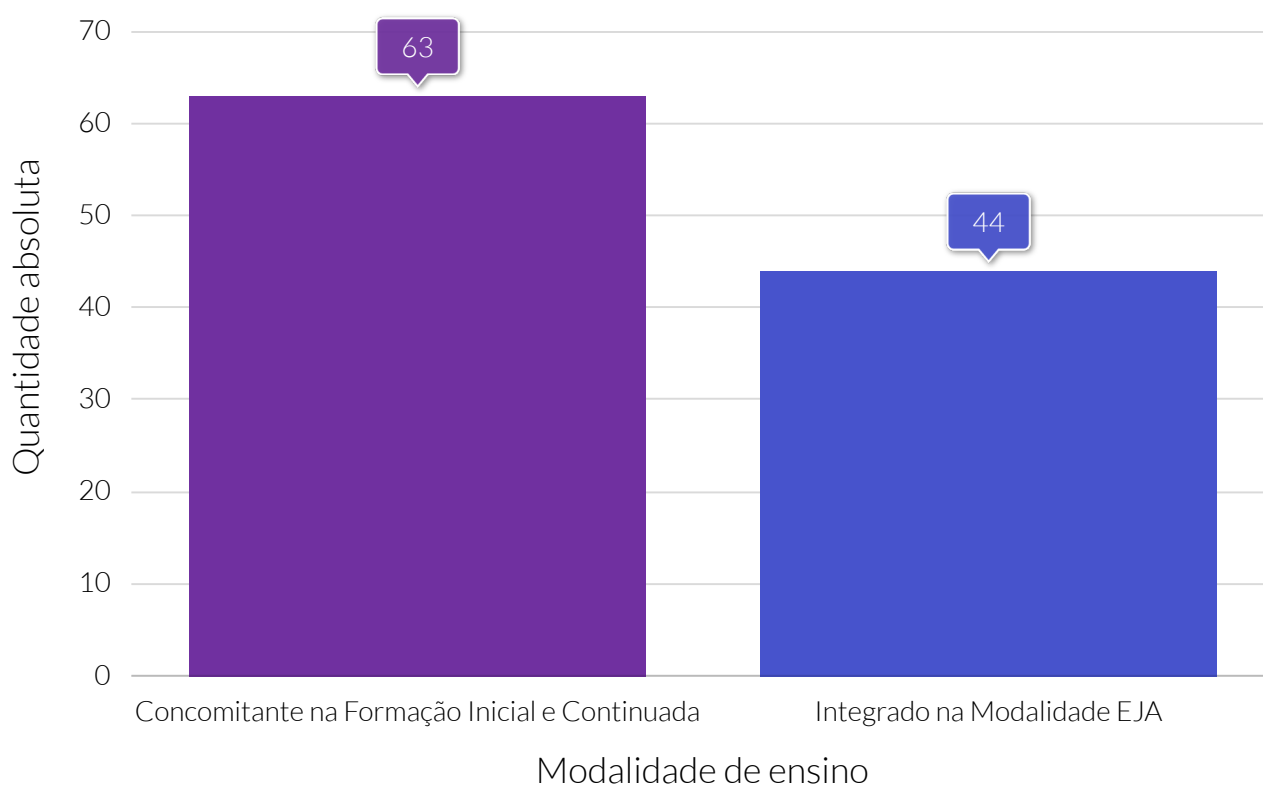

**Fonte:** Instituto Nacional de Estudos e Pesquisas Educacionais Anísio Teixeira (INEP).

### Quantidade relativa de matrículas em Formação Inicial e Continuada (FIC), por modalidade de ensino - 2020

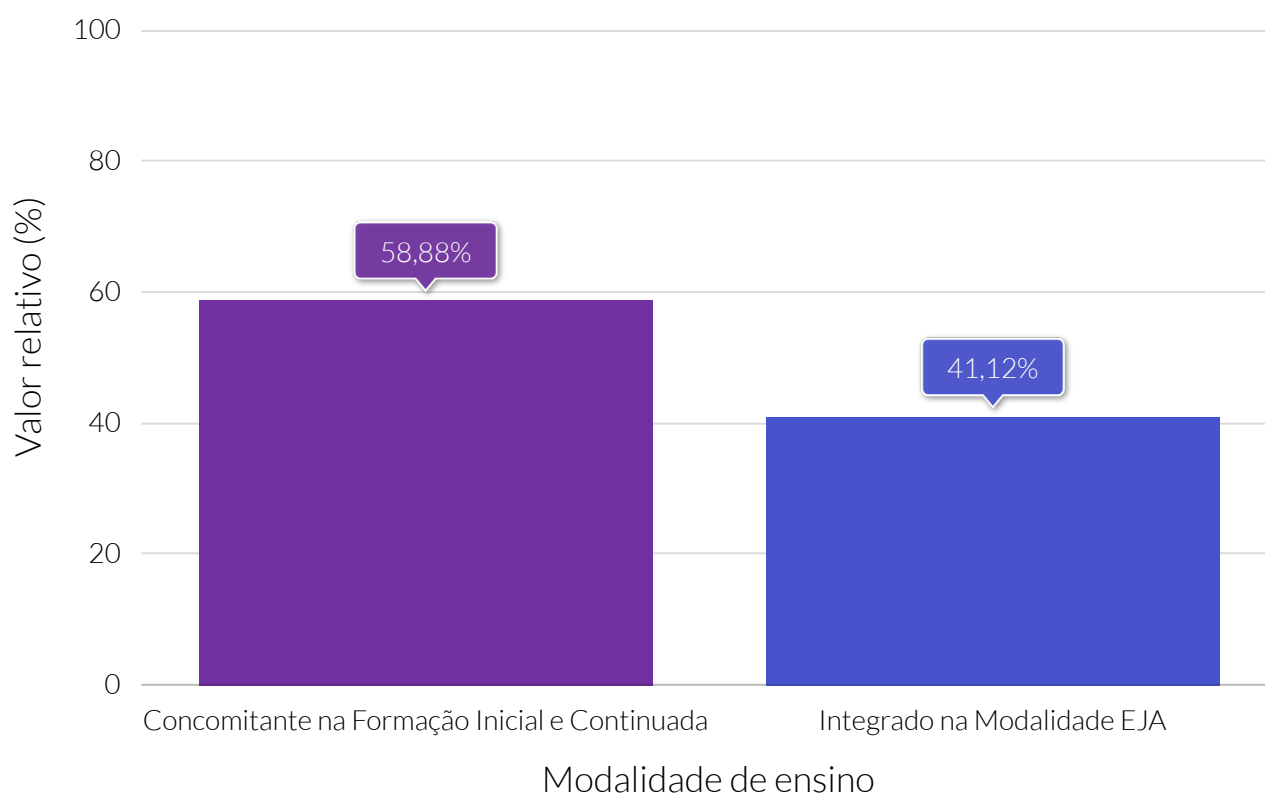

**Fonte:** Instituto Nacional de Estudos e Pesquisas Educacionais Anísio Teixeira (INEP).

## Quantidade de matrículas, por dependência administrativa

**Informações não disponíveis** sobre este indicador na base de dados para esta Cidade

### Taxa de distorção idade-série

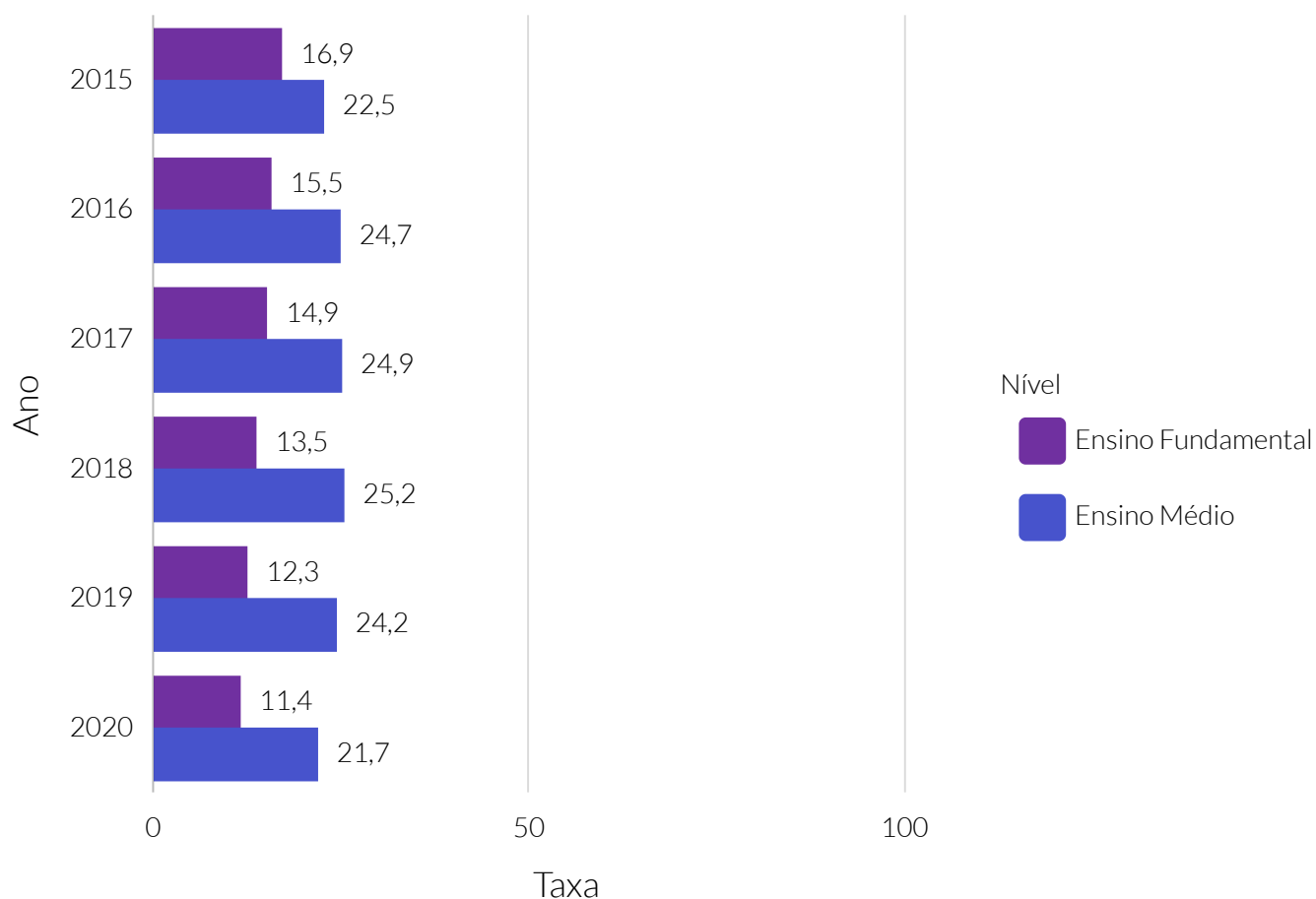

**Fonte:** Programa das Nações Unidas para o Desenvolvimento (PNUD).

**Nota:** A distorção idade-série é o indicador educacional que permite acompanhar o percentual de alunos, em cada série, que têm idade acima da esperada para o ano em que estão matriculados.



### Taxa de abandono escolar

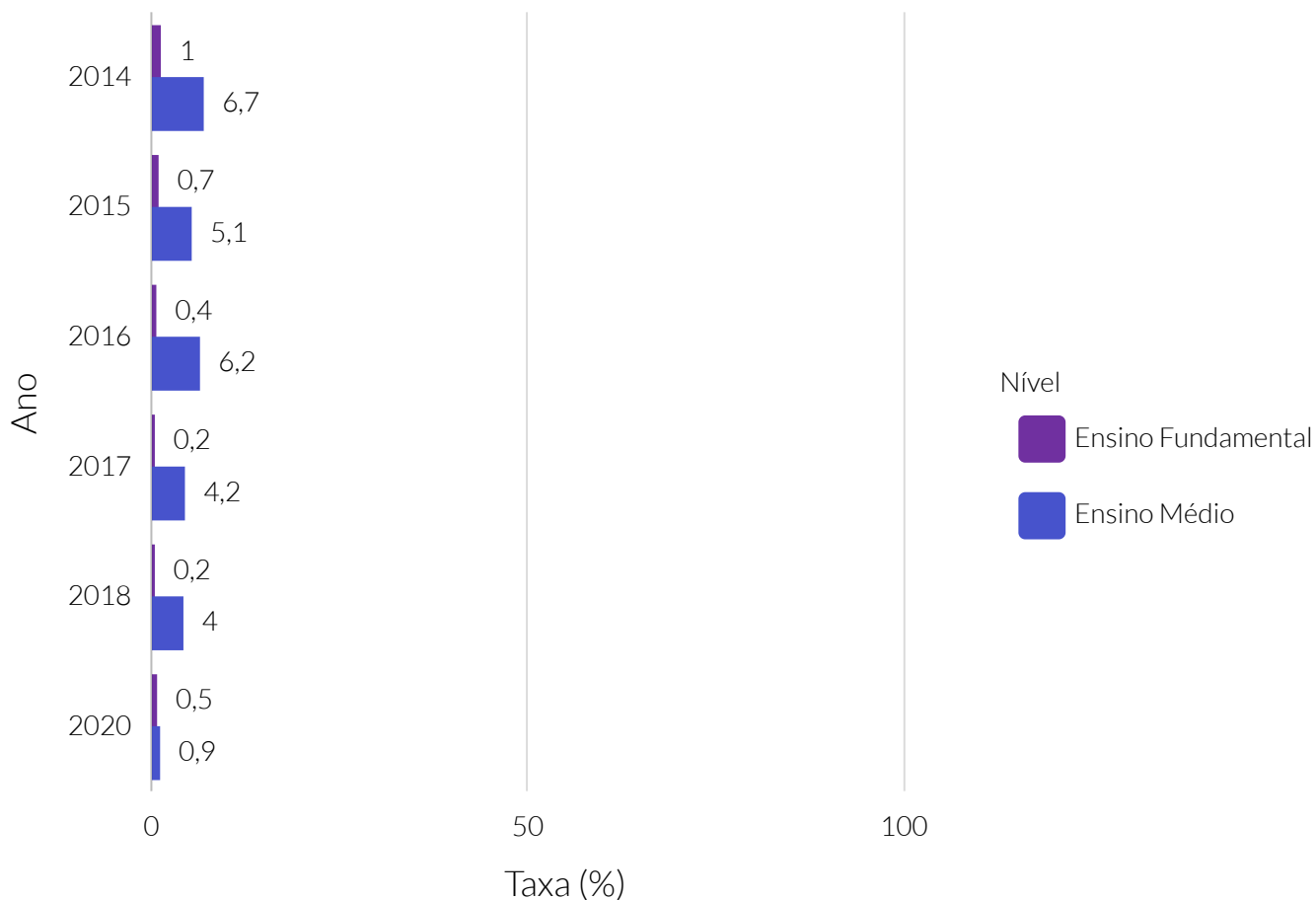

**Fonte:** Instituto Nacional de Estudos e Pesquisas Educacionais Anísio Teixeira (INEP).

**Nota:** Taxa de abandono escolar indica o percentual de alunos matriculados na etapa de ensino que deixam de frequentar a escola durante o período letivo. Representa a condição do aluno que deixou de frequentar a escola durante o andamento do ano letivo, mas volta a se matricular no ano seguinte, diferente da "evasão escolar", quando o aluno não retorna no período letivo subsequente.

### IDEB 5º ano

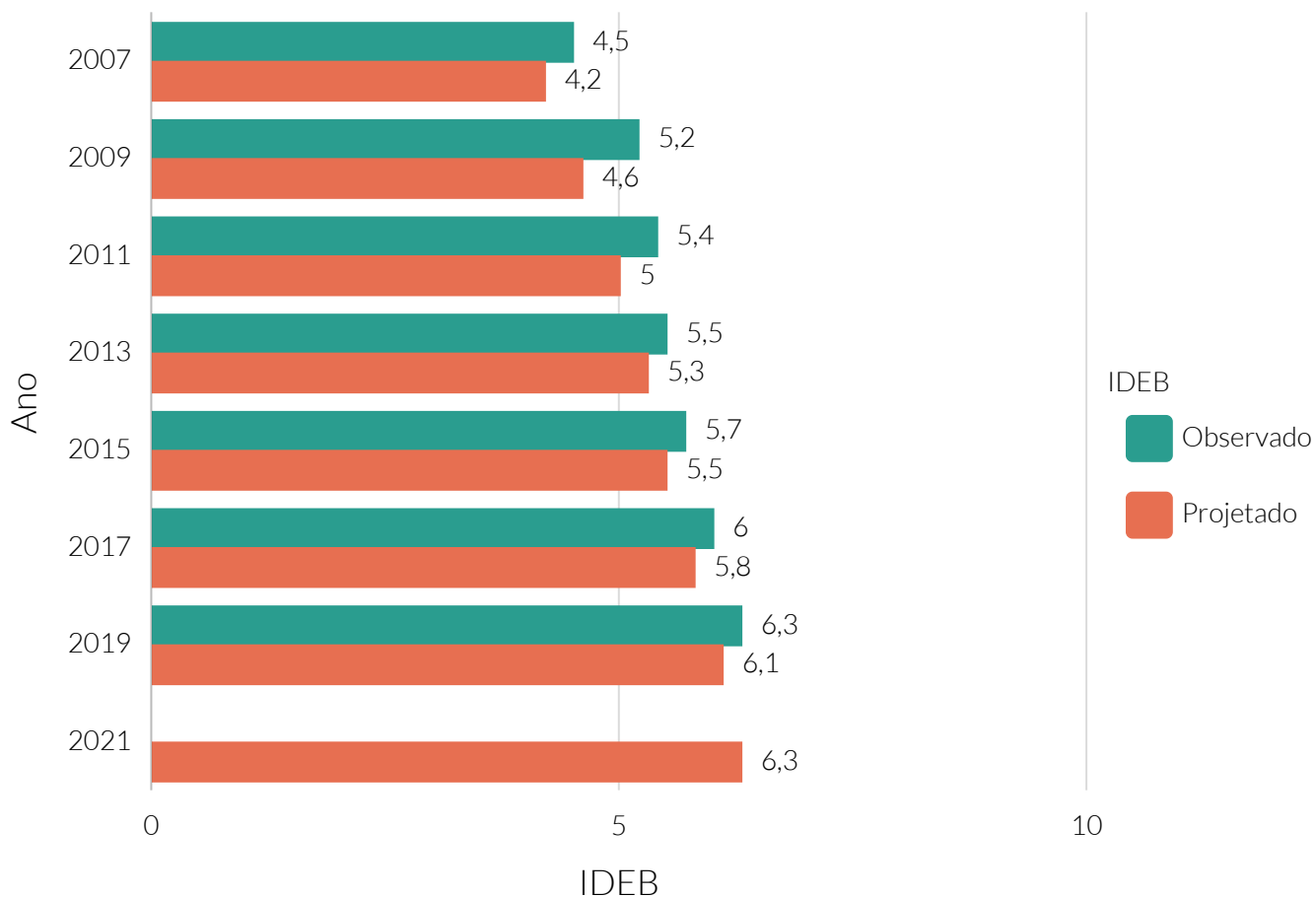

**Fonte:** Instituto Nacional de Estudos e Pesquisas Educacionais Anísio Teixeira (INEP).

**Nota:** IDEB - Índice de Desenvolvimento da Educação Básica.

### IDEB 9º ano

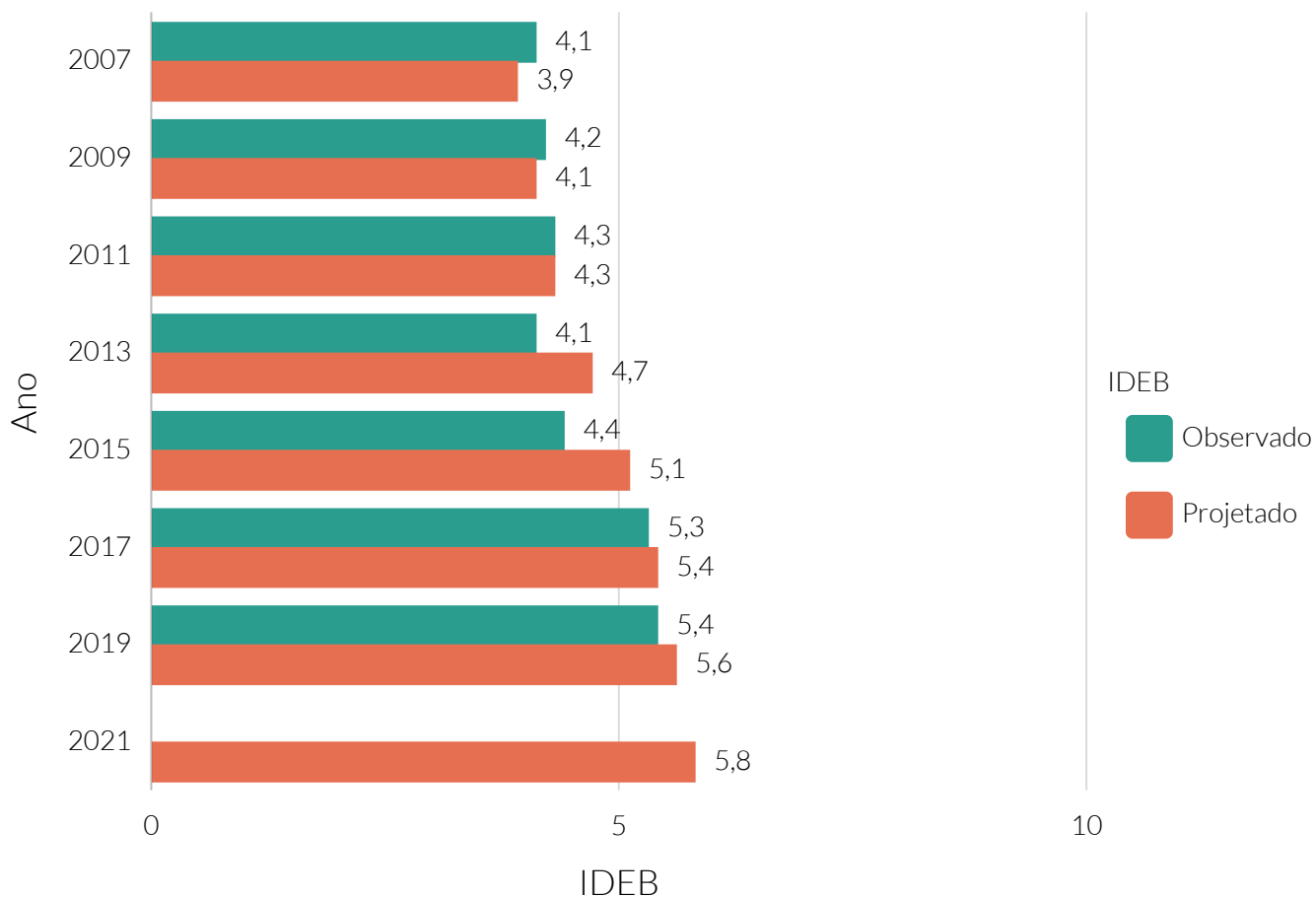

**Fonte:** Instituto Nacional de Estudos e Pesquisas Educacionais Anísio Teixeira (INEP).

**NOTA:** IDEB - Índice de Desenvolvimento da Educação Básica.

Segundo dados do Instituto Nacional de Estudos e Pesquisas Educacionais Anísio Teixeira (INEP) no ano de 2019 o município de Gurupi tinha 3 instituições de ensino superior, ofertando um total de 25 cursos de graduação.

### Quantidade de instituições de ensino de graduação (IES)

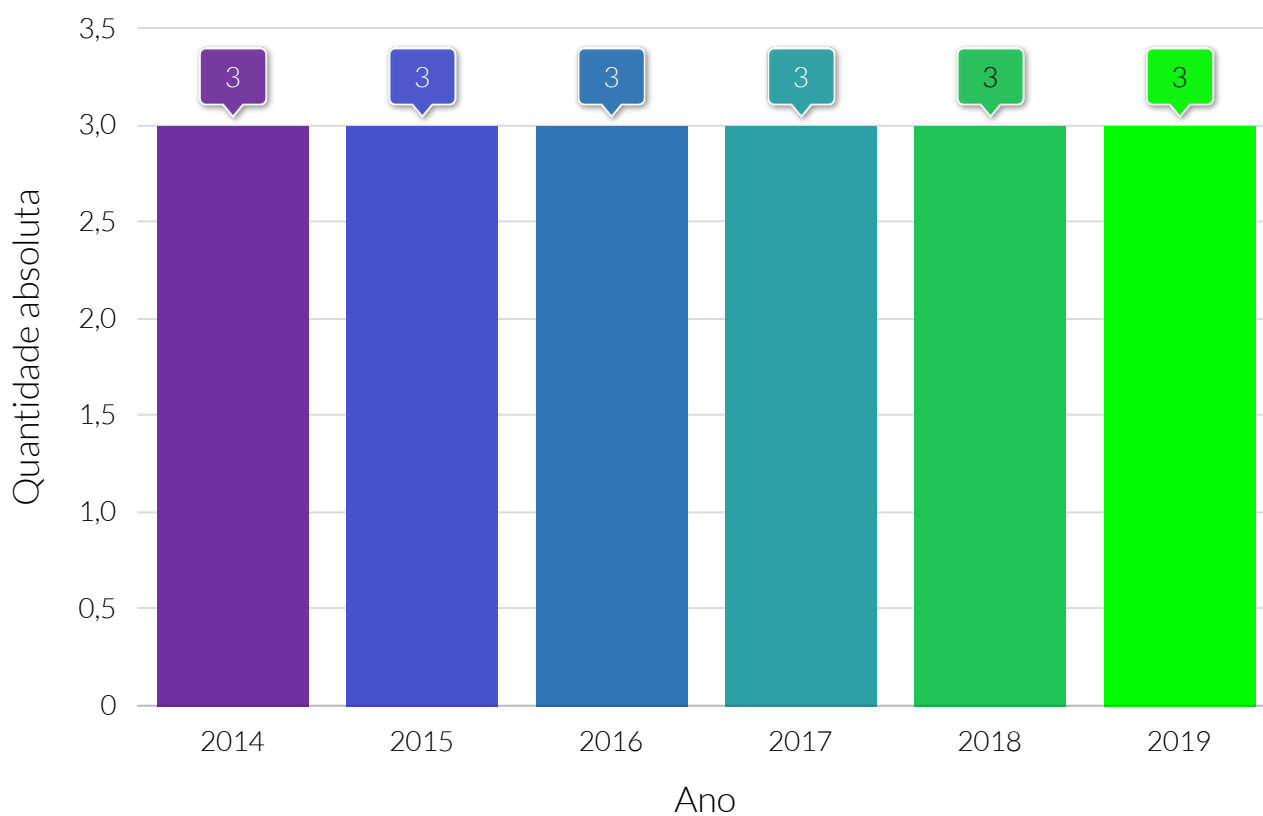

**Fonte:** Instituto Nacional de Estudos e Pesquisas Educacionais Anísio Teixeira (INEP).

**Nota:** IES - Instituição de Ensino Superior.

### Quantidade de cursos de ensino superior

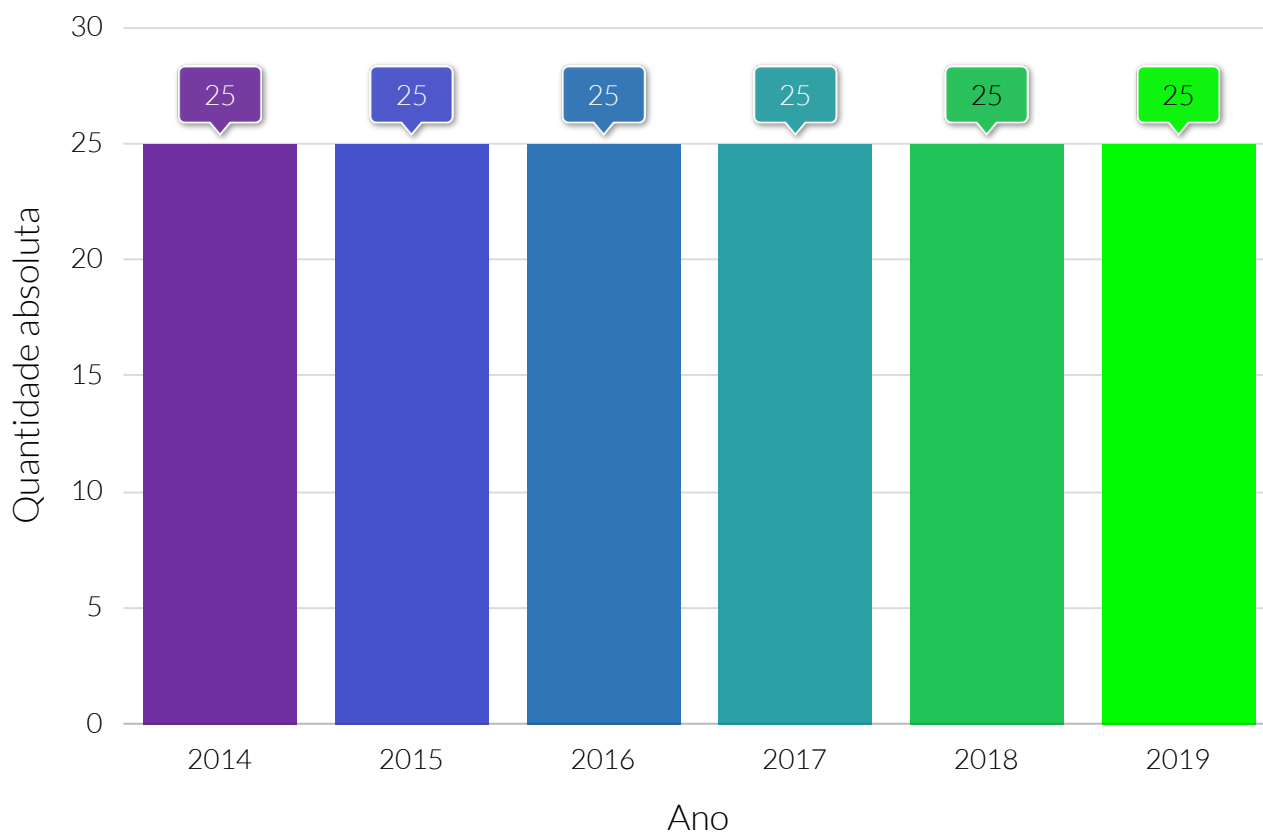

**Fonte:** Instituto Nacional de Estudos e Pesquisas Educacionais Anísio Teixeira (INEP).



# MUNICÍPIO EM NÚMEROS



CIDADE  
EMPREENDEDORA

