



MUNICÍPIO  
EM NÚMEROS



# DIANÓPOLIS | TO EM NÚMEROS

MAIO | 2023





## **Organizadores**

Serviço Brasileiro de Apoio às Micro e Pequenas Empresas – SEBRAE

## **Execução técnica**

Serviço Brasileiro de Apoio às Micro e Pequenas Empresas – SEBRAE

Instituto Euvaldo Lodi de Santa Catarina – IEL/SC

## **Responsável Técnico**

Serviço Brasileiro de Apoio às Micro e Pequenas Empresas – SEBRAE

Instituto Euvaldo Lodi de Santa Catarina – IEL/SC

## **Propriedade/Titularidade**

Serviço Brasileiro de Apoio às Micro e Pequenas Empresas – SEBRAE

## **Desenvolvimento da Solução**

Serviço Brasileiro de Apoio às Micro e Pequenas Empresas de Santa Catarina – SEBRAE/SC

Instituto Euvaldo Lodi de Santa Catarina – IEL/SC

DNAnet

## **Projeto Gráfico**

DNAnet

## **Criação da Marca**

Balik Design

## **Financiamento**

Serviço Brasileiro de Apoio às Micro e Pequenas Empresas – SEBRAE



## SUMÁRIO

<b>1. Apresentação</b>	05
<b>2. Geral</b>	06
2.1 Principais indicadores	06
2.2 Apresentação do Município	07
<b>3. Demografia</b>	08
3.1 População e eleitorado	08
<b>4. Social</b>	22
4.1 Desenvolvimento humano	22
4.2 Renda	26
4.3 Segurança Pública	41
<b>5. Infraestrutura</b>	54
5.1 Saneamento e Infraestrutura	54
<b>6. Orçamento Público</b>	59
6.1 Receita Orçamentária	59
6.2 Despesa Orçamentária	83
<b>7. Economia</b>	89
7.1 Produto Interno Bruto (PIB)	89
7.2 Comércio exterior	95
7.3 Empresas e empregos	106
<b>8. Setor Primário</b>	128
8.1 Lavoura permanente	128
8.2 Lavoura temporária	134
8.3 Pecuária	140
8.4 Extração vegetal	146



# MUNICÍPIO EM NÚMEROS



8.5 Silvicultura	152
<b>9. Potencial de consumo</b>	<b>158</b>
9.1 Potencial	158
<b>10. Saúde</b>	<b>162</b>
10.1 Panorama Geral	162
10.2 Estabelecimentos	171
10.3 Profissionais	184
<b>11. Educação</b>	<b>190</b>
11.1 Escolaridade	190
11.2 Ensino básico	193
11.3 Ensino superior	212



## APRESENTAÇÃO

O Sebrae, por meio do Programa Cidade Empreendedora objetiva incentivar a transformação local no município de Dianópolis pela implantação de políticas de desenvolvimento nos eixos de desburocratização, compras públicas, educação empreendedora, pesquisas e planejamento estratégico da gestão pública, gestão de projetos e plano de desenvolvimento econômico.

Uma das importantes soluções do Programa Cidade Empreendedora diz respeito à elaboração do presente estudo, denominado, Município em Números. Iniciativa que visa – por meio da reunião de informações, dados estatísticos e comparativos – a formatação de um panorama socioeconômico para o município.

As informações trazidas neste estudo estão lastreadas em dados secundários públicos, originários de fontes oficiais de órgãos do Governo Estadual e da União. Mais que uma compilação de dados estatísticos, o relatório Dianópolis em Números diferencia-se pelo estabelecimento de comparativos e análises que servem de insumos para a instrumentalização dos subseqüentes estudos e planejamentos previstos pelo Programa Cidade Empreendedora.

Visando incentivar o diálogo e o compartilhamento de esforços dos diversos agentes locais de desenvolvimento do estado, este estudo traz um olhar para temas relevantes e de interesse da municipalidade, dentre eles: aspectos sociais, demográficos, econômicos, finanças públicas, infraestrutura e a dinâmica empresarial e do mercado de trabalho. Todos esses temas são apresentados de maneira detalhada, sendo que, inicialmente é feita uma breve introdução ao estudo por meio do estabelecimento de uma visão geral e em seguida, avança sobre a caracterização da dinâmica demográfica do município.



# DIANÓPOLIS - TO

## PRINCIPAIS INDICADORES



IDHM

0,70

11ª posição no ranking estadual e  
1760ª posição no ranking  
nacional



PIB (R\$ milhões)

347,68

15ª posição no ranking estadual e  
1761ª posição no ranking  
nacional



Eleitores

12.024

12ª posição no ranking estadual e  
2083ª posição no ranking  
nacional



Empregos

2.280

10ª posição no ranking estadual e  
1823ª posição no ranking  
nacional



População

22.704

10ª posição no ranking estadual e  
1571ª posição no ranking  
nacional



Média salarial (R\$)

1.875,91

23ª posição no ranking estadual e  
2848ª posição no ranking  
nacional

**Fontes** - IDHM: Instituto Brasileiro de Geografia e Estatística (2010); PIB: Instituto Brasileiro de Geografia e Estatística (2018); Eleitores: Tribunal Superior Eleitoral (2021); Empregos: Ministério da Economia (2019); População: Instituto Brasileiro de Geografia e Estatística (2020); Média salarial: Ministério da Economia (2019).

Dianópolis, segundo as estimativas do Instituto Brasileiro de Geografia e Estatística (IBGE), para o ano de 2021, possuía uma estimativa populacional de 22.704 habitantes.

No ano de 2010, Dianópolis alcançou um Índice de Desenvolvimento Humano (IDHM) de 0,70, índice considerado alto, de acordo com a classificação do Programa das Nações Unidas para o Desenvolvimento (PNUD).

No ano de 2018, segundo o IBGE, o município registrou um Produto Interno Bruto (PIB) de R\$ 347,68 milhões, montante que o coloca na 15ª posição estadual. No período compreendido entre o ano de 2012 e o ano de 2018, seu PIB apresentou uma taxa média de crescimento anual de 1,83%.

De acordo com dados da Relação Anual de Informações Sociais (RAIS) do Ministério da Economia, relativos ao ano de 2019, Dianópolis contemplava 591 empresas, as quais foram responsáveis pela geração de 2.280 empregos formais.

# Demografia

## População e eleitorado

Conforme dados do Instituto Brasileiro de Geografia e Estatística (IBGE) relativos ao ano de 2021, o município possuía uma estimativa populacional de 22.704 habitantes distribuídos em uma área de 3.316,82km<sup>2</sup>. Isto significa uma densidade demográfica de 6,67 habitantes por km<sup>2</sup>, o que o coloca na posição 46<sup>a</sup> do ranking de densidade demográfica dos municípios do seu estado.

No período compreendido entre o ano de 2014 e o ano de 2021, a taxa média anual de crescimento da população de Dianópolis foi de 1,06%.

De acordo com dados do último Censo Demográfico realizado pelo IBGE no ano de 2010, um total de 86,04% da população do município de Dianópolis residia em áreas urbanas. Neste mesmo ano, os homens representavam cerca de 50,64% da população e as mulheres, 49,36%.

Segundo dados de 2020 do Tribunal Superior Eleitoral (TSE), o município de Dianópolis estava na posição 12<sup>o</sup> no ranking de quantidade de eleitores do seu estado, contando com 12.024 eleitores, o que representava 52,96% do total da população.



### Estimativa populacional

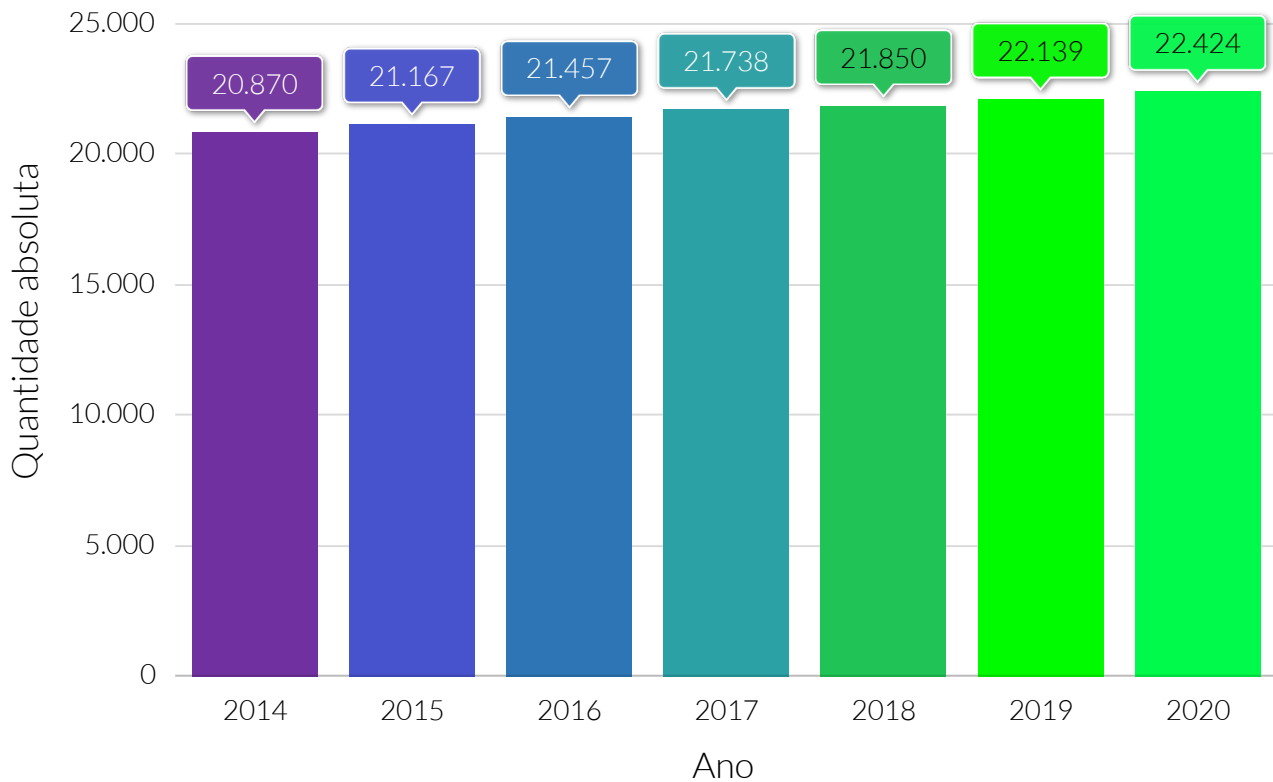

**Fonte:** Instituto Brasileiro de Geografia e Estatística (IBGE).

### Taxa média anual, de 2014 a 2020, de crescimento populacional

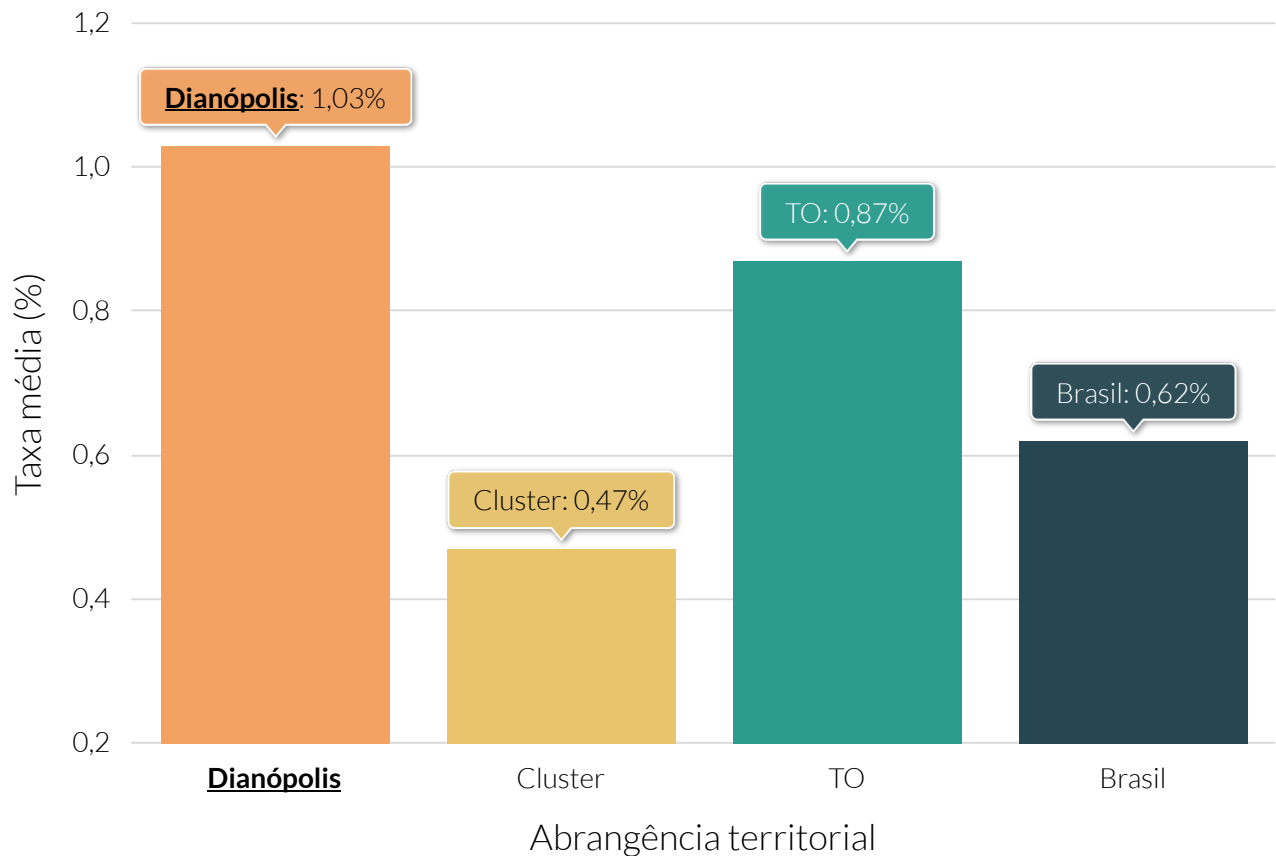

**Fonte:** Instituto Brasileiro de Geografia e Estatística (IBGE).

**Nota:** Média calculada por meio do método geométrico.

### Taxa média anual, de 2014 a 2020, de crescimento populacional dos municípios do cluster

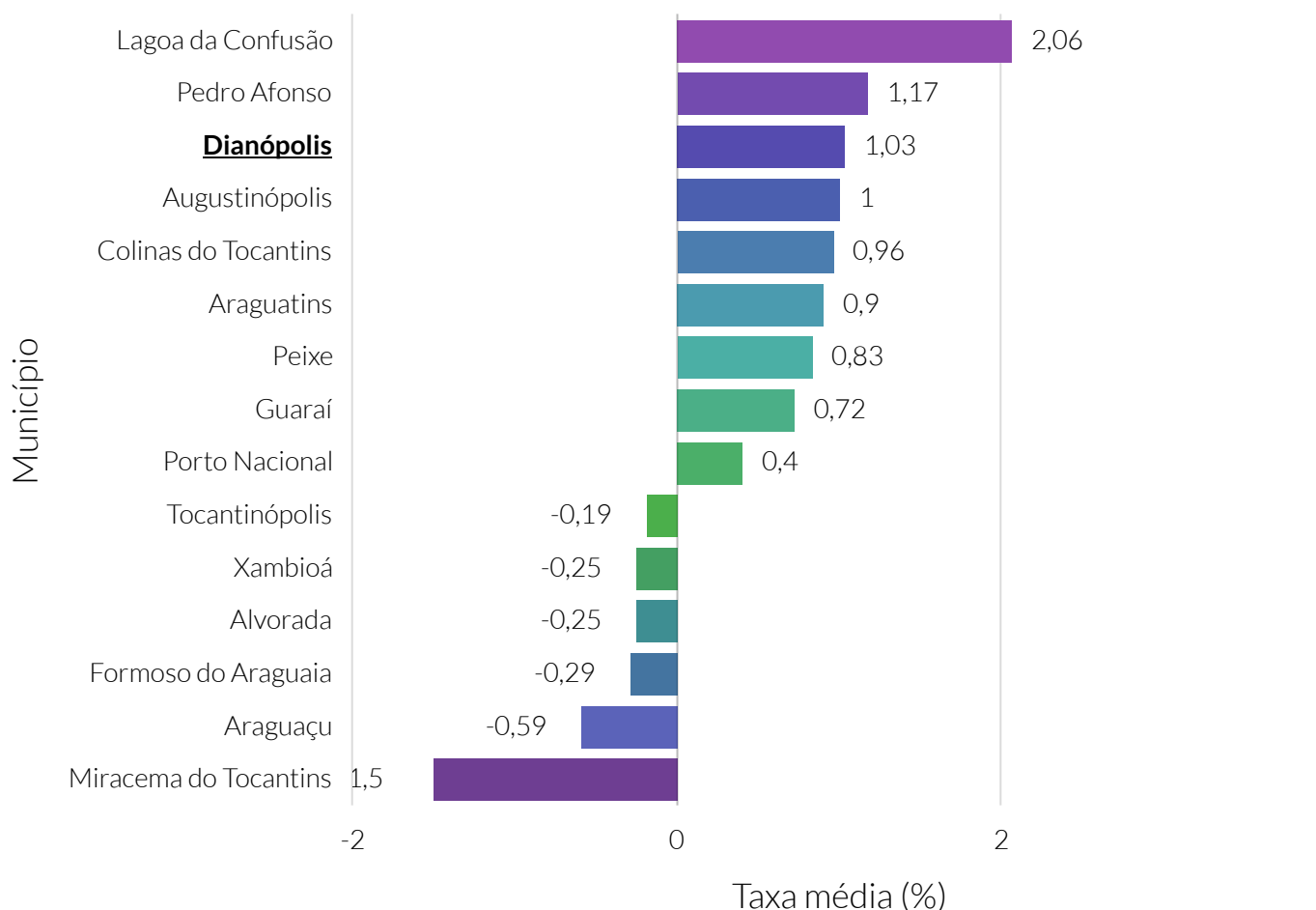

**Fonte:** Instituto Brasileiro de Geografia e Estatística (IBGE).

**Nota:** Média calculada por meio do método geométrico. O cluster é um agrupamento de municípios que fazem parte do mesmo estado e possuem similaridades econômicas, sociais e demográficas. Para o agrupamento foram utilizados os seguintes indicadores: Estimativa populacional, IDHm, Rendimento nominal médio mensal domiciliar per capita dos domicílios particulares permanentes urbanos, PIB, Quantidade de empresas, Quantidade de empregos, Potencial de Consumo e Receita orçamentária (R\$) tributária (exceto intraorçamentária).

### Quantidade relativa da população residente em domicílios urbanos - 2010

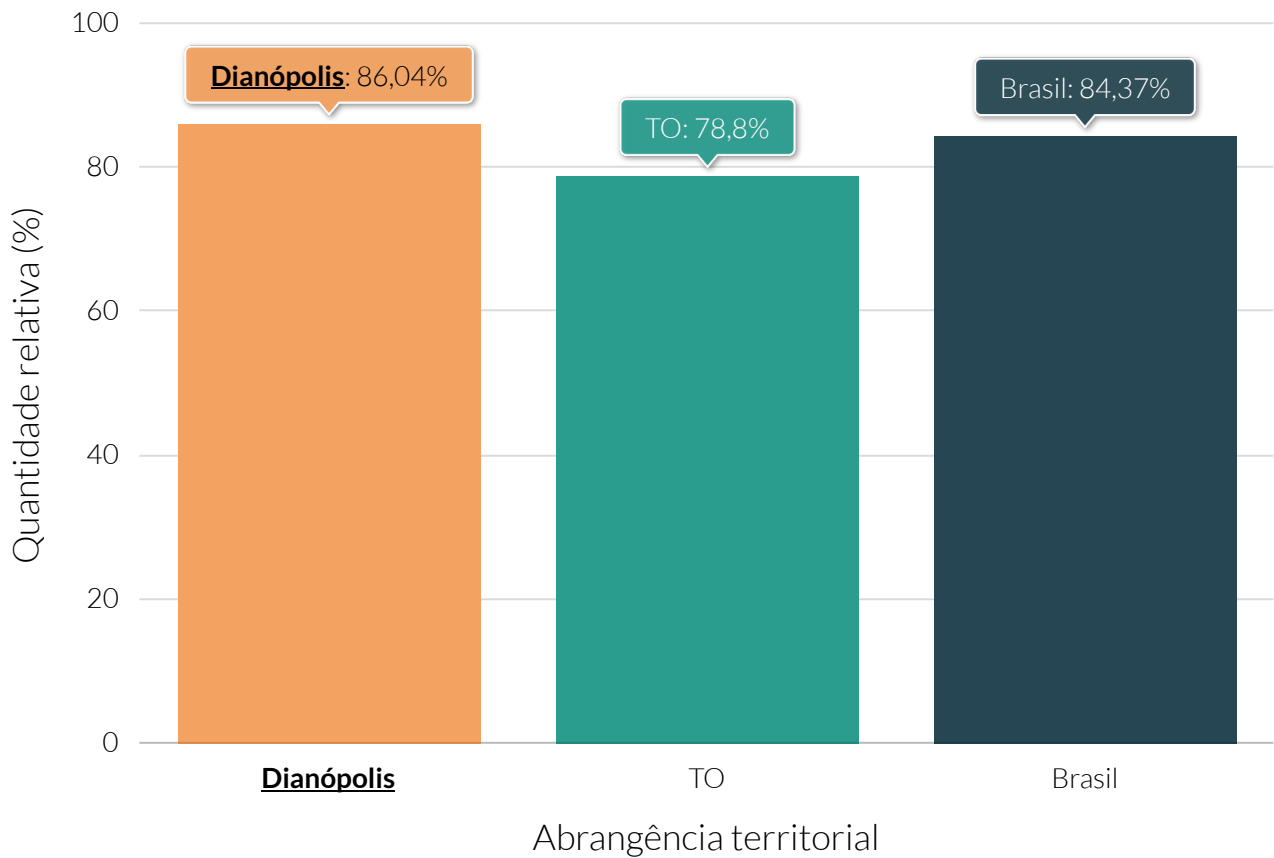

**Fonte:** Instituto Brasileiro de Geografia e Estatística (IBGE).

### Quantidade relativa da população residente, por sexo - 2010

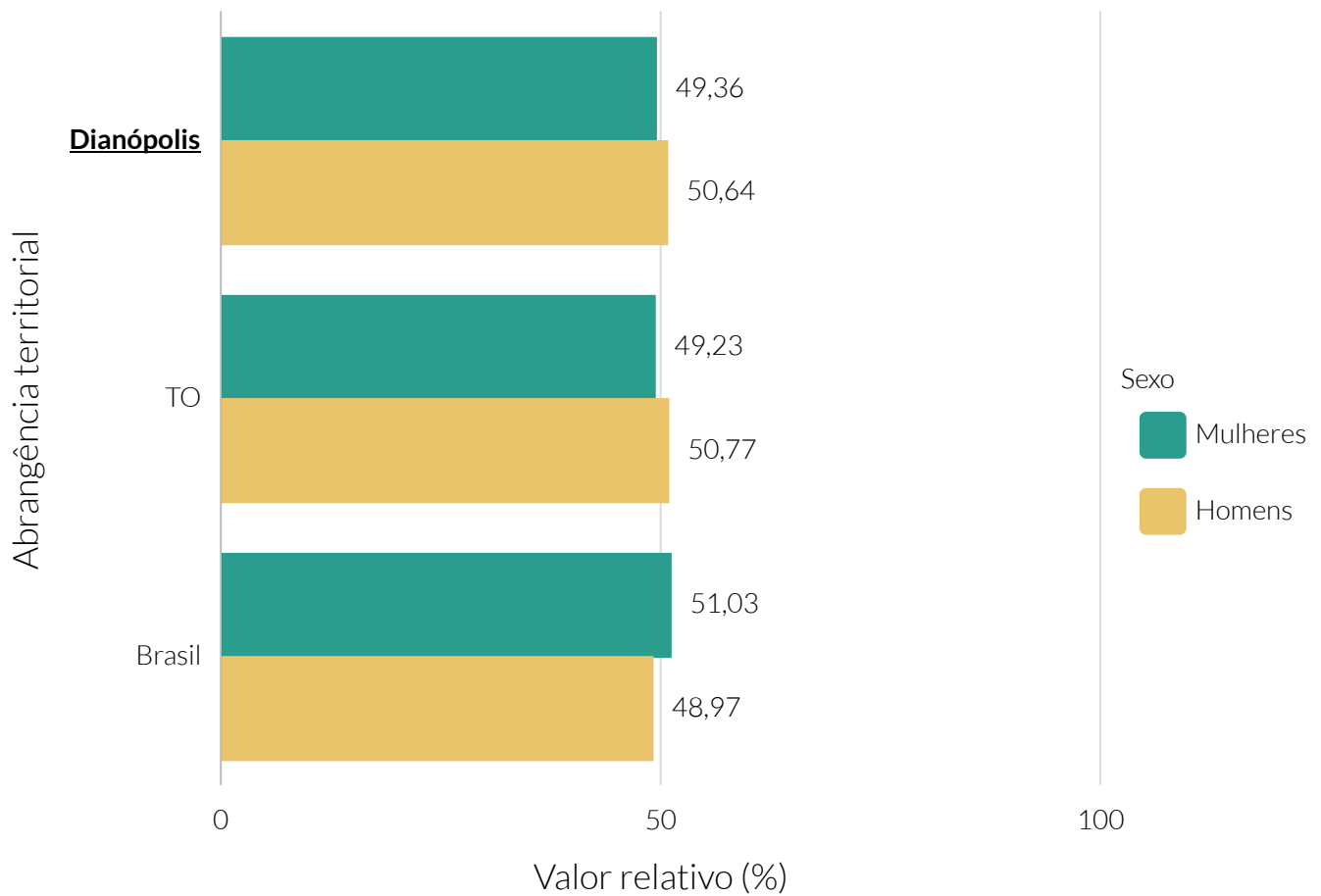

Fonte: Instituto Brasileiro de Geografia e Estatística (IBGE).

### Pirâmide etária absoluta - 2010

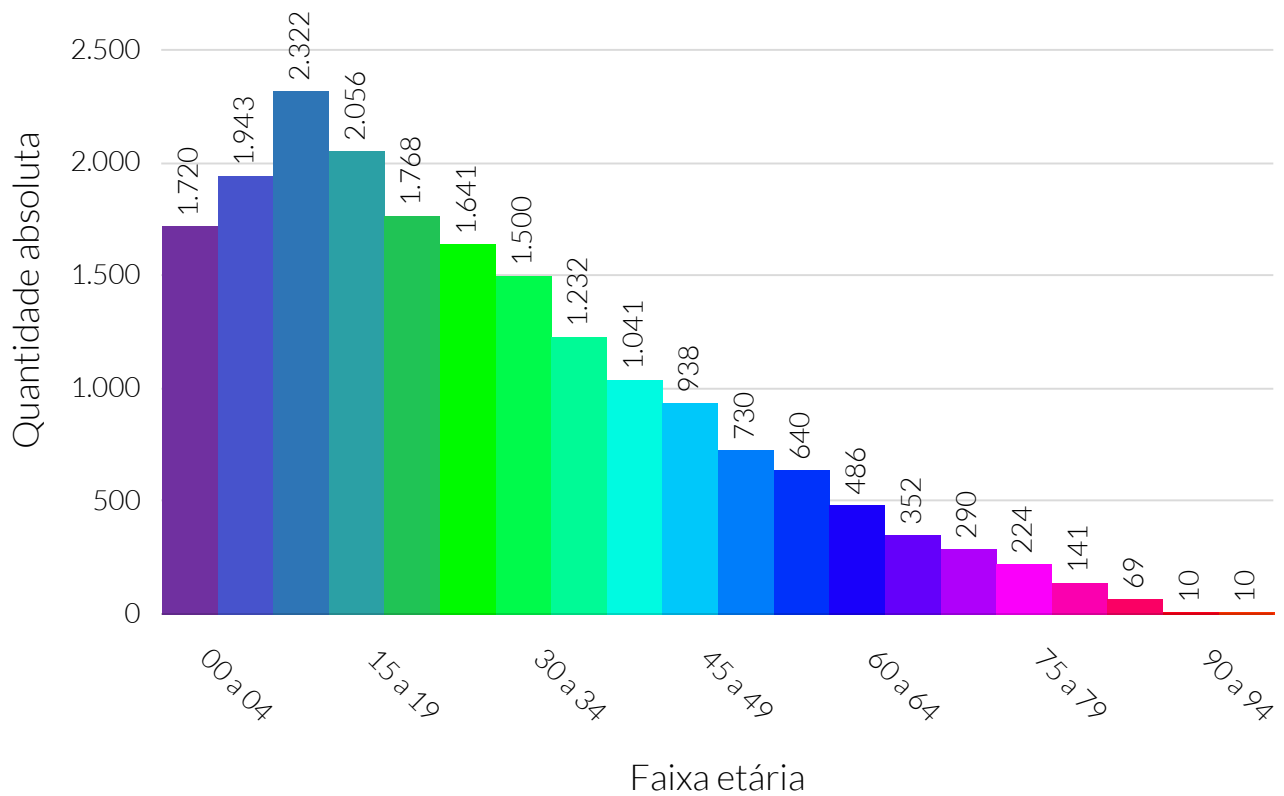

Fonte: Instituto Brasileiro de Geografia e Estatística (IBGE).

### Pirâmide etária relativa - 2010

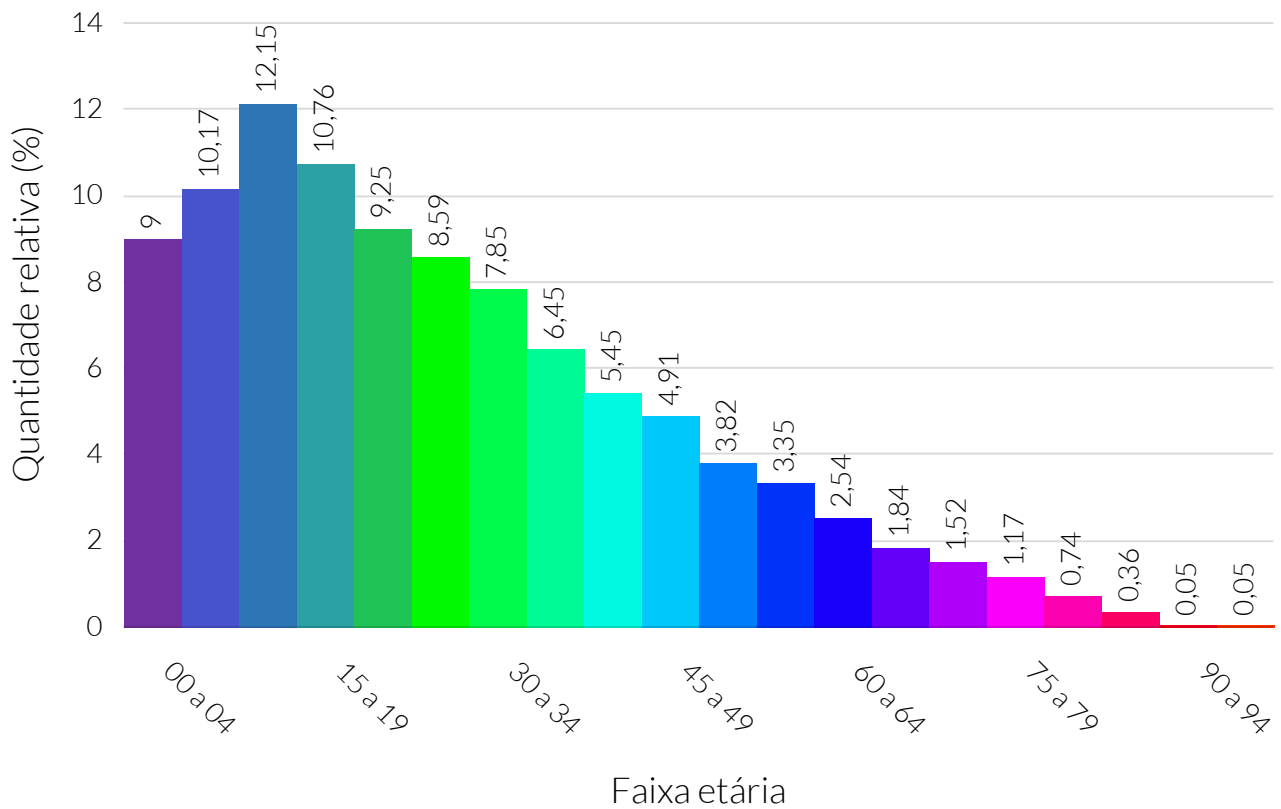

Fonte: Instituto Brasileiro de Geografia e Estatística (IBGE).

### Pirâmide etária absoluta e relativa, por sexo - 2010

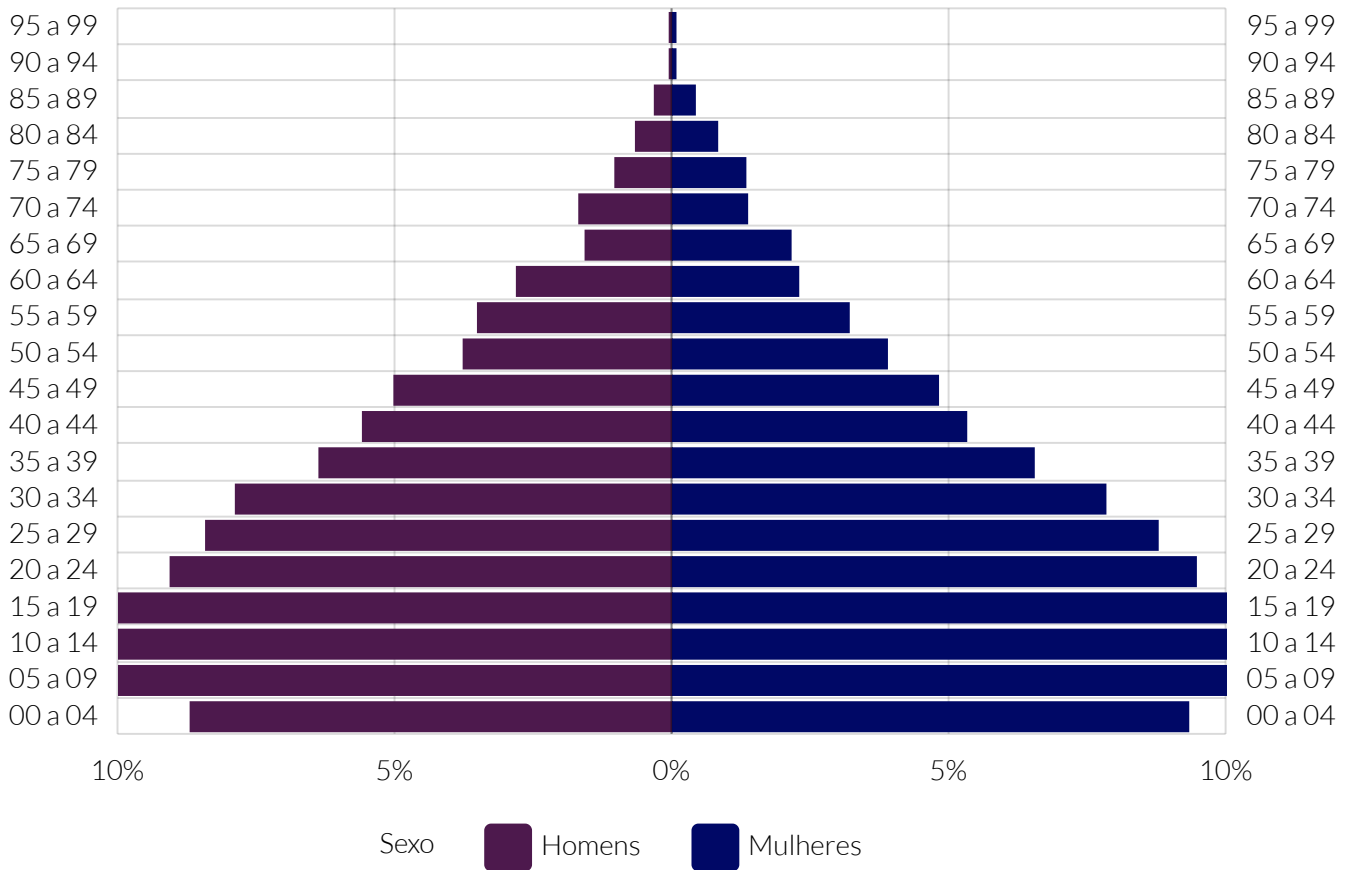

Fonte: Instituto Brasileiro de Geografia e Estatística (IBGE).



### Variação absoluta, de 2000 a 2010, da pirâmide etária

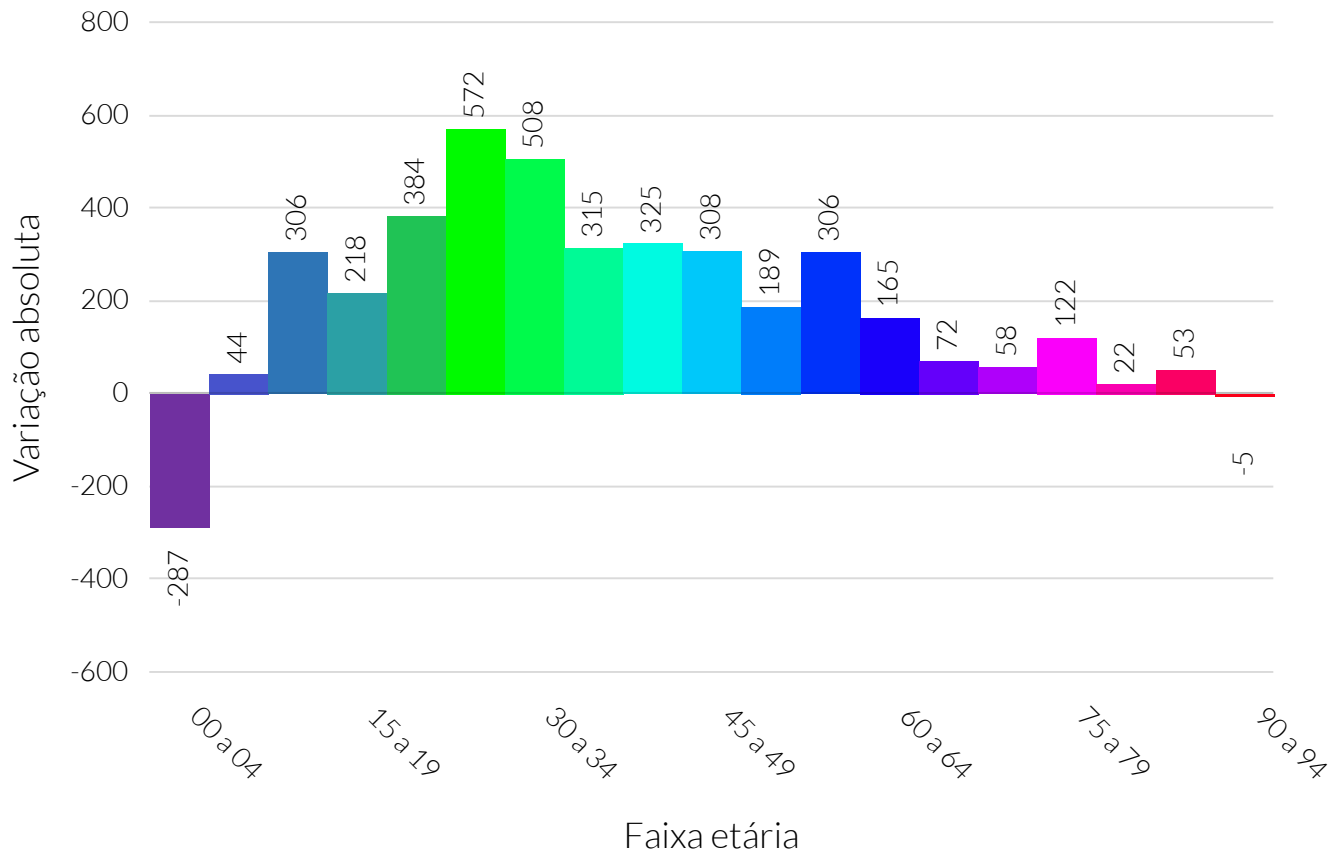

**Fonte:** Instituto Brasileiro de Geografia e Estatística (IBGE).

**Nota:** A variação absoluta foi calculada como a quantidade de pessoas em cada faixa etária do ano de 2010 subtraída pela quantidade de pessoas em cada faixa etária do ano de 2000.

### Variação relativa, de 2000 a 2010, da pirâmide etária

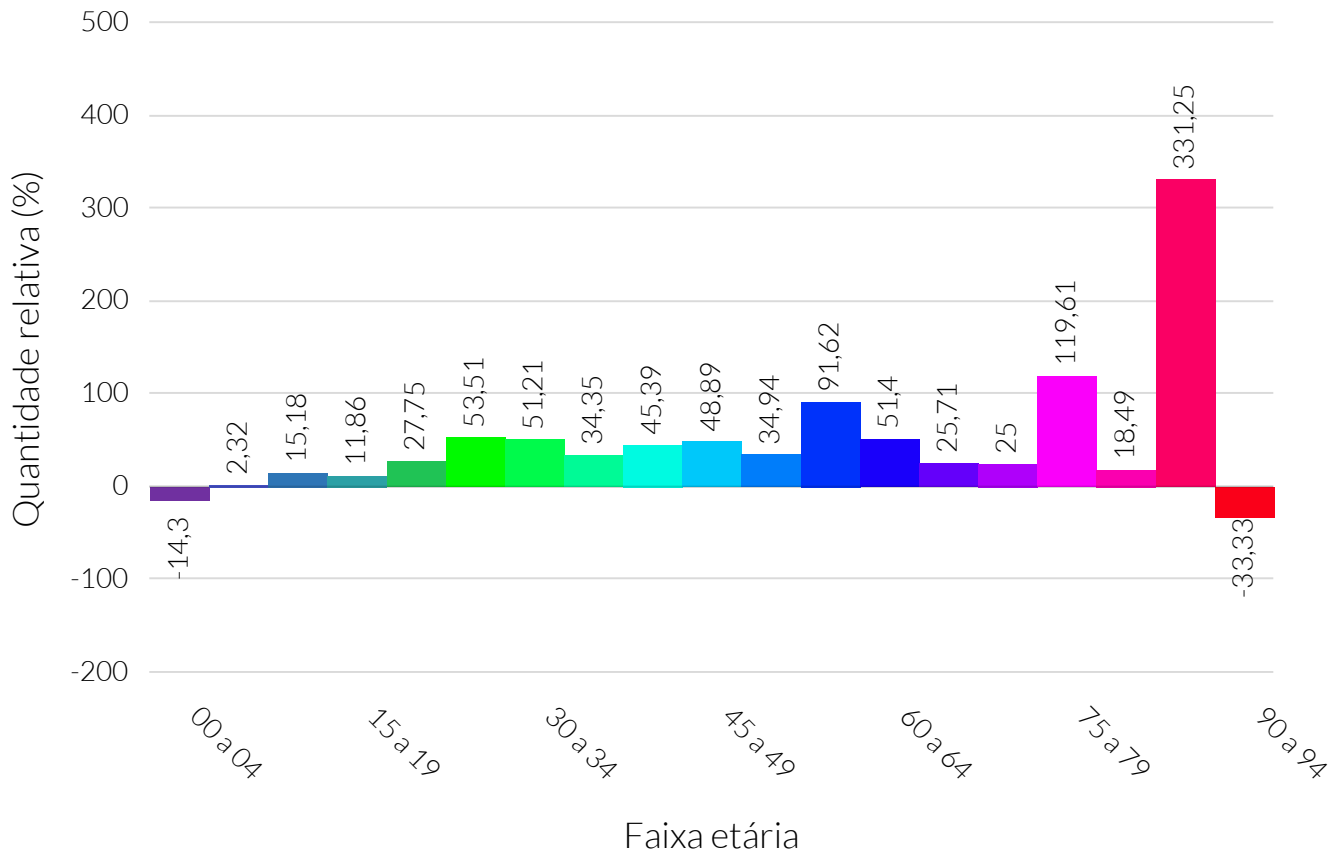

**Fonte:** Instituto Brasileiro de Geografia e Estatística (IBGE).

**Nota:** A variação relativa foi calculada como a quantidade de pessoas em cada faixa etária do ano de 2010 subtraída pela quantidade de pessoas em cada faixa etária do ano de 2000. Após, o resultado da subtração foi dividido pela quantidade de pessoas em cada faixa etária do ano de 2000 e, por fim, multiplicado por 100.

### Densidade demográfica dos municípios do cluster - 2019

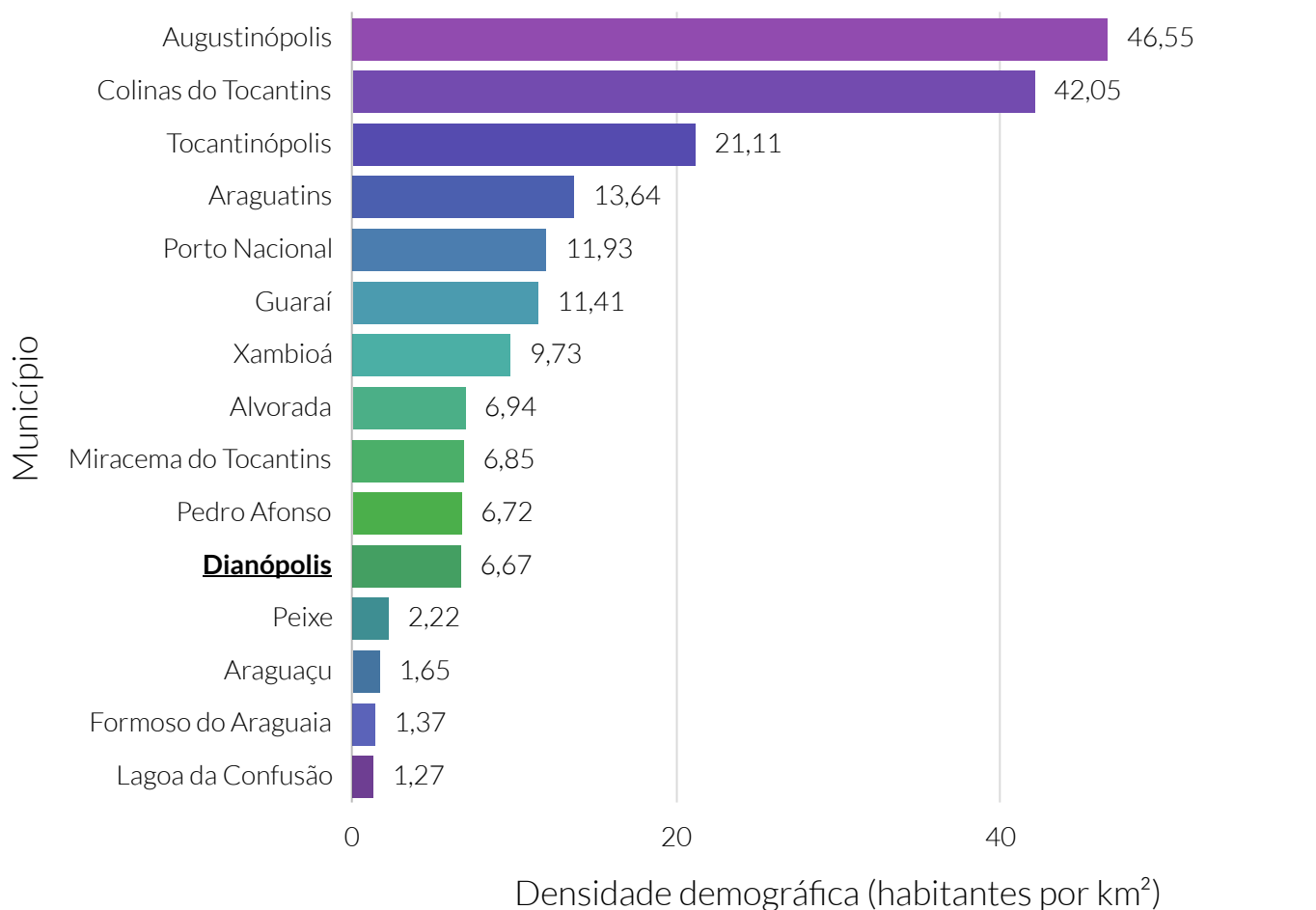

**Fonte:** Instituto Brasileiro de Geografia e Estatística (IBGE).

**Nota:** O cluster é um agrupamento de municípios que fazem parte do mesmo estado e possuem similaridades econômicas, sociais e demográficas. Para o agrupamento foram utilizados os seguintes indicadores: Estimativa populacional, IDHm, Rendimento nominal médio mensal domiciliar per capita dos domicílios particulares permanentes urbanos, PIB, Quantidade de empresas, Quantidade de empregos, Potencial de Consumo e Receita orçamentária (R\$) tributária (exceto intraorçamentária).

### Quantidade relativa de eleitores, por sexo - 2021

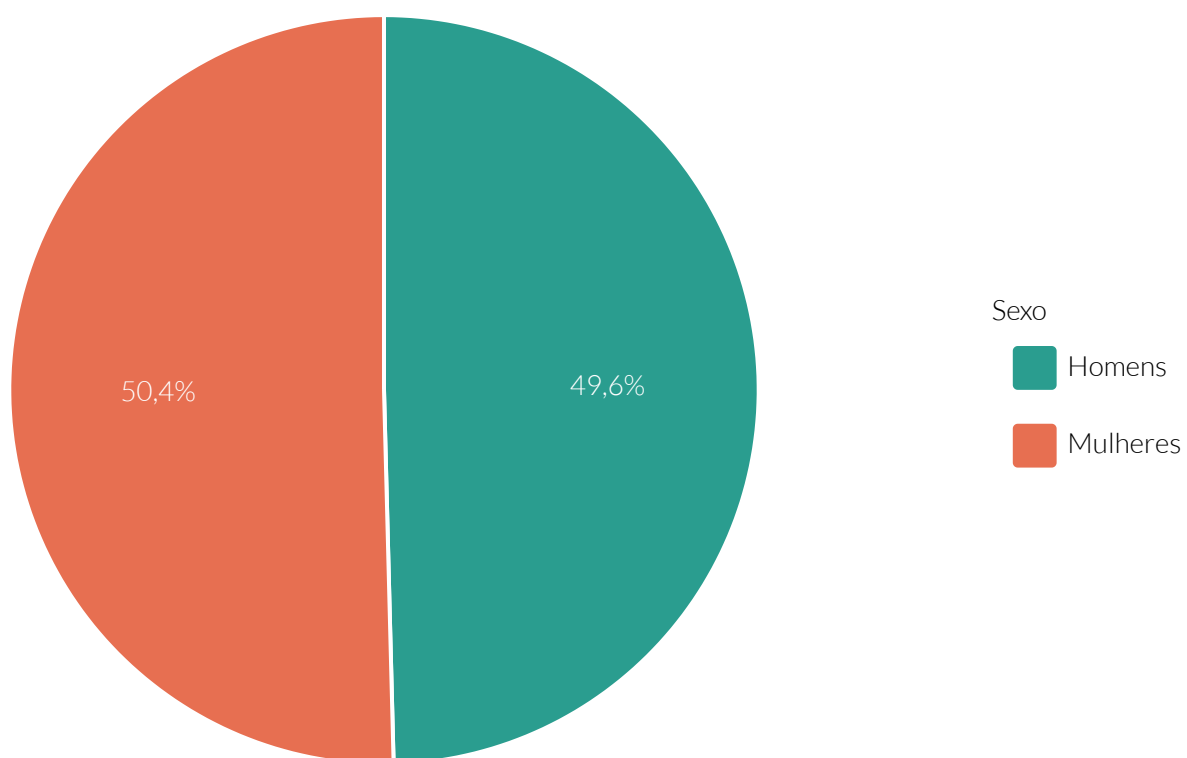

**Fonte:** Tribunal Superior Eleitoral (TSE).

### Quantidade relativa de eleitores, por faixa etária - 2021

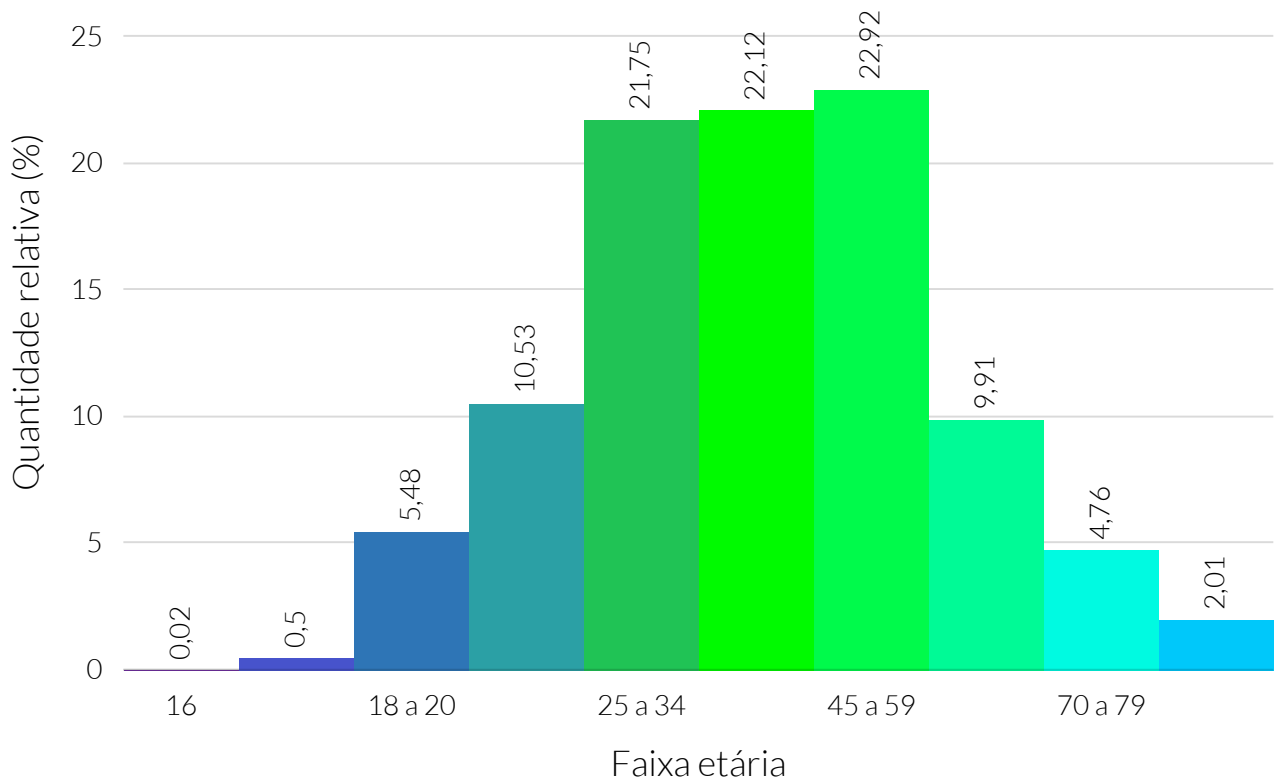

**Fonte:** Tribunal Superior Eleitoral (TSE).

Segundo o Programa das Nações Unidas para o Desenvolvimento (PNUD), no ano de 2010, o Índice de Desenvolvimento Humano (IDHM) de Dianópolis foi de 0,70, faixa de desenvolvimento considerado alto. No ano de 2000, esse valor era de 0,52, ou seja, Dianópolis apresentou uma variação relativa de 36,12% ao longo dos anos no seu IDHM.

No ano de 2000, o município ocupava a 23ª colocação estadual no ranking de IDHM. No ano de 2010, o município passou a ocupar a 11ª posição do seu estado no mesmo ranking.

Quanto às dimensões do IDHM, Dianópolis apresentou um IDHM Renda de 0,67, IDHM Longevidade de 0,82 e IDHM Educação de 0,62.

Sob a perspectiva do Índice de Gini, em que quanto maior o valor maior a desigualdade social do município, no ano de 2010, também de acordo com o PNUD, Dianópolis possuía um índice de 0,57. Isto conferia ao município a posição 107ª no ranking de desigualdade social do seu estado (os primeiros colocados no ranking possuíam a menor desigualdade social).

### IDHM, por dimensão - 2010

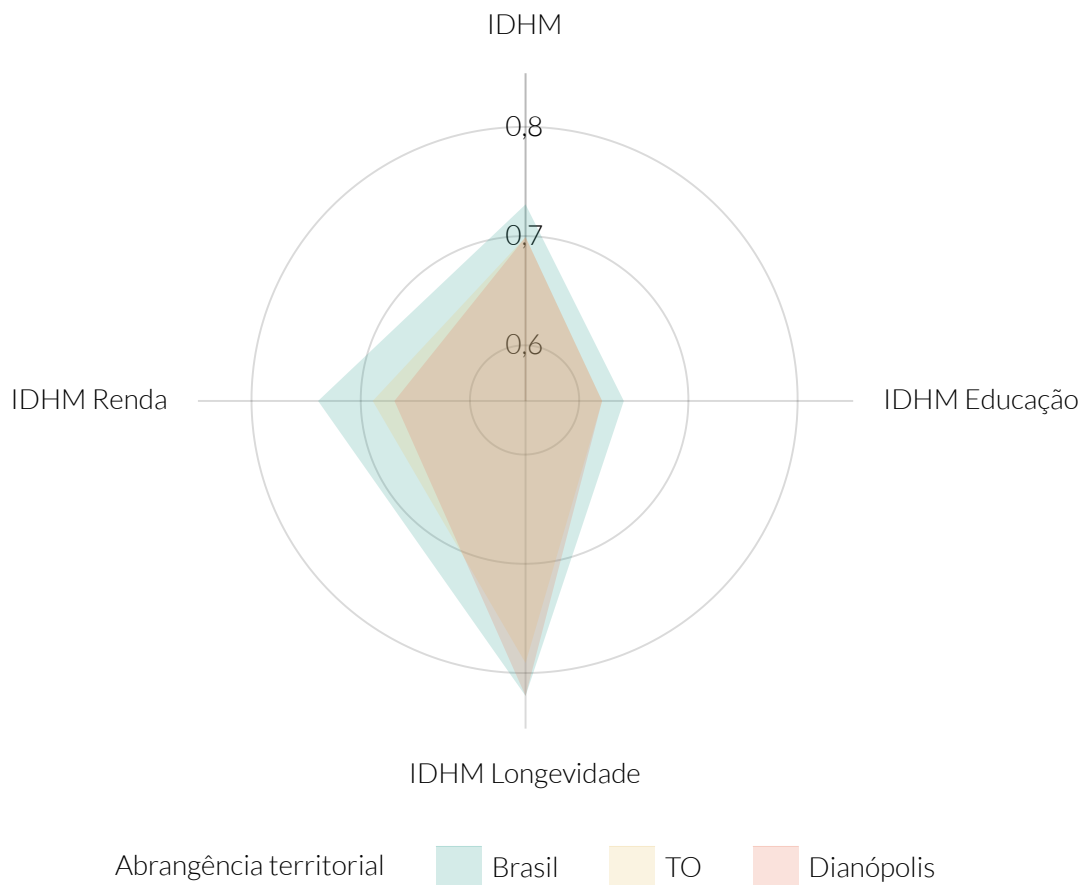

**Fonte:** Programa das Nações Unidas para o Desenvolvimento (PNUD).

**Nota:** IDHM - Índice de Desenvolvimento Humano ..

## Variação relativa, de 2000 a 2010, do IDHM, por dimensão - 2010

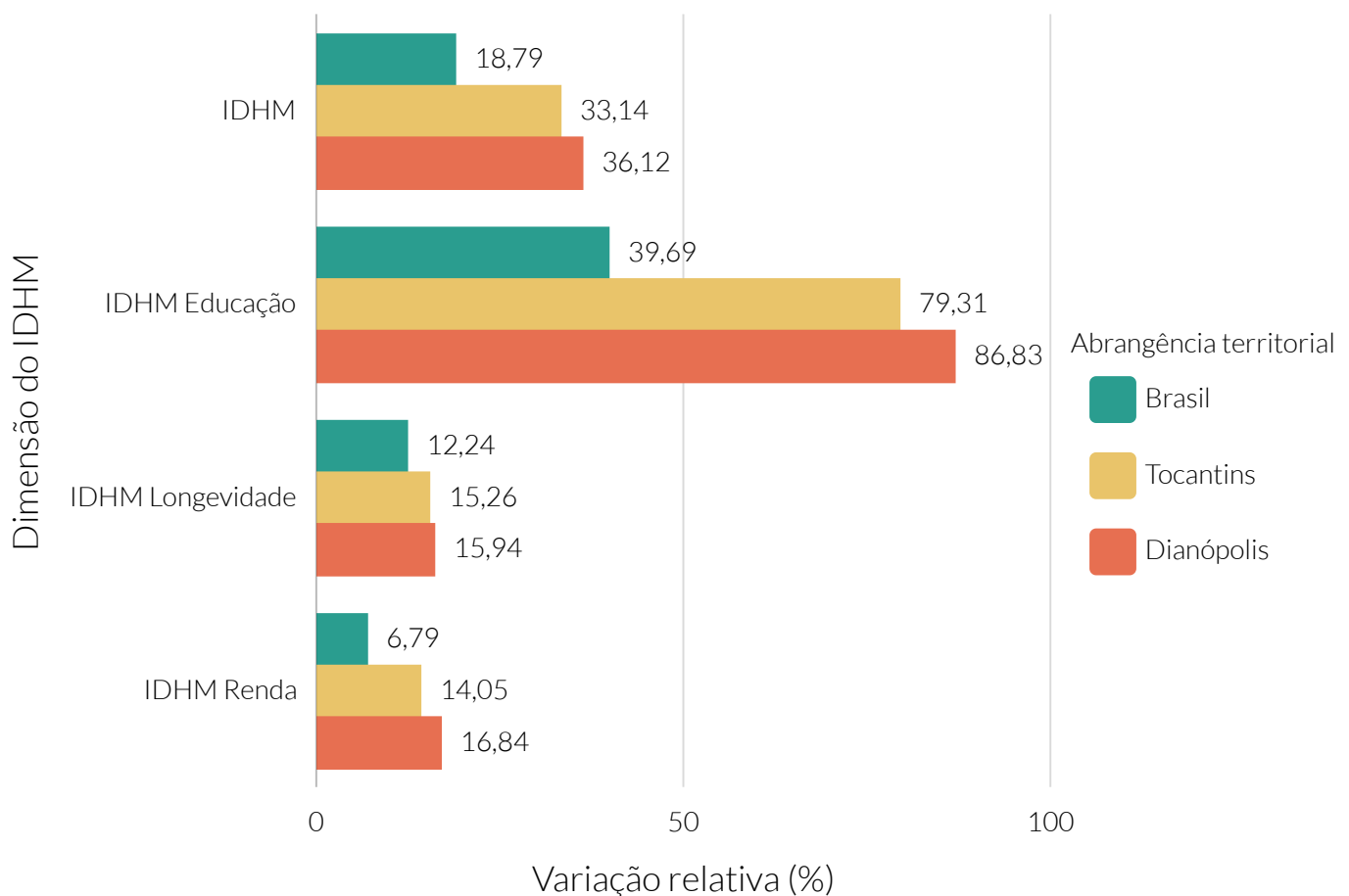

**Fonte:** Programa das Nações Unidas para o Desenvolvimento (PNUD).

**Nota:** IDHM - Índice de Desenvolvimento Humano.

A variação relativa foi calculada como o valor do IDHM de cada dimensão e abrangência territorial do ano de 2010, subtraída pelo valor referente do ano de 2000. Após, o resultado da subtração foi dividido pelo valor referente do ano de 2000 e, por fim, multiplicado por 100.



### Índice de GINI - 2010

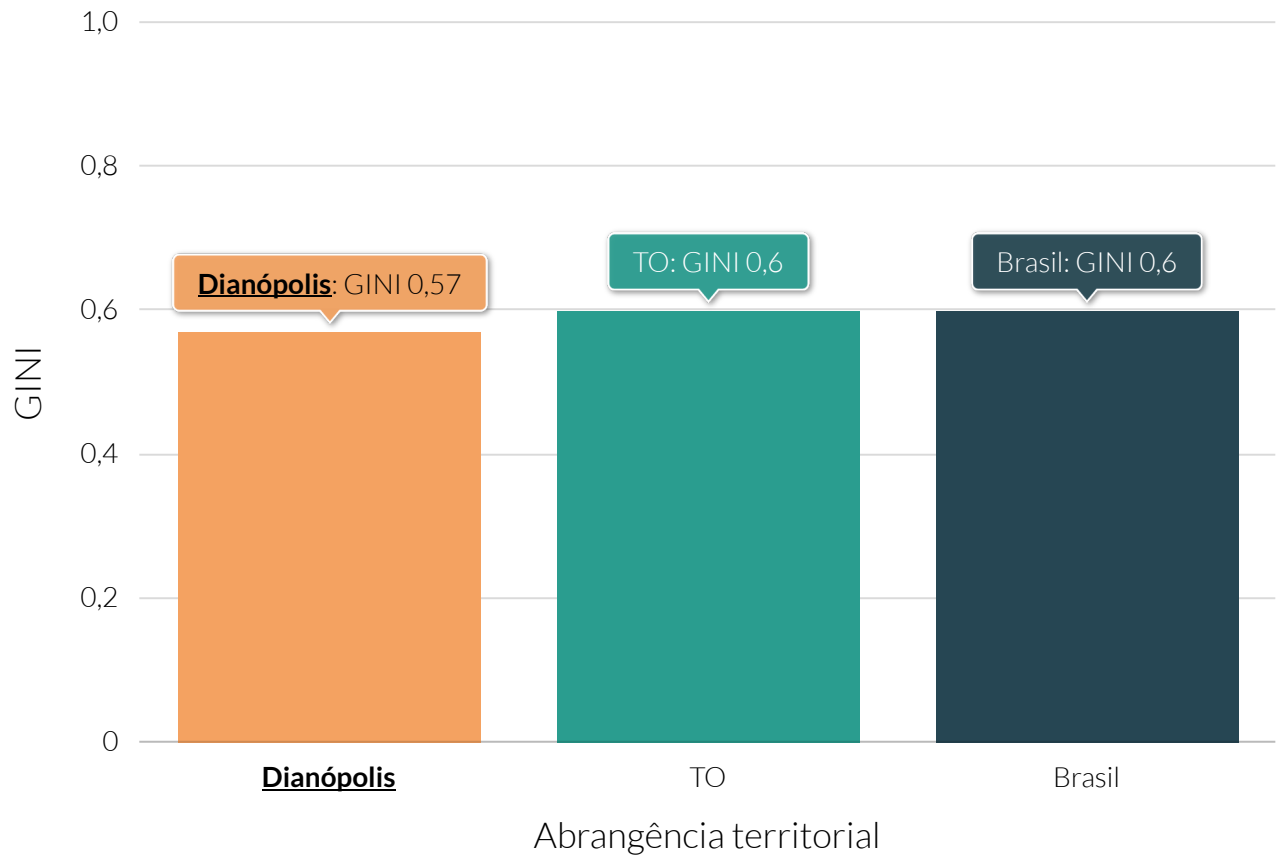

**Fonte:** Programa das Nações Unidas para o Desenvolvimento (PNUD).

De acordo com dados do último Censo Demográfico do Instituto Brasileiro de Geografia e Estatística (IBGE), no ano de 2010, o valor do rendimento médio domiciliar per capita dos domicílios de Dianópolis alcançou o patamar de R\$634,96 - o que significou a 13ª posição no ranking de melhor rendimento médio do estado de Tocantins. Quanto ao país e estado, os valores foram de R\$949,99 e R\$714,25, respectivamente.

Ao analisar o valor do rendimento médio domiciliar per capita dos domicílios de acordo com área urbana e rural, os valores de Dianópolis foram, respectivamente, R\$694,98 e R\$266,40.

Segundo dados da Relação Anual de Informações Sociais (RAIS), do Ministério da Economia, no ano de 2019, o valor da média salarial dos trabalhadores formais de Dianópolis foi de R\$1.875,91, sendo que a média salarial das mulheres era de R\$1.927,27 e dos homens, R\$1.836,71.

De acordo com dados do Ministério do Desenvolvimento Social, em junho do ano de 2021, um total de 1.506 famílias de Dianópolis foram beneficiadas pelo Programa Bolsa Família. Naquele mês, foram repassados R\$272.305.

Rendimento nominal médio mensal (R\$) domiciliar per capita dos domicílios particulares permanentes - 2010

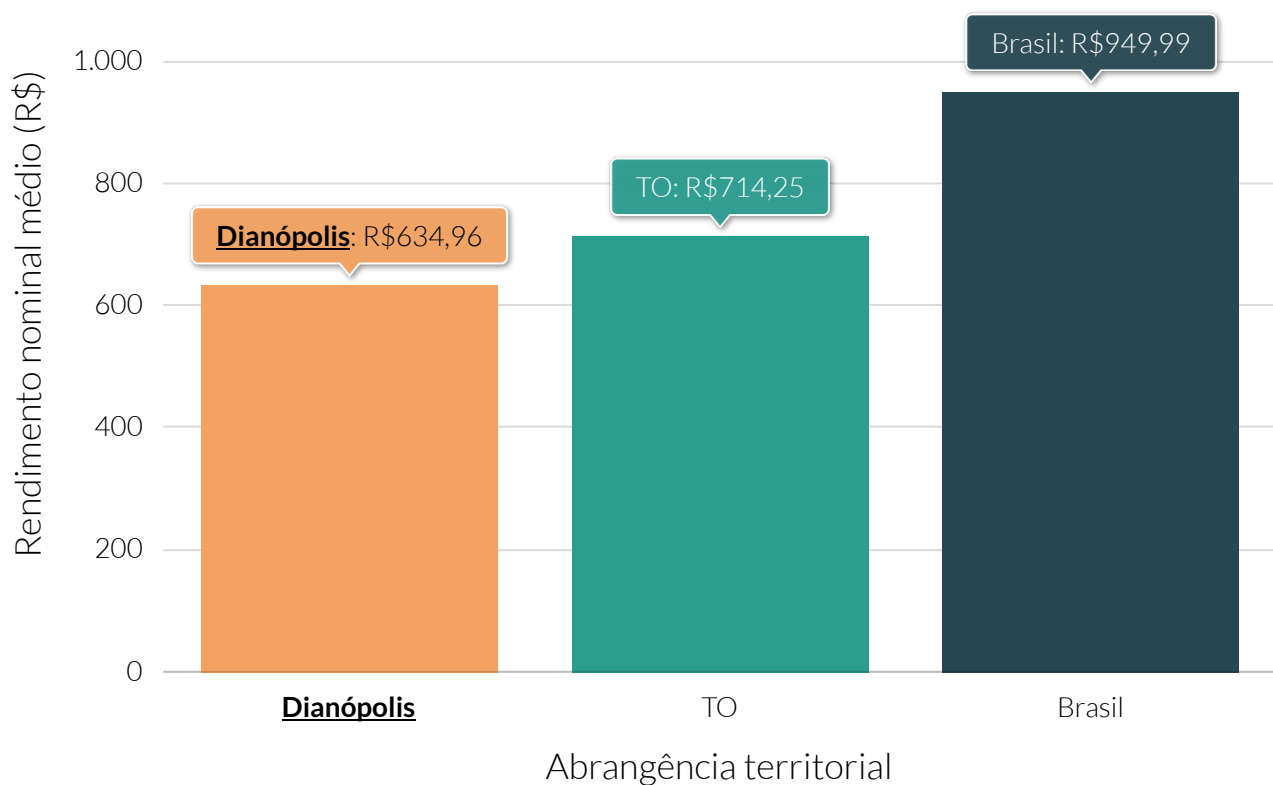

Fonte: Instituto Brasileiro de Geografia e Estatística (IBGE).

Rendimento nominal médio mensal (R\$) domiciliar per capita dos domicílios particulares permanentes, por área de residência - 2010

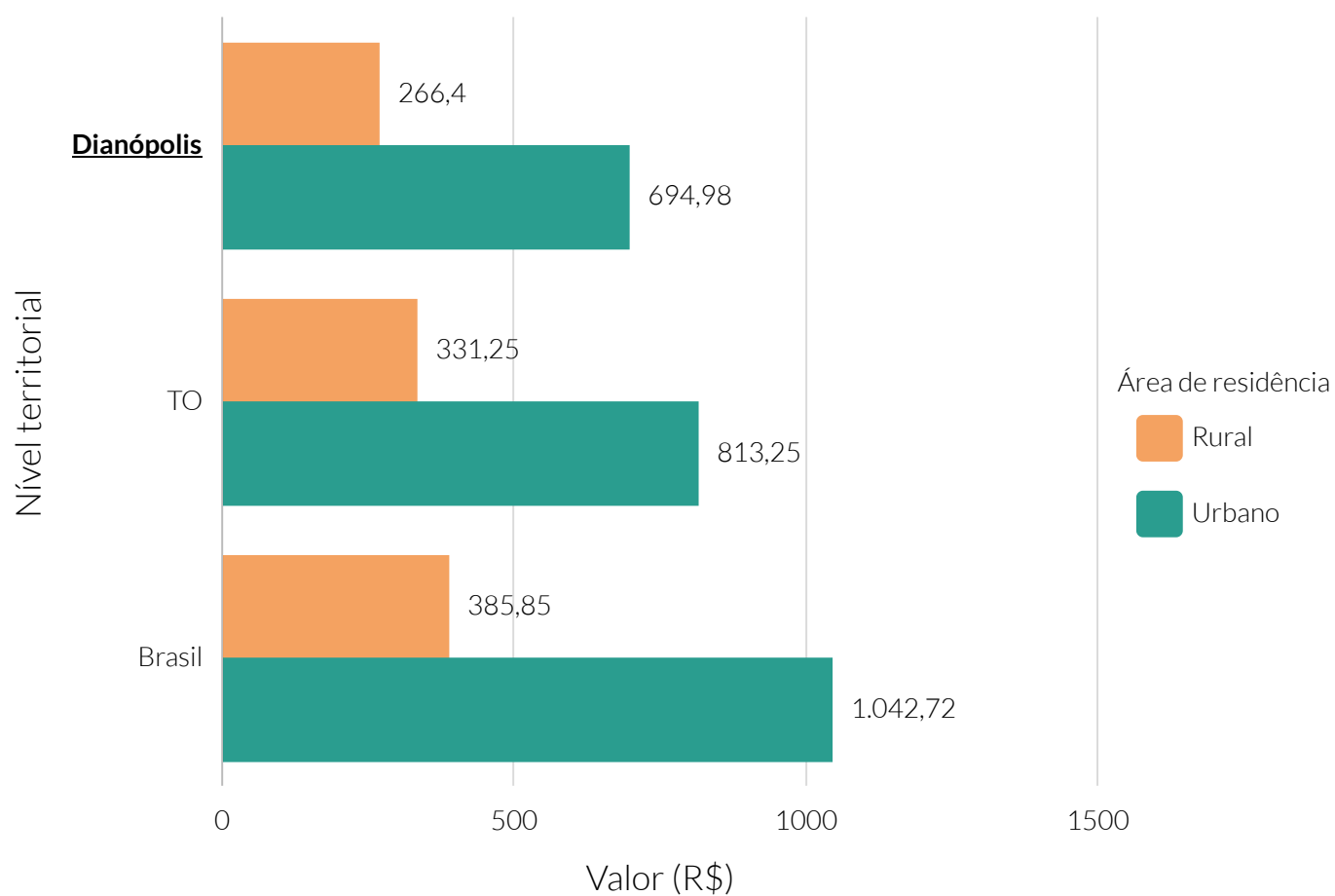

Fonte: Instituto Brasileiro de Geografia e Estatística (IBGE).

### Valor (R\$) da média salarial dos trabalhadores por município do cluster - 2019

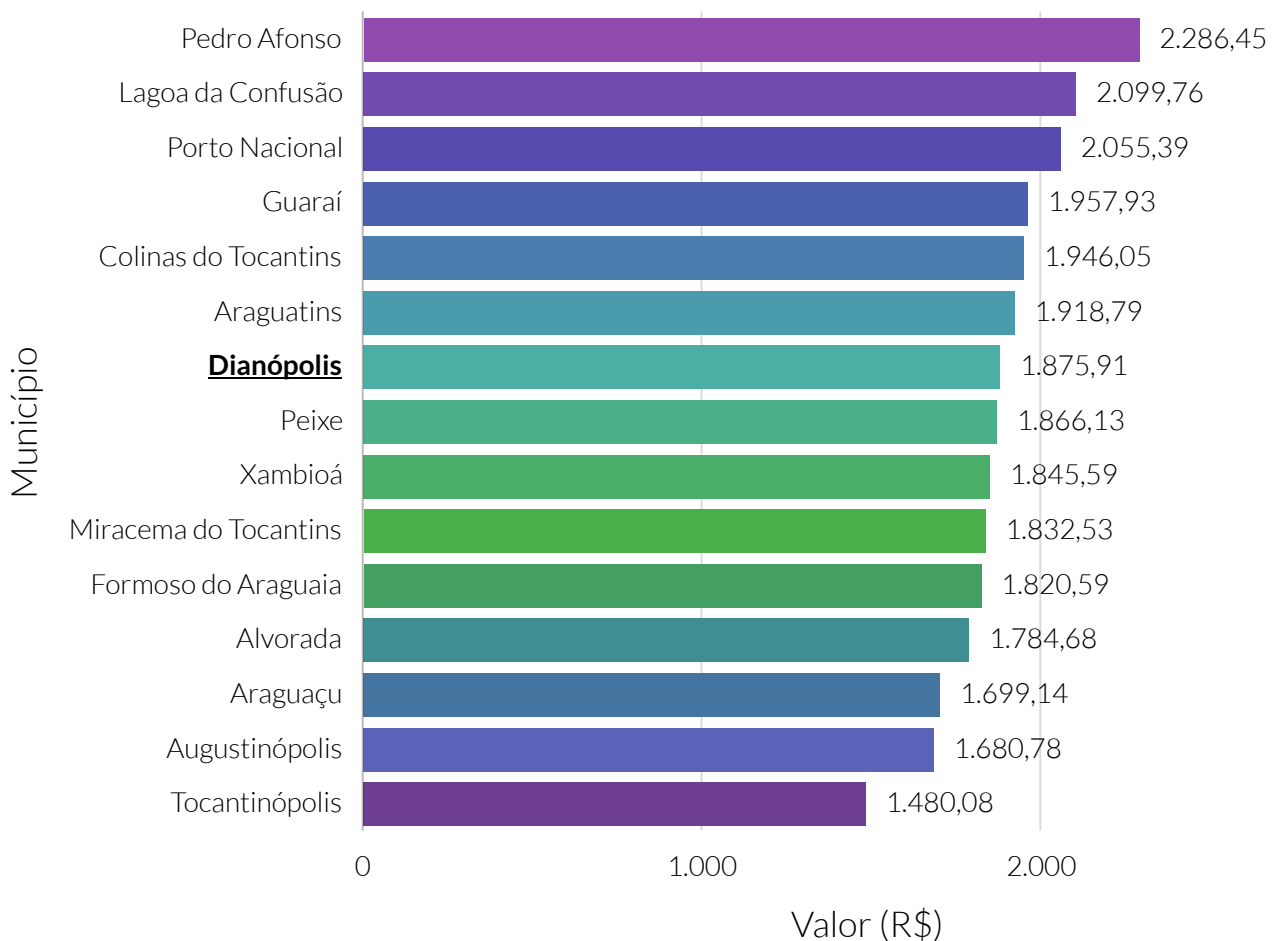

**Fonte:** Relação Anual de Informações Sociais (RAIS).

**Nota:** O cluster é um agrupamento de municípios que fazem parte do mesmo estado e possuem similaridades econômicas, sociais e demográficas. Para o agrupamento foram utilizados os seguintes indicadores: Estimativa populacional, IDHm, Rendimento nominal médio mensal domiciliar per capita dos domicílios particulares permanentes urbanos, PIB, Quantidade de empresas, Quantidade de empregos, Potencial de Consumo e Receita orçamentária (R\$) tributária (exceto intraorçamentária).

### Média salarial (R\$) dos empregos formais, por grau de escolaridade - 2019

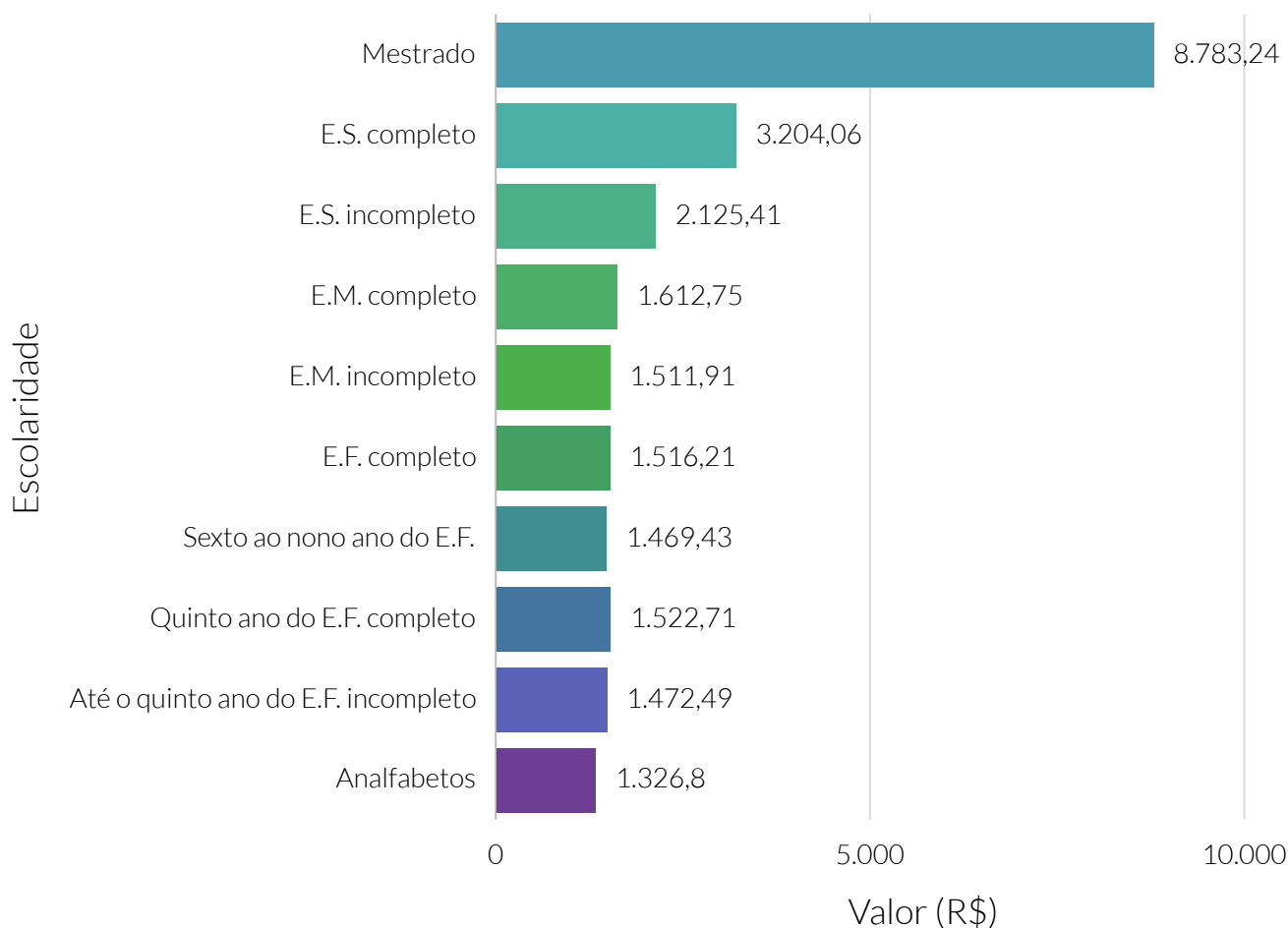

**Fonte:** Relação Anual de Informações Sociais (RAIS).

**Nota:** E.S. refere-se a Ensino Superior; E.M. refere-se a Ensino Médio; e E.F. refere-se a Ensino Fundamental.

### Valor (R\$) da média salarial dos trabalhadores, por sexo - 2019

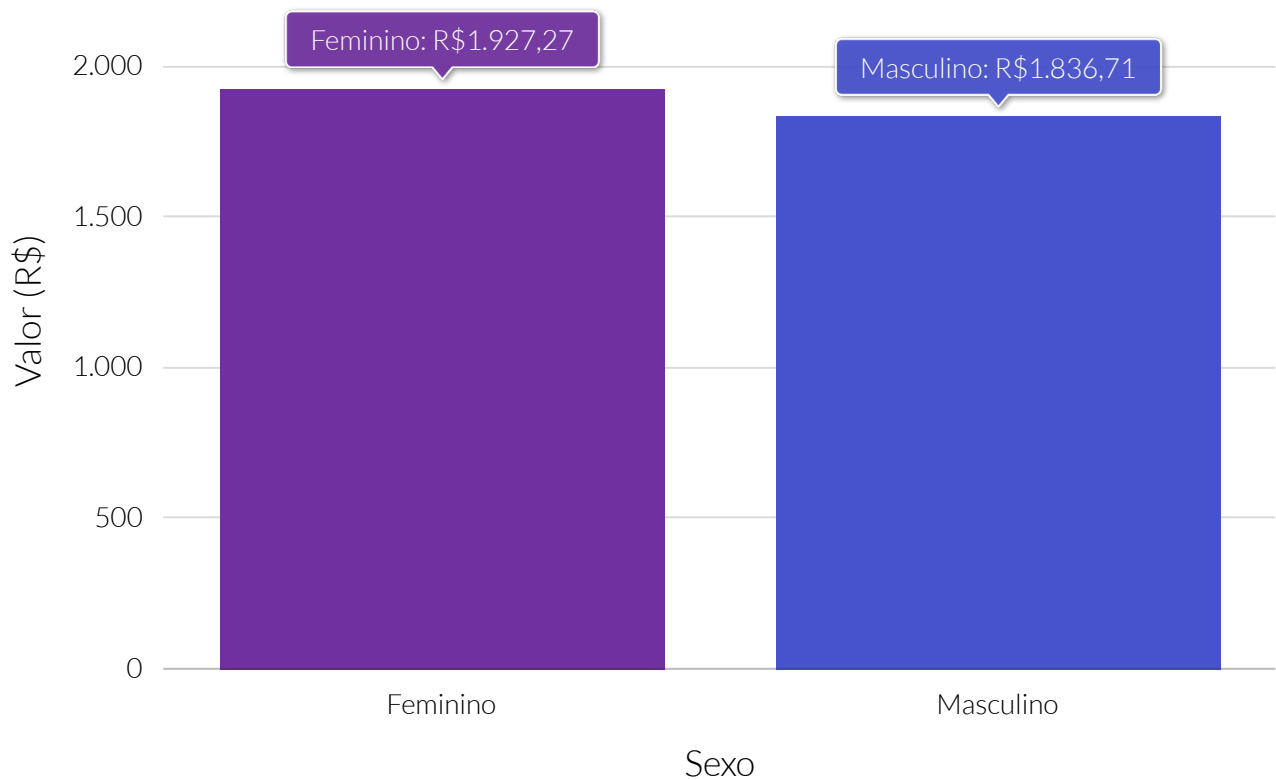

**Fonte:** Relação Anual de Informações Sociais (RAIS).

### Valor (R\$) da média salarial dos trabalhadores, por seções de atividades econômicas da CNAE - 2019



**Fonte:** Relação Anual de Informações Sociais (RAIS).

**Nota:** CNAE - Classificação Nacional de Atividades Econômicas.



### Valor (R\$) da média salarial dos trabalhadores do sexo feminino, por seções de atividades econômicas da CNAE - 2019

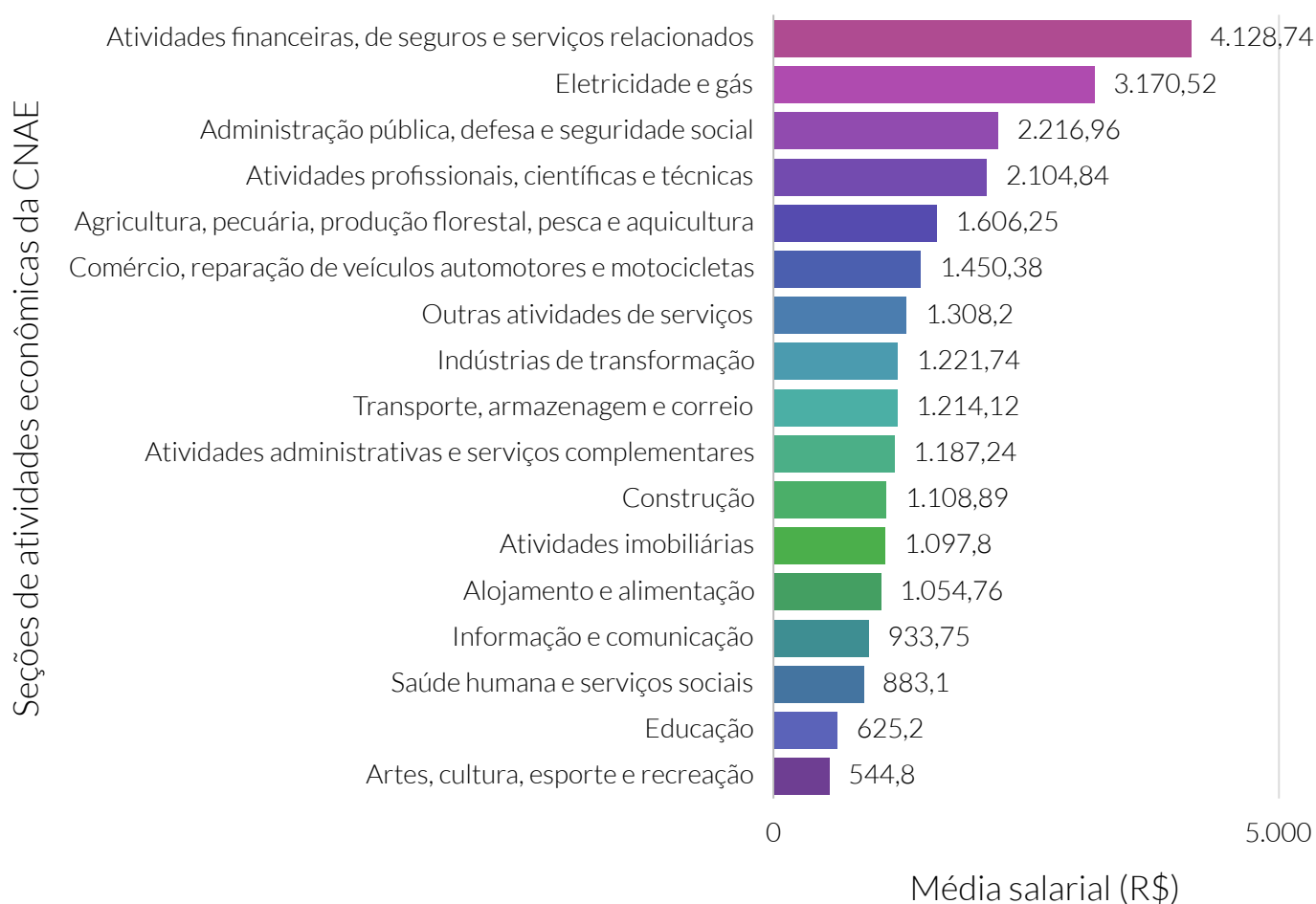

**Fonte:** Relação Anual de Informações Sociais (RAIS).

**Nota:** CNAE - Classificação Nacional de Atividades Econômicas.

### Valor (R\$) da média salarial dos trabalhadores do sexo masculino, por seções de atividades econômicas da CNAE - 2019

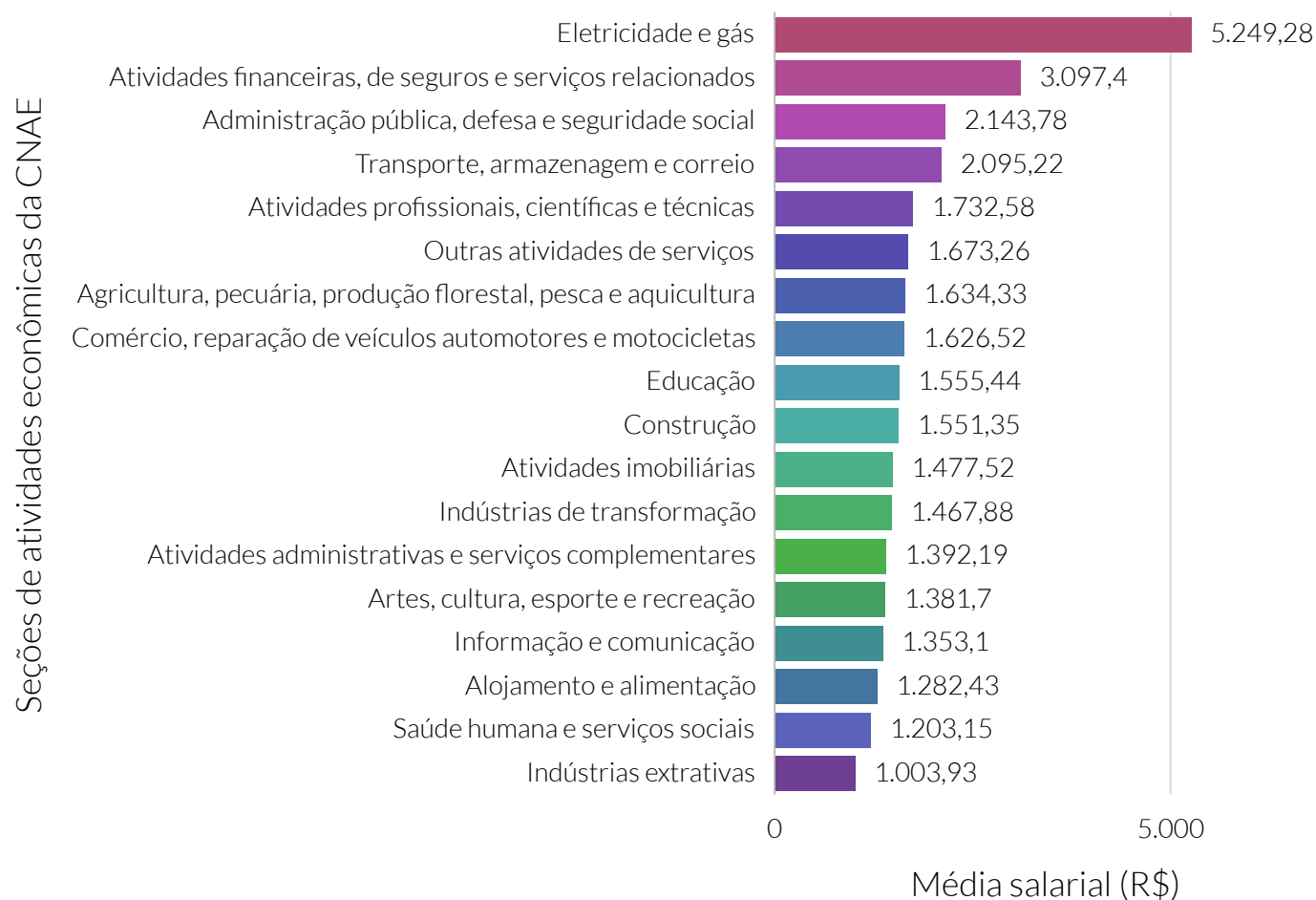

**Fonte:** Relação Anual de Informações Sociais (RAIS).

**NOTA:** CNAE - Classificação Nacional de Atividades Econômicas.

## Quantidade de famílias beneficiadas pelo Bolsa Família

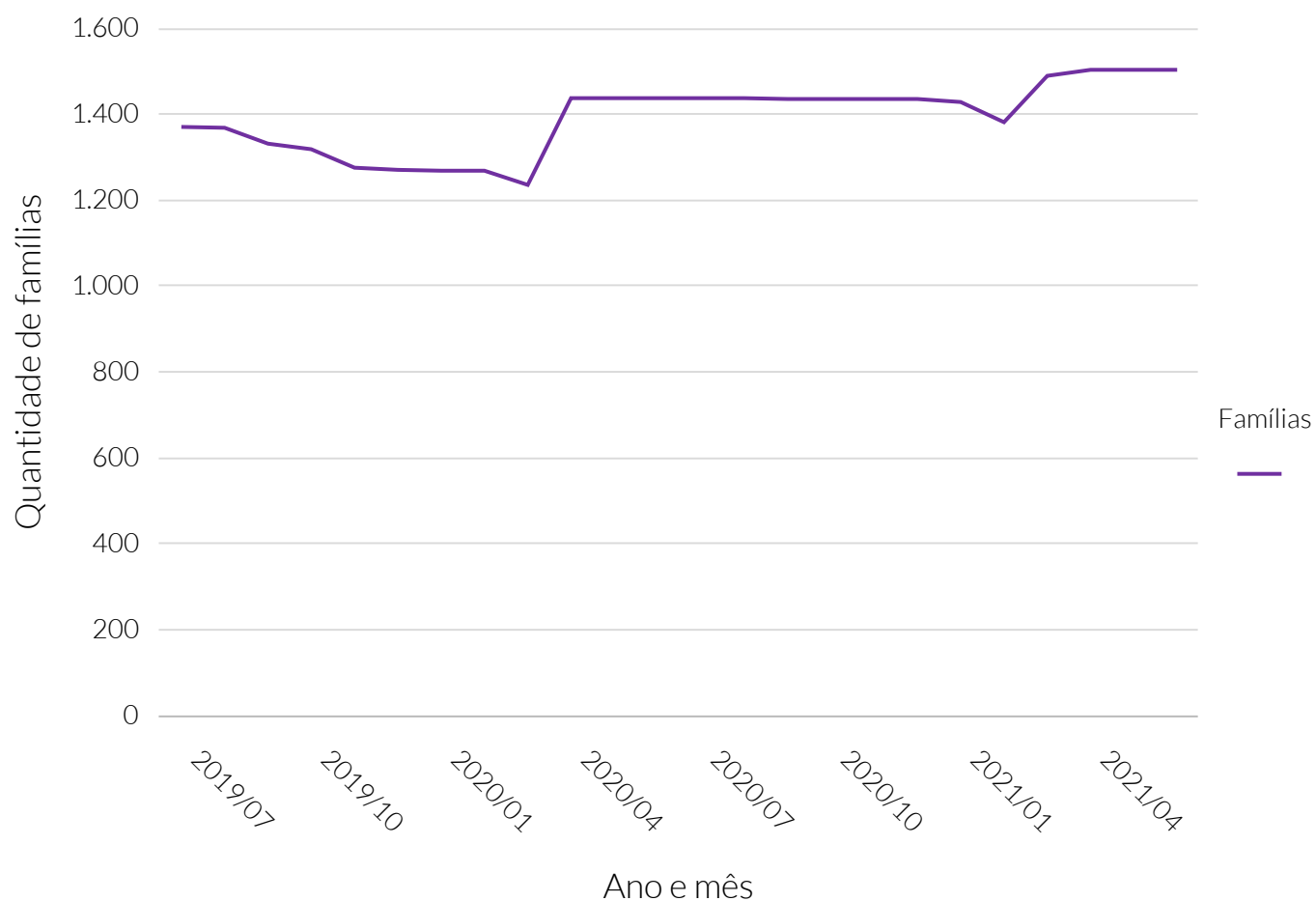

Fonte: Ministério de Desenvolvimento Social (MDS).

### Quantidade de famílias beneficiadas pelo Bolsa Família

Período	Famílias
Julho de 2019	1.373
Agosto de 2019	1.371
Setembro de 2019	1.334
Outubro de 2019	1.321
Novembro de 2019	1.278
Dezembro de 2019	1.273
Janeiro de 2020	1.271
Fevereiro de 2020	1.271
Março de 2020	1.238
Abril de 2020	1.440
Maio de 2020	1.440
Junho de 2020	1.440
Julho de 2020	1.440
Agosto de 2020	1.440
Setembro de 2020	1.438
Outubro de 2020	1.438
Novembro de 2020	1.438
Dezembro de 2020	1.438
Janeiro de 2021	1.431
Fevereiro de 2021	1.384
Março de 2021	1.492
Abril de 2021	1.506
Maio de 2021	1.506
Junho de 2021	1.506

### Valor total (R\$) repassado ao município para o Bolsa Família

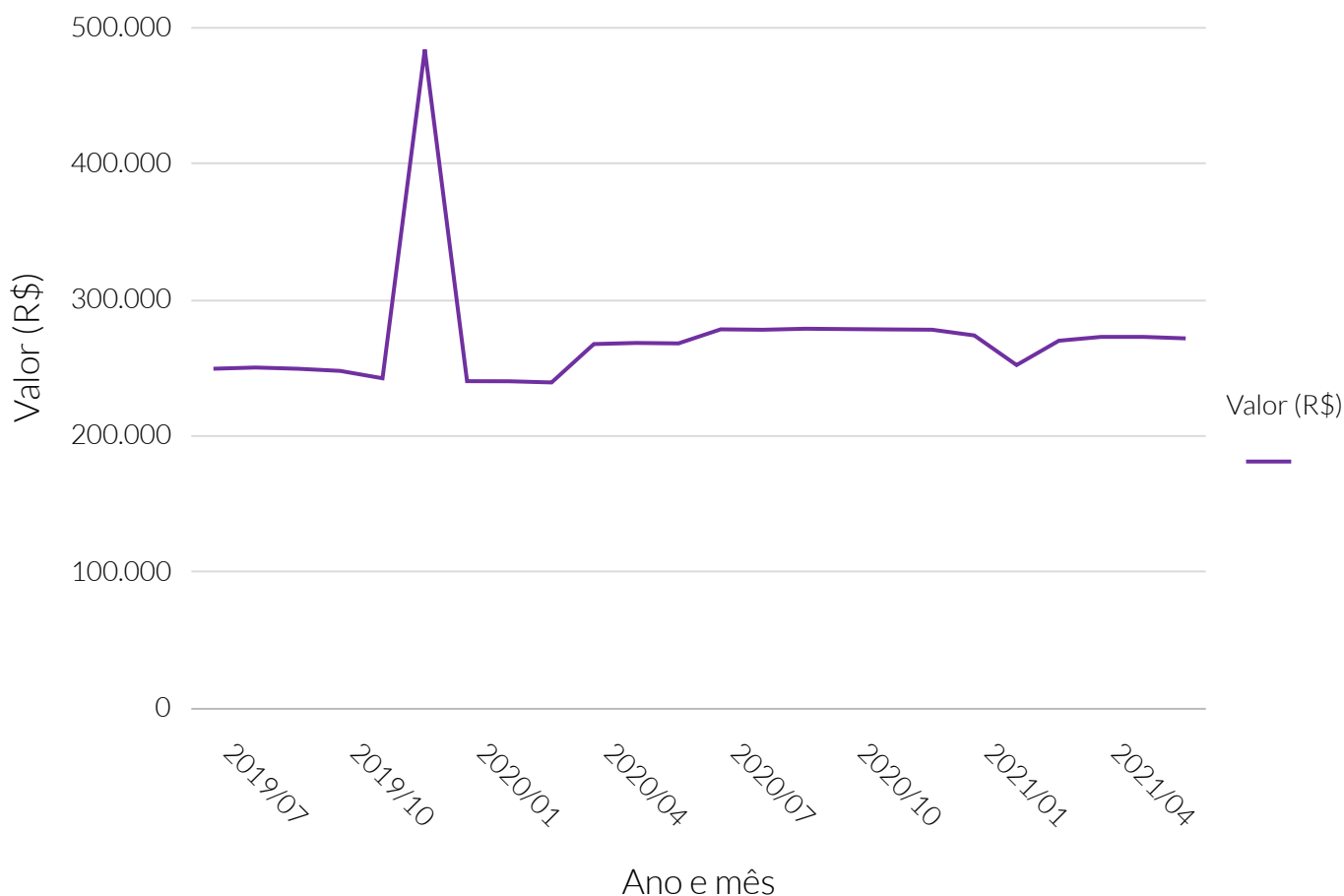

Fonte: Ministério de Desenvolvimento Social (MDS).

### Valor total (R\$) repassado ao município para o Bolsa Família

Período	Valor total (R\$) repassado
Julho de 2019	250.006
Agosto de 2019	250.889
Setembro de 2019	249.981
Outubro de 2019	248.409
Novembro de 2019	242.985
Dezembro de 2019	484.580
Janeiro de 2020	240.852
Fevereiro de 2020	240.785
Março de 2020	239.922
Abril de 2020	268.139
Maio de 2020	268.949
Junho de 2020	268.614
Julho de 2020	278.950
Agosto de 2020	278.650
Setembro de 2020	279.397
Outubro de 2020	279.130
Novembro de 2020	278.884
Dezembro de 2020	278.680
Janeiro de 2021	274.467
Fevereiro de 2021	252.713
Março de 2021	270.580
Abril de 2021	273.404
Maio de 2021	273.404
Junho de 2021	272.305

### Valor médio (R\$) por família repassado ao município para o Bolsa Família

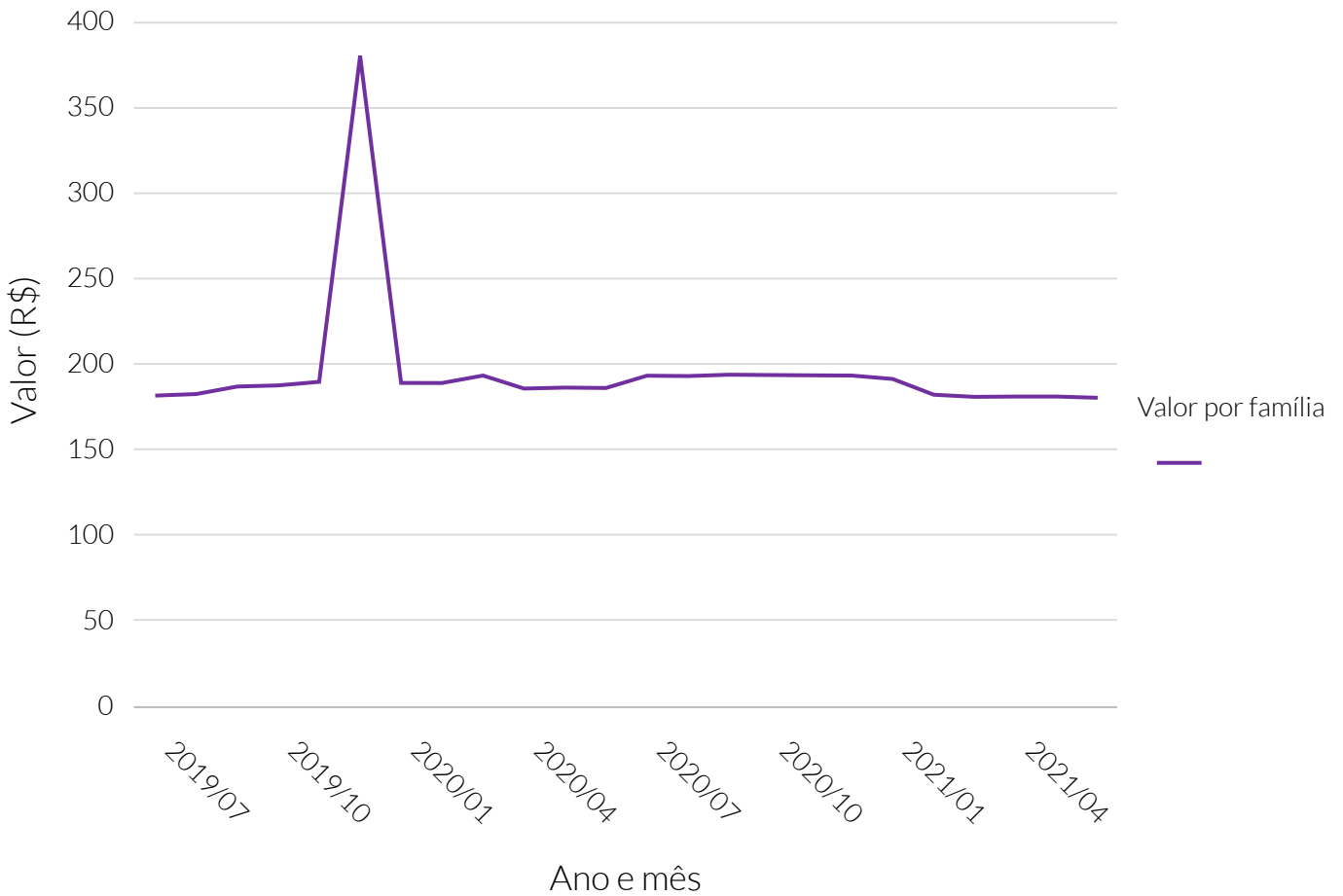

**Fonte:** Ministério de Desenvolvimento Social (MDS).

### Valor médio (R\$) por família repassado ao município

Período	Valor médio (R\$) repassado
Julho de 2019	182,09
Agosto de 2019	183
Setembro de 2019	187,39
Outubro de 2019	188,05
Novembro de 2019	190,13
Dezembro de 2019	380,66
Janeiro de 2020	189,5
Fevereiro de 2020	189,45
Março de 2020	193,8
Abril de 2020	186,21
Maio de 2020	186,77
Junho de 2020	186,54
Julho de 2020	193,72
Agosto de 2020	193,51
Setembro de 2020	194,3
Outubro de 2020	194,11
Novembro de 2020	193,94
Dezembro de 2020	193,8
Janeiro de 2021	191,8
Fevereiro de 2021	182,6
Março de 2021	181,35
Abril de 2021	181,54
Maio de 2021	181,54
Junho de 2021	180,81



### Segurança Pública

**Informações não disponíveis** sobre este indicador na base de dados para esta Cidade

### Quantidade de acidentes de trânsito, em rodovias federais

**Informações não disponíveis** sobre este indicador na base de dados para esta Cidade

### Tabela com quantidade de acidentes de trânsito, em rodovias federais

**Informações não disponíveis** sobre este indicador na base de dados para esta Cidade

### Quantidade de acidentes de trânsito por gravidade, em rodovias federais

**Informações não disponíveis** sobre este indicador na base de dados para esta Cidade

Tabela com quantidade de acidentes de trânsito por gravidade, em rodovias federais

**Informações não disponíveis** sobre este indicador na base de dados para esta Cidade

### Quantidade de acidentes de trânsito por fase do dia, em rodovias federais

**Informações não disponíveis** sobre este indicador na base de dados para esta Cidade

Tabela com quantidade de acidentes de trânsito por fase do dia, em rodovias federais

**Informações não disponíveis** sobre este indicador na base de dados para esta Cidade

### Quantidade de acidentes de trânsito por condição meteorológica, em rodovias federais

**Informações não disponíveis** sobre este indicador na base de dados para esta Cidade



Tabela com quantidade de acidentes de trânsito por condição meteorológica, em rodovias federais

**Informações não disponíveis** sobre este indicador na base de dados para esta Cidade

### Quantidade de veículos envolvidos em acidentes de trânsito, em rodovias federais

**Informações não disponíveis** sobre este indicador na base de dados para esta Cidade

Tabela com quantidade de veículos envolvidos em acidentes de trânsito, em rodovias federais

**Informações não disponíveis** sobre este indicador na base de dados para esta Cidade

### Quantidade de mortos e feridos em acidentes de trânsito em rodovias federais

**Informações não disponíveis** sobre este indicador na base de dados para esta Cidade

### Tabela com quantidade de mortos e feridos em acidentes de trânsito em rodovias federais

**Informações não disponíveis** sobre este indicador na base de dados para esta Cidade

### Saneamento e Infraestrutura

**Informações não disponíveis** sobre este indicador na base de dados para esta Cidade

Quantidade relativa da população em domicílio abastecida com água encanada por meio de rede geral

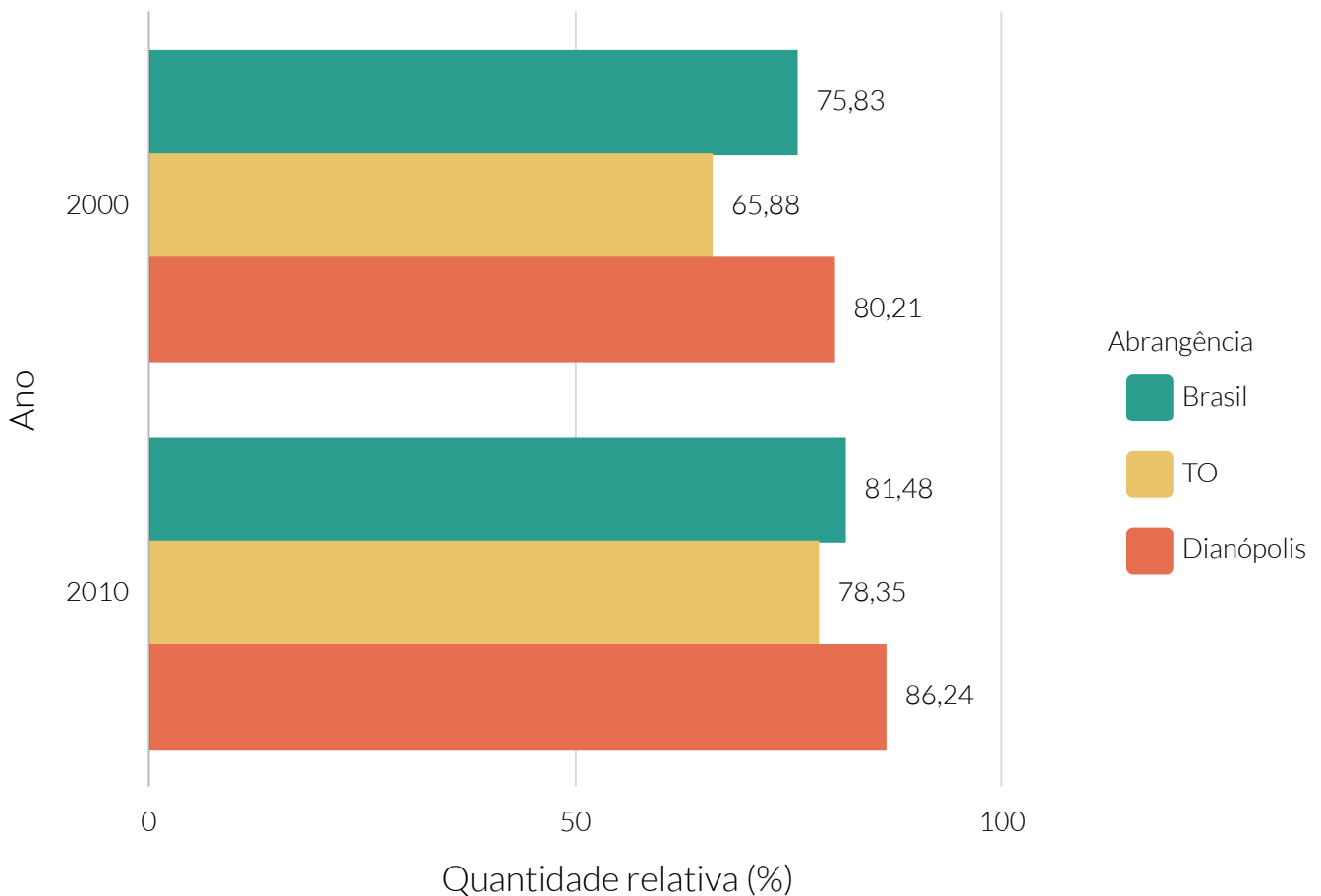

**Fonte:** Instituto Brasileiro de Geografia e Estatística (IBGE).

Quantidade relativa de domicílios com esgotamento sanitário adequado, por tipo de escoadouro - 2010

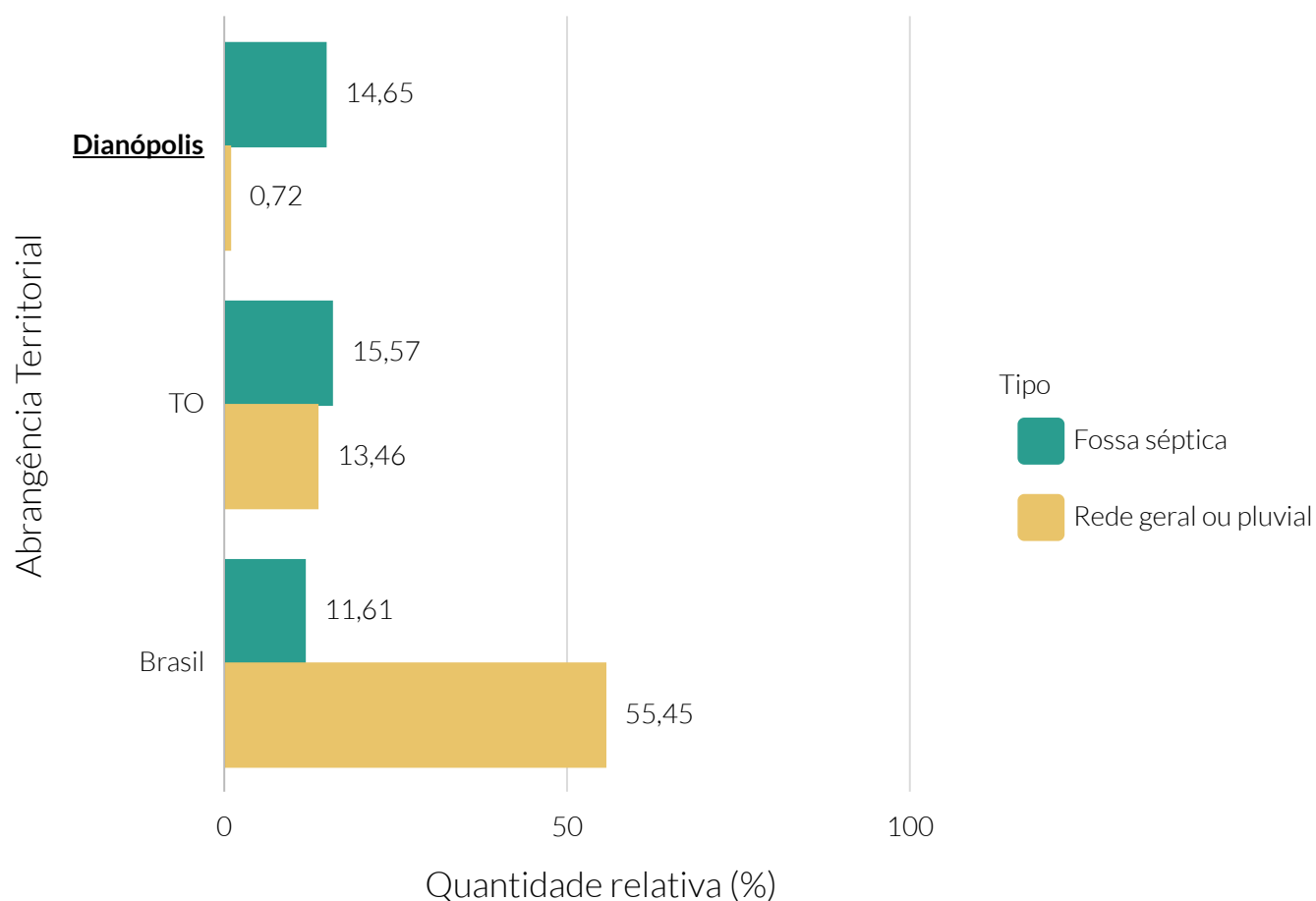

Fonte: Instituto Brasileiro de Geografia e Estatística (IBGE).



### Quantidade relativa da população em domicílio com coleta de lixo

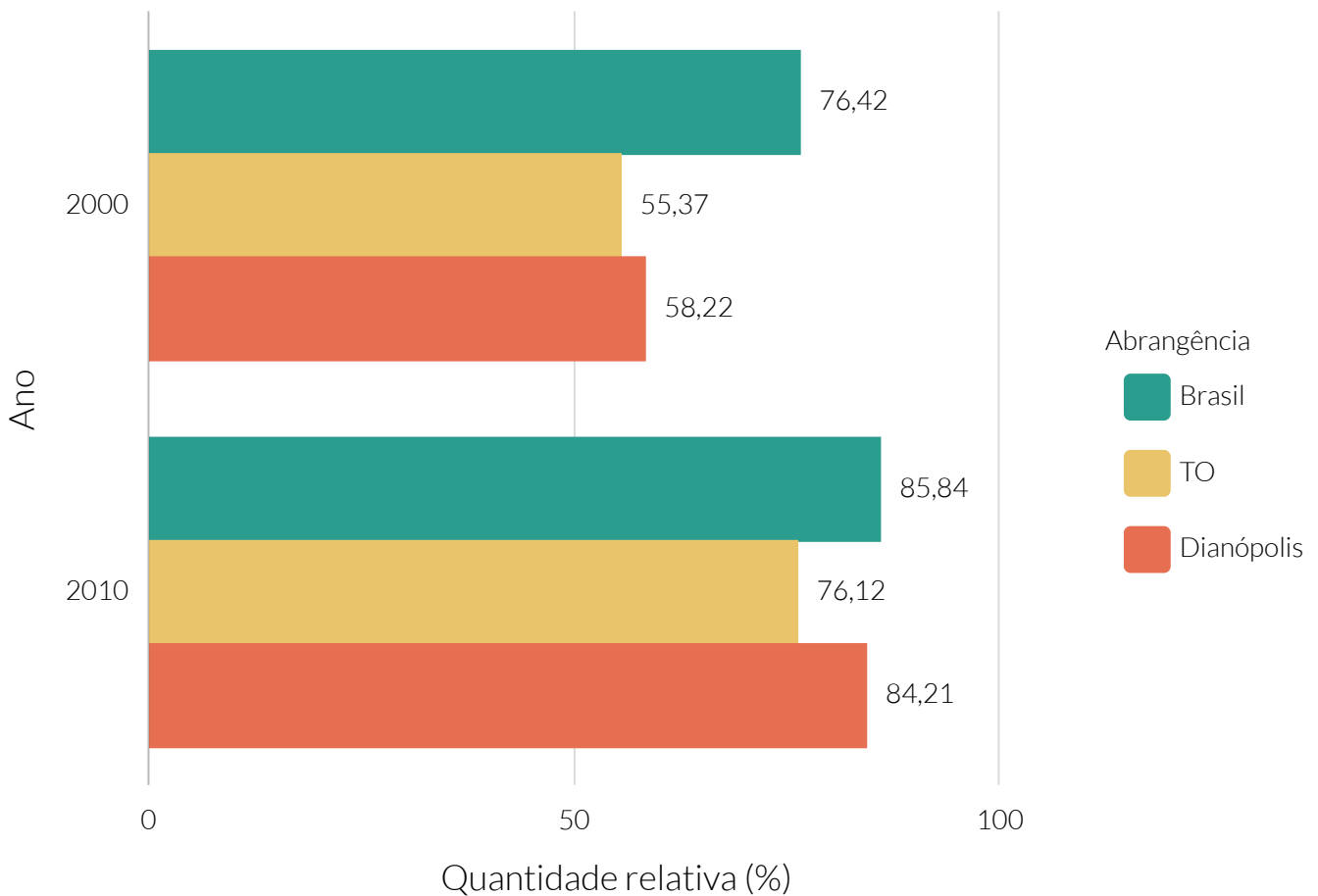

**Fonte:** Instituto Brasileiro de Geografia e Estatística (IBGE).

Quantidade relativa de domicílios em áreas urbanas com ordenamento regular, por característica de entorno - 2010

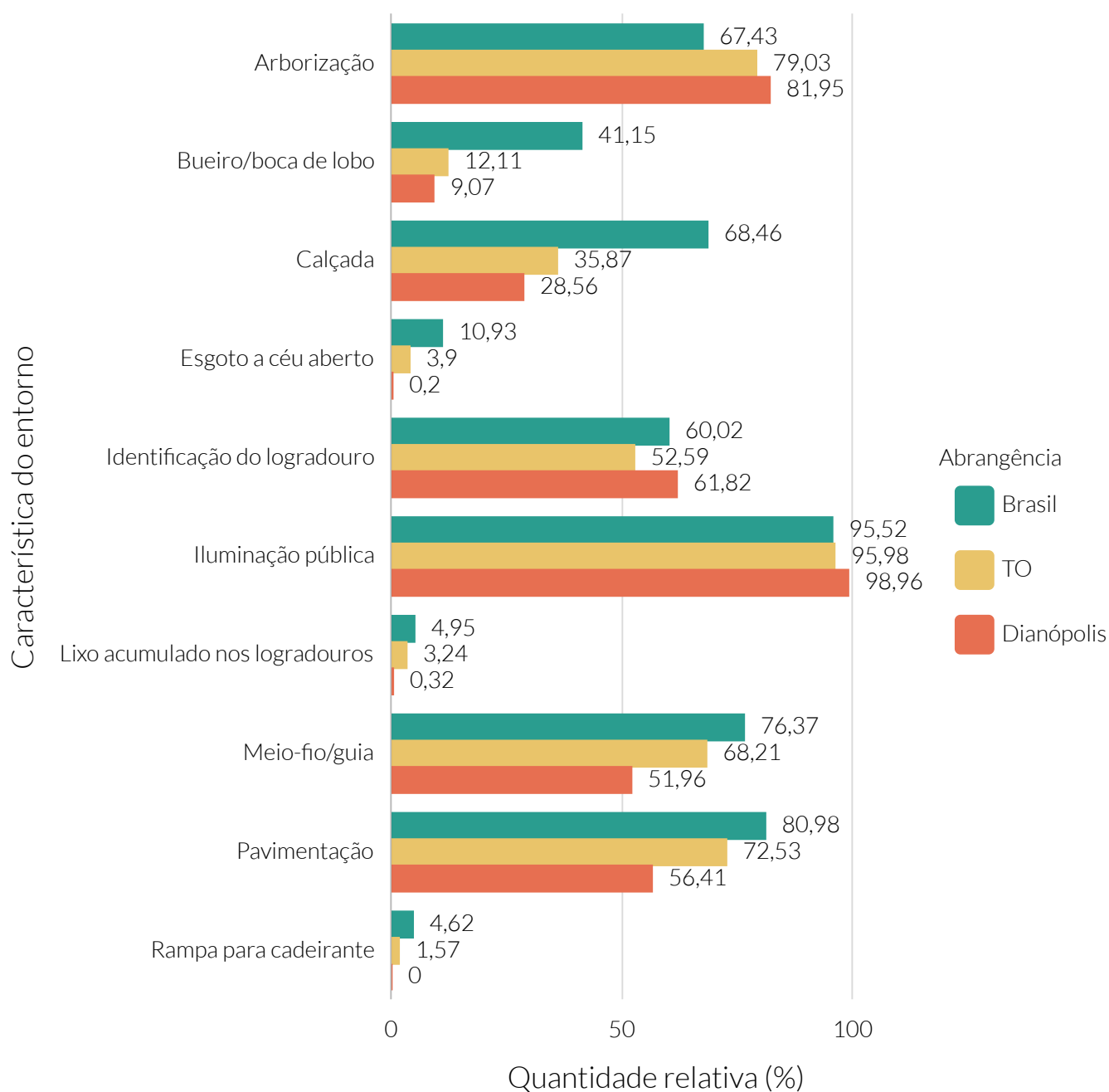

Fonte: Instituto Brasileiro de Geografia e Estatística (IBGE).

De acordo com dados do Sistema de Informações Contábeis e Fiscais do Setor Público Brasileiro (SICONFI) da Secretaria do Tesouro Nacional (STN), no ano de 2020, Dianópolis apresentou uma receita orçamentária de R\$ 65.627.840,97. Do total da receita orçamentária, 96,17% corresponde à receita corrente.

A receita orçamentária per capita de Dianópolis, no ano de 2020, foi de R\$2.926,68.

A receita tributária, para o mesmo ano, foi de R\$3.987.371,67, valor que representa 6,32% da receita corrente.

O município arrecadou, no mesmo ano, R\$3.817.714,93 em impostos. Dentre os tipos de impostos, foi arrecadado R\$747.650,19 em IPTU, R\$1.376.628,50 em ISS e R\$609.671,93 em ITBI.

### Receita orçamentária (R\$) (exceto intraorçamentária)

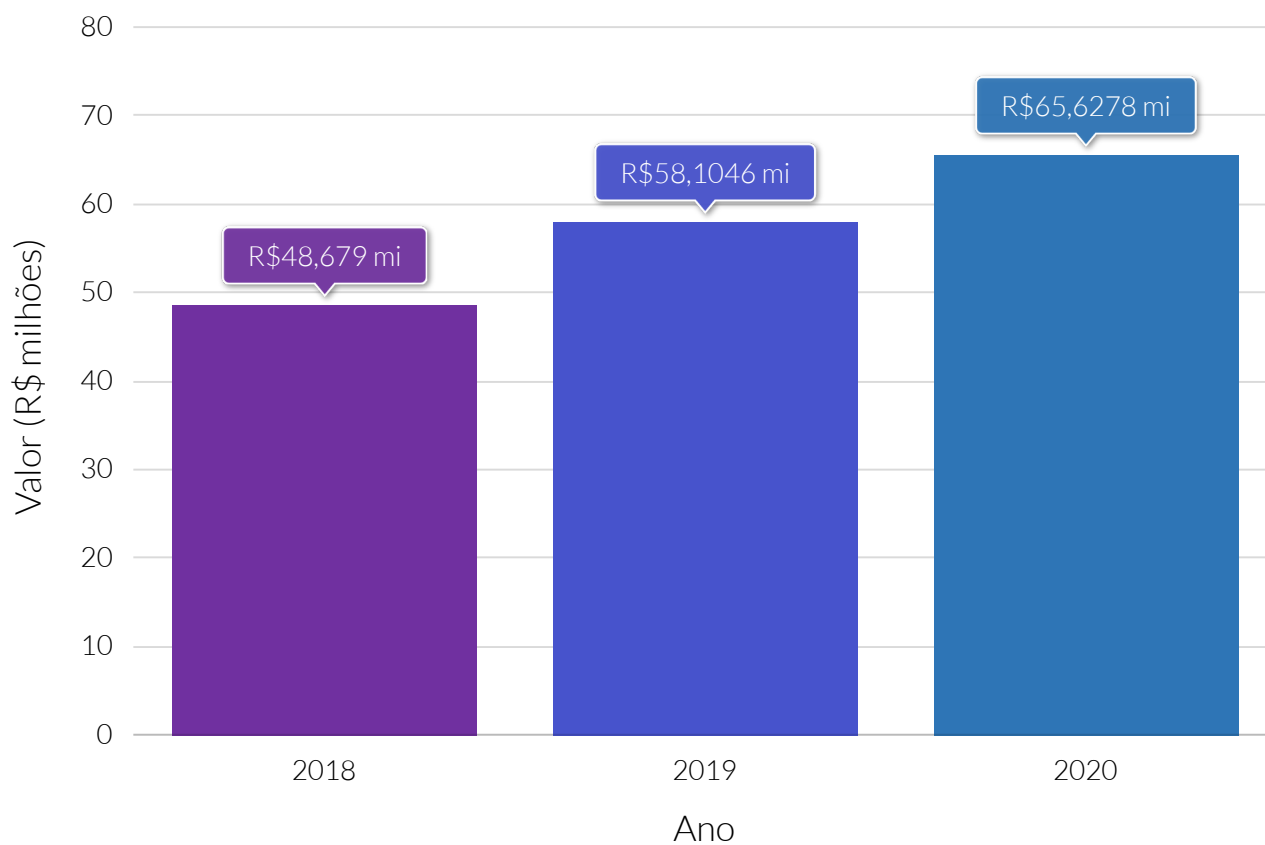

**Fonte:** Sistema de Informações Contábeis e Fiscais do Setor Público Brasileiro (SICONFI).

Receita orçamentária per capita (R\$) (exceto intraorçamentária)

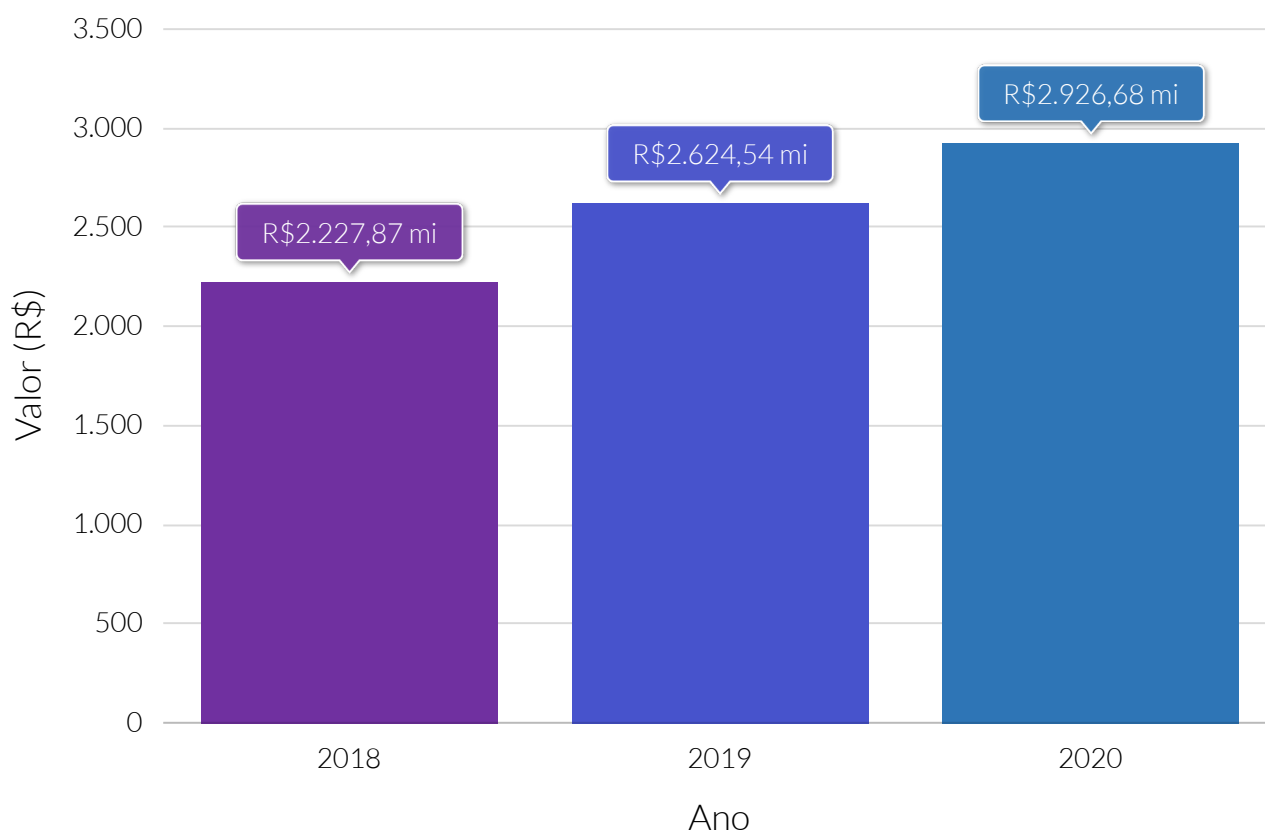

**Fonte:** Sistema de Informações Contábeis e Fiscais do Setor Público Brasileiro (SICONFI).

Dedução da receita orçamentária (R\$) (exceto intraorçamentária)

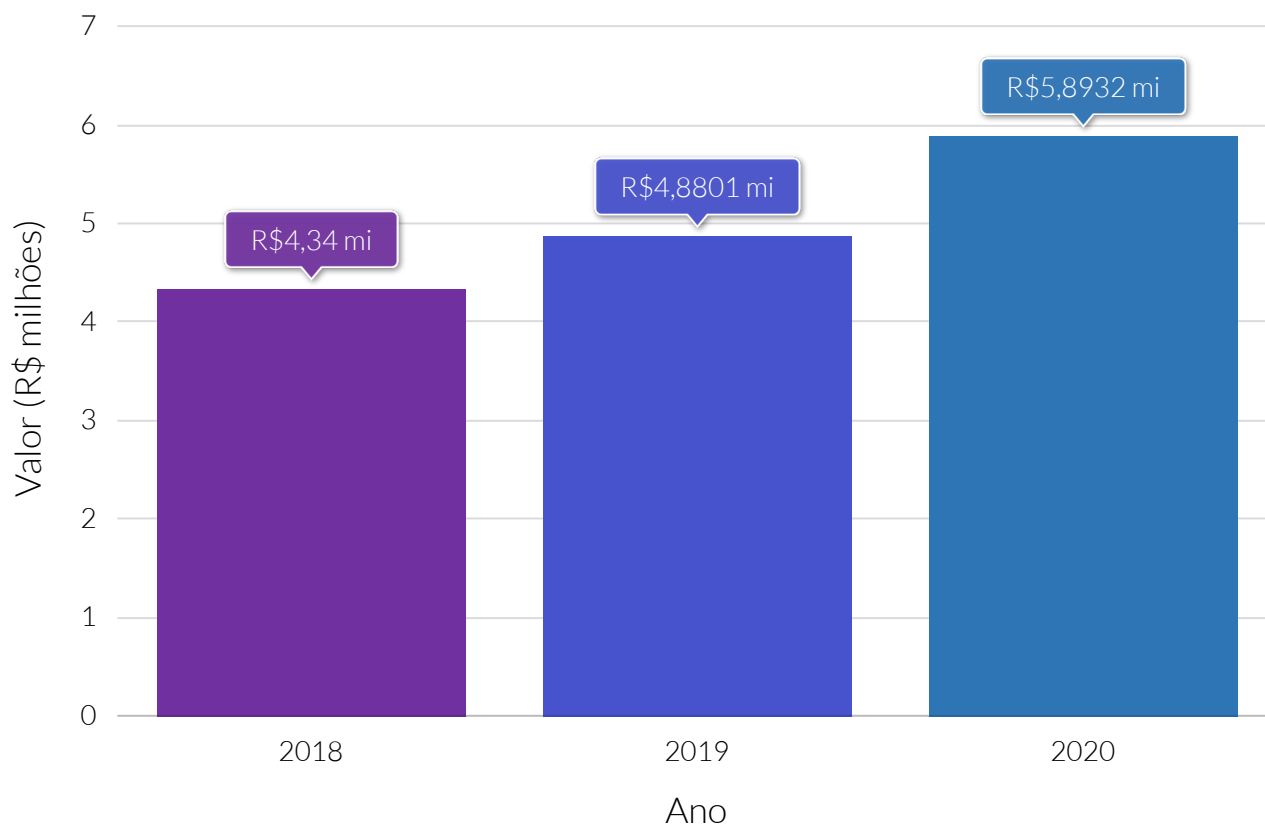

**Fonte:** Sistema de Informações Contábeis e Fiscais do Setor Público Brasileiro (SICONFI).

### Receita intraorçamentária (R\$)

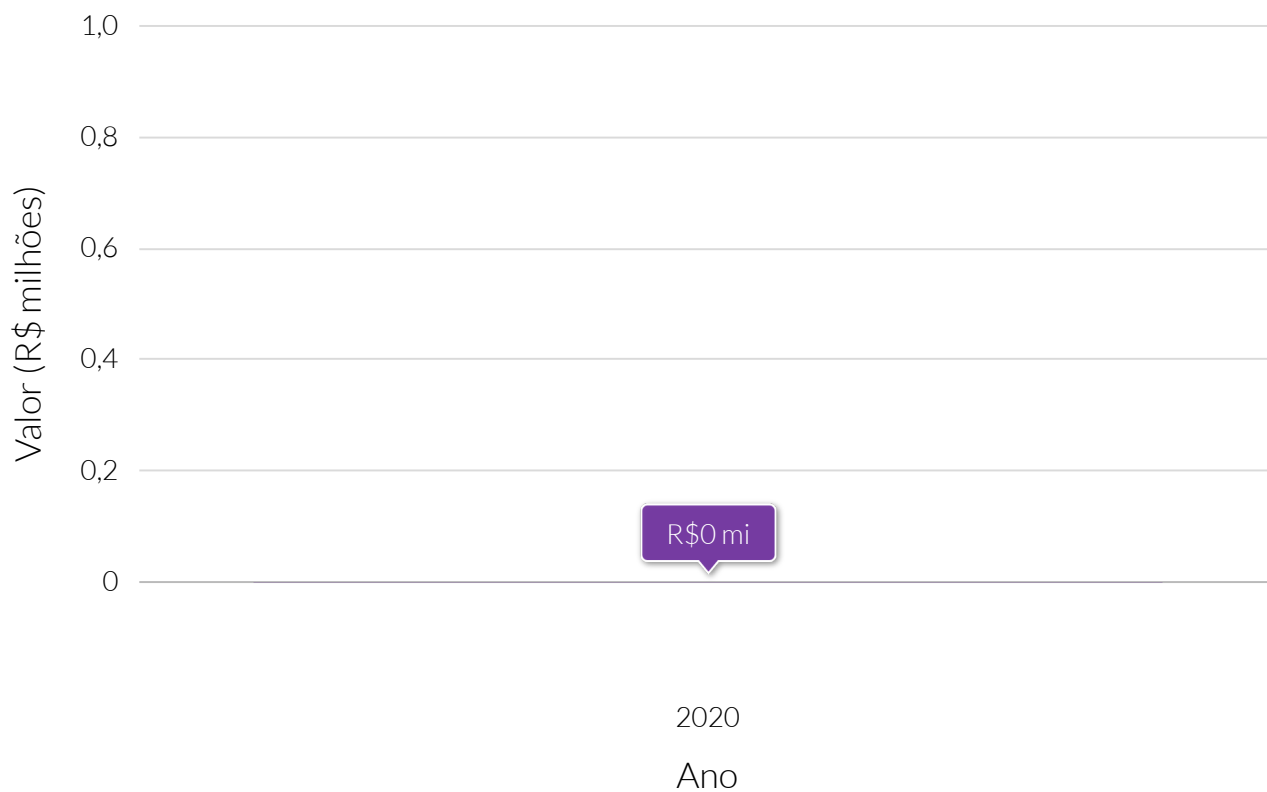

**Fonte:** Sistema de Informações Contábeis e Fiscais do Setor Público Brasileiro (SICONFI).

### Dedução da receita intraorçamentária (R\$)

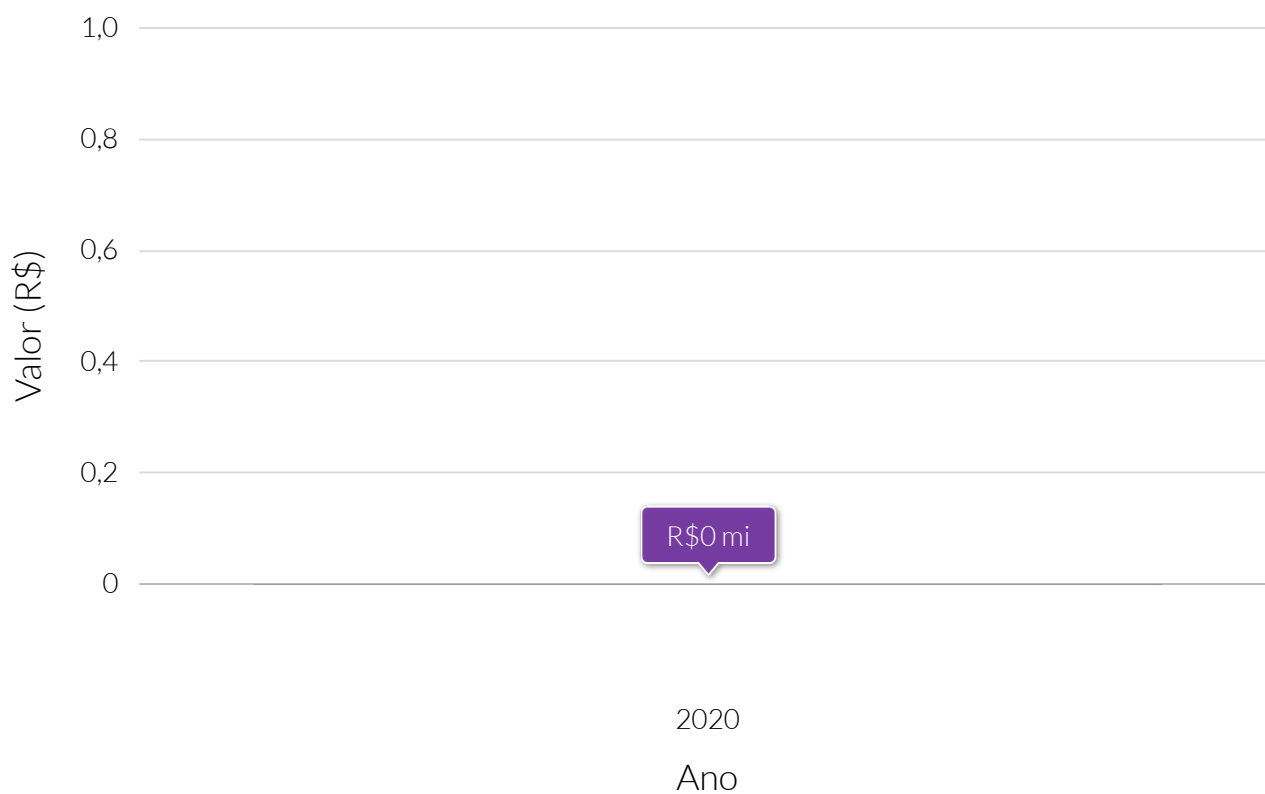

**Fonte:** Sistema de Informações Contábeis e Fiscais do Setor Público Brasileiro (SICONFI).



Receita orçamentária (R\$) por tipo de receita (exceto intraorçamentária) - 2020

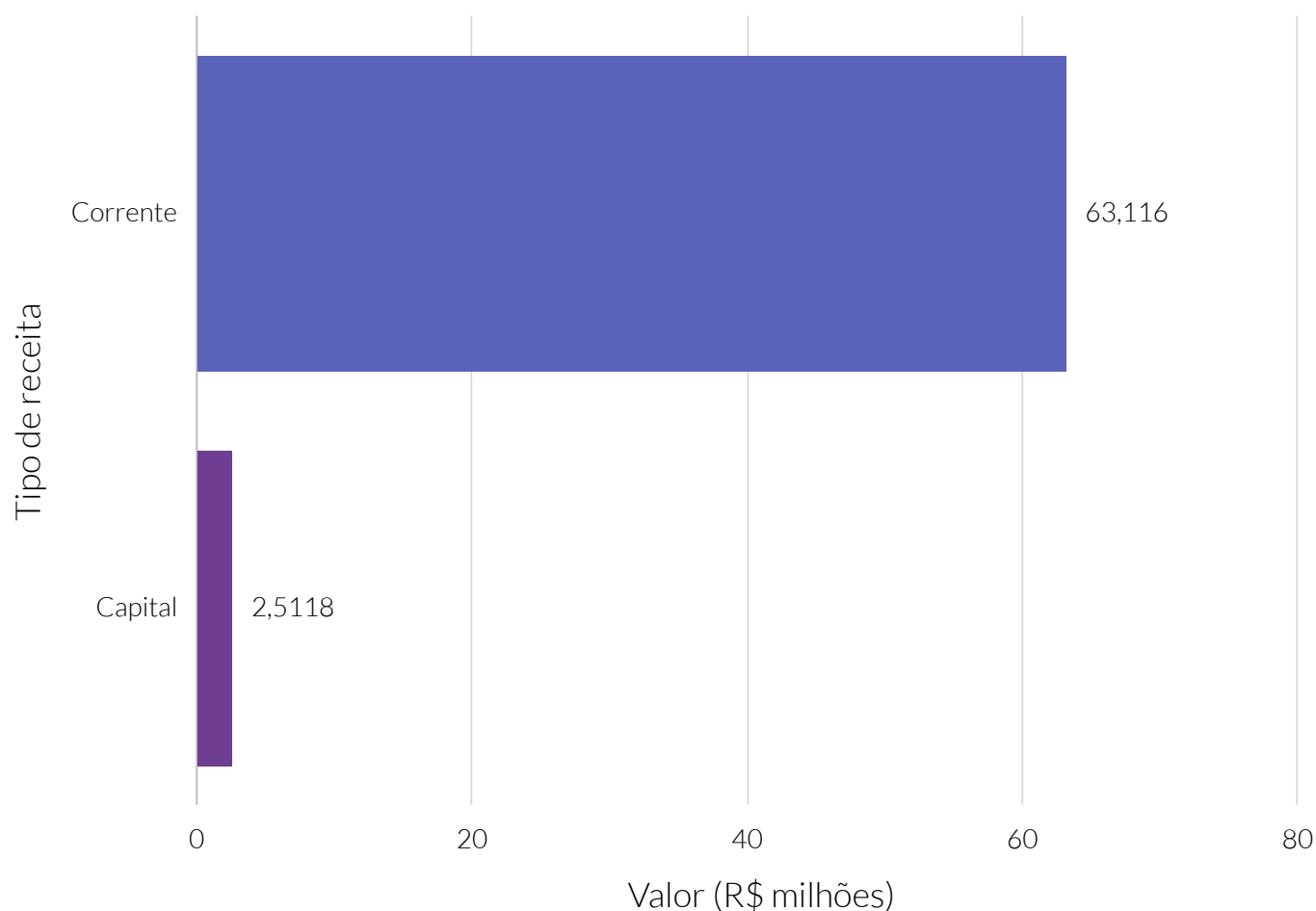

**Fonte:** Sistema de Informações Contábeis e Fiscais do Setor Público Brasileiro (SICONFI).

### Receita orçamentária per capita (R\$) por tipo de receita (exceto intraorçamentária) - 2020

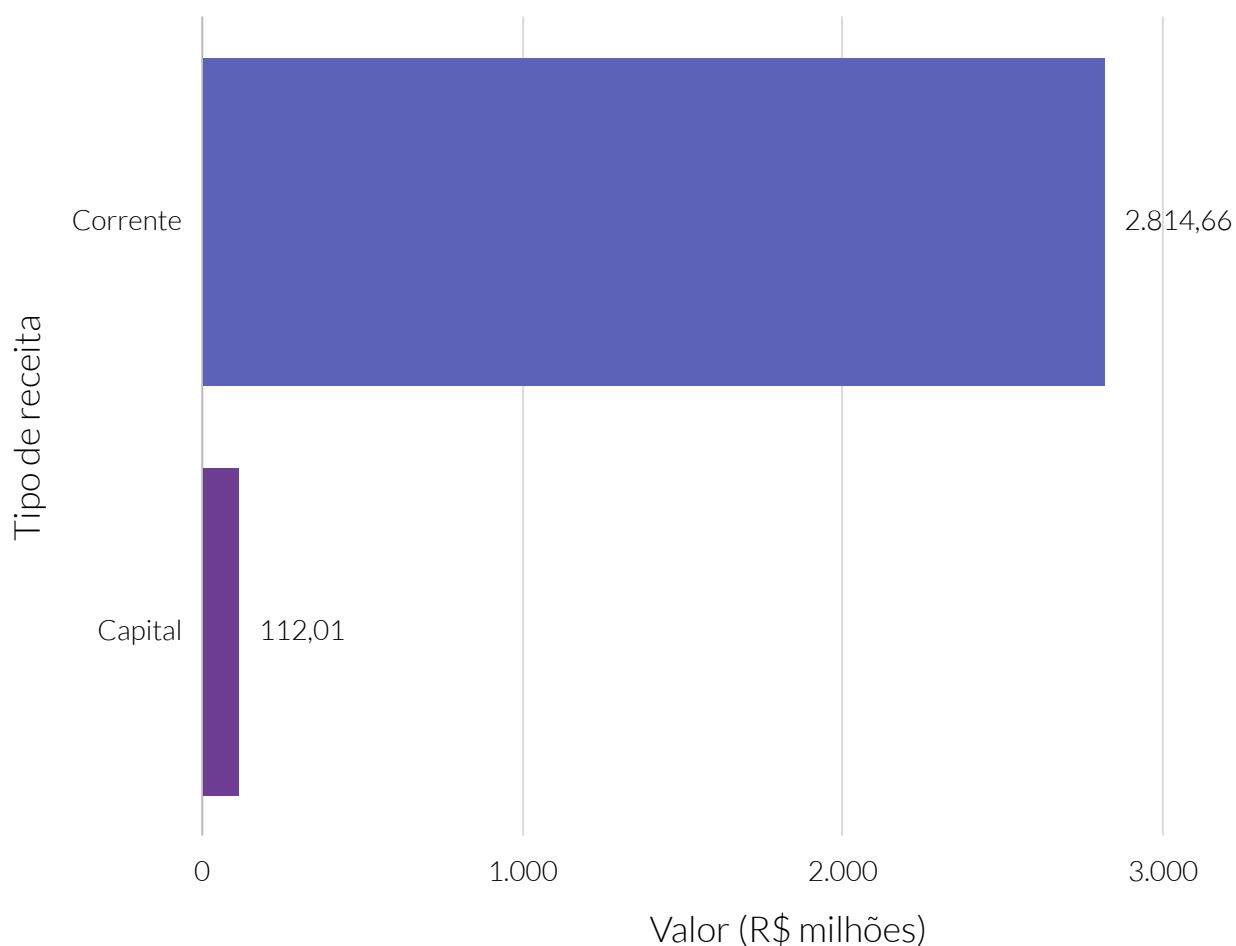

**Fonte:** Sistema de Informações Contábeis e Fiscais do Setor Público Brasileiro (SICONFI).

Dedução da receita orçamentária (R\$) por tipo de receita (exceto intraorçamentária) - 2020

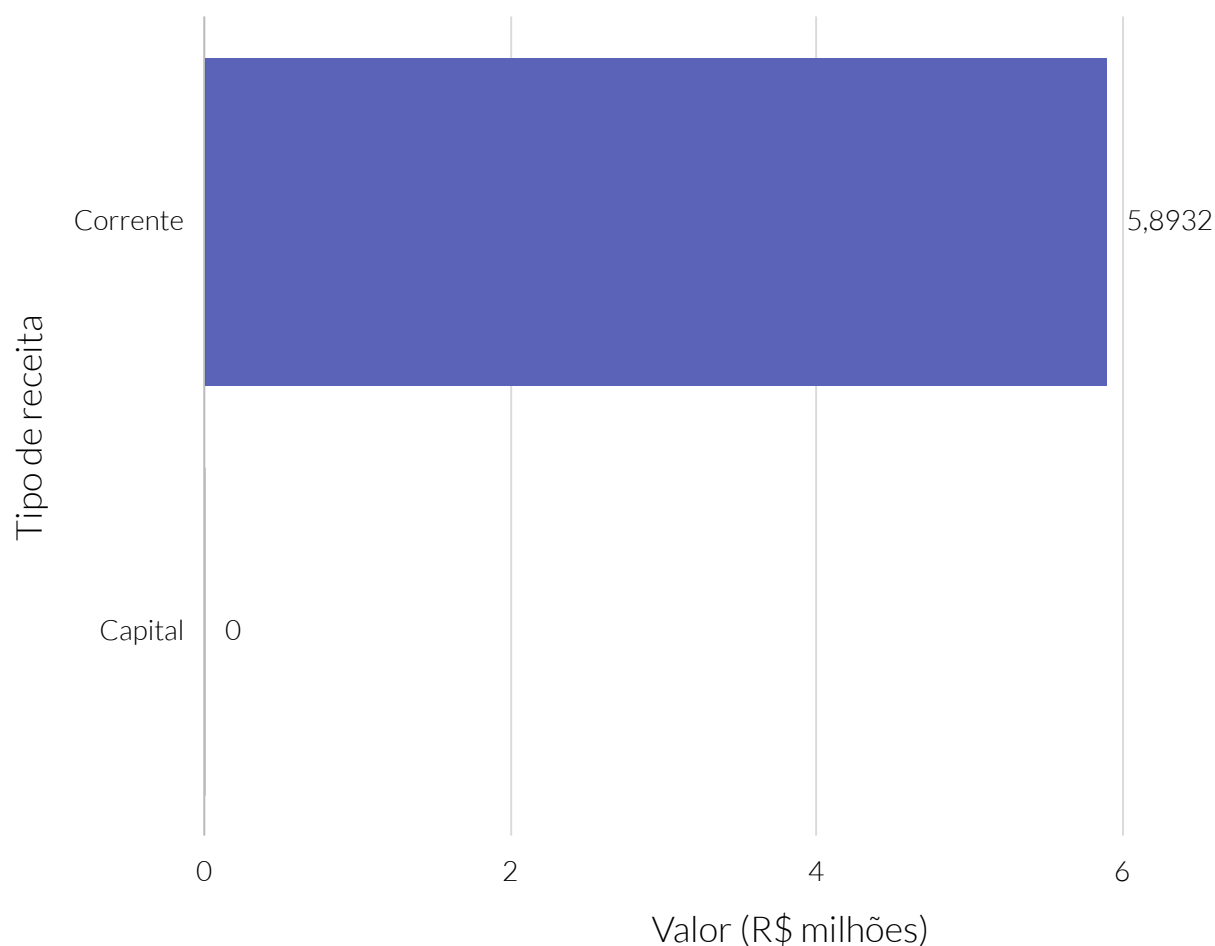

**Fonte:** Sistema de Informações Contábeis e Fiscais do Setor Público Brasileiro (SICONFI).

### Receita intraorçamentária (R\$) por tipo de receita - 2020

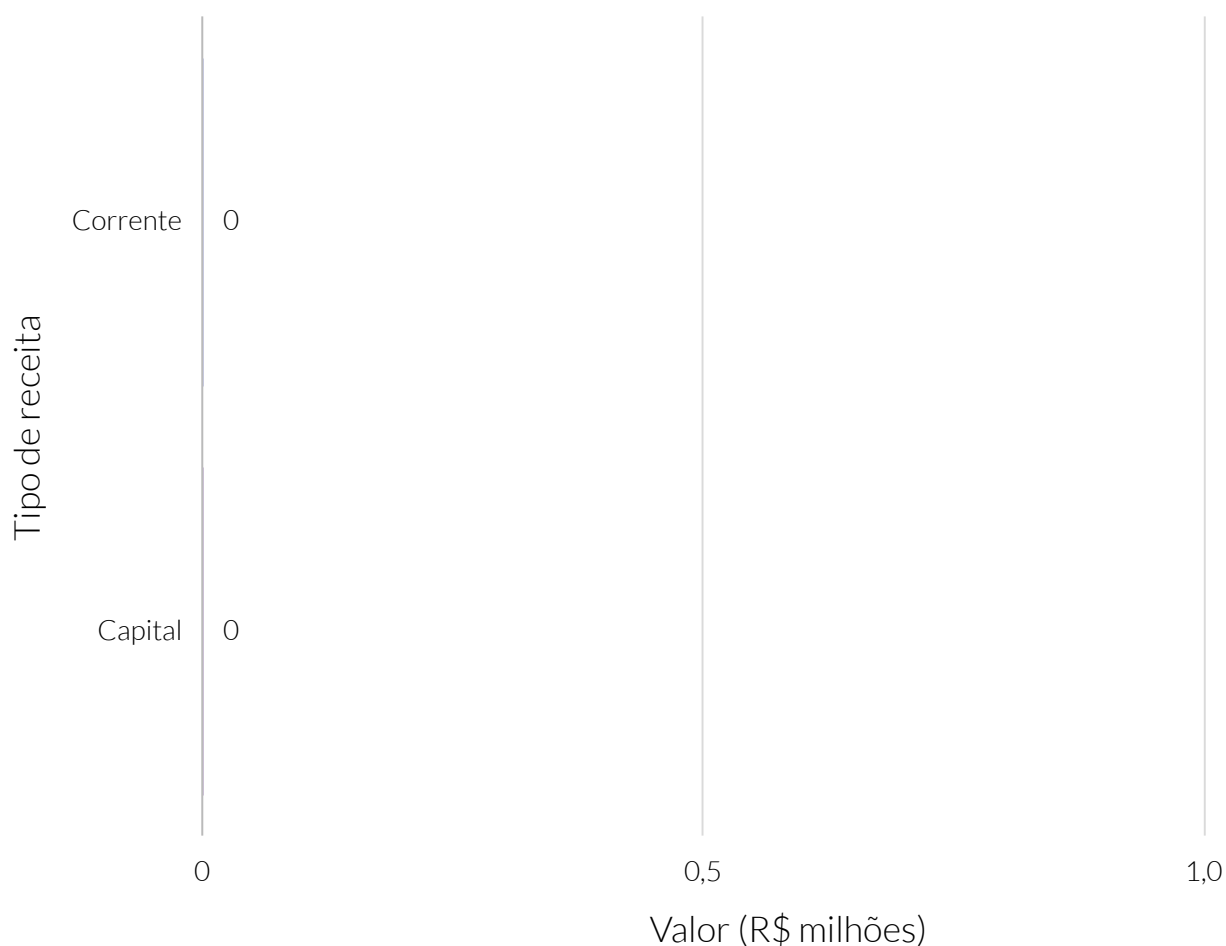

**Fonte:** Receita intraorçamentária (R\$) por tipo de receita.

### Dedução da receita intraorçamentária (R\$) por tipo de receita - 2020

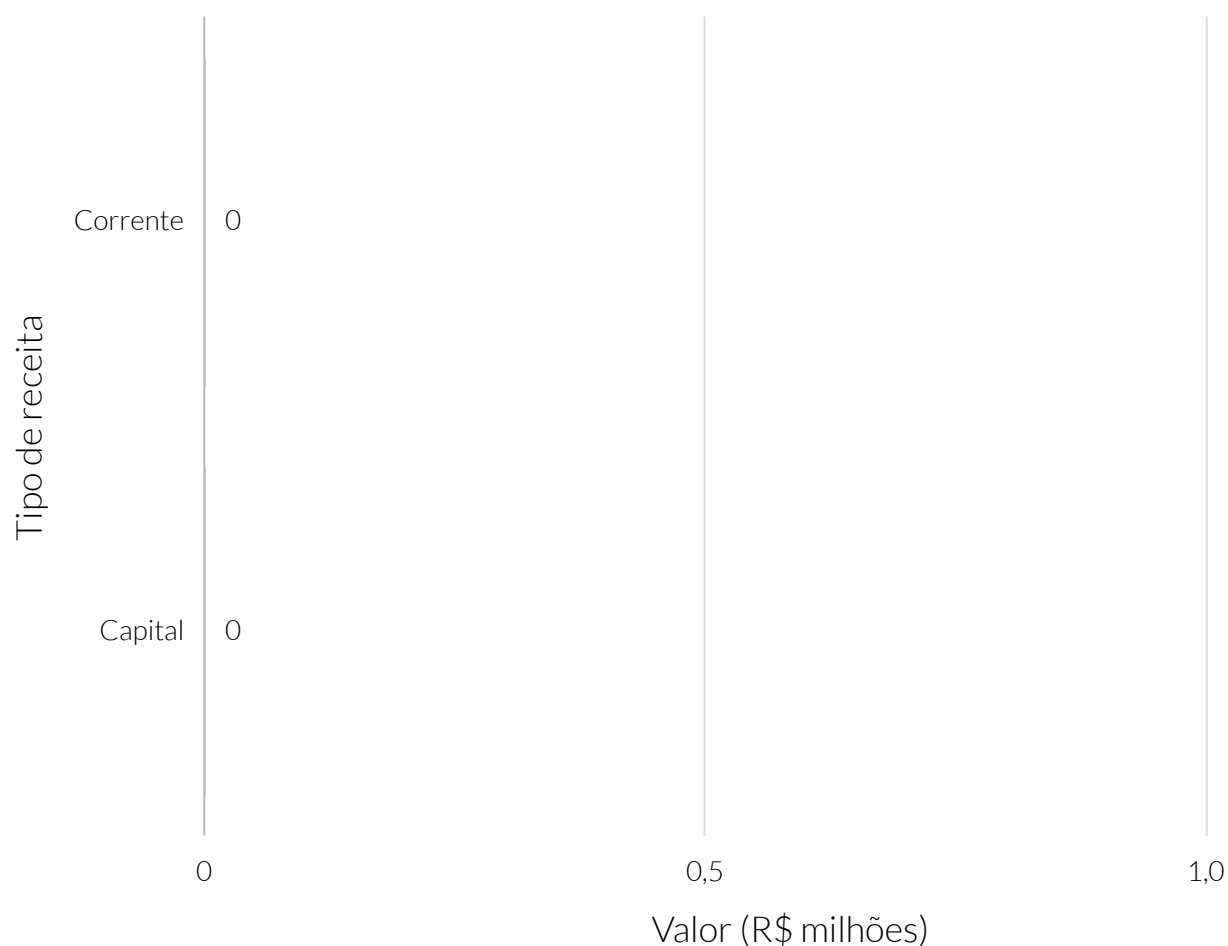

**Fonte:** Sistema de Informações Contábeis e Fiscais do Setor Público Brasileiro (SICONFI).

Receita orçamentária (R\$), por receita corrente (exceto intraorçamentária) - 2020

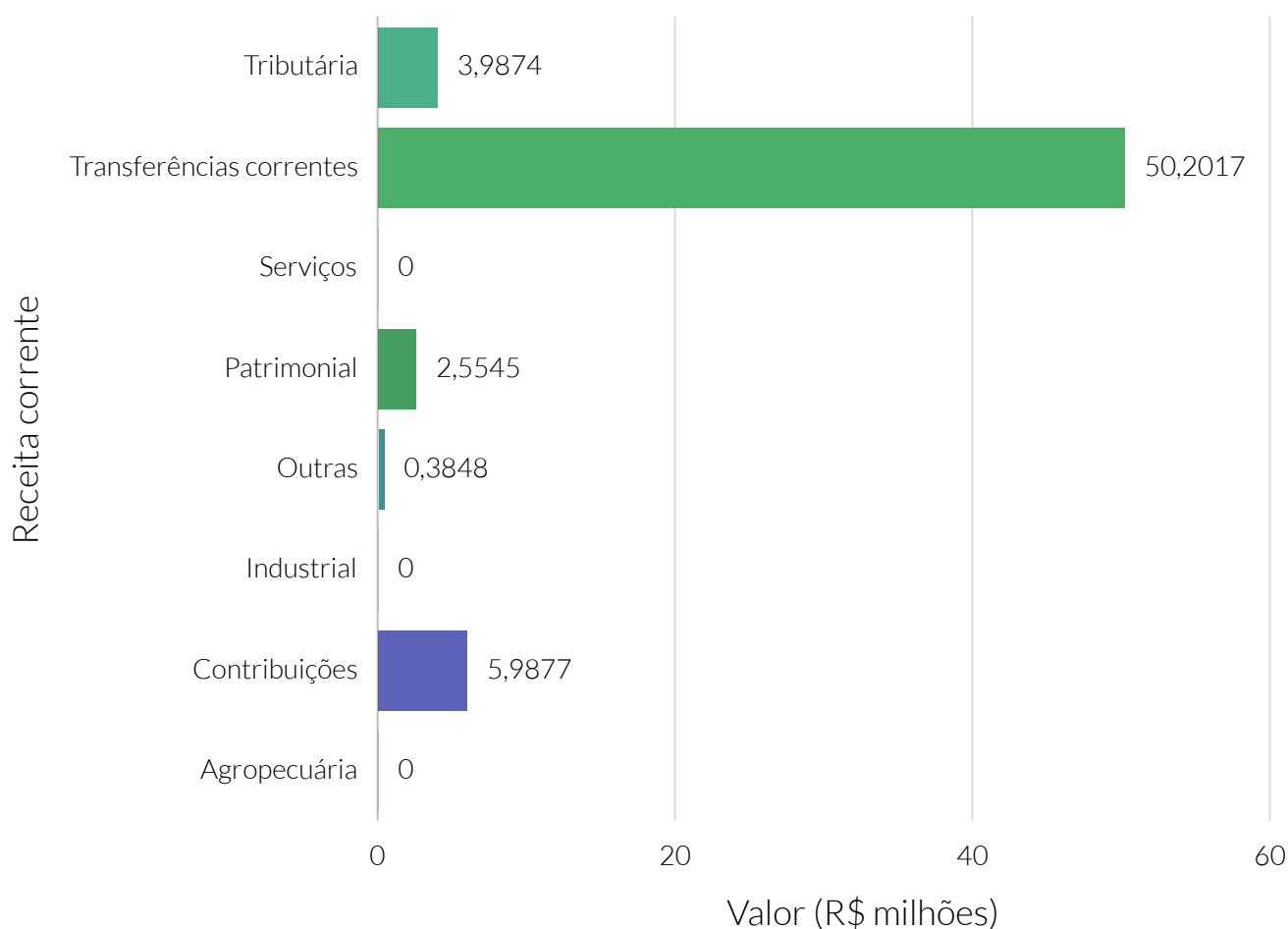

**Fonte:** Sistema de Informações Contábeis e Fiscais do Setor Público Brasileiro (SICONFI).

Receita orçamentária per capita (R\$), por receita corrente (exceto intraorçamentária) - 2020

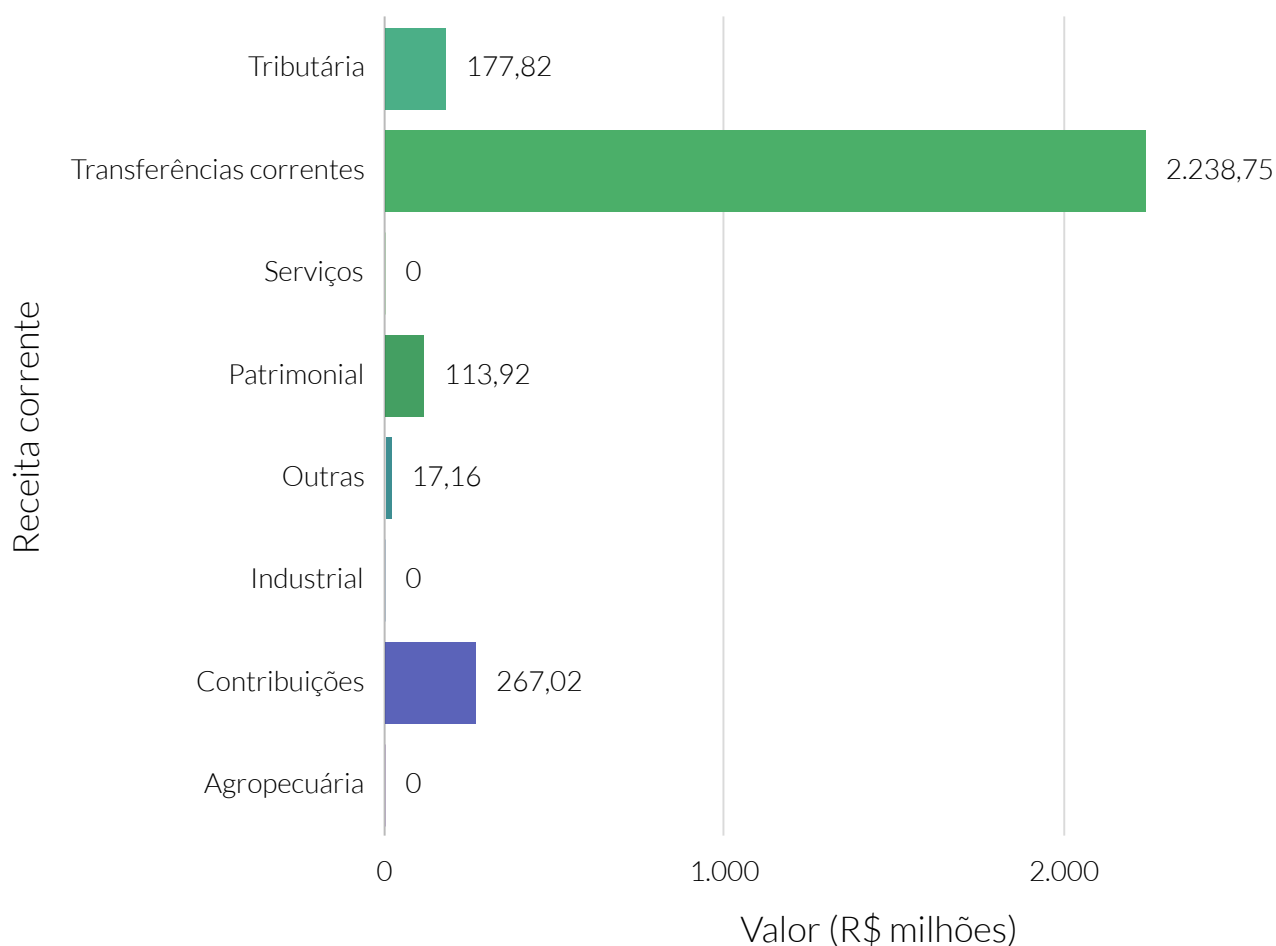

**Fonte:** Sistema de Informações Contábeis e Fiscais do Setor Público Brasileiro (SICONFI).

### Dedução da receita orçamentária (R\$), por receita corrente (exceto intraorçamentária) - 2020

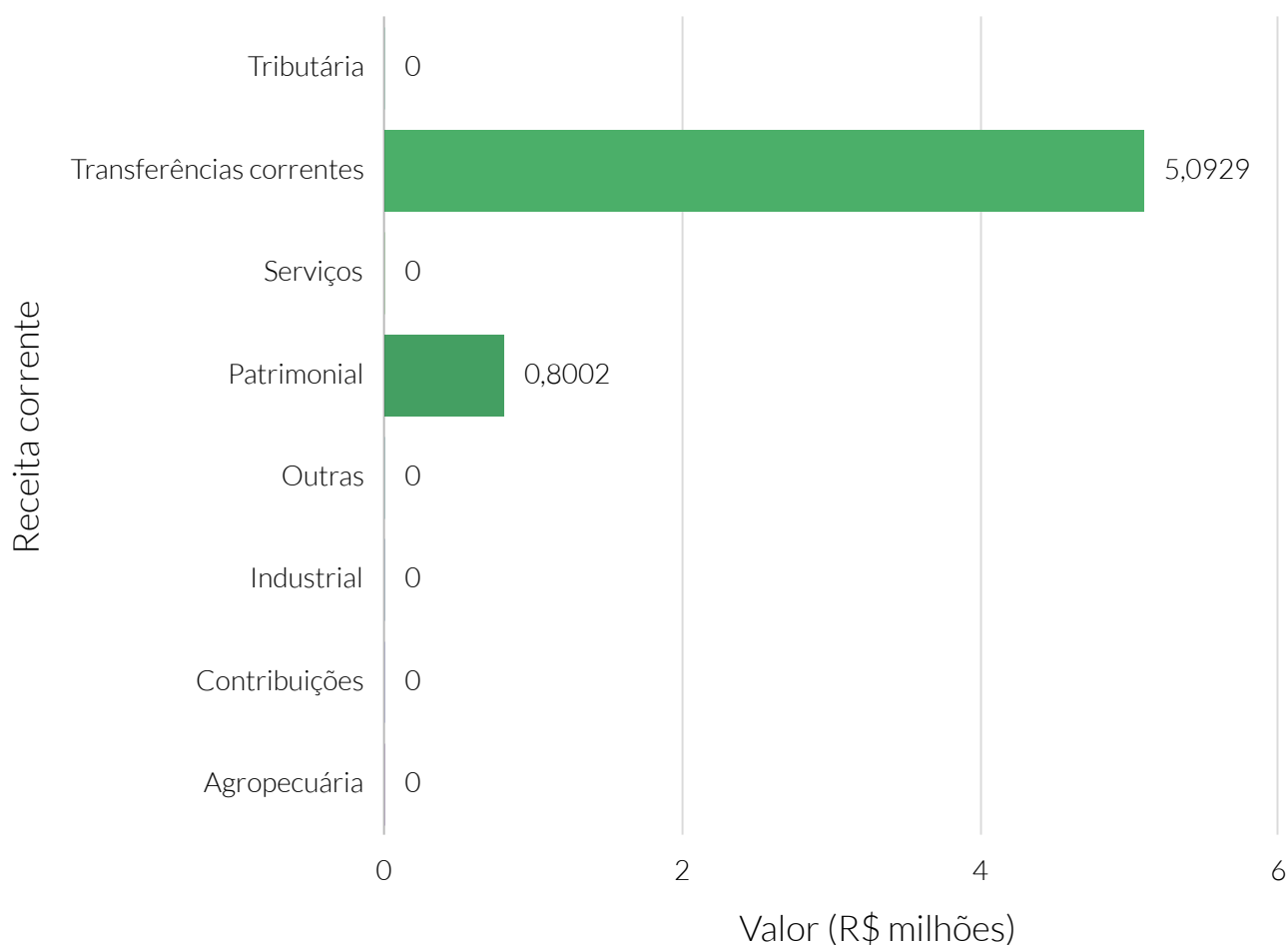

**Fonte:** Sistema de Informações Contábeis e Fiscais do Setor Público Brasileiro (SICONFI).



### Receita intraorçamentária (R\$), por receita corrente - 2020

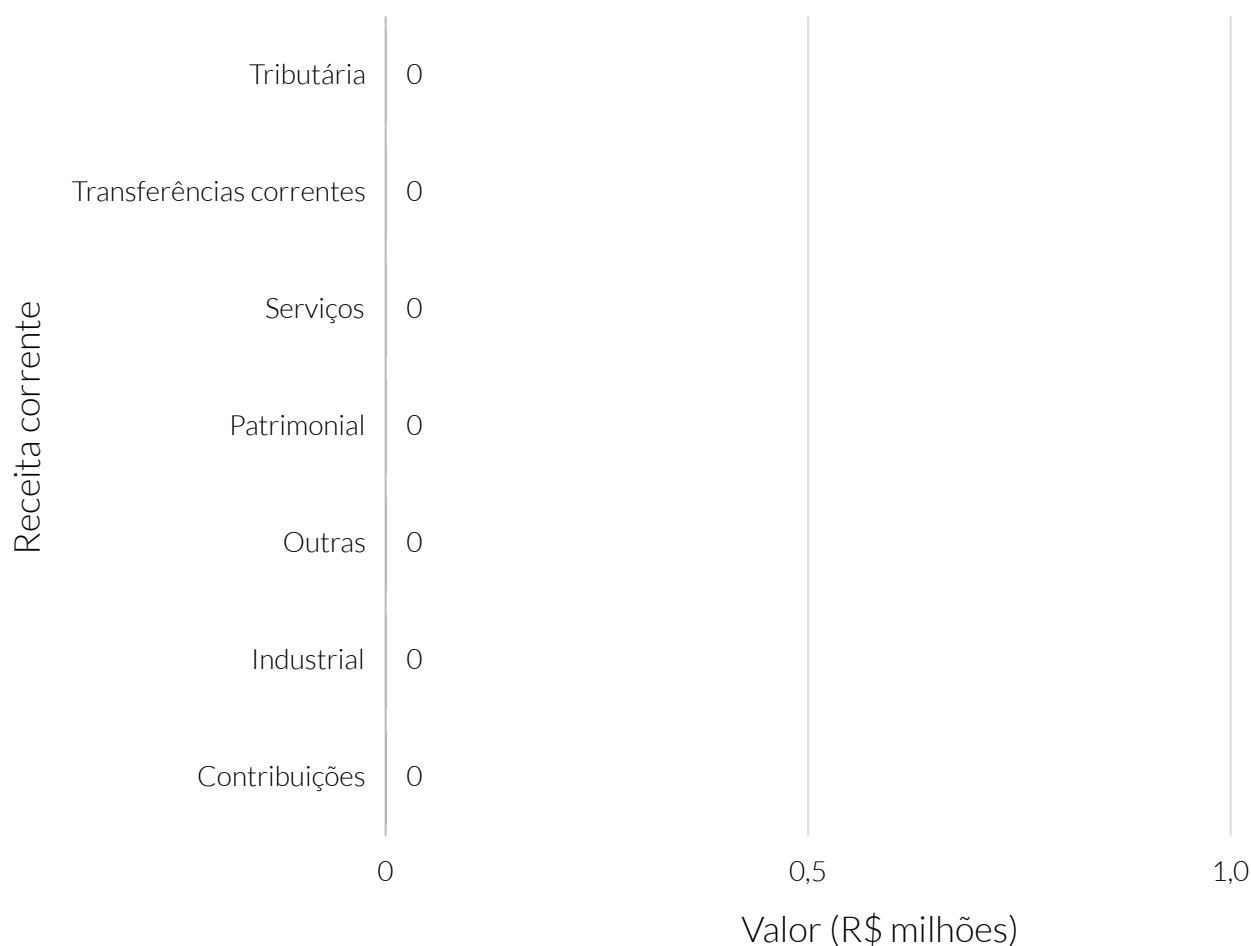

**Fonte:** Sistema de Informações Contábeis e Fiscais do Setor Público Brasileiro (SICONFI).

### Dedução da receita intraorçamentária (R\$), por receita corrente - 2020

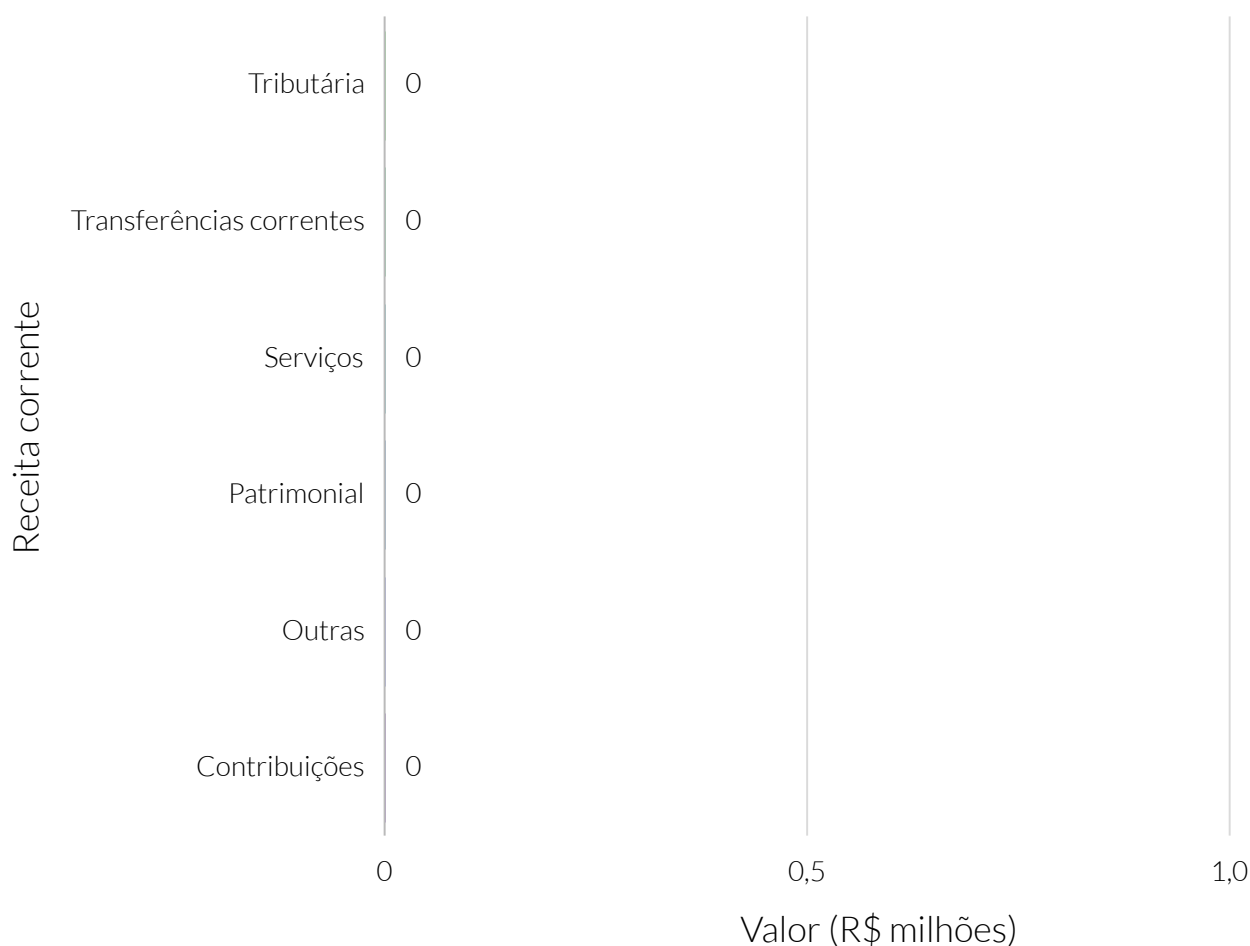

**Fonte:** Sistema de Informações Contábeis e Fiscais do Setor Público Brasileiro (SICONFI).

### Receita orçamentária (R\$), por receita de capital (exceto intraorçamentária) - 2020

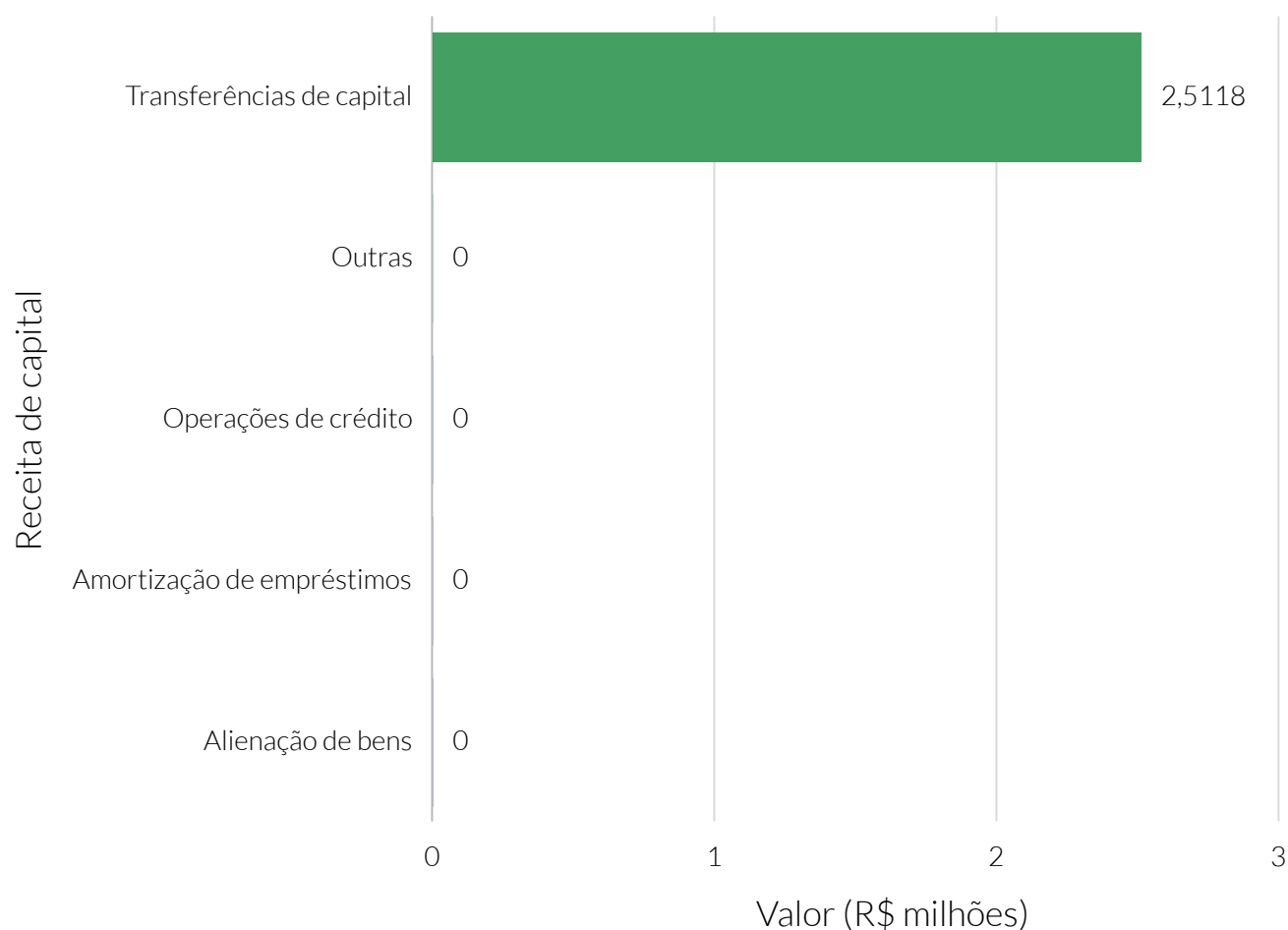

**Fonte:** Sistema de Informações Contábeis e Fiscais do Setor Público Brasileiro (SICONFI).

**Nota:** Empréstimos se referem à Amortização de empréstimos.

Receita orçamentária per capita (R\$), por receita de capital (exceto intraorçamentária) - 2020

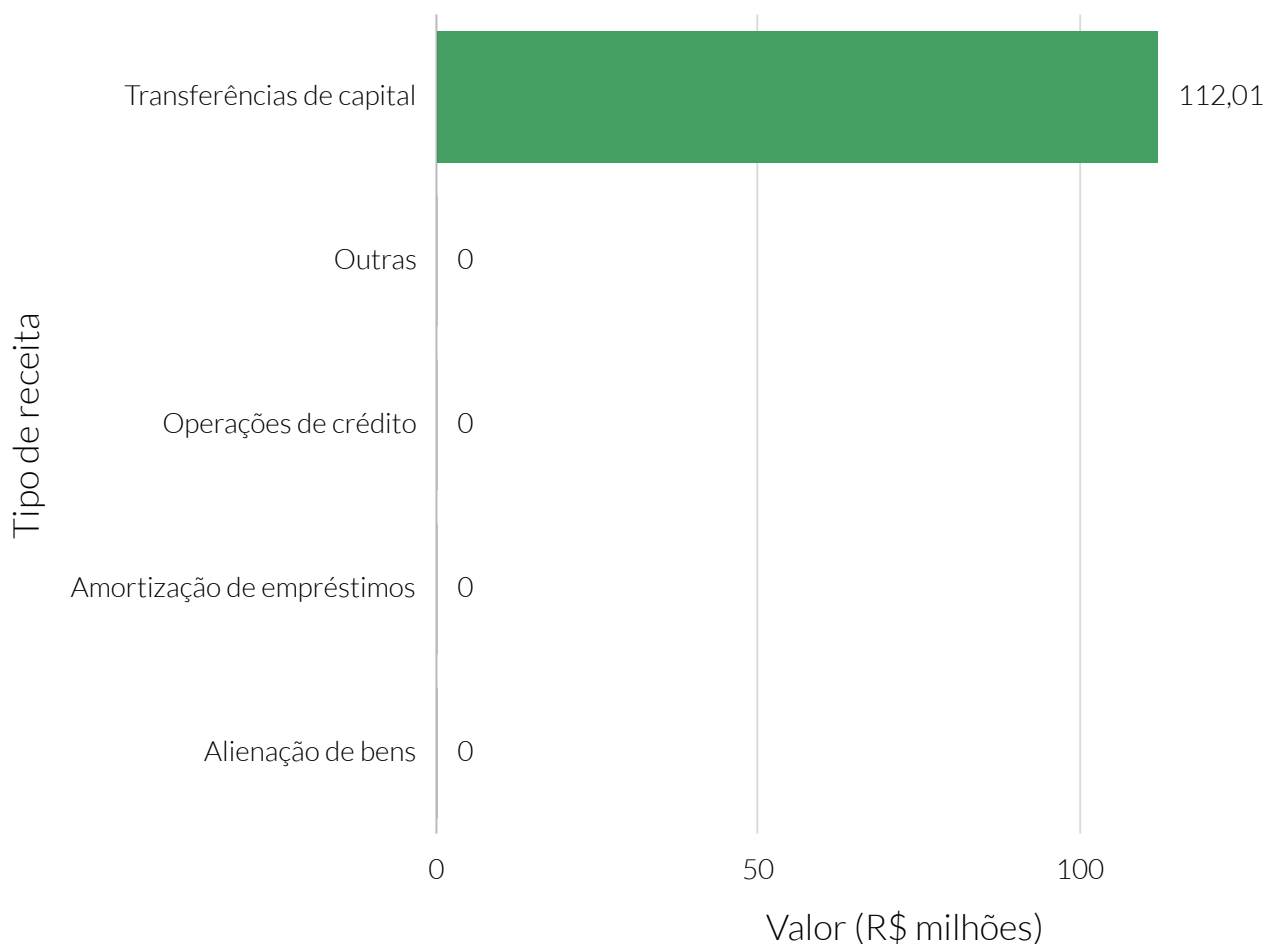

**Fonte:** Sistema de Informações Contábeis e Fiscais do Setor Público Brasileiro (SICONFI).

### Dedução da receita orçamentária (R\$), por receita de capital (exceto intraorçamentária) - 2020

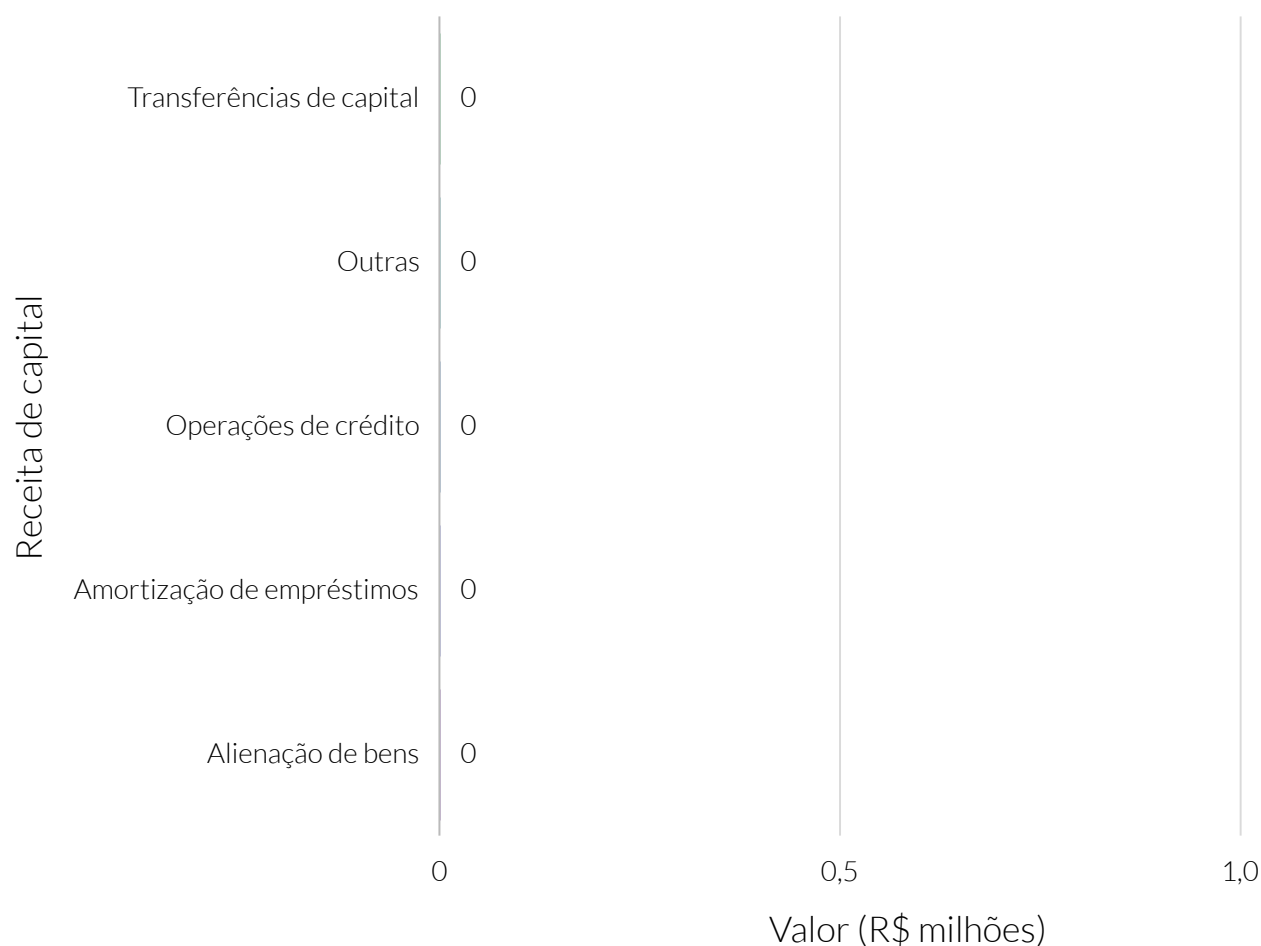

**Fonte:** Sistema de Informações Contábeis e Fiscais do Setor Público Brasileiro (SICONFI).

### Dedução da receita intraorçamentária (R\$), por receita de capital - 2020

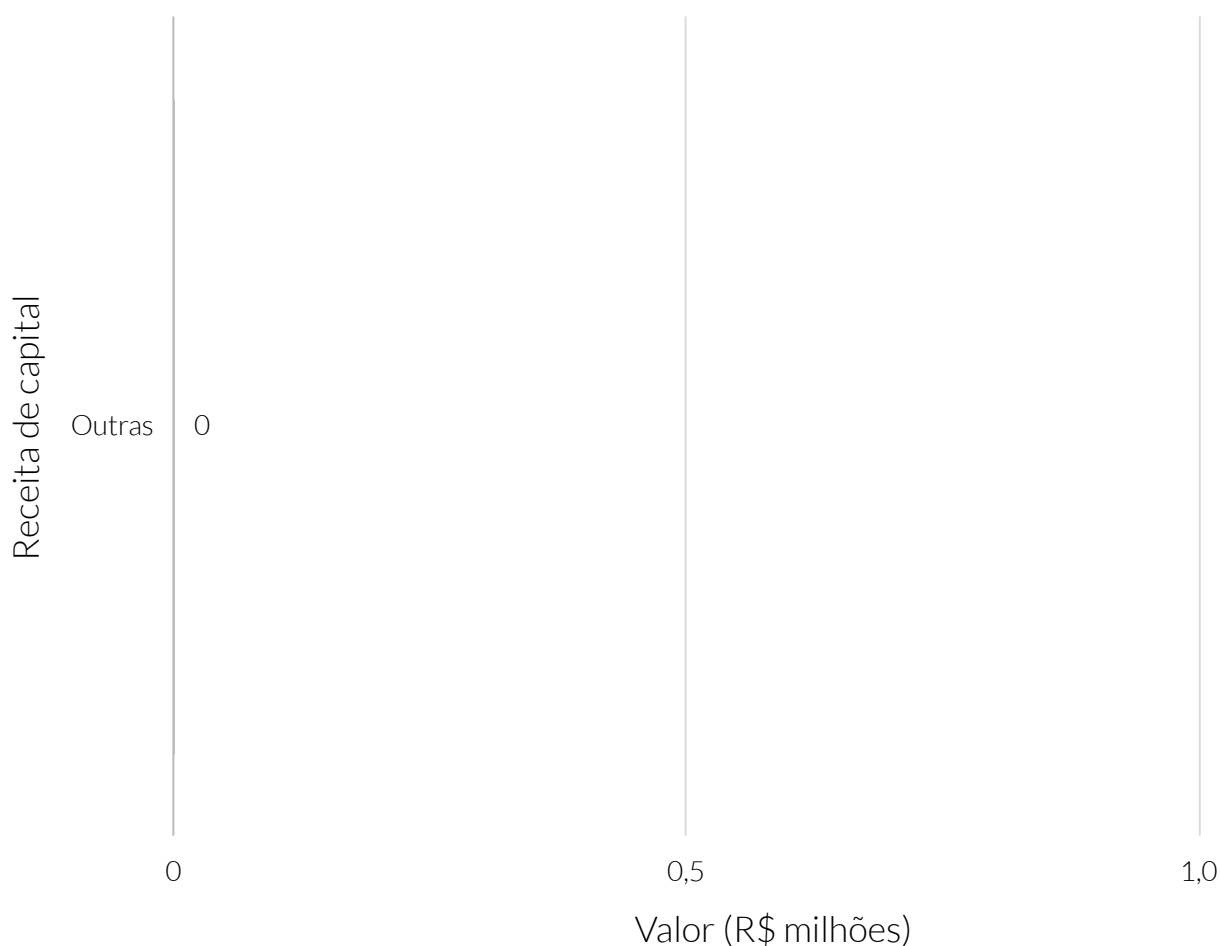

**Fonte:** Sistema de Informações Contábeis e Fiscais do Setor Público Brasileiro (SICONFI).

### Receita intraorçamentária (R\$), por receita de capital - 2020

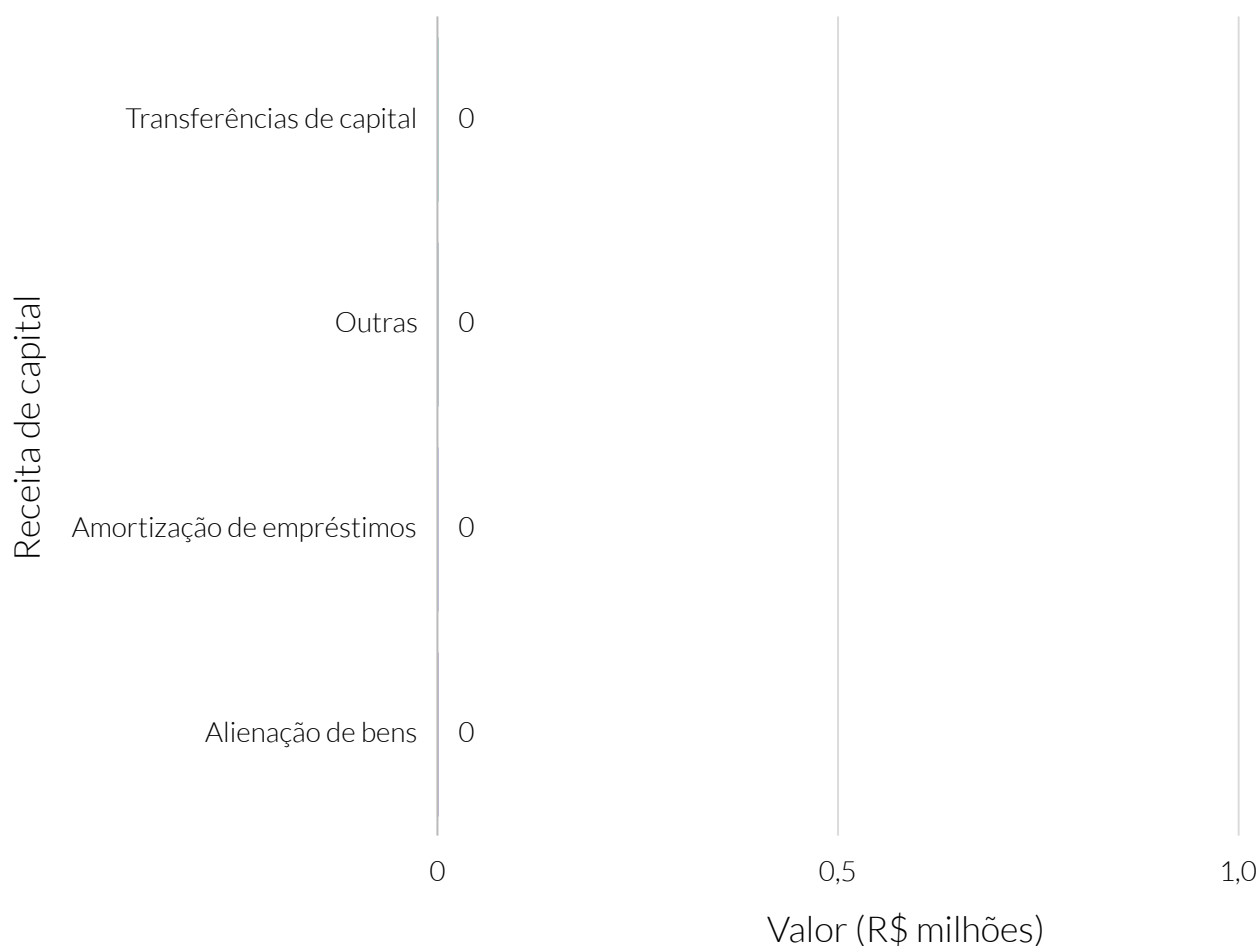

**Fonte:** Sistema de Informações Contábeis e Fiscais do Setor Público Brasileiro (SICONFI).

Receita orçamentária (R\$), por tipo de receita tributária (exceto intraorçamentária) - 2020

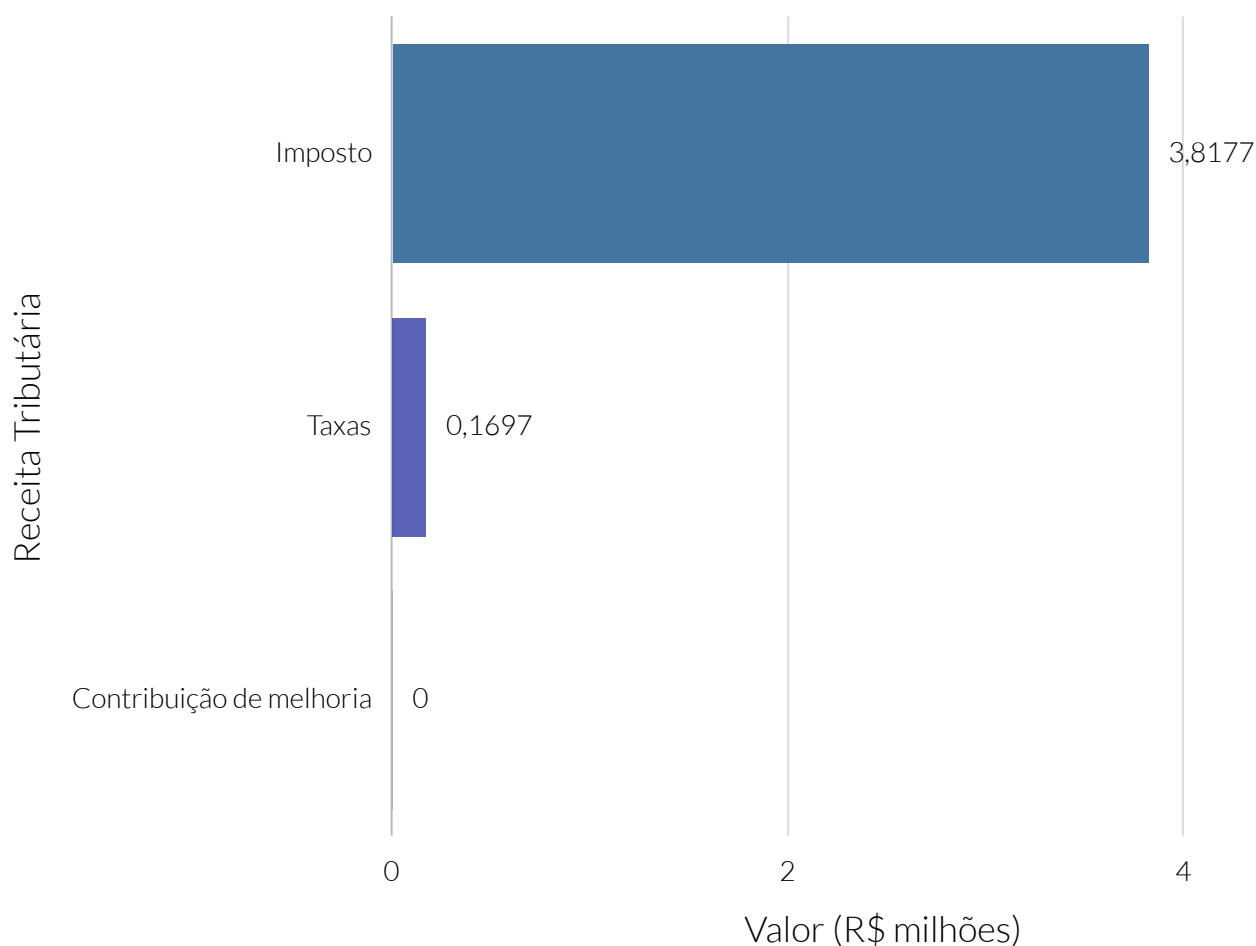

**Fonte:** Sistema de Informações Contábeis e Fiscais do Setor Público Brasileiro (SICONFI).



Receita orçamentária (R\$), por tipo de receita de transferência intergovernamental (exceto intraorçamentária) - 2020

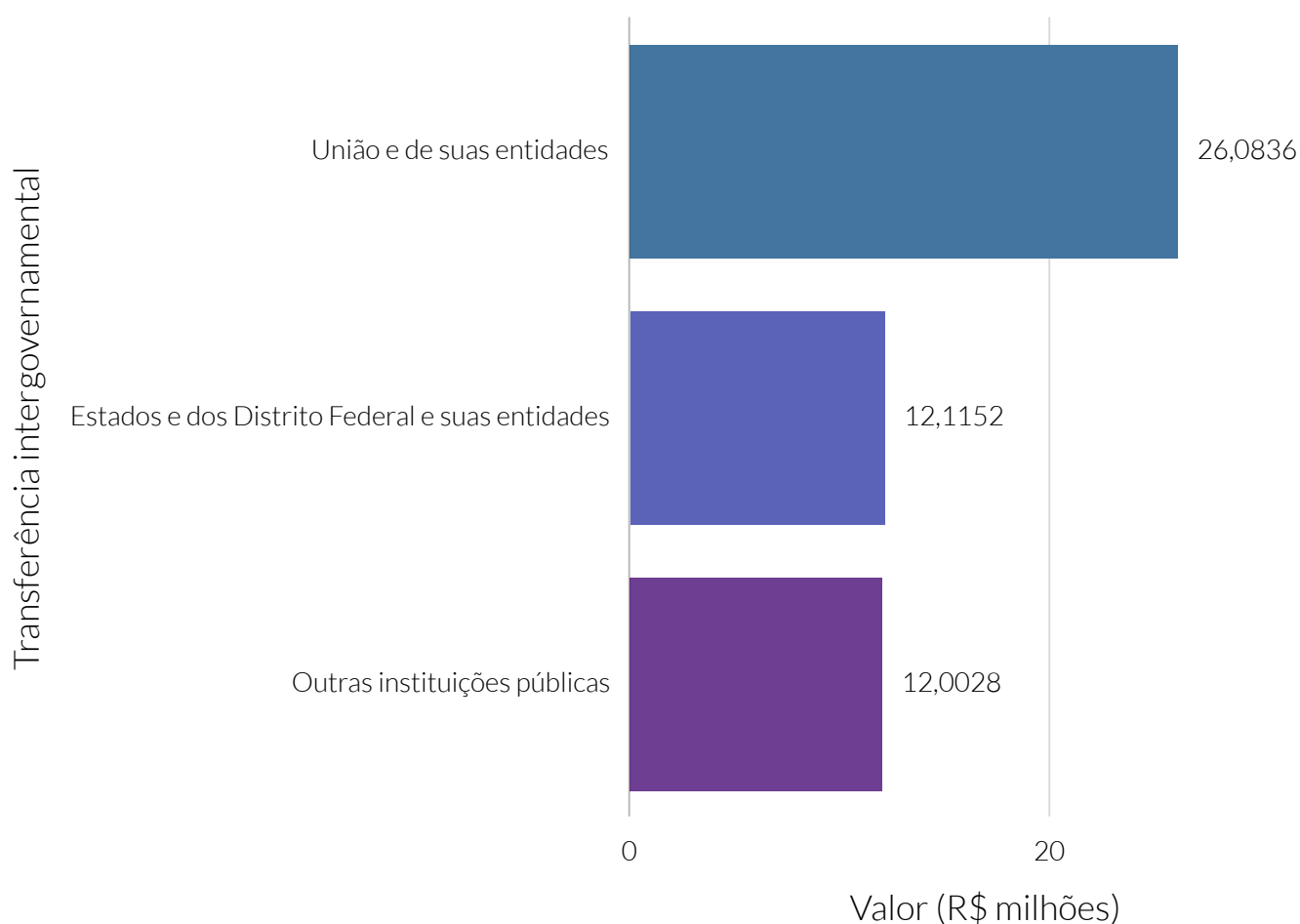

**Fonte:** Sistema de Informações Contábeis e Fiscais do Setor Público Brasileiro (SICONFI).

### Receita orçamentária (R\$), por tipo de imposto (exceto intraorçamentária) - 2020

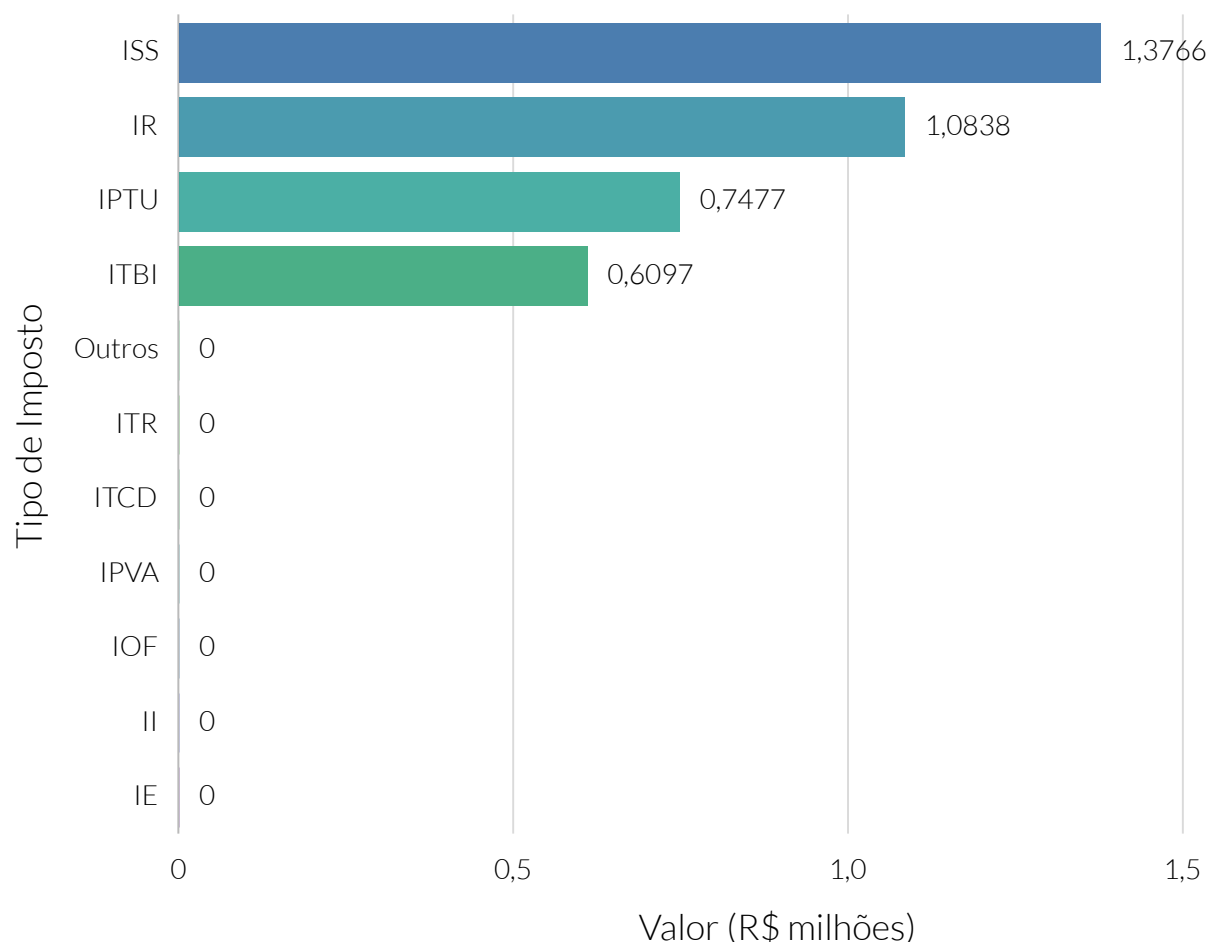

**Fonte:** Sistema de Informações Contábeis e Fiscais do Setor Público Brasileiro (SICONFI).

**Nota:** Tipos de impostos: Exportação (IE), Importação (II), Operações financeiras (IOF), Propriedade predial e territorial urbana (IPTU), Propriedade de veículos automotores (IPVA), Renda e proventos de qualquer natureza (IR), Serviços de qualquer natureza (ISS), Transmissão inter vivos de bens e imóveis e de direitos reais sobre imóveis (ITBI), Propriedade territorial rural (ITR), Transmissão causa mortis e doação de bens e direitos (ITCD).

De acordo com dados do Sistema de Informações Contábeis e Fiscais do Setor Público Brasileiro (SICONFI) da Secretaria do Tesouro Nacional (STN), o valor de despesa orçamentária empenhada no município de Dianópolis, no ano de 2020, foi de R\$ 56.740.147,40, sendo 89,64% referente à despesa corrente.

A despesa orçamentária empenhada per capita de Dianópolis foi de R\$2.530,33.

A despesa com pessoal e encargos sociais, para o mesmo ano, foi de R\$31.030.061,22, valor que representa 61,01% da despesa corrente orçamentária empenhada de Dianópolis.

### Despesa orçamentária empenhada (R\$)

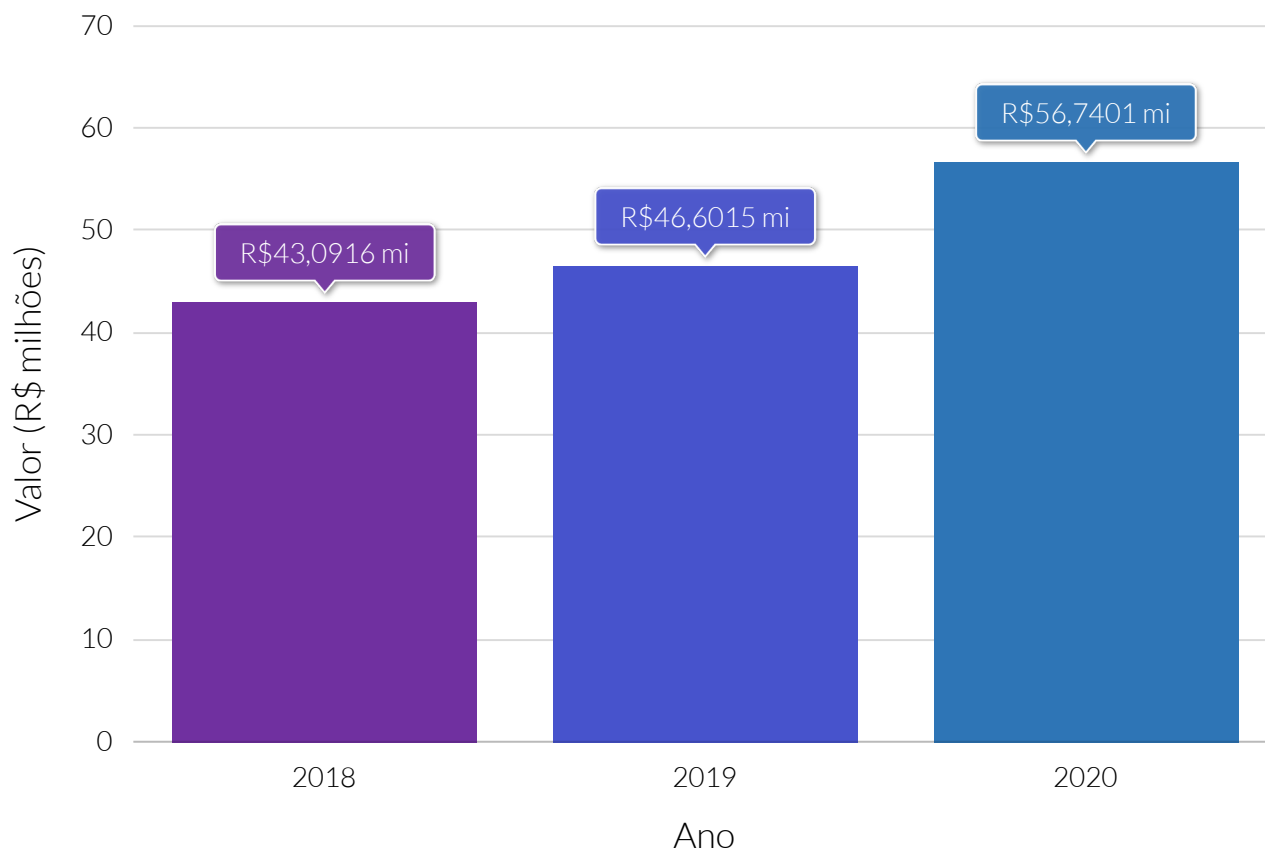

**Fonte:** Sistema de Informações Contábeis e Fiscais do Setor Público Brasileiro (SICONFI).

### Despesa orçamentária empenhada per capita (R\$)

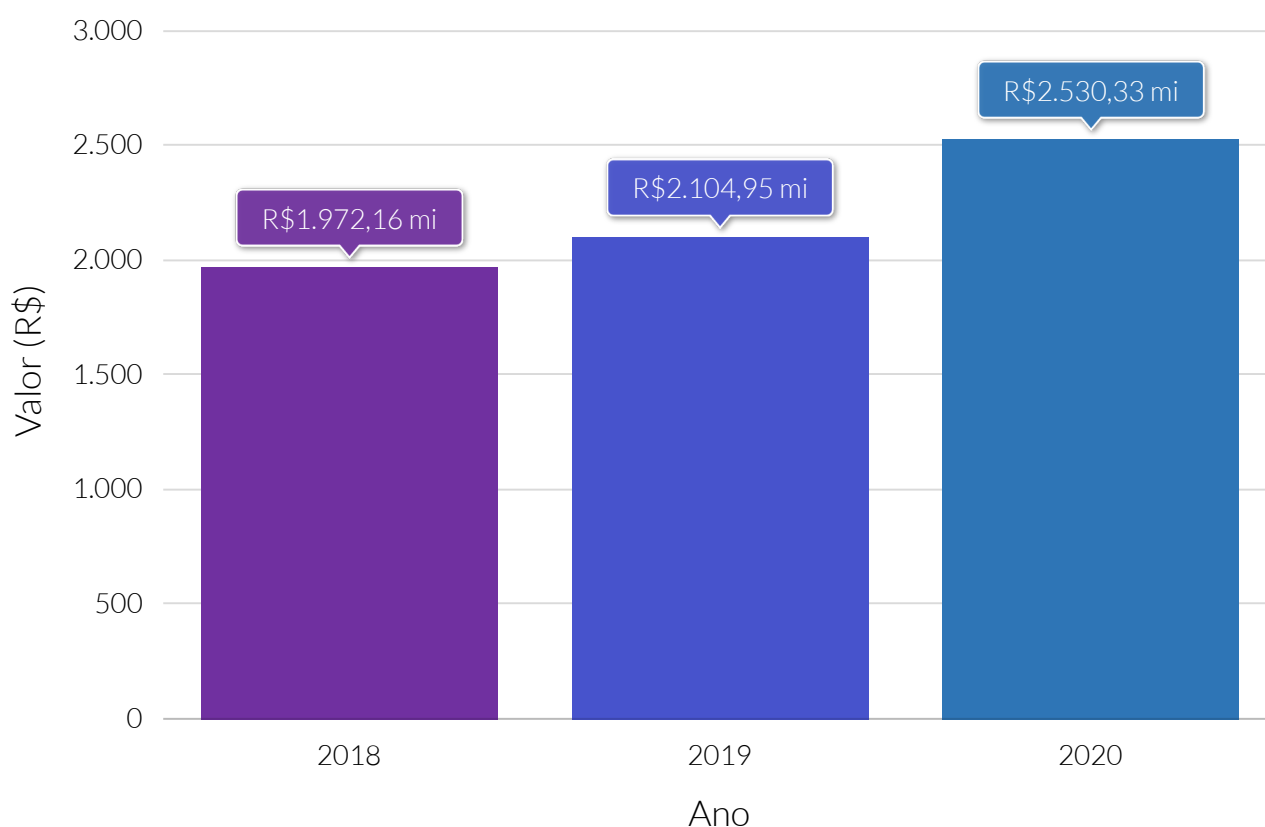

**Fonte:** Sistema de Informações Contábeis e Fiscais do Setor Público Brasileiro (SICONFI).

### Despesa orçamentária empenhada (R\$), por tipo de despesa - 2020

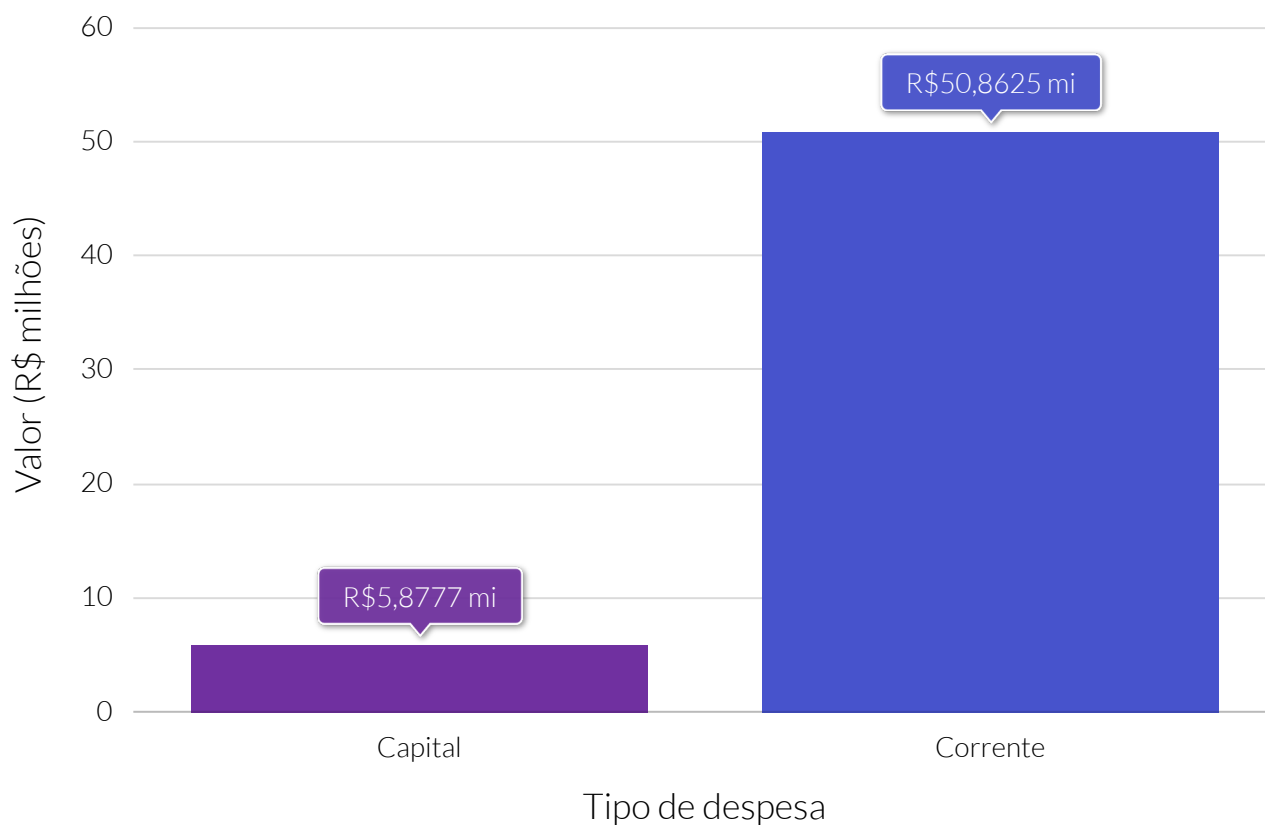

**Fonte:** Sistema de Informações Contábeis e Fiscais do Setor Público Brasileiro (SICONFI).

### Despesa orçamentária empenhada (R\$), por despesa corrente - 2020

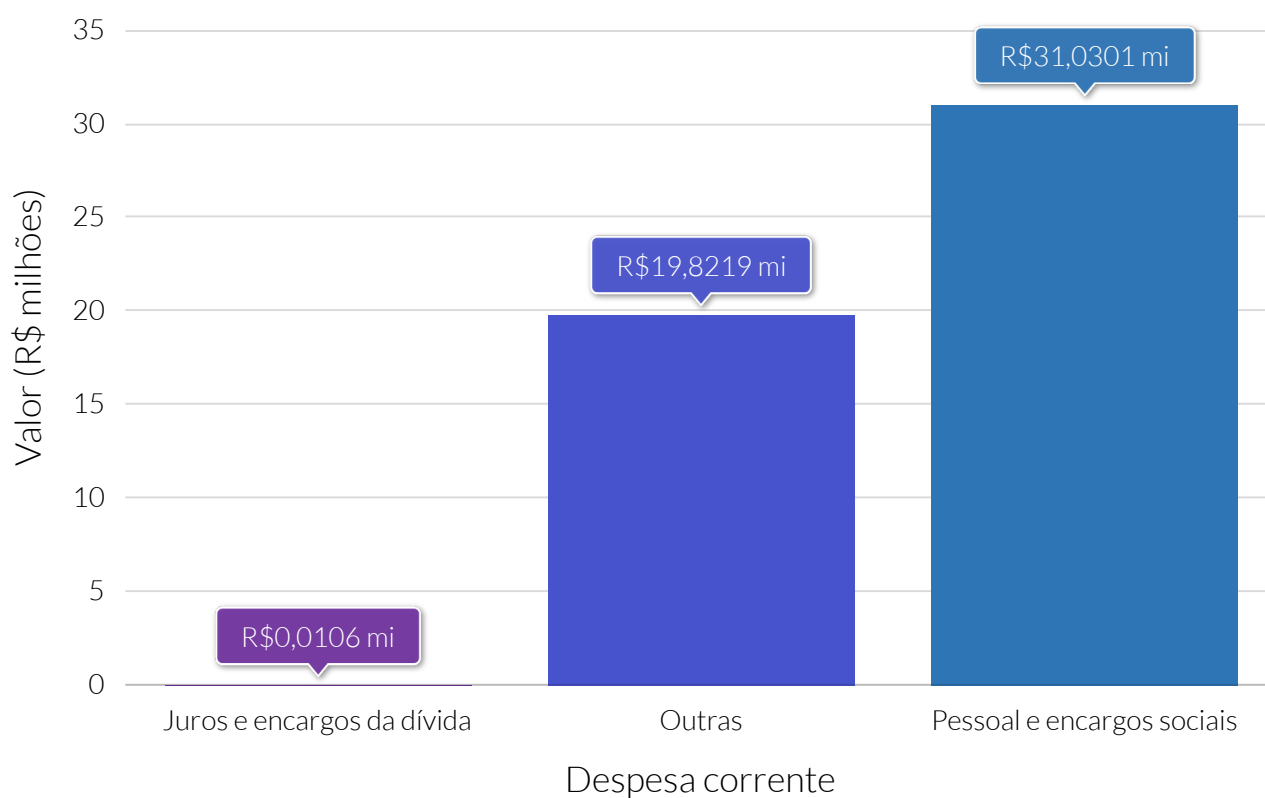

**Fonte:** Sistema de Informações Contábeis e Fiscais do Setor Público Brasileiro (SICONFI).

### Despesa orçamentária empenhada (R\$), por despesa de capital - 2020

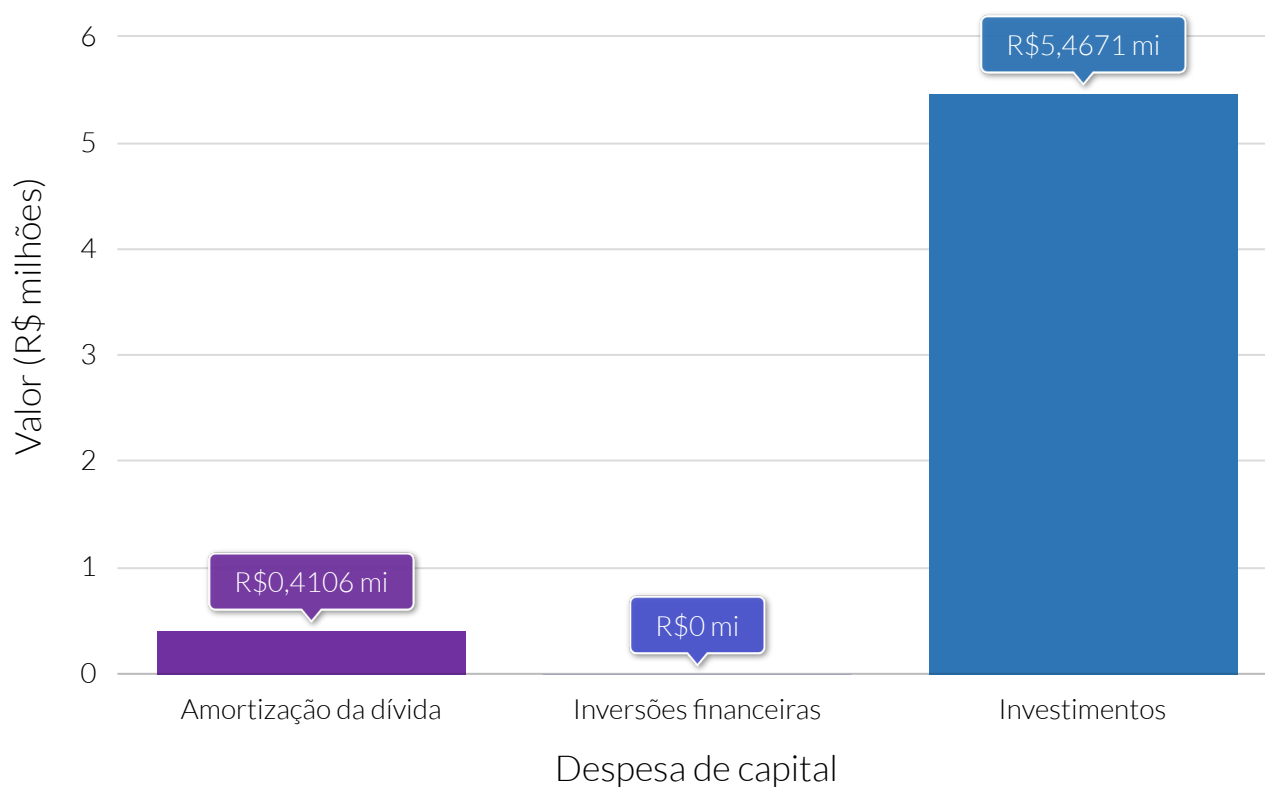

**Fonte:** Sistema de Informações Contábeis e Fiscais do Setor Público Brasileiro (SICONFI).



Segundo o Instituto Brasileiro de Geografia e Estatística (IBGE), no ano de 2018, a soma em valores monetários de todos os bens e serviços finais produzidos por Dianópolis alcançou um montante de R\$347.681.000. A participação do PIB deste município no PIB de seu estado passou de 1,48% no ano de 2012, para 0,97% no ano de 2018. O PIB de Dianópolis ocupou a 15ª posição de Tocantins.

Um total de 7,54% do PIB de Dianópolis, em ano de 2018, estava ligado à agropecuária, 5,49% à indústria e 41,34% ao segmento de prestação de serviços. A administração pública e os impostos representavam 37,97% e 7,65%, respectivamente.

Os valores do Valor Adicionado Bruto (VAB), no ano de 2018, referente às categorias agropecuária, indústria e administração pública eram, respectivamente, R\$26.210.000, R\$19.093.000 e R\$132.023.000.

O PIB per capita de Dianópolis alcançou o valor de R\$ 15.912,17, ocupando a posição 67º entre os municípios de Tocantins. No comparativo deste indicador, o município ficou inferior à média do estado (R\$22.933,07).

### PIB (R\$ milhões) a preços correntes

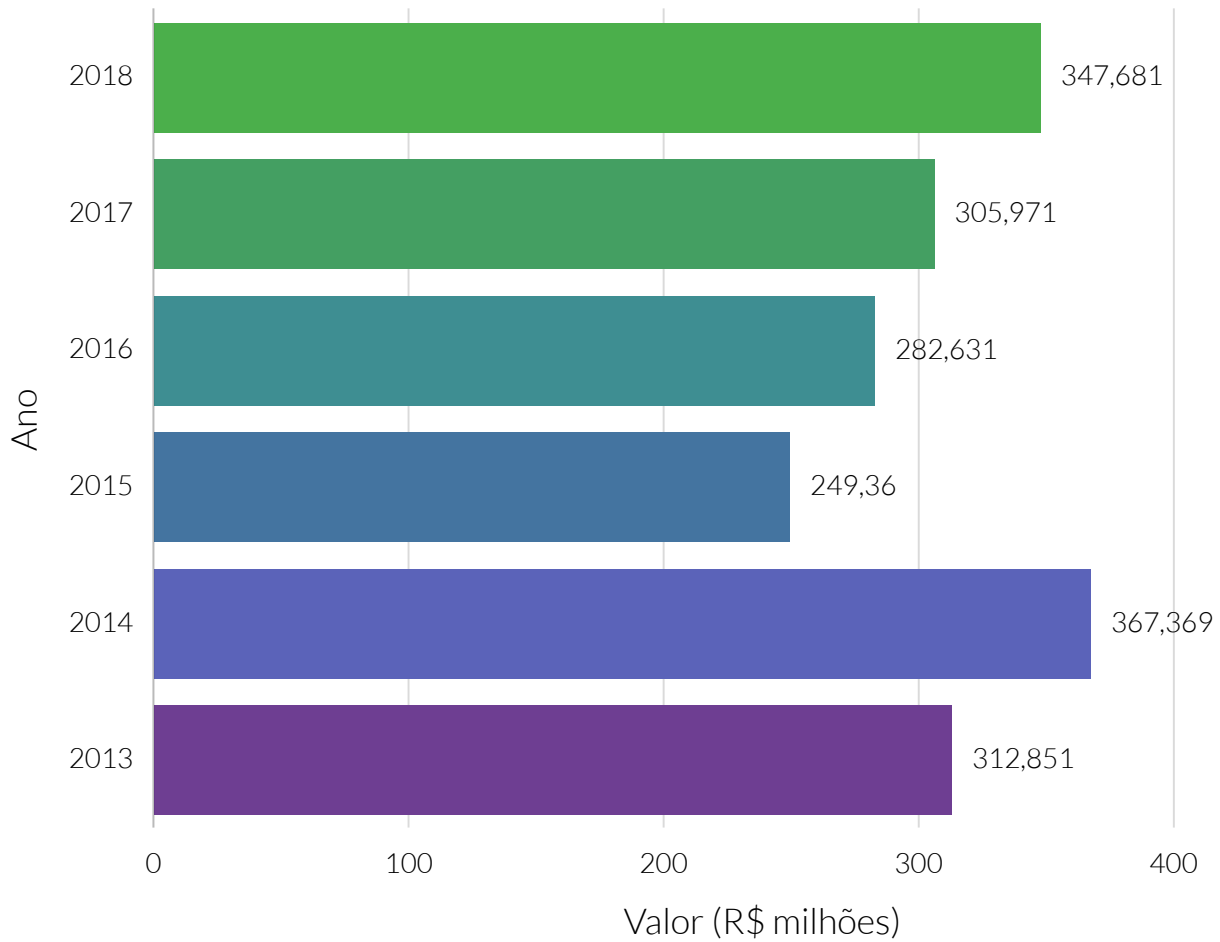

**Fonte:** Instituto Brasileiro de Geografia e Estatística (IBGE).

**Nota:** PIB - Produto Interno Bruto.

### PIB (R\$) per capita a preços correntes dos municípios do cluster - 2018

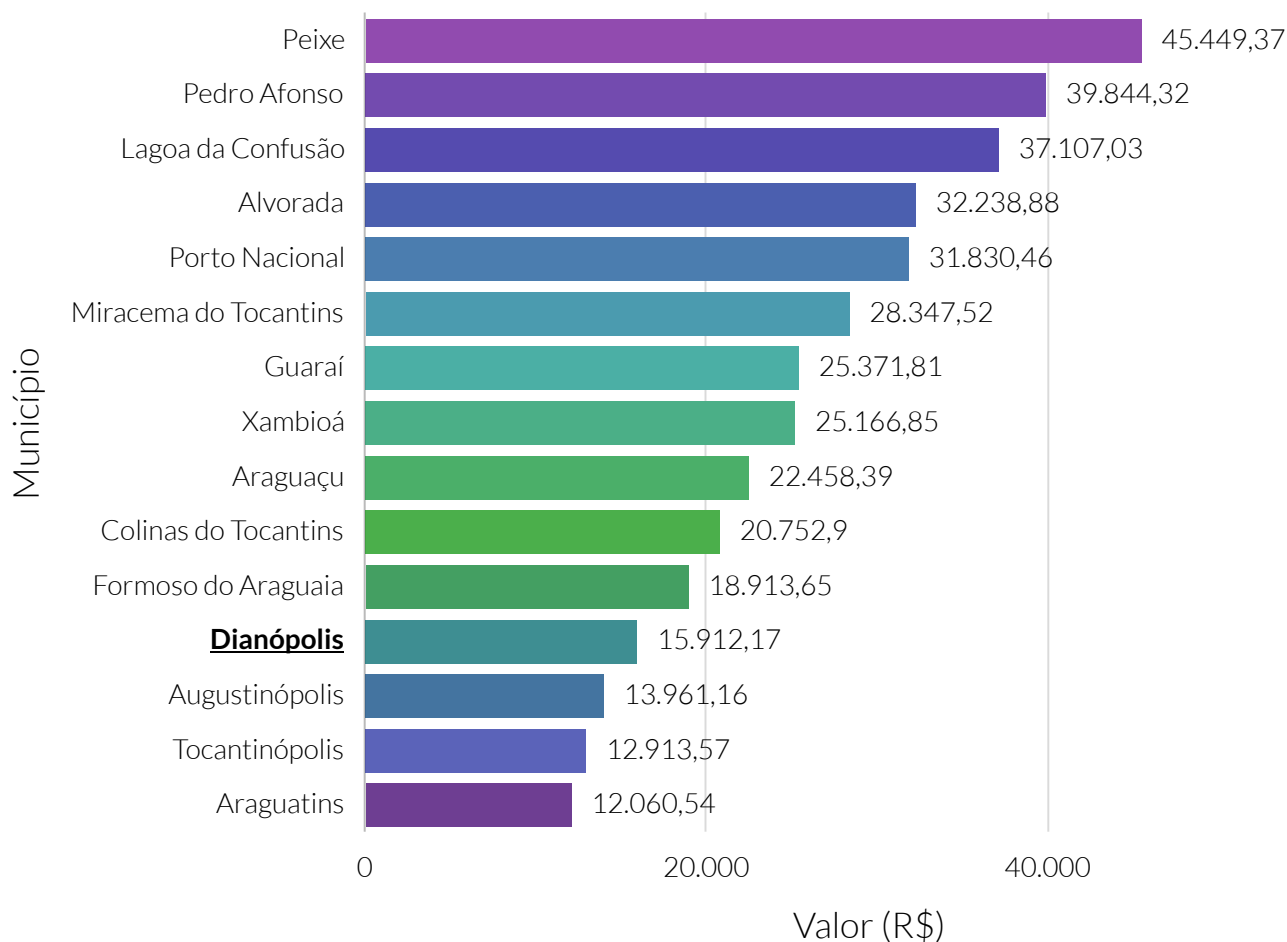

**Fonte:** Instituto Brasileiro de Geografia e Estatística (IBGE).

**Nota:** PIB - Produto Interno Bruto.

O cluster é um agrupamento de municípios que fazem parte do mesmo estado e possuem similaridades econômicas, sociais e demográficas. Para o agrupamento foram utilizados os seguintes indicadores: Estimativa populacional, IDHm, Rendimento nominal médio mensal domiciliar per capita dos domicílios particulares permanentes urbanos, PIB, Quantidade de empresas, Quantidade de empregos, Potencial de Consumo e Receita orçamentária (R\$) tributária (exceto intraorçamentária).

### Valor relativo do PIB do município na composição do PIB do estado

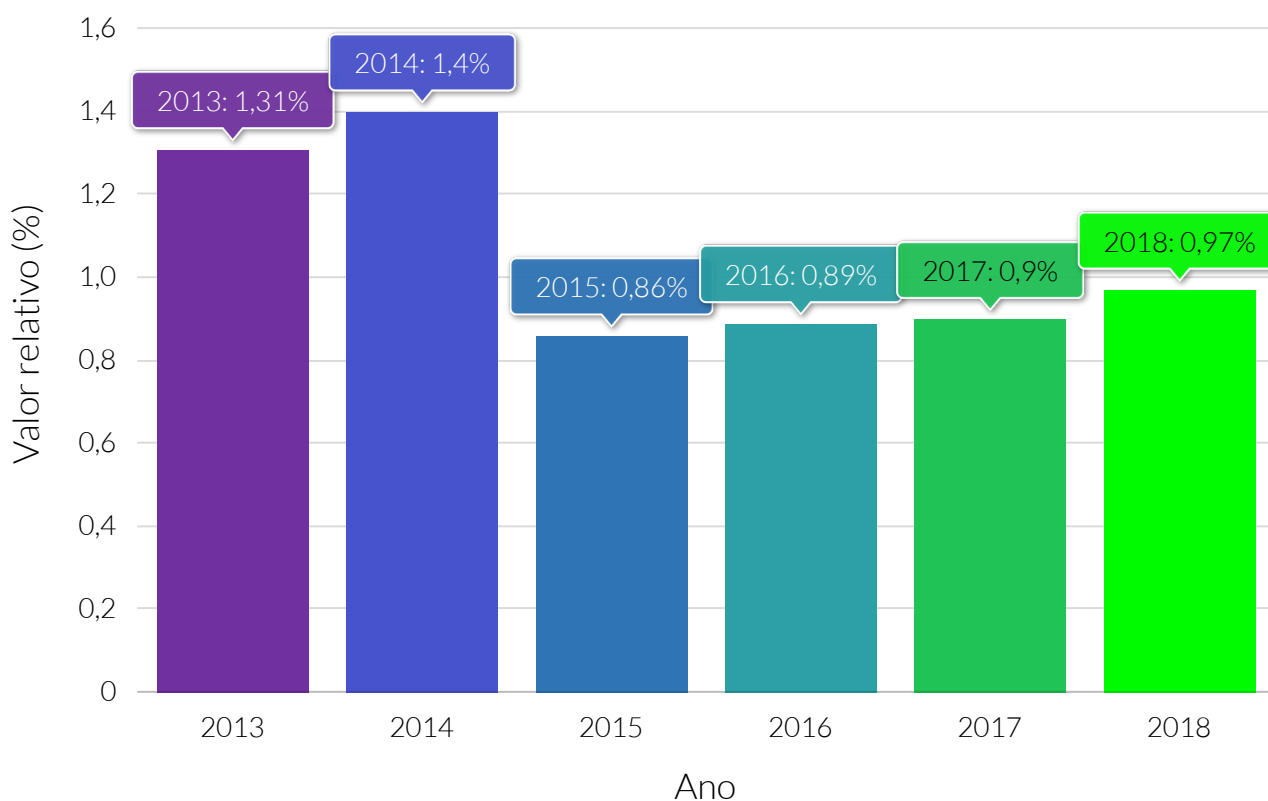

**Fonte:** Instituto Brasileiro de Geografia e Estatística (IBGE).

**Nota:** PIB - Produto Interno Bruto.

### Valor (R\$) do VAB por tipo - 2018

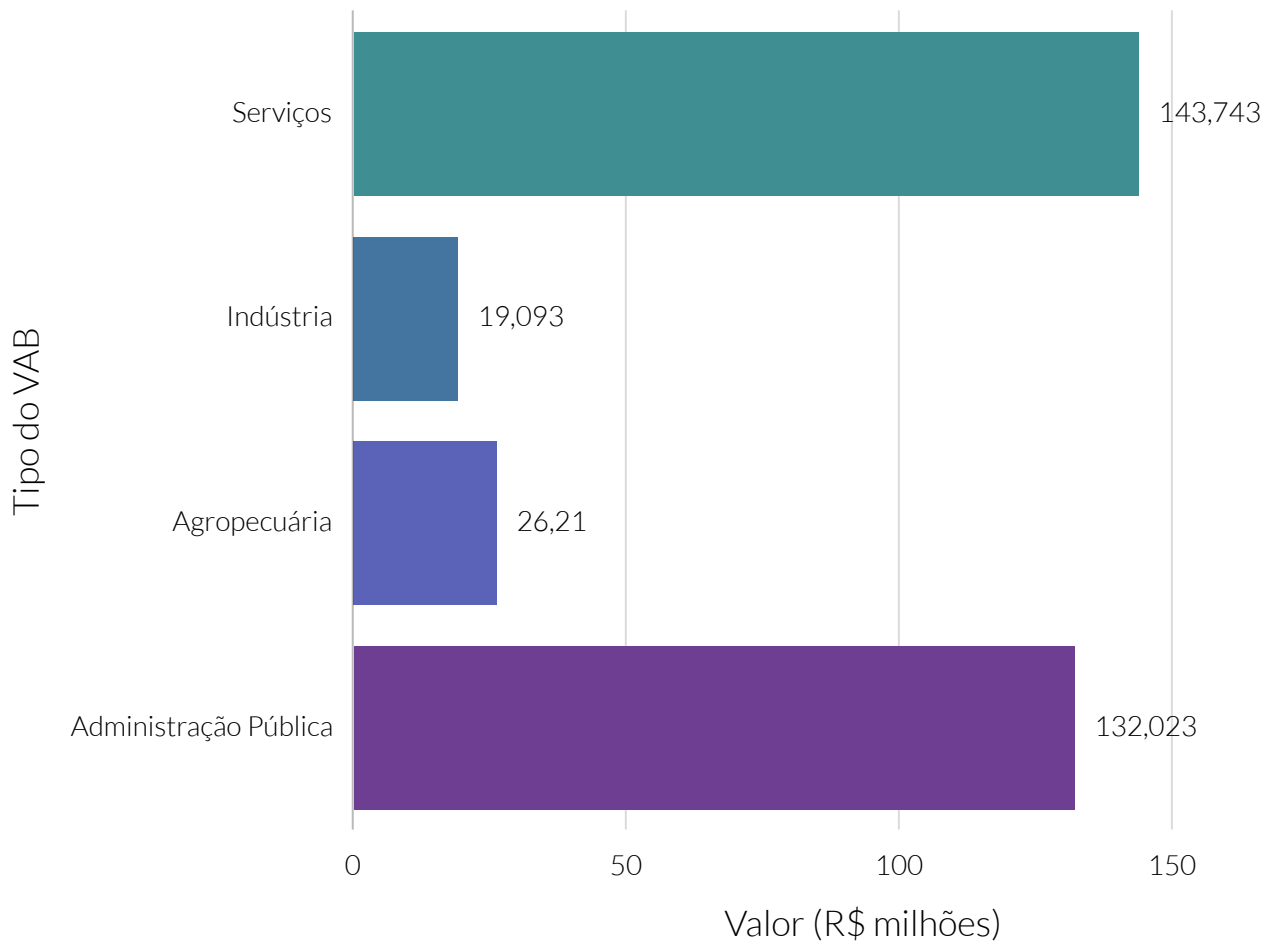

**Fonte:** Instituto Brasileiro de Geografia e Estatística (IBGE).

**Nota:** Administração Pública compreende administração, defesa, educação e saúde públicas e seguridade social.

VAB - Valor Adicionado Bruto.

### Valor relativo do VAB na composição do PIB, por tipo - 2018

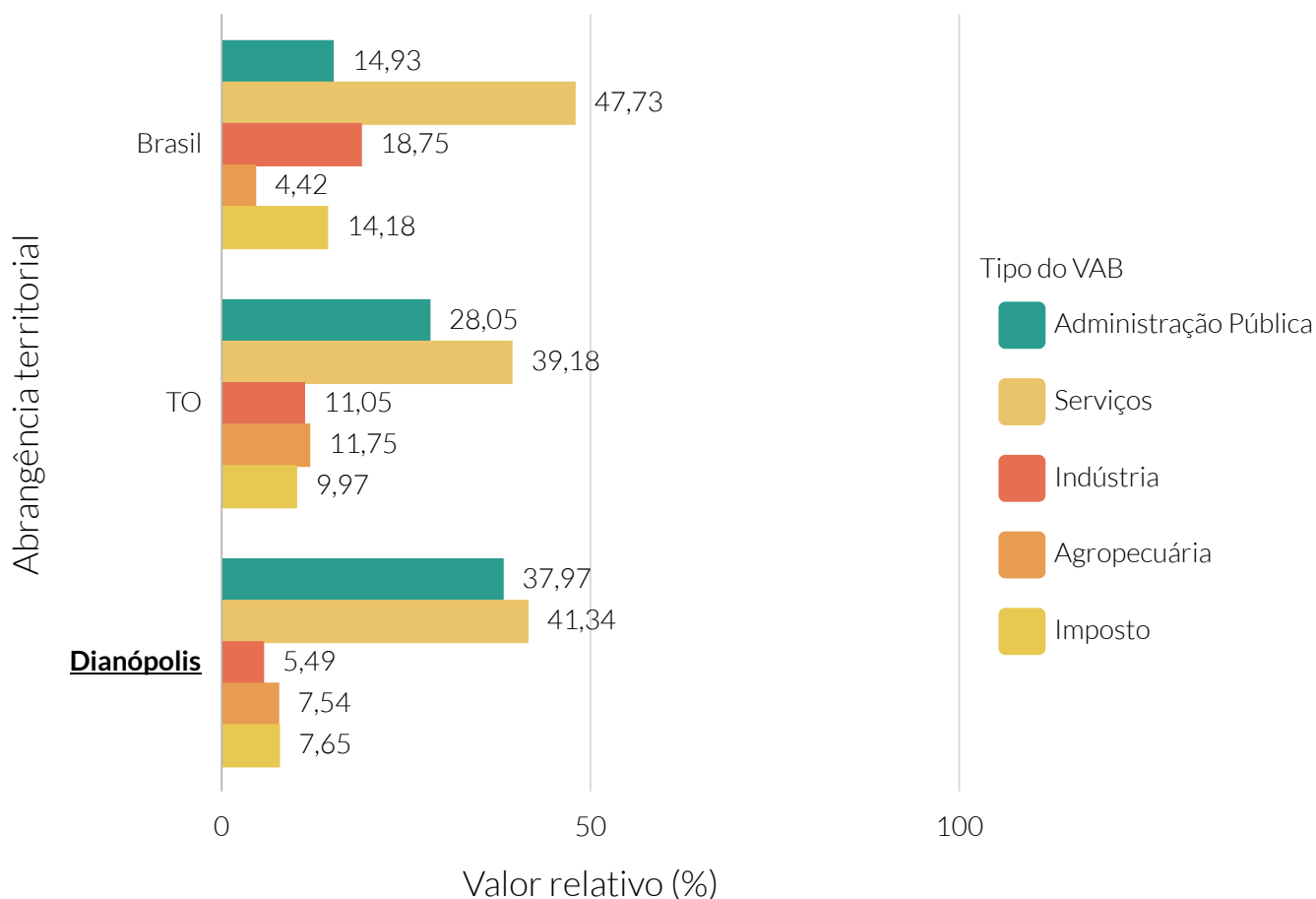

**Fonte:** Instituto Brasileiro de Geografia e Estatística (IBGE).

**Nota:** Administração Pública compreende administração, defesa, educação e saúde públicas e seguridade social

PIB - Produto Interno Bruto.

VAB - Valor Adicionado Bruto.

## Comércio Exterior

**Informações não disponíveis** sobre este indicador na base de dados para esta Cidade

### Valor (US\$ FOB) das exportações e importações

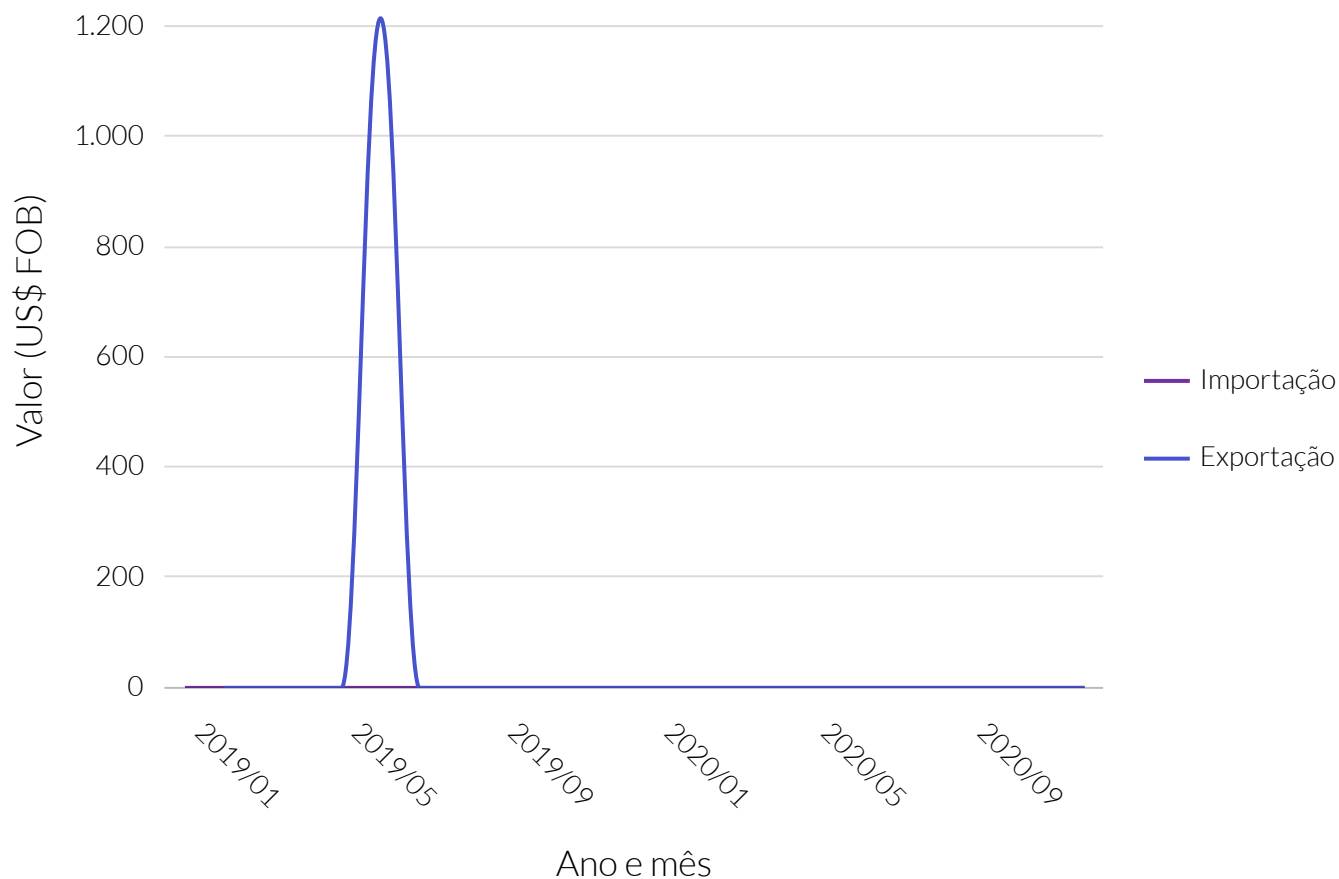

**Fonte:** Ministério da Economia.

**Nota:** FOB – *Free On Board*: Livre a bordo. Quando os custos e riscos do frete é assumido pelo comprador a partir que a mercadoria é colocada a bordo do transporte.



### Valor (US\$ FOB) das exportações e importações

Período	Exportação (US\$ FOB)	Importação (US\$ FOB)
Janeiro de 2019	Sem informação	0
Fevereiro de 2019	0	0
Março de 2019	0	0
Abril de 2019	0	0
Maio de 2019	0	0
Junho de 2019	1.216	0
Julho de 2019	0	0
Agosto de 2019	0	0
Setembro de 2019	0	0
Outubro de 2019	0	0
Novembro de 2019	0	0
Dezembro de 2019	0	0
Janeiro de 2020	0	0
Fevereiro de 2020	0	0
Março de 2020	0	0
Abril de 2020	0	0
Maio de 2020	0	0
Junho de 2020	0	0
Julho de 2020	0	0
Agosto de 2020	0	0
Setembro de 2020	0	0
Outubro de 2020	0	0
Novembro de 2020	0	0
Dezembro de 2020	0	0

### Valor (US\$) da corrente de comércio exterior

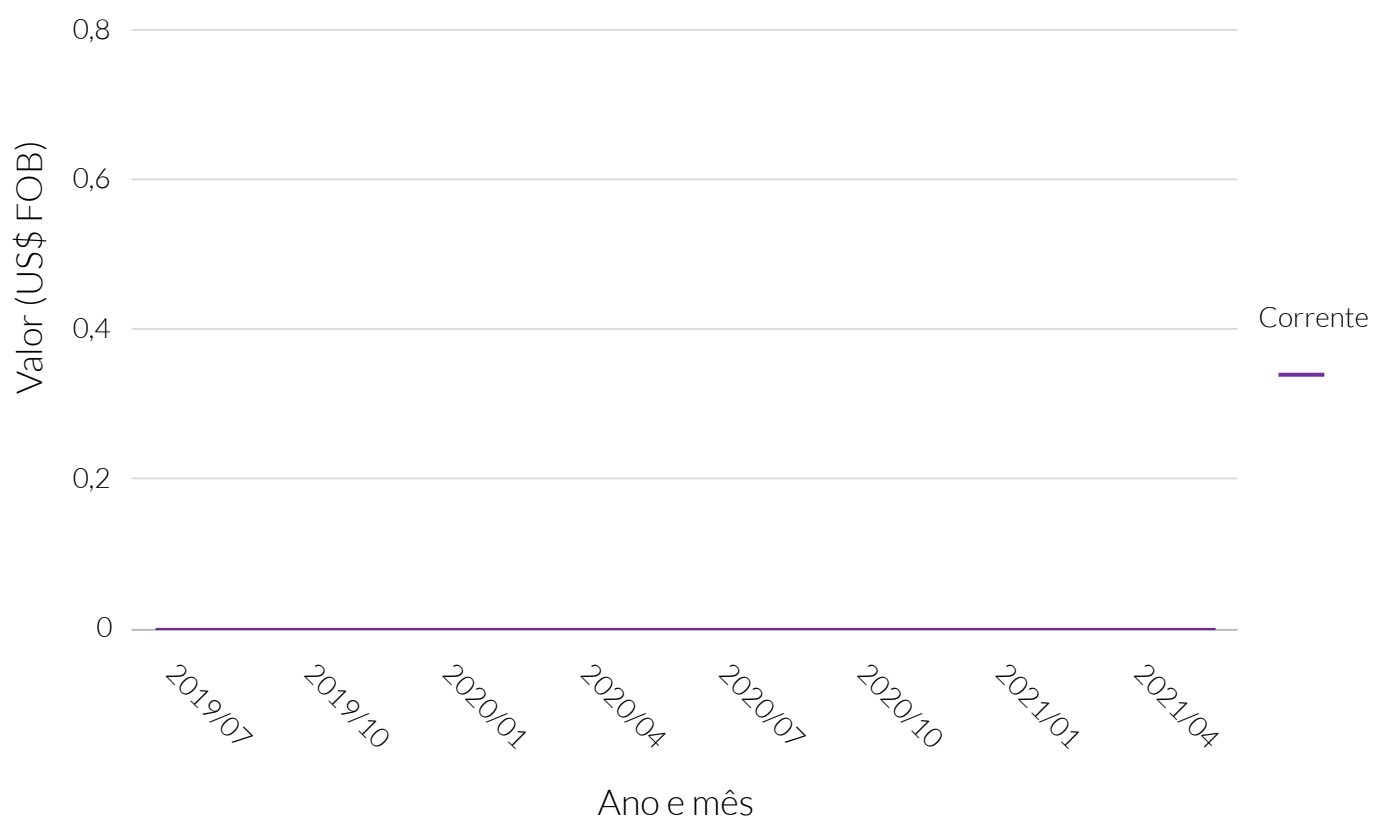

Fonte: Ministério da Economia.

### Valor (US\$) da corrente de comércio exterior

Período	Corrente do comércio exterior (US\$ FOB)
Julho de 2019	0
Agosto de 2019	0
Setembro de 2019	0
Outubro de 2019	0
Novembro de 2019	0
Dezembro de 2019	0
Janeiro de 2020	0
Fevereiro de 2020	0
Março de 2020	0
Abril de 2020	0
Mai de 2020	0
Junho de 2020	0
Julho de 2020	0
Agosto de 2020	0
Setembro de 2020	0
Outubro de 2020	0
Novembro de 2020	0
Dezembro de 2020	0
Janeiro de 2021	0
Fevereiro de 2021	0
Março de 2021	0
Abril de 2021	0
Mai de 2021	0
Junho de 2021	0

### Valor (US\$) da balança comercial

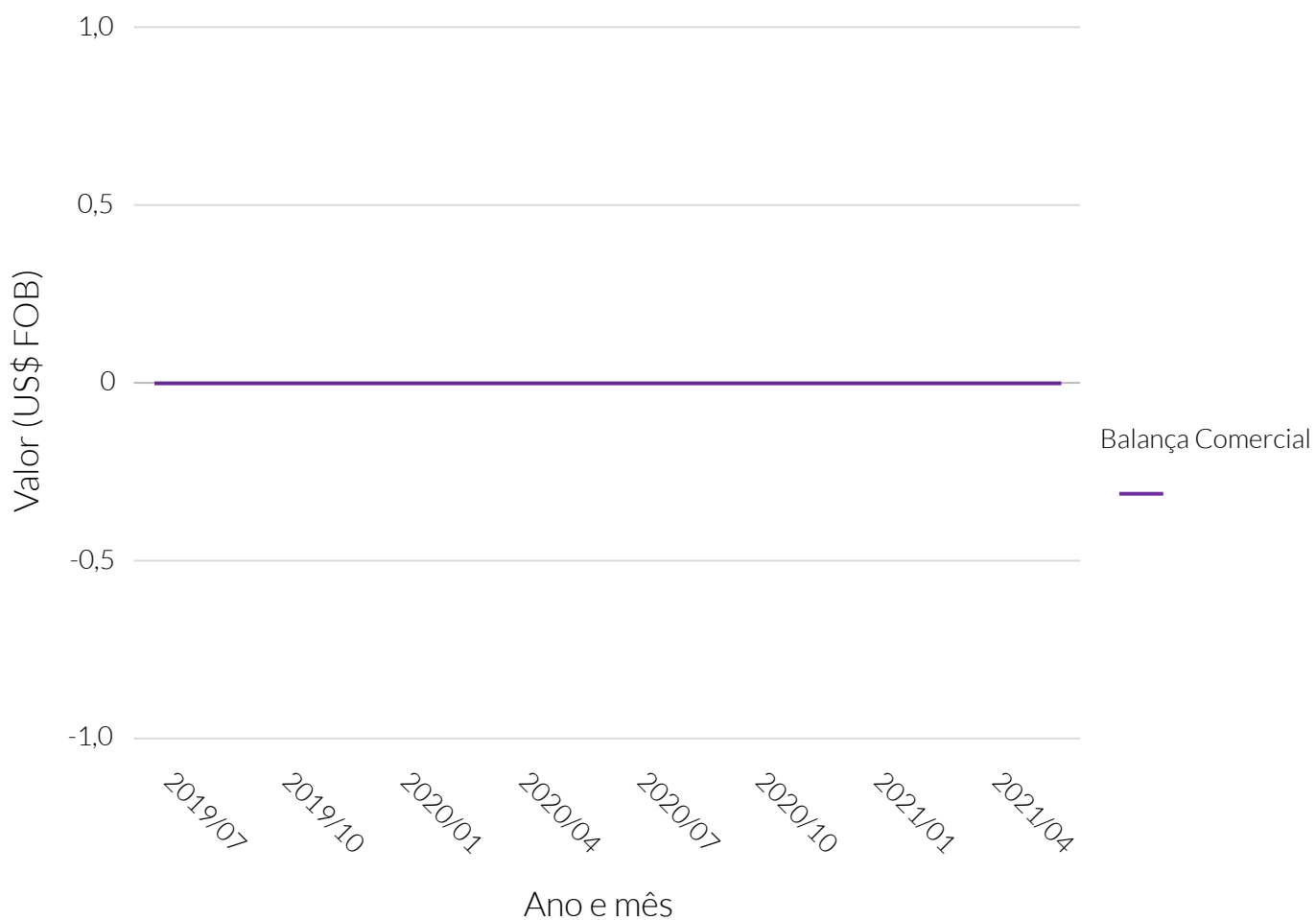

Fonte: Ministério da Economia.

### Valor (US\$) da balança comercial

Período	Balança comercial (US\$ FOB)
Julho de 2019	0
Agosto de 2019	0
Setembro de 2019	0
Outubro de 2019	0
Novembro de 2019	0
Dezembro de 2019	0
Janeiro de 2020	0
Fevereiro de 2020	0
Março de 2020	0
Abril de 2020	0
Maio de 2020	0
Junho de 2020	0
Julho de 2020	0
Agosto de 2020	0
Setembro de 2020	0
Outubro de 2020	0
Novembro de 2020	0
Dezembro de 2020	0
Janeiro de 2021	0
Fevereiro de 2021	0
Março de 2021	0
Abril de 2021	0
Maio de 2021	0
Junho de 2021	0

### Valor (US\$ FOB) das exportações, por principais países de destino

**Informações não disponíveis** sobre este indicador na base de dados para esta Cidade

### Valor relativo das exportações, por principais países de destino

**Informações não disponíveis** sobre este indicador na base de dados para esta Cidade

### Valor (US\$ FOB) das importações, por principais países de origem

**Informações não disponíveis** sobre este indicador na base de dados para esta Cidade



### Valor relativo das importações, por principais países de origem

**Informações não disponíveis** sobre este indicador na base de dados para esta Cidade

De acordo com dados da Relação Anual de Informações Sociais (RAIS) do Ministério da Economia, no que diz respeito ao estoque de empresas e empregos, no ano de 2019, Dianópolis contava com 591 estabelecimentos que totalizavam 2.280 empregos formais. As empresas de micro, pequeno, médio e grande representavam, respectivamente, 93,57%, 5,58%, 0,34% e 0,51% dos negócios do município.

Entre o ano de 2015 e o ano de 2019, o estoque de empresas registrou uma taxa média anual de 0,59%, representando uma variação de 17 estabelecimentos em relação ao ano de 2015. Nesse período, a evolução do número de empregos formais registrou uma taxa média de 2,95% ao ano.

Em maio do ano de 2020, a quantidade de admitidos e desligados no trabalho formal foi de, respectivamente 38 e 31, resultando em um saldo de 7 admitidos e desligados no mercado de trabalho formal.

### Quantidade de empresas

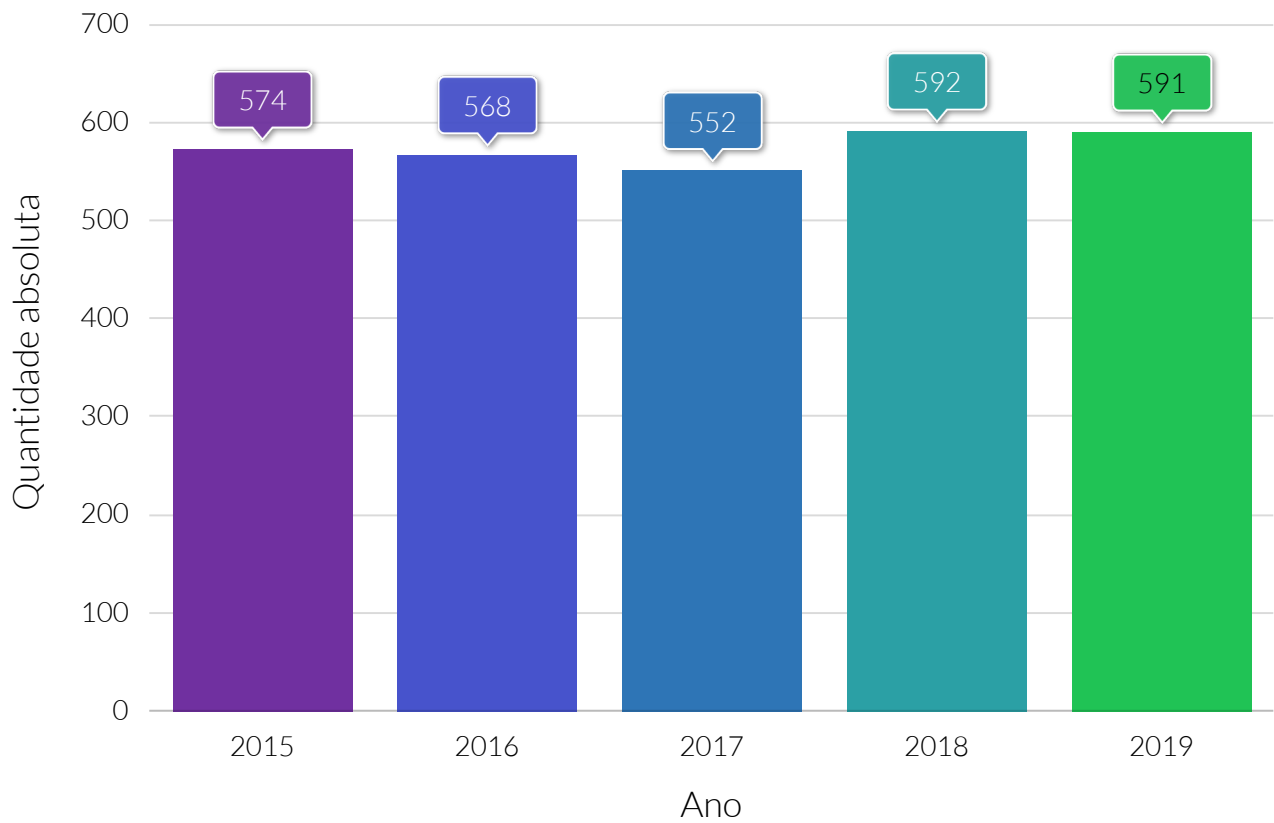

**Fonte:** Ministério da economia.

### Quantidade de empregos

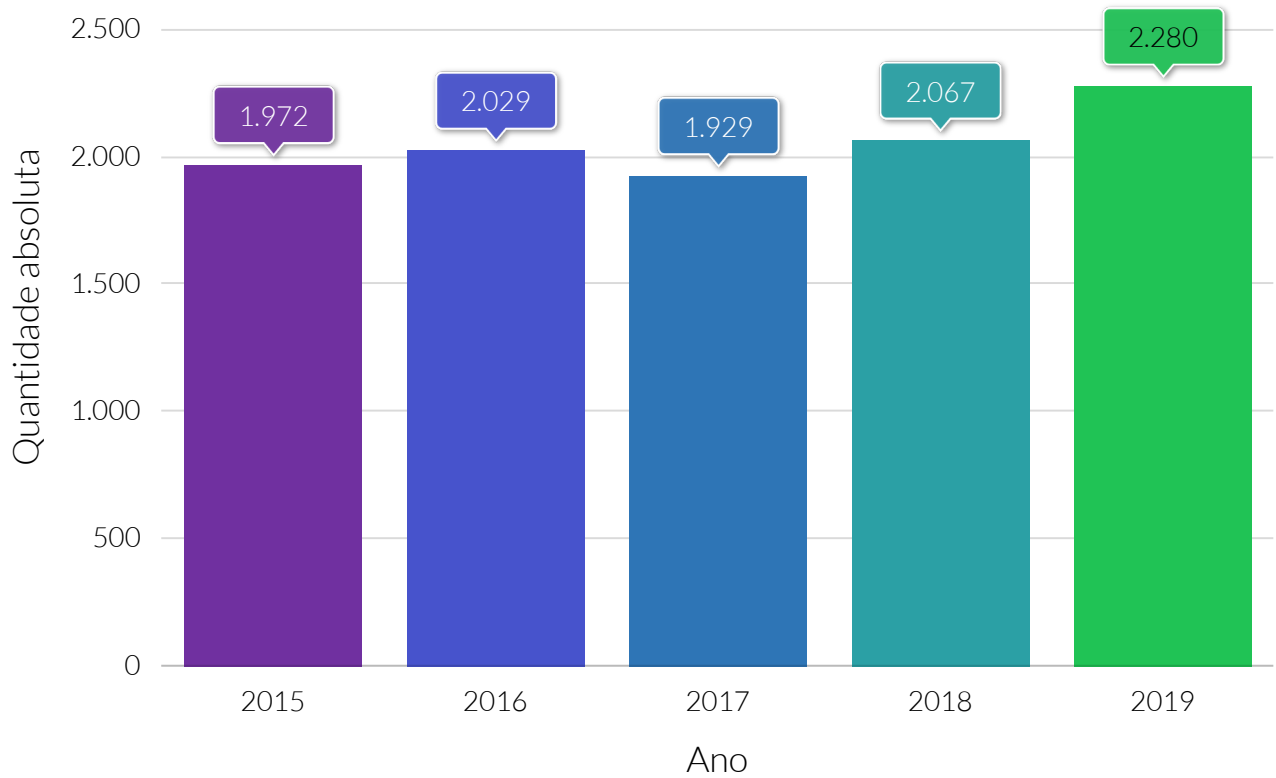

**Fonte:** Ministério da economia.

Taxa média anual do crescimento, de 2015 a 2019, da quantidade de empresas e empregos

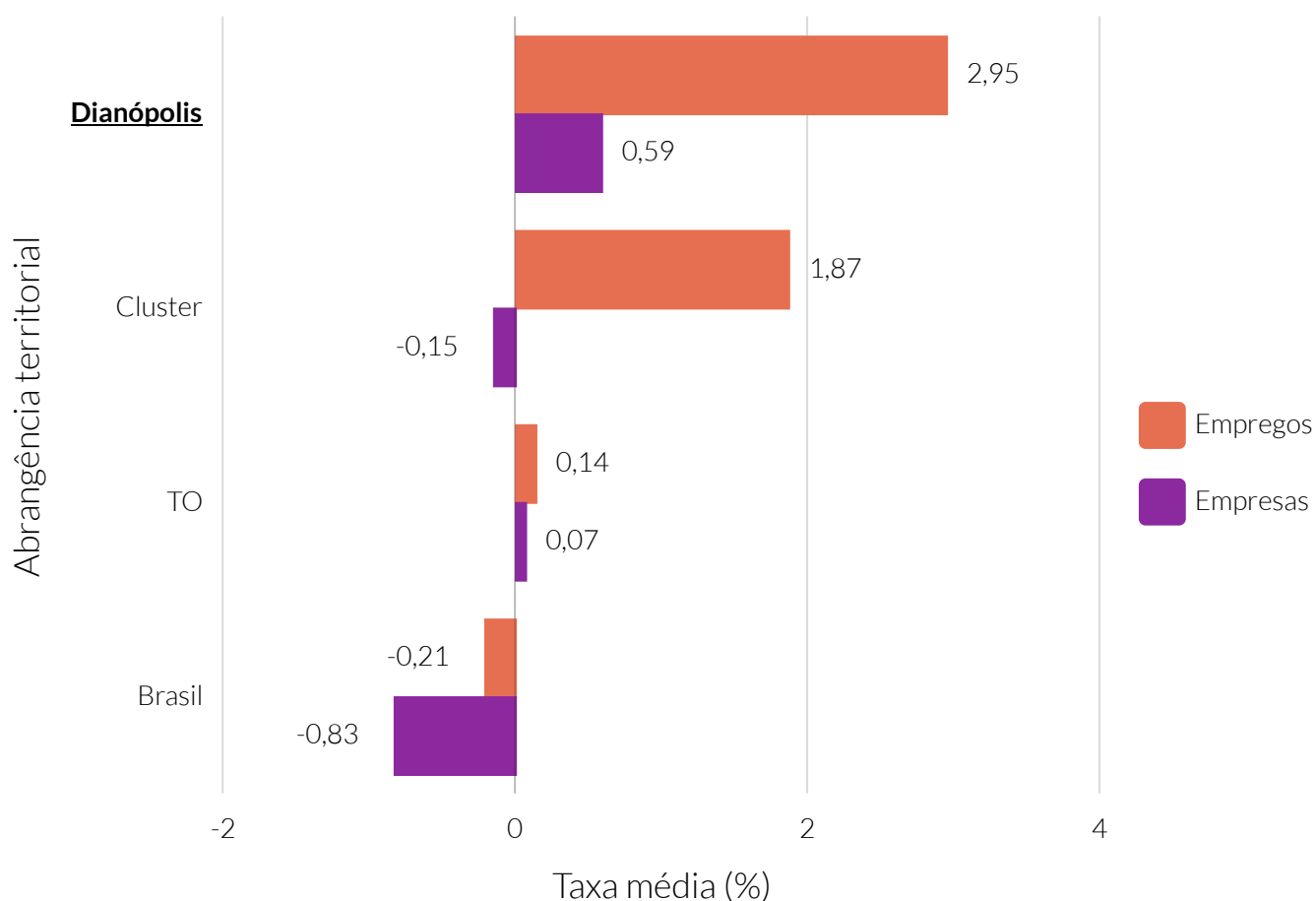

**Fonte:** Relação Anual de Informações Sociais (RAIS).

**Nota:** A taxa média anual foi calculada por meio do método geométrico.

### Taxa média anual do crescimento da quantidade de empresas, de 2015 a 2019, dos municípios do cluster

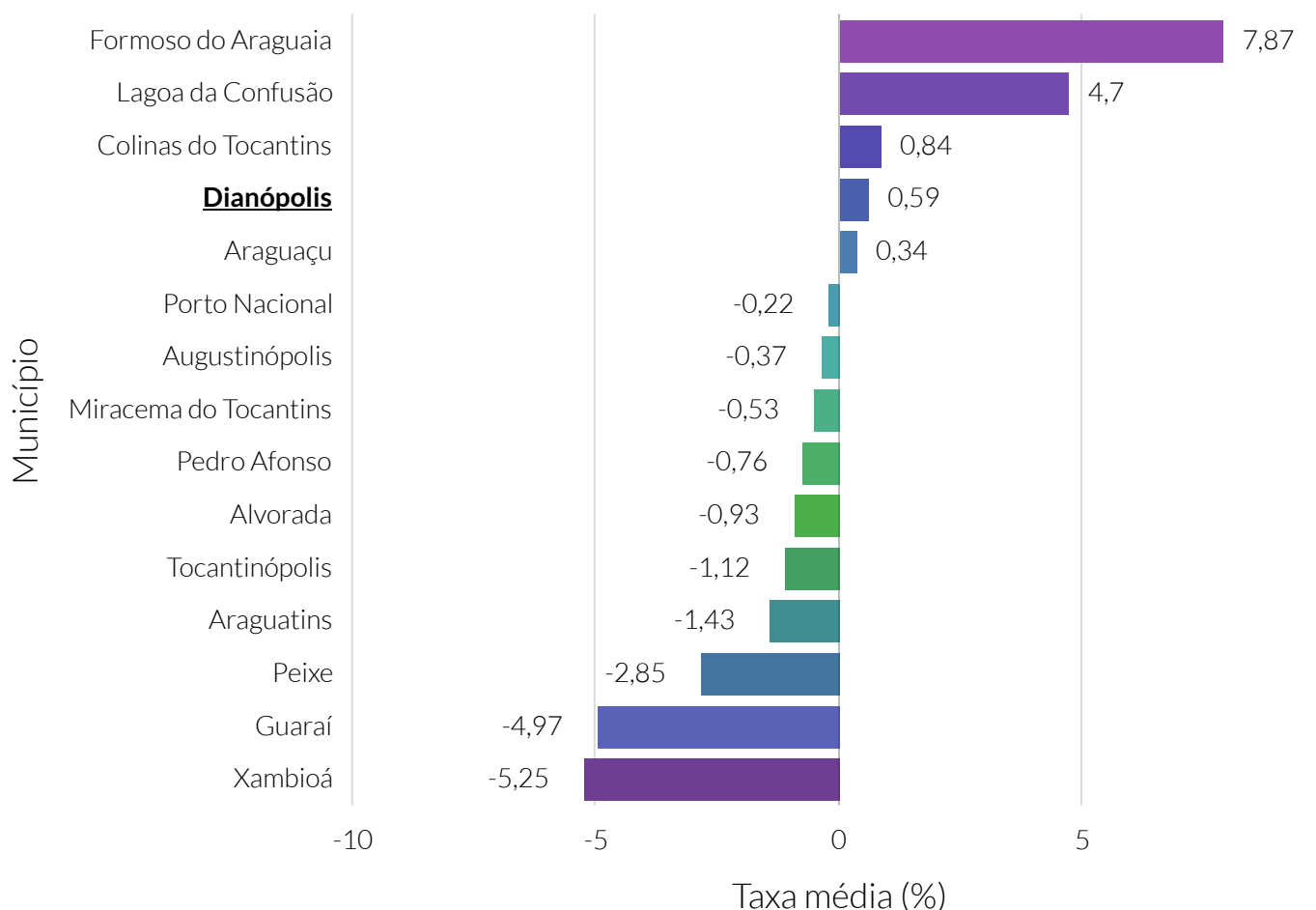

**Fonte:** Relação Anual de Informações Sociais (RAIS).

**Nota:** O cluster é um agrupamento de municípios que fazem parte do mesmo estado e possuem similaridades econômicas, sociais e demográficas. Para o agrupamento foram utilizados os seguintes indicadores: Estimativa populacional, IDHm, Rendimento nominal médio mensal domiciliar per capita dos domicílios particulares permanentes urbanos, PIB, Quantidade de empresas, Quantidade de empregos, Potencial de Consumo e Receita orçamentária (R\$) tributária (exceto intraorçamentária).

### Taxa média anual do crescimento da quantidade de empregos, de 2015 a 2019, dos municípios do cluster

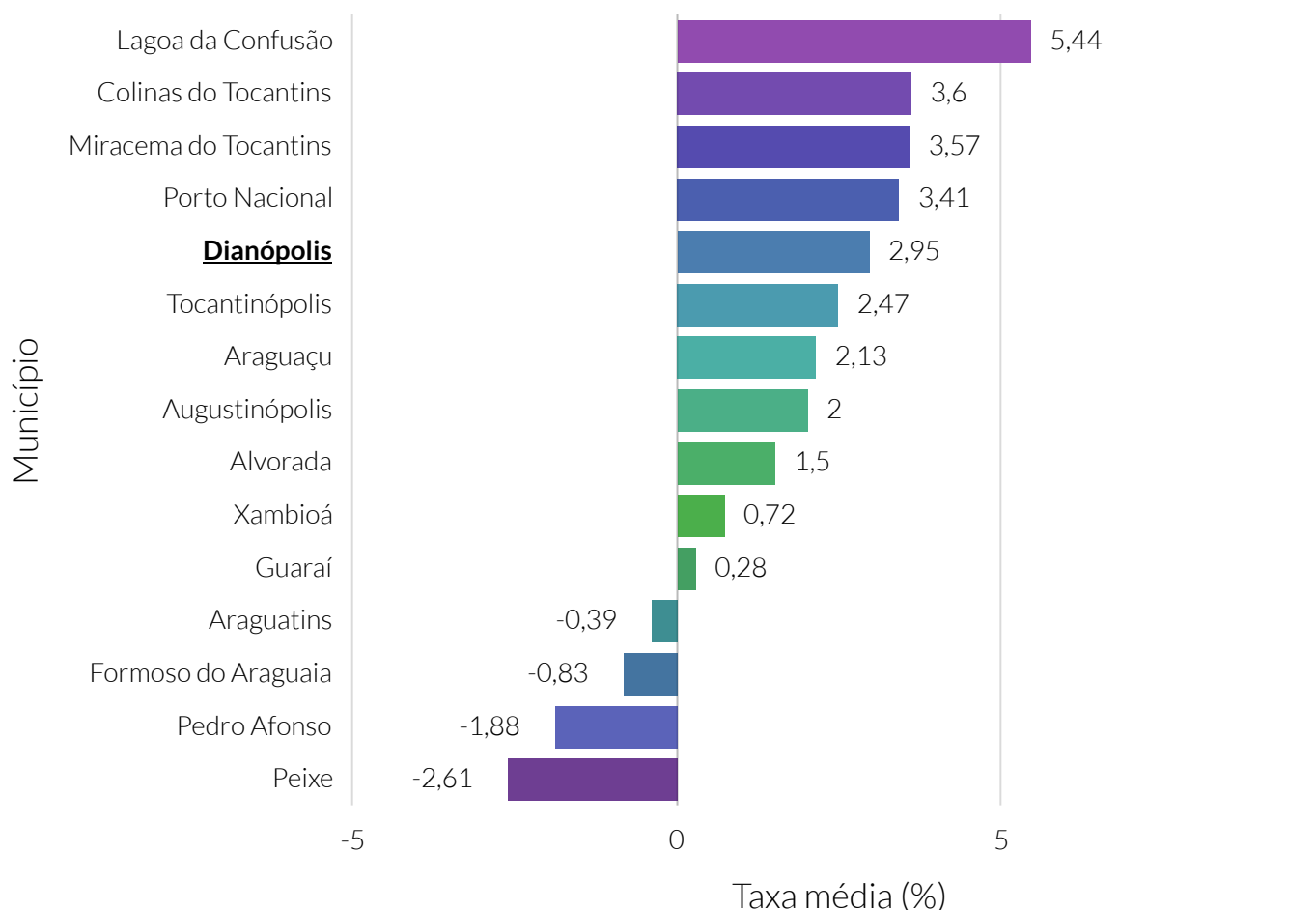

**Fonte:** Relação Anual de Informações Sociais (RAIS).

**Nota:** O cluster é um agrupamento de municípios que fazem parte do mesmo estado e possuem similaridades econômicas, sociais e demográficas. Para o agrupamento foram utilizados os seguintes indicadores: Estimativa populacional, IDHm, Rendimento nominal médio mensal domiciliar per capita dos domicílios particulares permanentes urbanos, PIB, Quantidade de empresas, Quantidade de empregos, Potencial de Consumo e Receita orçamentária (R\$) tributária (exceto intraorçamentária).

### Quantidade de empresas, por porte - 2019

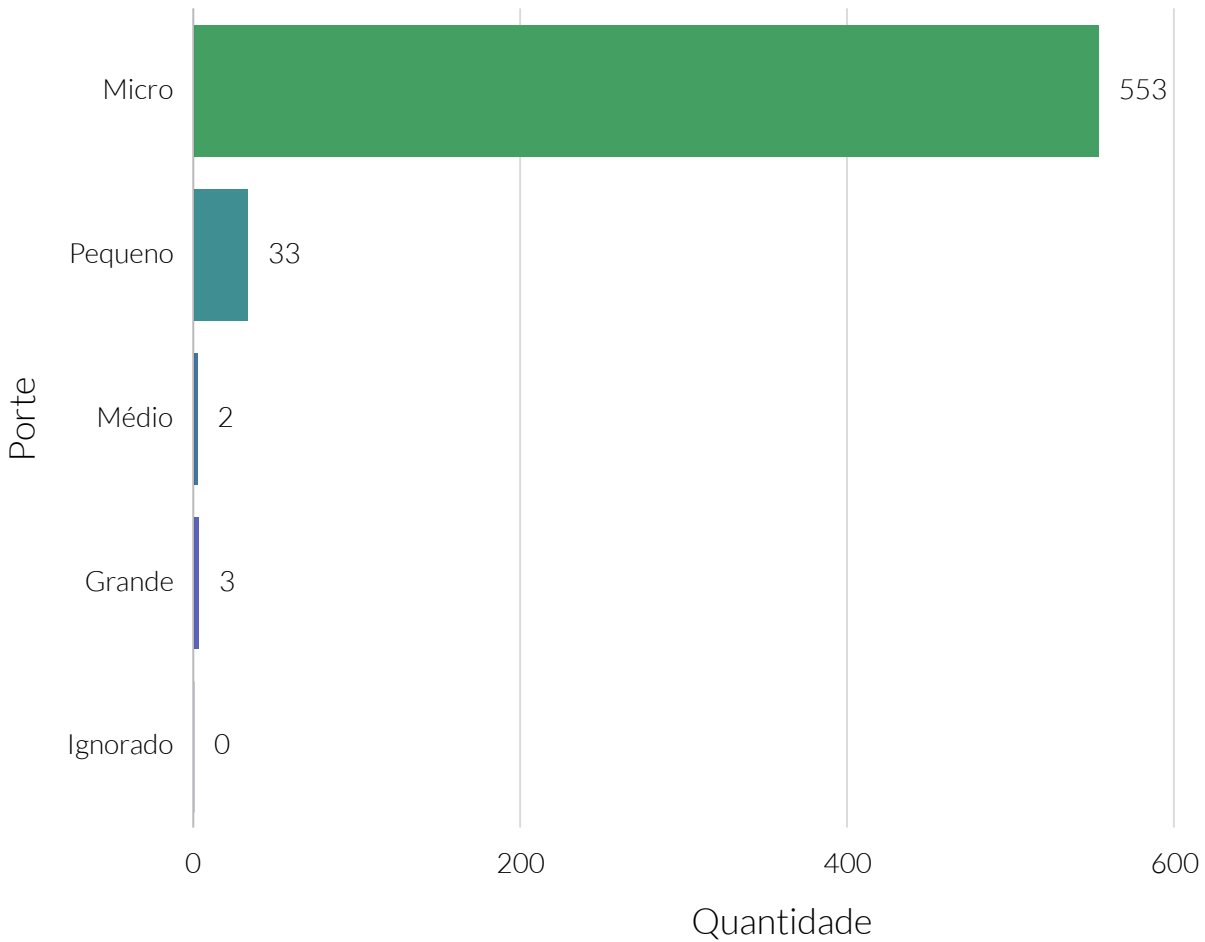

**Fonte:** Relação Anual de Informações Sociais (RAIS).



### Quantidade de empregos, por porte - 2019

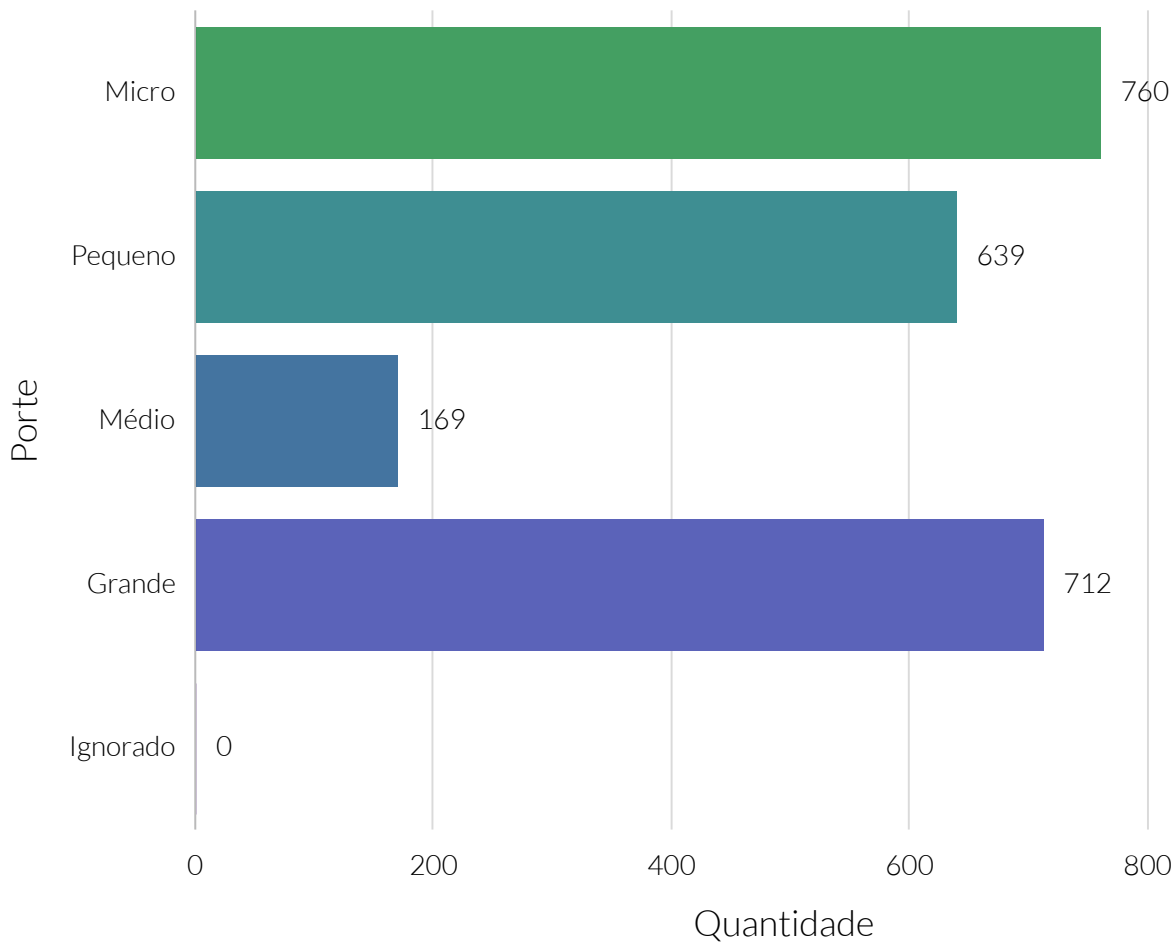

**Fonte:** Relação Anual de Informações Sociais (RAIS).

### Quantidade relativa das empresas, por porte - 2019

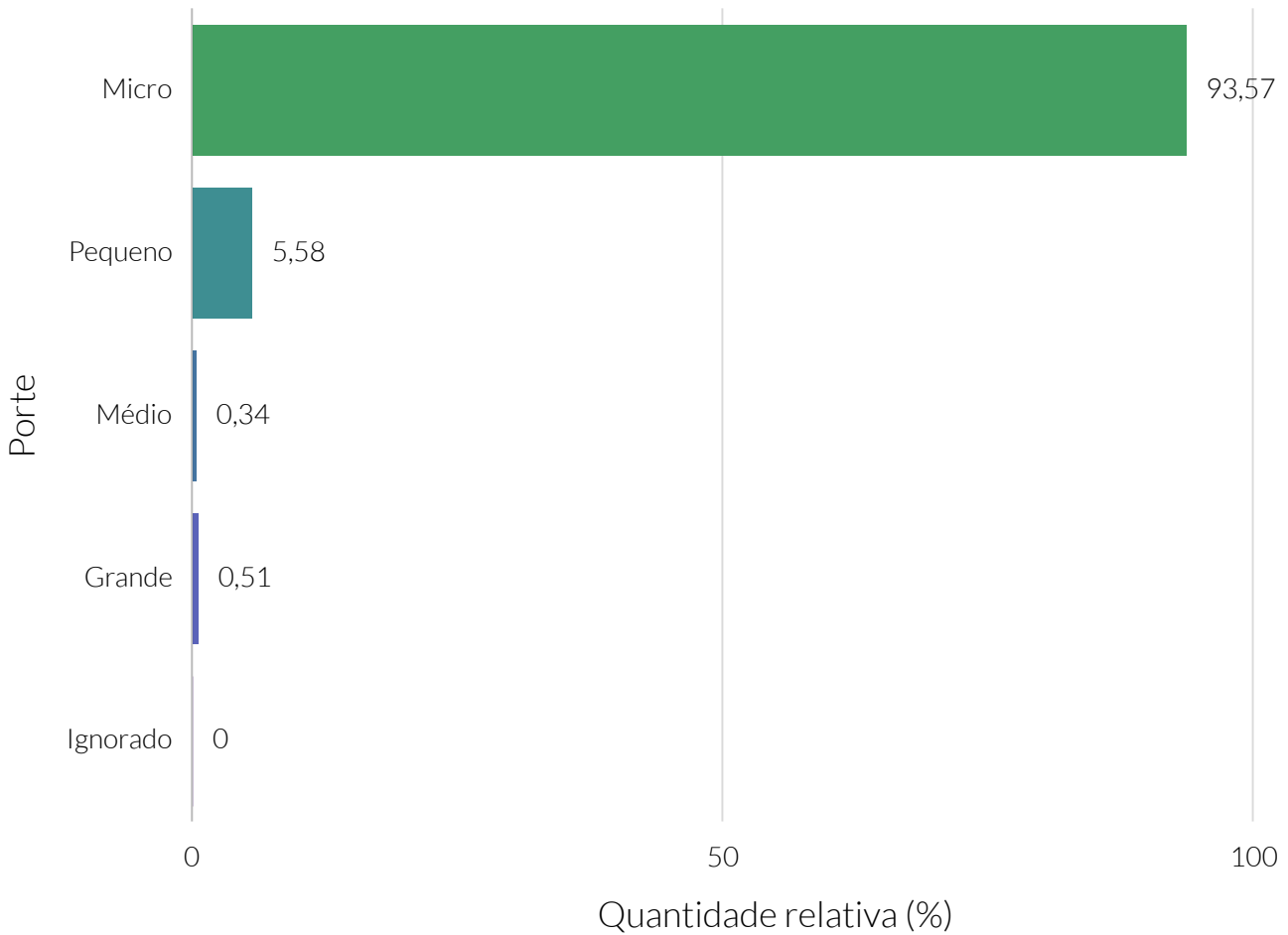

**Fonte:** Relação Anual de Informações Sociais (RAIS).

### Quantidade relativa de empregos, por porte - 2019

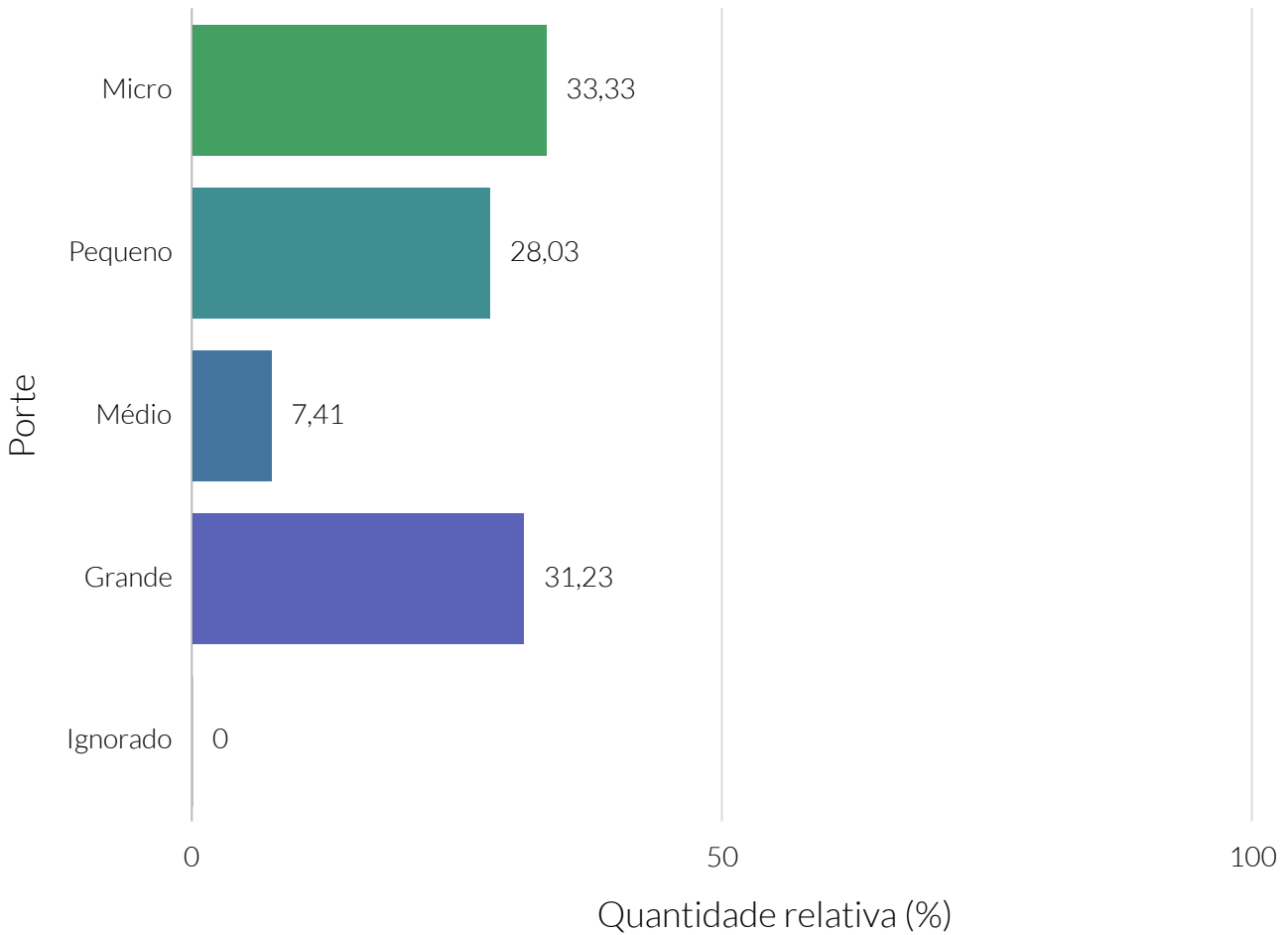

**Fonte:** Relação Anual de Informações Sociais (RAIS).

### Quantidade de empresas, por setor de atuação - 2019

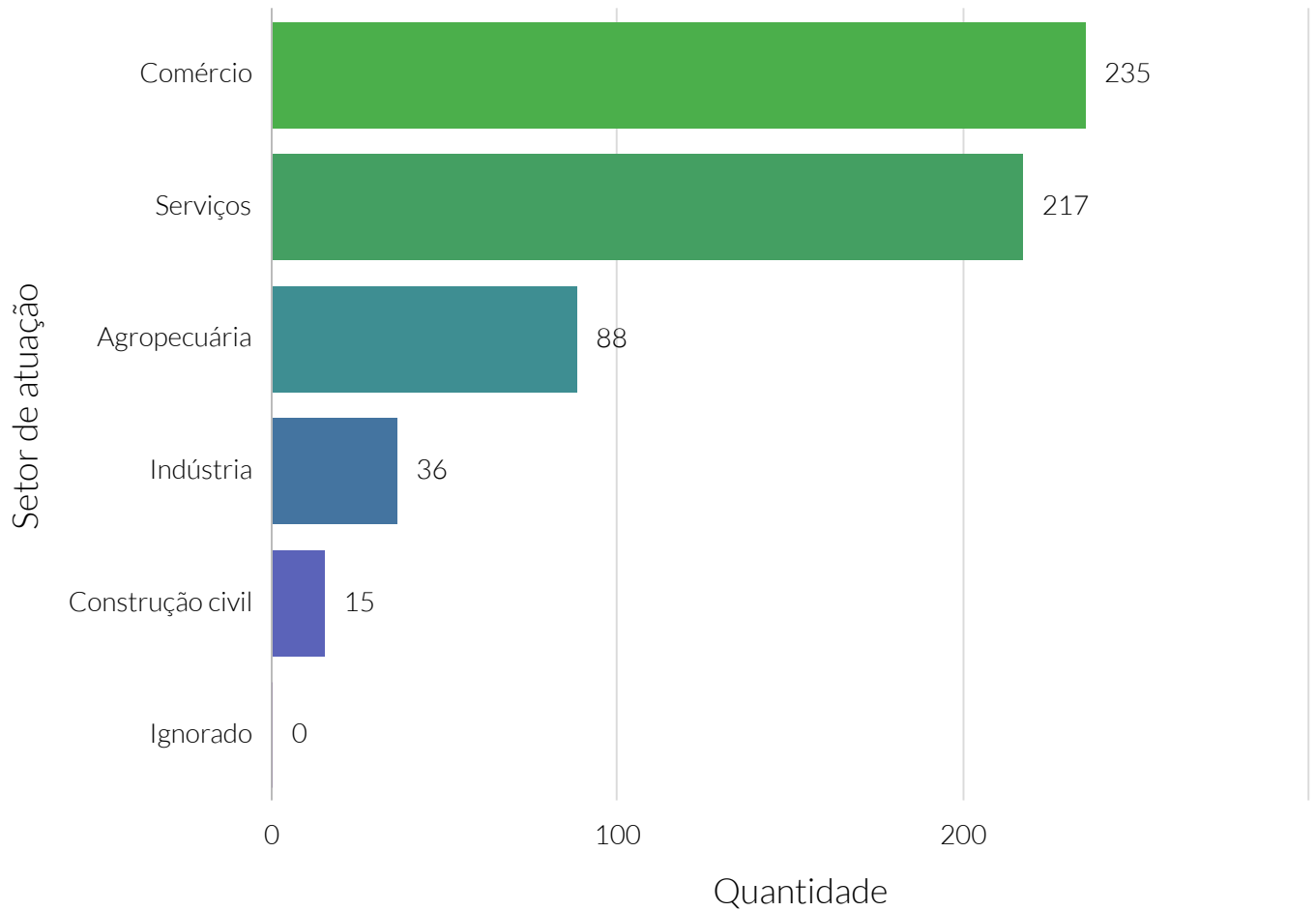

**Fonte:** Relação Anual de Informações Sociais (RAIS).

### Quantidade de empregos, por setor de atuação - 2019

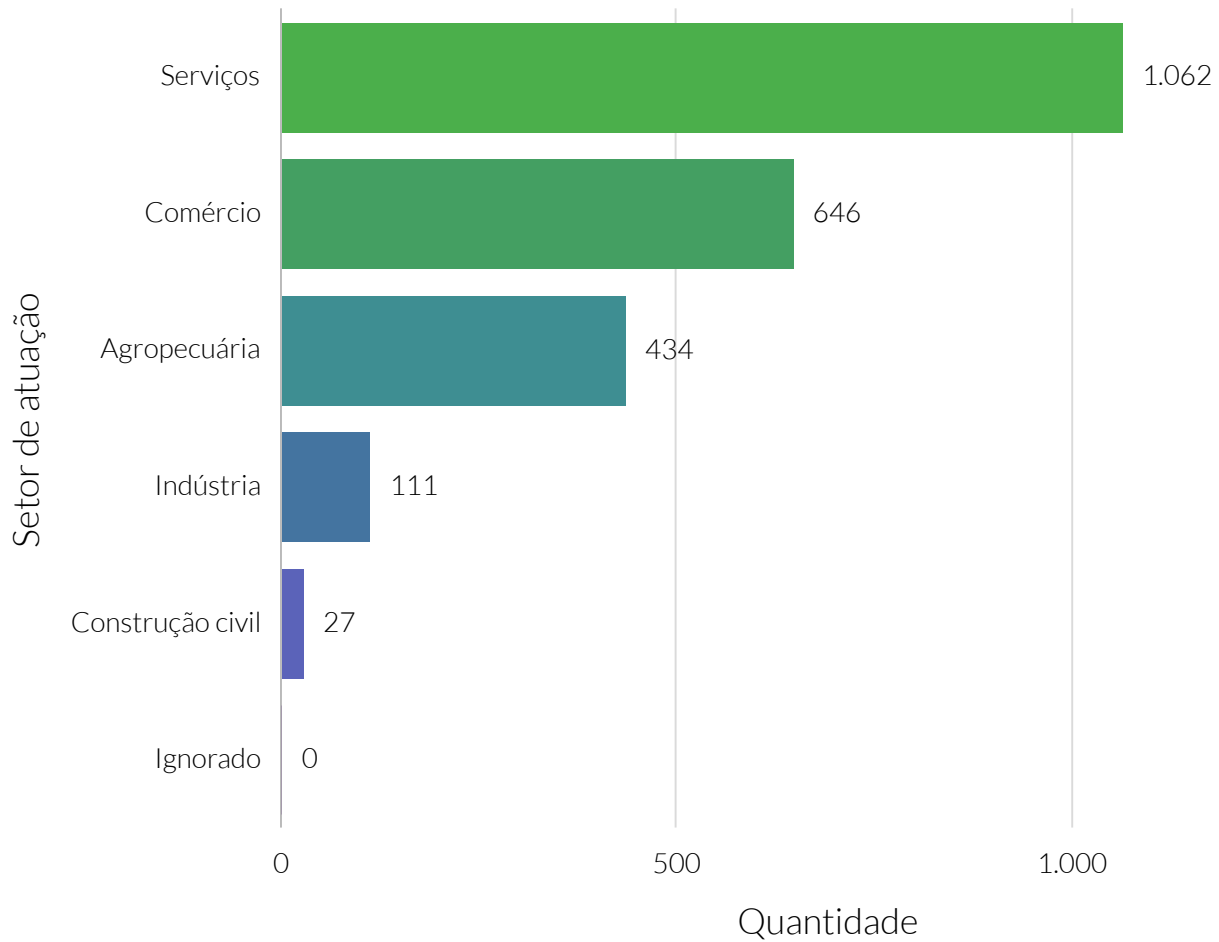

**Fonte:** Relação Anual de Informações Sociais (RAIS).

### Quantidade relativa de empresas, por setor de atuação - 2019

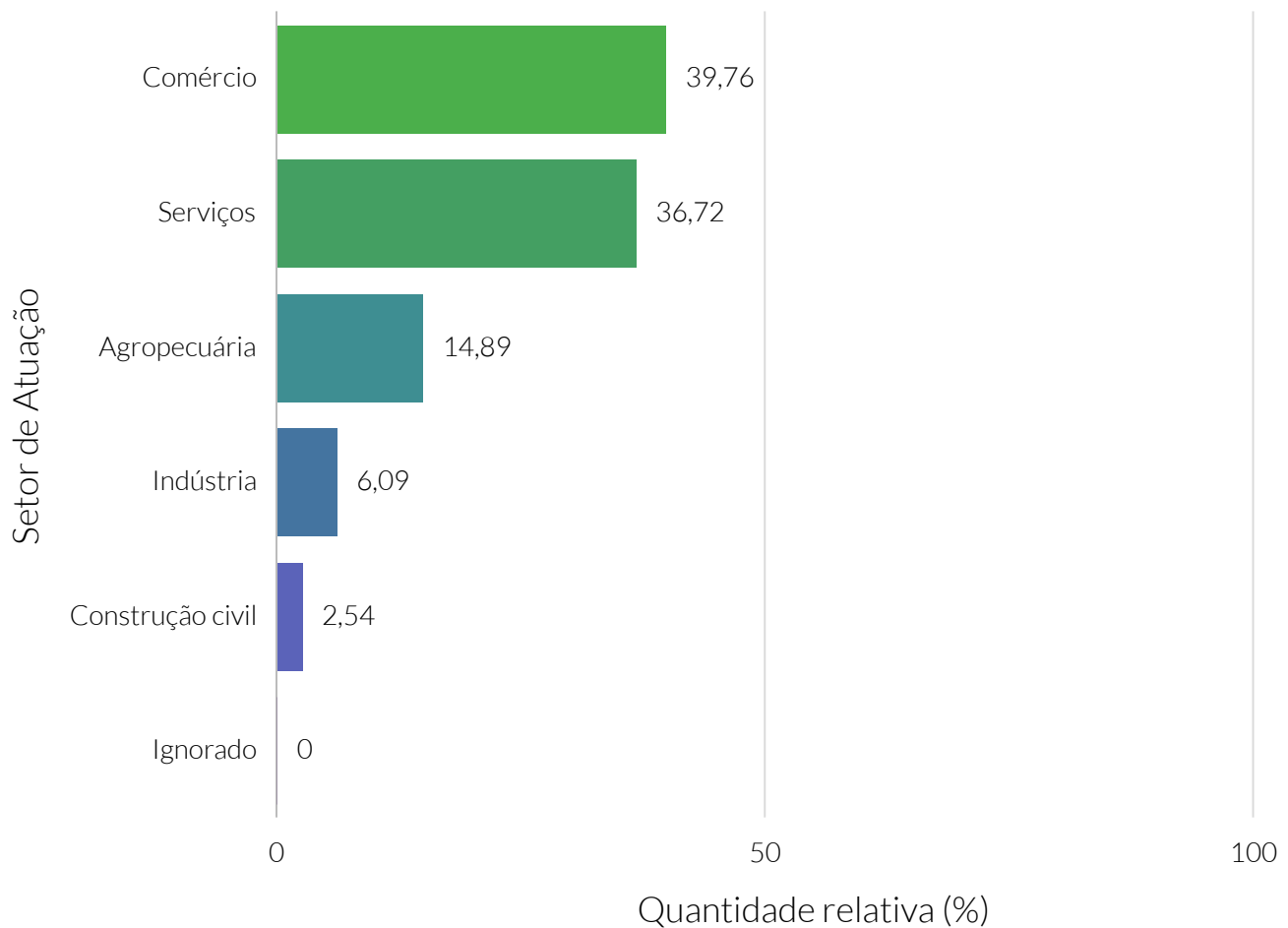

**Fonte:** Relação Anual de Informações Sociais (RAIS).

### Quantidade relativa de empregos, por setor de atuação - 2019

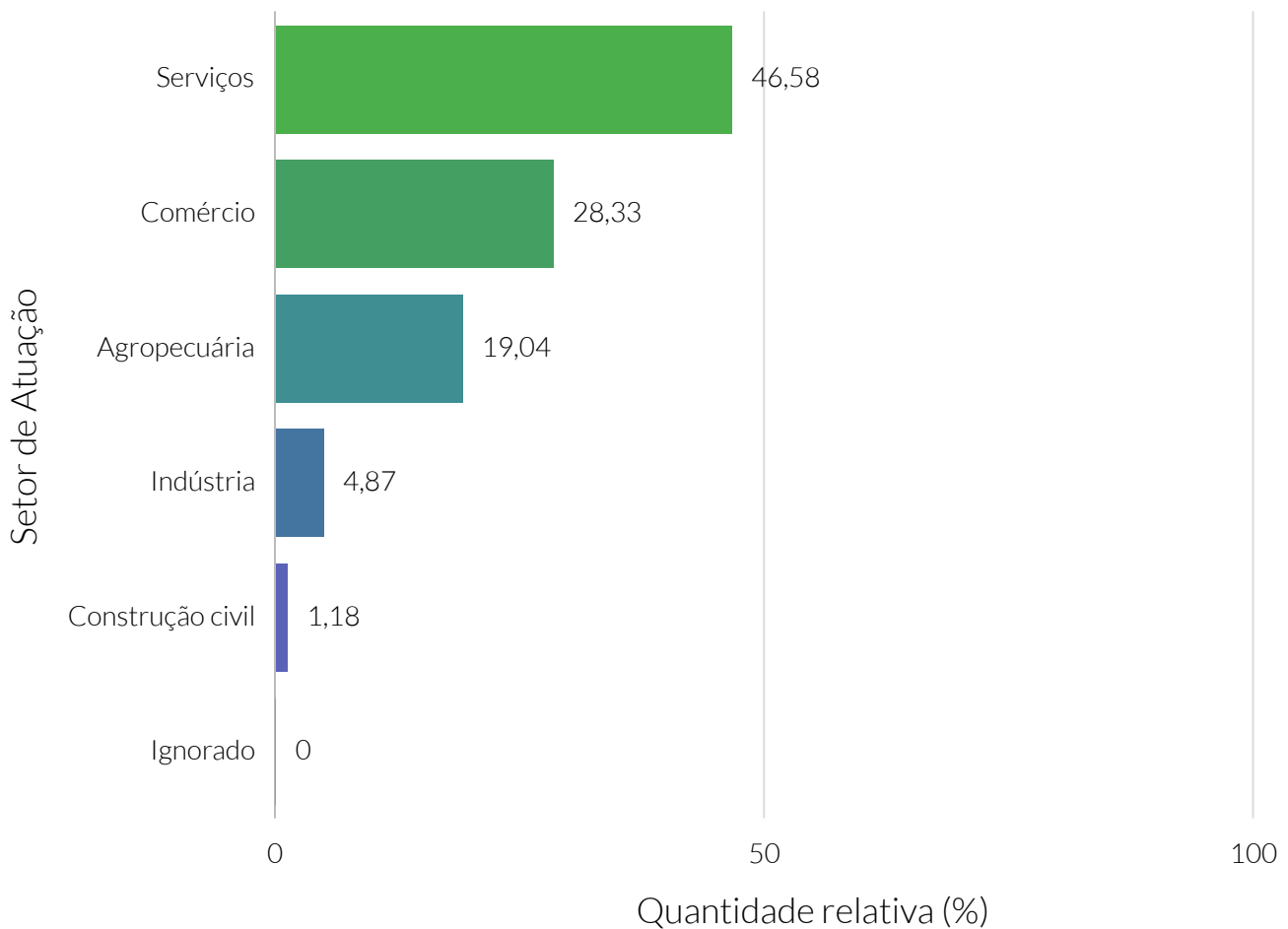

**Fonte:** Relação Anual de Informações Sociais (RAIS).

### Quantidade de empresas, por seções de atividades econômicas da CNAE - 2019

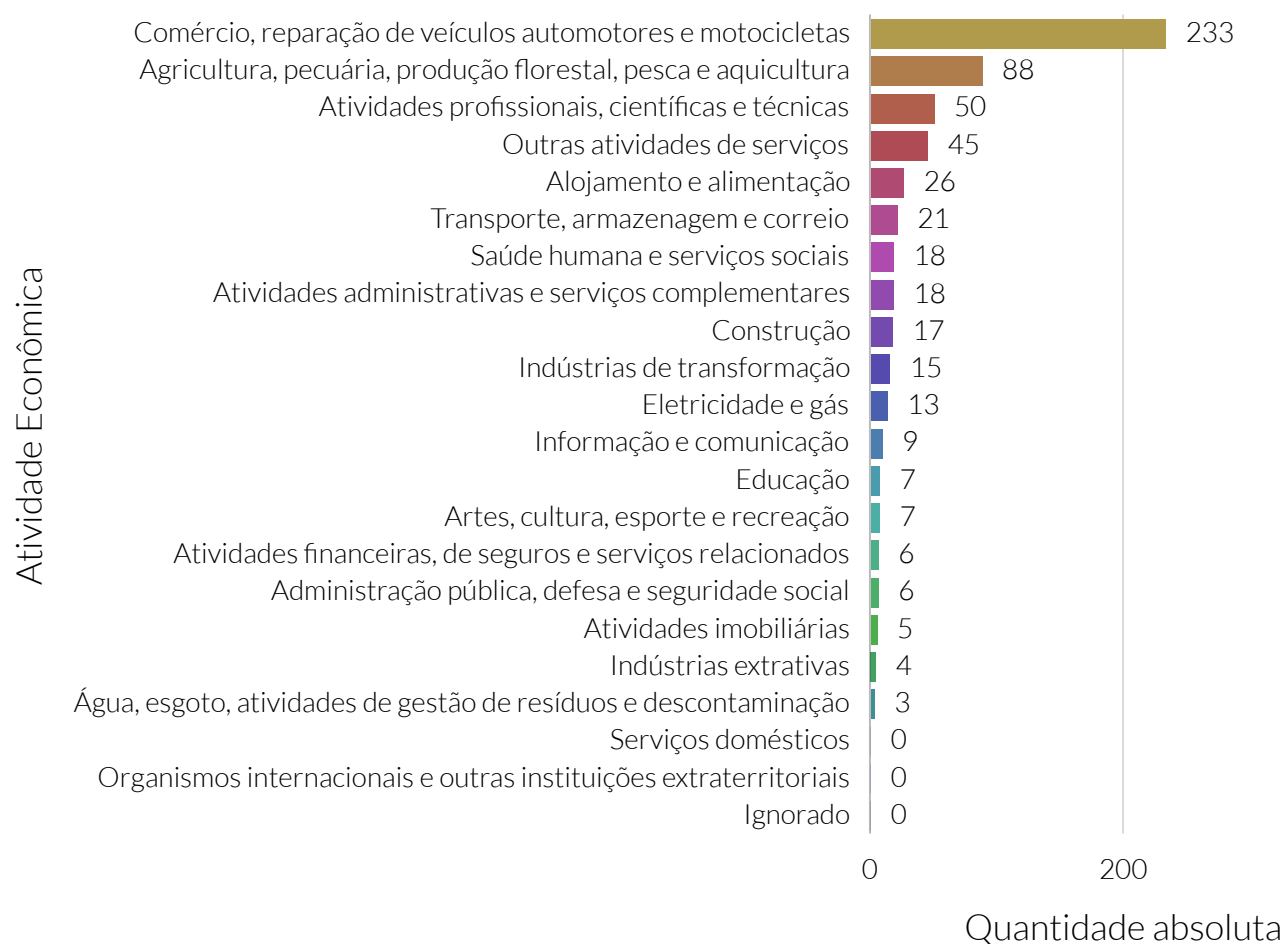

**Fonte:** Relação Anual de Informações Sociais (RAIS).

**Nota:** CNAE – Classificação Nacional de Atividades Econômicas.



### Quantidade de empregos, por seções de atividades econômicas da CNAE - 2019

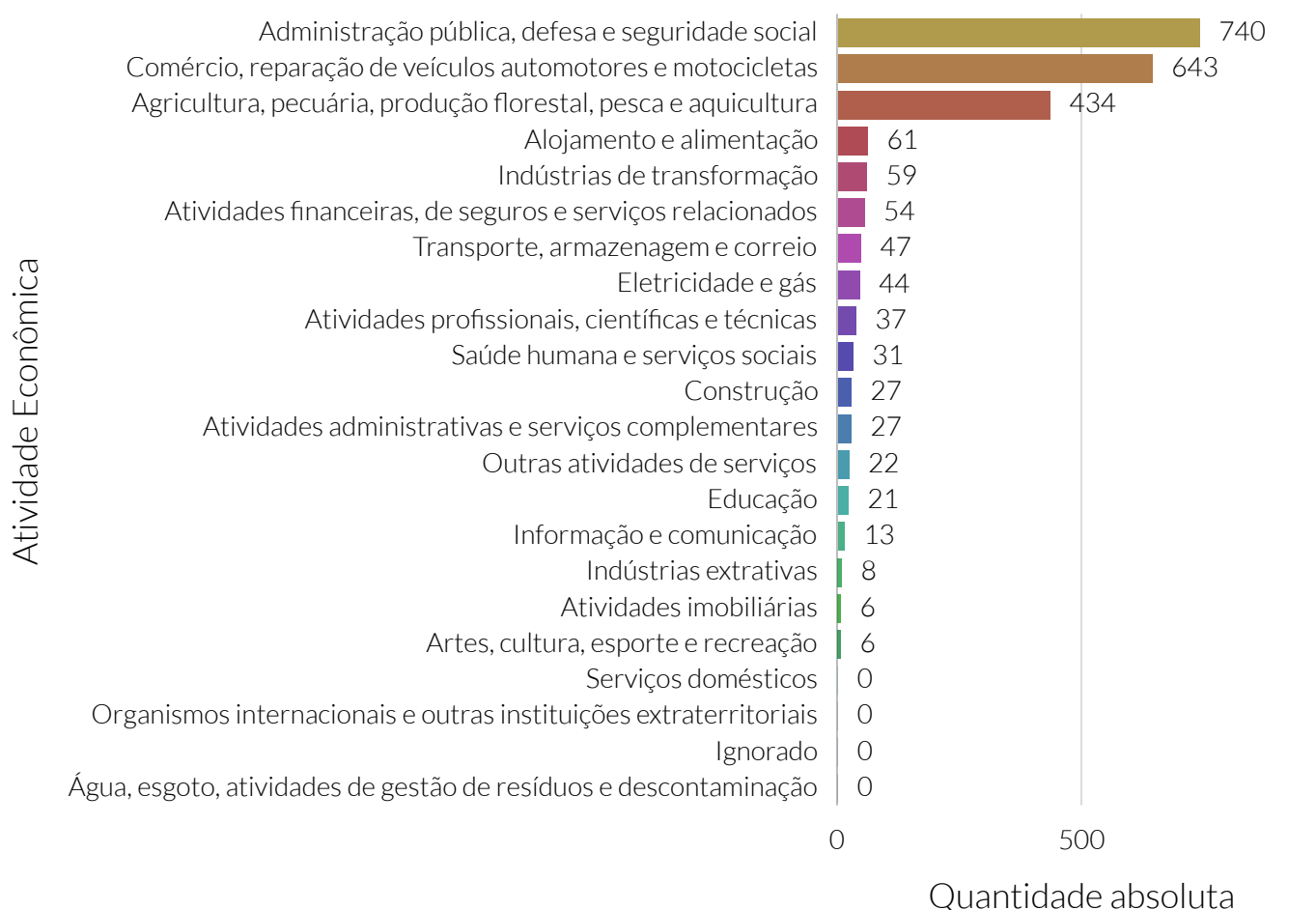

**Fonte:** Relação Anual de Informações Sociais (RAIS).

**Nota:** CNAE – Classificação Nacional de Atividades Econômicas.

### Quantidade de admitidos no mercado de trabalho formal



**Fonte:** Cadastro Geral de Empregados e Desempregados (CAGED).

### Quantidade de admitidos no mercado de trabalho formal

Período	Quantidade de admitidos
Janeiro de 2020	36
Fevereiro de 2020	36
Março de 2020	21
Abril de 2020	12
Mai de 2020	21
Junho de 2020	30
Julho de 2020	39
Agosto de 2020	26
Setembro de 2020	37
Outubro de 2020	30
Novembro de 2020	24
Dezembro de 2020	29
Janeiro de 2021	39
Fevereiro de 2021	39
Março de 2021	47
Abril de 2021	31
Mai de 2021	38

### Quantidade de desligados no mercado de trabalho formal

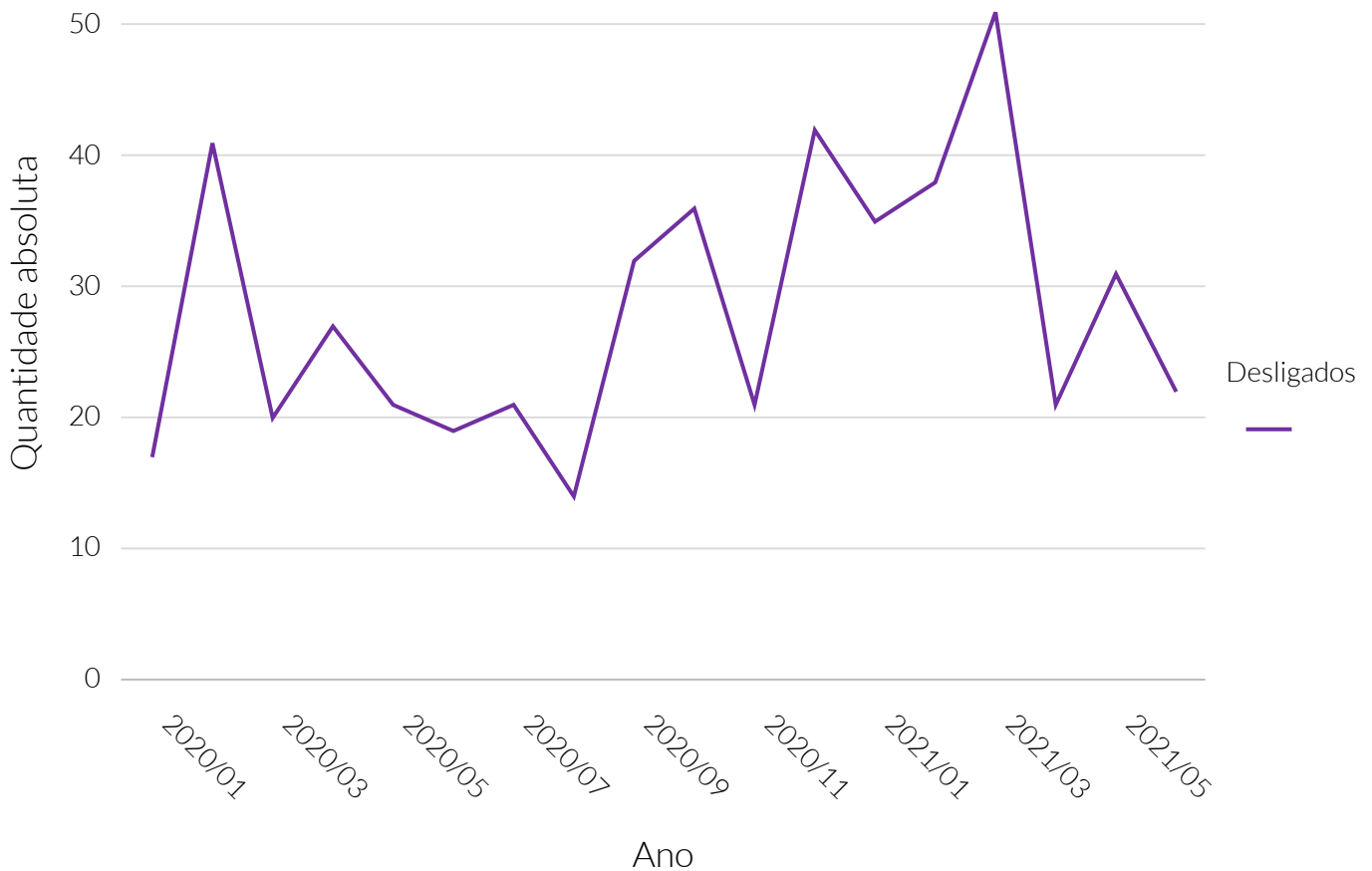

**Fonte:** Cadastro Geral de Empregados e Desempregados (CAGED).

### Quantidade de desligados no mercado de trabalho formal

Período	Quantidade de desligados
Janeiro de 2020	17
Fevereiro de 2020	41
Março de 2020	20
Abril de 2020	27
Mai de 2020	21
Junho de 2020	19
Julho de 2020	21
Agosto de 2020	14
Setembro de 2020	32
Outubro de 2020	36
Novembro de 2020	21
Dezembro de 2020	42
Janeiro de 2021	35
Fevereiro de 2021	38
Março de 2021	51
Abril de 2021	21
Mai de 2021	31

### Saldo de admitidos e desligados no mercado de trabalho formal

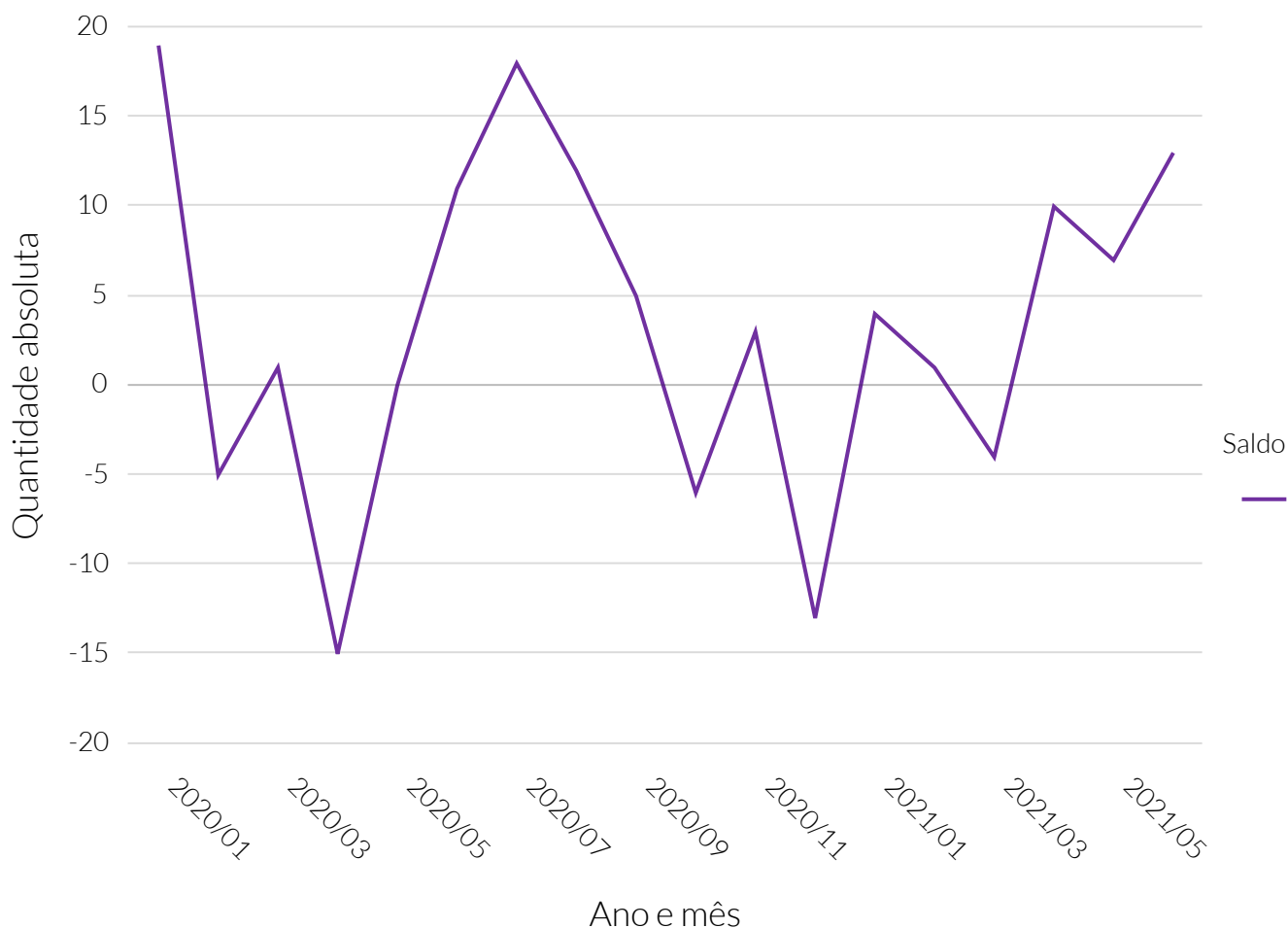

Fonte: Cadastro Geral de Empregados e Desempregados (CAGED).

### Saldo de admitidos e desligados no mercado de trabalho formal

Período	Saldo de empregos
Janeiro de 2020	19
Fevereiro de 2020	-5
Março de 2020	1
Abril de 2020	-15
Mai de 2020	0
Junho de 2020	11
Julho de 2020	18
Agosto de 2020	12
Setembro de 2020	5
Outubro de 2020	-6
Novembro de 2020	3
Dezembro de 2020	-13
Janeiro de 2021	4
Fevereiro de 2021	1
Março de 2021	-4
Abril de 2021	10
Mai de 2021	7

# Setor Primário

## Lavoura permanente

No ano de 2019, segundo o Instituto Brasileiro de Geografia e Estatística (IBGE), o valor total referente à produção local da lavoura permanente no município de Dianópolis foi de R\$4.252.000. Isso colocou o município na 5ª posição no estado.



### Valor (R\$) da produção local da lavoura permanente

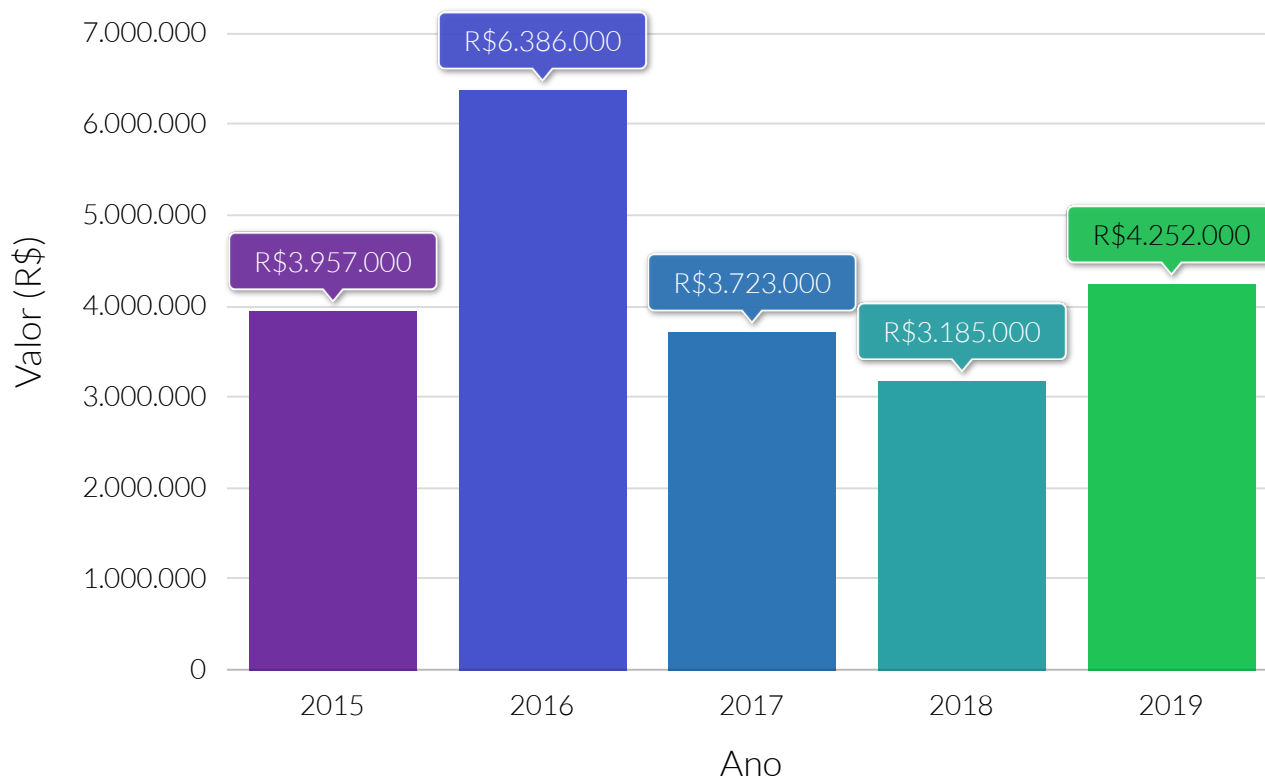

**Fonte:** Instituto Brasileiro de Geografia e Estatística (IBGE).

### Quantidade da produção do município da lavoura permanente, por tipologia - 2019

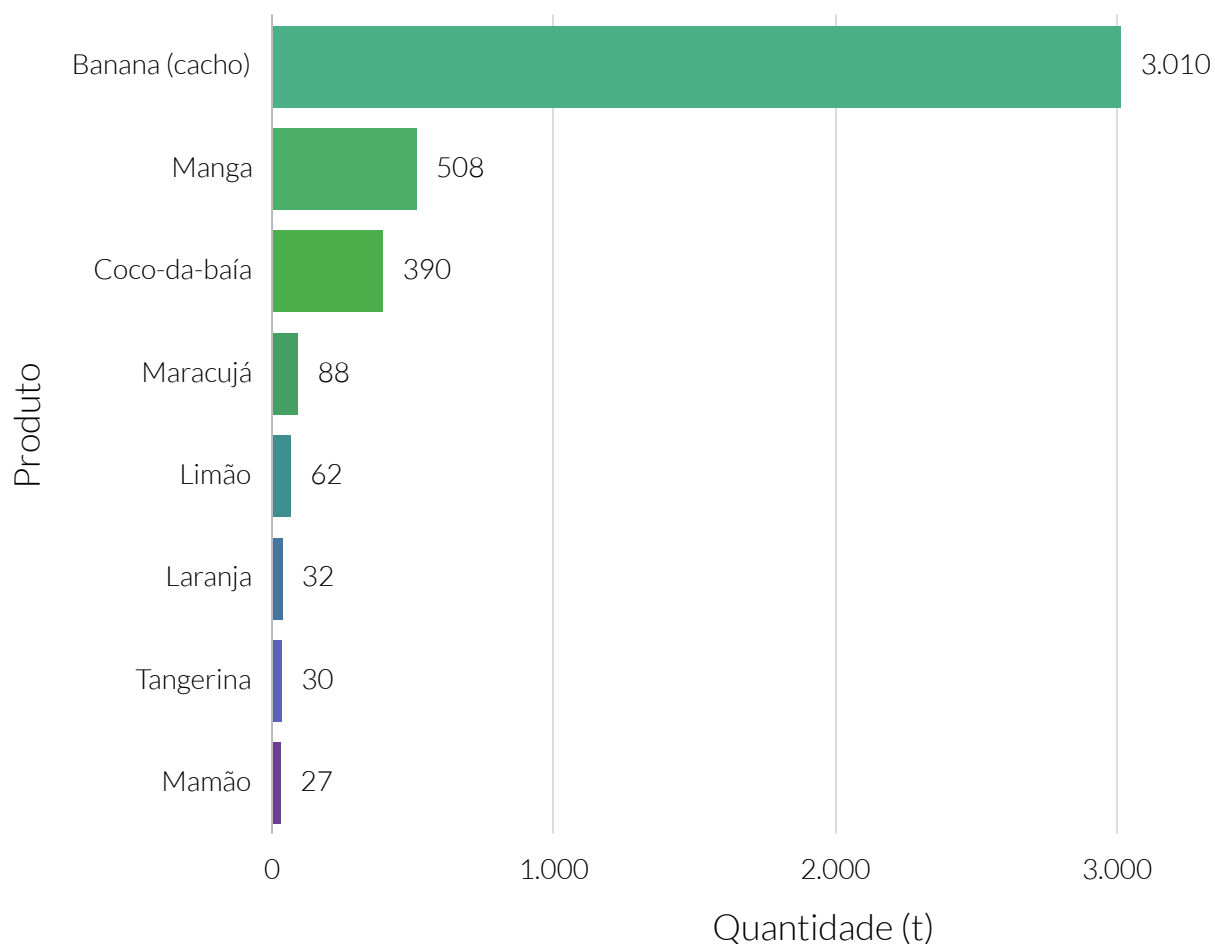

**Fonte:** Instituto Brasileiro de Geografia e Estatística (IBGE).

Valor relativo do valor (R\$) da produção local da lavoura permanente, por tipologia - 2019

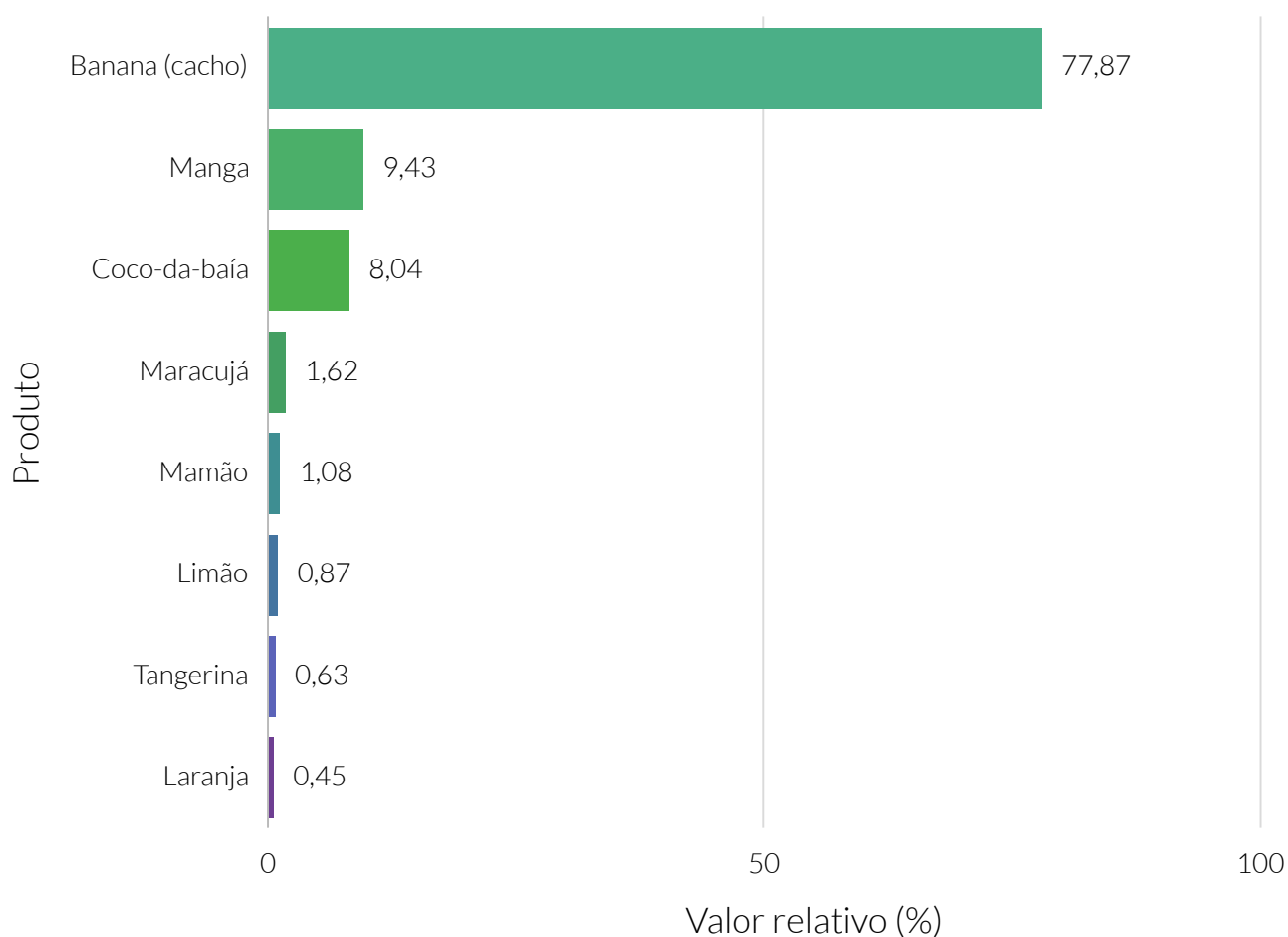

**Fonte:** Instituto Brasileiro de Geografia e Estatística (IBGE).

# Setor Primário

## Lavoura permanente

Valor (R\$) da produção local da lavoura permanente, por tipologia - 2019

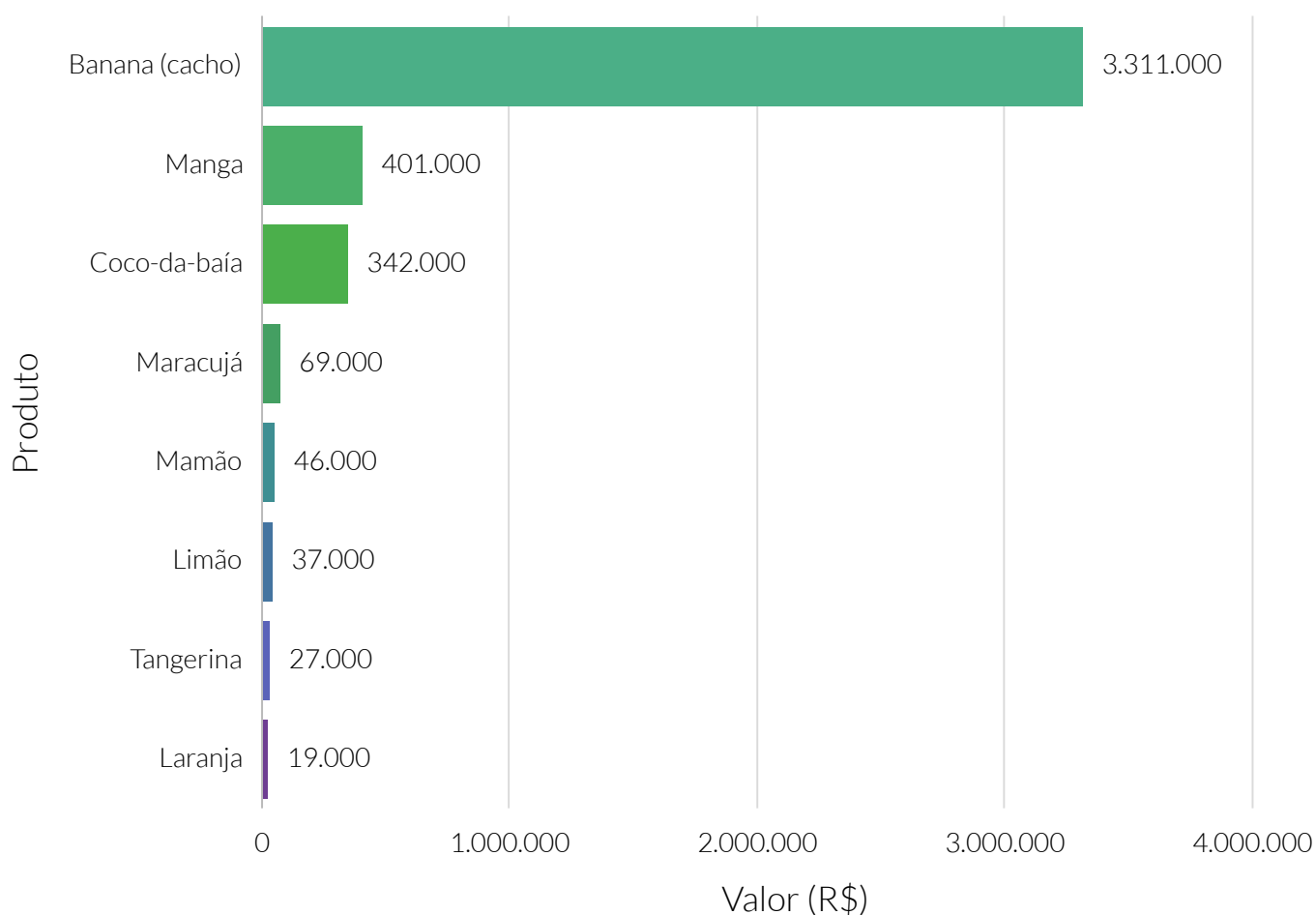

**Fonte:** Instituto Brasileiro de Geografia e Estatística (IBGE).

Quantidade relativa, ao estado, da produção do município da lavoura permanente, por tipologia - 2019

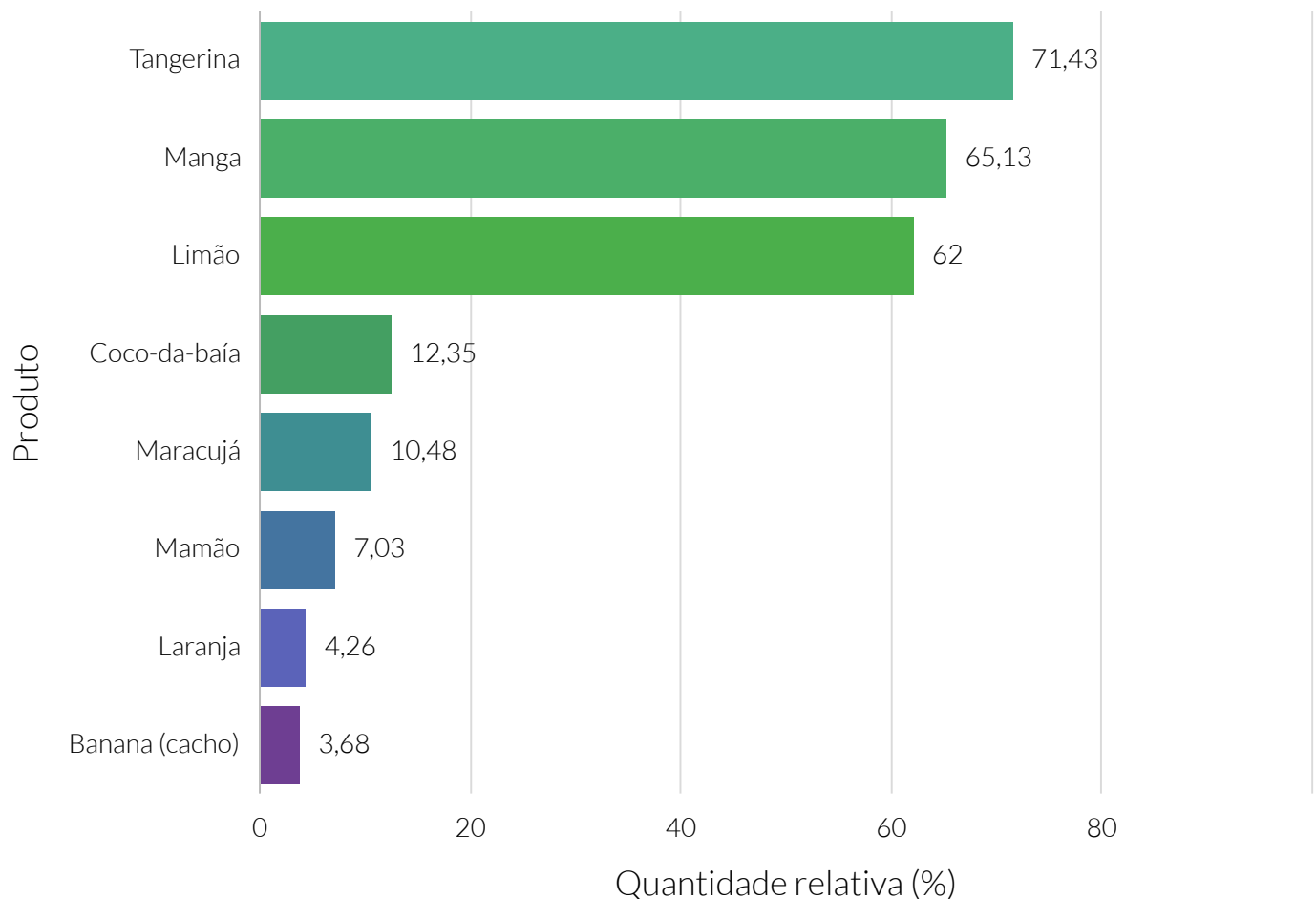

**Fonte:** Instituto Brasileiro de Geografia e Estatística (IBGE).

# Setor Primário

## Lavoura temporária

No ano de 2019, segundo o Instituto Brasileiro de Geografia e Estatística (IBGE), o valor total da produção na lavoura temporária local foi de R\$8.515.000 no município de Dianópolis. Isso colocou o município na 66ª posição no estado.

### Valor (R\$) da produção local da lavoura temporária

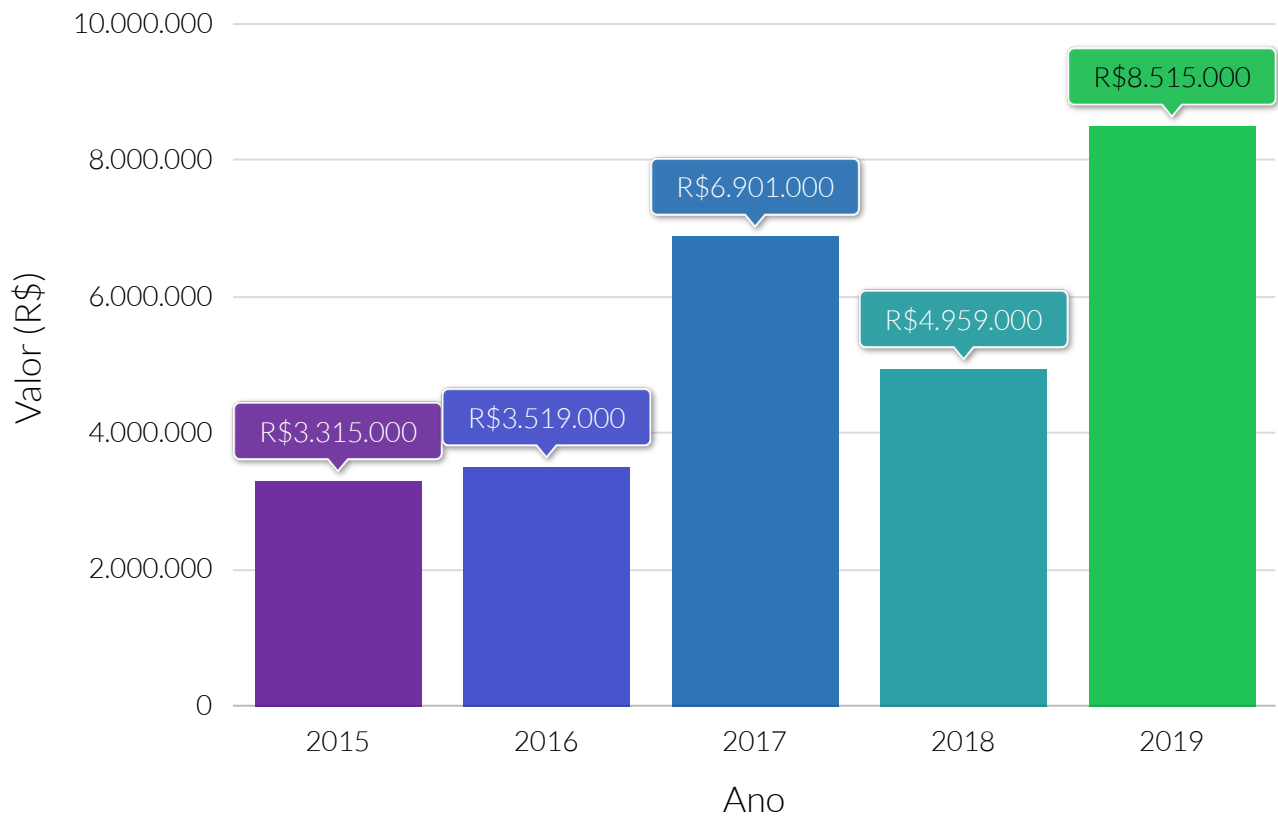

**Fonte:** Instituto Brasileiro de Geografia e Estatística (IBGE).

### Quantidade (t) produzida da lavoura temporária, por tipologia - 2019

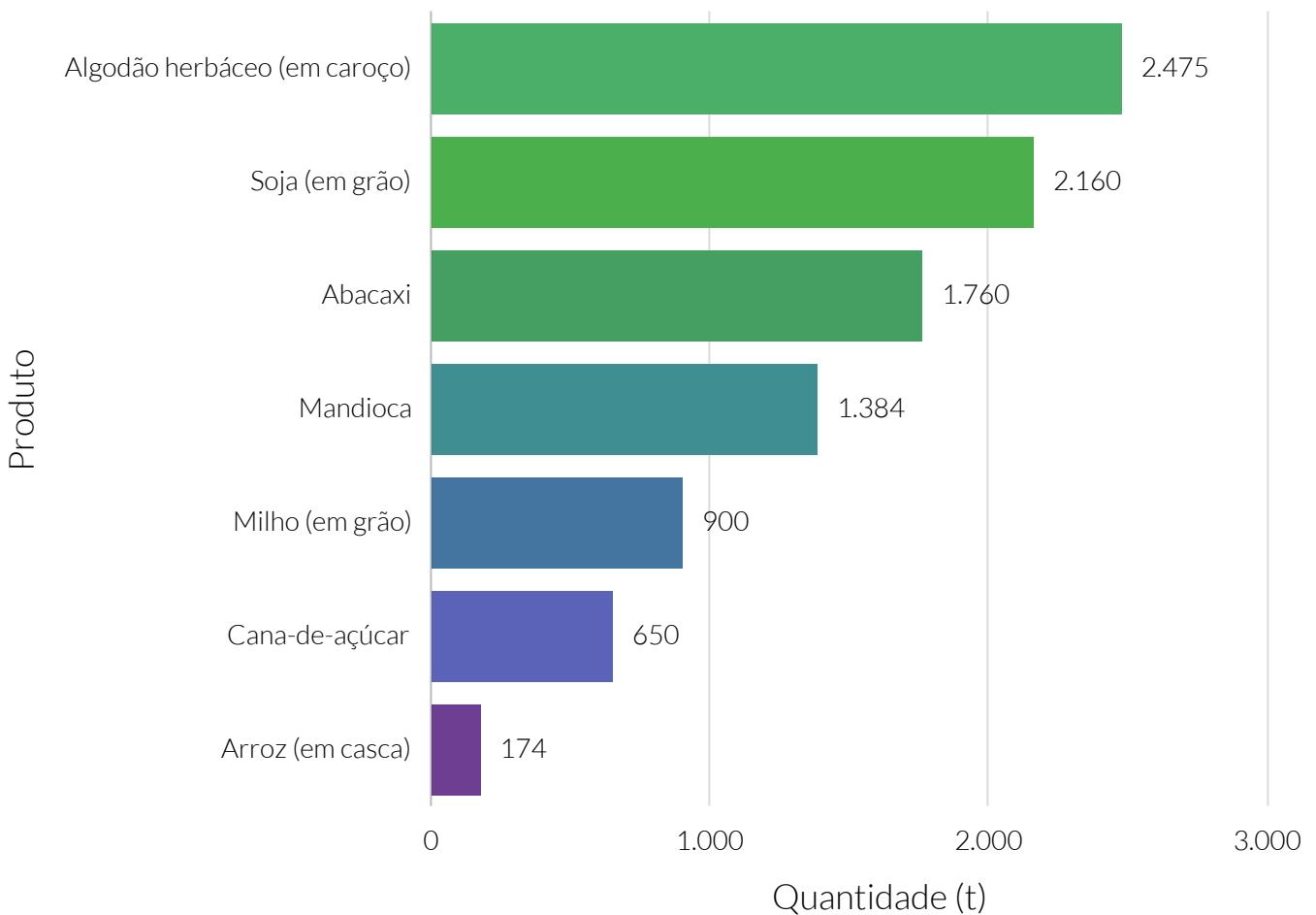

**Fonte:** Instituto Brasileiro de Geografia e Estatística (IBGE).



### Valor relativo do valor (R\$) da produção local da lavoura temporária, por tipologia - 2019

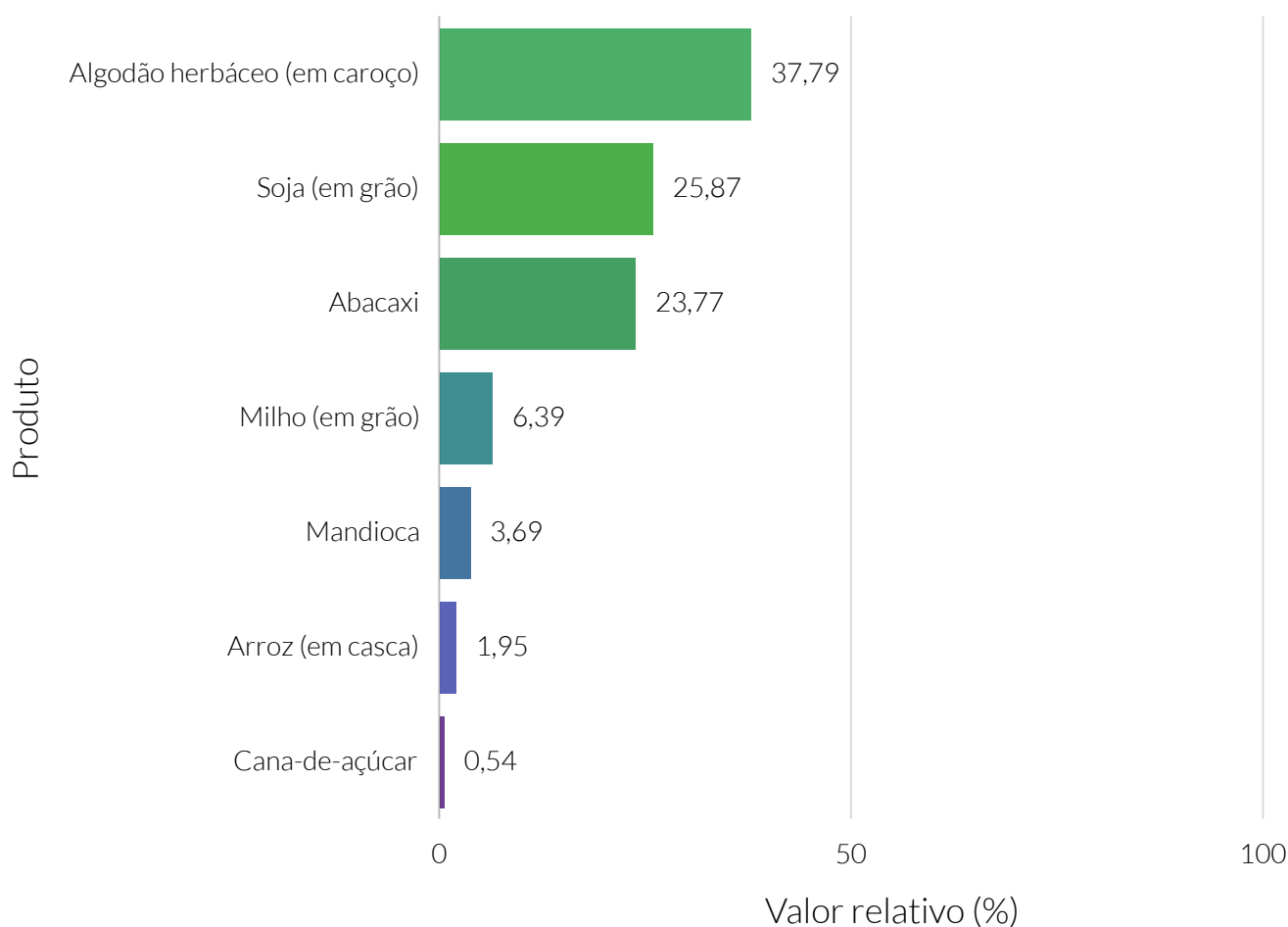

**Fonte:** Instituto Brasileiro de Geografia e Estatística (IBGE).

### Valor (R\$) da produção local da lavoura temporária, por tipologia - 2019

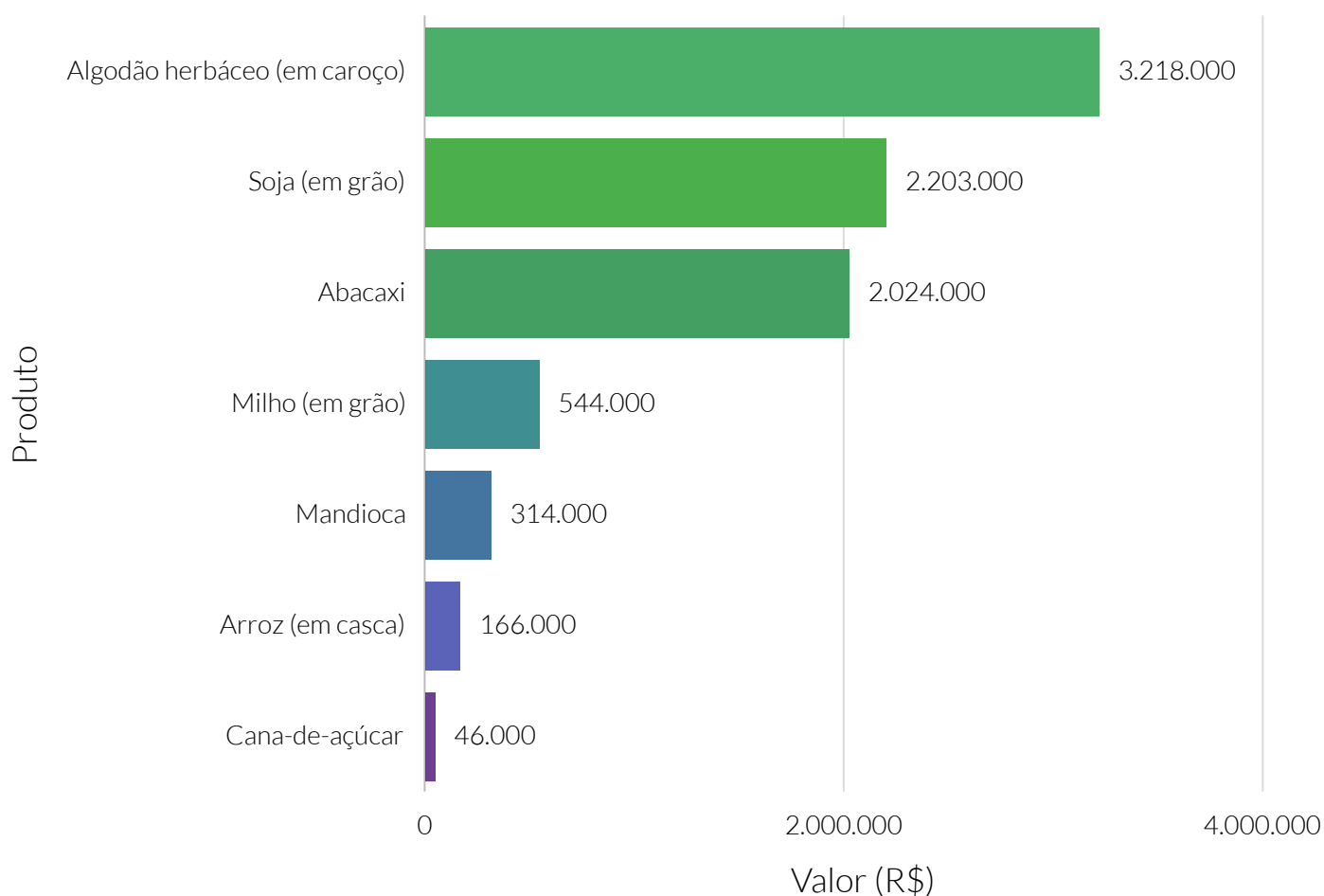

**Fonte:** Instituto Brasileiro de Geografia e Estatística (IBGE).

Quantidade relativa, ao estado, da produção do município da lavoura temporária, por tipologia - 2019

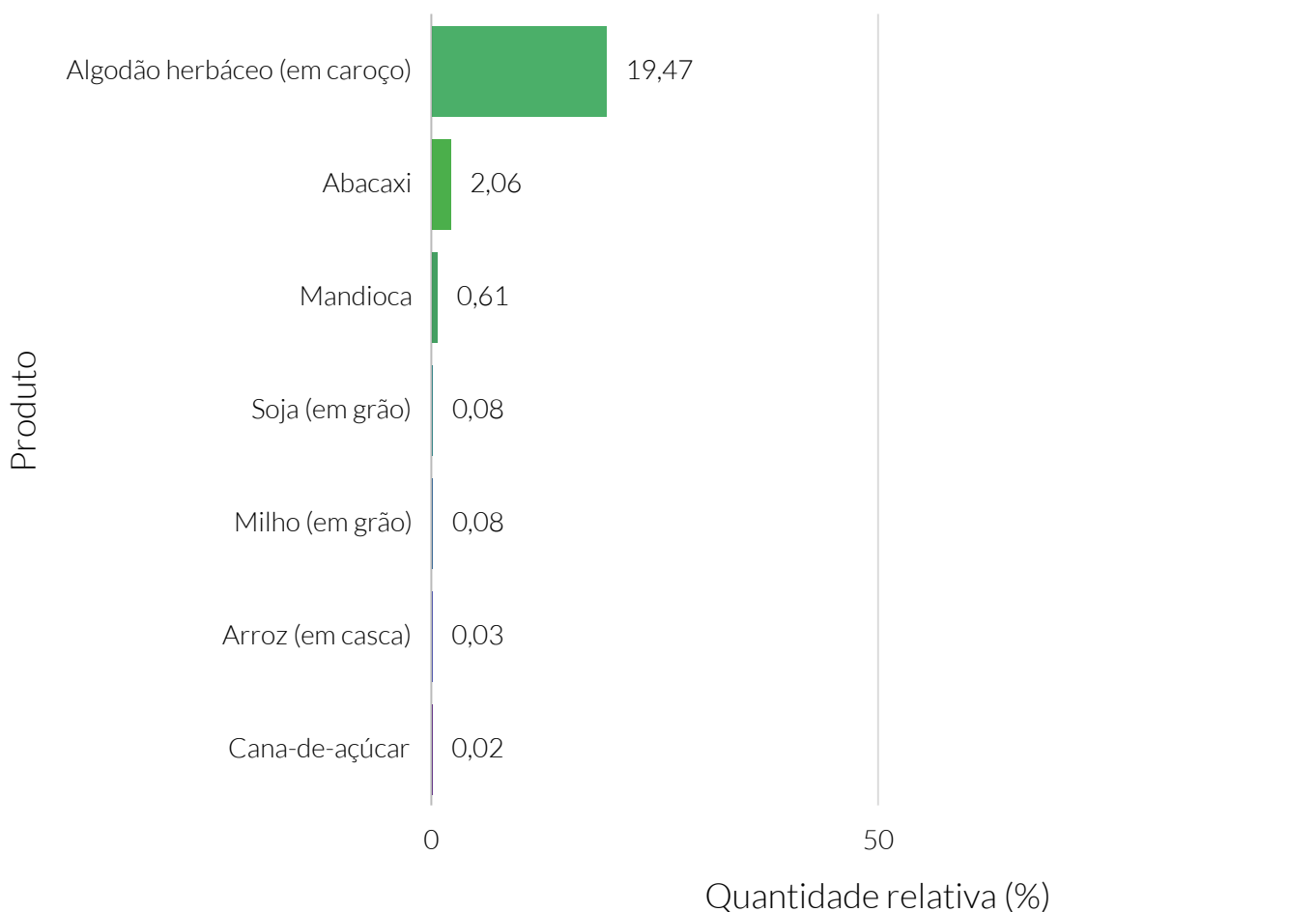

**Fonte:** Instituto Brasileiro de Geografia e Estatística (IBGE).

# Setor Primário

## Pecuária

No ano de 2019, segundo o Instituto Brasileiro de Geografia e Estatística (IBGE), o valor da produção da pecuária no município de Dianópolis representou um total de R\$4.389.000. Isso colocou o município na 46ª posição no estado.

### Valor (R\$) da produção local da pecuária

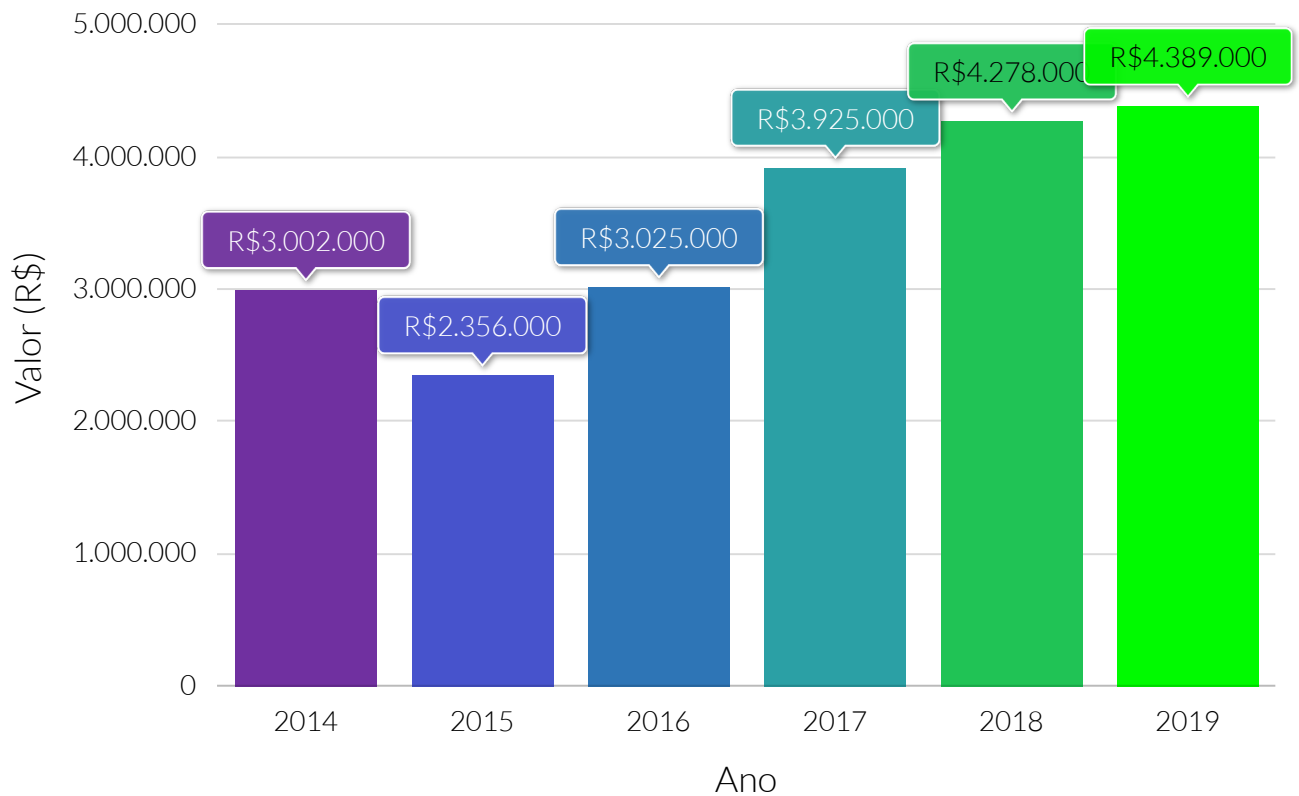

**Fonte:** Instituto Brasileiro de Geografia e Estatística (IBGE).

### Quantidade (t) produzida da pecuária, por tipologia - 2019

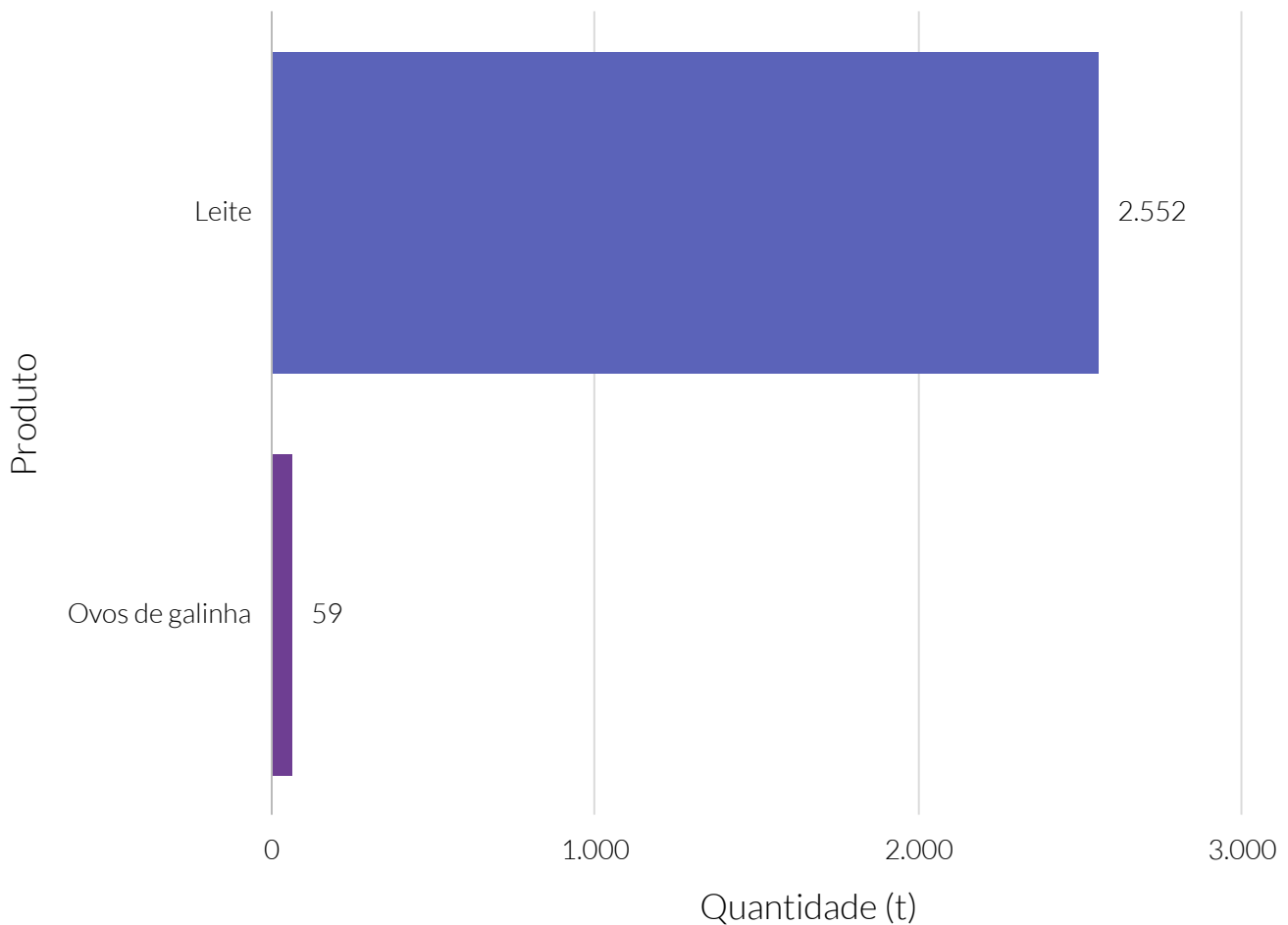

**Fonte:** Instituto Brasileiro de Geografia e Estatística (IBGE).

Valor relativo do valor (R\$) da produção local da pecuária, por tipologia - 2019

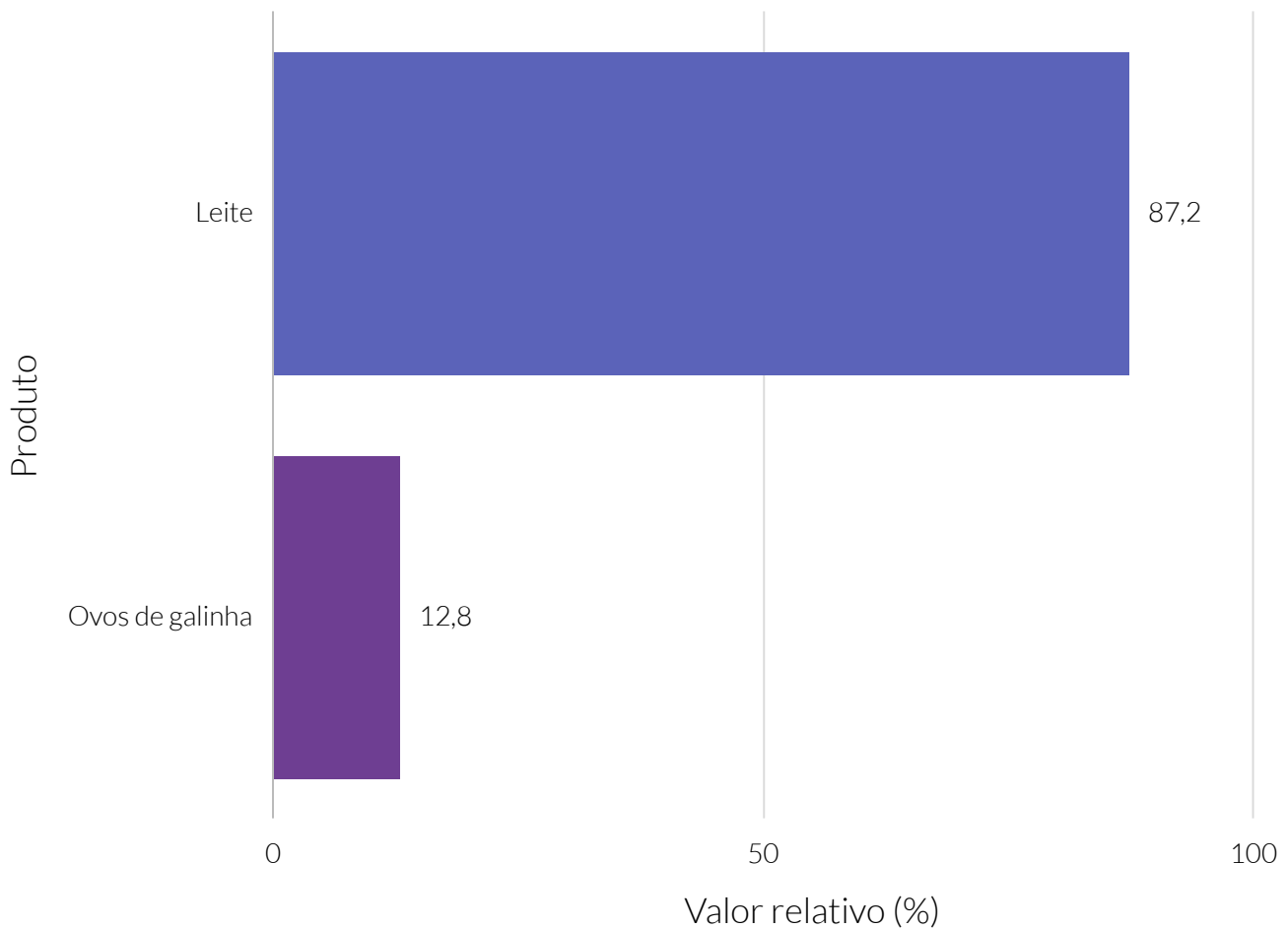

**Fonte:** Instituto Brasileiro de Geografia e Estatística (IBGE).

Valor (R\$) da produção local da pecuária, por tipologia - 2019

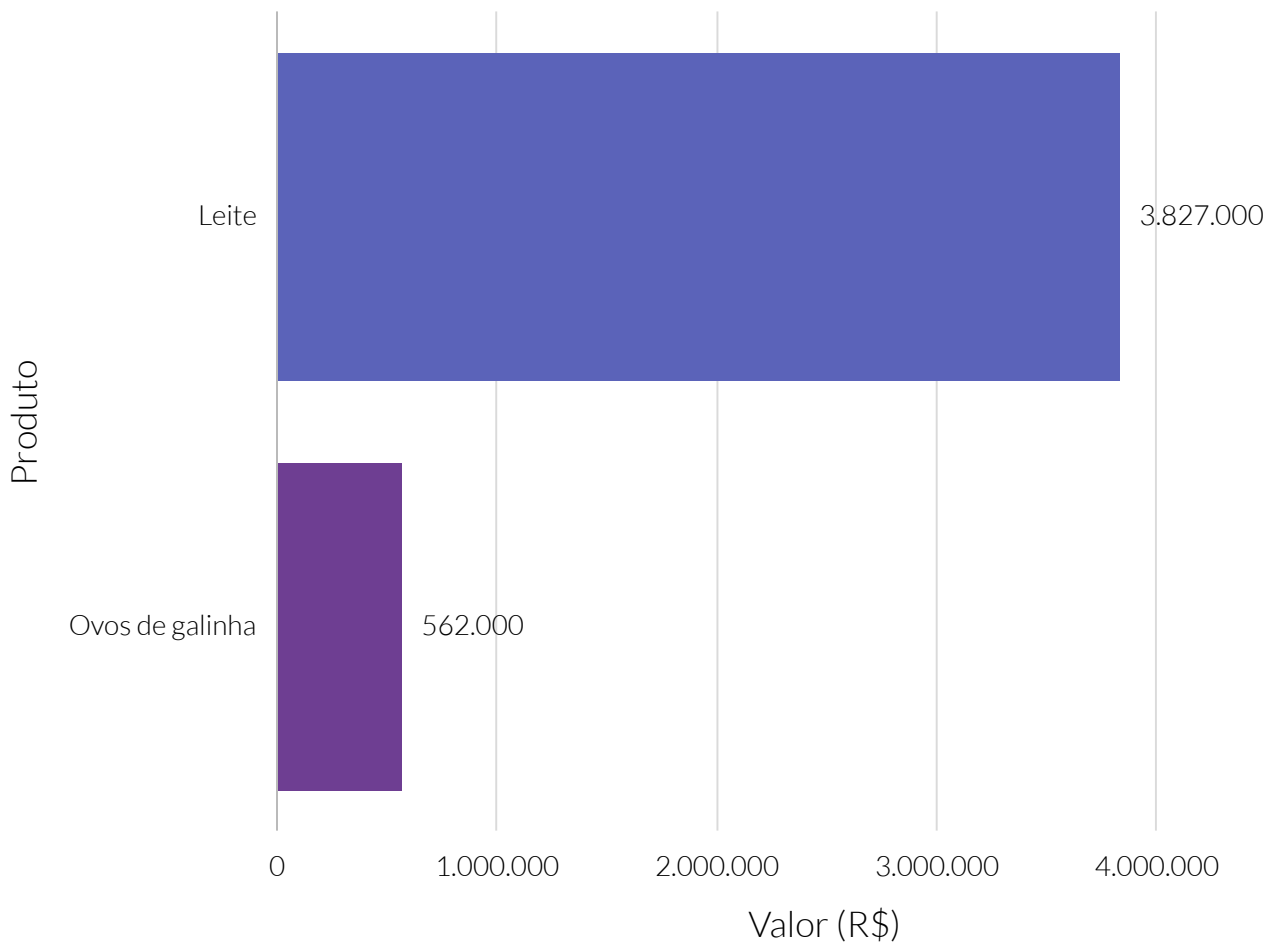

**Fonte:** Instituto Brasileiro de Geografia e Estatística (IBGE).



Quantidade relativa, ao estado, da produção do município da pecuária, por tipologia - 2019

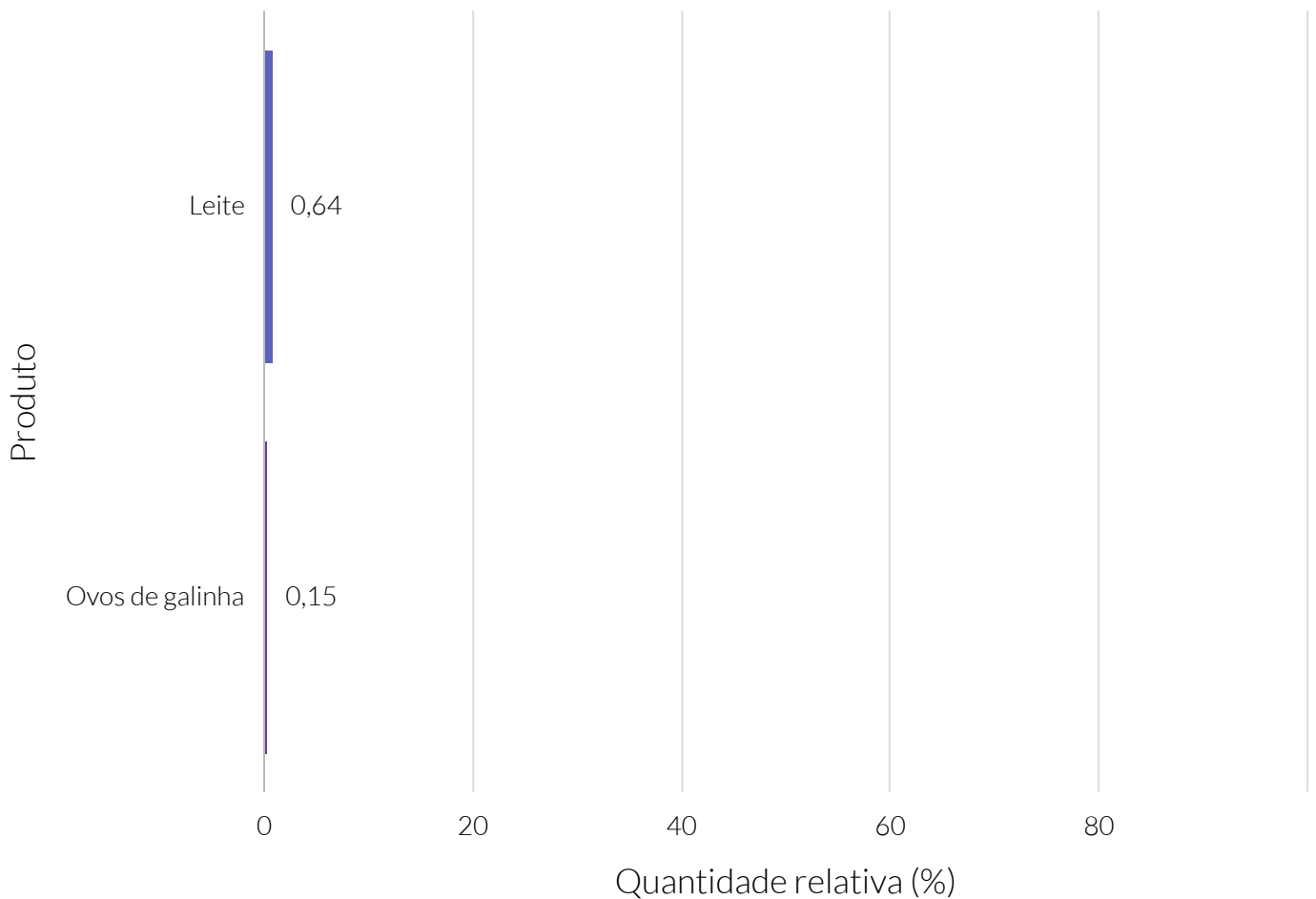

**Fonte:** Instituto Brasileiro de Geografia e Estatística (IBGE).

A produção local da extração vegetal no ano de 2019, segundo o Instituto Brasileiro de Geografia e Estatística (IBGE), foi equivalente a um total de R\$529.000 no município de Dianópolis. Isso colocou o município na 9ª posição no estado.

### Valor (R\$) da produção local da extração vegetal

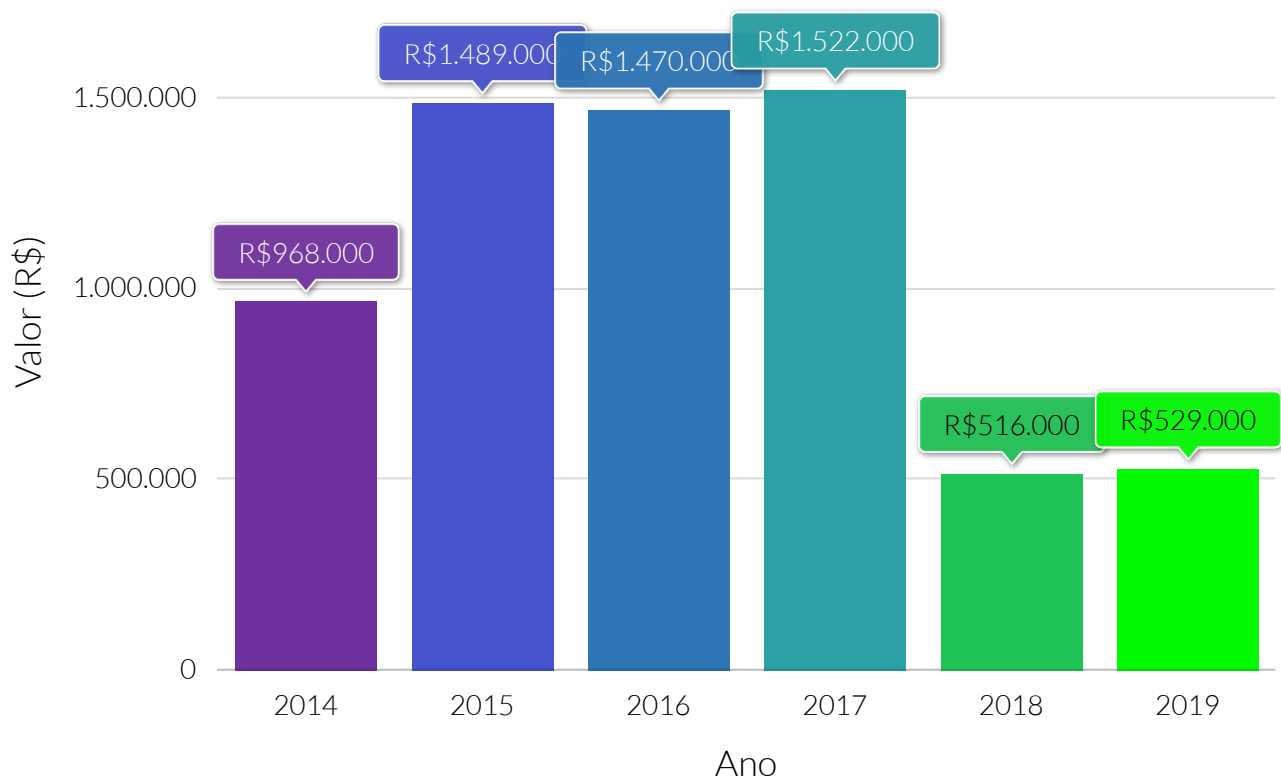

**Fonte:** Instituto Brasileiro de Geografia e Estatística (IBGE).

Quantidade (t) produzida da extração vegetal, por tipologia - 2019

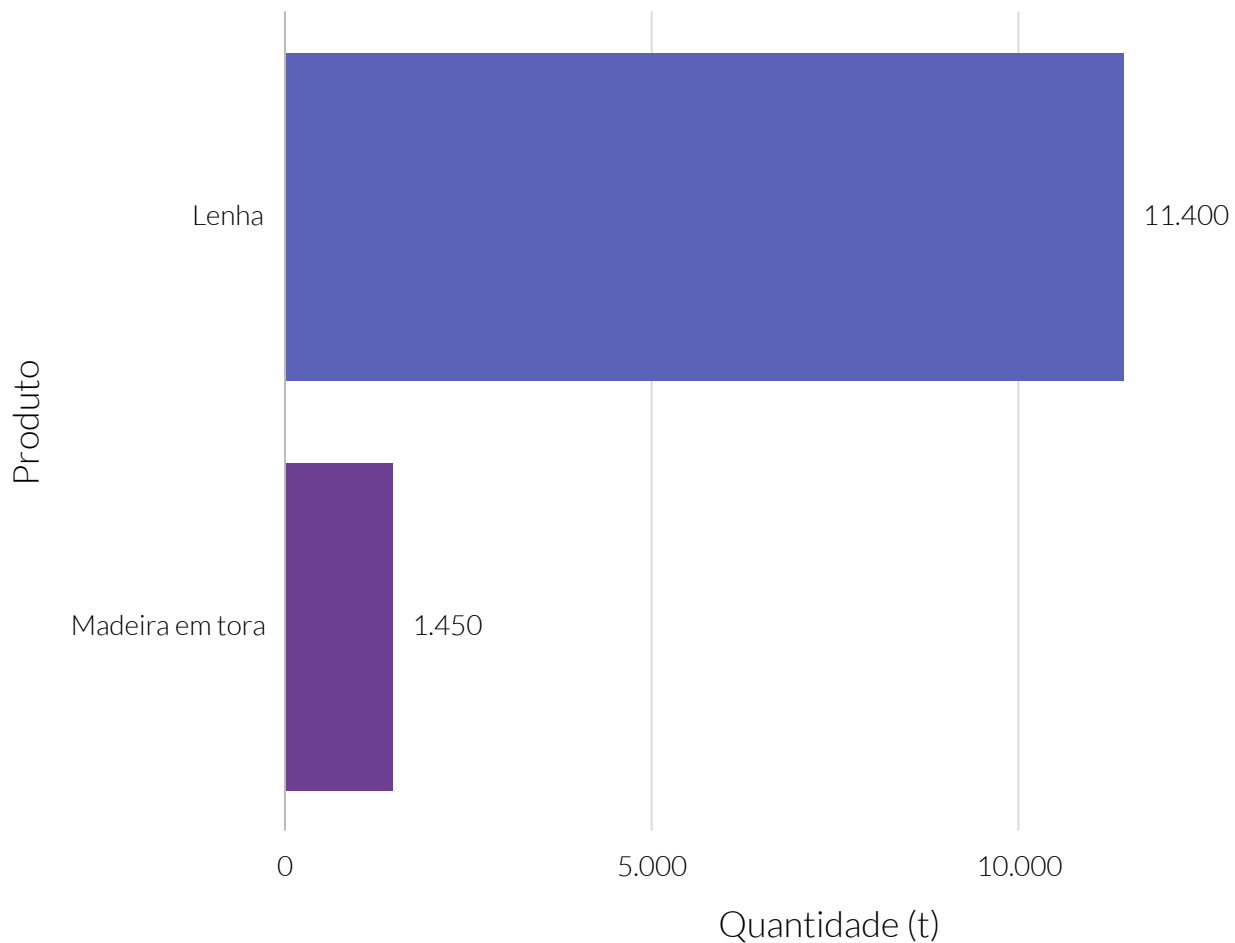

**Fonte:** Instituto Brasileiro de Geografia e Estatística (IBGE).

Valor relativo do valor (R\$) da produção local da extração vegetal, por tipologia - 2019

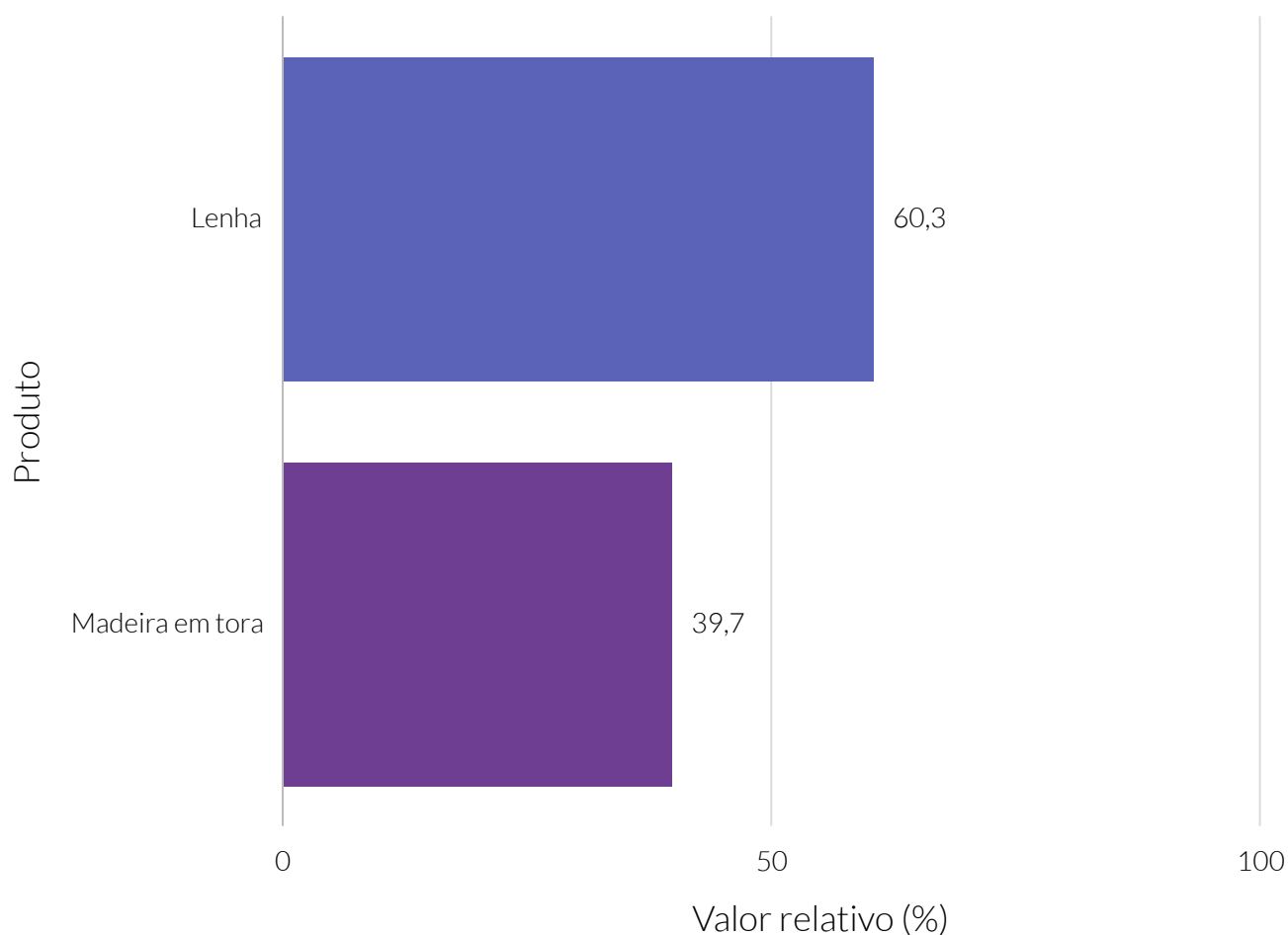

**Fonte:** Instituto Brasileiro de Geografia e Estatística (IBGE).

Valor (R\$) da produção local da extração vegetal, por tipologia - 2019

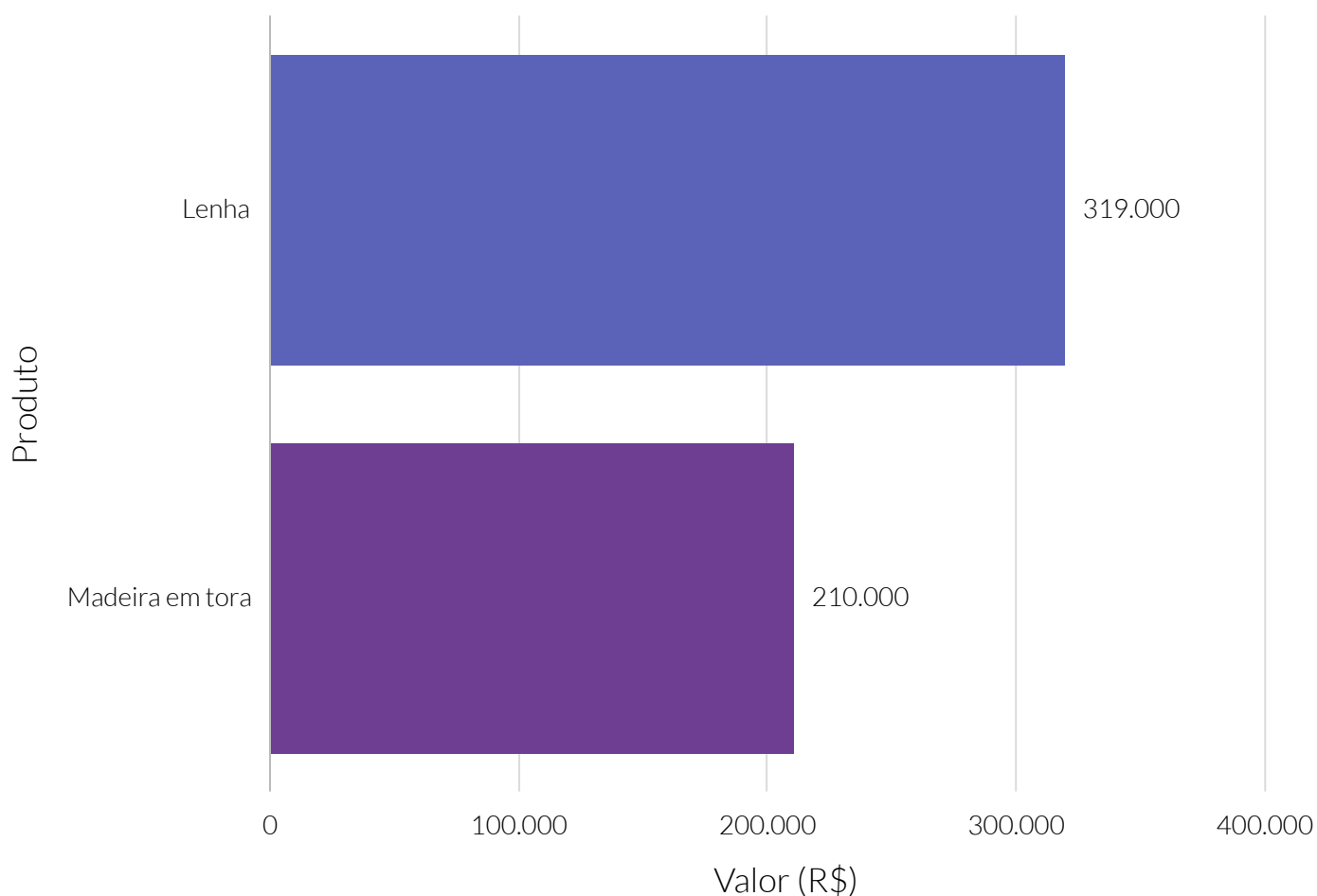

**Fonte:** Instituto Brasileiro de Geografia e Estatística (IBGE).

Quantidade relativa, ao estado, da produção do município da extração vegetal, por tipologia - 2019

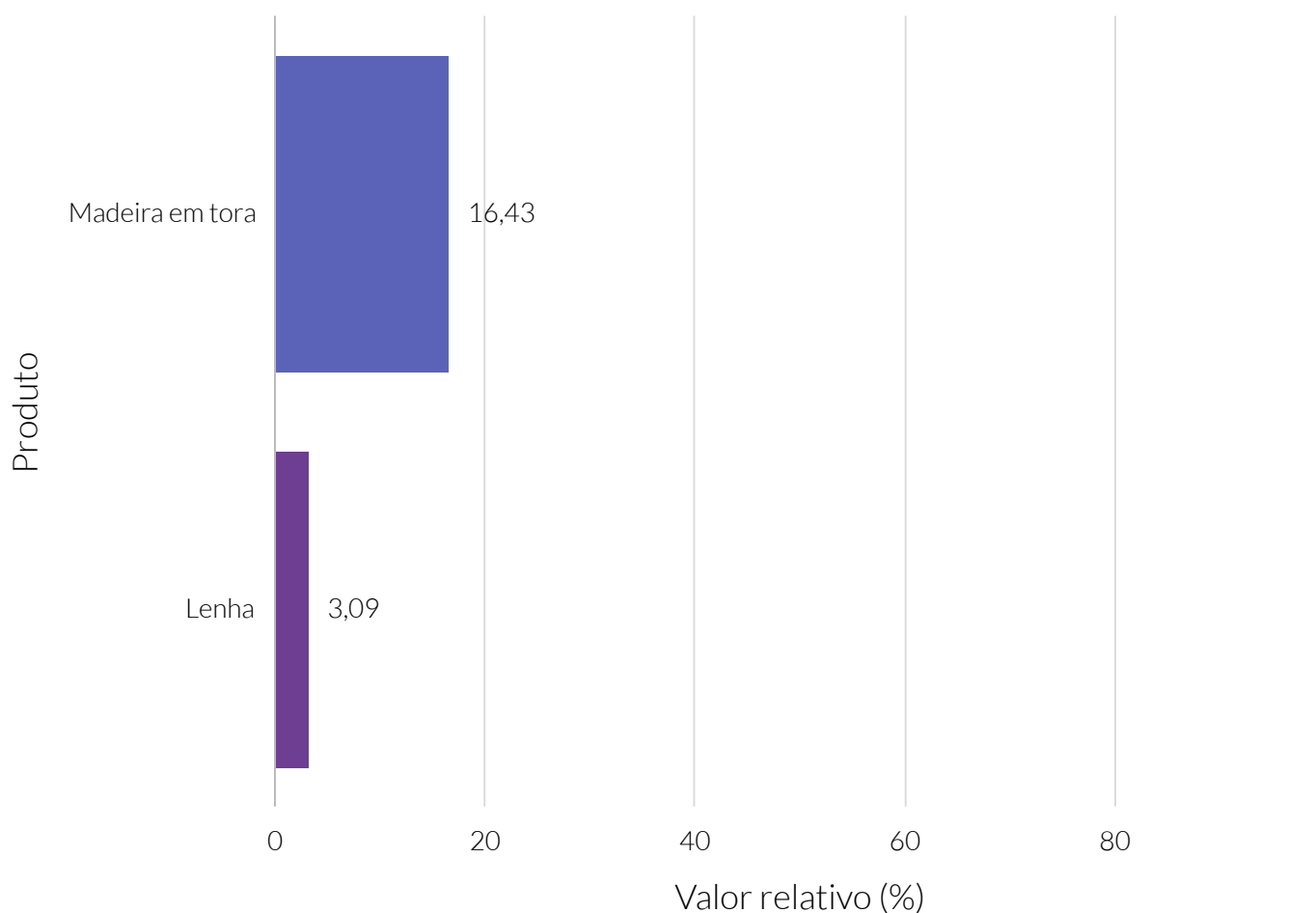

**Fonte:** Instituto Brasileiro de Geografia e Estatística (IBGE).

### Silvicultura

**Informações não disponíveis** sobre este indicador na base de dados para esta Cidade



### Valor (R\$) da produção local da silvicultura

**Informações não disponíveis** sobre este indicador na base de dados para esta Cidade

### Quantidade (t) produzida da silvicultura, por tipologia

**Informações não disponíveis** sobre este indicador na base de dados para esta Cidade

### Valor relativo do valor (R\$) da produção local da silvicultura, por tipologia

**Informações não disponíveis** sobre este indicador na base de dados para esta Cidade

### Valor (R\$) da produção local da silvicultura, por tipologia

**Informações não disponíveis** sobre este indicador na base de dados para esta Cidade

Quantidade relativa, ao estado, da produção do município da silvicultura, por tipologia

**Informações não disponíveis** sobre este indicador na base de dados para esta Cidade

As estimativas a respeito do potencial de consumo no ano de 2021 foram elaboradas pela iPC Marketing Editora e estão amparadas na metodologia recomendada pela Associação Brasileira de Empresas de Pesquisa (ABEP).

Dianópolis, no ano de 2021, possuía maior parcela (36,69%) da população urbana concentrada na classe econômica D/E.

A estimativa do potencial de consumo urbano total de acordo com as classes econômicas apontava para maior consumo na classe econômica B2, apresentando um total de R\$87.566.046,94 do potencial de consumo urbano de Dianópolis.

### Estimativa (R\$) do potencial de consumo - 2021

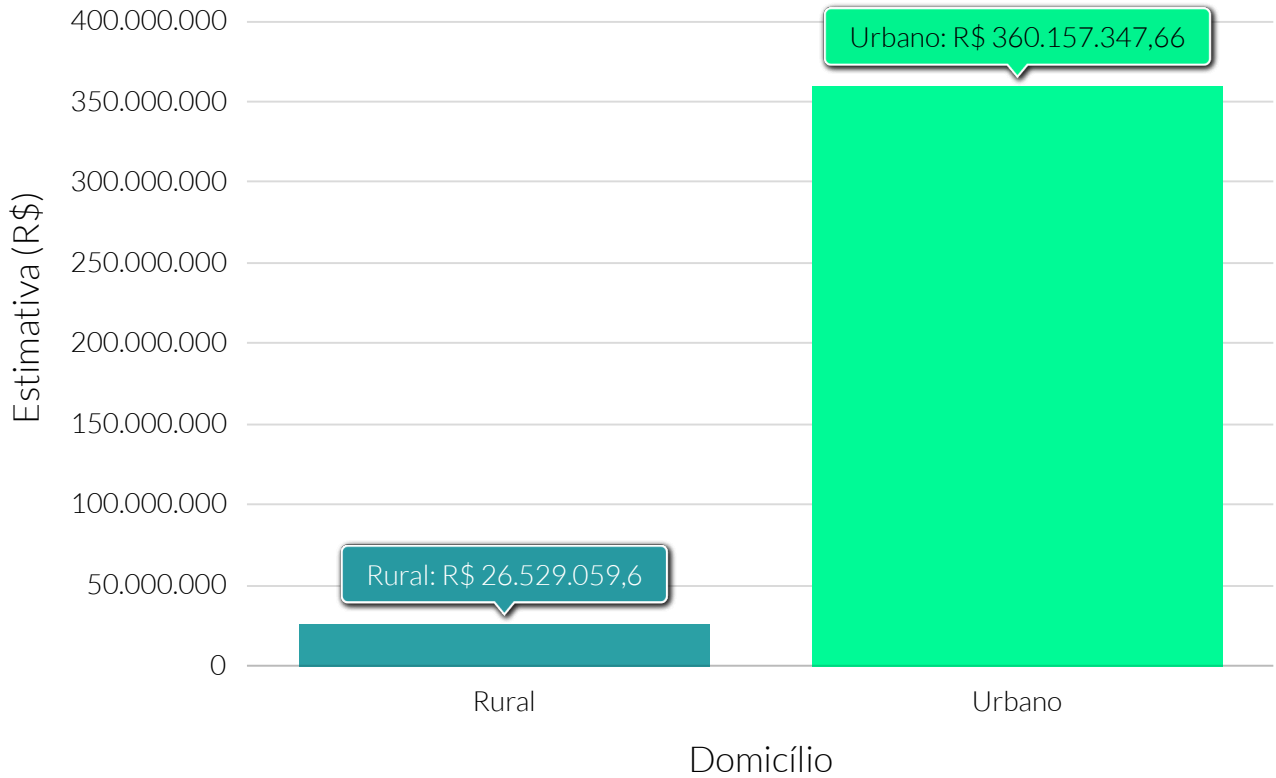

Fonte: iPC Marketing.

# Potencial de consumo

## Potencial

Estimativa (R\$) do potencial de consumo urbano total por classe econômica - 2021

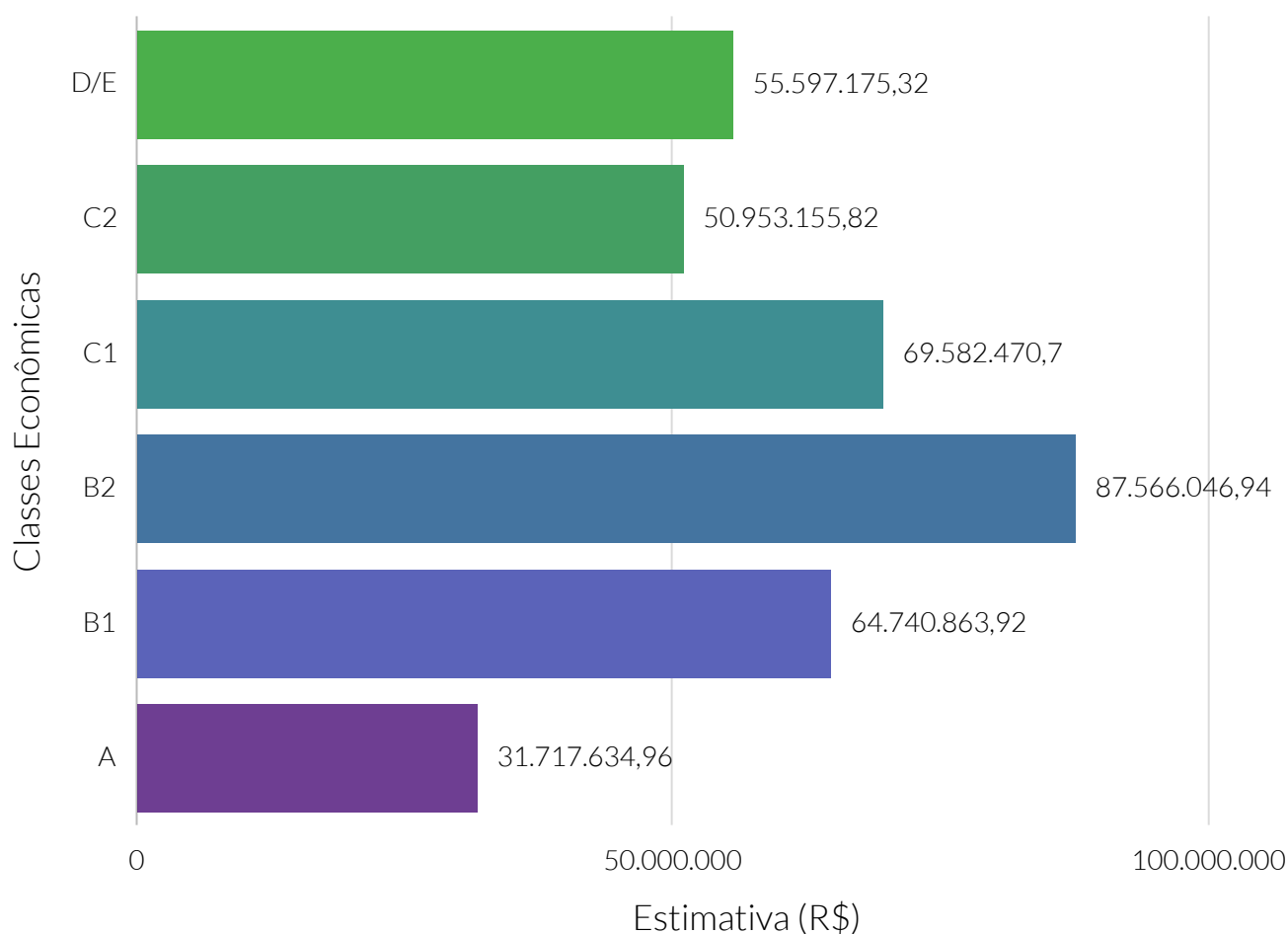

Fonte: iPC Marketing.



Quantidade relativa de domicílios urbanos, por perfil das classes econômicas - 2021

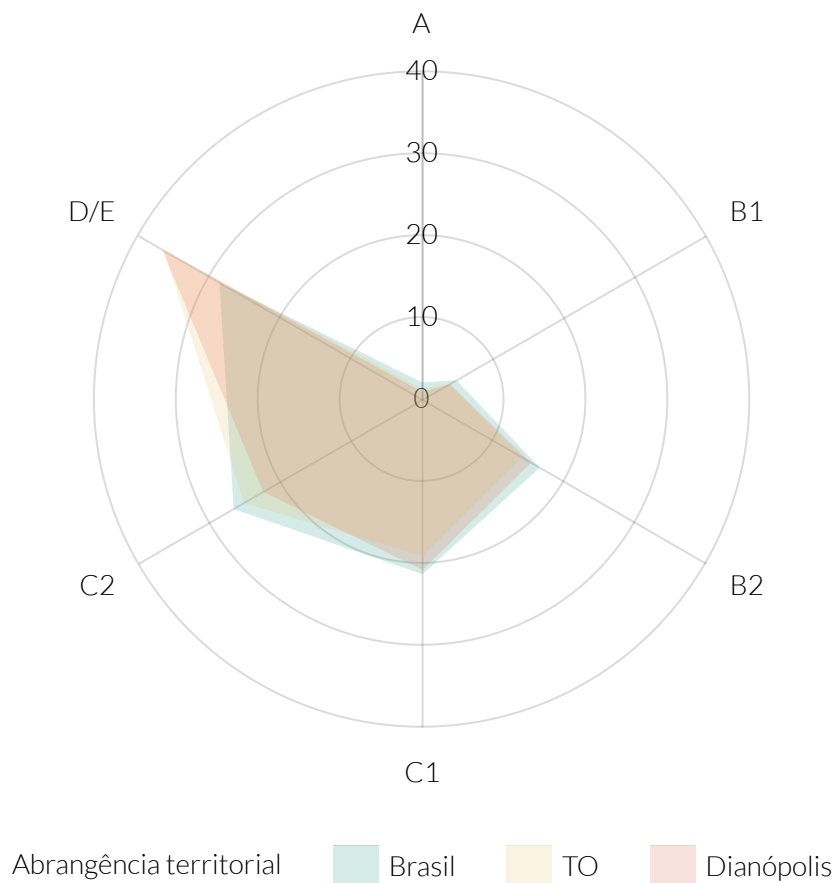

Fonte: iPC Marketing.

De acordo com dados do Departamento de Informática do Sistema Único de Saúde do Brasil (DATASUS), do Ministério da Saúde, a taxa bruta de natalidade de Dianópolis, no ano de 2019, foi de 12,24 nascidos vivos para cada mil habitantes. Para o estado de Tocantins e Brasil, esse valor foi de, respectivamente, 15,54 e 13,56 nascidos vivos por mil habitantes.

A taxa de mortalidade infantil, de Dianópolis, também segundo o DATASUS, no ano de 2019, foi de 8 óbitos de menores de um ano de idade por mil nascidos vivos. No mesmo ano, a taxa do estado de Tocantins e do Brasil foi, respectivamente, 11,70 e 12,39.

### Esperança de vida ao nascer

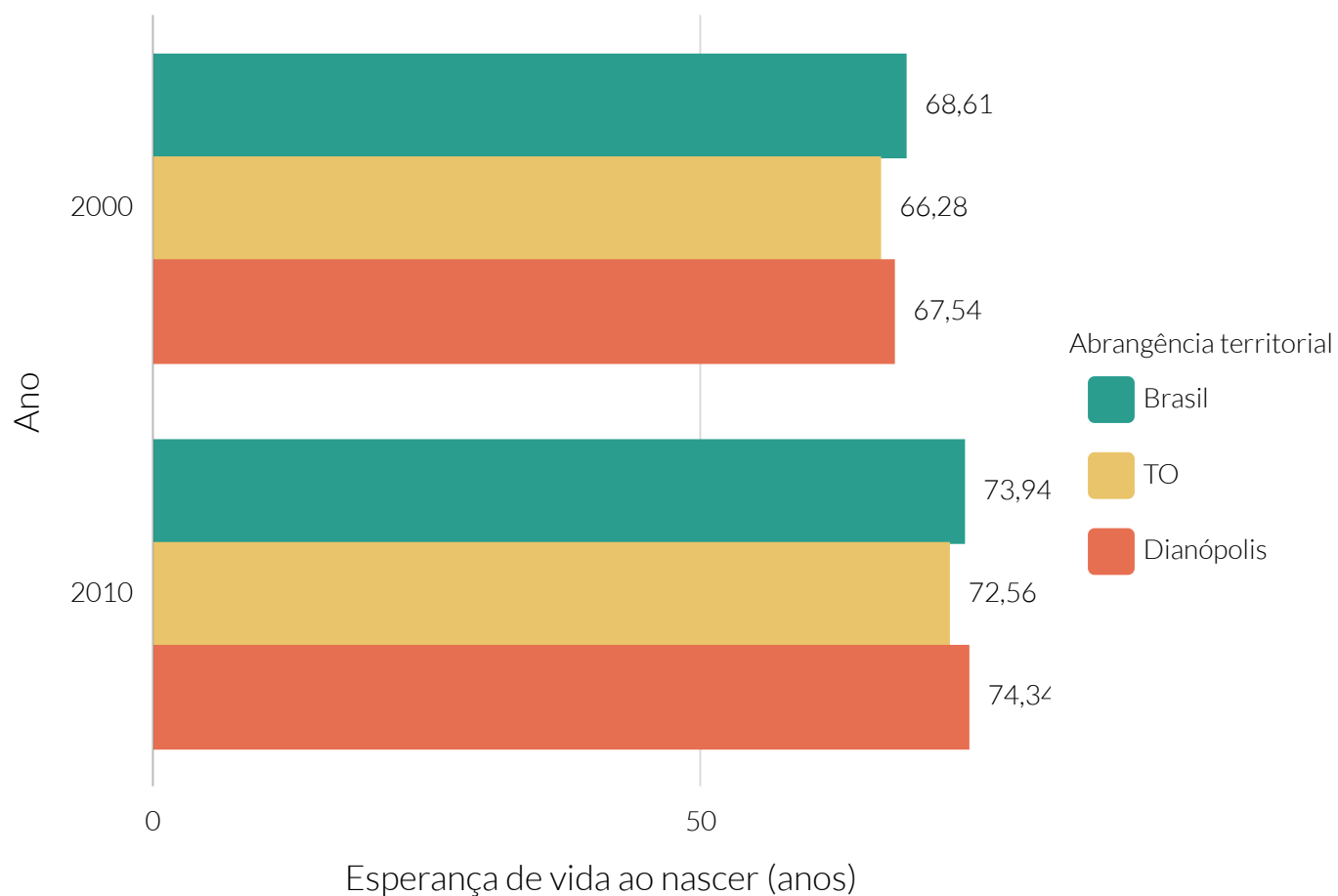

**Fonte:** Programa das Nações Unidas para o Desenvolvimento (PNUD).

## Taxa bruta de natalidade - 2019

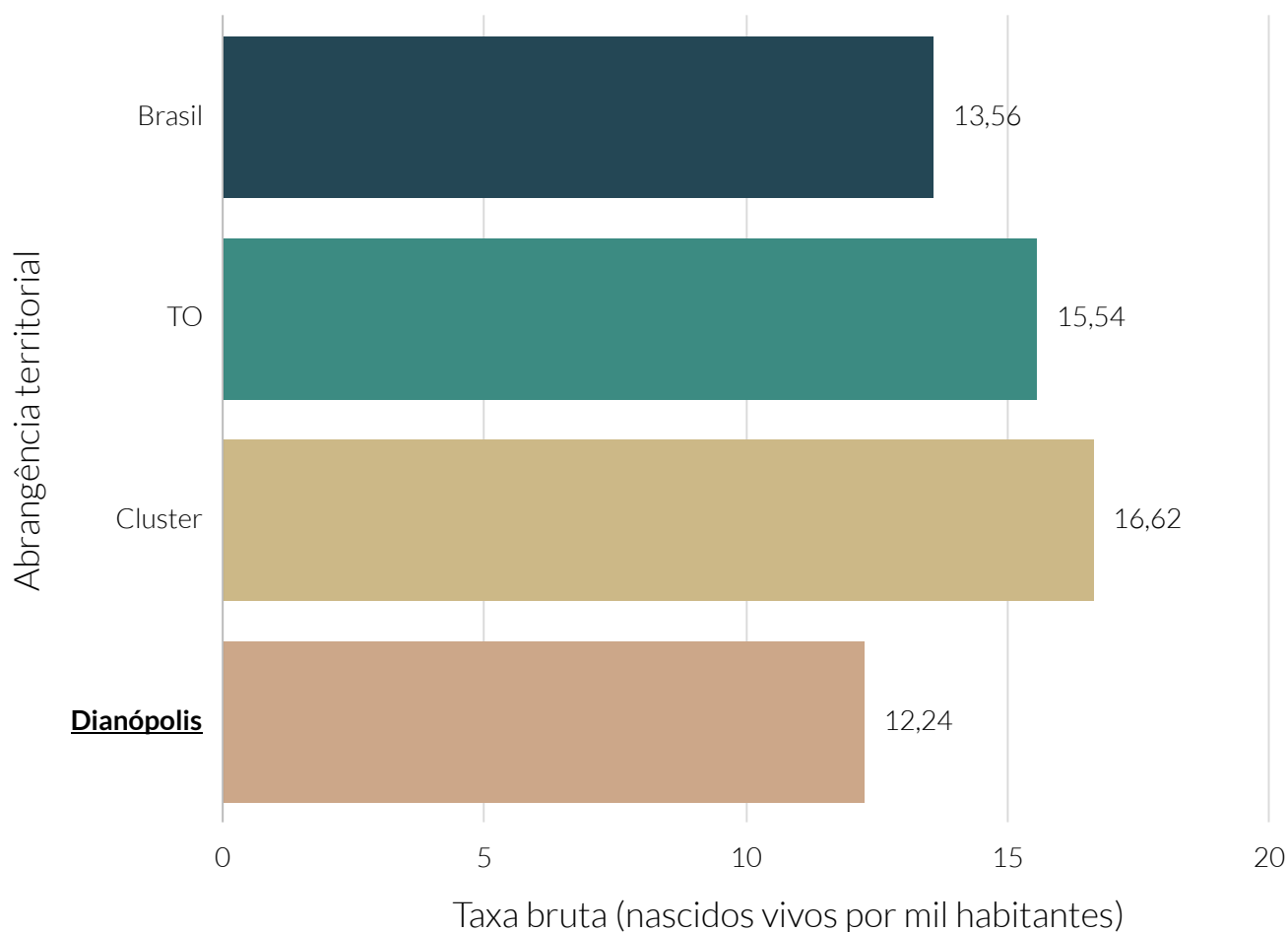

**Fonte:** Departamento de Informática do Sistema Único de Saúde (DATASUS).

### Taxa bruta de natalidade dos municípios do cluster - 2019

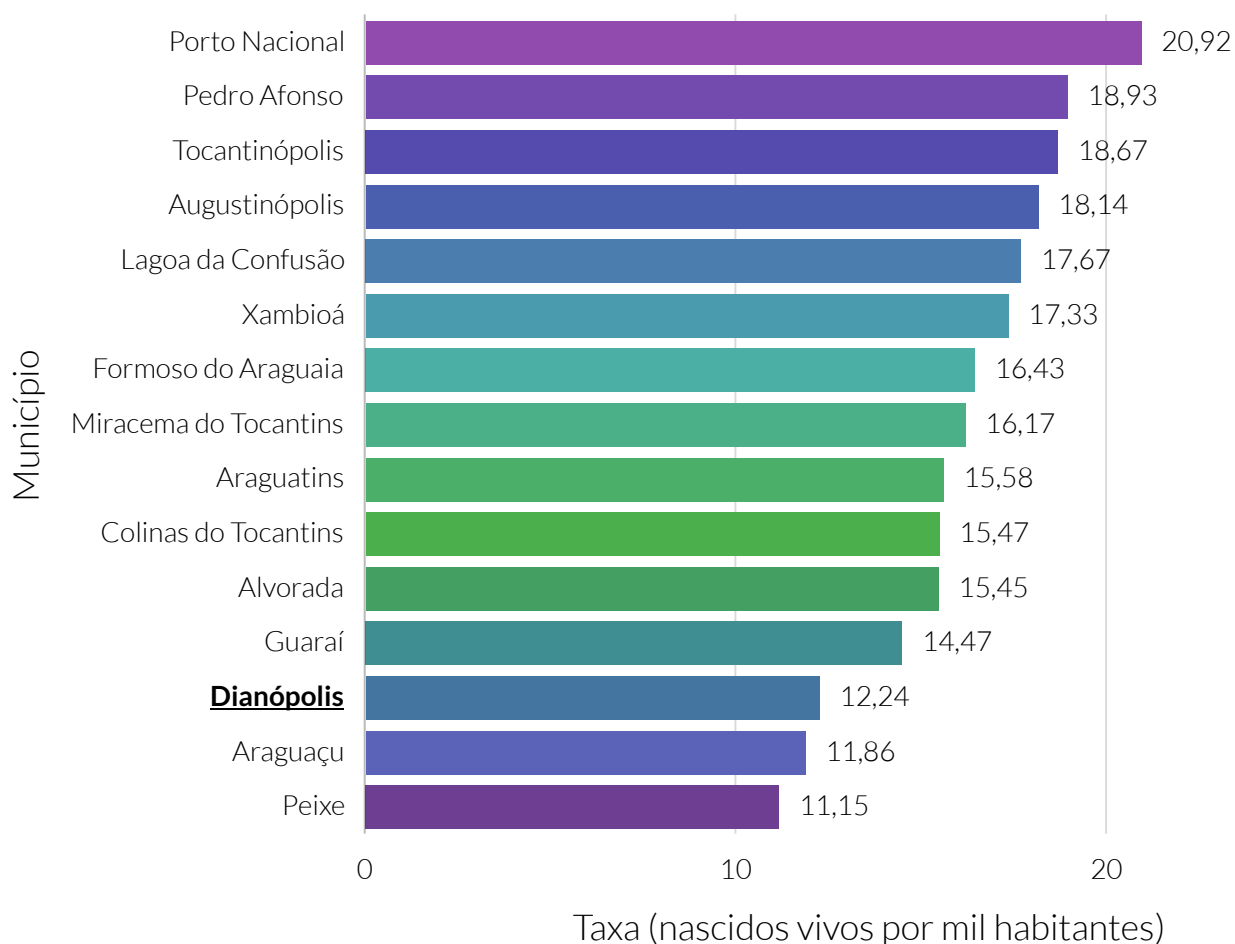

**Fonte:** Departamento de Informática do Sistema Único de Saúde (DATASUS).

**Nota:** O cluster é um agrupamento de municípios que fazem parte do mesmo estado e possuem similaridades econômicas, sociais e demográficas. Para o agrupamento foram utilizados os seguintes indicadores: Estimativa populacional, IDHm, Rendimento nominal médio mensal domiciliar per capita dos domicílios particulares permanentes urbanos, PIB, Quantidade de empresas, Quantidade de empregos, Potencial de Consumo e Receita orçamentária (R\$) tributária (exceto intraorçamentária).

## Taxa de mortalidade infantil - 2019

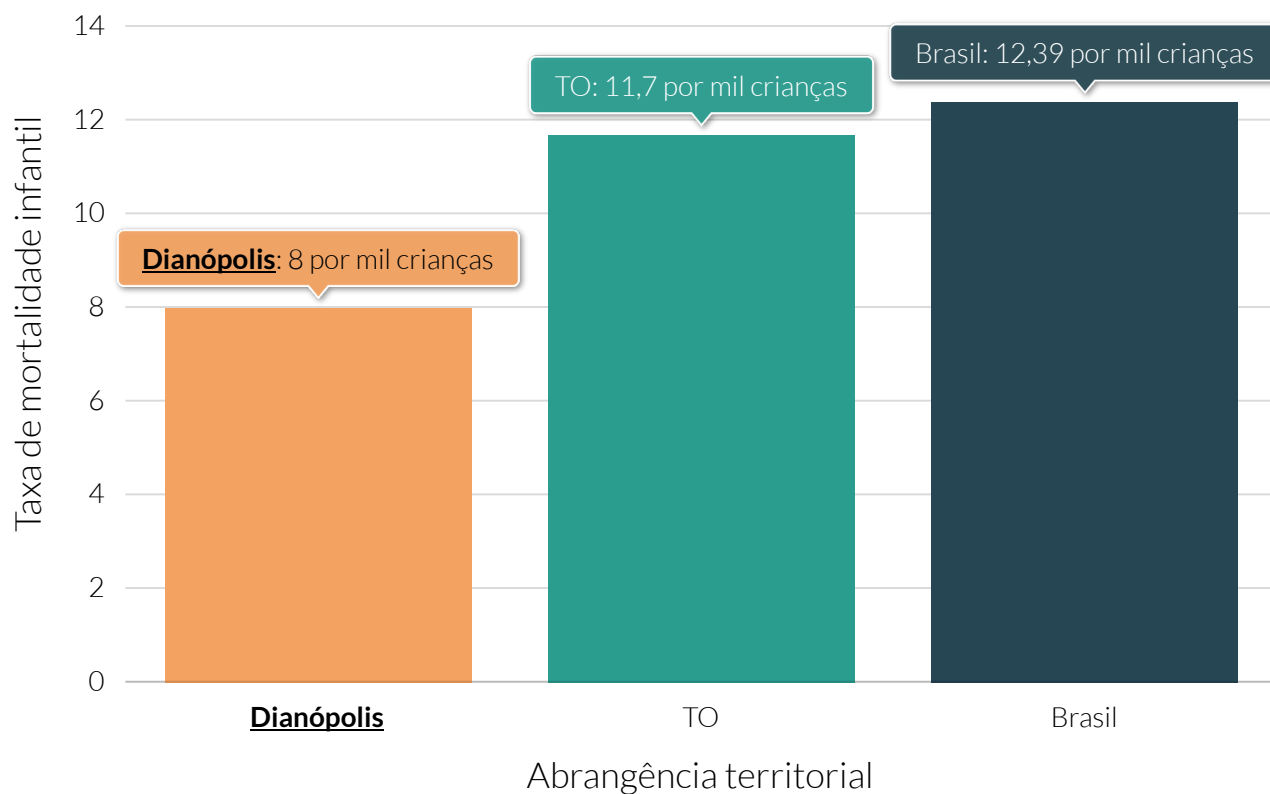

**Fonte:** Departamento de informática do Sistema Único de Saúde do Brasil (DATASUS).

**Nota:** A taxa de mortalidade infantil é um indicador social representado pelo número de crianças que morreram antes de completar um ano de vida a cada mil crianças nascidas vivas no período de um ano.

### Quantidade de óbitos ocasionados por neoplasia maligna

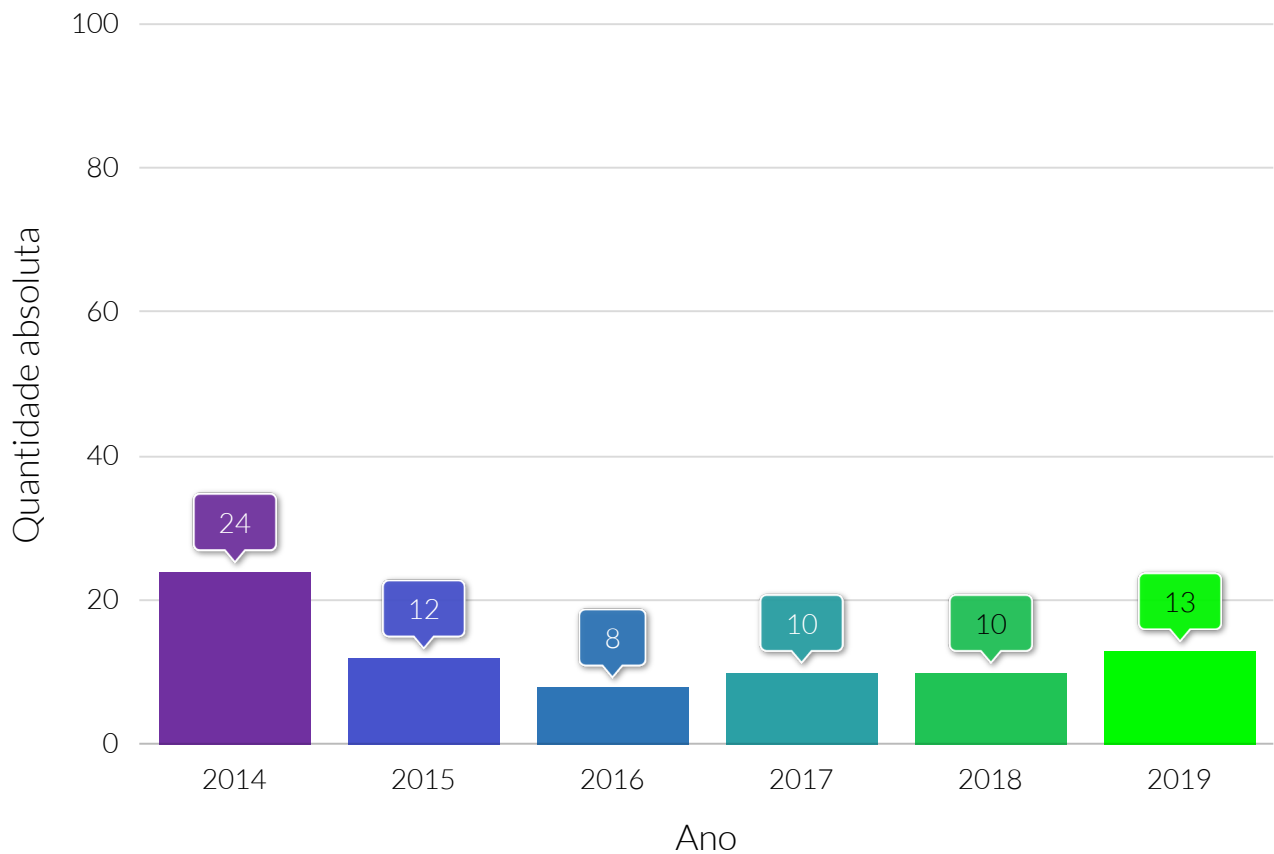

**Fonte:** Departamento de Informática do Sistema Único de Saúde (DATASUS).

### Quantidade relativa da população coberta por plano de saúde

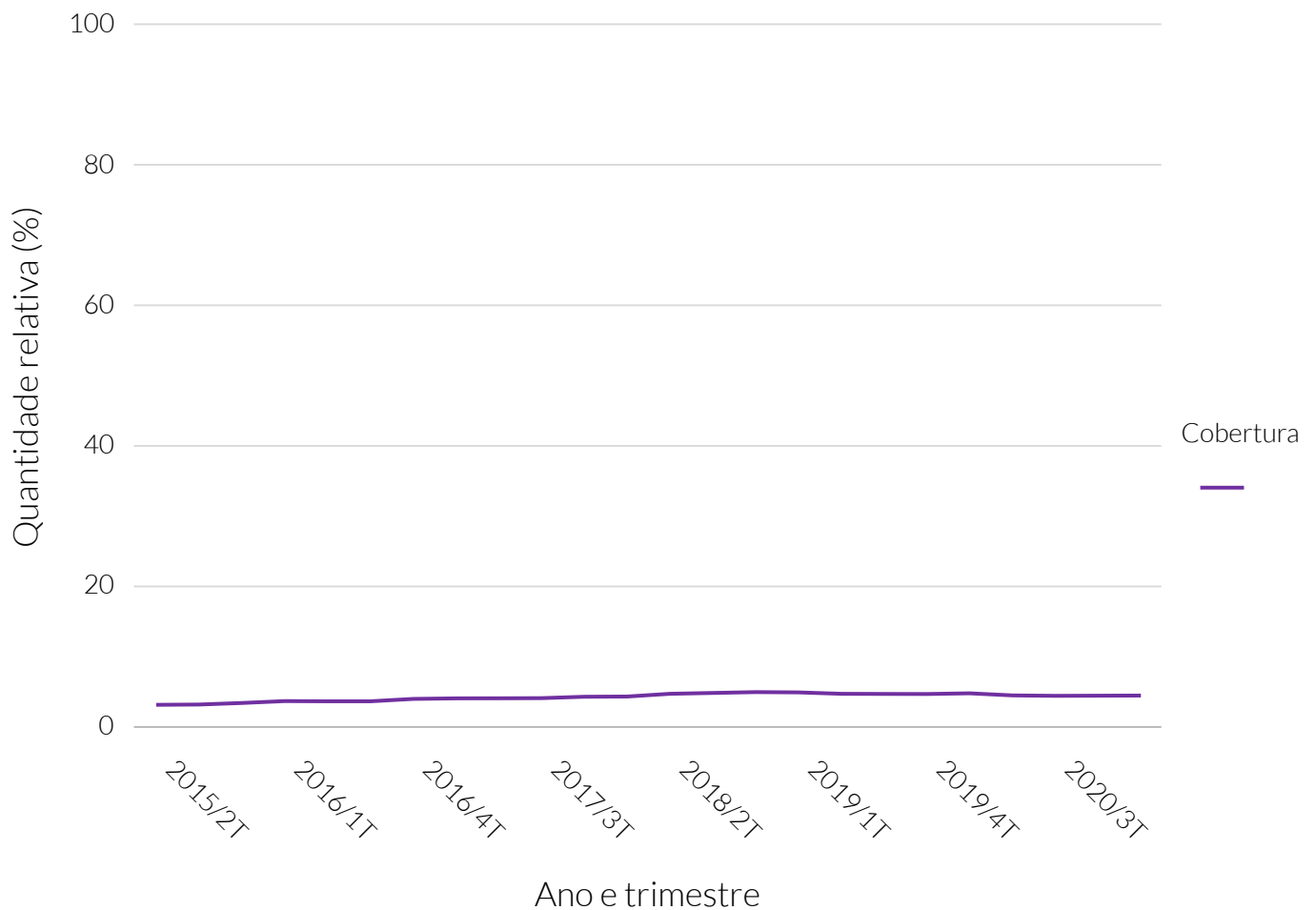

Fonte: Agência Nacional de Saúde Suplementar (ANS).



### Quantidade relativa da população coberta por plano de saúde

Período	Quantidade relativa (%)
Segundo trimestre de 2015	3,16
Terceiro trimestre de 2015	3,2
Quarto trimestre de 2015	3,42
Primeiro trimestre de 2016	3,69
Segundo trimestre de 2016	3,66
Terceiro trimestre de 2016	3,66
Quarto trimestre de 2016	4
Primeiro trimestre de 2017	4,08
Segundo trimestre de 2017	4,09
Terceiro trimestre de 2017	4,11
Quarto trimestre de 2017	4,31
Primeiro trimestre de 2018	4,34
Segundo trimestre de 2018	4,73
Terceiro trimestre de 2018	4,85
Quarto trimestre de 2018	4,97
Primeiro trimestre de 2019	4,93
Segundo trimestre de 2019	4,73
Terceiro trimestre de 2019	4,71
Quarto trimestre de 2019	4,7
Primeiro trimestre de 2020	4,8
Segundo trimestre de 2020	4,5
Terceiro trimestre de 2020	4,44
Quarto trimestre de 2020	4,46
Primeiro trimestre de 2021	4,48

## Quantidade relativa de cobertura vacinal - 2020

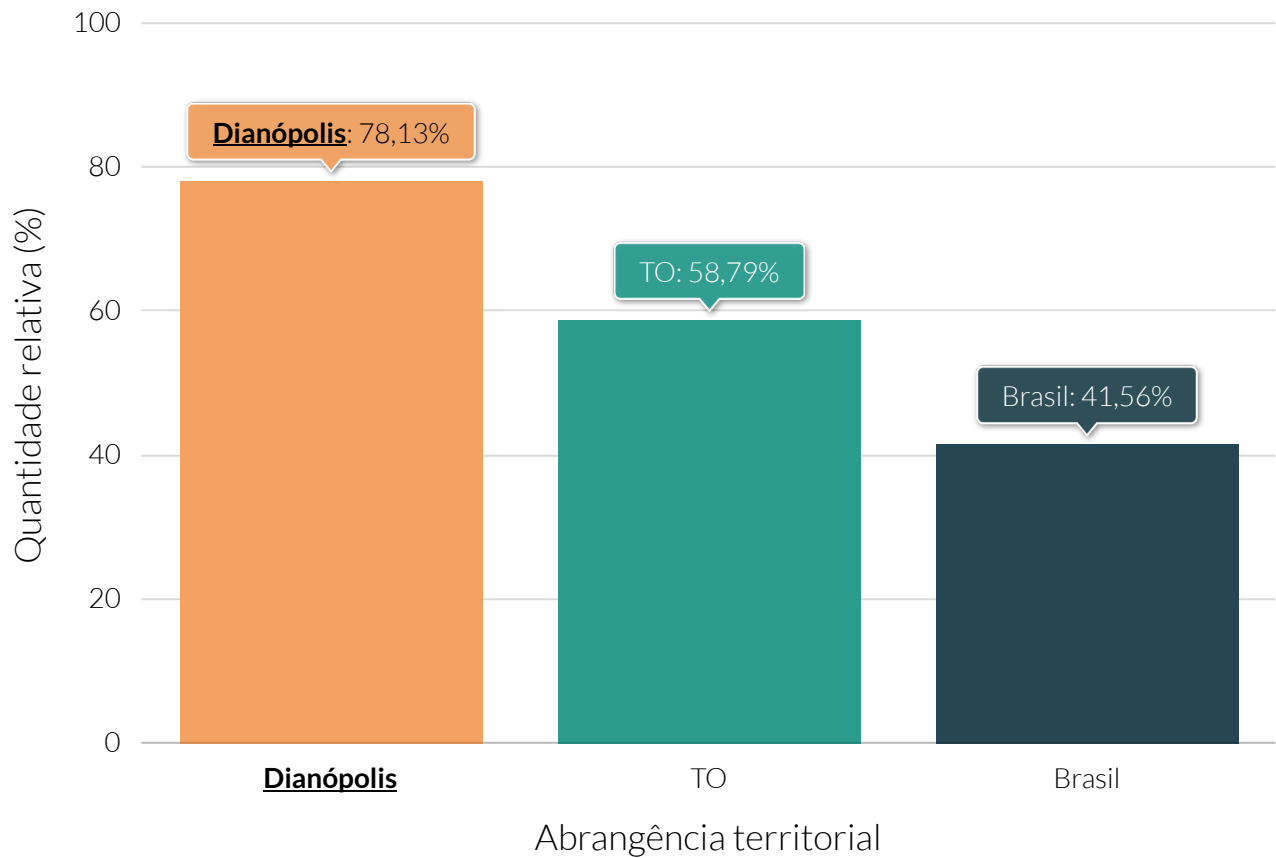

**Fonte:** Departamento de Informática do Sistema Único de Saúde (DATASUS).

De acordo com dados divulgados pelo Departamento de Informática do Sistema Único de Saúde do Brasil (DATASUS), do Ministério da Saúde, apontam que, em junho do ano de 2021, Dianópolis possuía um total de 24 estabelecimentos de saúde.

No mesmo período, segundo o DATASUS, o município totalizava 39 leitos de internação, dos quais, 39 eram do SUS. O número de leitos de internação por mil habitantes de Dianópolis era de 1,74, ao passo que a taxa estadual nacional era de 1,89 e 2,11, respectivamente.

### Quantidade de estabelecimentos de saúde

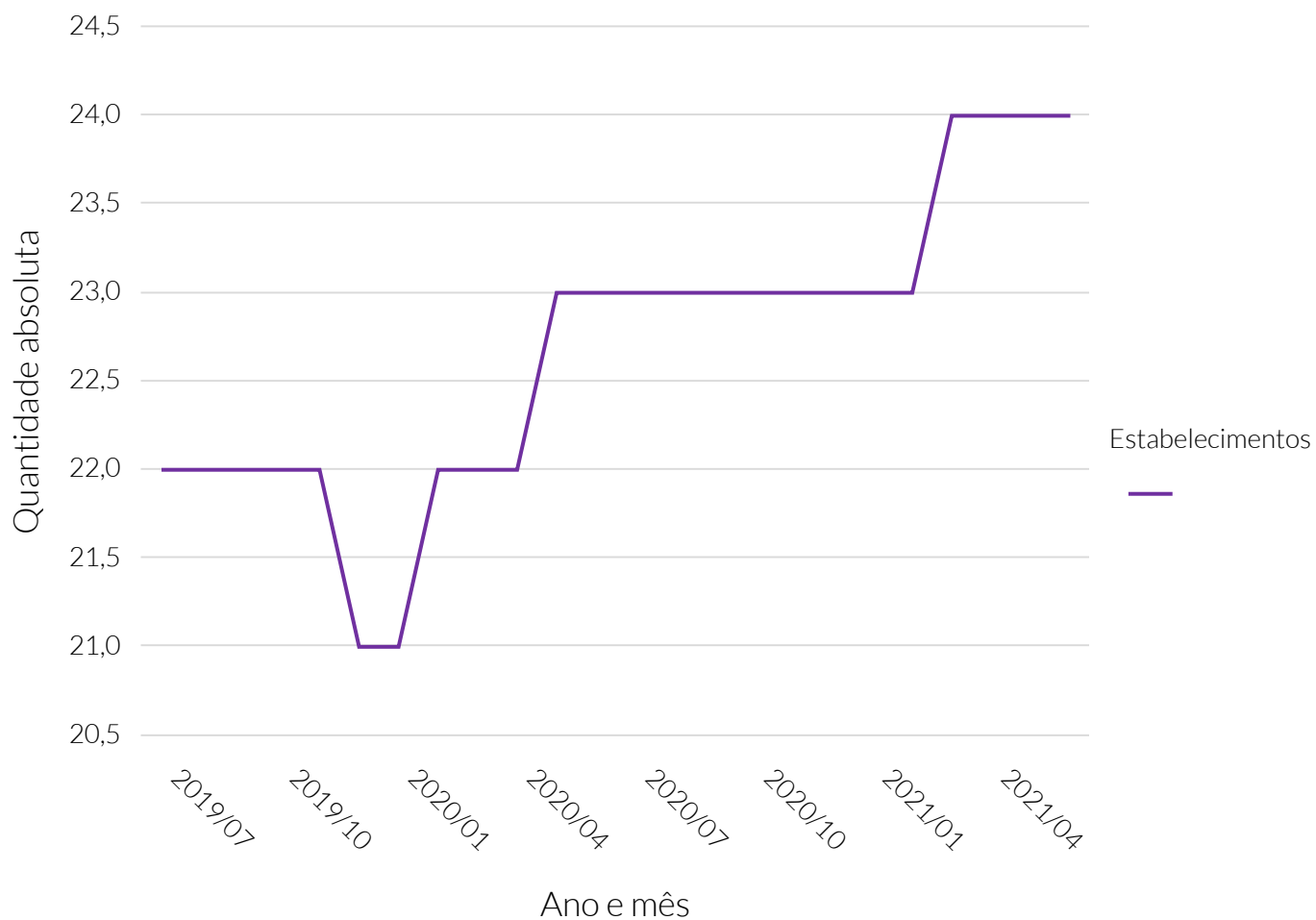

**Fonte:** Departamento de Informática do Sistema Único de Saúde (DATASUS).

### Quantidade de estabelecimentos de saúde

Período	Quantidade de estabelecimentos
Julho de 2019	22
Agosto de 2019	22
Setembro de 2019	22
Outubro de 2019	22
Novembro de 2019	22
Dezembro de 2019	21
Janeiro de 2020	21
Fevereiro de 2020	22
Março de 2020	22
Abril de 2020	22
Maio de 2020	23
Junho de 2020	23
Julho de 2020	23
Agosto de 2020	23
Setembro de 2020	23
Outubro de 2020	23
Novembro de 2020	23
Dezembro de 2020	23
Janeiro de 2021	23
Fevereiro de 2021	23
Março de 2021	24
Abril de 2021	24
Maio de 2021	24
Junho de 2021	24

### Quantidade de estabelecimentos de saúde, por tipo - 2021/06



**Fonte:** Departamento de informática do Sistema Único de Saúde do Brasil (DATASUS).

### Quantidade absoluta de leitos de internação

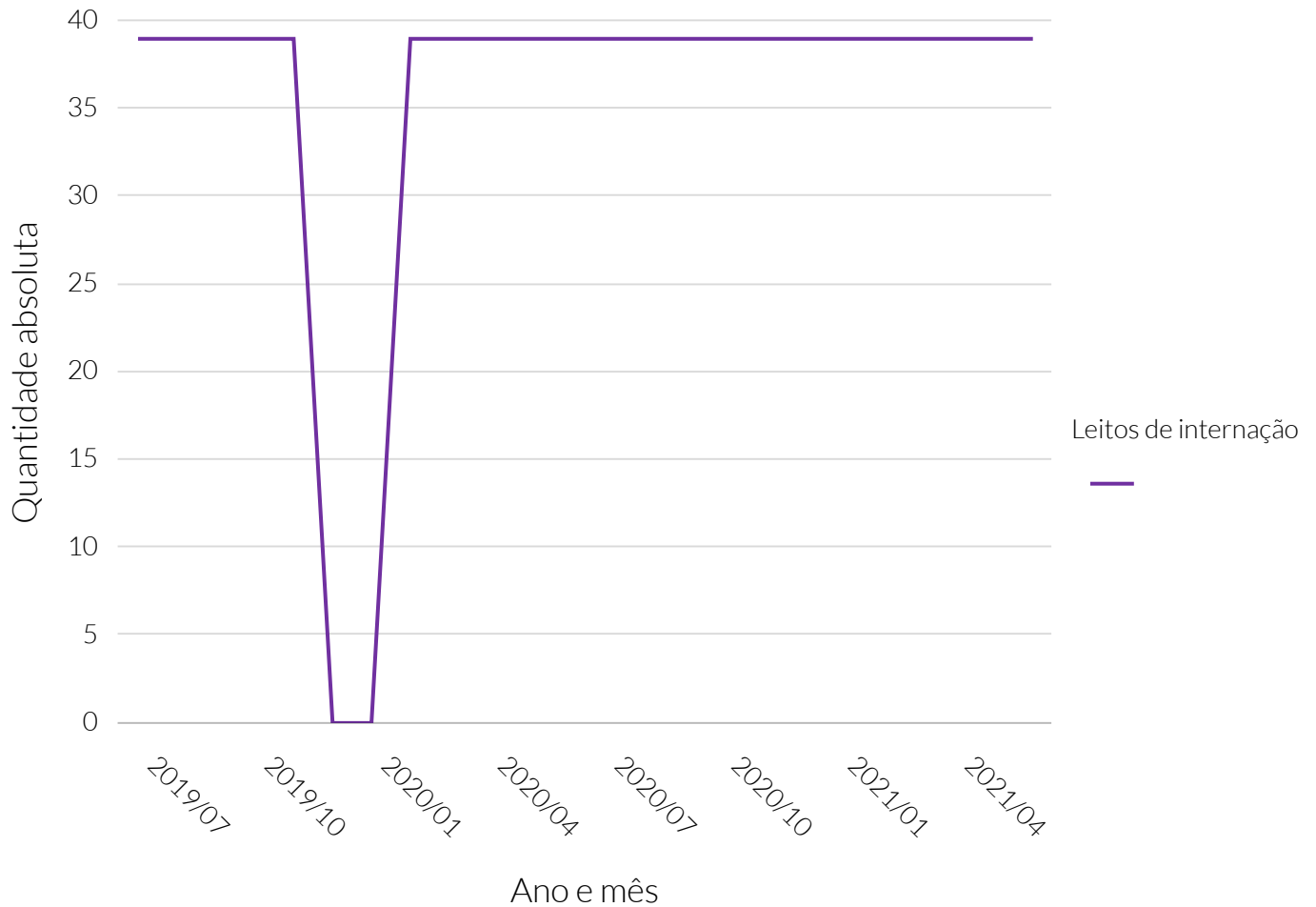

**Fonte:** Departamento de Informática do Sistema Único de Saúde (DATASUS).

### Quantidade absoluta de leitos de internação

Período	Quantidade de leitos de internação
Julho de 2019	39
Agosto de 2019	39
Setembro de 2019	39
Outubro de 2019	39
Novembro de 2019	39
Dezembro de 2019	0
Janeiro de 2020	0
Fevereiro de 2020	39
Março de 2020	39
Abril de 2020	39
Maio de 2020	39
Junho de 2020	39
Julho de 2020	39
Agosto de 2020	39
Setembro de 2020	39
Outubro de 2020	39
Novembro de 2020	39
Dezembro de 2020	39
Janeiro de 2021	39
Fevereiro de 2021	39
Março de 2021	39
Abril de 2021	39
Maio de 2021	39
Junho de 2021	39



### Quantidade de leitos de internação, por mil habitantes - 2021/06

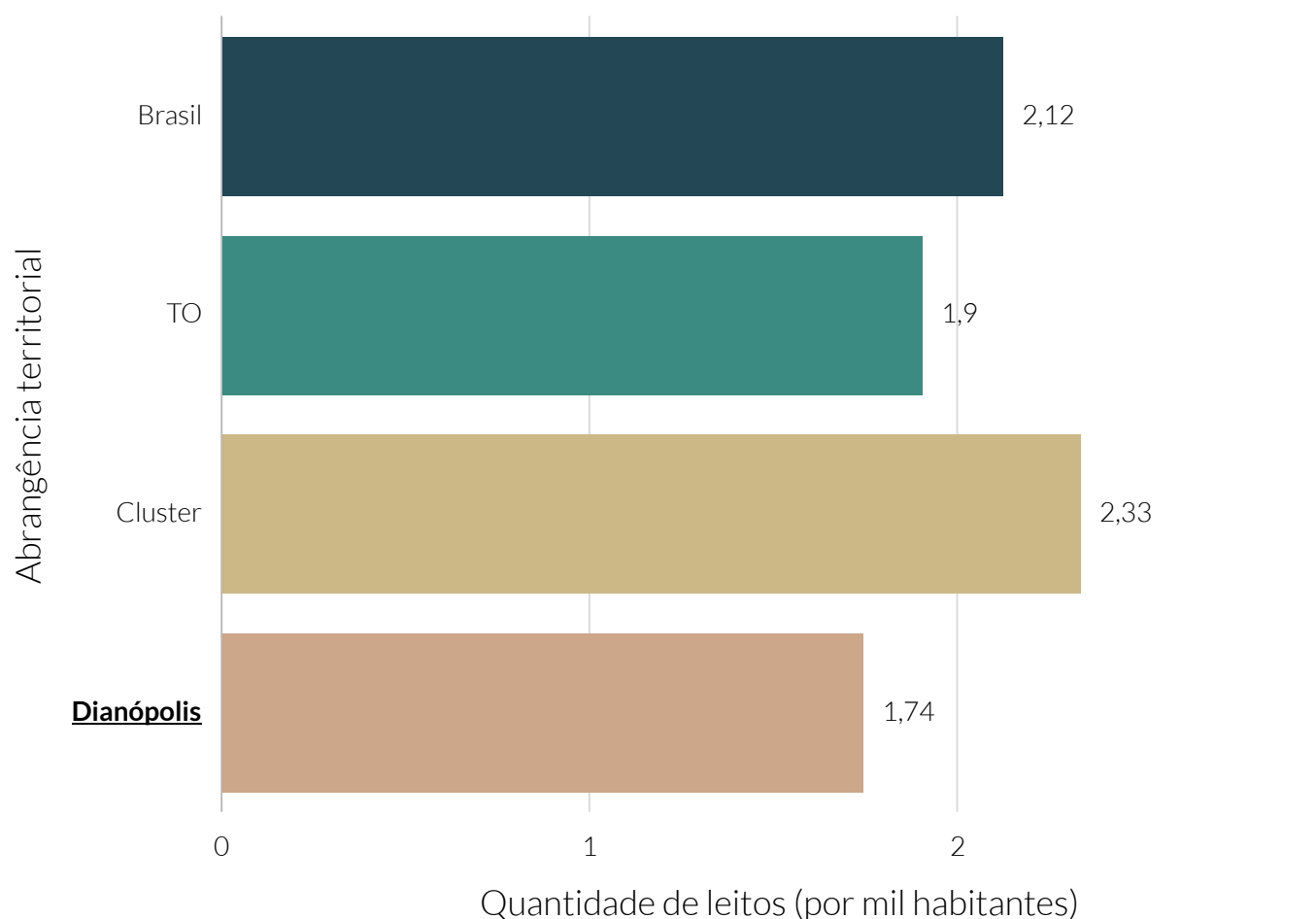

**Fonte:** Departamento de Informática do Sistema Único de Saúde (DATASUS).

### Quantidade de leitos de internação, por mil habitantes por município do cluster - 2021/06

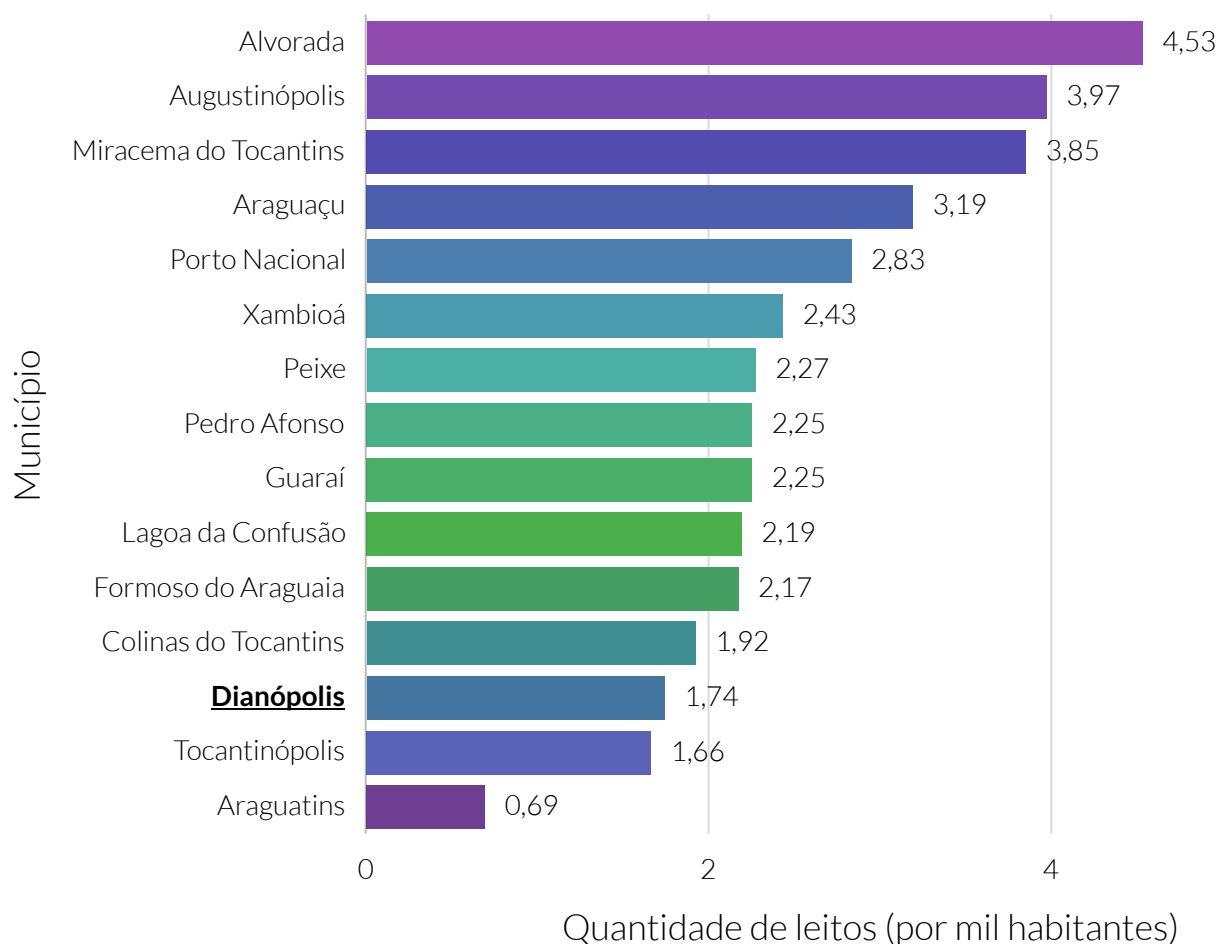

**Fonte:** Departamento de Informática do Sistema Único de Saúde (DATASUS).

**Nota:** O cluster é um agrupamento de municípios que fazem parte do mesmo estado e possuem similaridades econômicas, sociais e demográficas. Para o agrupamento foram utilizados os seguintes indicadores: Estimativa populacional, IDHm, Rendimento nominal médio mensal domiciliar per capita dos domicílios particulares permanentes urbanos, PIB, Quantidade de empresas, Quantidade de empregos, Potencial de Consumo e Receita orçamentária (R\$) tributária (exceto intraorçamentária).

### Quantidade de leitos de internação do SUS



**Fonte:** Departamento de Informática do Sistema Único de Saúde (DATASUS).

**Nota:** SUS - Sistema Único de Saúde.

### Quantidade de leitos de internação do SUS

Período	Quantidade de leitos de internação do SUS
Julho de 2019	39
Agosto de 2019	39
Setembro de 2019	39
Outubro de 2019	39
Novembro de 2019	39
Dezembro de 2019	0
Janeiro de 2020	0
Fevereiro de 2020	39
Março de 2020	39
Abril de 2020	39
Maio de 2020	39
Junho de 2020	39
Julho de 2020	39
Agosto de 2020	39
Setembro de 2020	39
Outubro de 2020	39
Novembro de 2020	39
Dezembro de 2020	39
Janeiro de 2021	39
Fevereiro de 2021	39
Março de 2021	39
Abril de 2021	39
Maio de 2021	39
Junho de 2021	39

### Quantidade relativa de leitos de internação do SUS - 2021/06

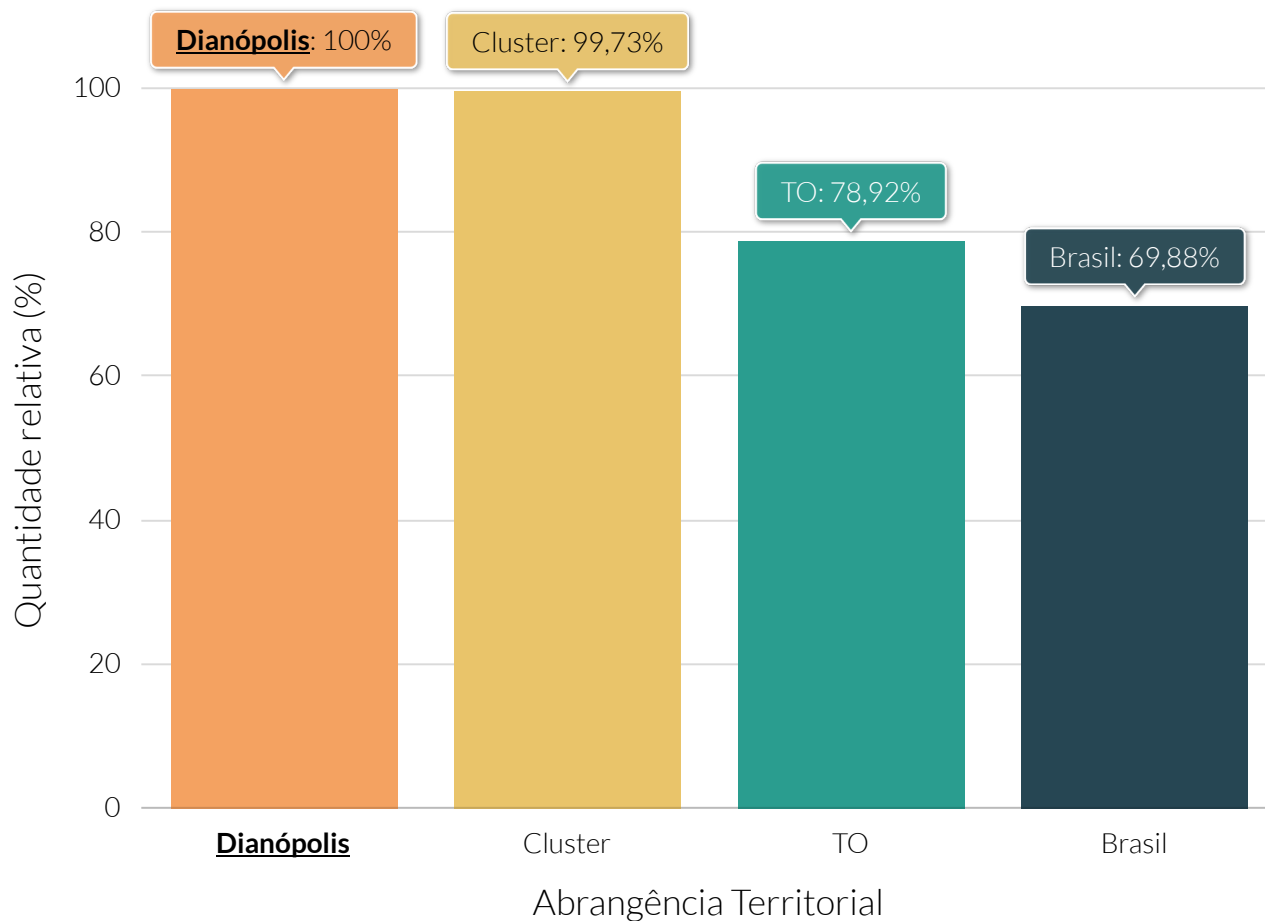

**Fonte:** Departamento de Informática do Sistema Único de Saúde (DATASUS).

**Nota:** SUS - Sistema Único de Saúde.

### Quantidade de leitos de internação do SUS, por mil habitantes - 2021/06

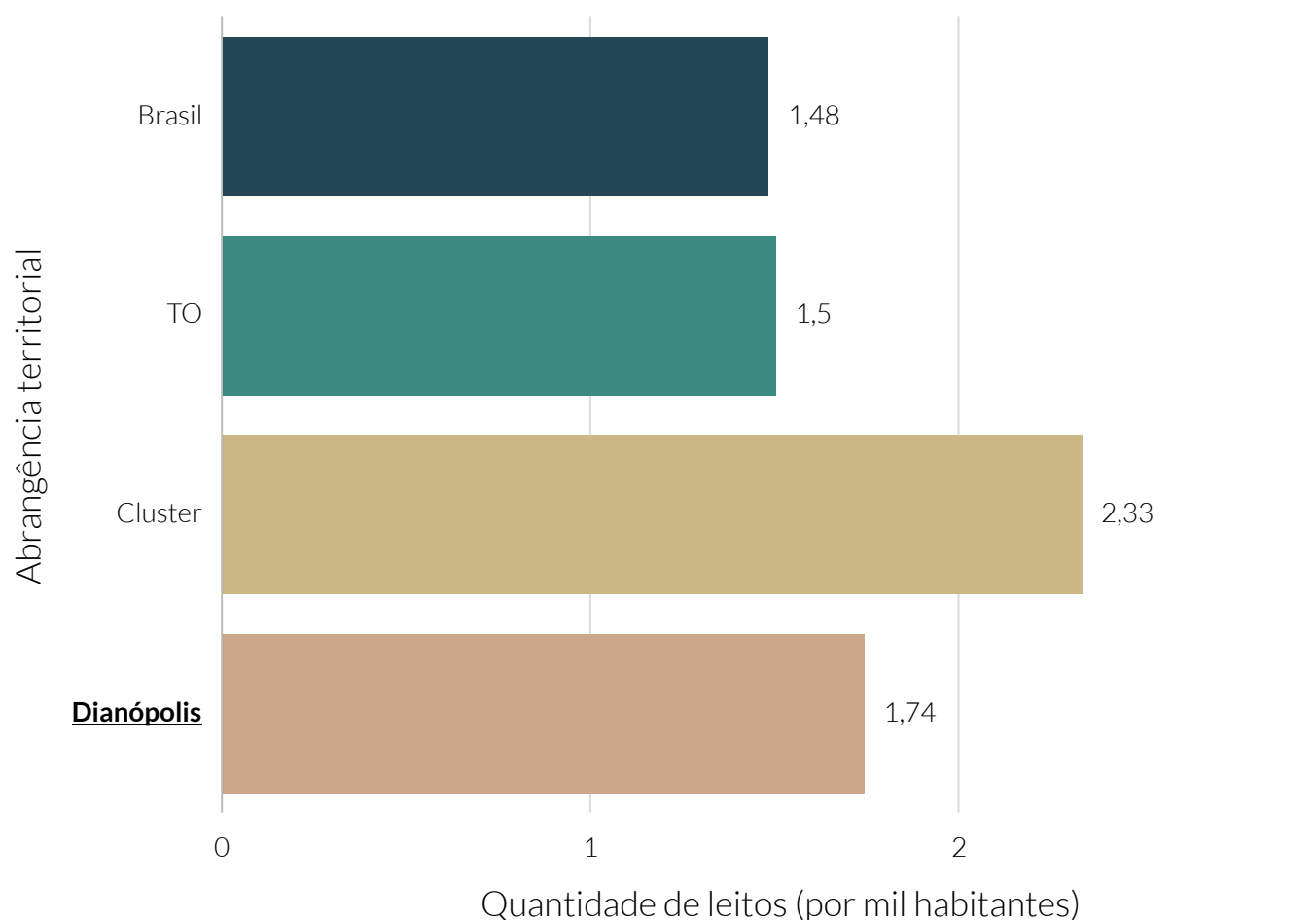

**Fonte:** Departamento de Informática do Sistema Único de Saúde (DATASUS).

**Nota:** SUS - Sistema Único de Saúde .

### Quantidade de leitos de internação do SUS, por mil habitantes dos municípios do cluster - 2021/06

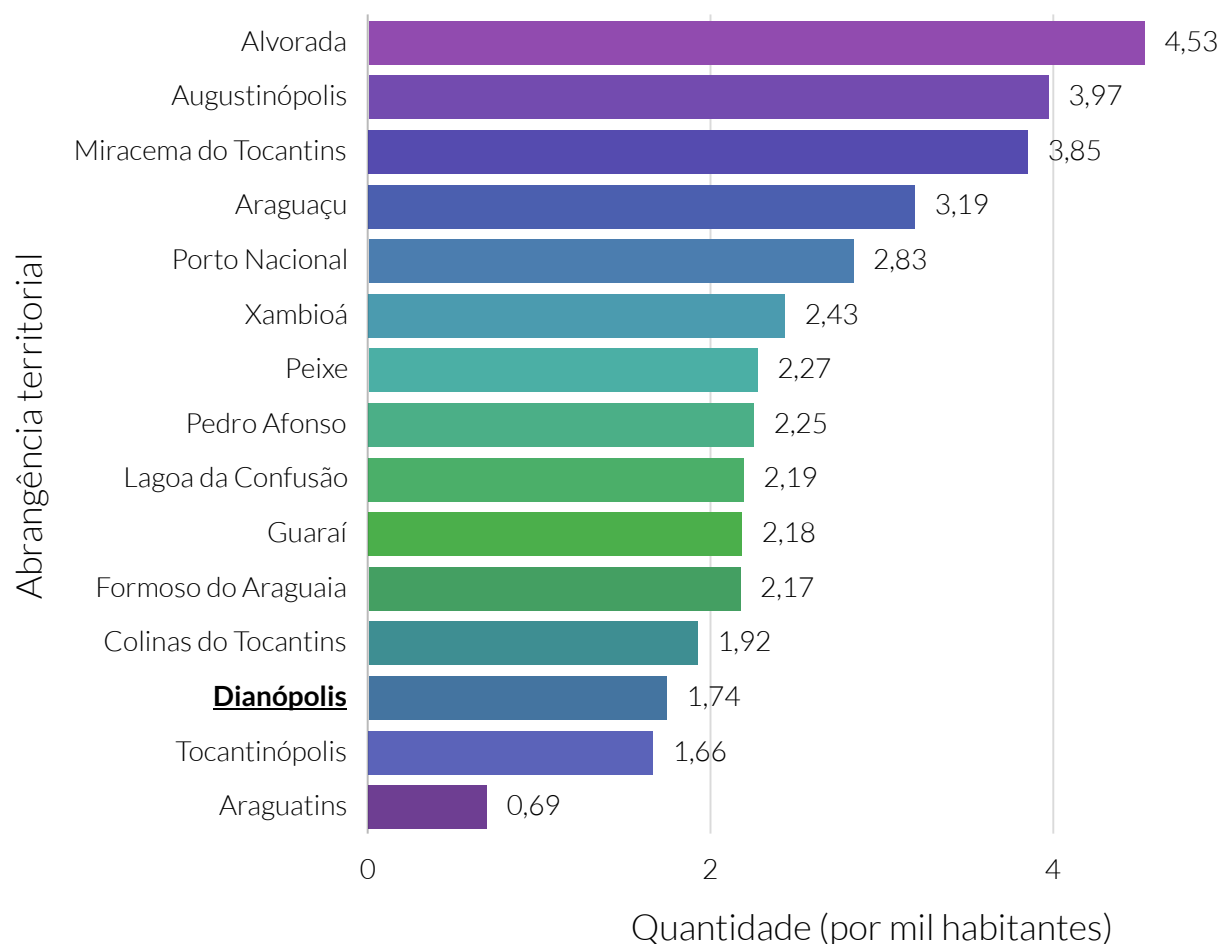

**Fonte:** Departamento de Informática do Sistema Único de Saúde (DATASUS).

**Nota:** SUS - Sistema Único de Saúde.

O cluster é um agrupamento de municípios que fazem parte do mesmo estado e possuem similaridades econômicas, sociais e demográficas. Para o agrupamento foram utilizados os seguintes indicadores: Estimativa populacional, IDHm, Rendimento nominal médio mensal domiciliar per capita dos domicílios particulares permanentes urbanos, PIB, Quantidade de empresas, Quantidade de empregos, Potencial de Consumo e Receita orçamentária (R\$) tributária (exceto intraorçamentária)..

De acordo com dados do Departamento de Informática do Sistema Único de Saúde do Brasil (DATASUS), do Ministério da Saúde, em junho do ano de 2021, o município de Dianópolis contava com 101 profissionais ligados à área da saúde. Destes, 22 eram médicos.

No mesmo período, a relação de médicos por mil habitantes em Dianópolis foi de 1,11, enquanto a taxa estadual e nacional foi de 1,67 e 2, respectivamente.

Em março do ano de 2021, segundo a Agência Nacional de Saúde Suplementar (ANS), um total de 4,48% da população do município contava com a cobertura de planos de saúde privados.



### Quantidade de profissionais ligados à saúde

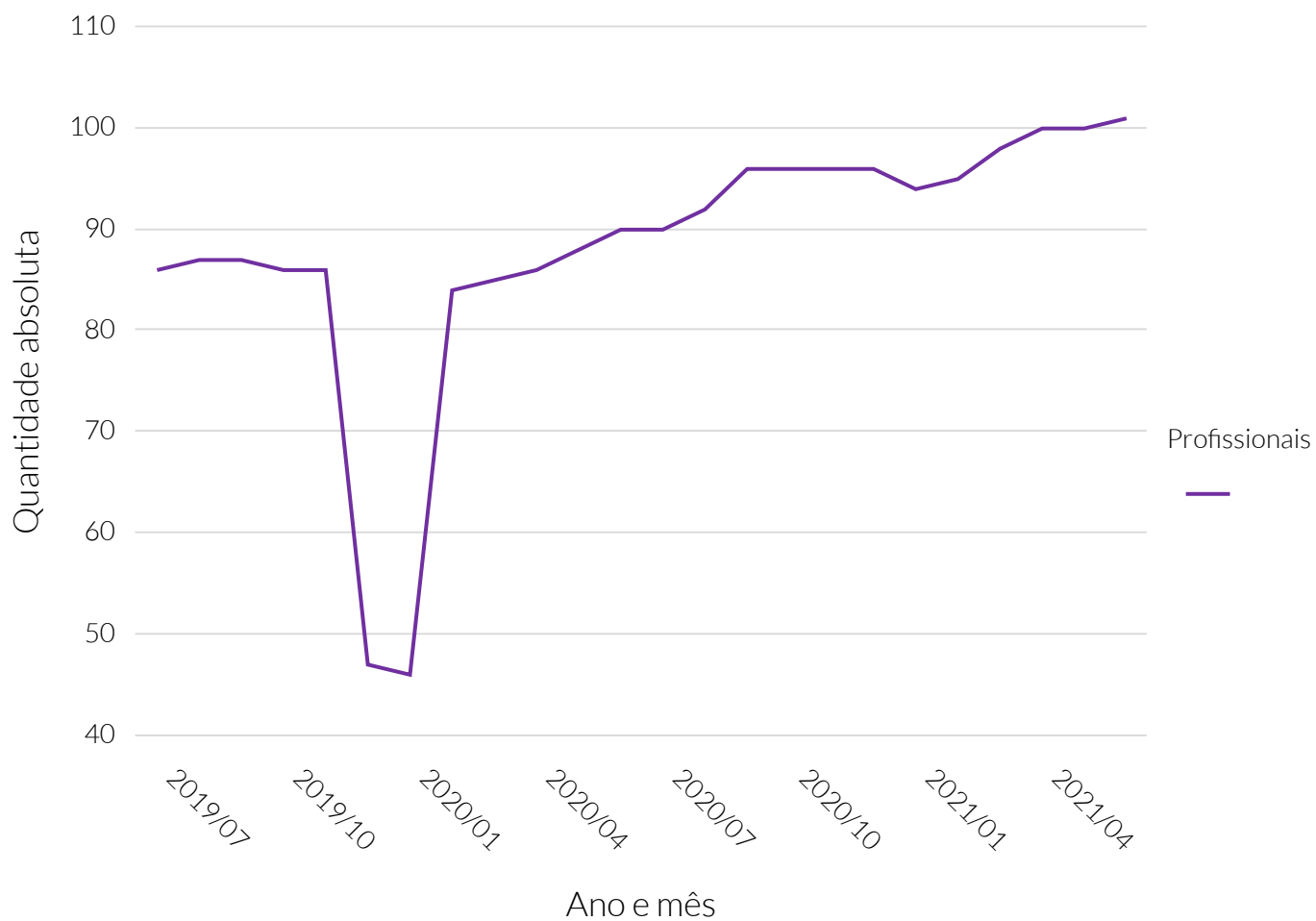

Fonte: Departamento de Informática do Sistema Único de Saúde (DATASUS).

### Quantidade de profissionais ligados à saúde

Período	Quantidade de profissionais
Julho de 2019	86
Agosto de 2019	87
Setembro de 2019	87
Outubro de 2019	86
Novembro de 2019	86
Dezembro de 2019	47
Janeiro de 2020	46
Fevereiro de 2020	84
Março de 2020	85
Abril de 2020	86
Maio de 2020	88
Junho de 2020	90
Julho de 2020	90
Agosto de 2020	92
Setembro de 2020	96
Outubro de 2020	96
Novembro de 2020	96
Dezembro de 2020	96
Janeiro de 2021	94
Fevereiro de 2021	95
Março de 2021	98
Abril de 2021	100
Maio de 2021	100
Junho de 2021	101

### Quantidade de profissionais ligados à saúde, por ocupação - 2021/06

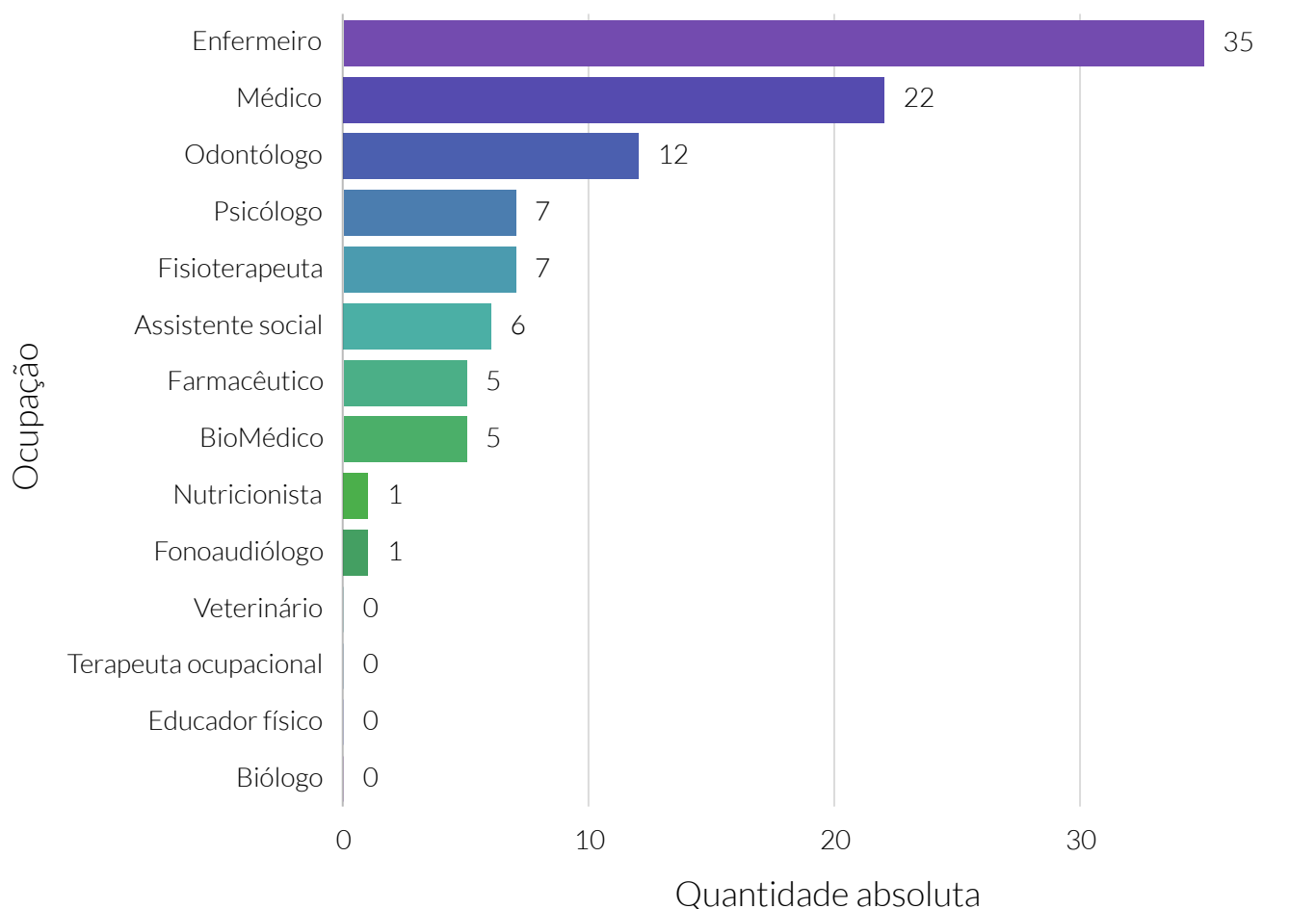

**Fonte:** Departamento de Informática do Sistema Único de Saúde (DATASUS).

**Nota:** São considerados profissionais da saúde aqueles que constam na Resolução 287/1998.

### Quantidade de médicos, por especialidade - 2021/06

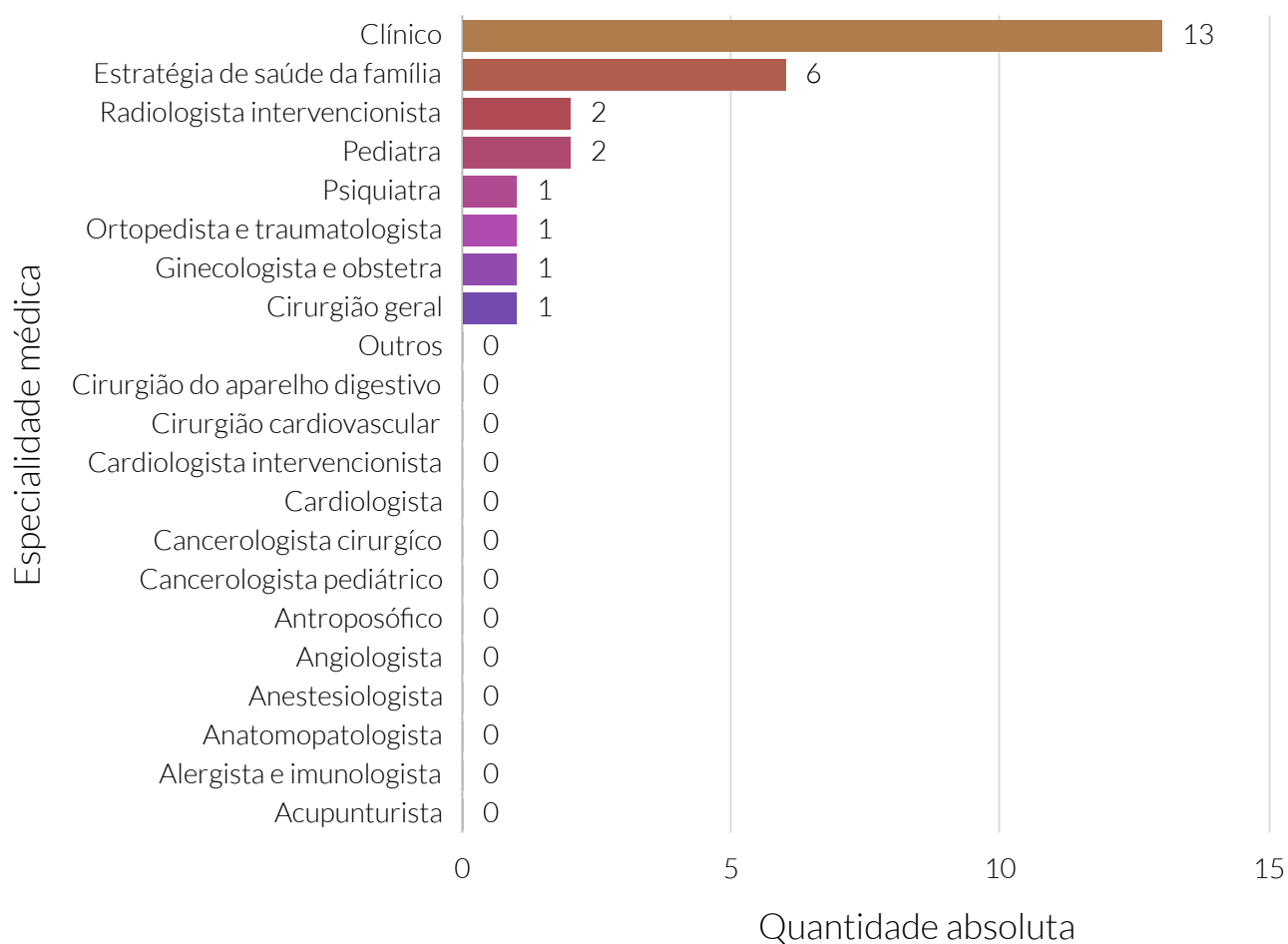

**Fonte:** Departamento de informática do Sistema Único de Saúde do Brasil (DATASUS).

### Quantidade de médicos, por mil habitantes dos municípios do cluster - 2021/06

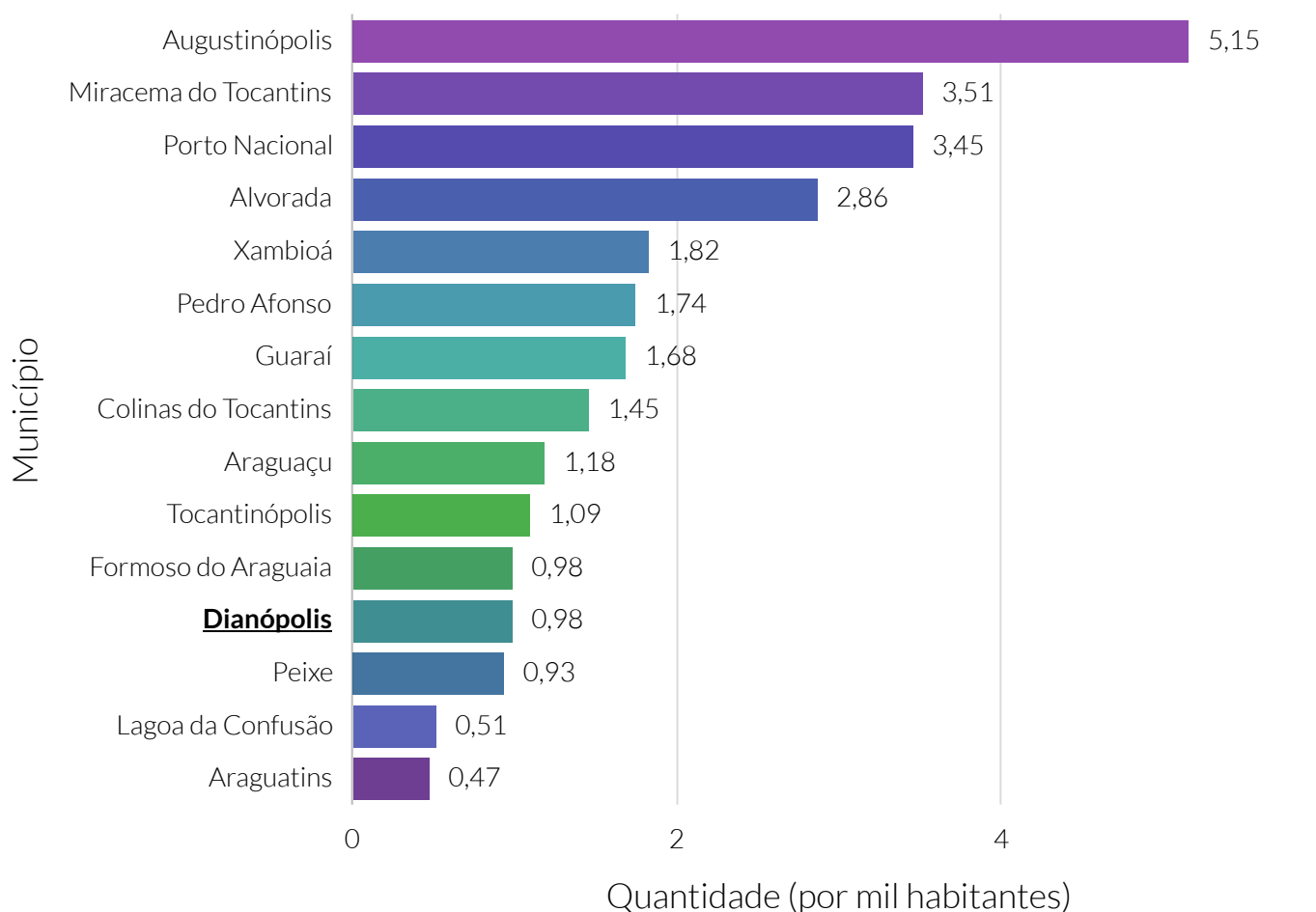

**Fonte:** Departamento de Informática do Sistema Único de Saúde (DATASUS).

**Nota:** O cluster é um agrupamento de municípios que fazem parte do mesmo estado e possuem similaridades econômicas, sociais e demográficas. Para o agrupamento foram utilizados os seguintes indicadores: Estimativa populacional, IDHm, Rendimento nominal médio mensal domiciliar per capita dos domicílios particulares permanentes urbanos, PIB, Quantidade de empresas, Quantidade de empregos, Potencial de Consumo e Receita orçamentária (R\$) tributária (exceto intraorçamentária).

De acordo com dados do Programa das Nações Unidas para o Desenvolvimento (PNUD), em Dianópolis, 19,43% da população na faixa etária de 15 anos ou mais não era alfabetizada no ano de 2000. Já no ano de 2010 essa proporção era de 12,37%, período em que o estado e o país apresentaram, respectivamente, uma taxa de analfabetismo de 13,09% e 9,61%. Comparado aos demais municípios do estado de Tocantins, Dianópolis detém a 13ª menor taxa de analfabetismo nesta faixa etária da população.

Em relação à média estadual, a população adulta (25 ou mais anos de idade) de Dianópolis apresenta uma proporção de 34,45% e 10,25% pessoas com ensino médio e superior completo, respectivamente. Para o município de Dianópolis, esses valores são de 34,44 e 12,26%, respectivamente. O município ocupa a 5ª posição no estado em termos percentuais de população adulta com ensino superior completo.

### Taxa de analfabetismo da população de 15+ anos - 2010

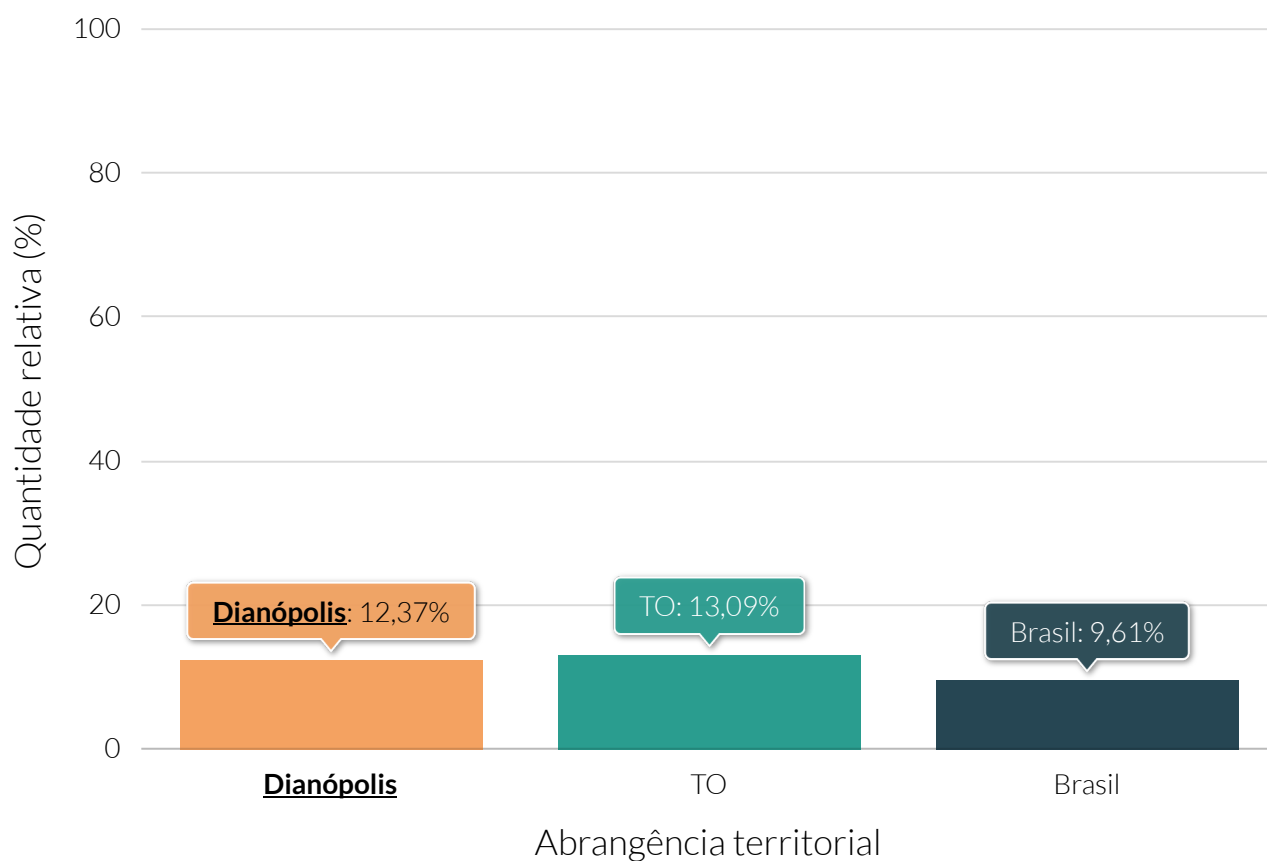

**Fonte:** Programa das Nações Unidas para o Desenvolvimento (PNUD).

### Quantidade relativa da população adulta (25+) por grau de escolaridade - 2010

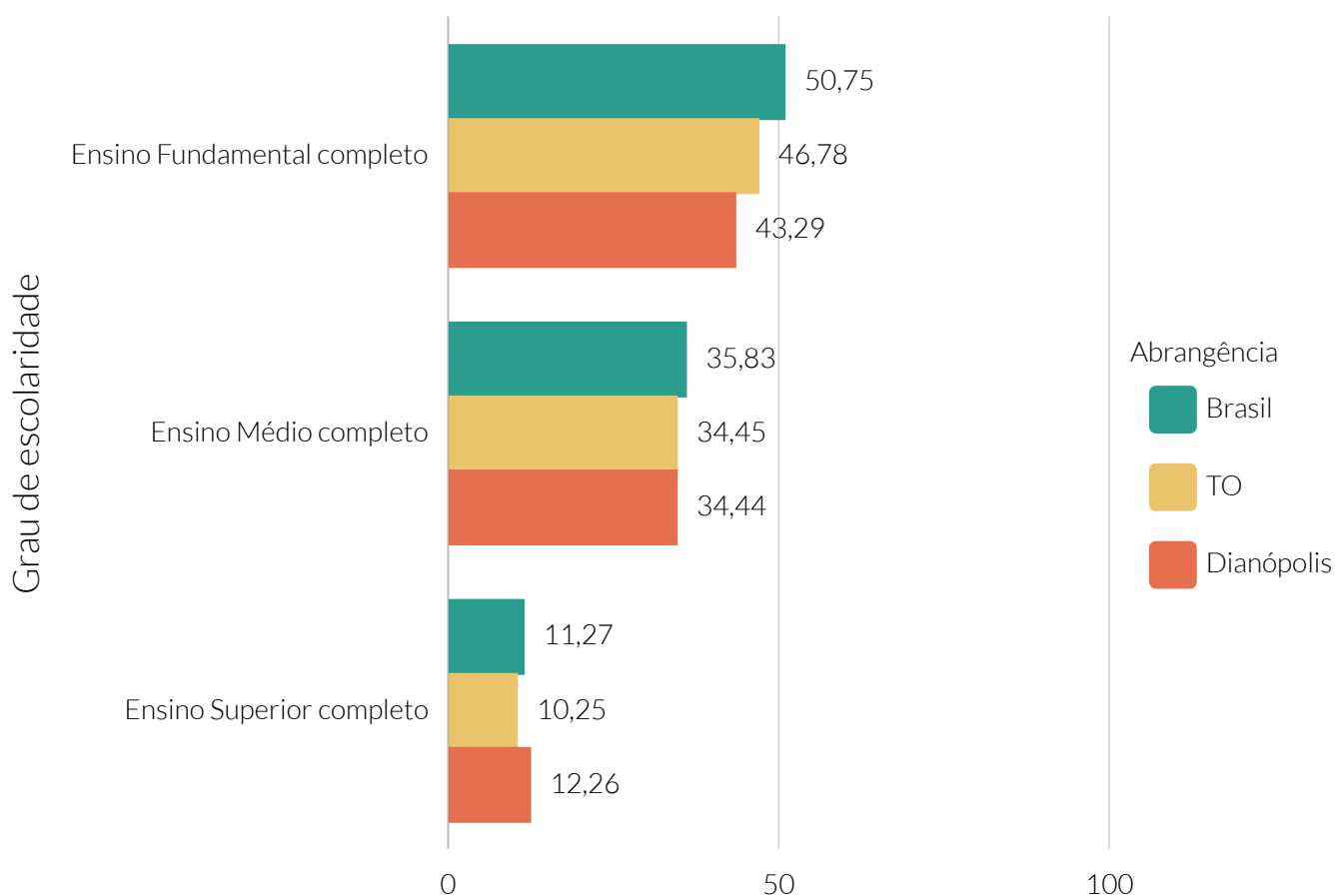

**Fonte:** Programa das Nações Unidas para o Desenvolvimento (PNUD).



Segundo dados do Ministério da Educação, no ano de 2020, Dianópolis possuía um total de 5.362 alunos matriculados.

No ano de 2019, o Índice de Desenvolvimento da Educação Básica de Dianópolis do 5º e 9º ano foi de 5 e 4, respectivamente. A taxa de distorção idade-série foi de 22,60% e 34,90% ao passo que a taxa de abandono escolar apresentou um valor de 2,80% e 4,20% para o ensino fundamental e médio, respectivamente.

### Quantidade de matrículas na educação básica

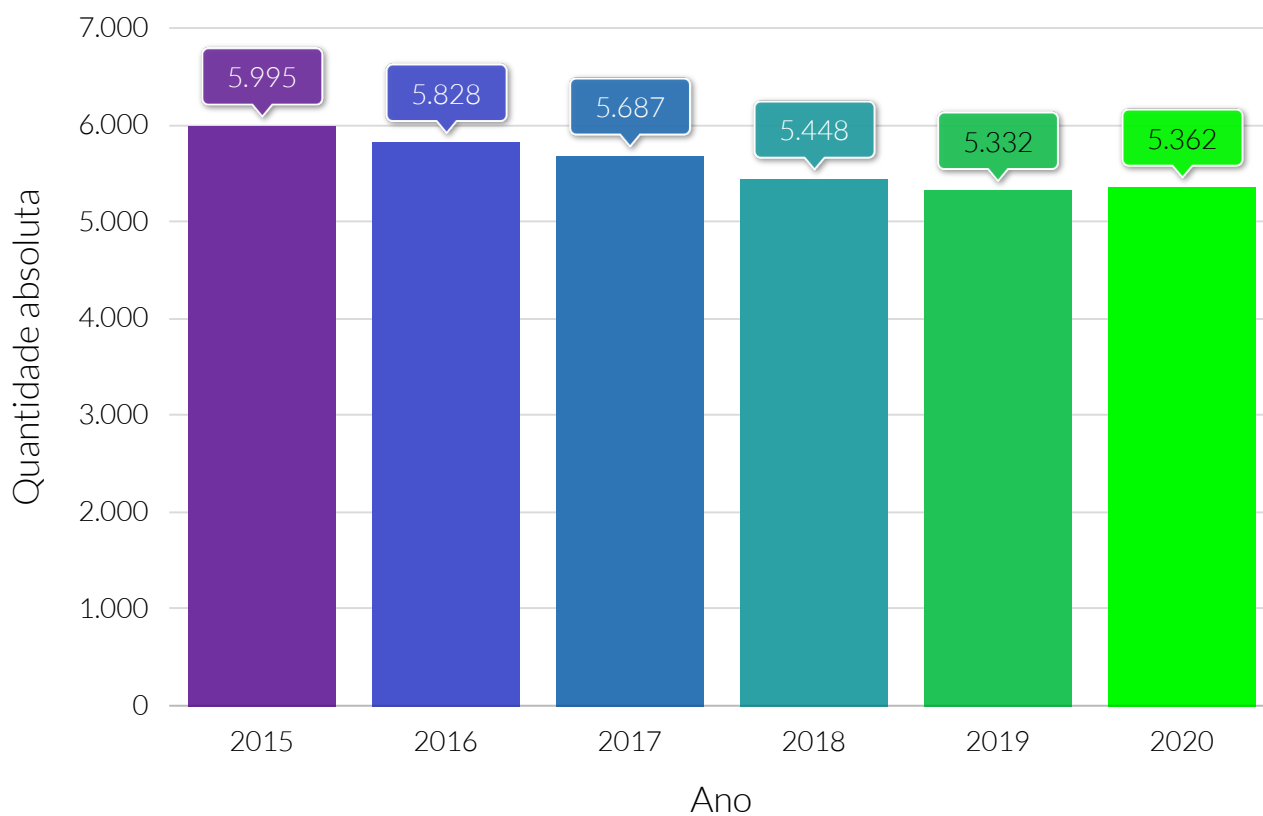

**Fonte:** Instituto Nacional de Estudos e Pesquisas Educacionais Anísio Teixeira (INEP).

### Quantidade de matrículas na educação infantil - 2020

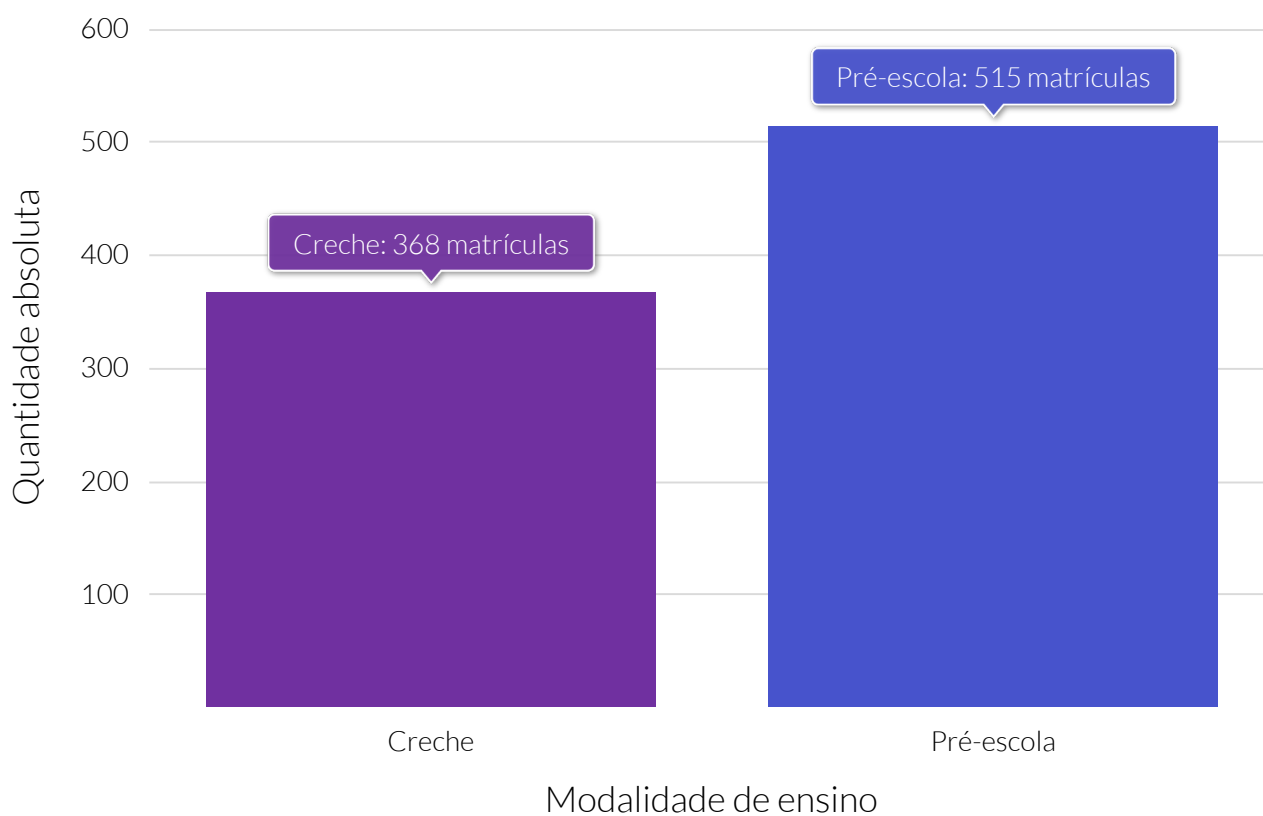

**Fonte:** Instituto Nacional de Estudos e Pesquisas Educacionais Anísio Teixeira (INEP).

### Quantidade relativa de matrículas na educação infantil, por modalidades de ensino - 2020

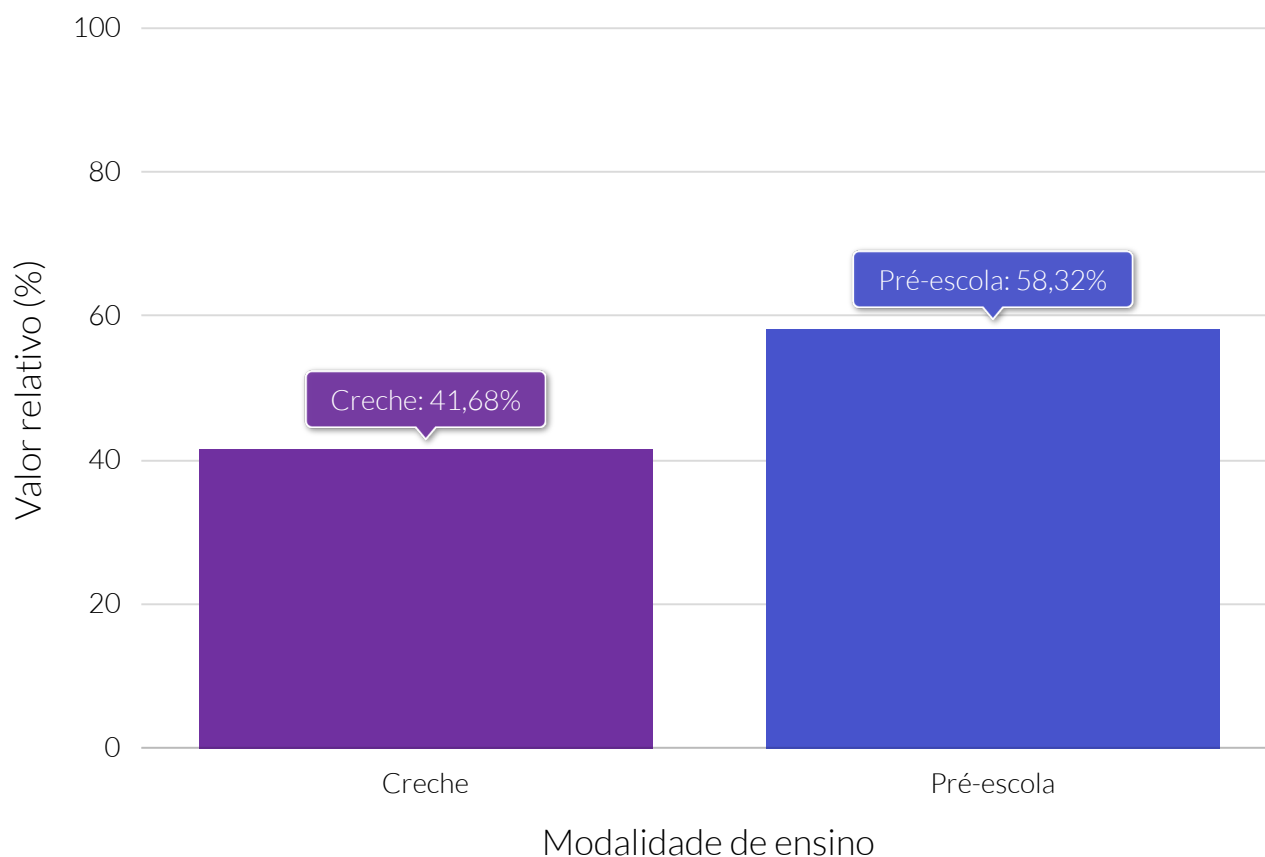

**Fonte:** Instituto Nacional de Estudos e Pesquisas Educacionais Anísio Teixeira (INEP).

### Quantidade de matrículas no ensino fundamental, por modalidade de ensino - 2020

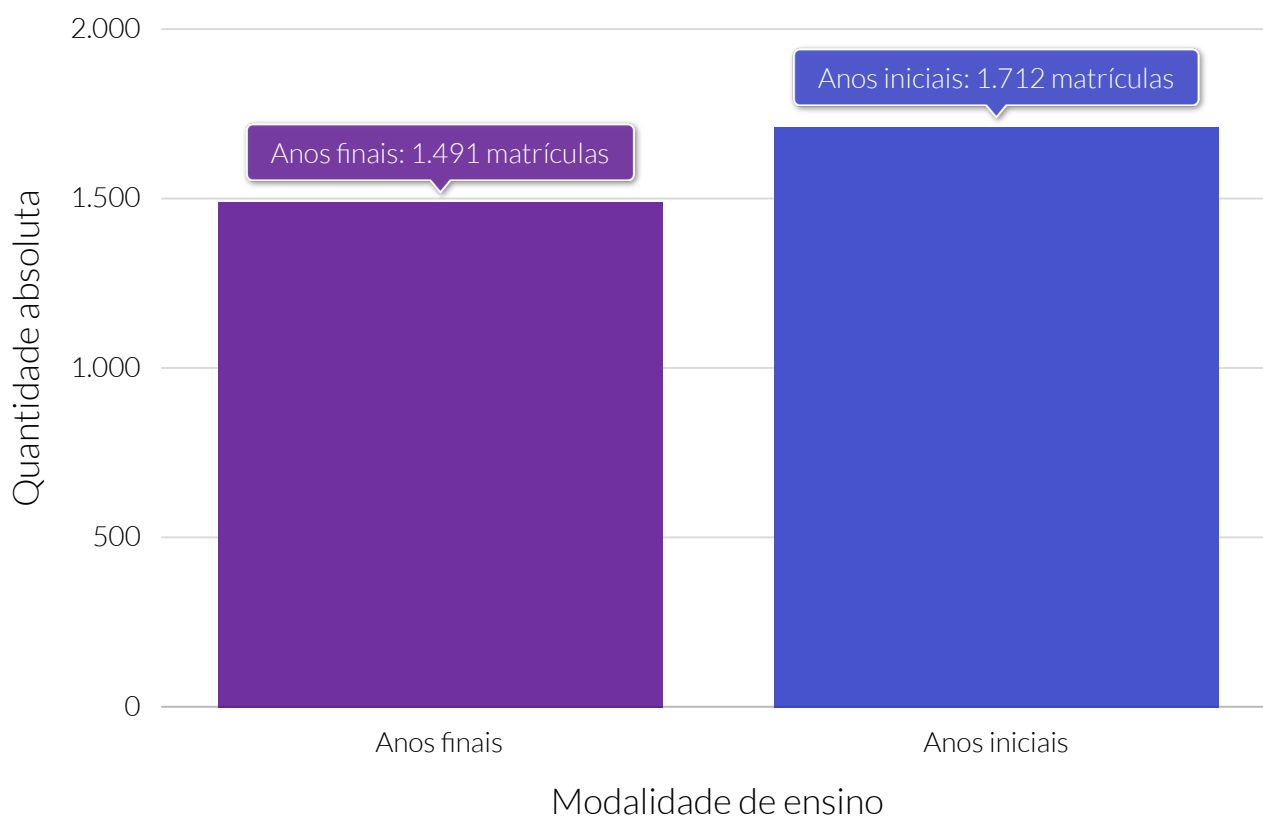

**Fonte:** Instituto Nacional de Estudos e Pesquisas Educacionais Anísio Teixeira (INEP).

### Quantidade relativa de matrículas no ensino fundamental, por modalidade de ensino - 2020

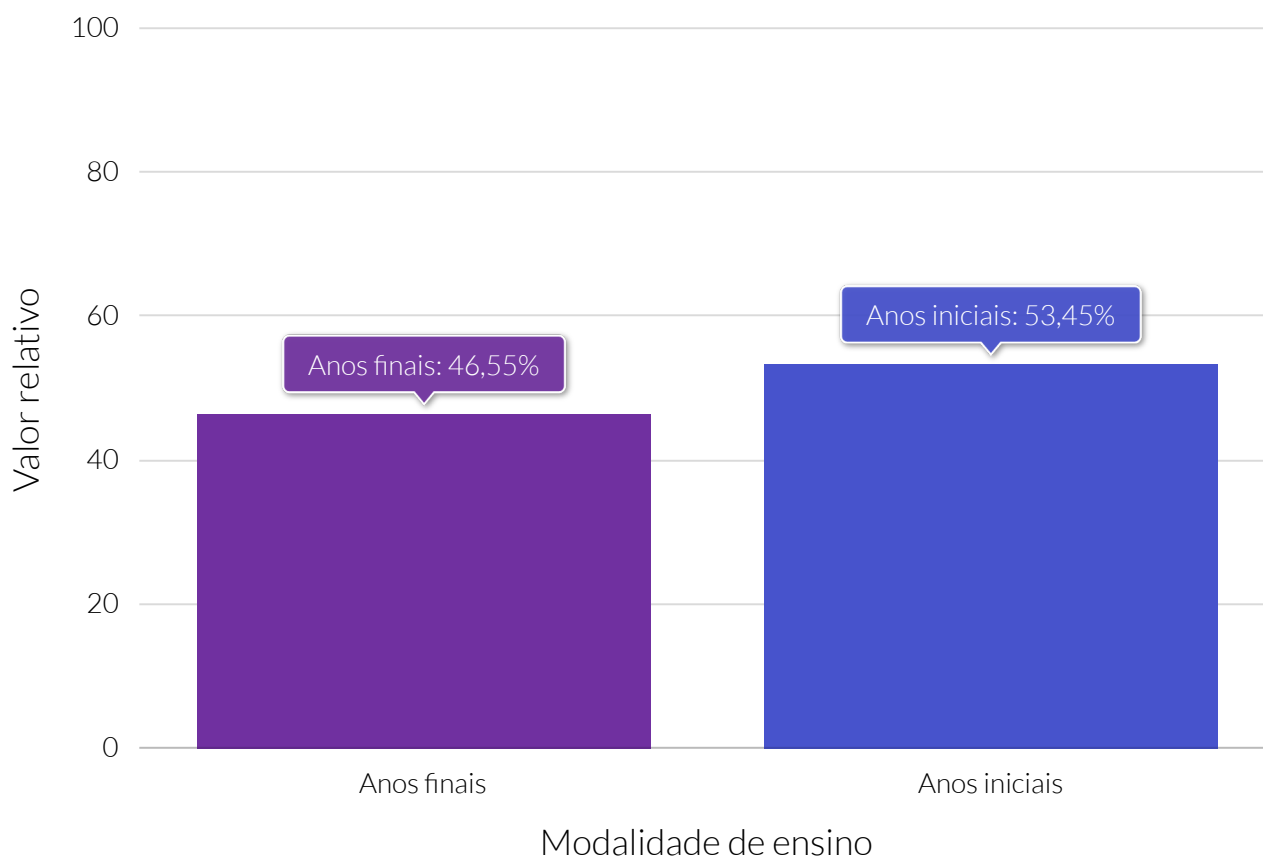

**Fonte:** Instituto Nacional de Estudos e Pesquisas Educacionais Anísio Teixeira (INEP).

### Quantidade de matrículas em Educação de Jovens e Adultos (EJA), por modalidade de ensino - 2020

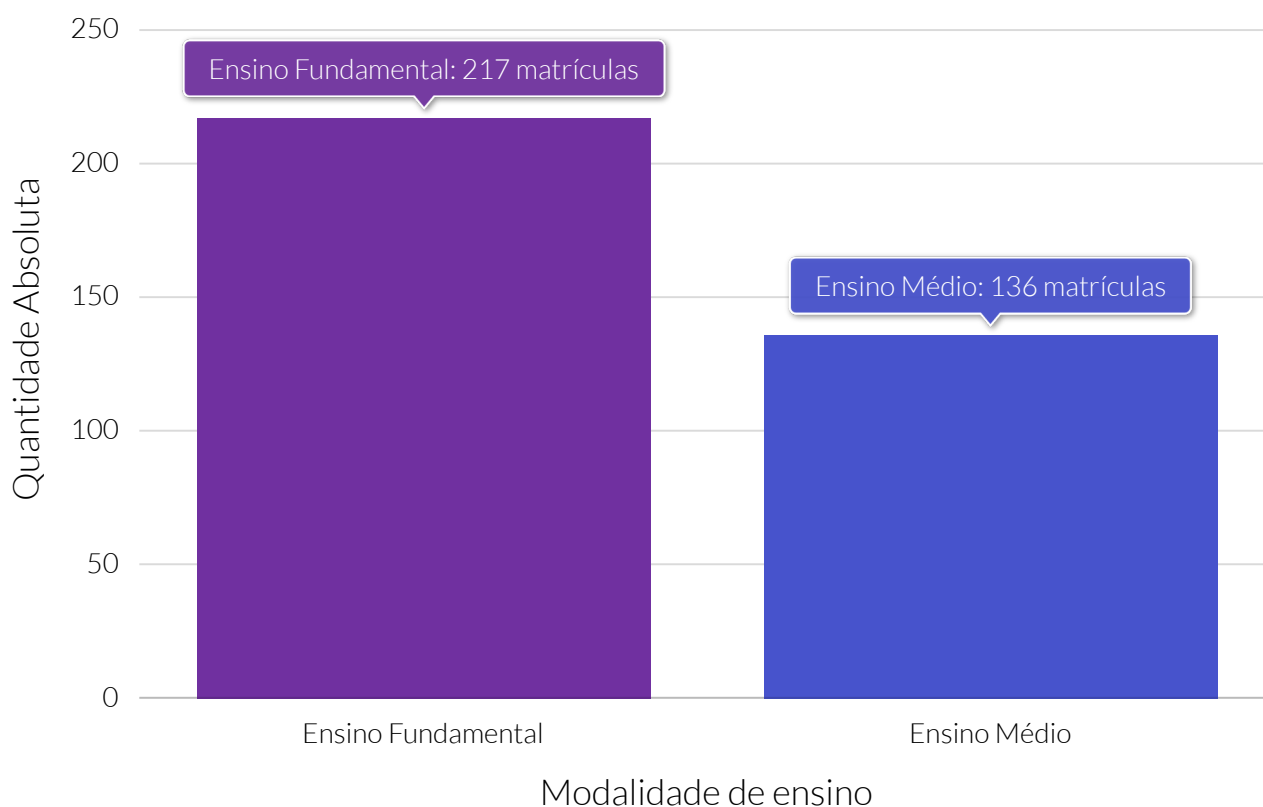

**Fonte:** Instituto Nacional de Estudos e Pesquisas Educacionais Anísio Teixeira (INEP).

### Quantidade relativa de matrículas em Educação de Jovens e Adultos (EJA), por modalidades de ensino - 2020

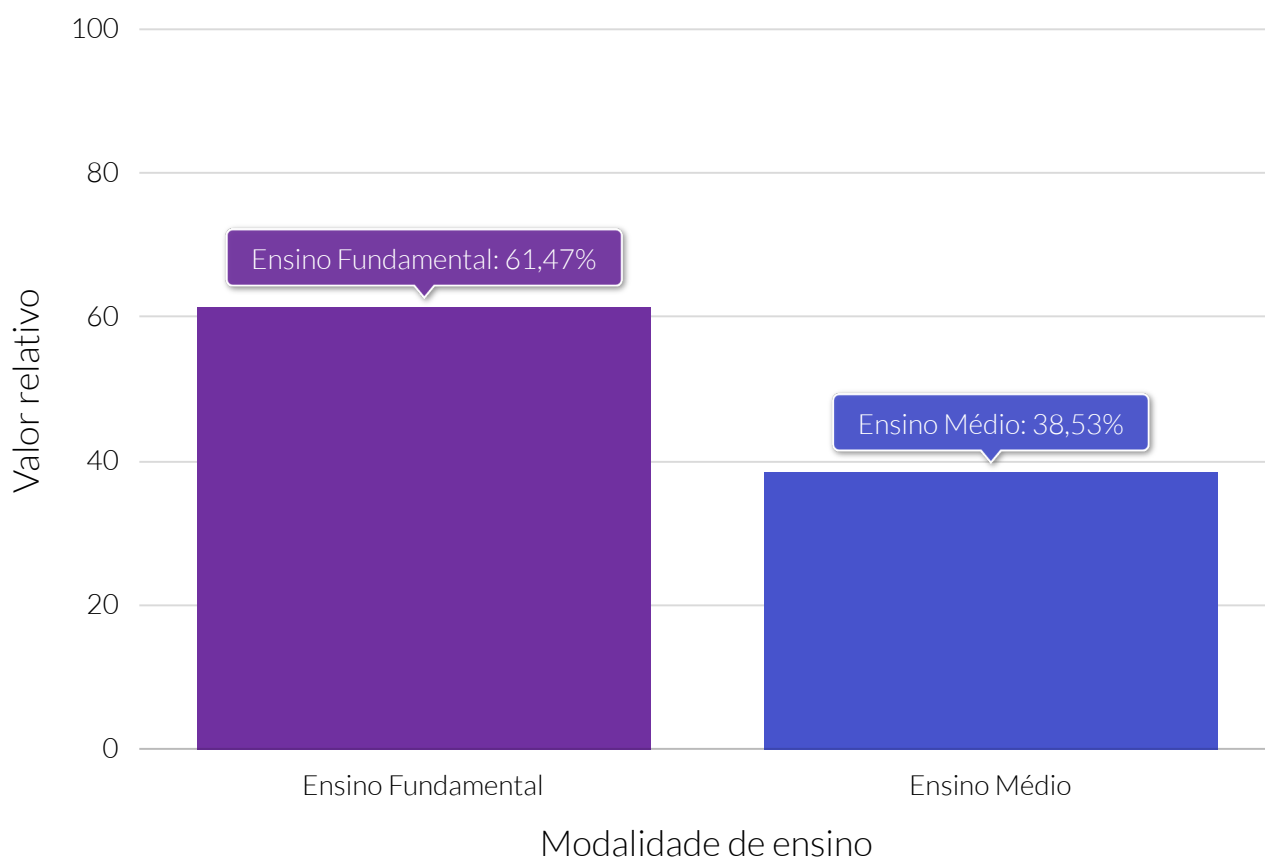

**Fonte:** Instituto Nacional de Estudos e Pesquisas Educacionais Anísio Teixeira (INEP).



### Quantidade de matrículas no Ensino Médio, por modalidade de ensino - 2020

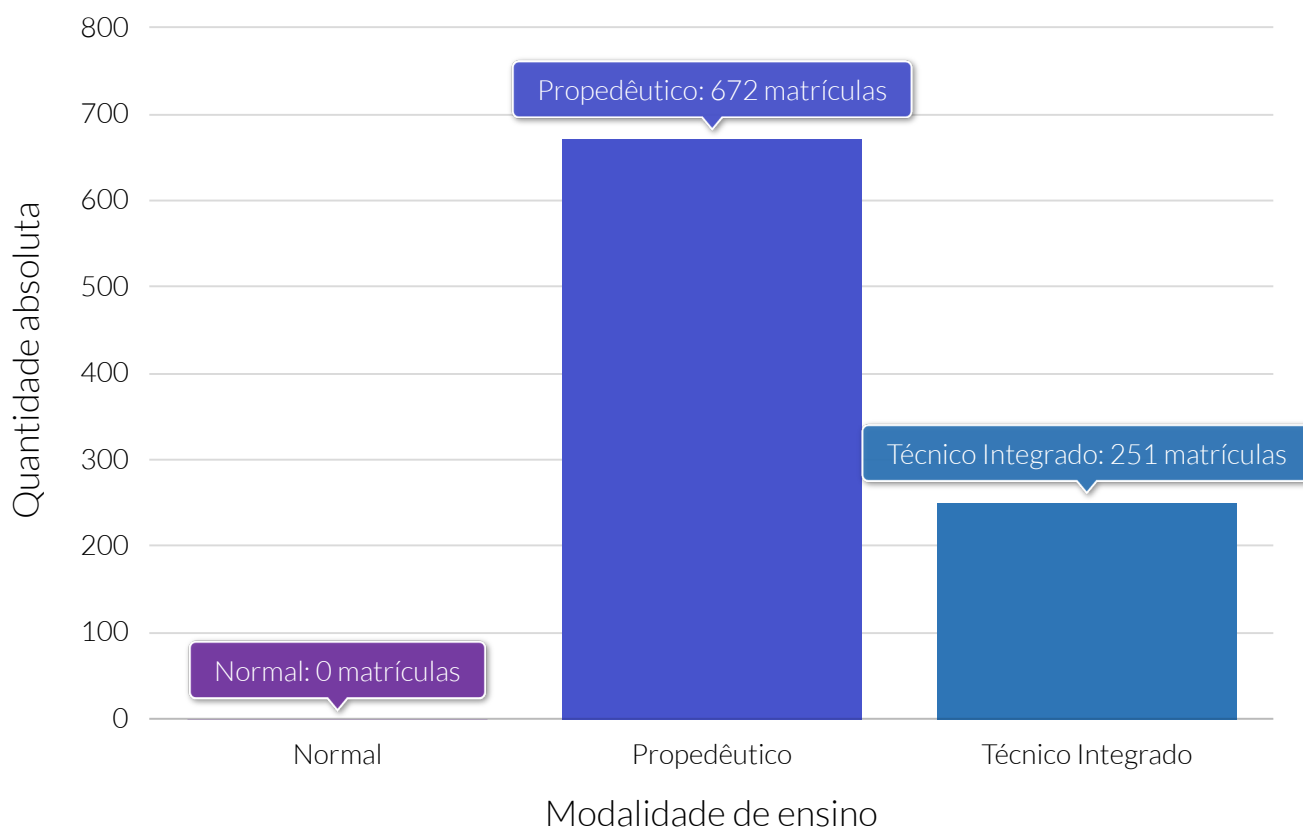

**Fonte:** Instituto Nacional de Estudos e Pesquisas Educacionais Anísio Teixeira (INEP).

### Quantidade relativa de matrículas no ensino médio, por modalidades de ensino - 2020

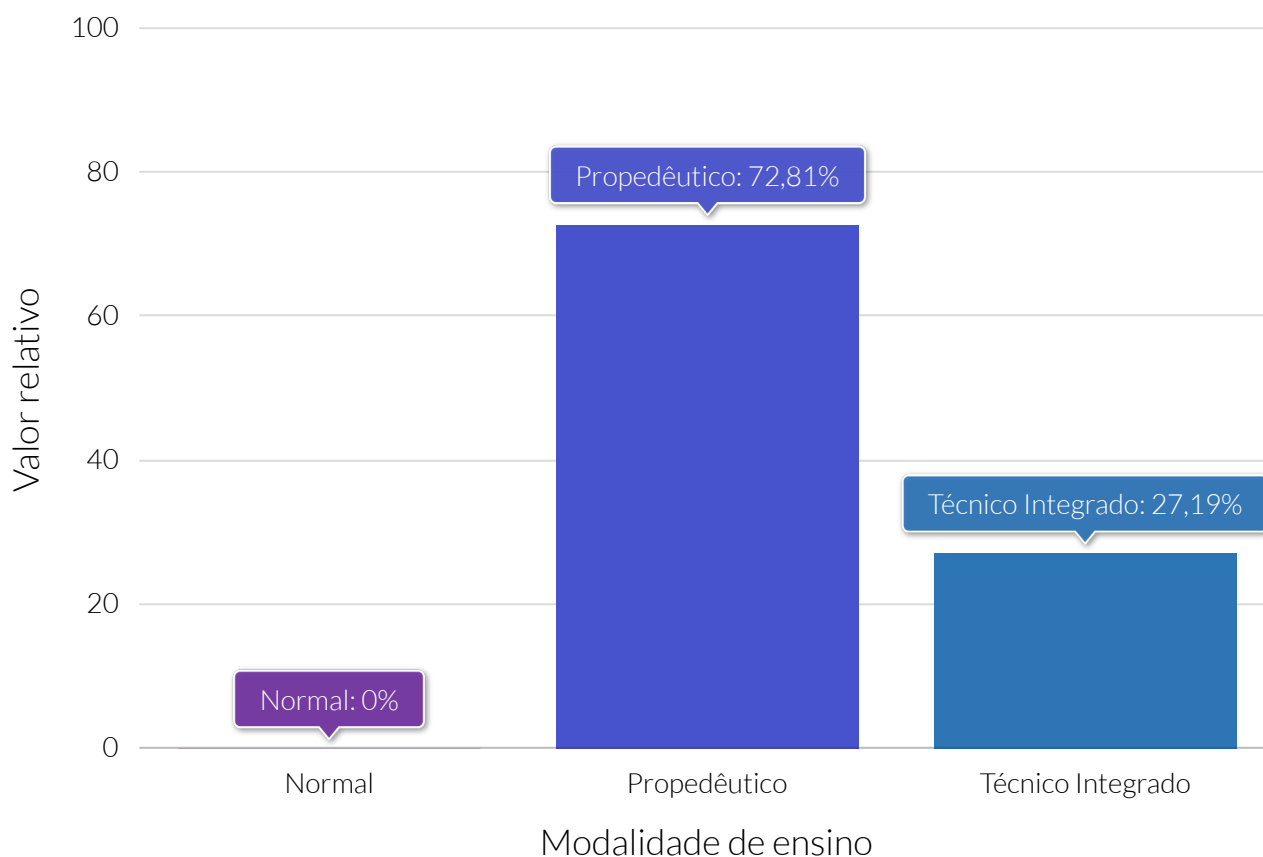

**Fonte:** Instituto Nacional de Estudos e Pesquisas Educacionais Anísio Teixeira (INEP).

### Quantidade de matrículas na educação profissional, por modalidade de ensino - 2020

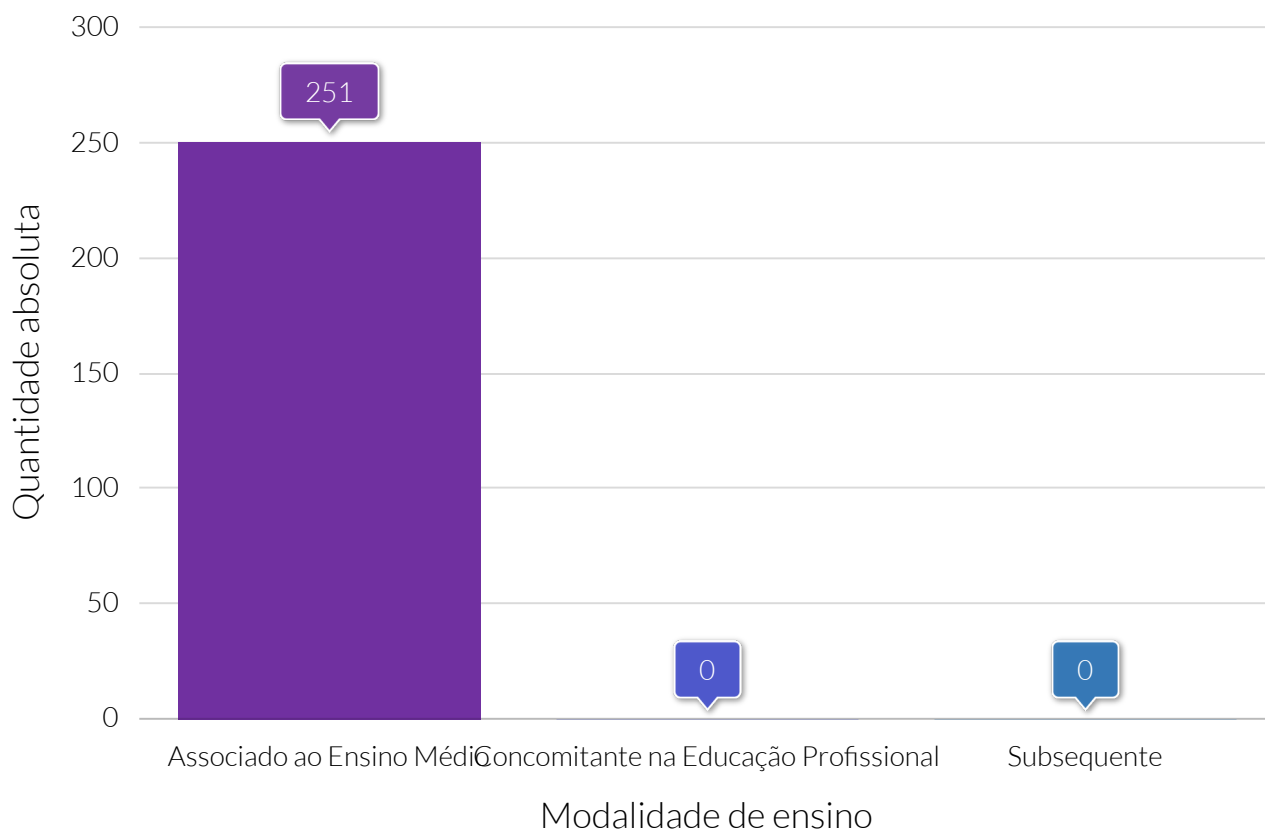

**Fonte:** Instituto Nacional de Estudos e Pesquisas Educacionais Anísio Teixeira (INEP).

### Quantidade relativa de matrículas na educação profissional, por modalidades de ensino - 2020

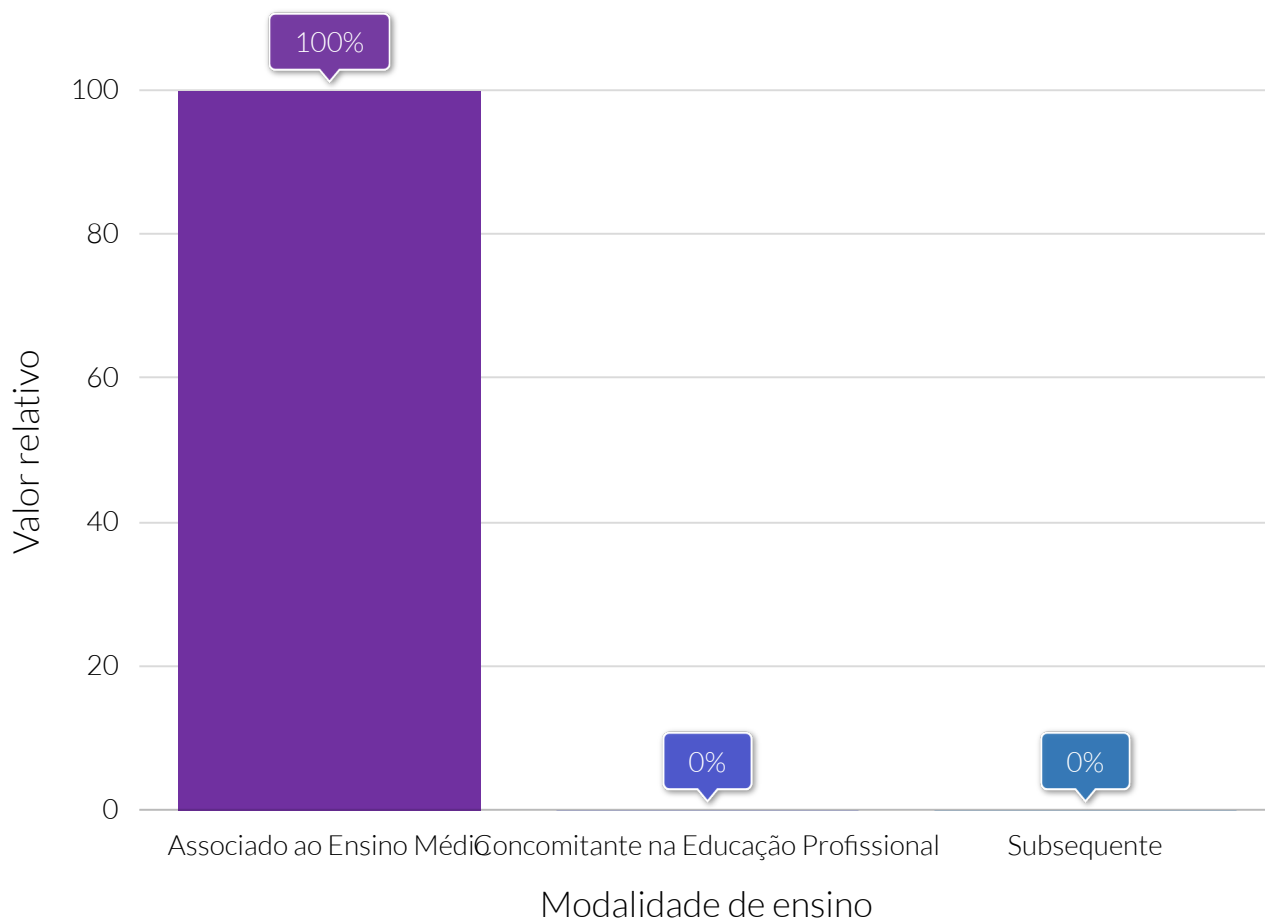

**Fonte:** Instituto Nacional de Estudos e Pesquisas Educacionais Anísio Teixeira (INEP).

### Quantidade de matrículas em Formação Inicial e Continuada (FIC), por modalidade de ensino - 2020

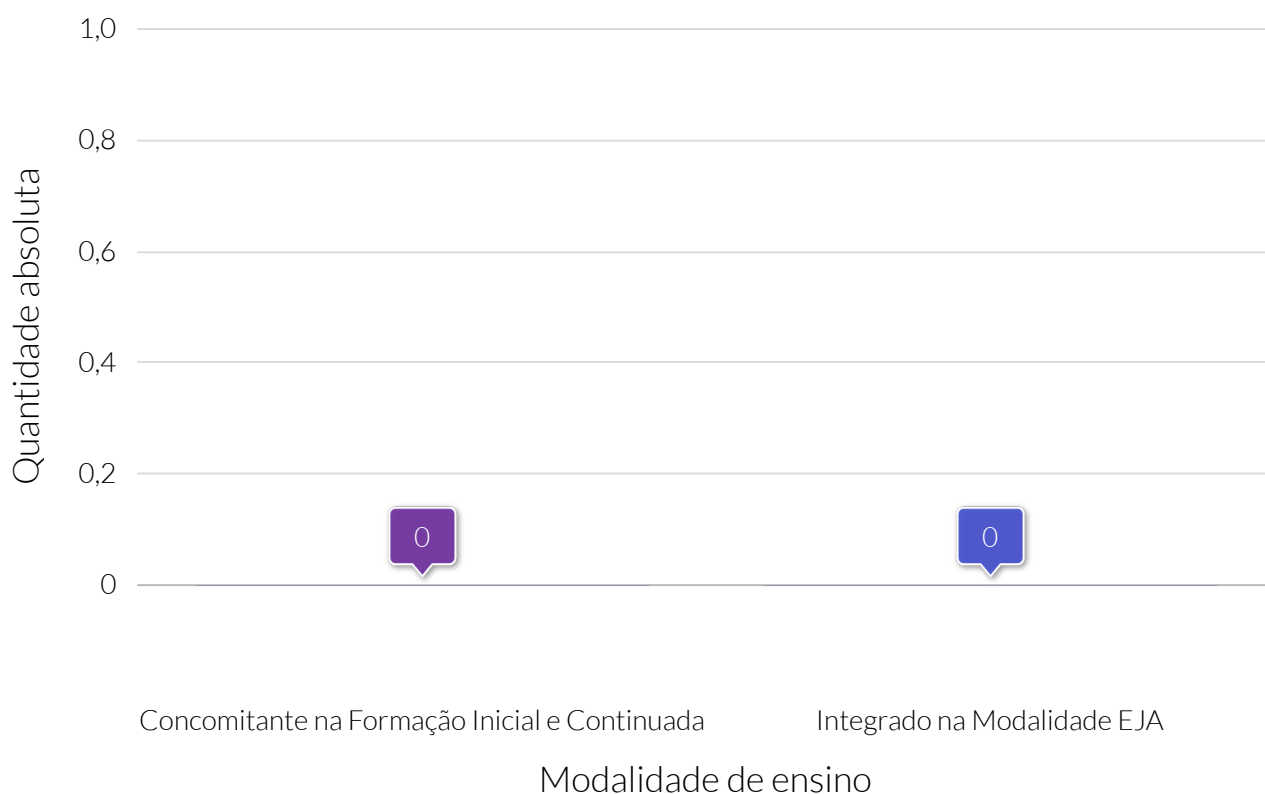

**Fonte:** Instituto Nacional de Estudos e Pesquisas Educacionais Anísio Teixeira (INEP).

## Quantidade relativa de matrículas em Formação Inicial e Continuada (FIC), por modalidade de ensino - 2020

**Fonte:** Instituto Nacional de Estudos e Pesquisas Educacionais Anísio Teixeira (INEP).

## Quantidade de matrículas, por dependência administrativa

**Informações não disponíveis** sobre este indicador na base de dados para esta Cidade

### Taxa de distorção idade-série

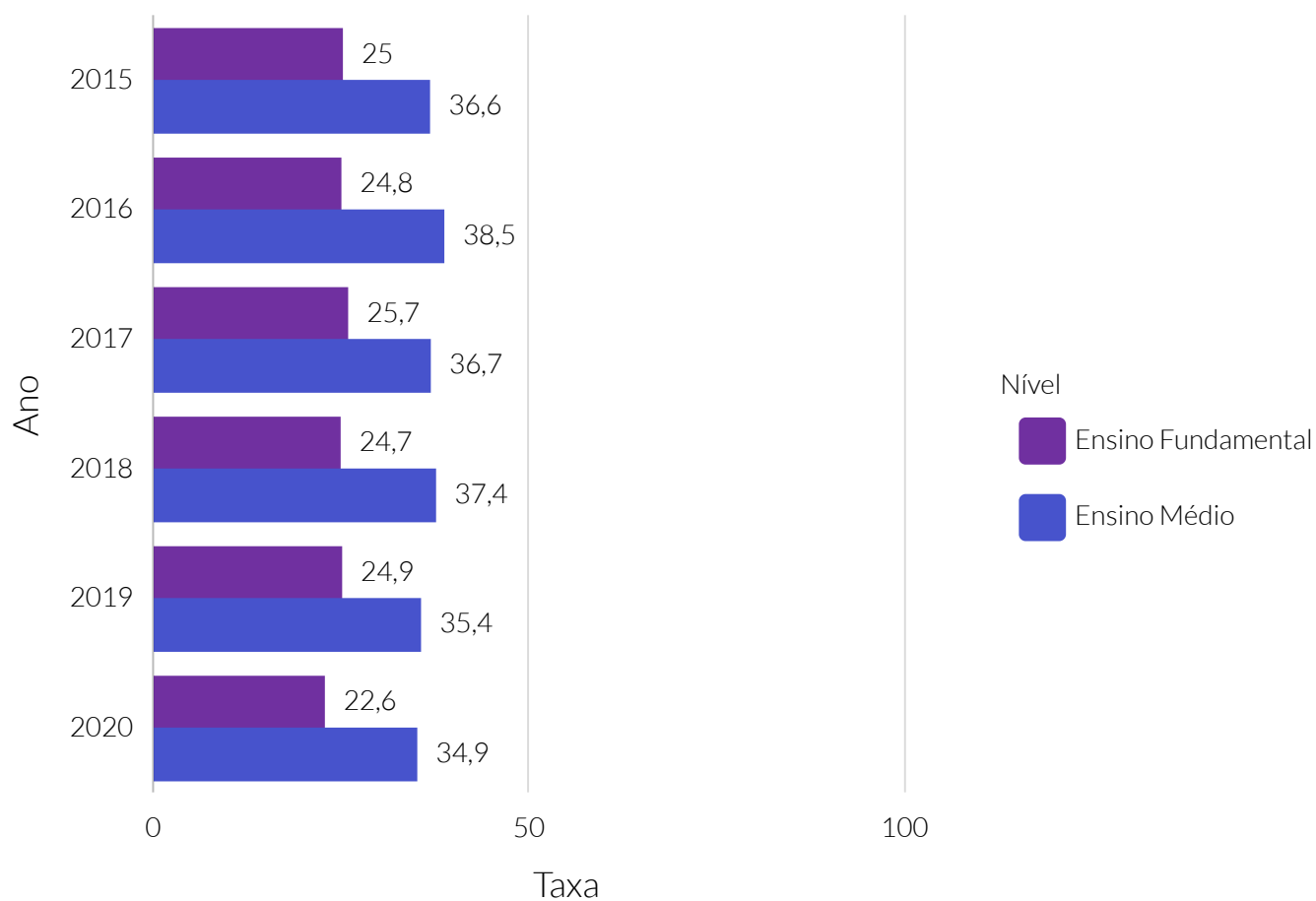

**Fonte:** Programa das Nações Unidas para o Desenvolvimento (PNUD).

**Nota:** A distorção idade-série é o indicador educacional que permite acompanhar o percentual de alunos, em cada série, que têm idade acima da esperada para o ano em que estão matriculados.



### Taxa de abandono escolar

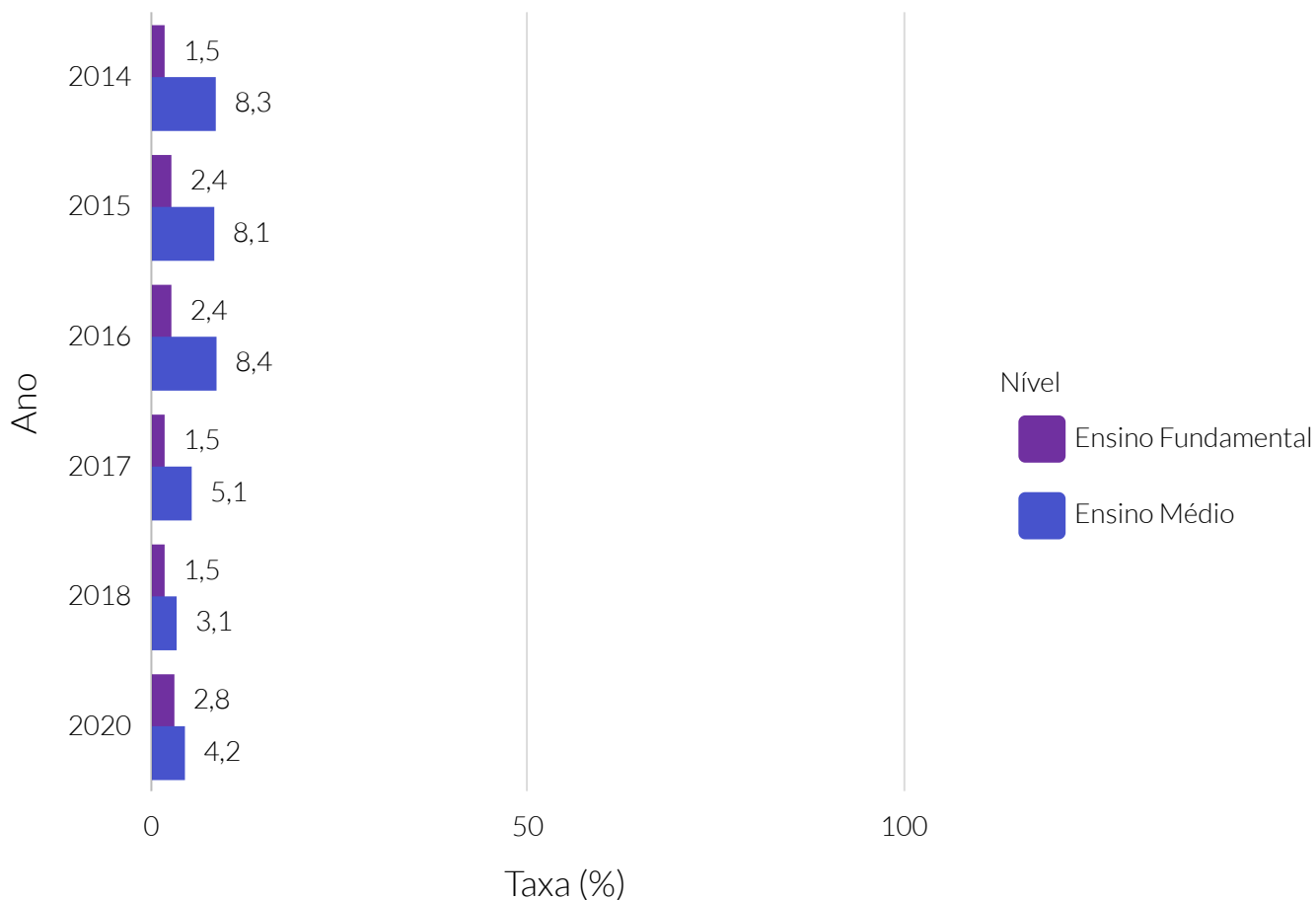

**Fonte:** Instituto Nacional de Estudos e Pesquisas Educacionais Anísio Teixeira (INEP).

**Nota:** Taxa de abandono escolar indica o percentual de alunos matriculados na etapa de ensino que deixam de frequentar a escola durante o período letivo. Representa a condição do aluno que deixou de frequentar a escola durante o andamento do ano letivo, mas volta a se matricular no ano seguinte, diferente da "evasão escolar", quando o aluno não retorna no período letivo subsequente.

### IDEB 5º ano

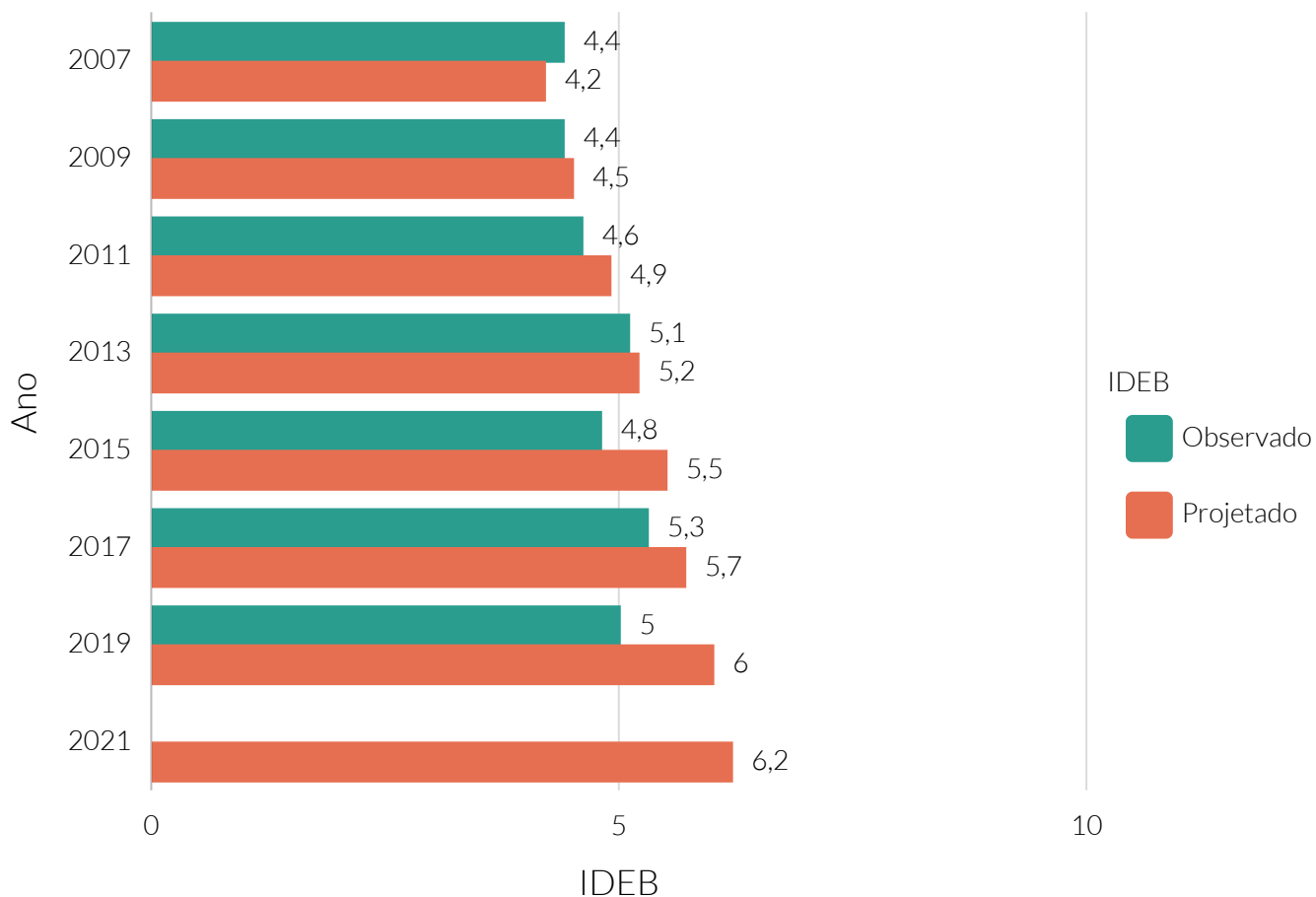

**Fonte:** Instituto Nacional de Estudos e Pesquisas Educacionais Anísio Teixeira (INEP).

**Nota:** IDEB - Índice de Desenvolvimento da Educação Básica.

### IDEB 9º ano

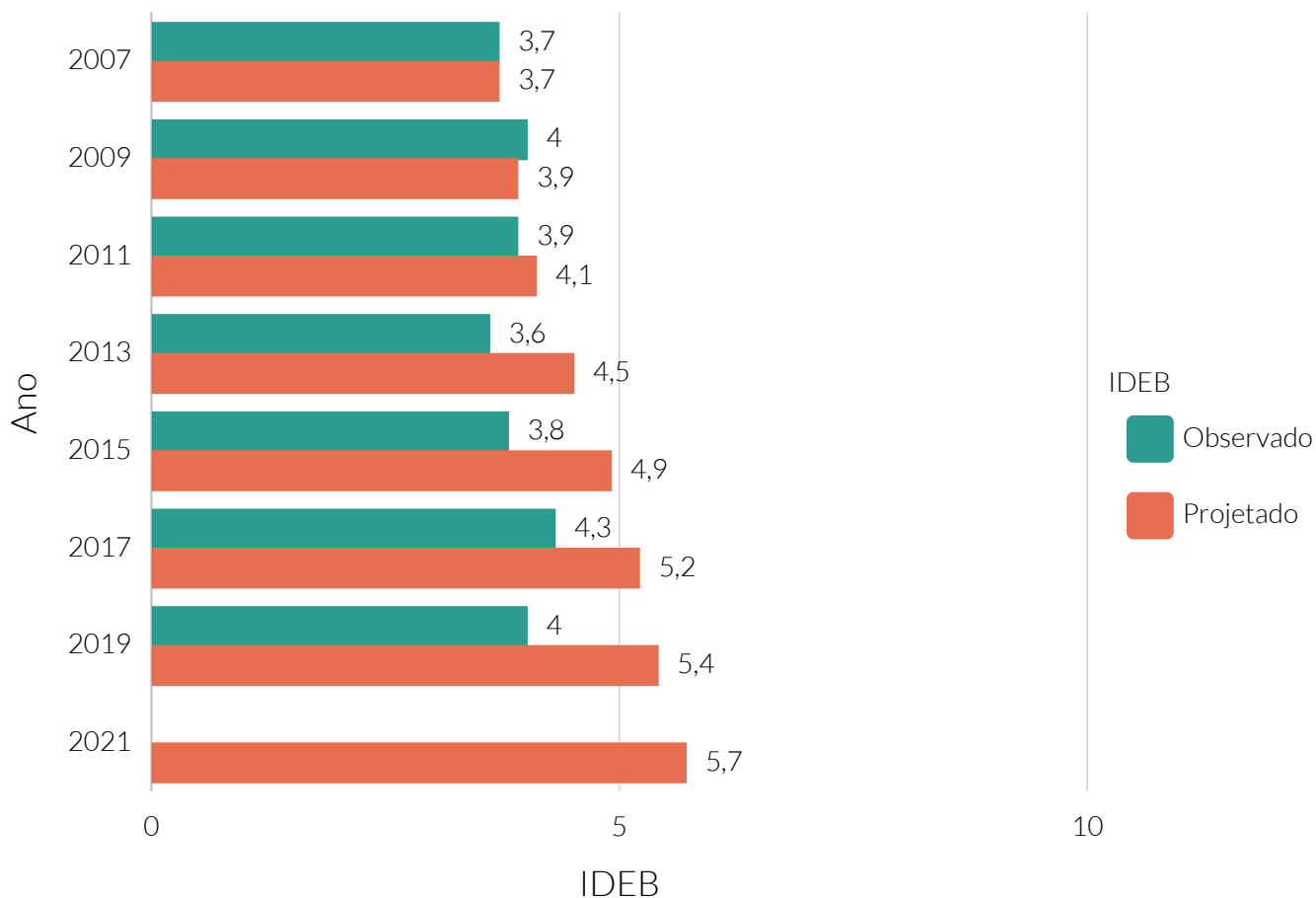

**Fonte:** Instituto Nacional de Estudos e Pesquisas Educacionais Anísio Teixeira (INEP).

**NOTA:** IDEB - Índice de Desenvolvimento da Educação Básica.

Segundo dados do Instituto Nacional de Estudos e Pesquisas Educacionais Anísio Teixeira (INEP) no ano de 2019 o município de Dianópolis tinha 2 instituições de ensino superior, ofertando um total de 5 cursos de graduação.

### Quantidade de instituições de ensino de graduação (IES)

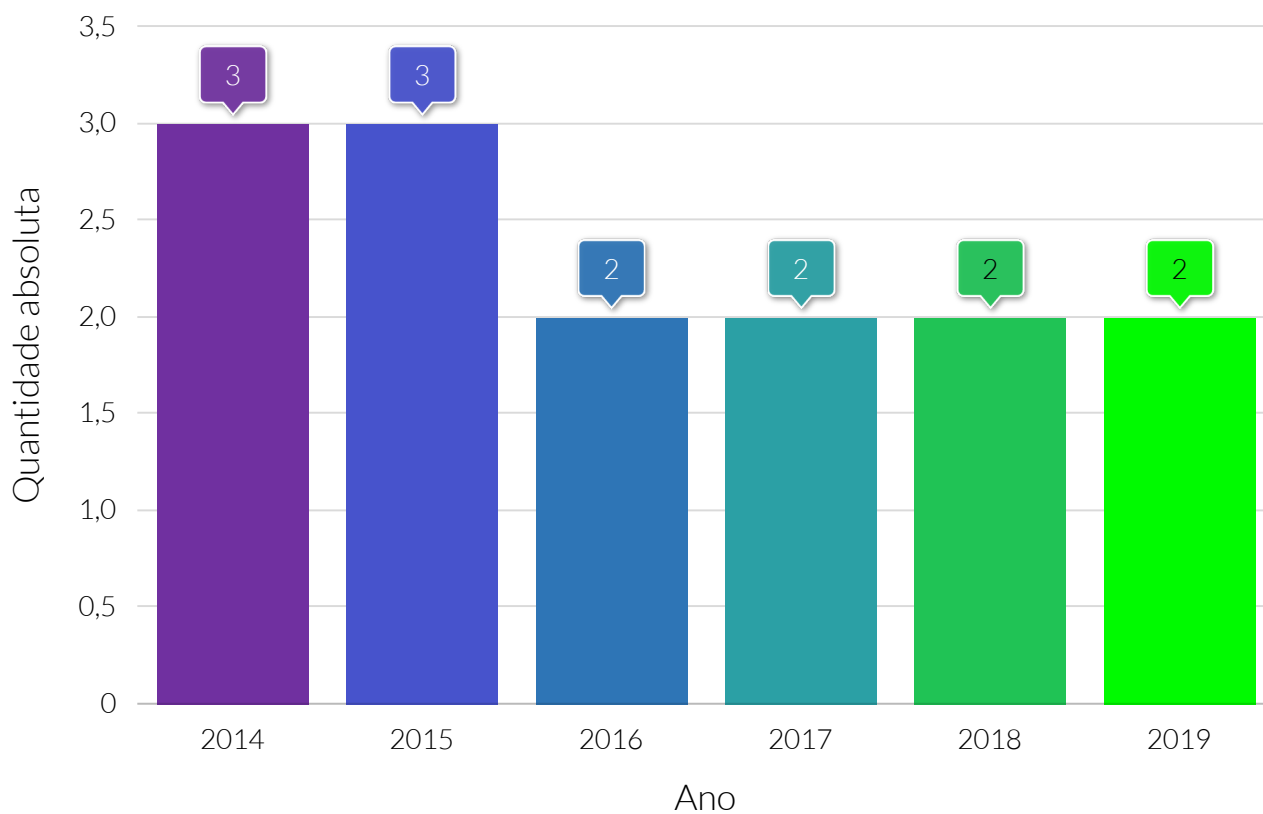

**Fonte:** Instituto Nacional de Estudos e Pesquisas Educacionais Anísio Teixeira (INEP).

**Nota:** IES - Instituição de Ensino Superior.

### Quantidade de cursos de ensino superior

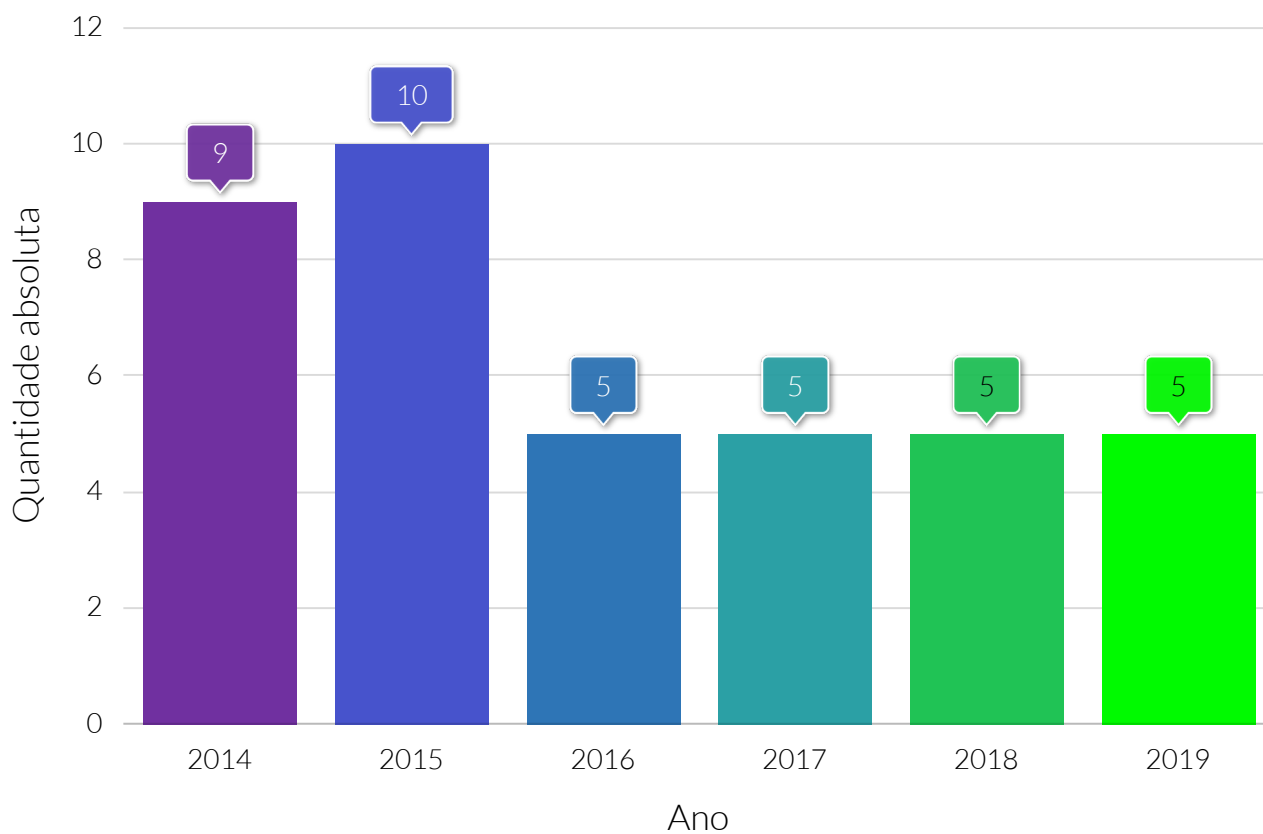

**Fonte:** Instituto Nacional de Estudos e Pesquisas Educacionais Anísio Teixeira (INEP).



# MUNICÍPIO EM NÚMEROS



CIDADE  
EMPREENDEDORA

