



MUNICÍPIO  
EM NÚMEROS



# ARAGUAÍNA | TO EM NÚMEROS

MAIO | 2023





## **Organizadores**

Serviço Brasileiro de Apoio às Micro e Pequenas Empresas – SEBRAE

## **Execução técnica**

Serviço Brasileiro de Apoio às Micro e Pequenas Empresas – SEBRAE

Instituto Euvaldo Lodi de Santa Catarina – IEL/SC

## **Responsável Técnico**

Serviço Brasileiro de Apoio às Micro e Pequenas Empresas – SEBRAE

Instituto Euvaldo Lodi de Santa Catarina – IEL/SC

## **Propriedade/Titularidade**

Serviço Brasileiro de Apoio às Micro e Pequenas Empresas – SEBRAE

## **Desenvolvimento da Solução**

Serviço Brasileiro de Apoio às Micro e Pequenas Empresas de Santa Catarina – SEBRAE/SC

Instituto Euvaldo Lodi de Santa Catarina – IEL/SC

DNAnet

## **Projeto Gráfico**

DNAnet

## **Criação da Marca**

Balik Design

## **Financiamento**

Serviço Brasileiro de Apoio às Micro e Pequenas Empresas – SEBRAE



## SUMÁRIO

<b>1. Apresentação</b>	05
<b>2. Geral</b>	06
2.1 Principais indicadores	06
2.2 Apresentação do Município	07
<b>3. Demografia</b>	08
3.1 População e eleitorado	08
<b>4. Social</b>	22
4.1 Desenvolvimento humano	22
4.2 Renda	26
4.3 Segurança Pública	41
<b>5. Infraestrutura</b>	54
5.1 Saneamento e Infraestrutura	54
<b>6. Orçamento Público</b>	59
6.1 Receita Orçamentária	59
6.2 Despesa Orçamentária	83
<b>7. Economia</b>	89
7.1 Produto Interno Bruto (PIB)	89
7.2 Comércio exterior	95
7.3 Empresas e empregos	106
<b>8. Setor Primário</b>	128
8.1 Lavoura permanente	128
8.2 Lavoura temporária	134
8.3 Pecuária	140
8.4 Extração vegetal	146



# MUNICÍPIO EM NÚMEROS



8.5 Silvicultura	152
<b>9. Potencial de consumo</b>	<b>158</b>
9.1 Potencial	158
<b>10. Saúde</b>	<b>162</b>
10.1 Panorama Geral	162
10.2 Estabelecimentos	171
10.3 Profissionais	184
<b>11. Educação</b>	<b>190</b>
11.1 Escolaridade	190
11.2 Ensino básico	193
11.3 Ensino superior	212



## APRESENTAÇÃO

O Sebrae, por meio do Programa Cidade Empreendedora objetiva incentivar a transformação local no município de Araguaína pela implantação de políticas de desenvolvimento nos eixos de desburocratização, compras públicas, educação empreendedora, pesquisas e planejamento estratégico da gestão pública, gestão de projetos e plano de desenvolvimento econômico.

Uma das importantes soluções do Programa Cidade Empreendedora diz respeito à elaboração do presente estudo, denominado, Município em Números. Iniciativa que visa – por meio da reunião de informações, dados estatísticos e comparativos – a formatação de um panorama socioeconômico para o município.

As informações trazidas neste estudo estão lastreadas em dados secundários públicos, originários de fontes oficiais de órgãos do Governo Estadual e da União. Mais que uma compilação de dados estatísticos, o relatório Araguaína em Números diferencia-se pelo estabelecimento de comparativos e análises que servem de insumos para a instrumentalização dos subseqüentes estudos e planejamentos previstos pelo Programa Cidade Empreendedora.

Visando incentivar o diálogo e o compartilhamento de esforços dos diversos agentes locais de desenvolvimento do estado, este estudo traz um olhar para temas relevantes e de interesse da municipalidade, dentre eles: aspectos sociais, demográficos, econômicos, finanças públicas, infraestrutura e a dinâmica empresarial e do mercado de trabalho. Todos esses temas são apresentados de maneira detalhada, sendo que, inicialmente é feita uma breve introdução ao estudo por meio do estabelecimento de uma visão geral e em seguida, avança sobre a caracterização da dinâmica demográfica do município.



# ARAGUAÍNA - TO

## PRINCIPAIS INDICADORES



IDHM

0,75

4ª posição no ranking estadual e  
469ª posição no ranking nacional



PIB (R\$ milhões)

4.387,50

2ª posição no ranking estadual e  
233ª posição no ranking nacional



Eleitores

106.209

2ª posição no ranking estadual e  
180ª posição no ranking nacional



Empregos

32.868

2ª posição no ranking estadual e  
199ª posição no ranking nacional



População

186.245

2ª posição no ranking estadual e  
161ª posição no ranking nacional



Média salarial (R\$)

2.063,76

7ª posição no ranking estadual e  
1819ª posição no ranking  
nacional

**Fontes** - IDHM: Instituto Brasileiro de Geografia e Estatística (2010); PIB: Instituto Brasileiro de Geografia e Estatística (2018); Eleitores: Tribunal Superior Eleitoral (2021); Empregos: Ministério da Economia (2019); População: Instituto Brasileiro de Geografia e Estatística (2020); Média salarial: Ministério da Economia (2019).

Araguaína, segundo as estimativas do Instituto Brasileiro de Geografia e Estatística (IBGE), para o ano de 2021, possuía uma estimativa populacional de 186.245 habitantes.

No ano de 2010, Araguaína alcançou um Índice de Desenvolvimento Humano (IDHM) de 0,75, índice considerado alto, de acordo com a classificação do Programa das Nações Unidas para o Desenvolvimento (PNUD).

No ano de 2018, segundo o IBGE, o município registrou um Produto Interno Bruto (PIB) de R\$ 4.387,50 milhões, montante que o coloca na 2ª posição estadual. No período compreendido entre o ano de 2012 e o ano de 2018, seu PIB apresentou uma taxa média de crescimento anual de 8,78%.

De acordo com dados da Relação Anual de Informações Sociais (RAIS) do Ministério da Economia, relativos ao ano de 2019, Araguaína contemplava 6.008 empresas, as quais foram responsáveis pela geração de 32.868 empregos formais.

# Demografia

## População e eleitorado

Conforme dados do Instituto Brasileiro de Geografia e Estatística (IBGE) relativos ao ano de 2021, o município possuía uma estimativa populacional de 186.245 habitantes distribuídos em uma área de 4.004,65km<sup>2</sup>. Isto significa uma densidade demográfica de 45,07 habitantes por km<sup>2</sup>, o que o coloca na posição 5<sup>a</sup> do ranking de densidade demográfica dos municípios do seu estado.

No período compreendido entre o ano de 2014 e o ano de 2021, a taxa média anual de crescimento da população de Araguaína foi de 1,36%.

De acordo com dados do último Censo Demográfico realizado pelo IBGE no ano de 2010, um total de 94,98% da população do município de Araguaína residia em áreas urbanas. Neste mesmo ano, os homens representavam cerca de 48,90% da população e as mulheres, 51,10%.

Segundo dados de 2020 do Tribunal Superior Eleitoral (TSE), o município de Araguaína estava na posição 2<sup>o</sup> no ranking de quantidade de eleitores do seu estado, contando com 106.209 eleitores, o que representava 57,03% do total da população.



### Estimativa populacional

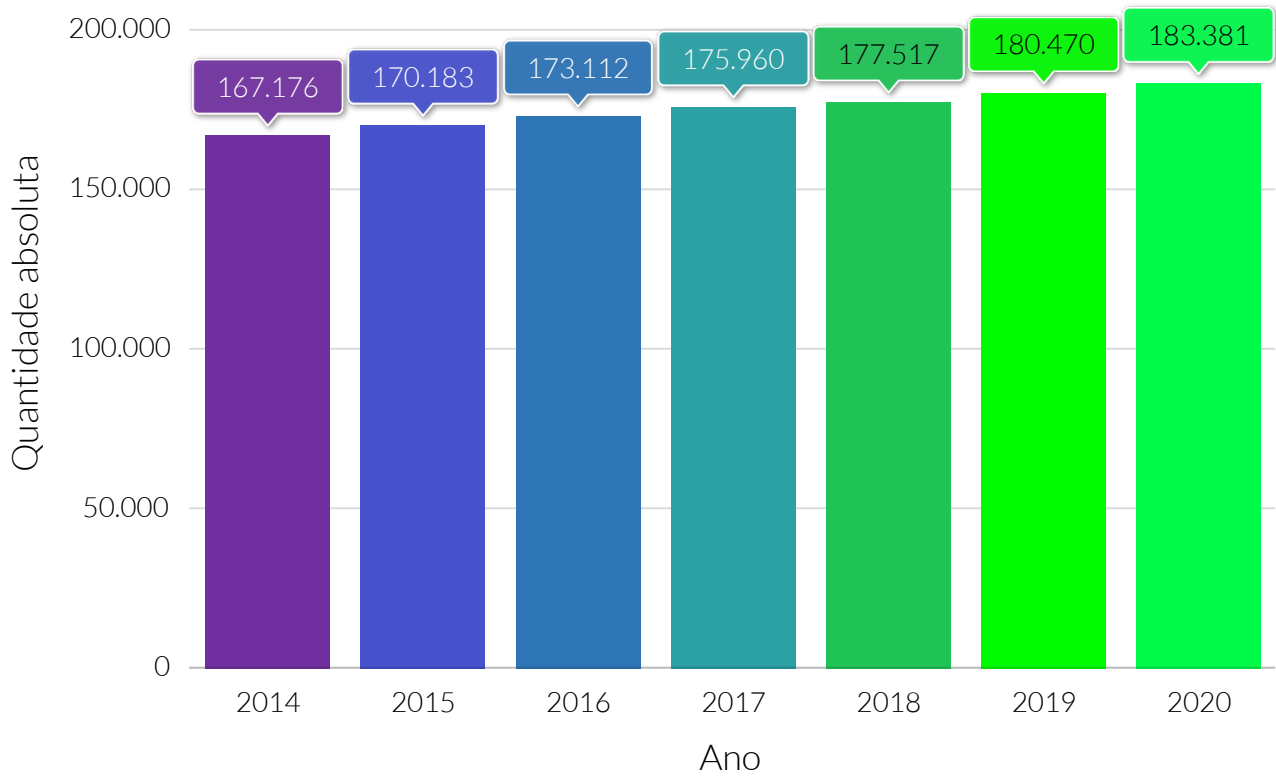

**Fonte:** Instituto Brasileiro de Geografia e Estatística (IBGE).

### Taxa média anual, de 2014 a 2020, de crescimento populacional

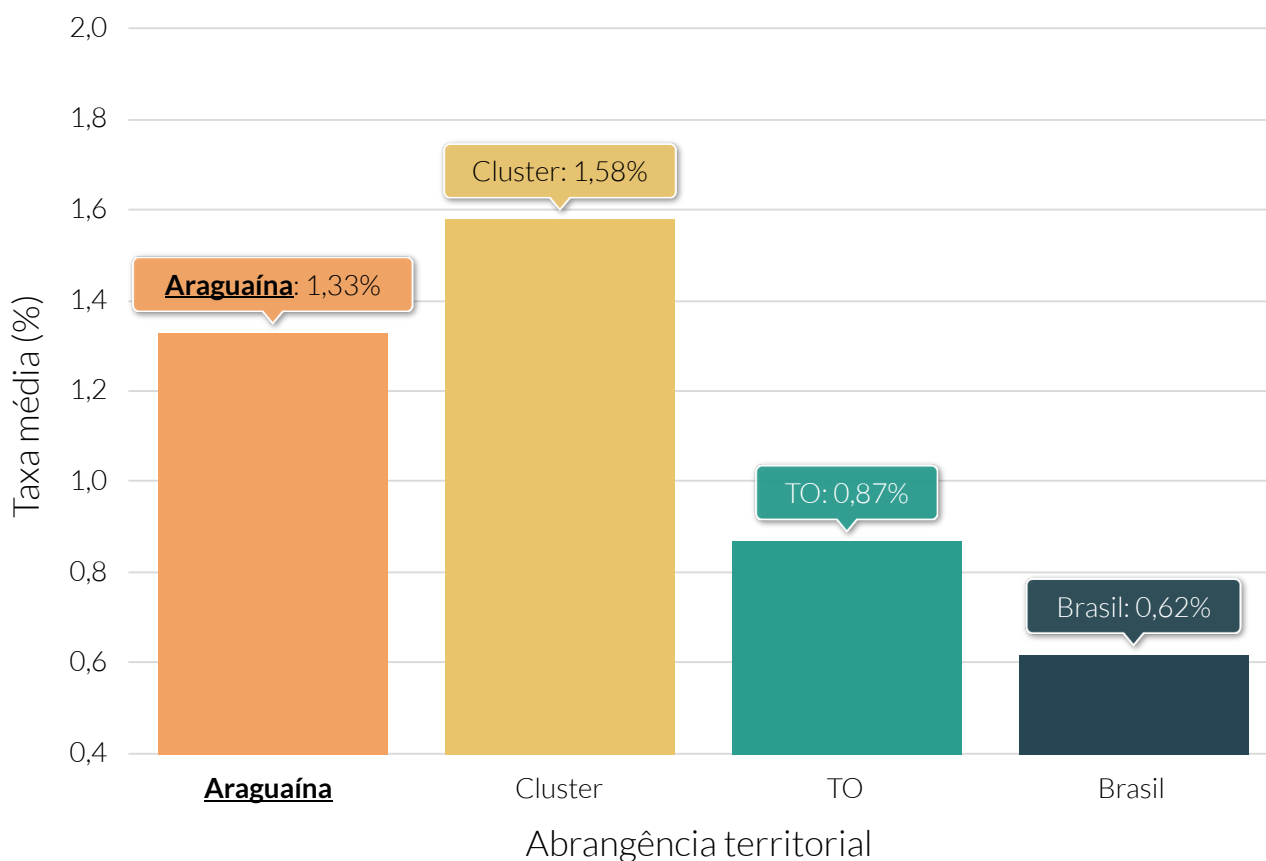

**Fonte:** Instituto Brasileiro de Geografia e Estatística (IBGE).

**Nota:** Média calculada por meio do método geométrico.

Taxa média anual, de 2014 a 2020, de crescimento populacional dos municípios do cluster

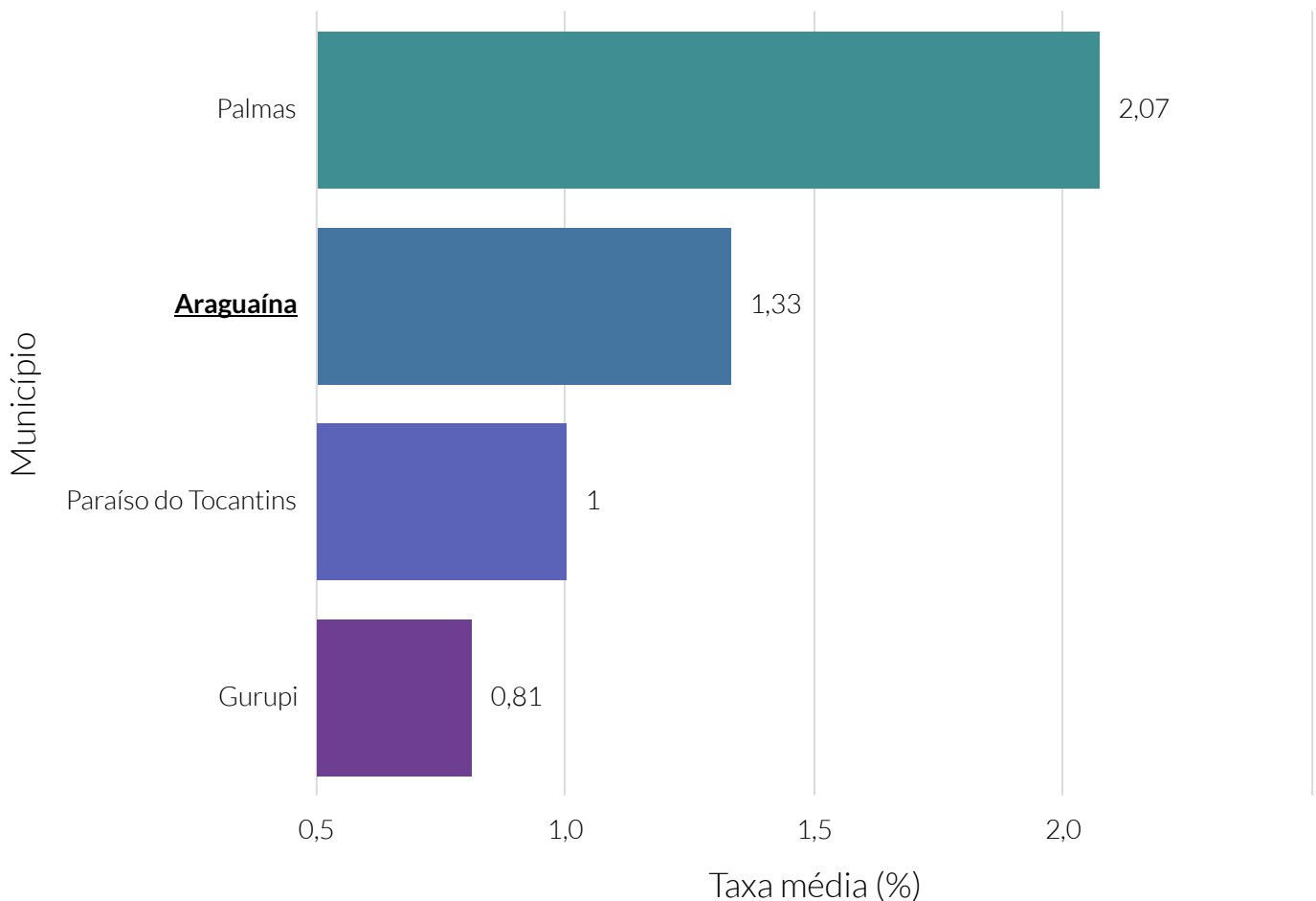

**Fonte:** Instituto Brasileiro de Geografia e Estatística (IBGE).

**Nota:** Média calculada por meio do método geométrico. O cluster é um agrupamento de municípios que fazem parte do mesmo estado e possuem similaridades econômicas, sociais e demográficas. Para o agrupamento foram utilizados os seguintes indicadores: Estimativa populacional, IDHm, Rendimento nominal médio mensal domiciliar per capita dos domicílios particulares permanentes urbanos, PIB, Quantidade de empresas, Quantidade de empregos, Potencial de Consumo e Receita orçamentária (R\$) tributária (exceto intraorçamentária).

### Quantidade relativa da população residente em domicílios urbanos - 2010

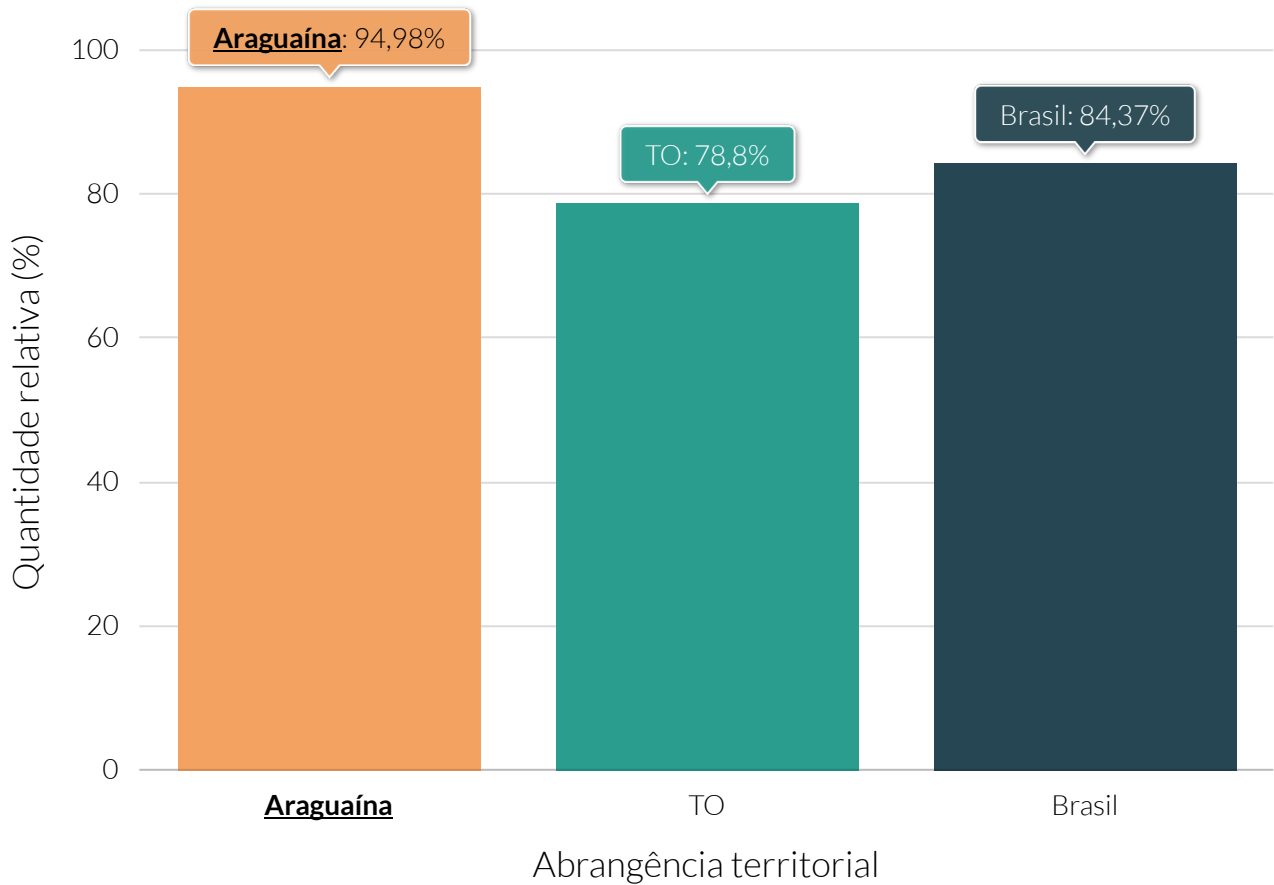

**Fonte:** Instituto Brasileiro de Geografia e Estatística (IBGE).

### Quantidade relativa da população residente, por sexo - 2010

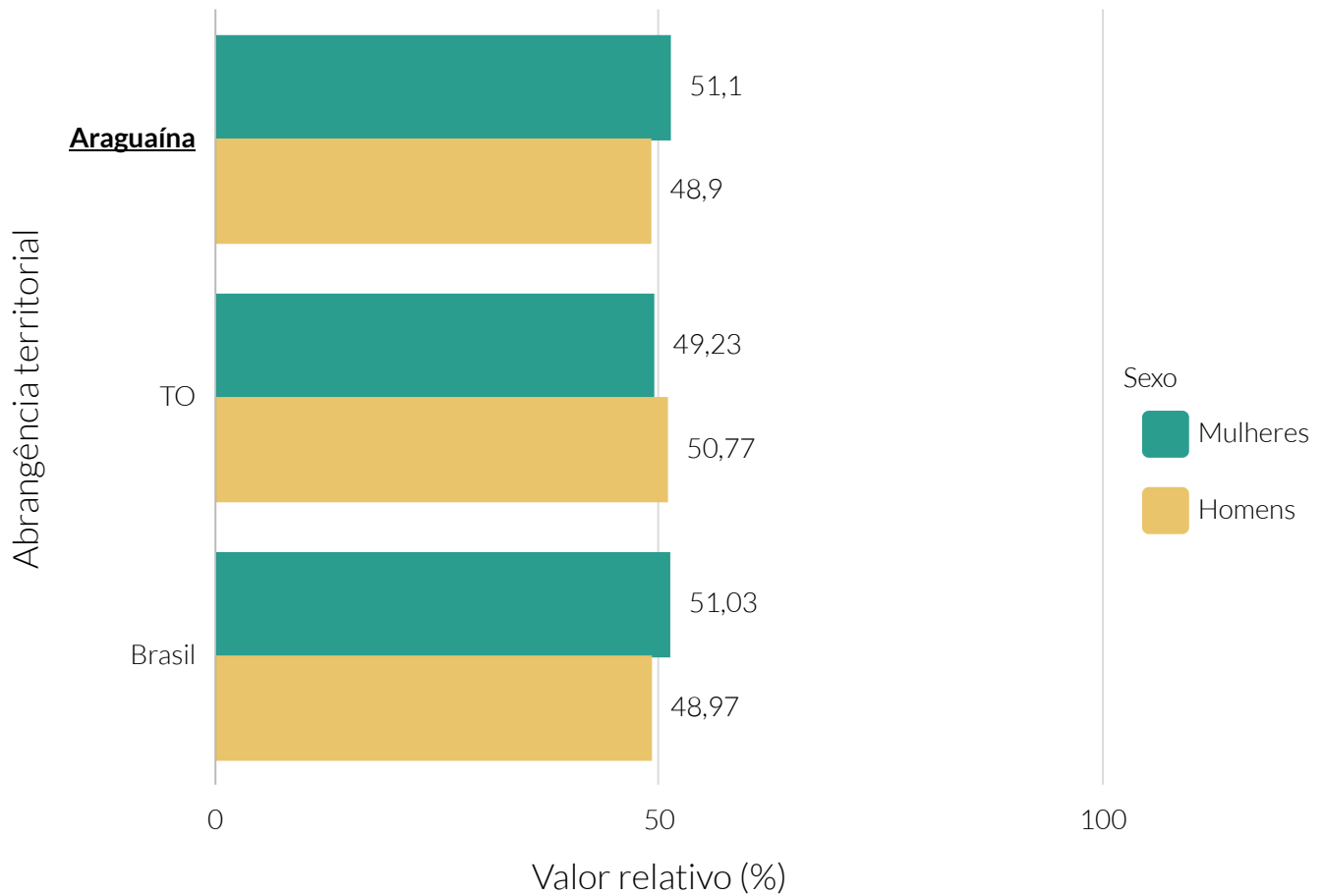

Fonte: Instituto Brasileiro de Geografia e Estatística (IBGE).

### Pirâmide etária absoluta - 2010

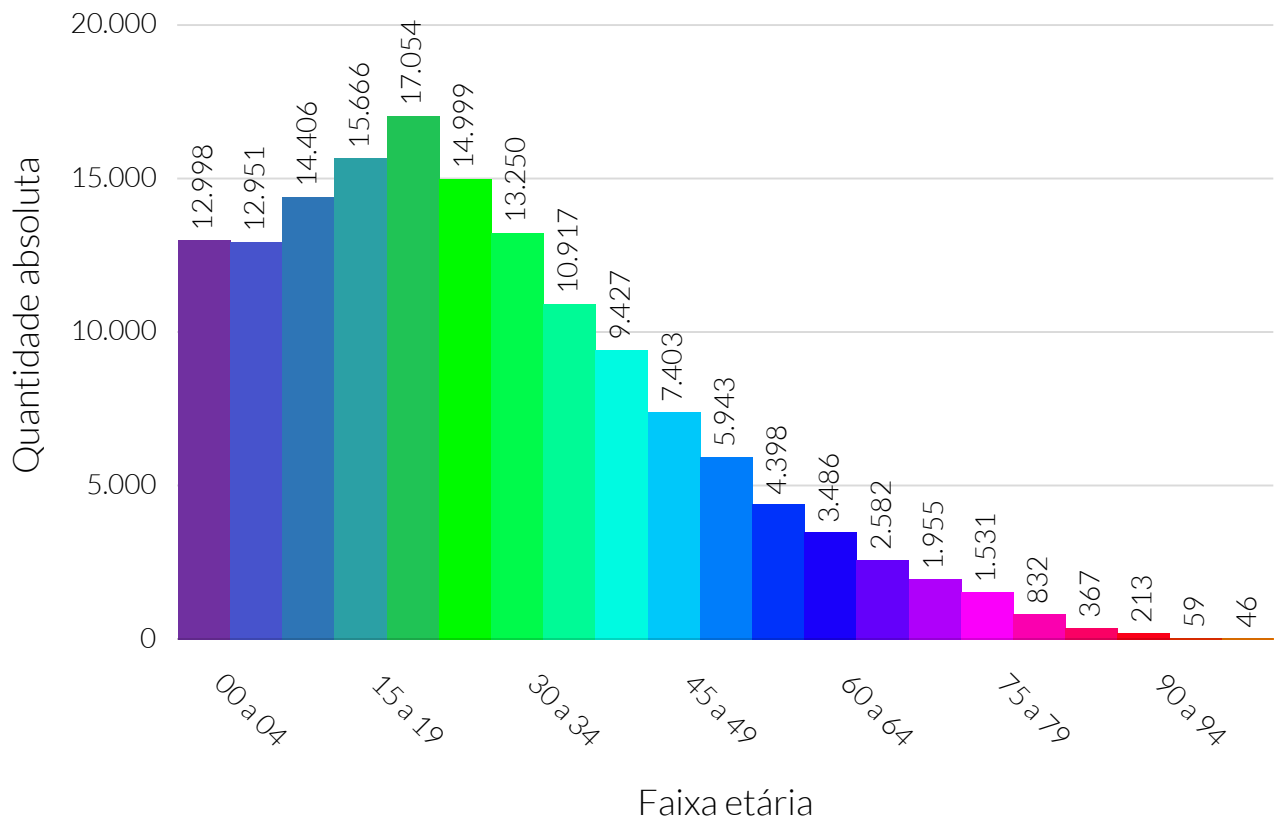

Fonte: Instituto Brasileiro de Geografia e Estatística (IBGE).

### Pirâmide etária relativa - 2010

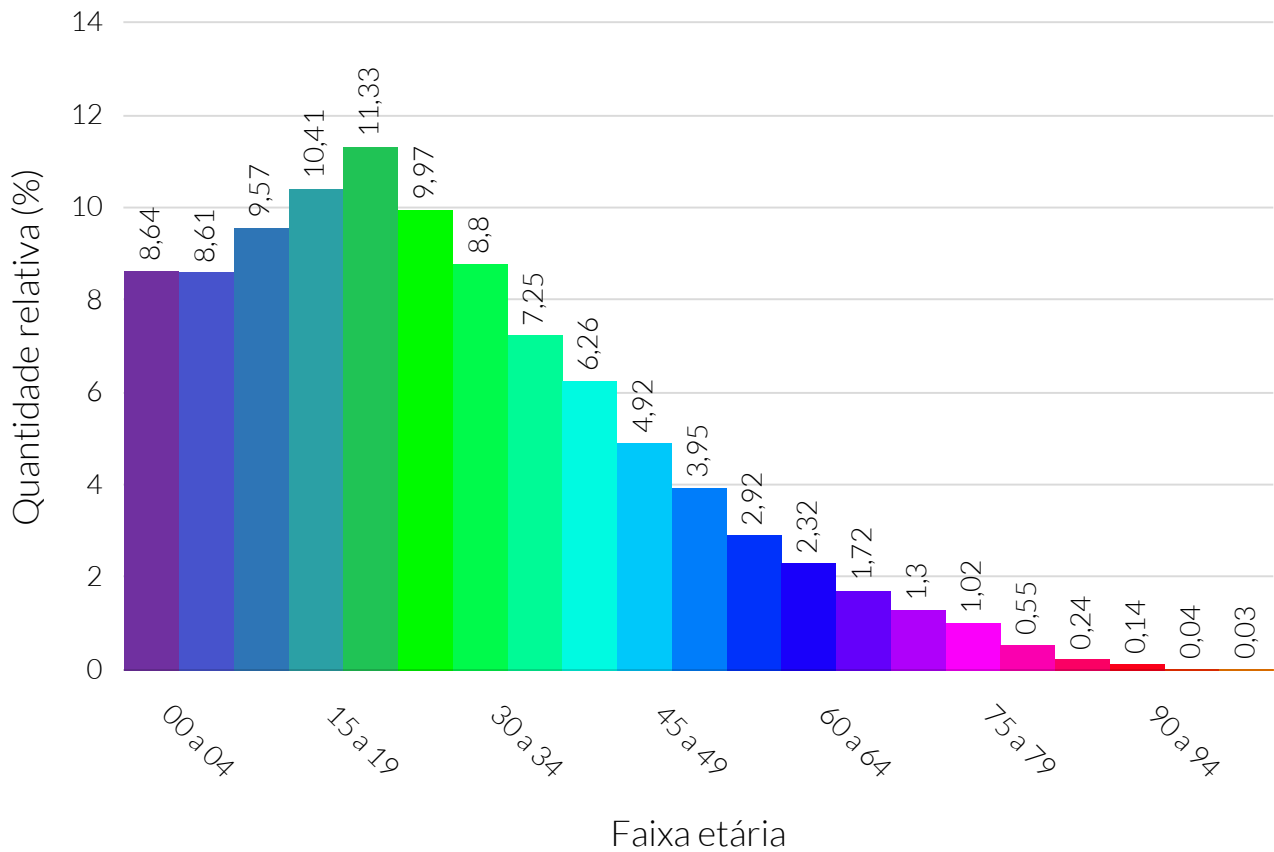

Fonte: Instituto Brasileiro de Geografia e Estatística (IBGE).

### Pirâmide etária absoluta e relativa, por sexo - 2010

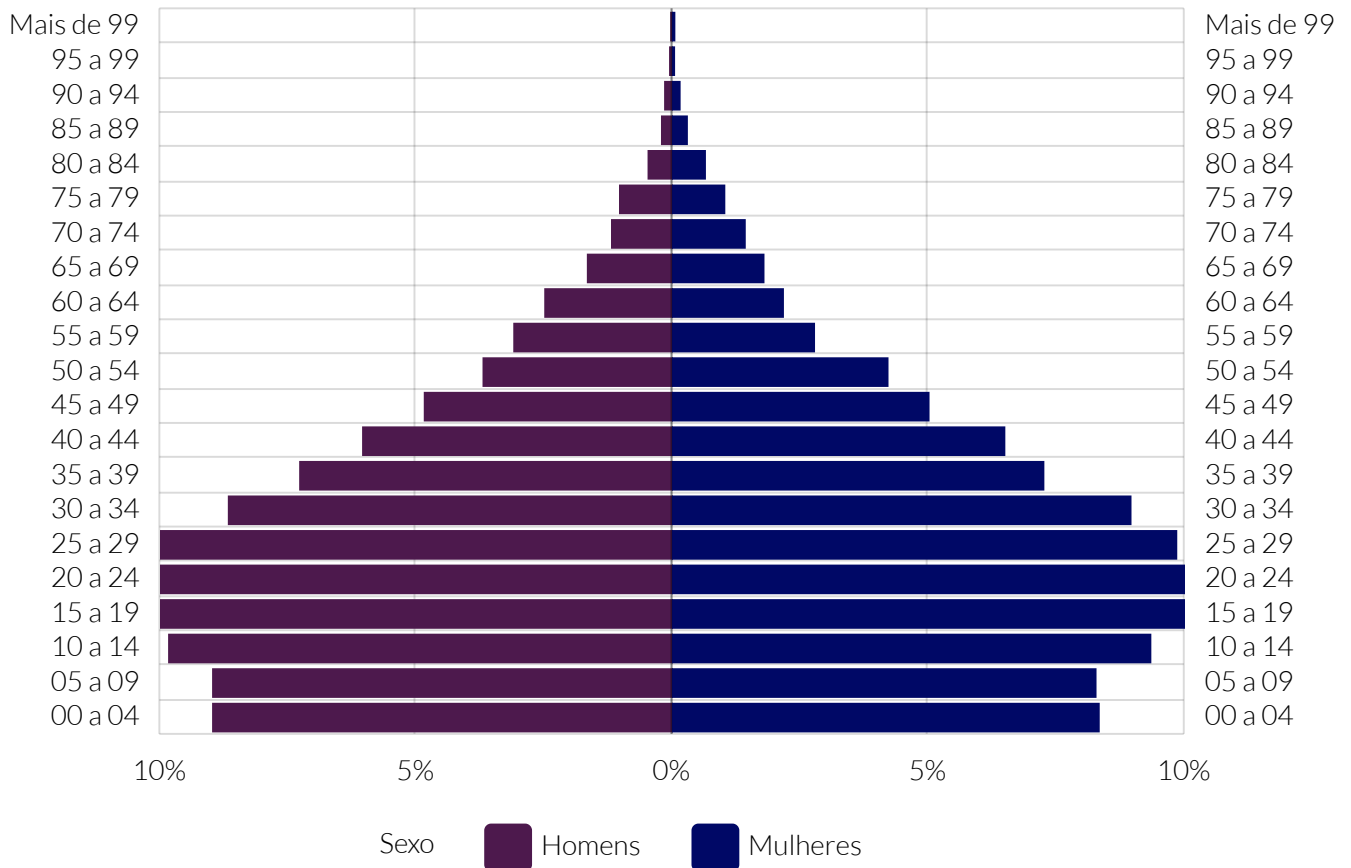

Fonte: Instituto Brasileiro de Geografia e Estatística (IBGE).



### Varição absoluta, de 2000 a 2010, da pirâmide etária

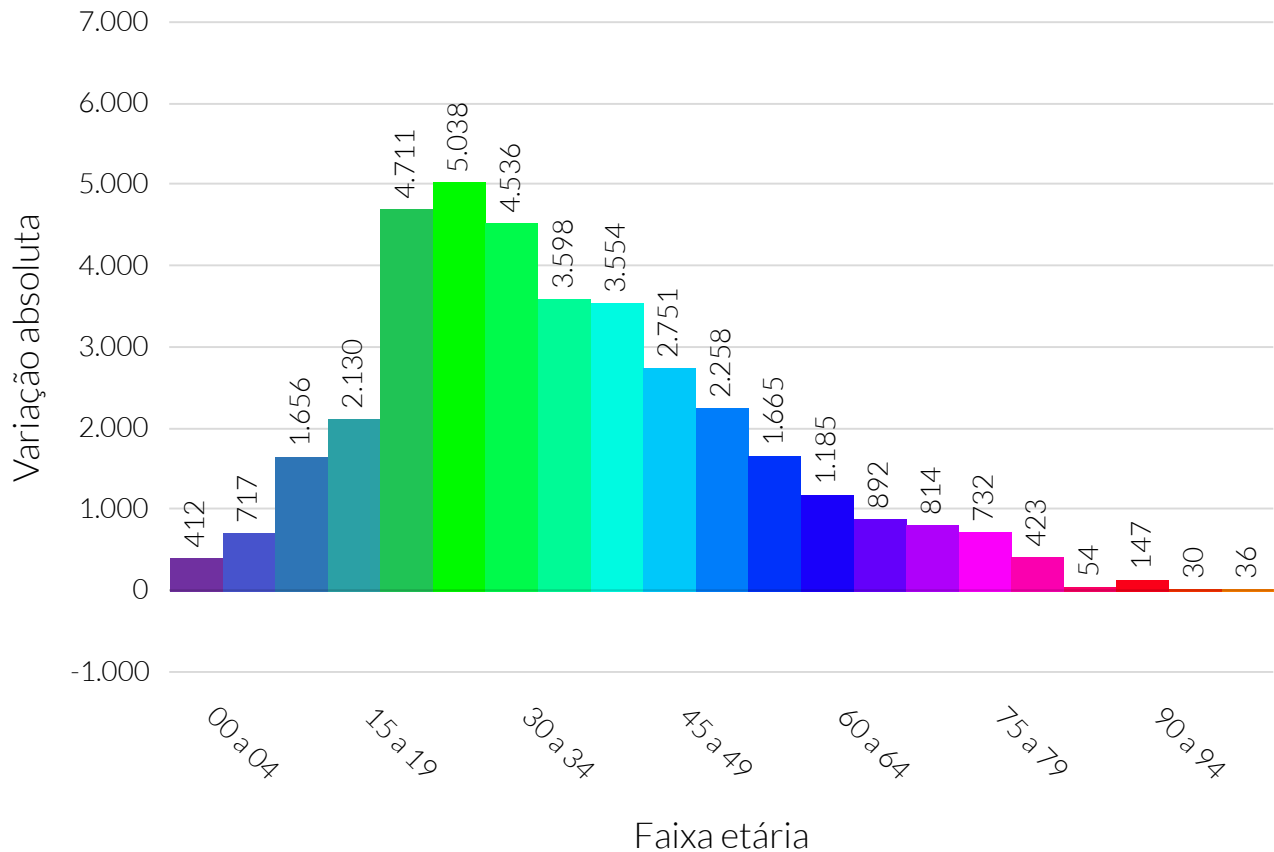

**Fonte:** Instituto Brasileiro de Geografia e Estatística (IBGE).

**Nota:** A variação absoluta foi calculada como a quantidade de pessoas em cada faixa etária do ano de 2010 subtraída pela quantidade de pessoas em cada faixa etária do ano de 2000.

### Variação relativa, de 2000 a 2010, da pirâmide etária

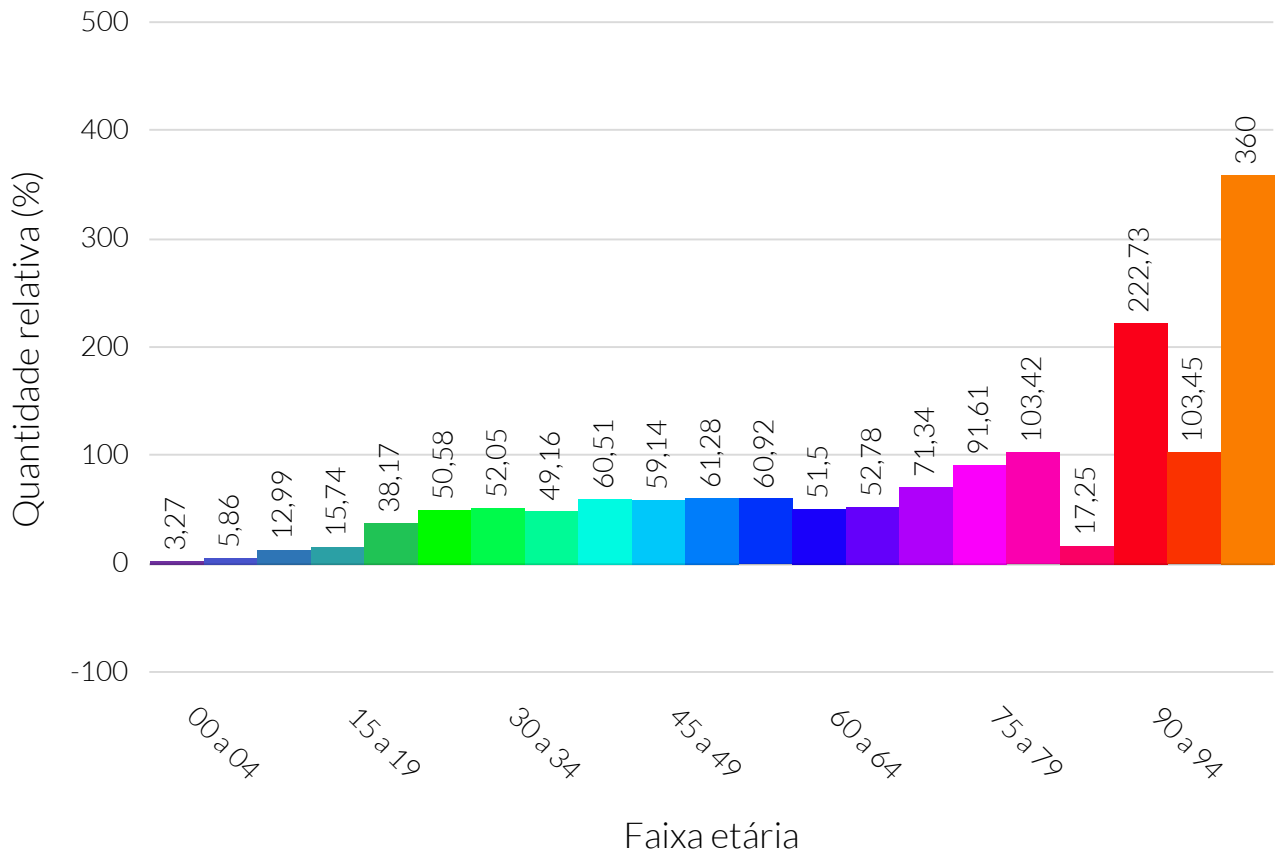

**Fonte:** Instituto Brasileiro de Geografia e Estatística (IBGE).

**Nota:** A variação relativa foi calculada como a quantidade de pessoas em cada faixa etária do ano de 2010 subtraída pela quantidade de pessoas em cada faixa etária do ano de 2000. Após, o resultado da subtração foi dividido pela quantidade de pessoas em cada faixa etária do ano de 2000 e, por fim, multiplicado por 100.

### Densidade demográfica dos municípios do cluster - 2019

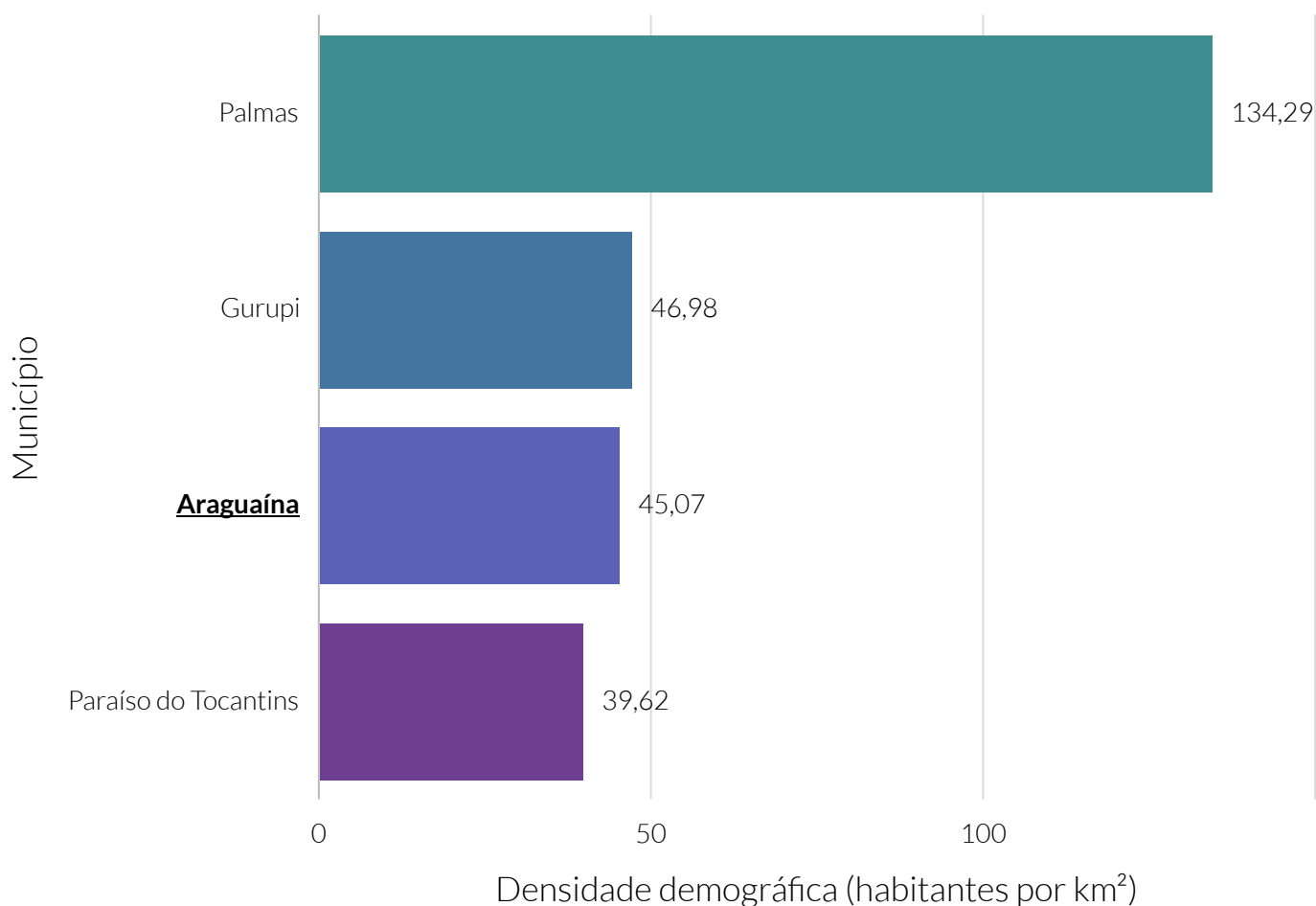

**Fonte:** Instituto Brasileiro de Geografia e Estatística (IBGE).

**Nota:** O cluster é um agrupamento de municípios que fazem parte do mesmo estado e possuem similaridades econômicas, sociais e demográficas. Para o agrupamento foram utilizados os seguintes indicadores: Estimativa populacional, IDHm, Rendimento nominal médio mensal domiciliar per capita dos domicílios particulares permanentes urbanos, PIB, Quantidade de empresas, Quantidade de empregos, Potencial de Consumo e Receita orçamentária (R\$) tributária (exceto intraorçamentária).

### Quantidade relativa de eleitores, por sexo - 2021

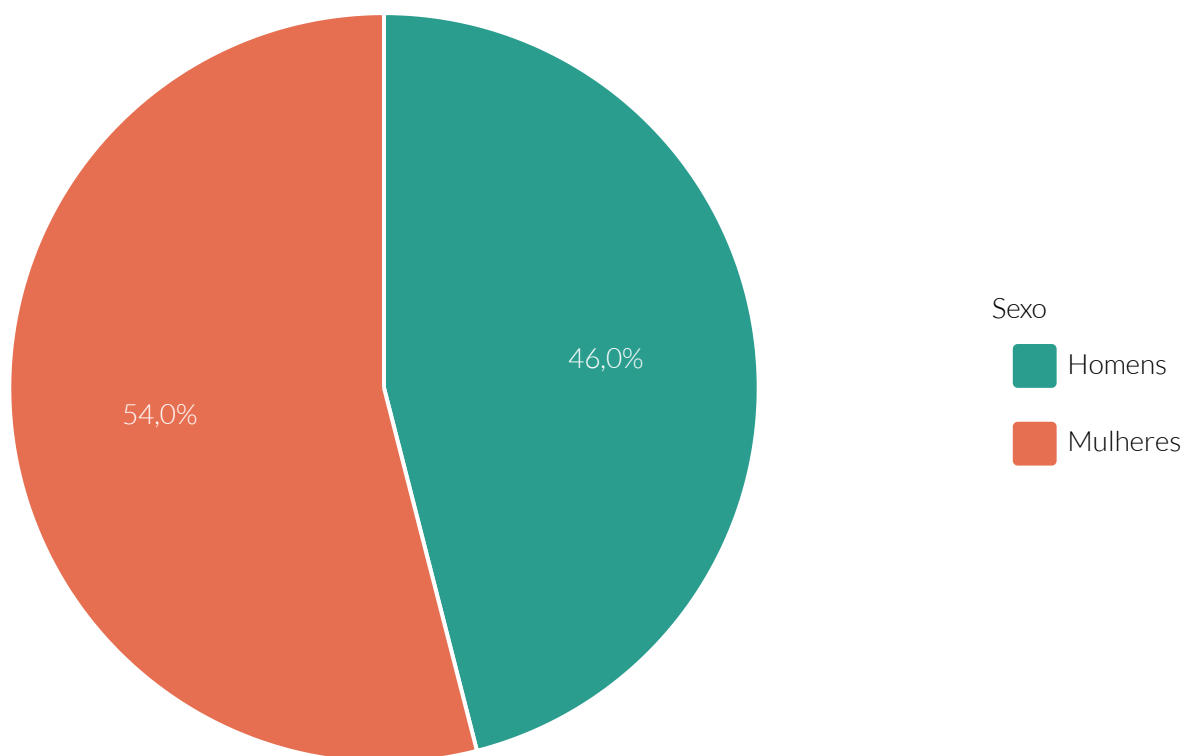

**Fonte:** Tribunal Superior Eleitoral (TSE).

### Quantidade relativa de eleitores, por faixa etária - 2021

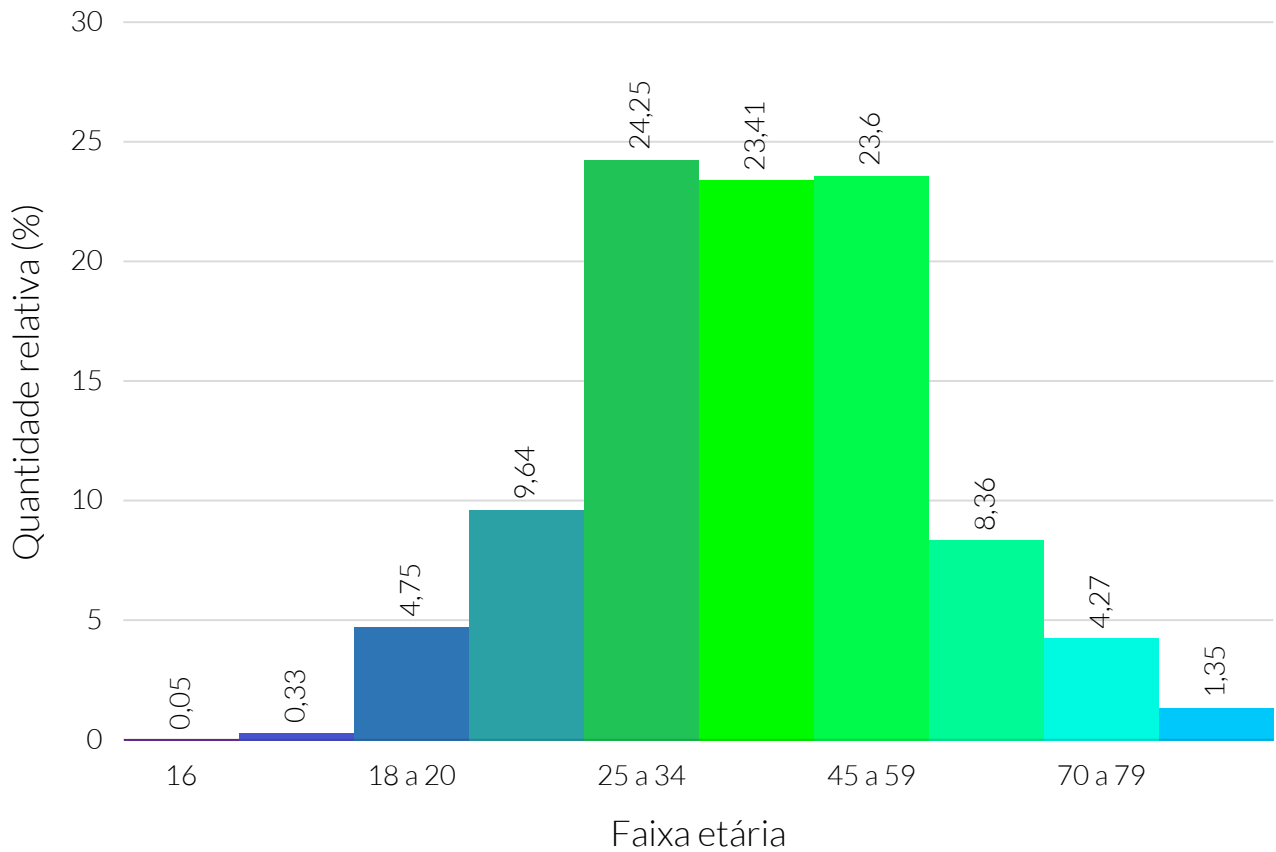

**Fonte:** Tribunal Superior Eleitoral (TSE).

Segundo o Programa das Nações Unidas para o Desenvolvimento (PNUD), no ano de 2010, o Índice de Desenvolvimento Humano (IDHM) de Araguaína foi de 0,75, faixa de desenvolvimento considerado alto. No ano de 2000, esse valor era de 0,58, ou seja, Araguaína apresentou uma variação relativa de 29,66% ao longo dos anos no seu IDHM.

No ano de 2000, o município ocupava a 5ª colocação estadual no ranking de IDHM. No ano de 2010, o município passou a ocupar a 4ª posição do seu estado no mesmo ranking.

Quanto às dimensões do IDHM, Araguaína apresentou um IDHM Renda de 0,73, IDHM Longevidade de 0,82 e IDHM Educação de 0,71.

Sob a perspectiva do Índice de Gini, em que quanto maior o valor maior a desigualdade social do município, no ano de 2010, também de acordo com o PNUD, Araguaína possuía um índice de 0,56. Isto conferia ao município a posição 91ª no ranking de desigualdade social do seu estado (os primeiros colocados no ranking possuíam a menor desigualdade social).

### IDHM, por dimensão - 2010

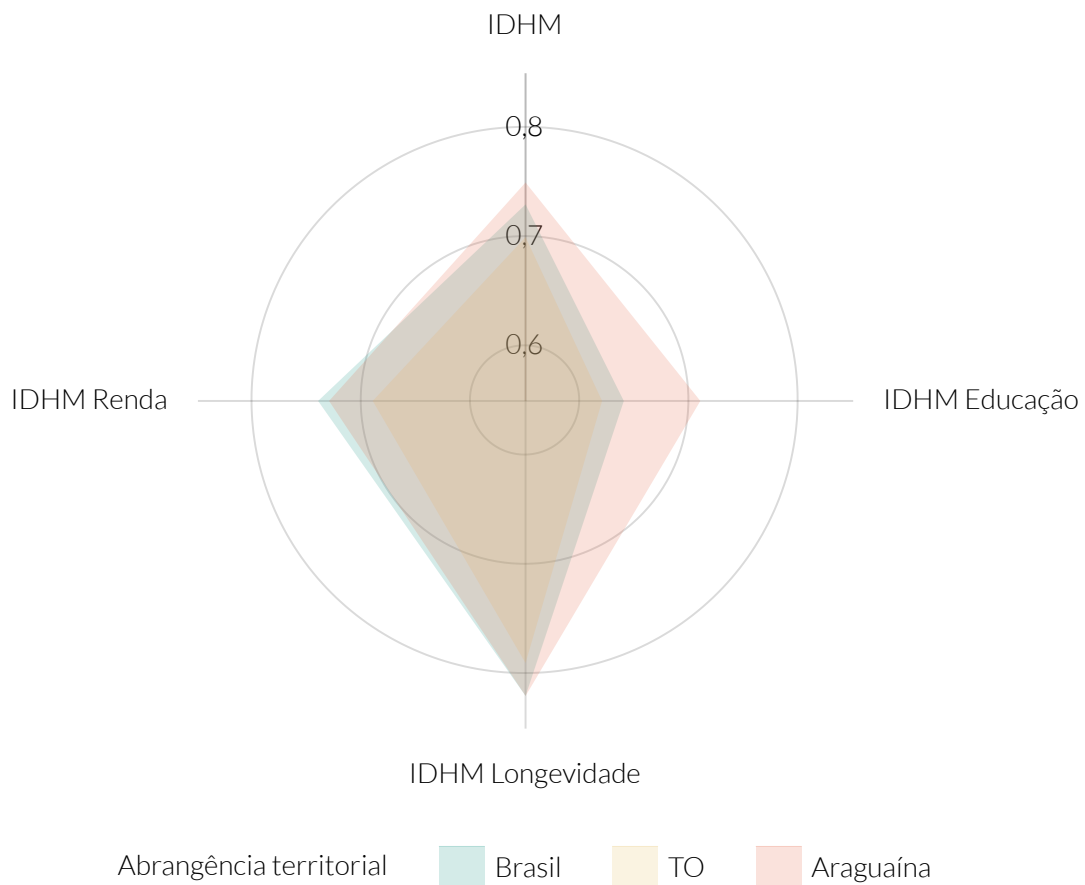

**Fonte:** Programa das Nações Unidas para o Desenvolvimento (PNUD).

**Nota:** IDHM - Índice de Desenvolvimento Humano ..

## Variação relativa, de 2000 a 2010, do IDHM, por dimensão - 2010

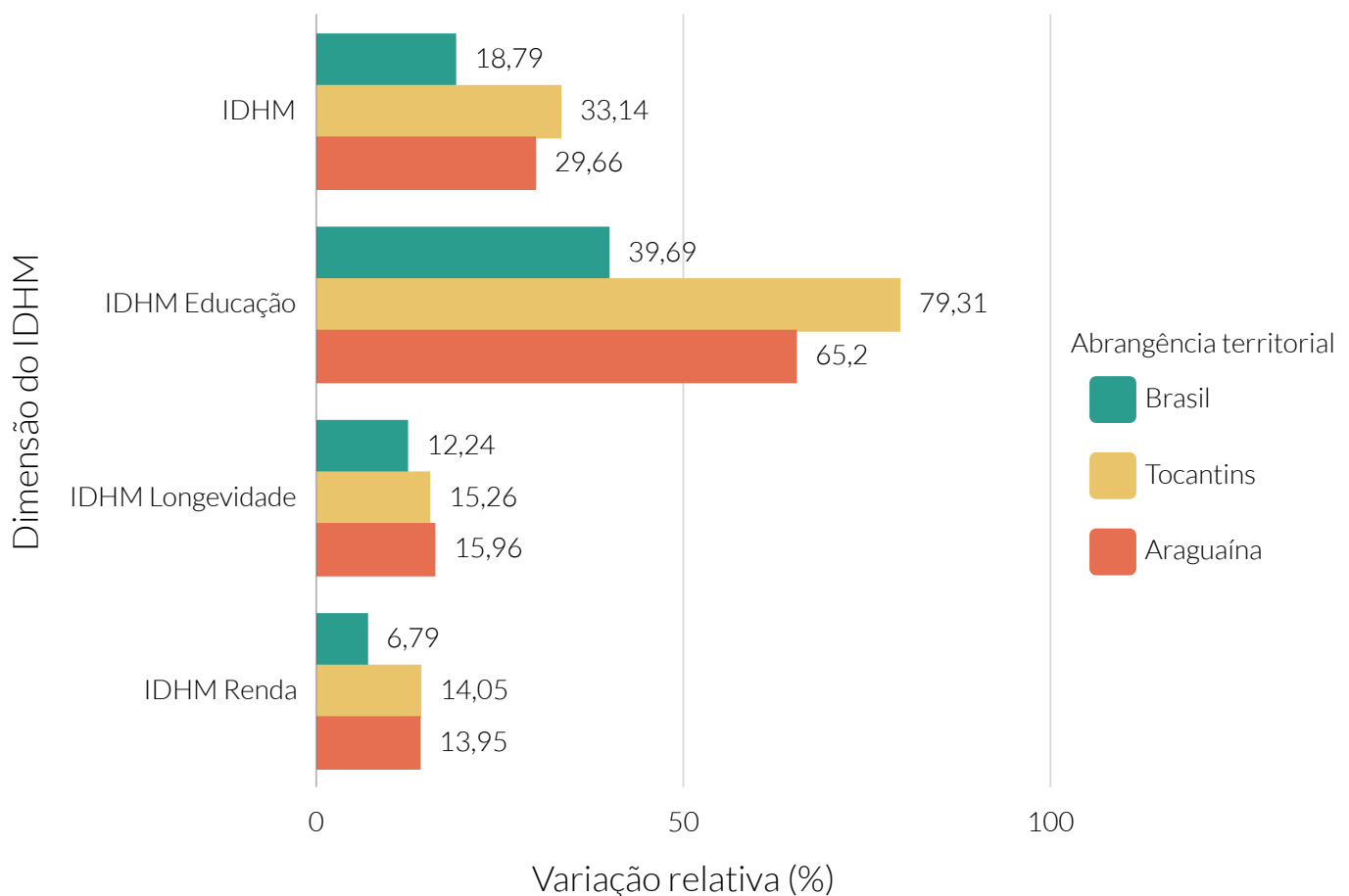

**Fonte:** Programa das Nações Unidas para o Desenvolvimento (PNUD).

**Nota:** IDHM - Índice de Desenvolvimento Humano.

A variação relativa foi calculada como o valor do IDHM de cada dimensão e abrangência territorial do ano de 2010, subtraída pelo valor referente do ano de 2000. Após, o resultado da subtração foi dividido pelo valor referente do ano de 2000 e, por fim, multiplicado por 100.



### Índice de GINI - 2010

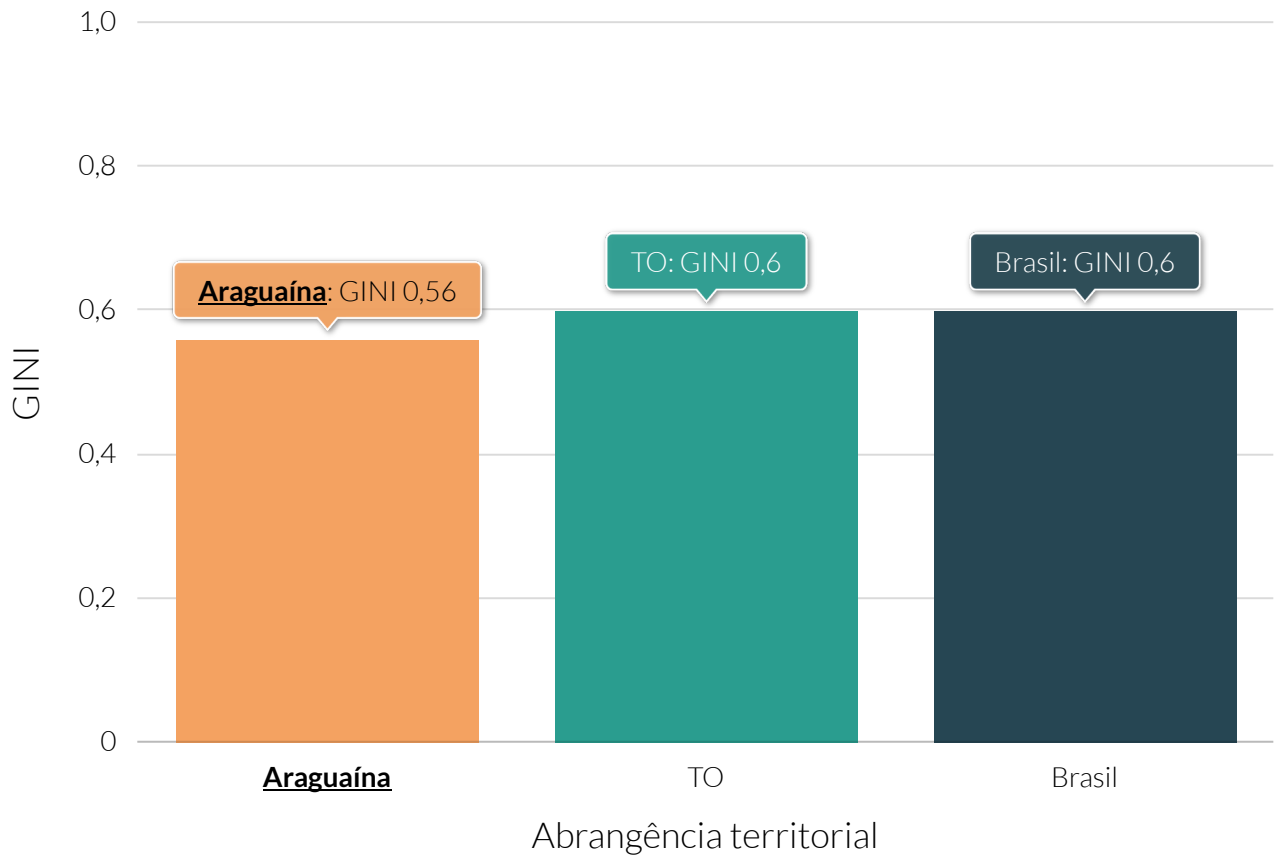

**Fonte:** Programa das Nações Unidas para o Desenvolvimento (PNUD).

De acordo com dados do último Censo Demográfico do Instituto Brasileiro de Geografia e Estatística (IBGE), no ano de 2010, o valor do rendimento médio domiciliar per capita dos domicílios de Araguaína alcançou o patamar de R\$824,91 - o que significou a 6ª posição no ranking de melhor rendimento médio do estado de Tocantins. Quanto ao país e estado, os valores foram de R\$949,99 e R\$714,25, respectivamente.

Ao analisar o valor do rendimento médio domiciliar per capita dos domicílios de acordo com área urbana e rural, os valores de Araguaína foram, respectivamente, R\$846,54 e R\$419,88.

Segundo dados da Relação Anual de Informações Sociais (RAIS), do Ministério da Economia, no ano de 2019, o valor da média salarial dos trabalhadores formais de Araguaína foi de R\$2.063,76, sendo que a média salarial das mulheres era de R\$2.116,02 e dos homens, R\$2.027,58.

De acordo com dados do Ministério do Desenvolvimento Social, em junho do ano de 2021, um total de 8.210 famílias de Araguaína foram beneficiadas pelo Programa Bolsa Família. Naquele mês, foram repassados R\$1.037.679.

Rendimento nominal médio mensal (R\$) domiciliar per capita dos domicílios particulares permanentes - 2010

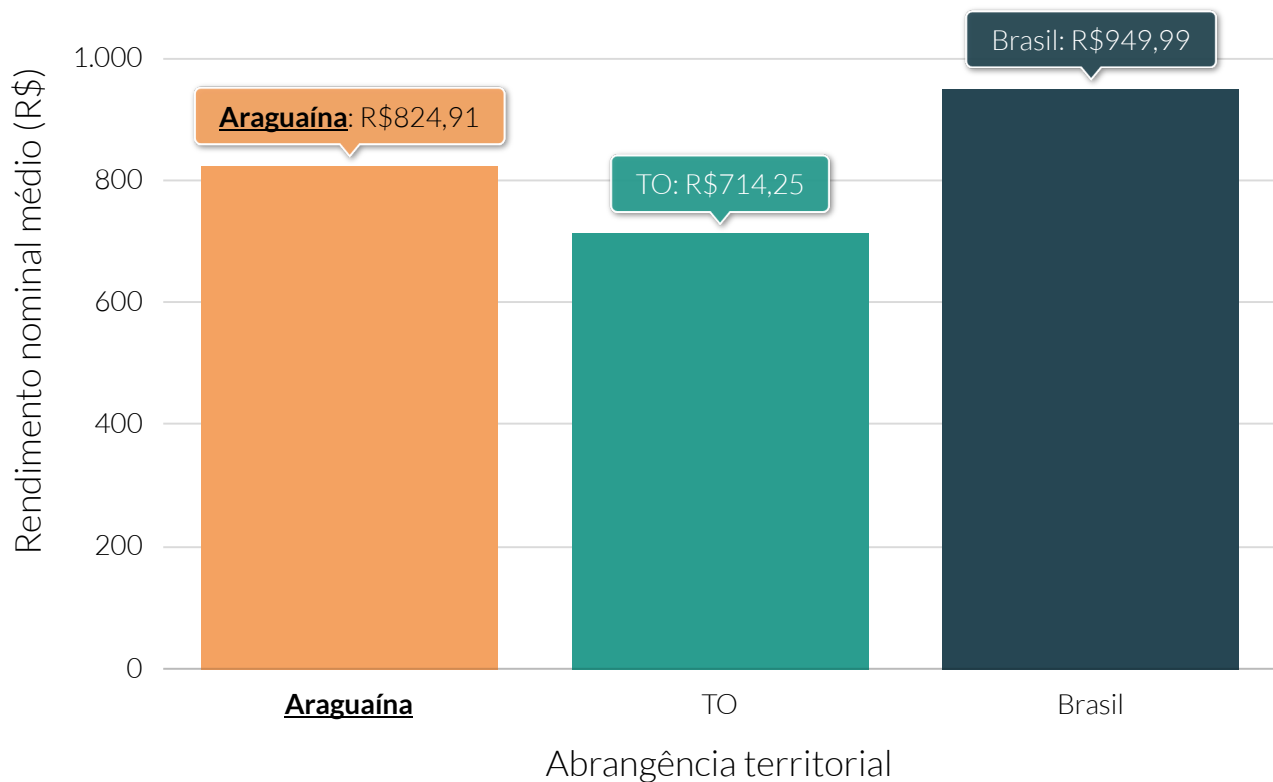

Fonte: Instituto Brasileiro de Geografia e Estatística (IBGE).

Rendimento nominal médio mensal (R\$) domiciliar per capita dos domicílios particulares permanentes, por área de residência - 2010

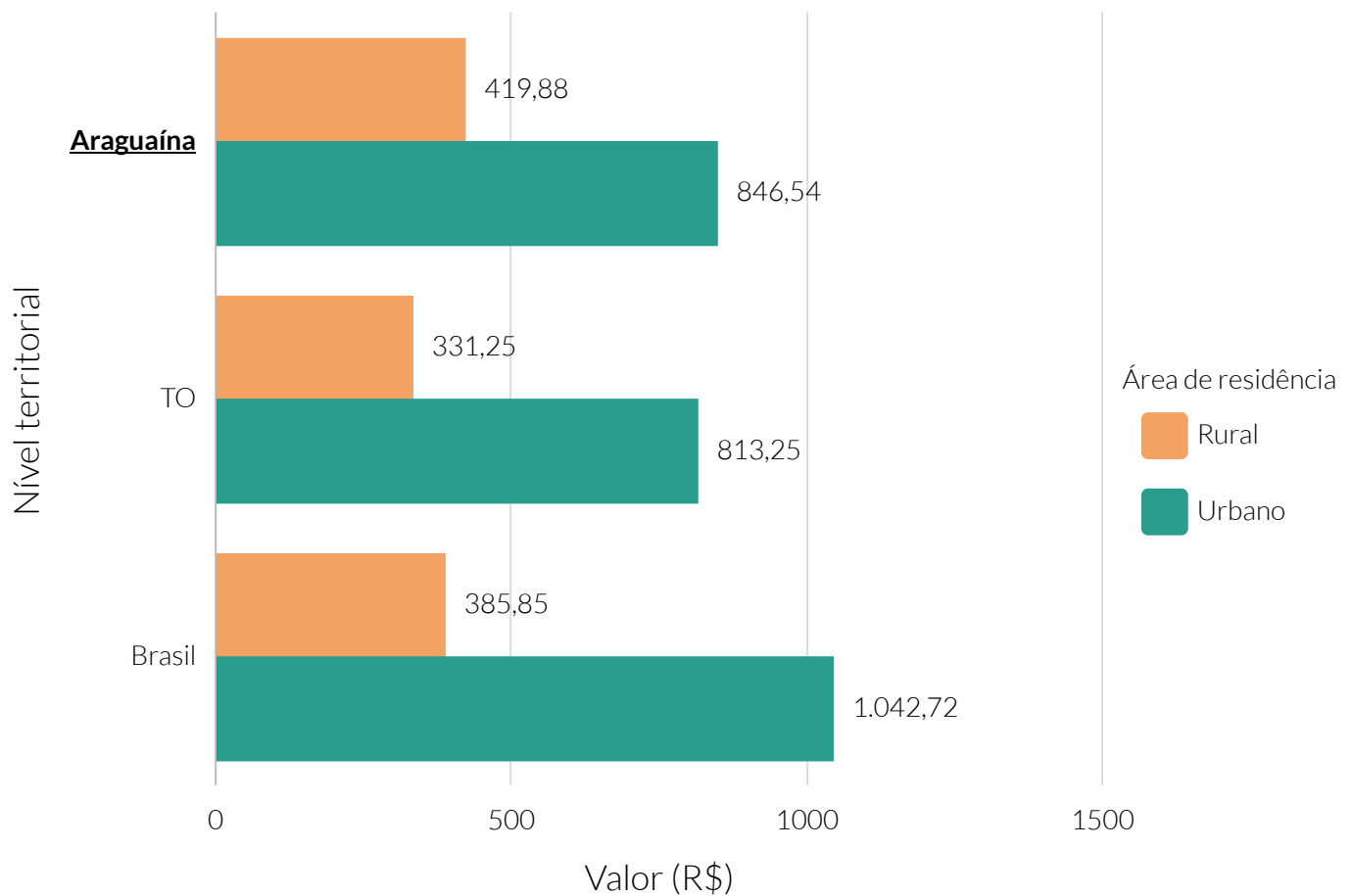

Fonte: Instituto Brasileiro de Geografia e Estatística (IBGE).

### Valor (R\$) da média salarial dos trabalhadores por município do cluster - 2019

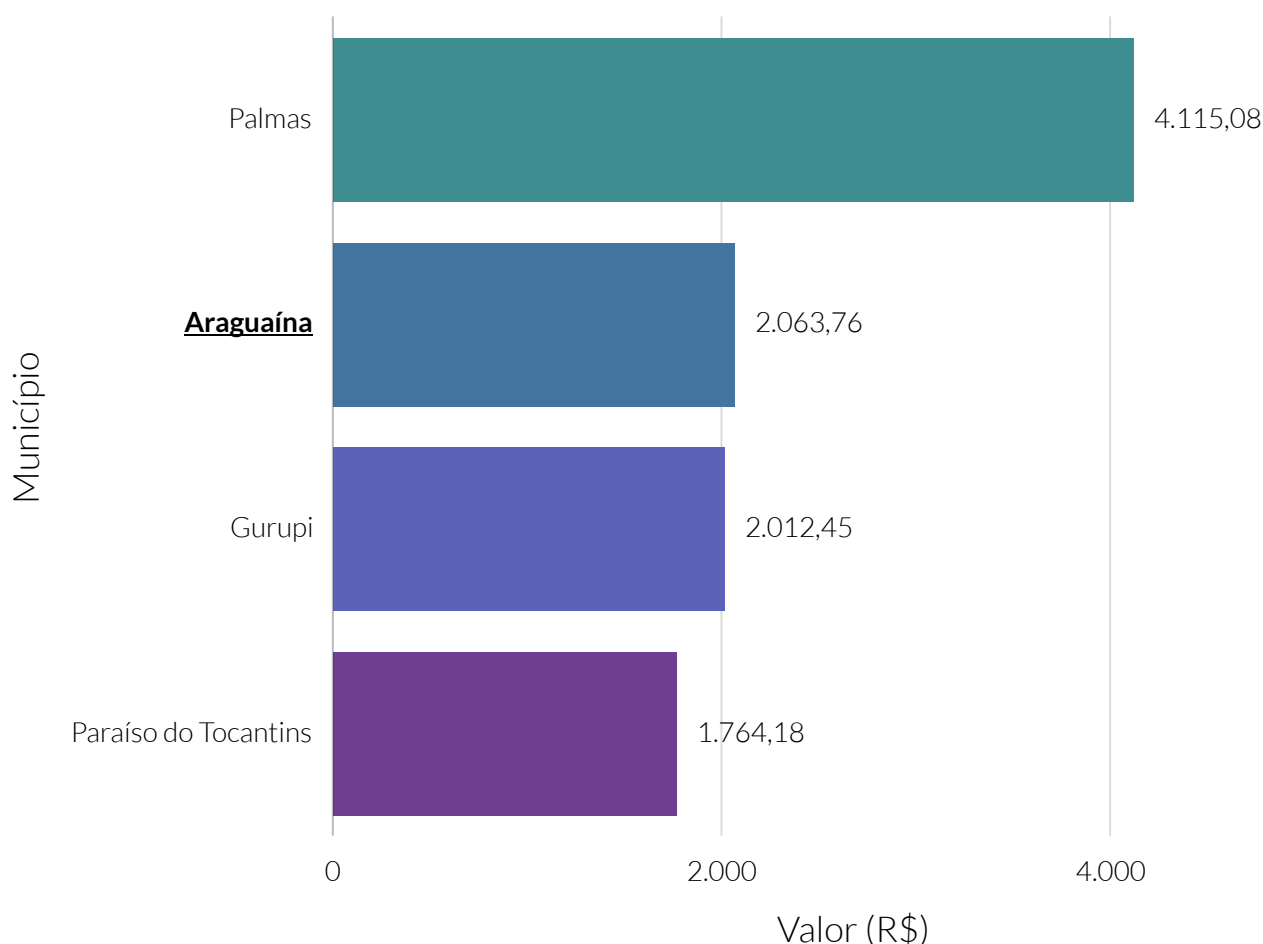

**Fonte:** Relação Anual de Informações Sociais (RAIS).

**Nota:** O cluster é um agrupamento de municípios que fazem parte do mesmo estado e possuem similaridades econômicas, sociais e demográficas. Para o agrupamento foram utilizados os seguintes indicadores: Estimativa populacional, IDHm, Rendimento nominal médio mensal domiciliar per capita dos domicílios particulares permanentes urbanos, PIB, Quantidade de empresas, Quantidade de empregos, Potencial de Consumo e Receita orçamentária (R\$) tributária (exceto intraorçamentária).

### Média salarial (R\$) dos empregos formais, por grau de escolaridade - 2019

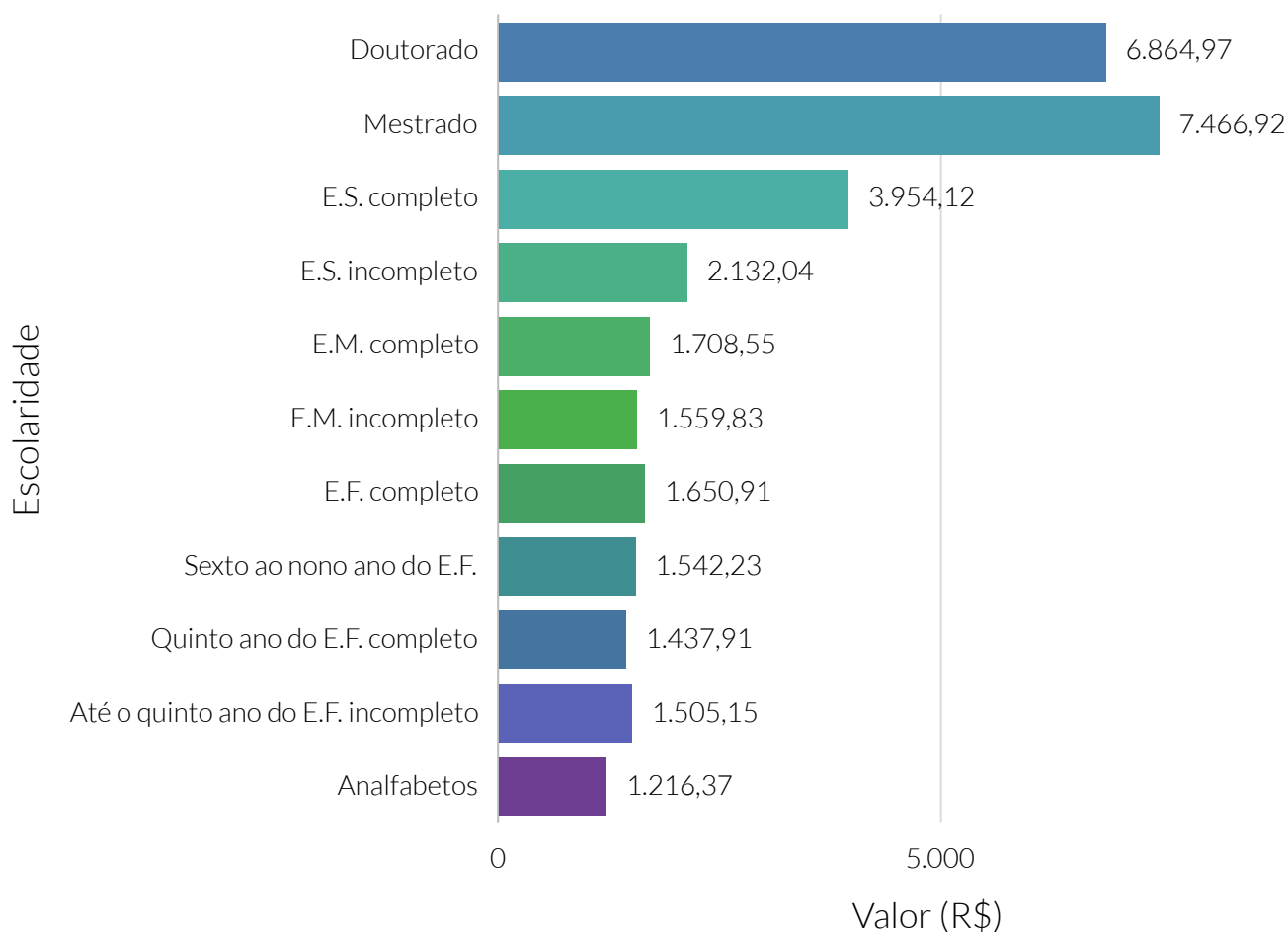

**Fonte:** Relação Anual de Informações Sociais (RAIS).

**Nota:** E.S. refere-se a Ensino Superior; E.M. refere-se a Ensino Médio; e E.F. refere-se a Ensino Fundamental.

### Valor (R\$) da média salarial dos trabalhadores, por sexo - 2019

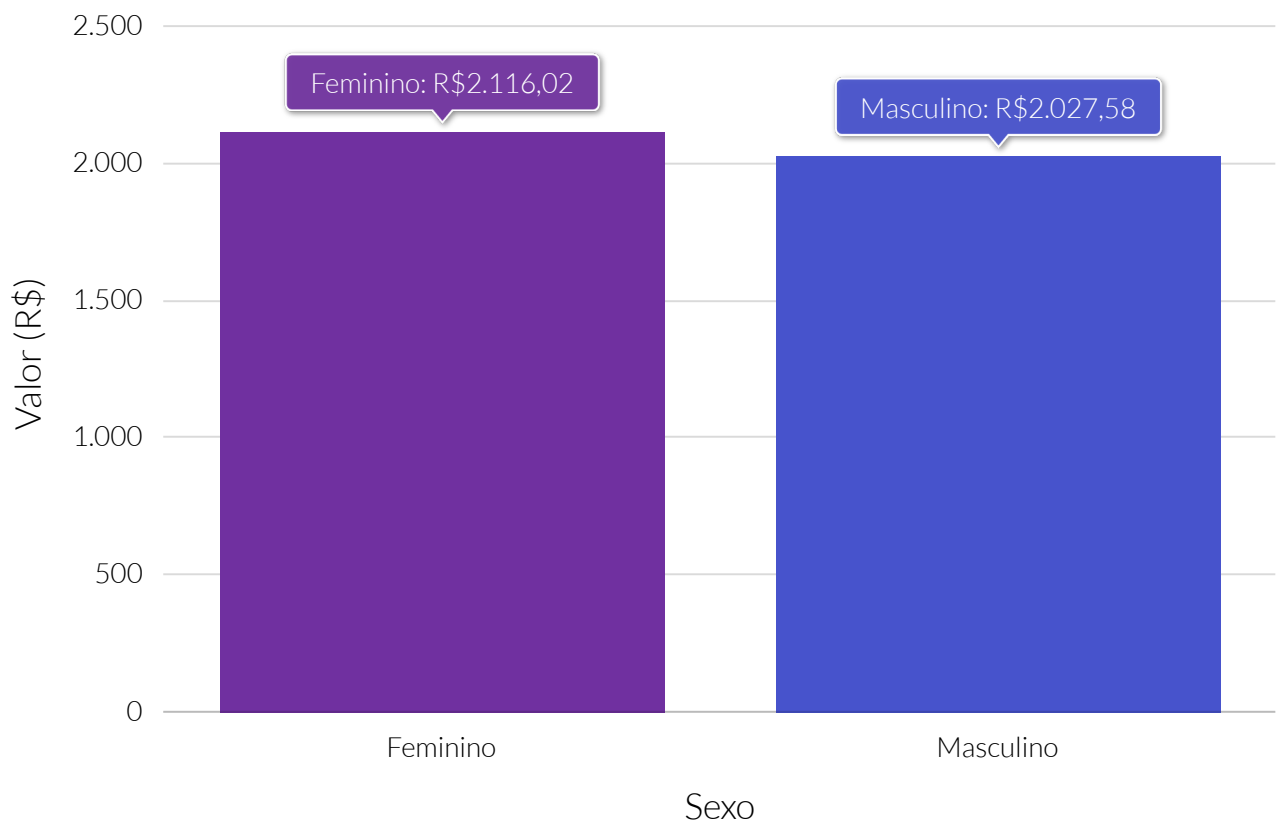

**Fonte:** Relação Anual de Informações Sociais (RAIS).

### Valor (R\$) da média salarial dos trabalhadores, por seções de atividades econômicas da CNAE - 2019

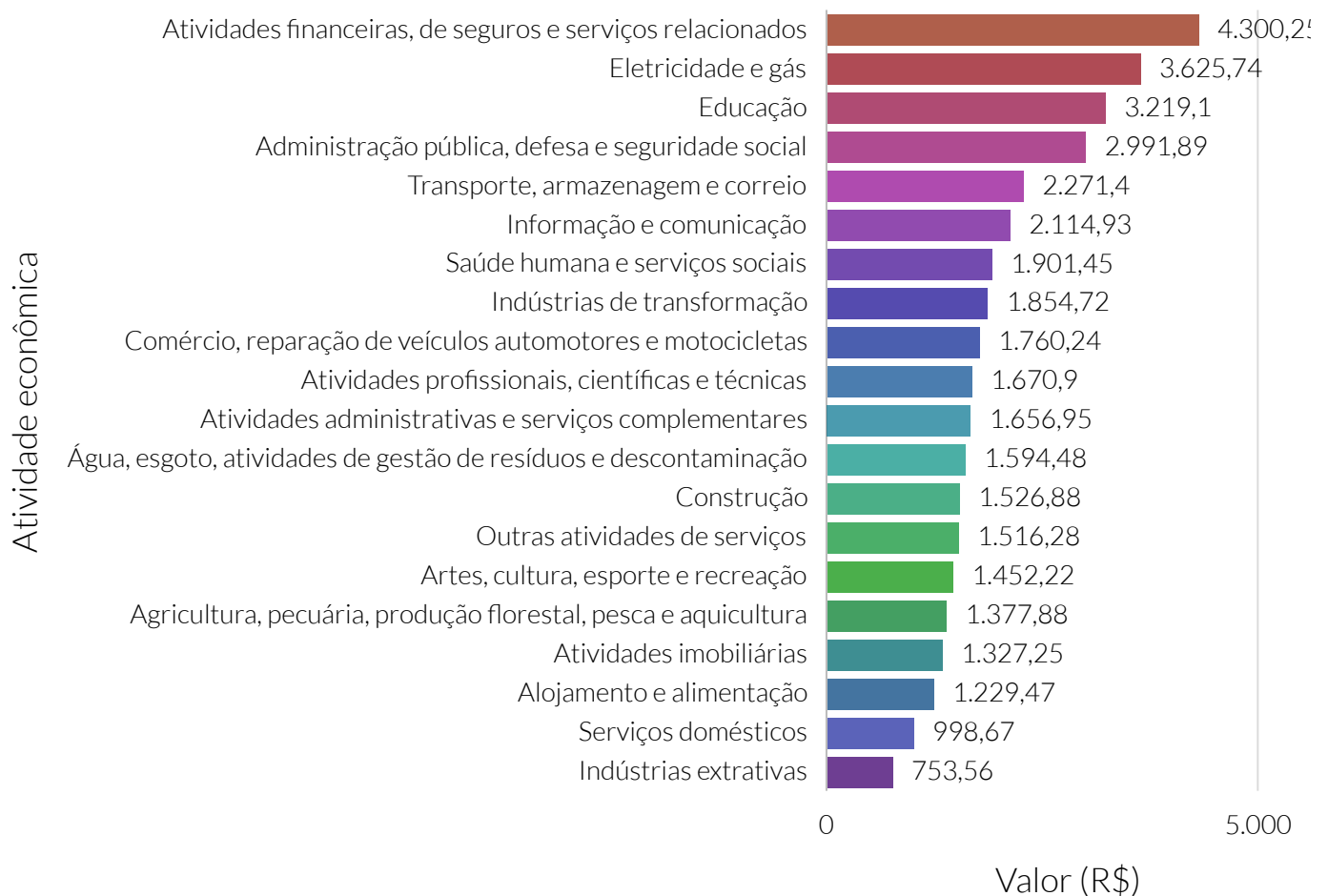

**Fonte:** Relação Anual de Informações Sociais (RAIS).

**Nota:** CNAE - Classificação Nacional de Atividades Econômicas.



### Valor (R\$) da média salarial dos trabalhadores do sexo feminino, por seções de atividades econômicas da CNAE - 2019

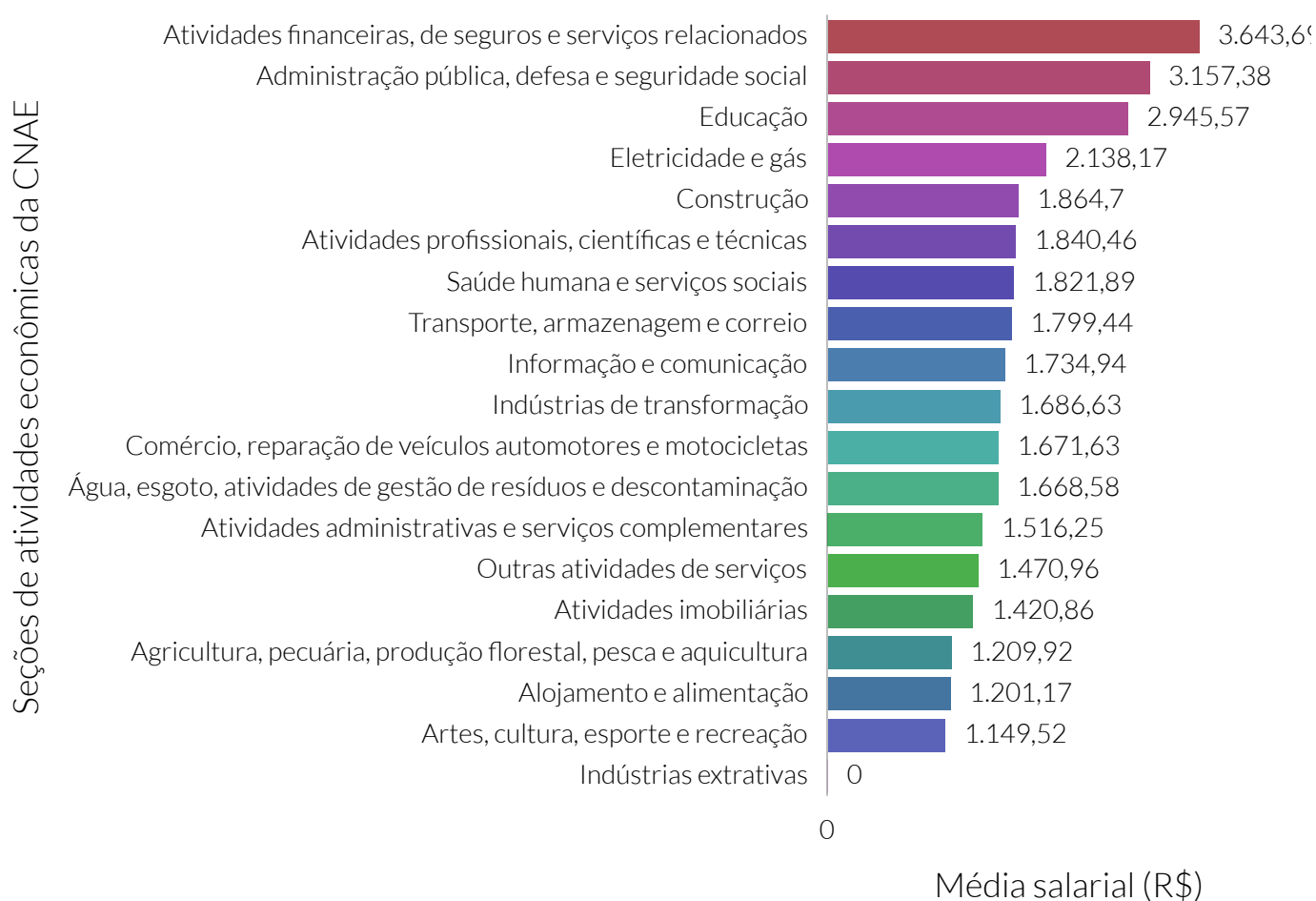

**Fonte:** Relação Anual de Informações Sociais (RAIS).

**Nota:** CNAE - Classificação Nacional de Atividades Econômicas.

### Valor (R\$) da média salarial dos trabalhadores do sexo masculino, por seções de atividades econômicas da CNAE - 2019



**Fonte:** Relação Anual de Informações Sociais (RAIS).

**NOTA:** CNAE - Classificação Nacional de Atividades Econômicas.

### Quantidade de famílias beneficiadas pelo Bolsa Família

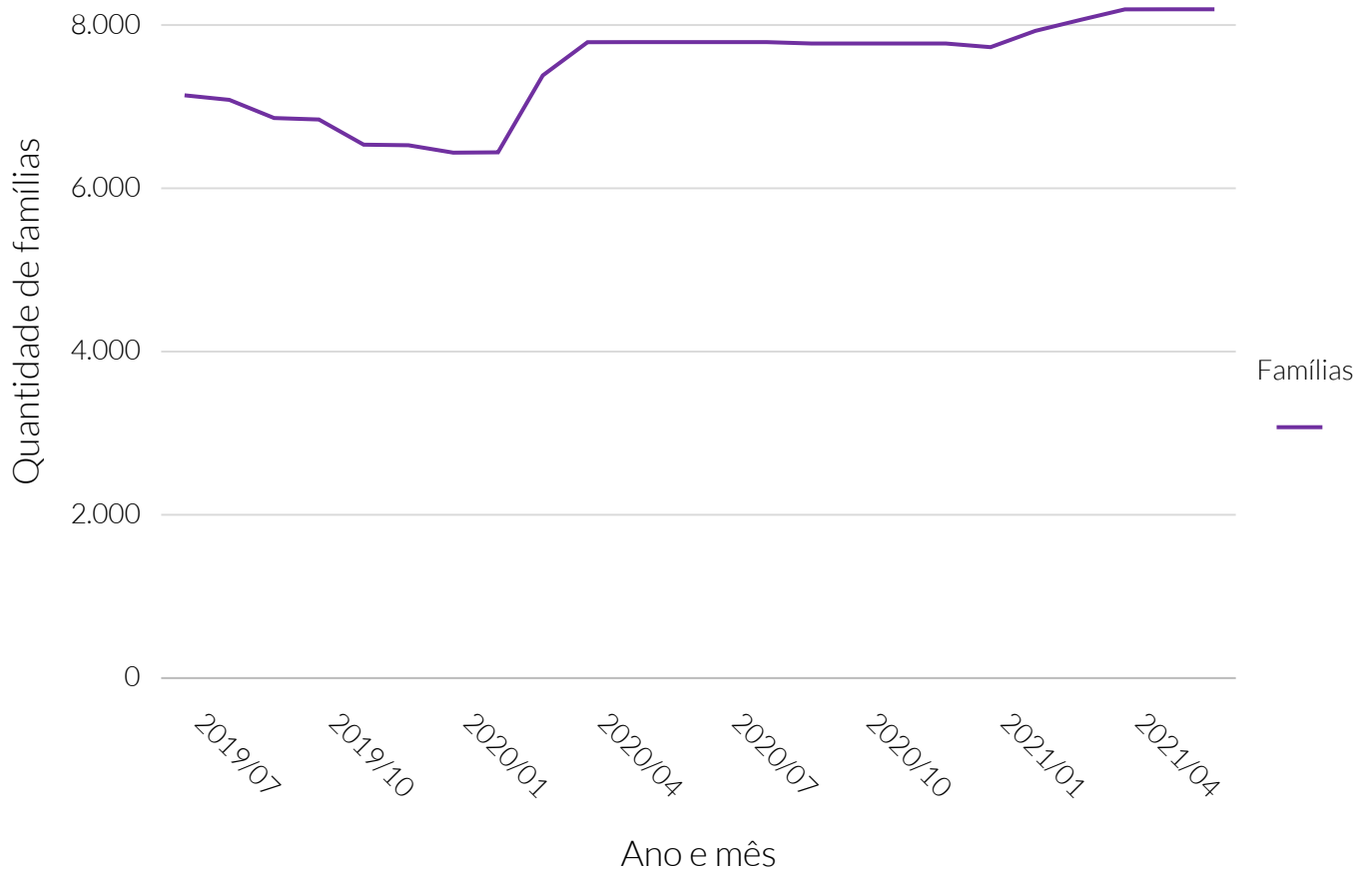

**Fonte:** Ministério de Desenvolvimento Social (MDS).

### Quantidade de famílias beneficiadas pelo Bolsa Família

Período	Famílias
Julho de 2019	7.154
Agosto de 2019	7.098
Setembro de 2019	6.875
Outubro de 2019	6.857
Novembro de 2019	6.548
Dezembro de 2019	6.541
Janeiro de 2020	6.450
Fevereiro de 2020	6.454
Março de 2020	7.398
Abril de 2020	7.806
Maio de 2020	7.807
Junho de 2020	7.807
Julho de 2020	7.807
Agosto de 2020	7.807
Setembro de 2020	7.790
Outubro de 2020	7.790
Novembro de 2020	7.790
Dezembro de 2020	7.790
Janeiro de 2021	7.745
Fevereiro de 2021	7.945
Março de 2021	8.079
Abril de 2021	8.209
Maio de 2021	8.210
Junho de 2021	8.210

### Valor total (R\$) repassado ao município para o Bolsa Família

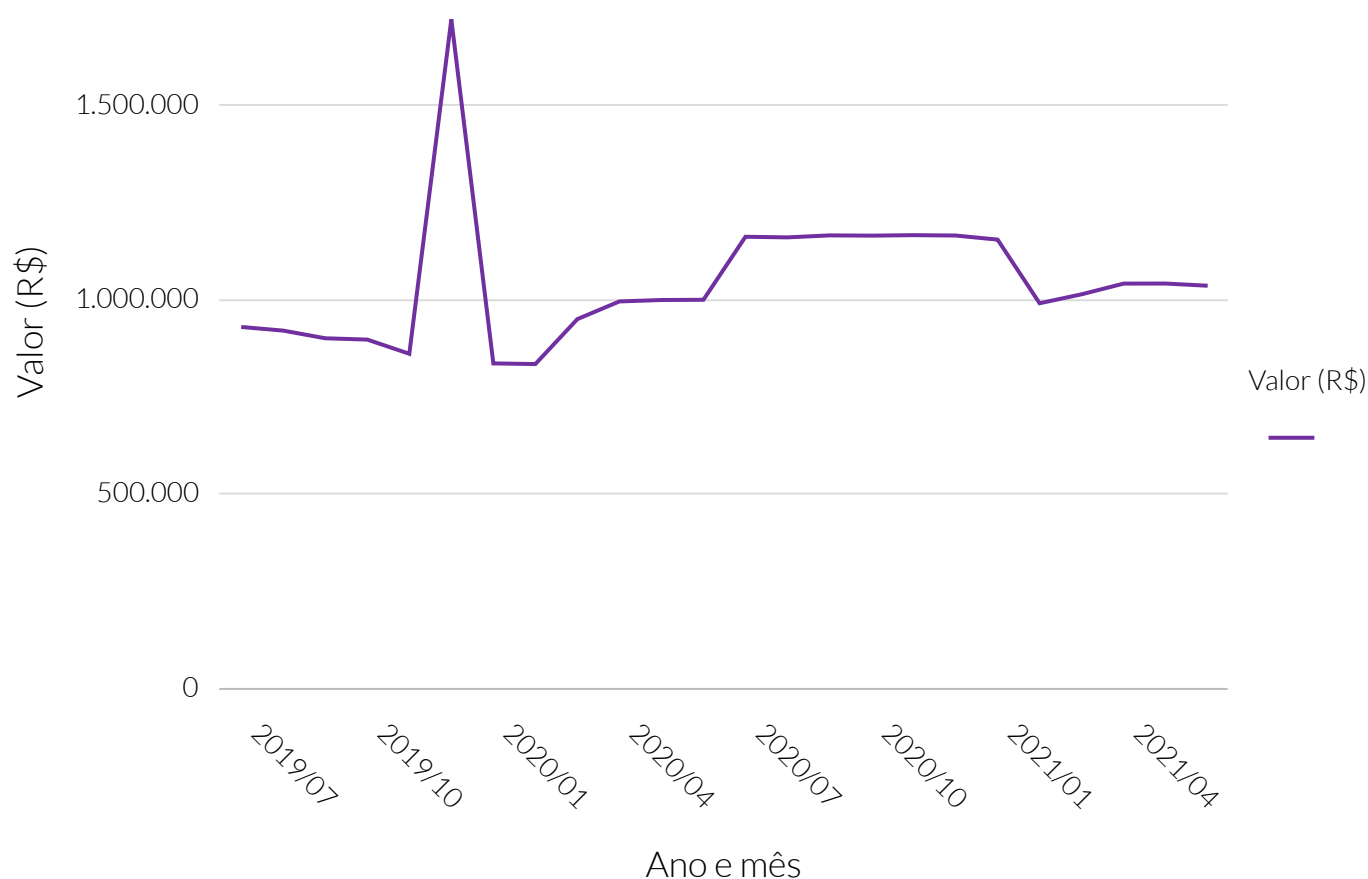

Fonte: Ministério de Desenvolvimento Social (MDS).

### Valor total (R\$) repassado ao município para o Bolsa Família

Período	Valor total (R\$) repassado
Julho de 2019	931.556
Agosto de 2019	922.162
Setembro de 2019	902.438
Outubro de 2019	899.070
Novembro de 2019	862.533
Dezembro de 2019	1.723.214
Janeiro de 2020	837.752
Fevereiro de 2020	836.126
Março de 2020	951.798
Abril de 2020	997.258
Mai de 2020	1.000.945
Junho de 2020	1.001.541
Julho de 2020	1.163.684
Agosto de 2020	1.162.133
Setembro de 2020	1.167.247
Outubro de 2020	1.166.609
Novembro de 2020	1.167.838
Dezembro de 2020	1.166.903
Janeiro de 2021	1.156.390
Fevereiro de 2021	992.594
Março de 2021	1.015.645
Abril de 2021	1.043.180
Mai de 2021	1.043.310
Junho de 2021	1.037.679

### Valor médio (R\$) por família repassado ao município para o Bolsa Família

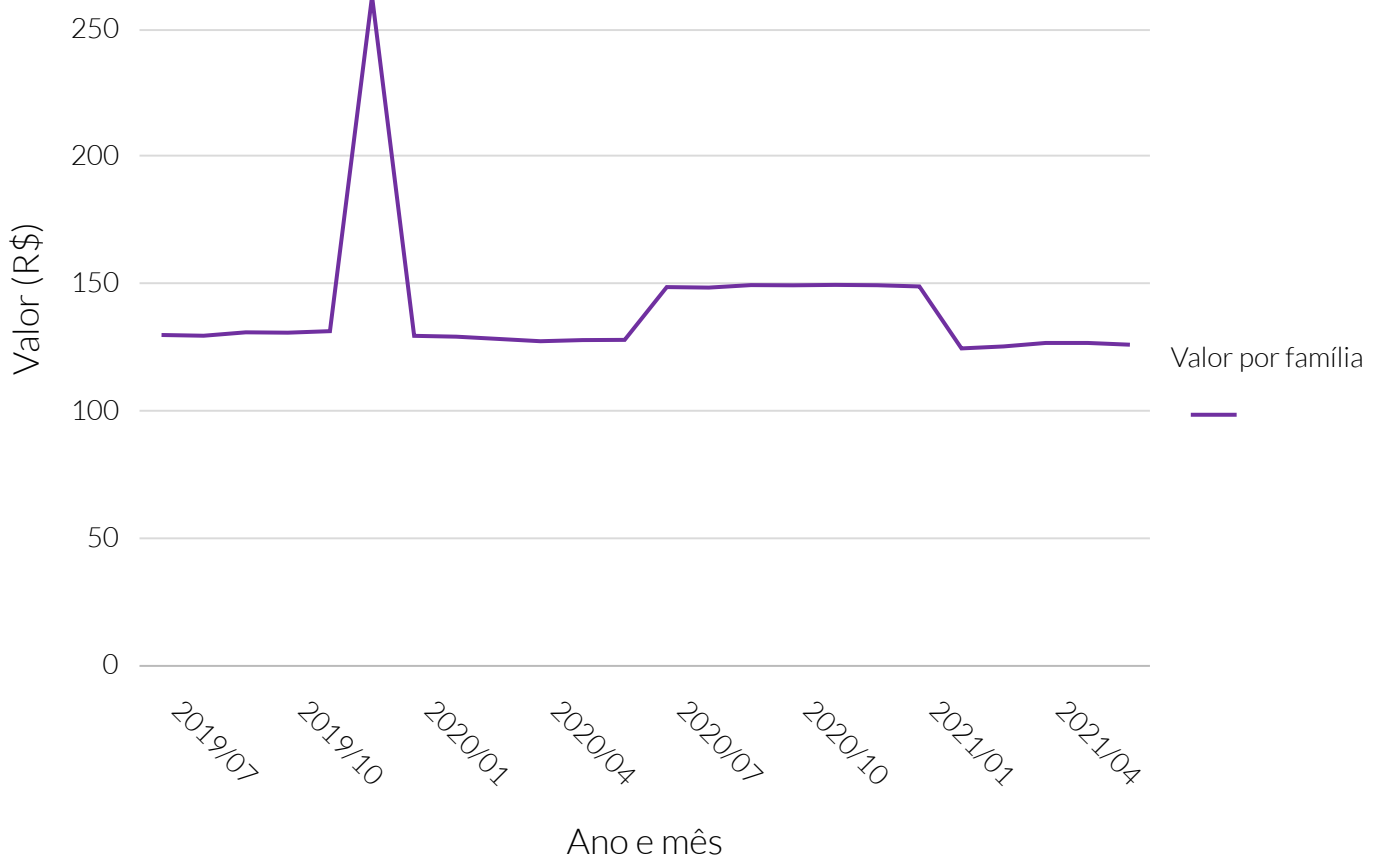

**Fonte:** Ministério de Desenvolvimento Social (MDS).

### Valor médio (R\$) por família repassado ao município

Período	Valor médio (R\$) repassado
Julho de 2019	130,21
Agosto de 2019	129,92
Setembro de 2019	131,26
Outubro de 2019	131,12
Novembro de 2019	131,72
Dezembro de 2019	263,45
Janeiro de 2020	129,88
Fevereiro de 2020	129,55
Março de 2020	128,66
Abril de 2020	127,76
Maio de 2020	128,21
Junho de 2020	128,29
Julho de 2020	149,06
Agosto de 2020	148,86
Setembro de 2020	149,84
Outubro de 2020	149,76
Novembro de 2020	149,92
Dezembro de 2020	149,79
Janeiro de 2021	149,31
Fevereiro de 2021	124,93
Março de 2021	125,71
Abril de 2021	127,08
Maio de 2021	127,08
Junho de 2021	126,39



De acordo com dados da Polícia Rodoviária Federal (PRF), em maio do ano de 2021, ocorreram em Araguaína 9 acidentes de trânsito em rodovias federais, envolvendo, ao todo, 13 veículos.

### Quantidade de acidentes de trânsito, em rodovias federais

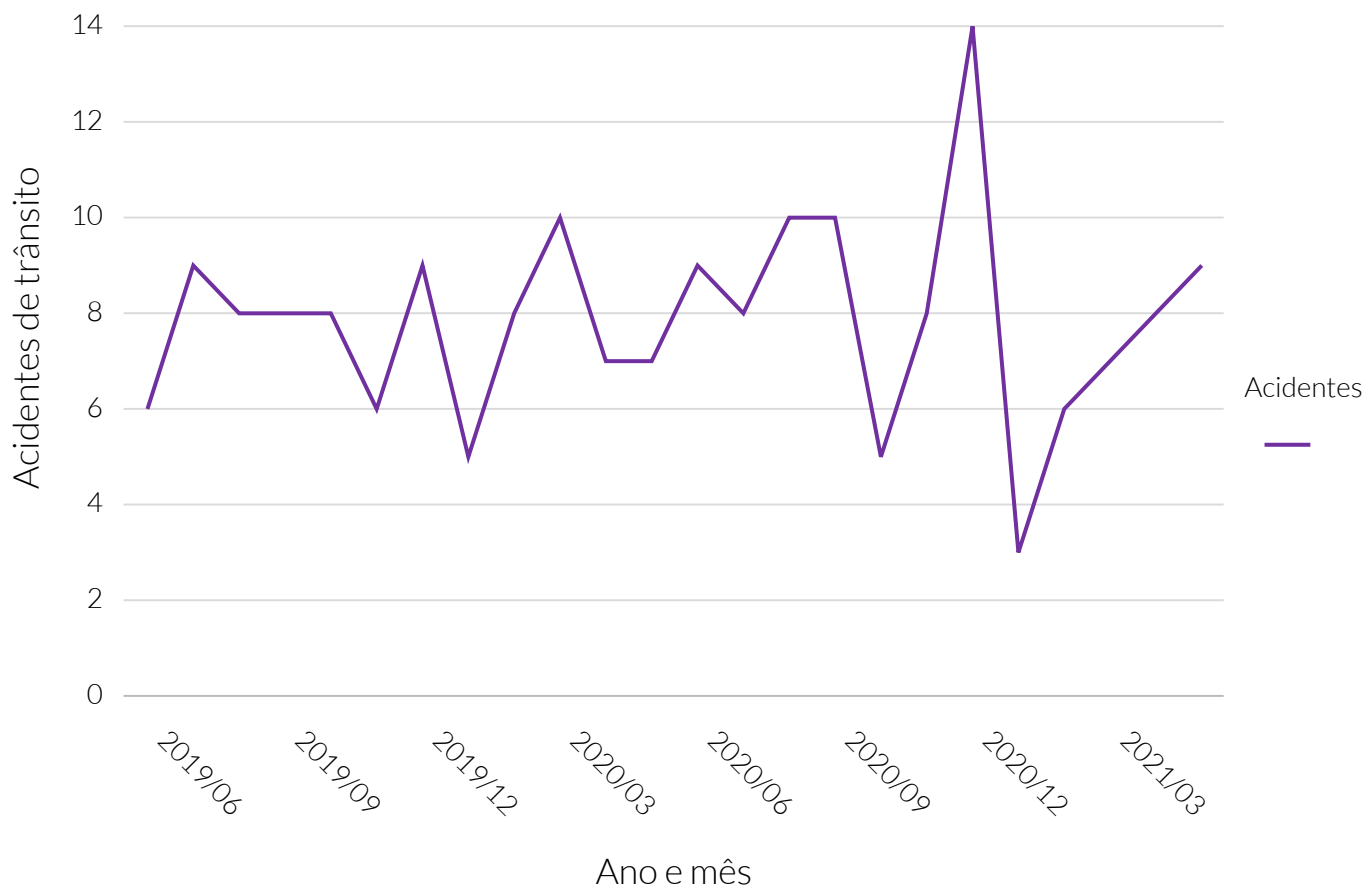

Fonte: Polícia Rodoviária Federal (PRF).

### Quantidade de acidentes de trânsito, em rodovias federais

Período	Quantidade de acidentes
Junho de 2019	6
Julho de 2019	9
Agosto de 2019	8
Setembro de 2019	8
Outubro de 2019	8
Novembro de 2019	6
Dezembro de 2019	9
Janeiro de 2020	5
Fevereiro de 2020	8
Março de 2020	10
Abril de 2020	7
Maio de 2020	7
Junho de 2020	9
Julho de 2020	8
Agosto de 2020	10
Setembro de 2020	10
Outubro de 2020	5
Novembro de 2020	8
Dezembro de 2020	14
Janeiro de 2021	3
Fevereiro de 2021	6
Março de 2021	7
Abril de 2021	8
Maio de 2021	9

### Quantidade de acidentes de trânsito por gravidade, em rodovias federais

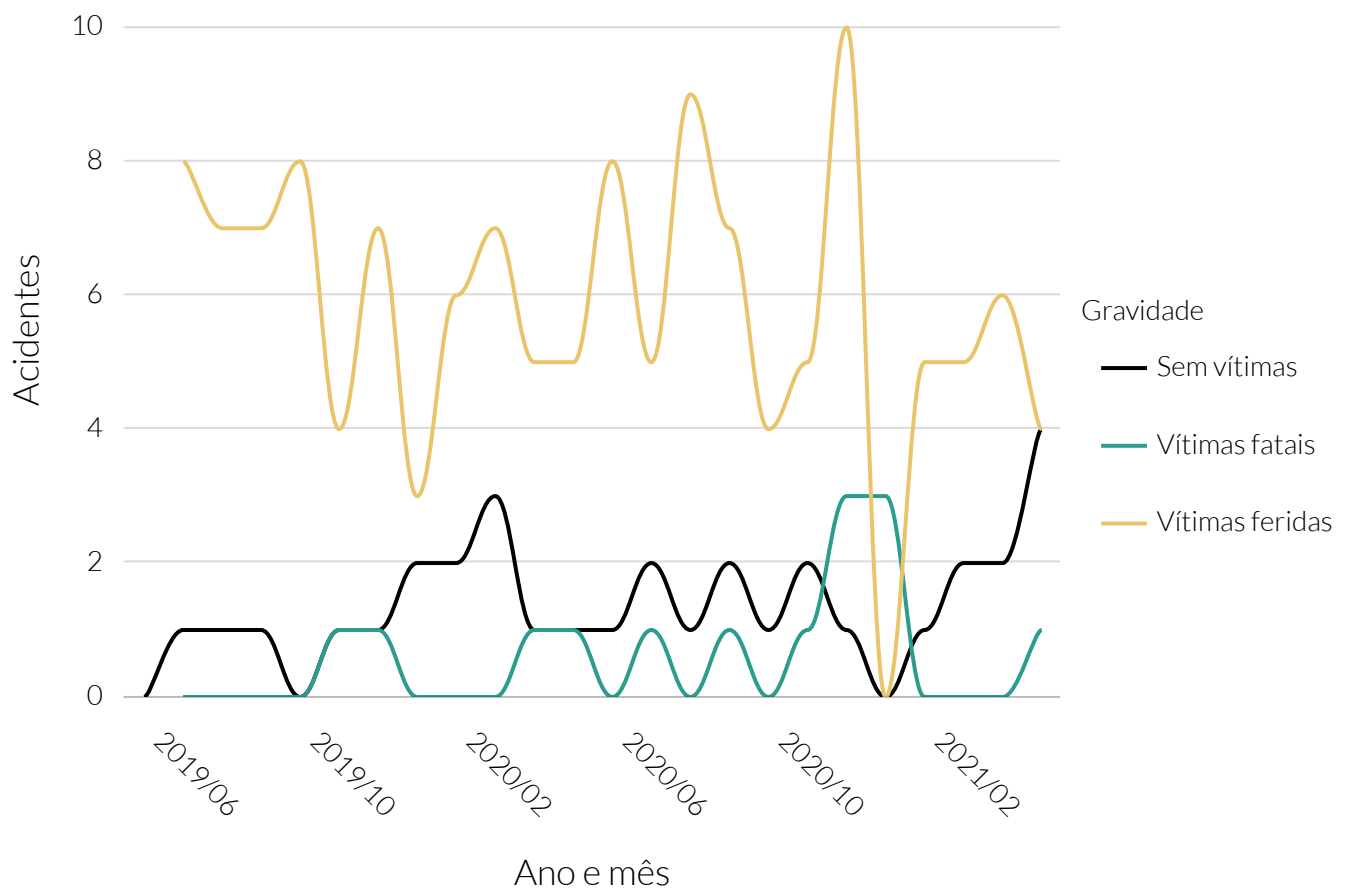

Fonte: Polícia Rodoviária Federal (PRF).

### Quantidade de acidentes de trânsito por gravidade, em rodovias federais

Período	Sem vítimas	Vítimas fatais	Vítimas feridas
Junho de 2019	0	Sem informação	Sem informação
Julho de 2019	1	0	8
Agosto de 2019	1	0	7
Setembro de 2019	1	0	7
Outubro de 2019	0	0	8
Novembro de 2019	1	1	4
Dezembro de 2019	1	1	7
Janeiro de 2020	2	0	3
Fevereiro de 2020	2	0	6
Março de 2020	3	0	7
Abril de 2020	1	1	5
Maio de 2020	1	1	5
Junho de 2020	1	0	8
Julho de 2020	2	1	5
Agosto de 2020	1	0	9
Setembro de 2020	2	1	7
Outubro de 2020	1	0	4
Novembro de 2020	2	1	5
Dezembro de 2020	1	3	10
Janeiro de 2021	0	3	0
Fevereiro de 2021	1	0	5
Março de 2021	2	0	5
Abril de 2021	2	0	6
Maio de 2021	4	1	4

### Quantidade de acidentes de trânsito por fase do dia, em rodovias federais

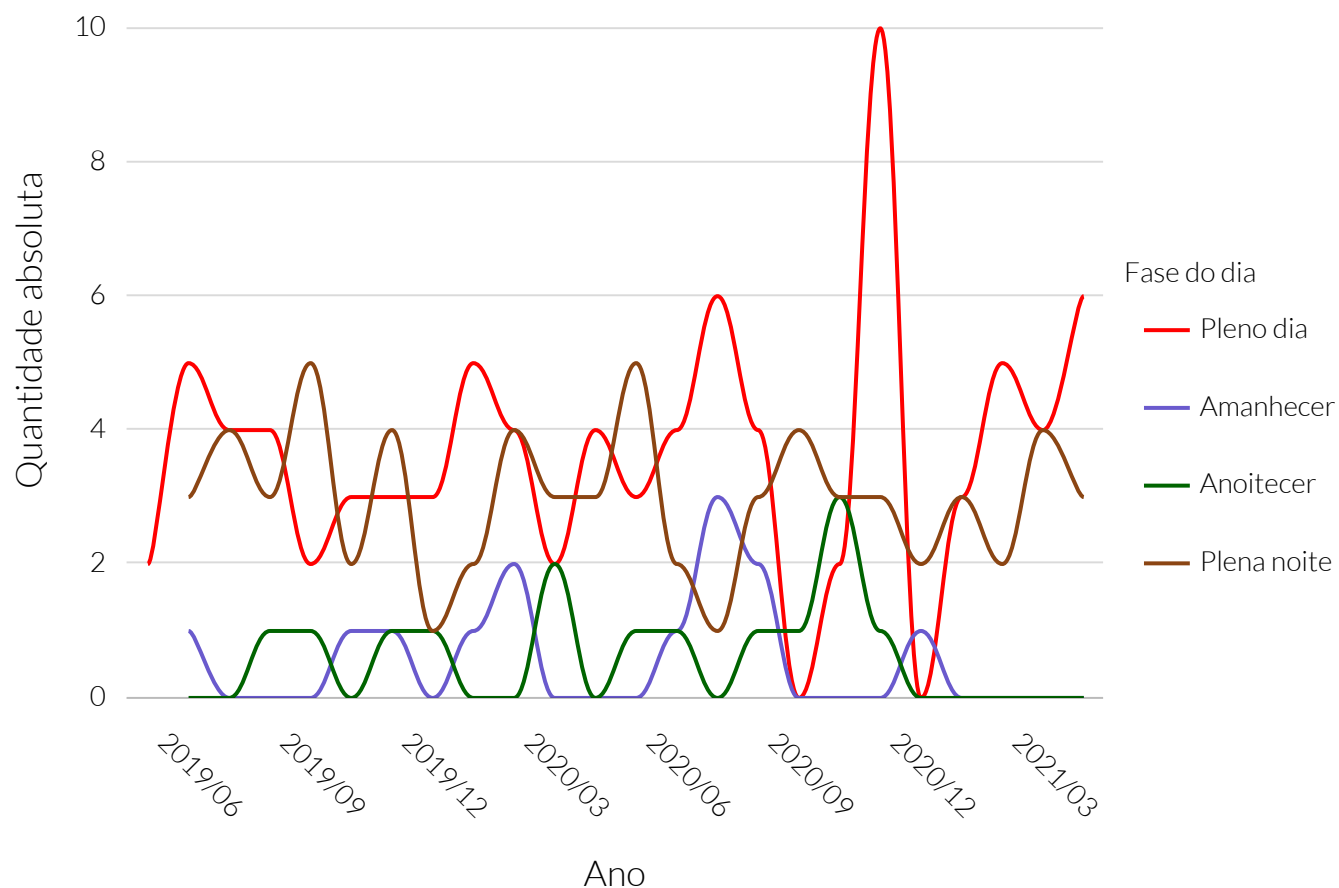

Fonte: Polícia Rodoviária Federal (PRF).

### Quantidade de acidentes de trânsito por fase do dia, em rodovias federais

Período	Amanhecer	Anoitecer	Plena noite	Pleno dia
Junho de 2019	Sem informação	Sem informação	Sem informação	2
Julho de 2019	1	0	3	5
Agosto de 2019	0	0	4	4
Setembro de 2019	0	1	3	4
Outubro de 2019	0	1	5	2
Novembro de 2019	1	0	2	3
Dezembro de 2019	1	1	4	3
Janeiro de 2020	0	1	1	3
Fevereiro de 2020	1	0	2	5
Março de 2020	2	0	4	4
Abril de 2020	0	2	3	2
Mai de 2020	0	0	3	4
Junho de 2020	0	1	5	3
Julho de 2020	1	1	2	4
Agosto de 2020	3	0	1	6
Setembro de 2020	2	1	3	4
Outubro de 2020	0	1	4	0
Novembro de 2020	0	3	3	2
Dezembro de 2020	0	1	3	10
Janeiro de 2021	1	0	2	0
Fevereiro de 2021	0	0	3	3
Março de 2021	0	0	2	5
Abril de 2021	0	0	4	4
Mai de 2021	0	0	3	6

### Quantidade de acidentes de trânsito por condição meteorológica, em rodovias federais

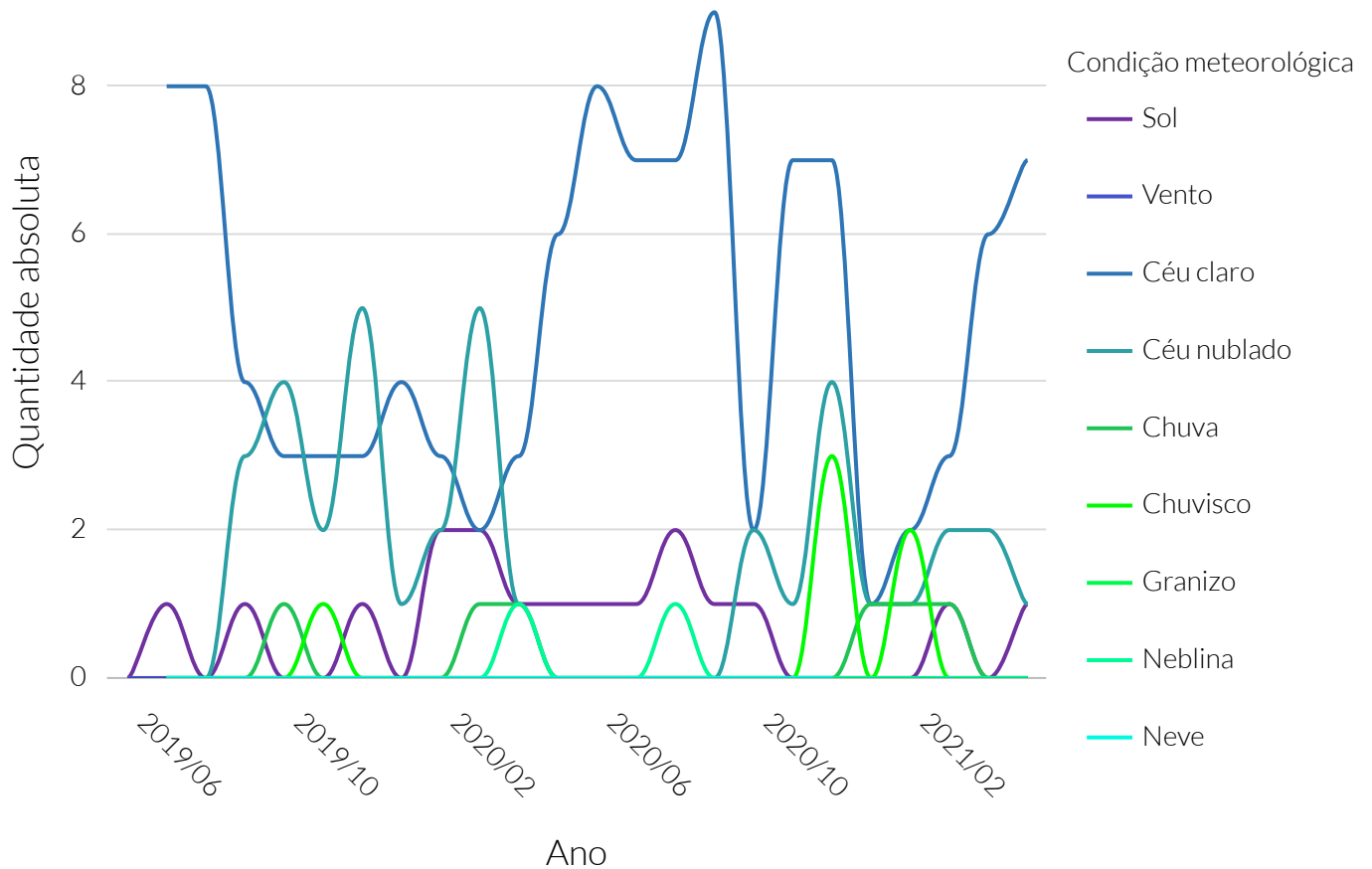

Fonte: Polícia Rodoviária Federal (PRF).



Quantidade de acidentes de trânsito por condição meteorológica, em rodovias federais

Período	Céu claro	Céu nublado	Chuva	Chuvisco	Granizo	Neblina	Neve	Sol	Vento
Junho de 2019	S.I	S.I	S.I	S.I	S.I	S.I	S.I	0	0
Julho de 2019	8	0	0	0	0	0	0	1	0
Agosto de 2019	8	0	0	0	0	0	0	0	0
Setembro de 2019	4	3	0	0	0	0	0	1	0
Outubro de 2019	3	4	1	0	0	0	0	0	0
Novembro de 2019	3	2	0	1	0	0	0	0	0
Dezembro de 2019	3	5	0	0	0	0	0	1	0
Janeiro de 2020	4	1	0	0	0	0	0	0	0
Fevereiro de 2020	3	2	0	0	0	0	0	2	0
Março de 2020	2	5	1	0	0	0	0	2	0
Abril de 2020	3	1	1	0	0	1	0	1	0
Mai de 2020	6	0	0	0	0	0	0	1	0
Junho de 2020	8	0	0	0	0	0	0	1	0
Julho de 2020	7	0	0	0	0	0	0	1	0
Agosto de 2020	7	0	0	0	0	1	0	2	0
Setembro de 2020	9	0	0	0	0	0	0	1	0
Outubro de 2020	2	2	0	0	0	0	0	1	0
Novembro de 2020	7	1	0	0	0	0	0	0	0
Dezembro de 2020	7	4	0	3	0	0	0	0	0
Janeiro de 2021	1	1	1	0	S.I	0	S.I	0	0
Fevereiro de 2021	2	1	1	2	S.I	0	S.I	0	0
Março de 2021	3	2	1	0	S.I	0	S.I	1	0
Abril de 2021	6	2	0	0	S.I	0	S.I	0	0
Mai de 2021	7	1	0	0	S.I	0	S.I	1	0

### Quantidade de veículos envolvidos em acidentes de trânsito, em rodovias federais



Fonte: Polícia Rodoviária Federal (PRF).

### Quantidade de veículos envolvidos em acidentes de trânsito, em rodovias federais

Período	Quantidade de veículos
Junho de 2019	11
Julho de 2019	14
Agosto de 2019	15
Setembro de 2019	14
Outubro de 2019	14
Novembro de 2019	8
Dezembro de 2019	17
Janeiro de 2020	6
Fevereiro de 2020	12
Março de 2020	15
Abril de 2020	10
Maio de 2020	12
Junho de 2020	14
Julho de 2020	12
Agosto de 2020	15
Setembro de 2020	17
Outubro de 2020	7
Novembro de 2020	13
Dezembro de 2020	26
Janeiro de 2021	7
Fevereiro de 2021	12
Março de 2021	11
Abril de 2021	9
Maio de 2021	13

### Quantidade de mortos e feridos em acidentes de trânsito em rodovias federais

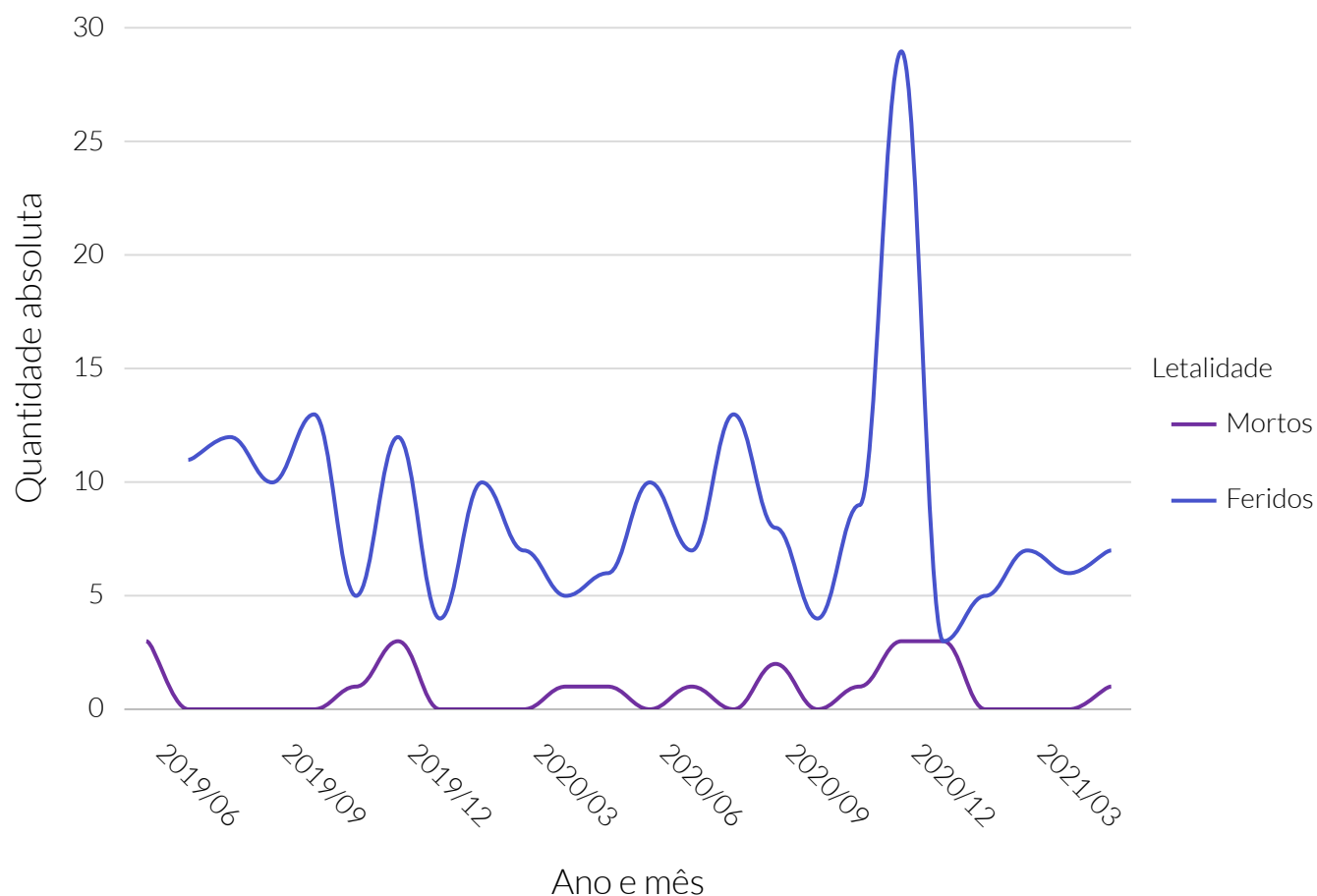

Fonte: Polícia Rodoviária Federal (PRF).

### Quantidade de mortos e feridos em acidentes de trânsito em rodovias federais

Período	Feridos	Mortos
Junho de 2019	Sem informação	3
Julho de 2019	11	0
Agosto de 2019	12	0
Setembro de 2019	10	0
Outubro de 2019	13	0
Novembro de 2019	5	1
Dezembro de 2019	12	3
Janeiro de 2020	4	0
Fevereiro de 2020	10	0
Março de 2020	7	0
Abril de 2020	5	1
Maio de 2020	6	1
Junho de 2020	10	0
Julho de 2020	7	1
Agosto de 2020	13	0
Setembro de 2020	8	2
Outubro de 2020	4	0
Novembro de 2020	9	1
Dezembro de 2020	29	3
Janeiro de 2021	3	3
Fevereiro de 2021	5	0
Março de 2021	7	0
Abril de 2021	6	0
Maio de 2021	7	1

Segundo dados do último Censo Demográfico do Instituto Brasileiro de Geografia e Estatística (IBGE), no ano de 2010, Araguaína apresentava 16,33% dos domicílios com esgotamento sanitário adequado. O termo "adequado" se refere ao escoadouro de dejetos através de ligação do domicílio à rede coletora ou fossa séptica. Comparado aos demais municípios de Tocantins, Araguaína ocupa a 61ª colocação neste indicador. Dados apontam que 10,01% dos domicílios estavam ligados à rede de esgoto ou pluvial, sendo que os demais (6,32%) tinham as fossas sépticas como destinação.

Quanto ao percentual da população em domicílios abastecida com água encanada, Araguaína apresentava, também de acordo com o último Censo Demográfico, um total de 93,14%, ao passo que esse valor para o estado e país foi de, respectivamente, 78,35% e 81,48%.

A coleta de lixo, segundo o último Censo Demográfico, abrangia 91,95% da população em domicílios de Araguaína. No estado de Tocantins, a cobertura era de 76,12% enquanto no Brasil, 85,84%.

As características de entorno mais presentes nos domicílios em áreas urbanas de Araguaína, ainda de acordo com o último Censo Demográfico, contemplava a presença de Iluminação pública (95,08%). Esse valor no estado e país era, respectivamente, 95,98% e 95,52%. Por outro lado, do total de itens de infraestrutura apresentados, Rampa para cadeirante foi a característica de entorno menos presente nos domicílios em áreas urbanas de Araguaína, com um total de 1,10%.

Quantidade relativa da população em domicílio abastecida com água encanada por meio de rede geral

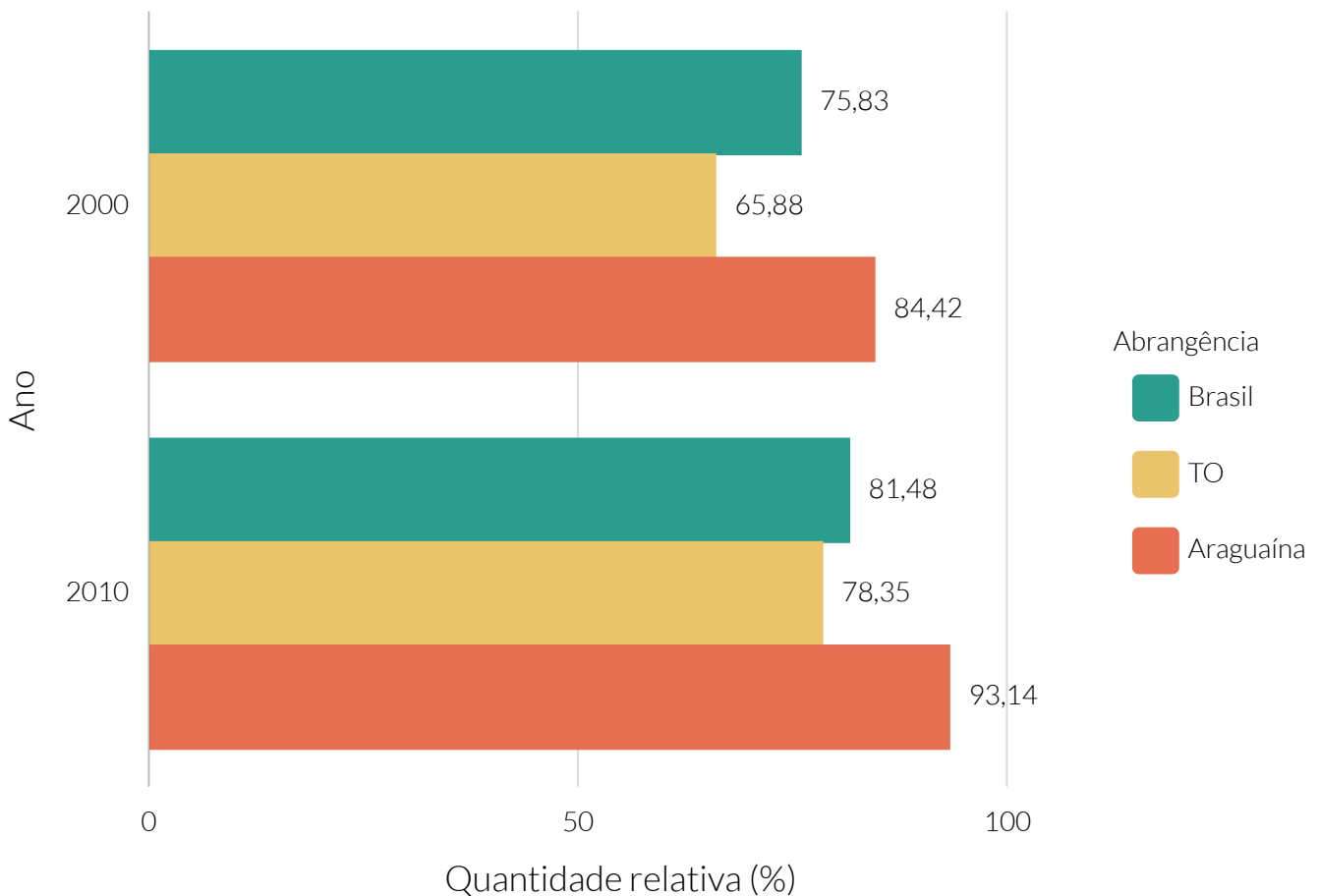

**Fonte:** Instituto Brasileiro de Geografia e Estatística (IBGE).

Quantidade relativa de domicílios com esgotamento sanitário adequado, por tipo de escoadouro - 2010

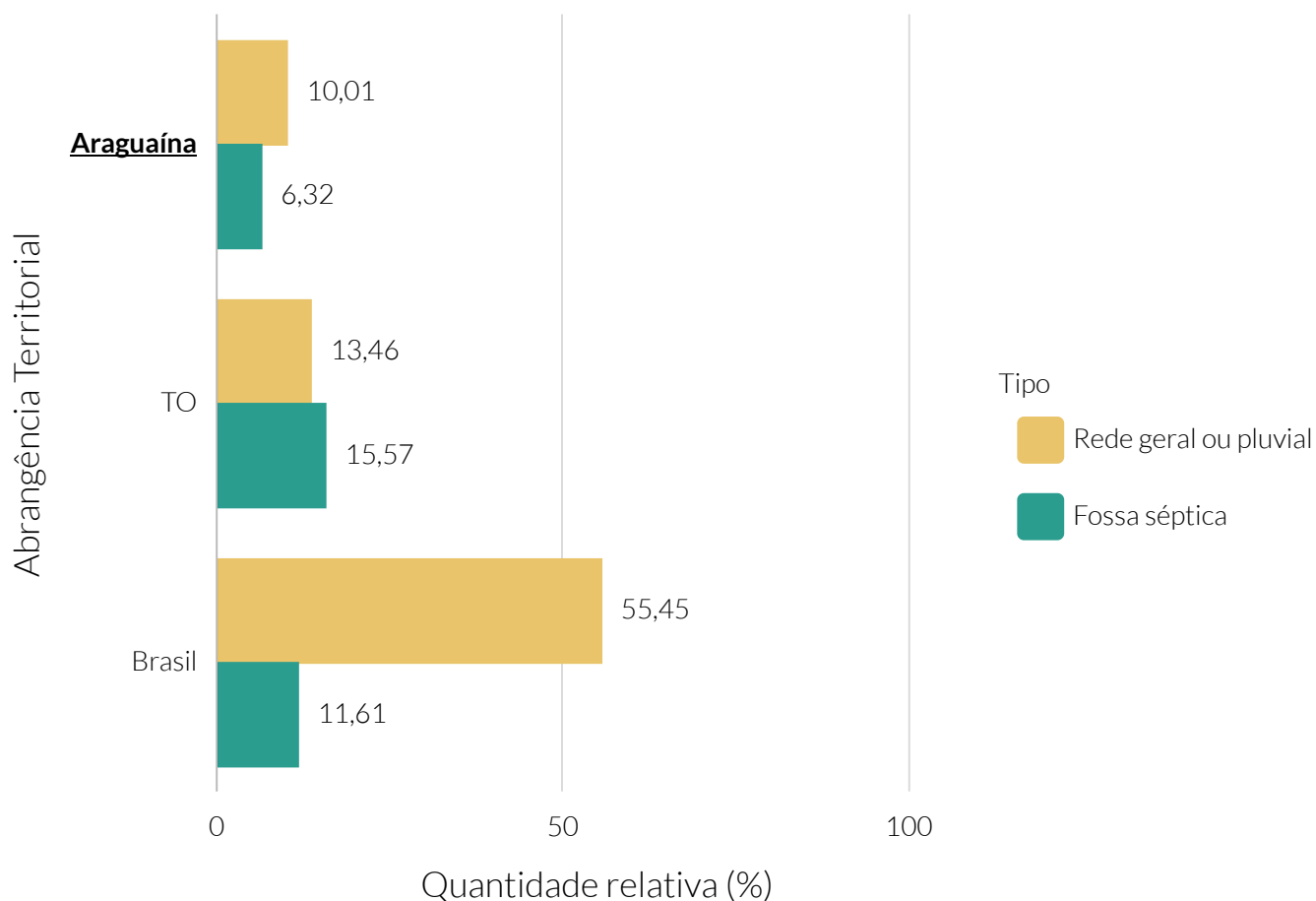

Fonte: Instituto Brasileiro de Geografia e Estatística (IBGE).



### Quantidade relativa da população em domicílio com coleta de lixo

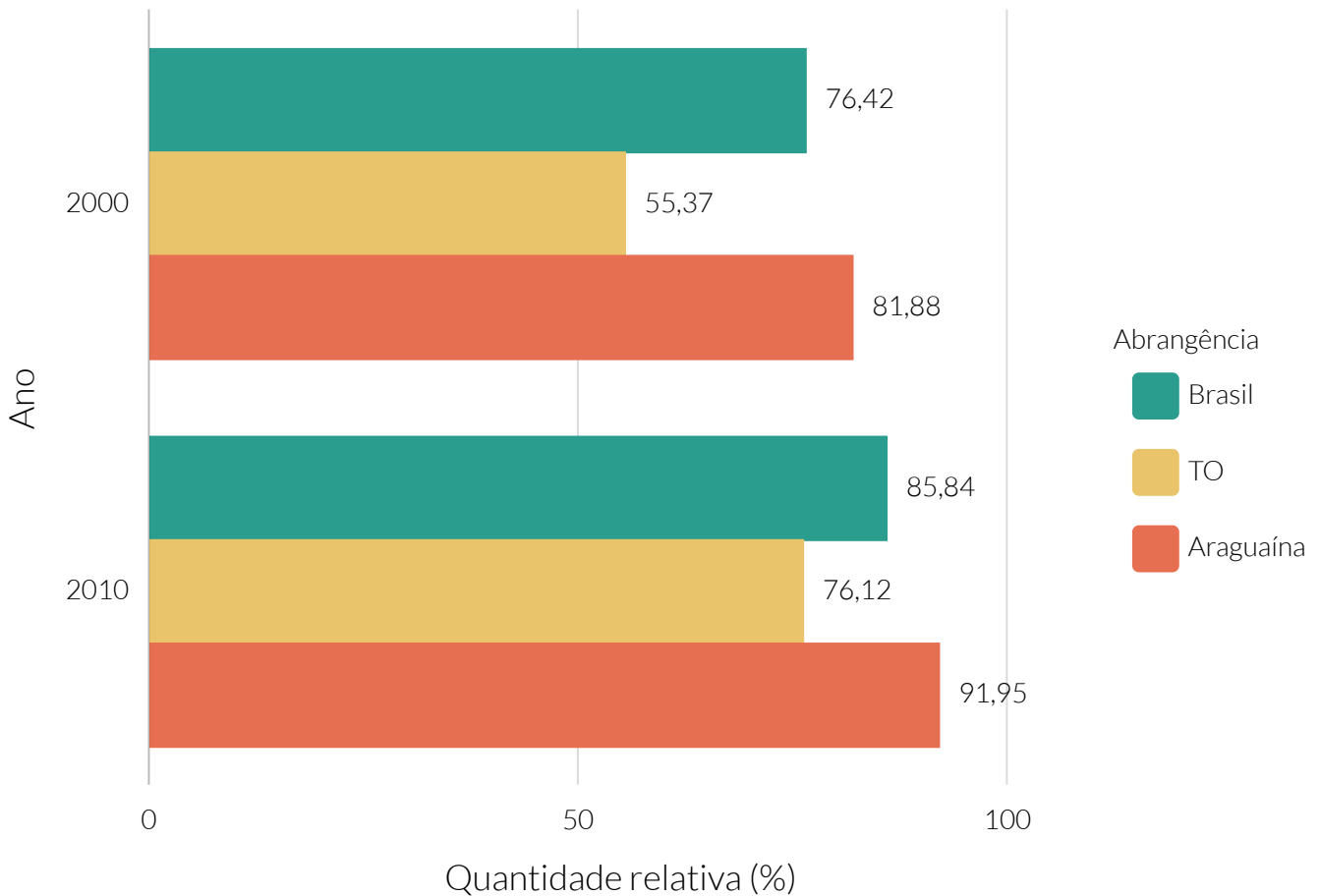

**Fonte:** Instituto Brasileiro de Geografia e Estatística (IBGE).

Quantidade relativa de domicílios em áreas urbanas com ordenamento regular, por característica de entorno - 2010

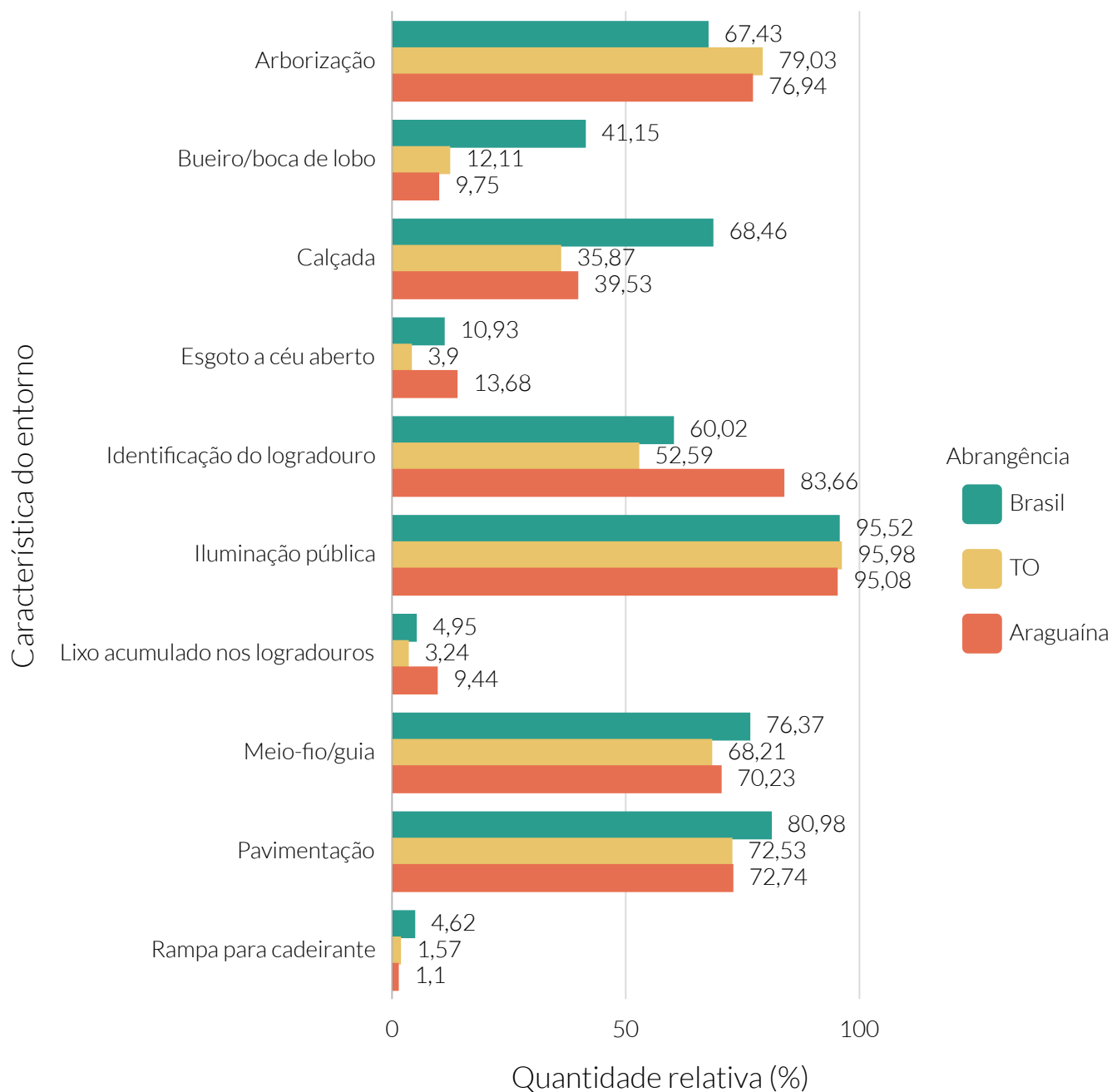

Fonte: Instituto Brasileiro de Geografia e Estatística (IBGE).

De acordo com dados do Sistema de Informações Contábeis e Fiscais do Setor Público Brasileiro (SICONFI) da Secretaria do Tesouro Nacional (STN), no ano de 2020, Araguaína apresentou uma receita orçamentária de R\$ 670.783.727,54. Do total da receita orçamentária, 86,85% corresponde à receita corrente.

A receita orçamentária per capita de Araguaína, no ano de 2020, foi de R\$3.657,87.

A receita tributária, para o mesmo ano, foi de R\$105.122.725,49, valor que representa 18,04% da receita corrente.

O município arrecadou, no mesmo ano, R\$73.845.540,73 em impostos. Dentre os tipos de impostos, foi arrecadado R\$16.881.626,38 em IPTU, R\$34.483.380,01 em ISS e R\$4.339.345,23 em ITBI.

### Receita orçamentária (R\$) (exceto intraorçamentária)

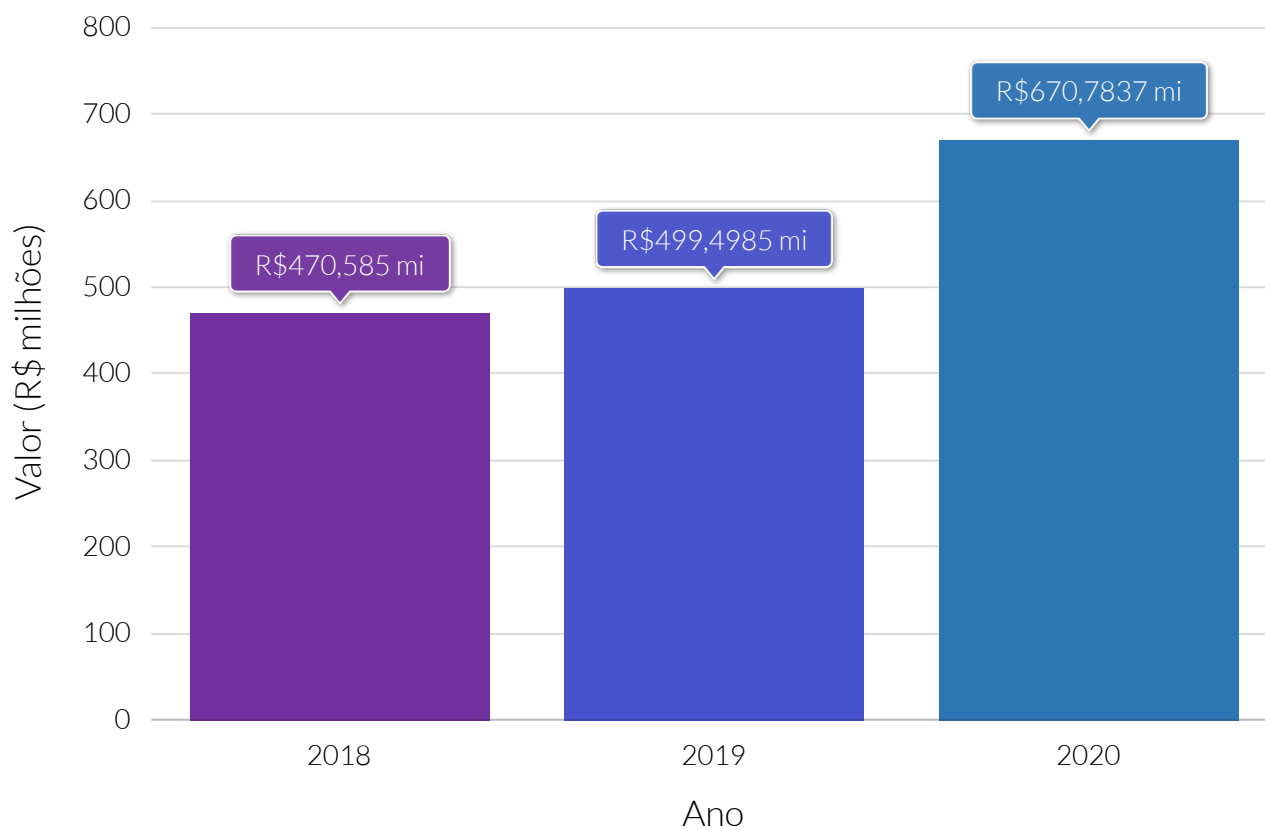

**Fonte:** Sistema de Informações Contábeis e Fiscais do Setor Público Brasileiro (SICONFI).

Receita orçamentária per capita (R\$) (exceto intraorçamentária)

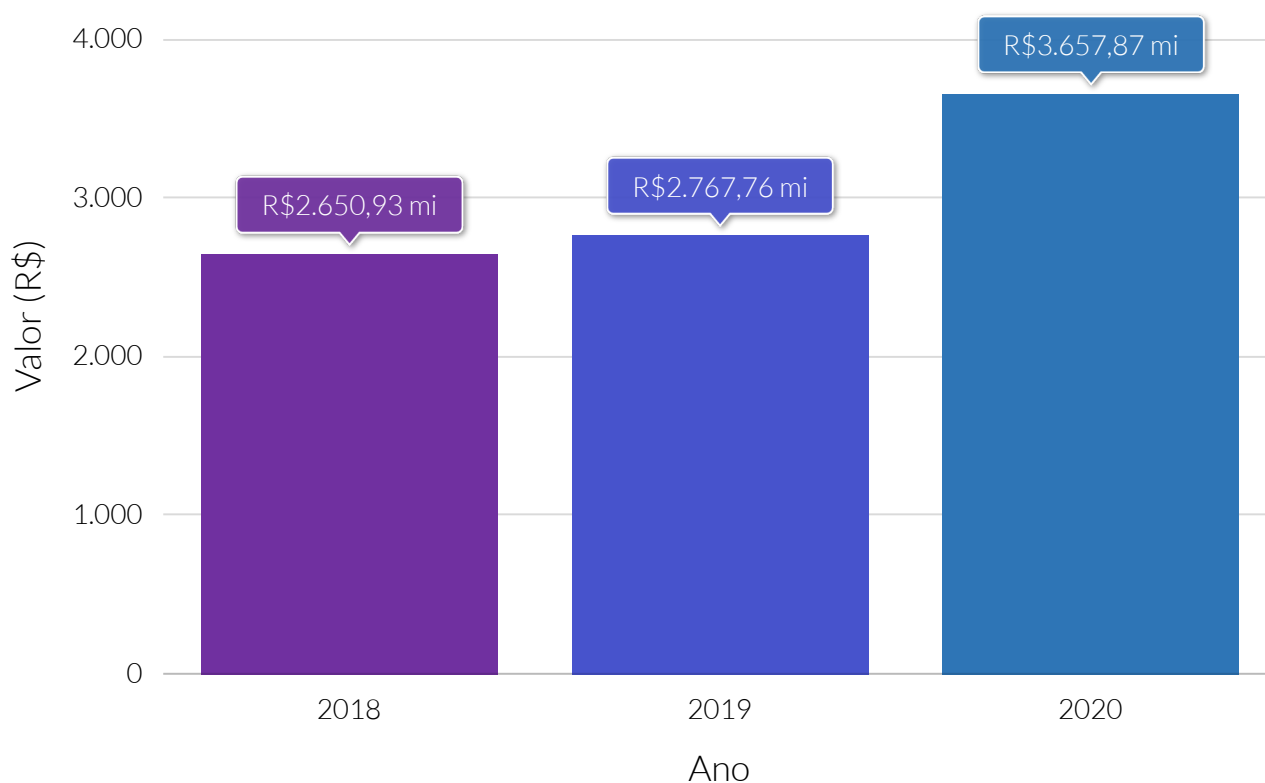

**Fonte:** Sistema de Informações Contábeis e Fiscais do Setor Público Brasileiro (SICONFI).

Dedução da receita orçamentária (R\$) (exceto intraorçamentária)

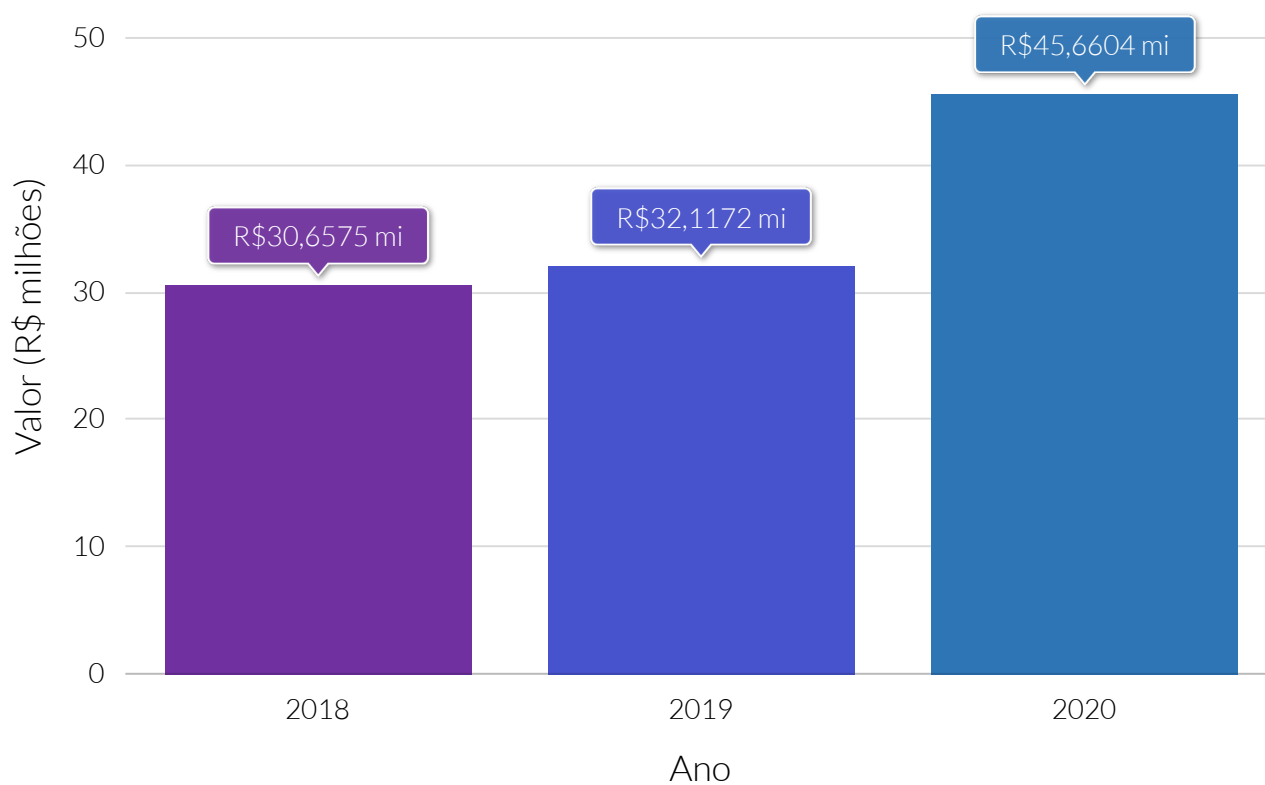

**Fonte:** Sistema de Informações Contábeis e Fiscais do Setor Público Brasileiro (SICONFI).

### Receita intraorçamentária (R\$)

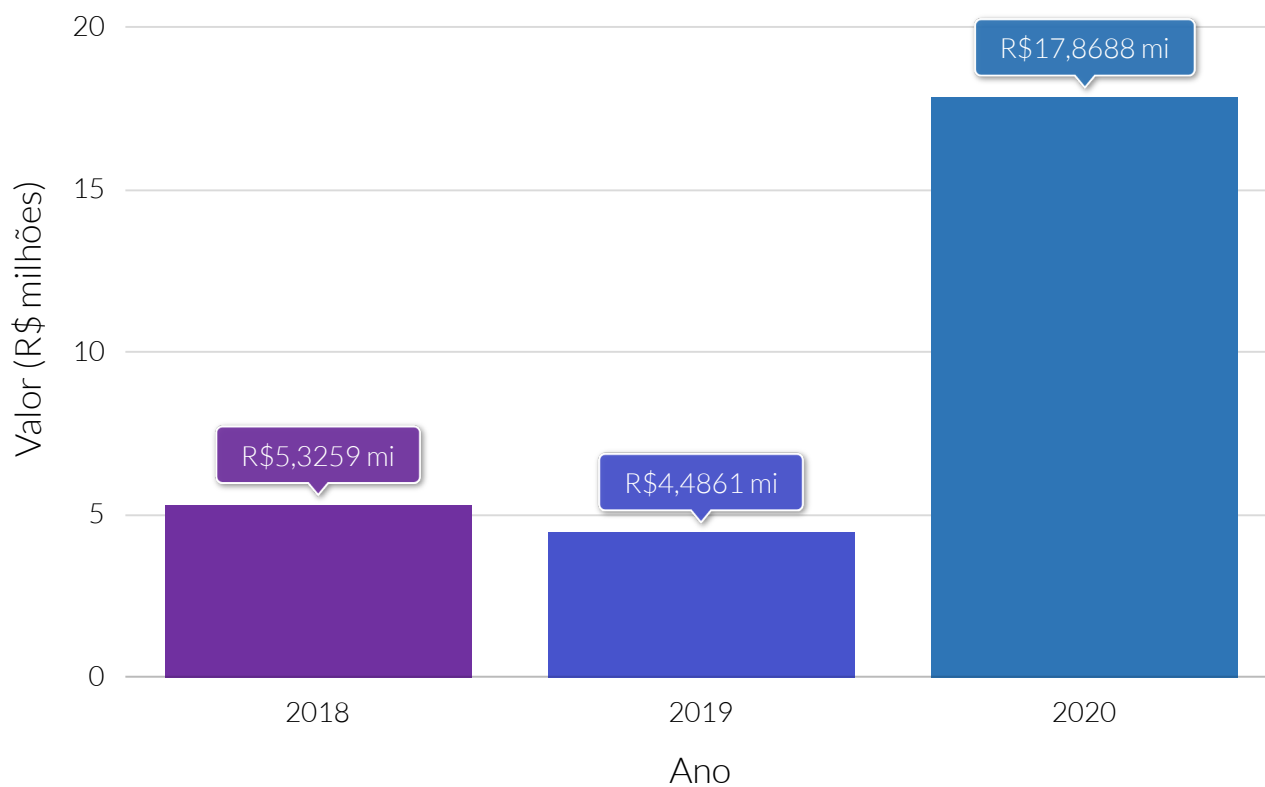

**Fonte:** Sistema de Informações Contábeis e Fiscais do Setor Público Brasileiro (SICONFI).

### Dedução da receita intraorçamentária (R\$)

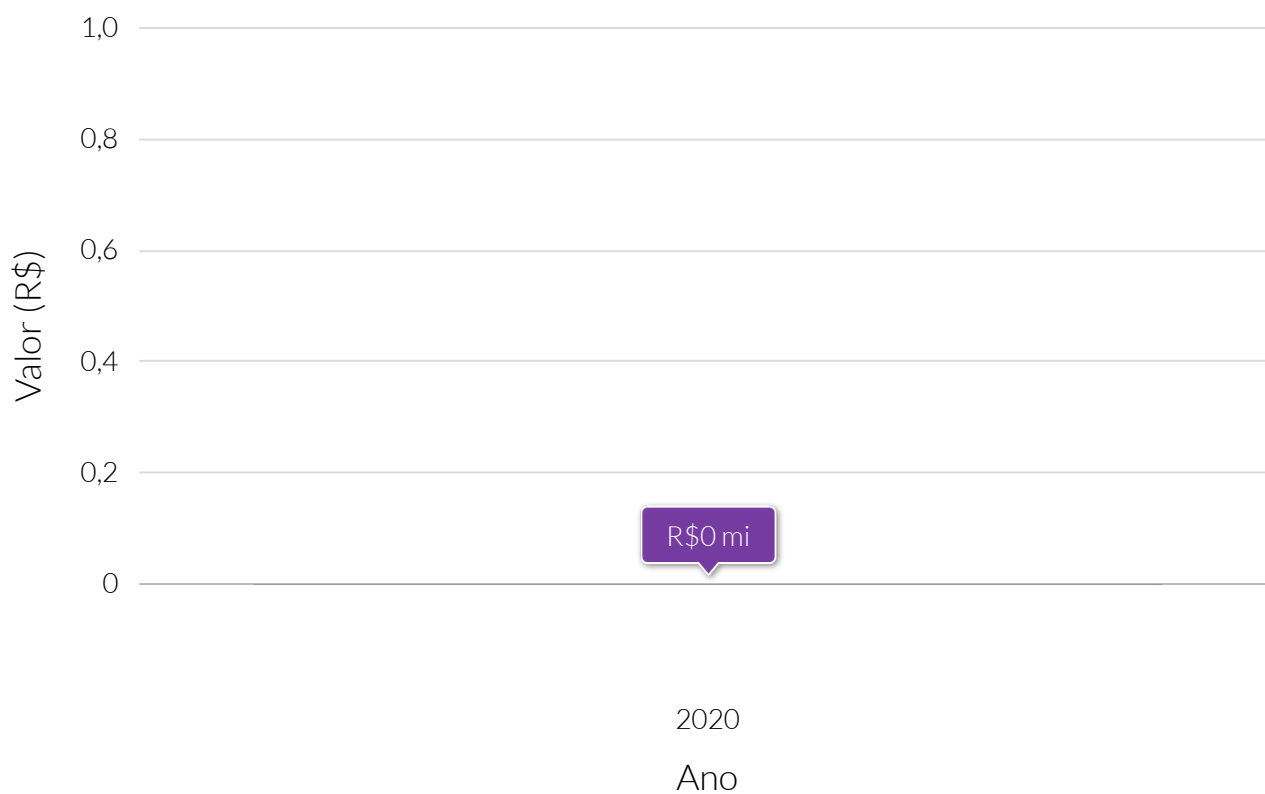

**Fonte:** Sistema de Informações Contábeis e Fiscais do Setor Público Brasileiro (SICONFI).



Receita orçamentária (R\$) por tipo de receita (exceto intraorçamentária) - 2020

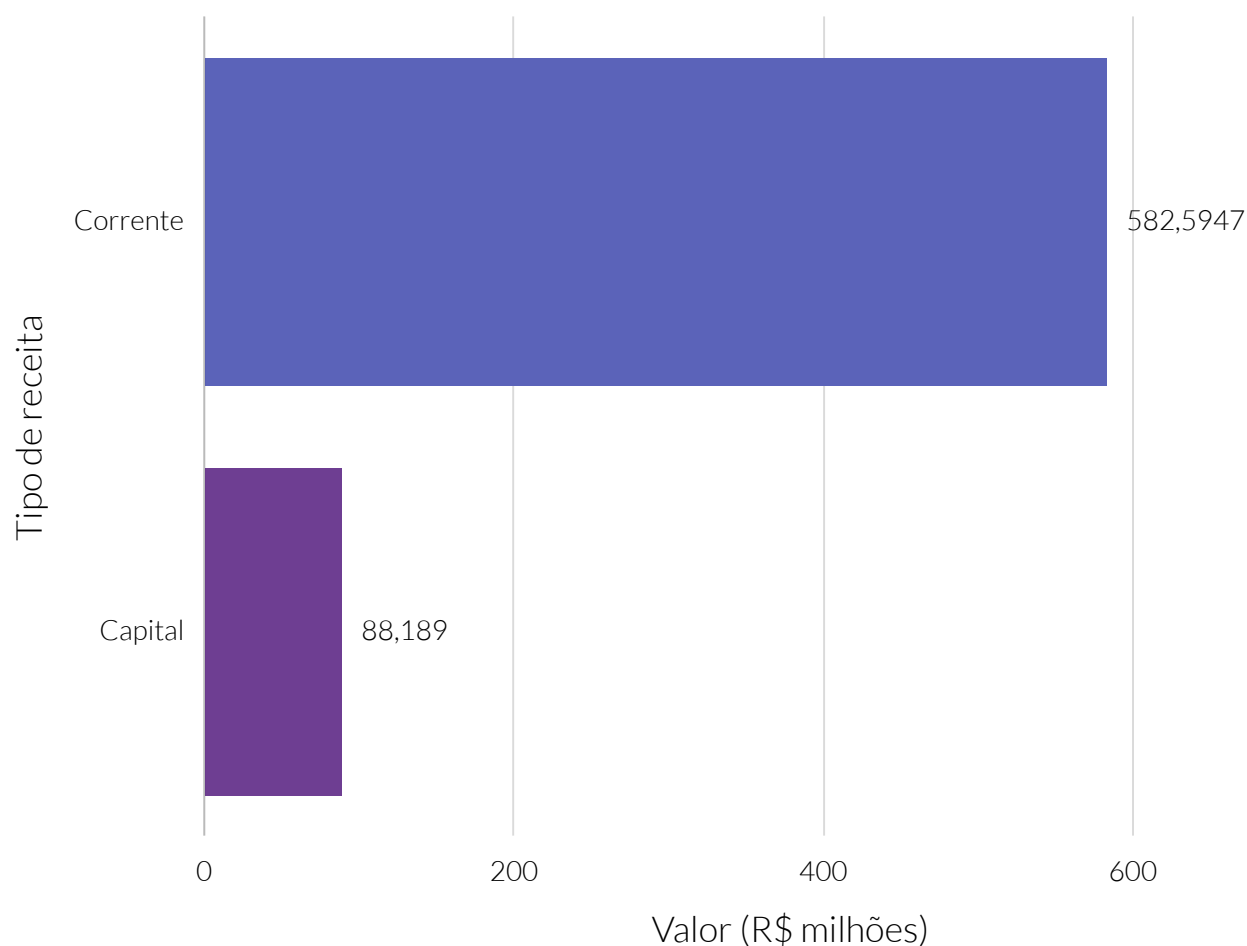

**Fonte:** Sistema de Informações Contábeis e Fiscais do Setor Público Brasileiro (SICONFI).

Receita orçamentária per capita (R\$) por tipo de receita (exceto intraorçamentária) - 2020

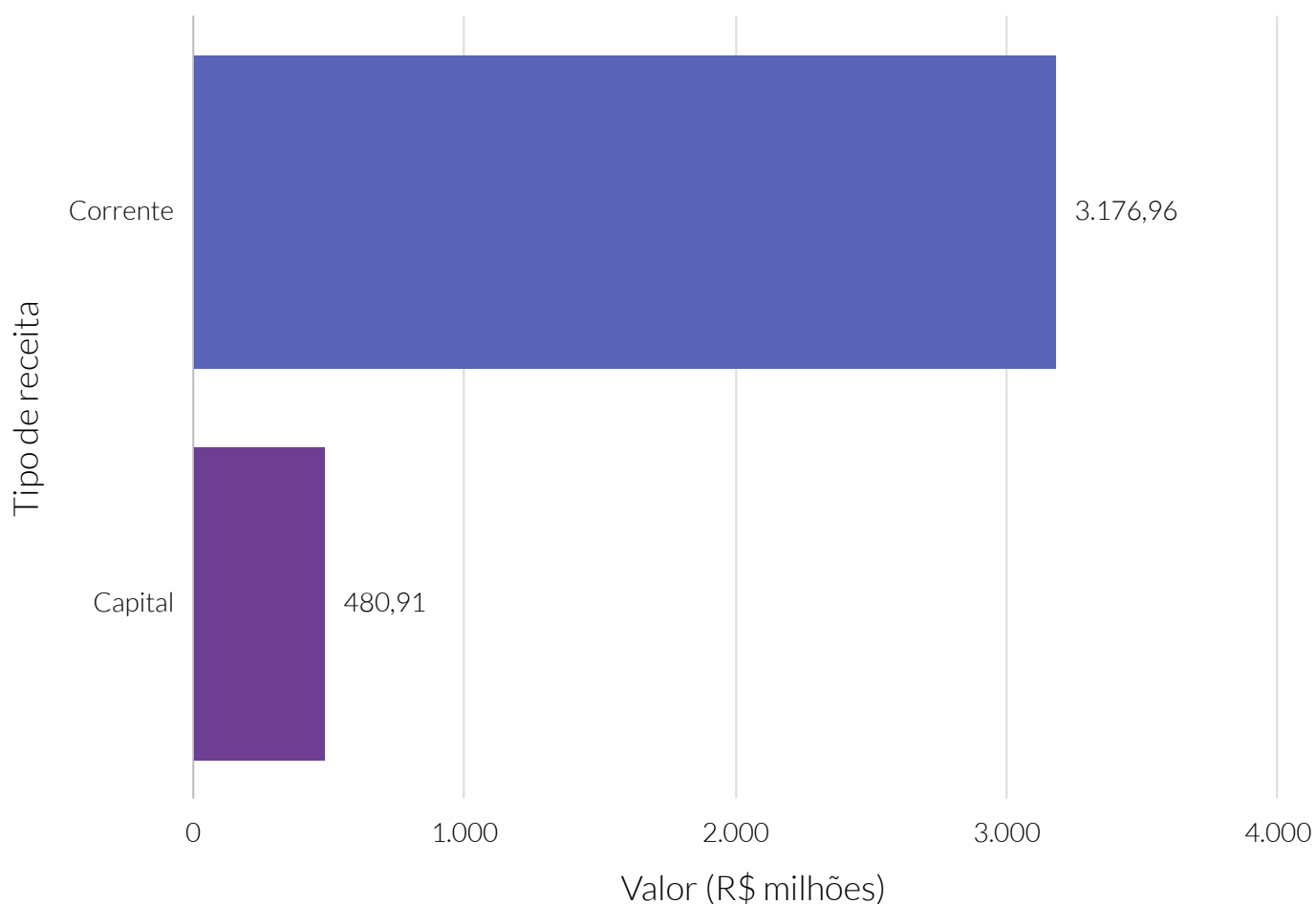

**Fonte:** Sistema de Informações Contábeis e Fiscais do Setor Público Brasileiro (SICONFI).

Dedução da receita orçamentária (R\$) por tipo de receita (exceto intraorçamentária) - 2020

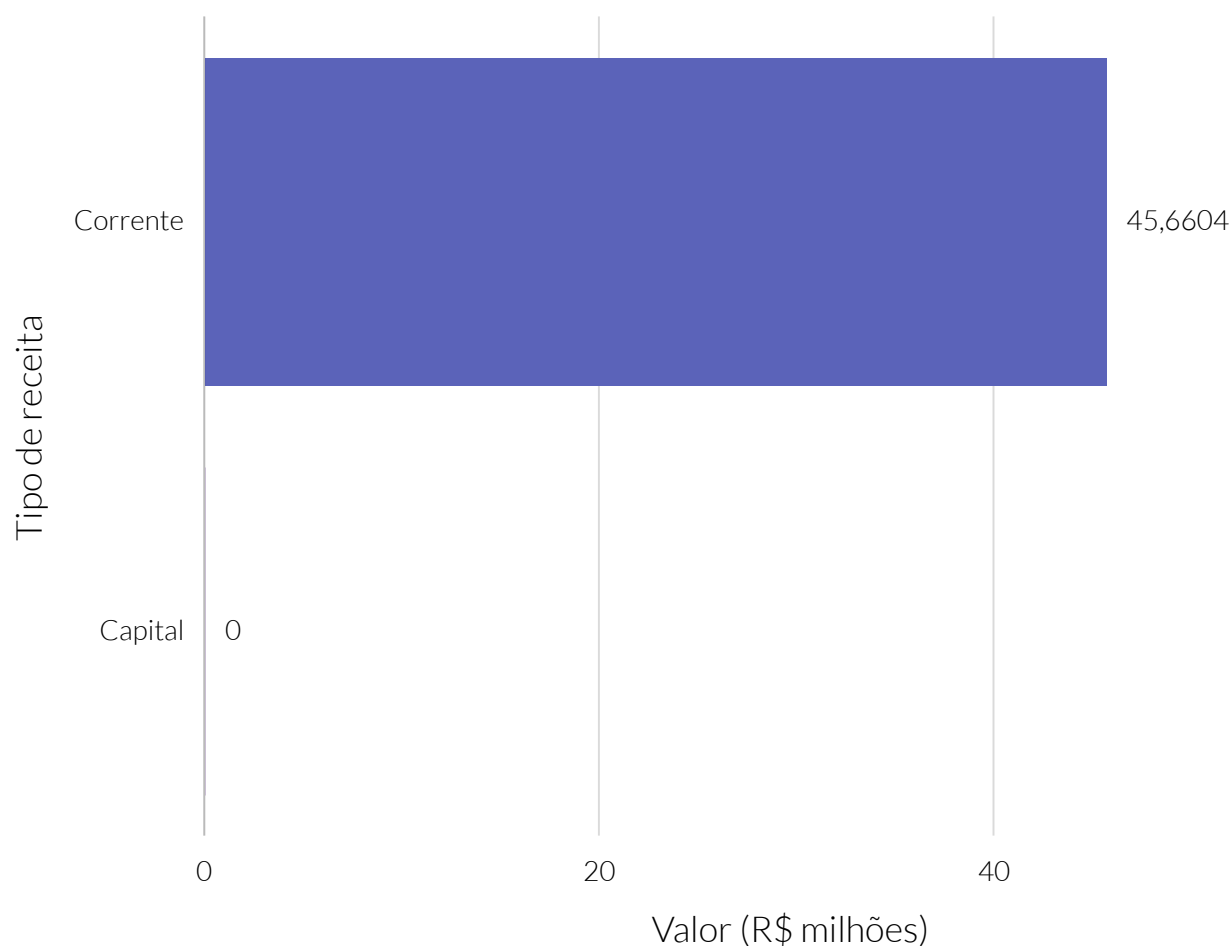

**Fonte:** Sistema de Informações Contábeis e Fiscais do Setor Público Brasileiro (SICONFI).

### Receita intraorçamentária (R\$) por tipo de receita - 2020

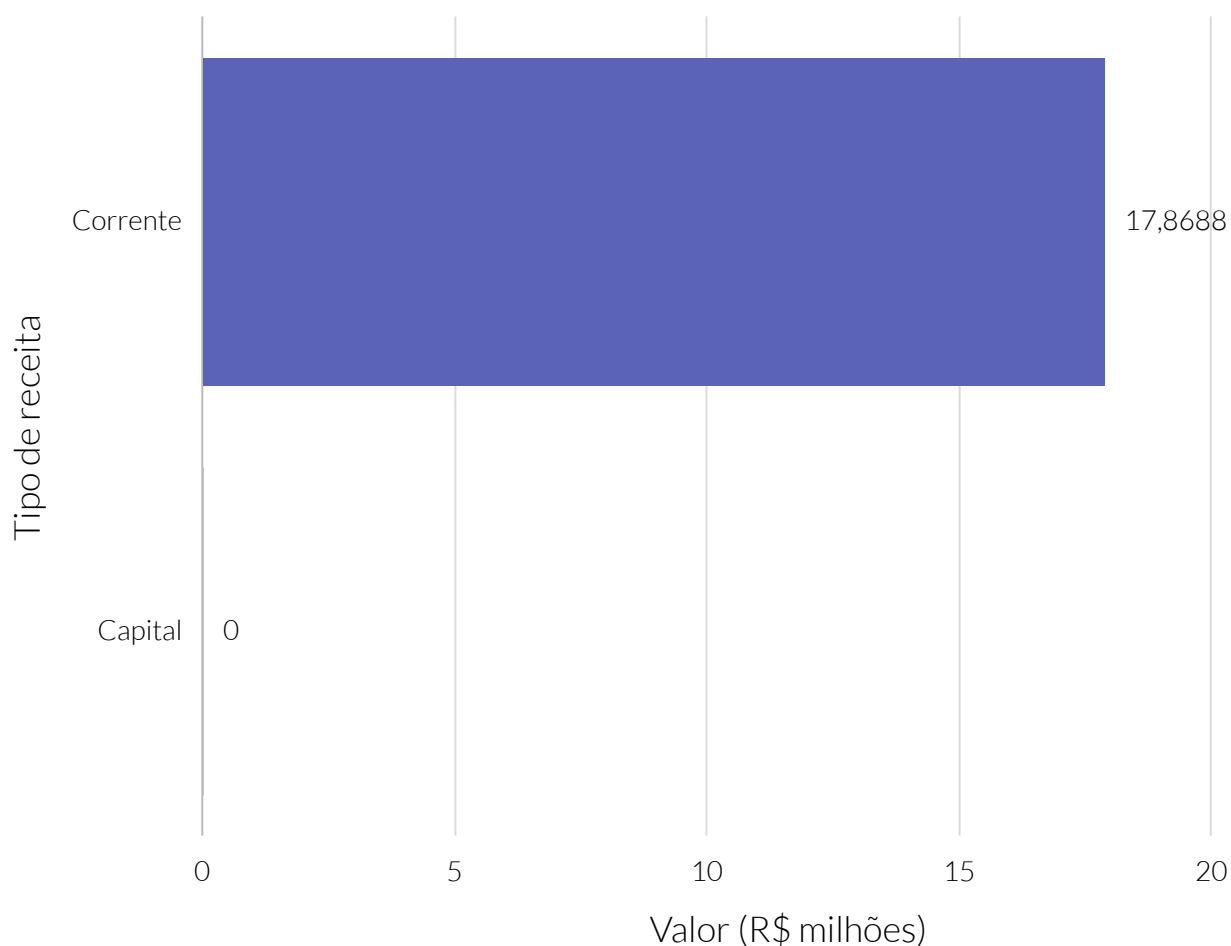

**Fonte:** Receita intraorçamentária (R\$) por tipo de receita.

### Dedução da receita intraorçamentária (R\$) por tipo de receita - 2020

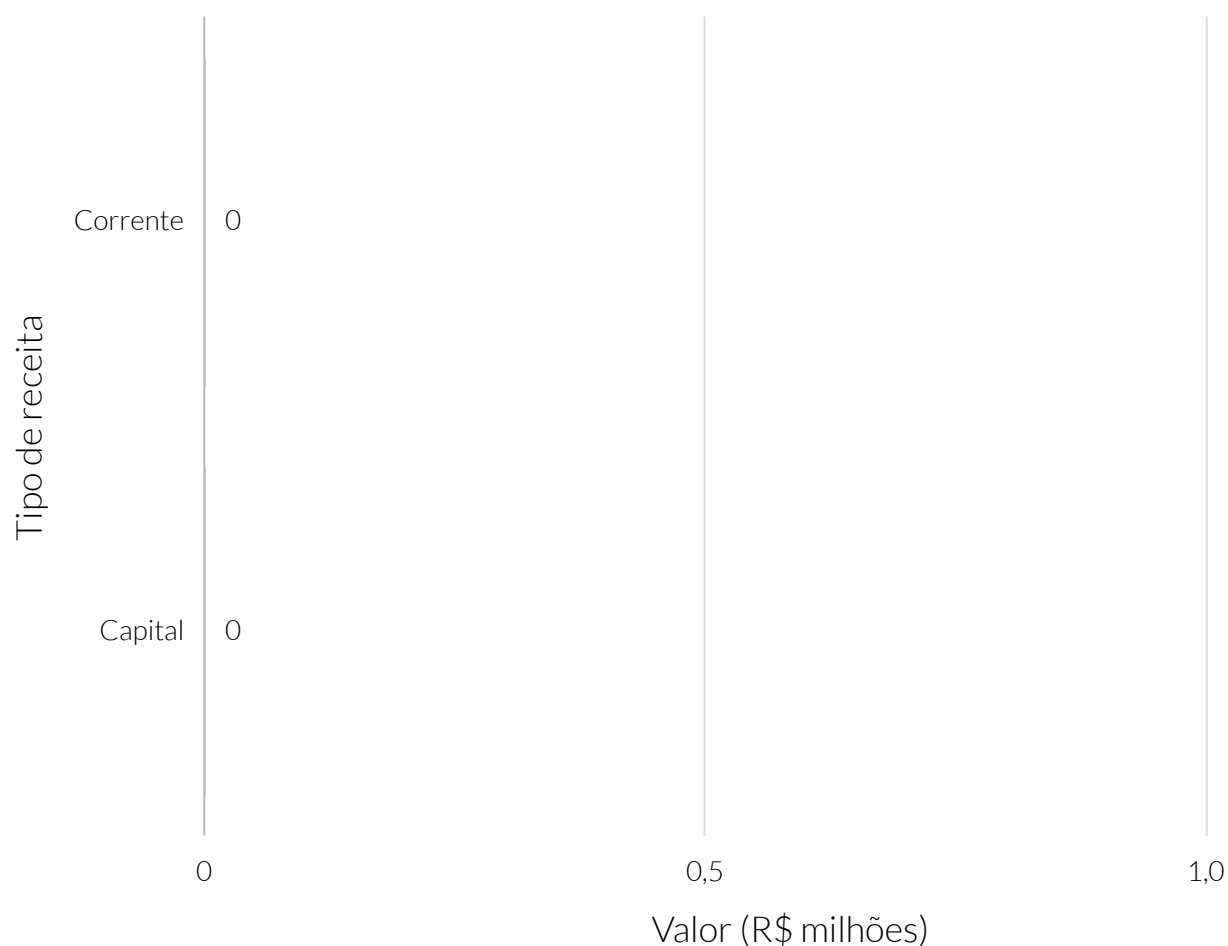

**Fonte:** Sistema de Informações Contábeis e Fiscais do Setor Público Brasileiro (SICONFI).

Receita orçamentária (R\$), por receita corrente (exceto intraorçamentária) - 2020

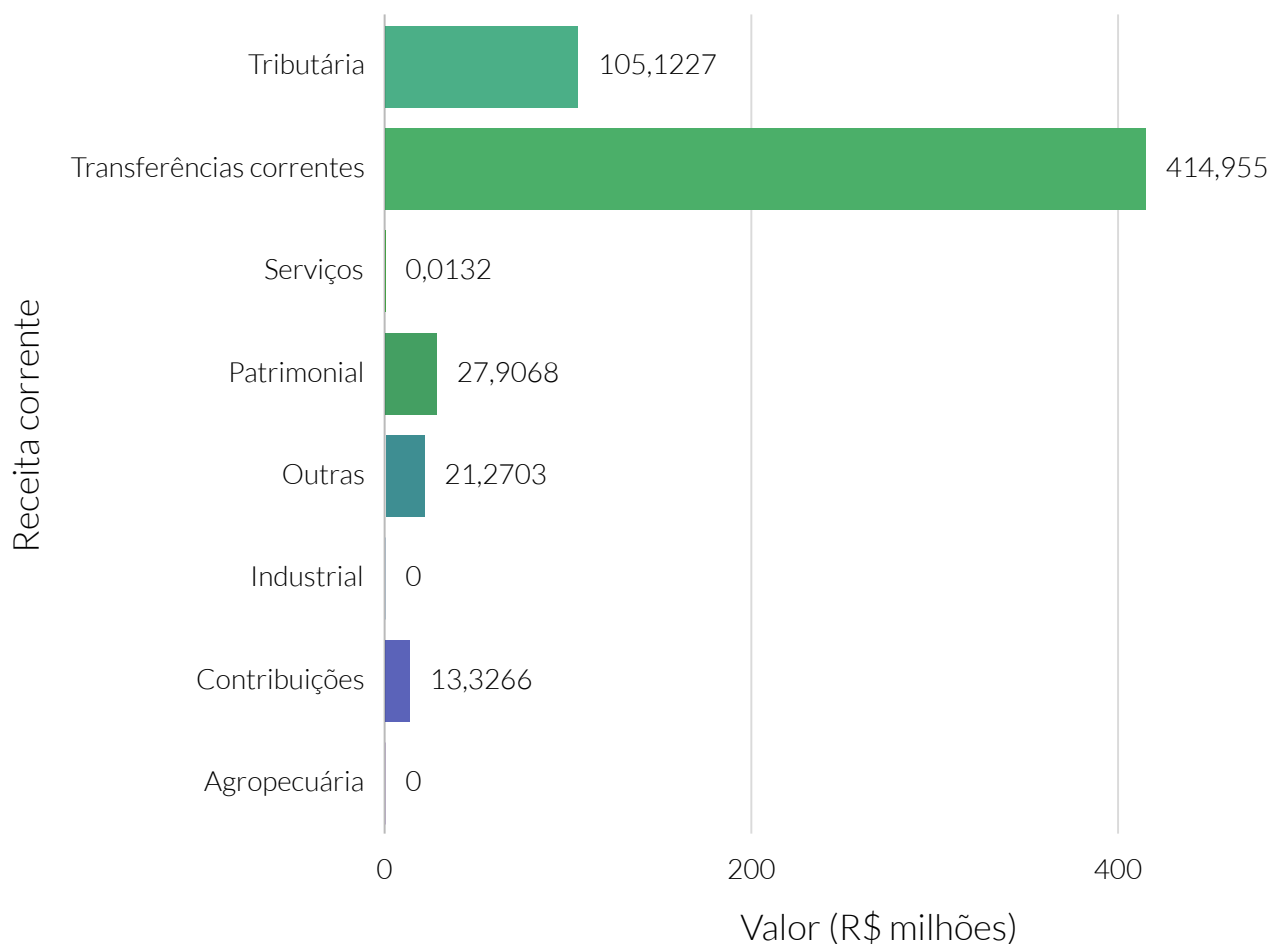

**Fonte:** Sistema de Informações Contábeis e Fiscais do Setor Público Brasileiro (SICONFI).

### Receita orçamentária per capita (R\$), por receita corrente (exceto intraorçamentária) - 2020

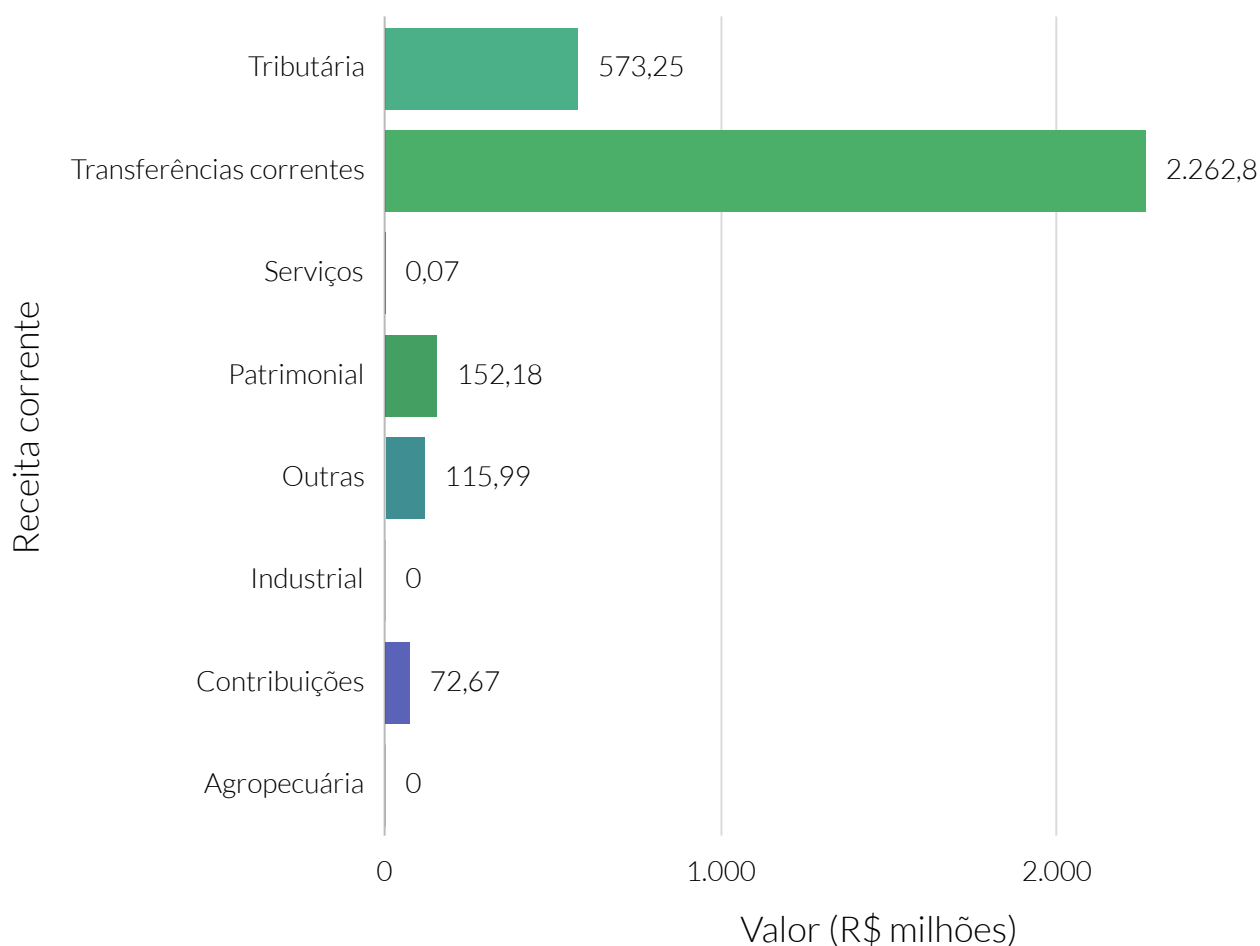

**Fonte:** Sistema de Informações Contábeis e Fiscais do Setor Público Brasileiro (SICONFI).

### Dedução da receita orçamentária (R\$), por receita corrente (exceto intraorçamentária) - 2020

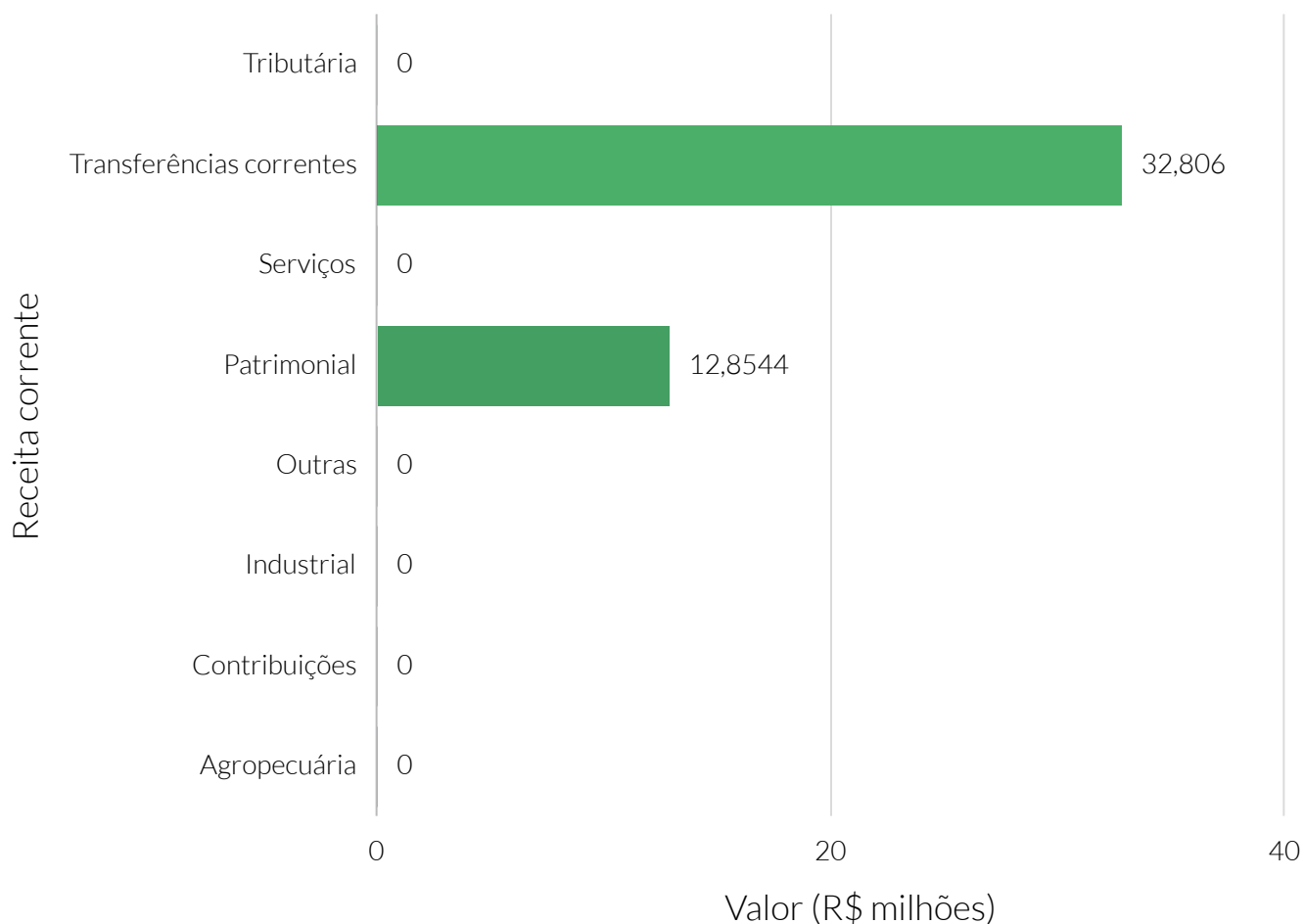

**Fonte:** Sistema de Informações Contábeis e Fiscais do Setor Público Brasileiro (SICONFI).



### Receita intraorçamentária (R\$), por receita corrente - 2020

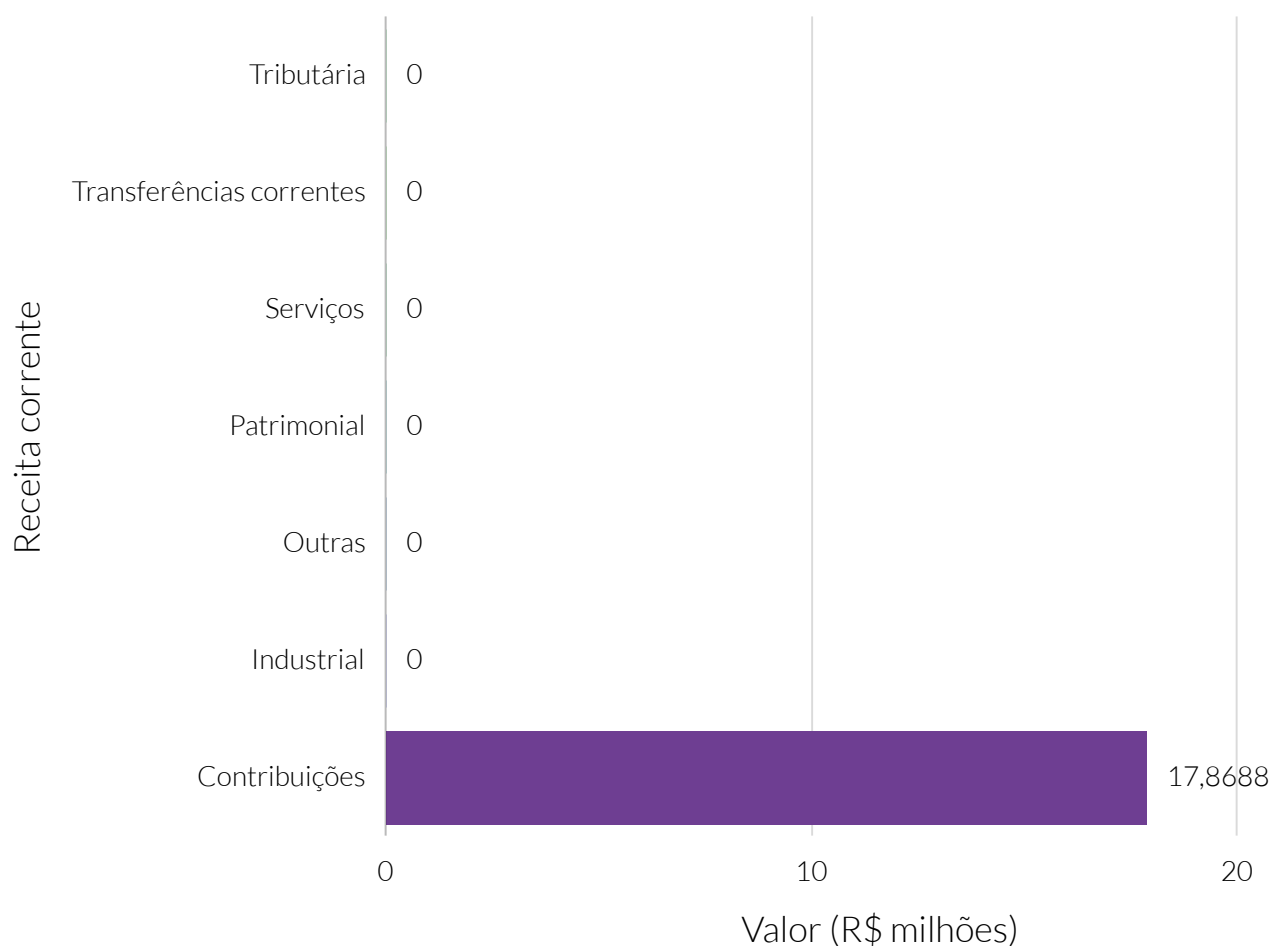

**Fonte:** Sistema de Informações Contábeis e Fiscais do Setor Público Brasileiro (SICONFI).

### Dedução da receita intraorçamentária (R\$), por receita corrente - 2020

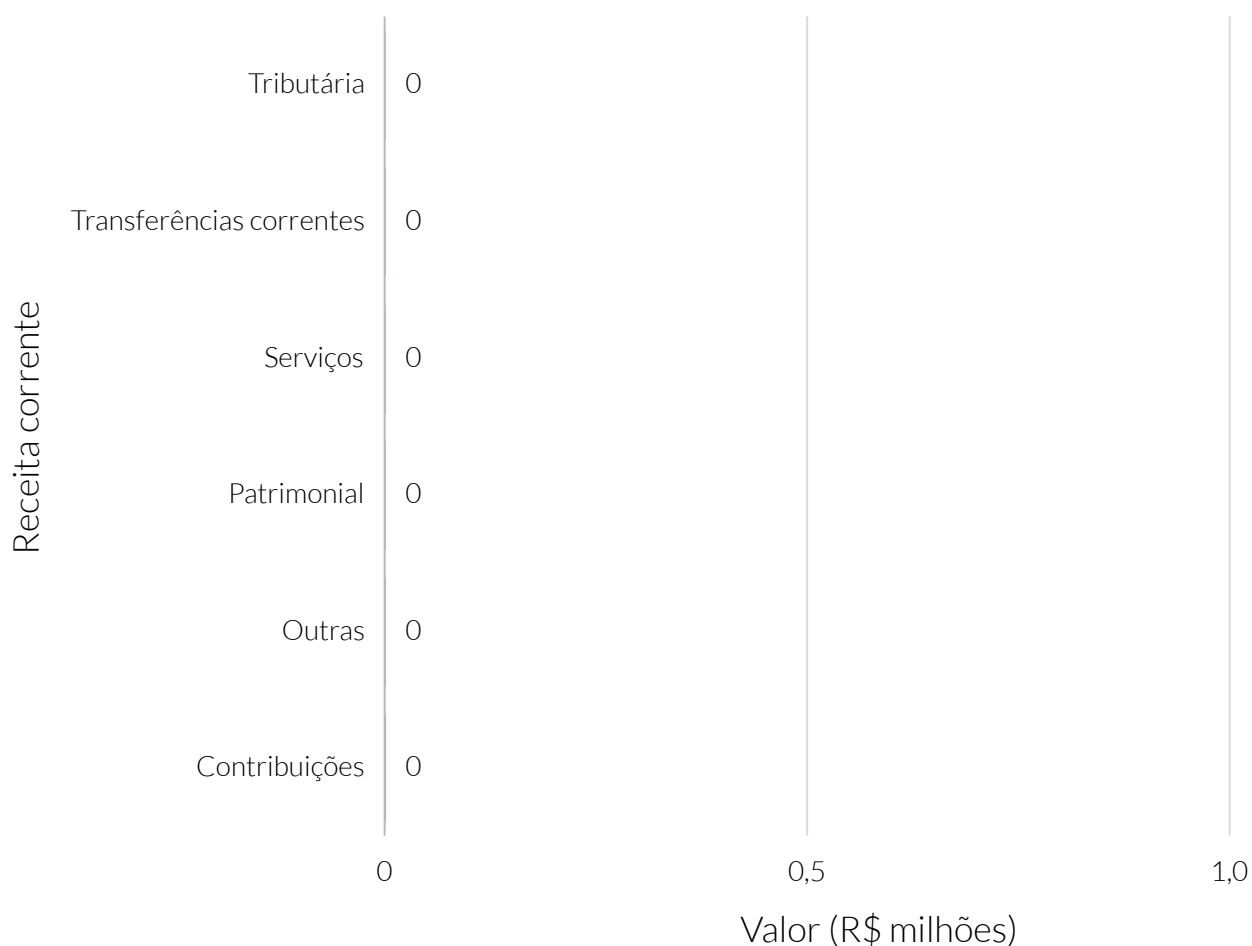

**Fonte:** Sistema de Informações Contábeis e Fiscais do Setor Público Brasileiro (SICONFI).

Receita orçamentária (R\$), por receita de capital (exceto intraorçamentária) - 2020

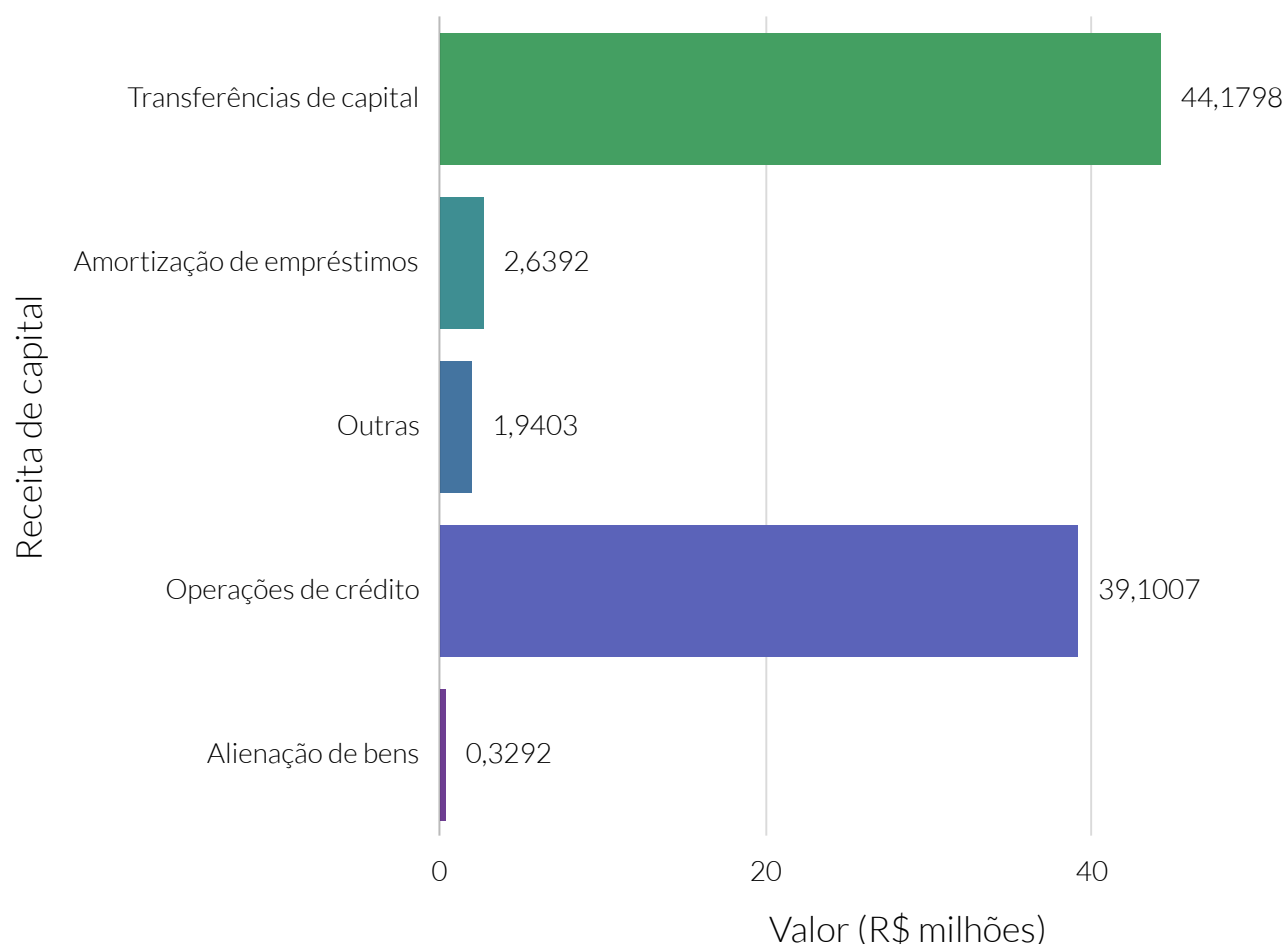

**Fonte:** Sistema de Informações Contábeis e Fiscais do Setor Público Brasileiro (SICONFI).

**Nota:** Empréstimos se referem à Amortização de empréstimos.

Receita orçamentária per capita (R\$), por receita de capital (exceto intraorçamentária) - 2020

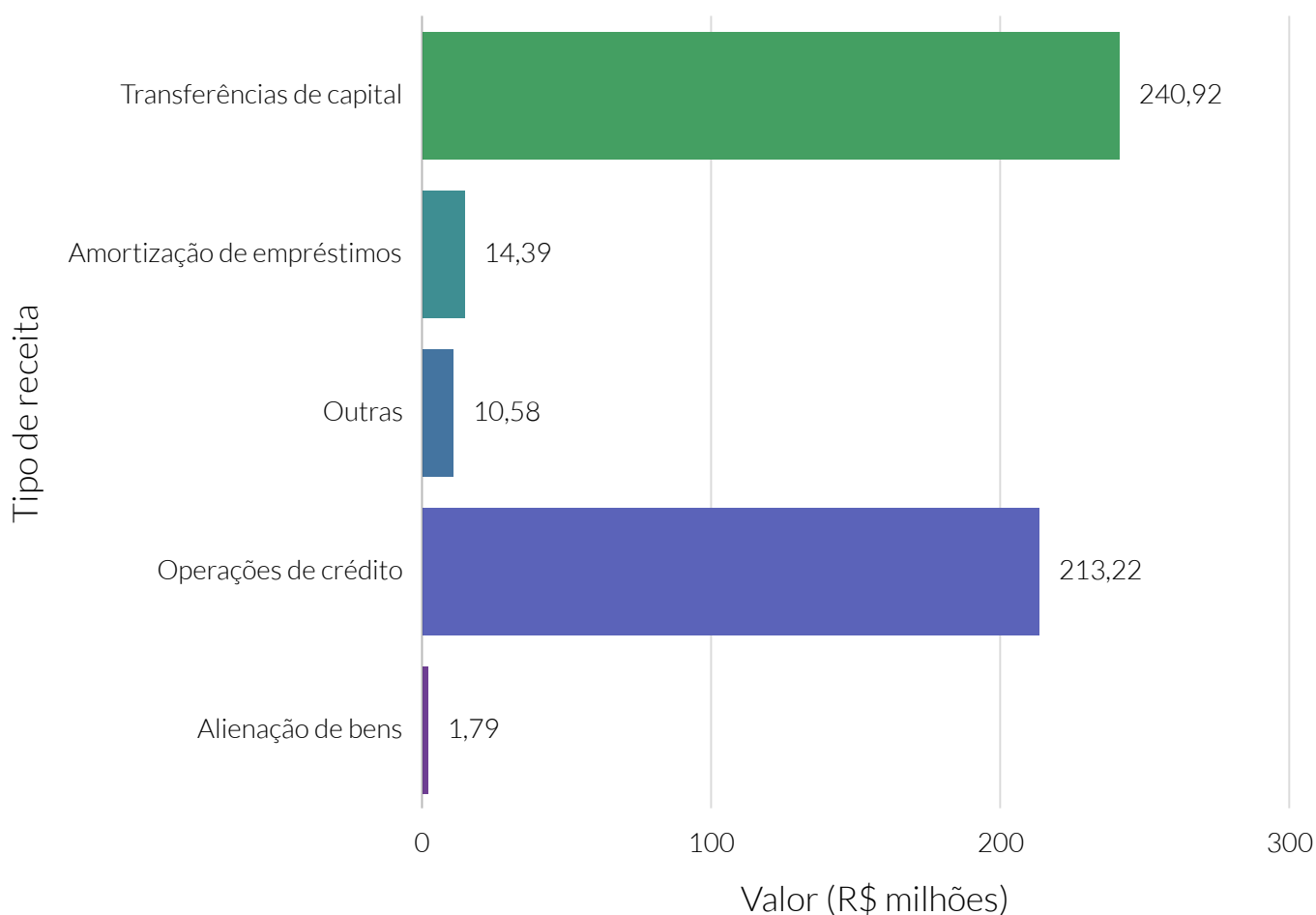

**Fonte:** Sistema de Informações Contábeis e Fiscais do Setor Público Brasileiro (SICONFI).

### Dedução da receita orçamentária (R\$), por receita de capital (exceto intraorçamentária) - 2020

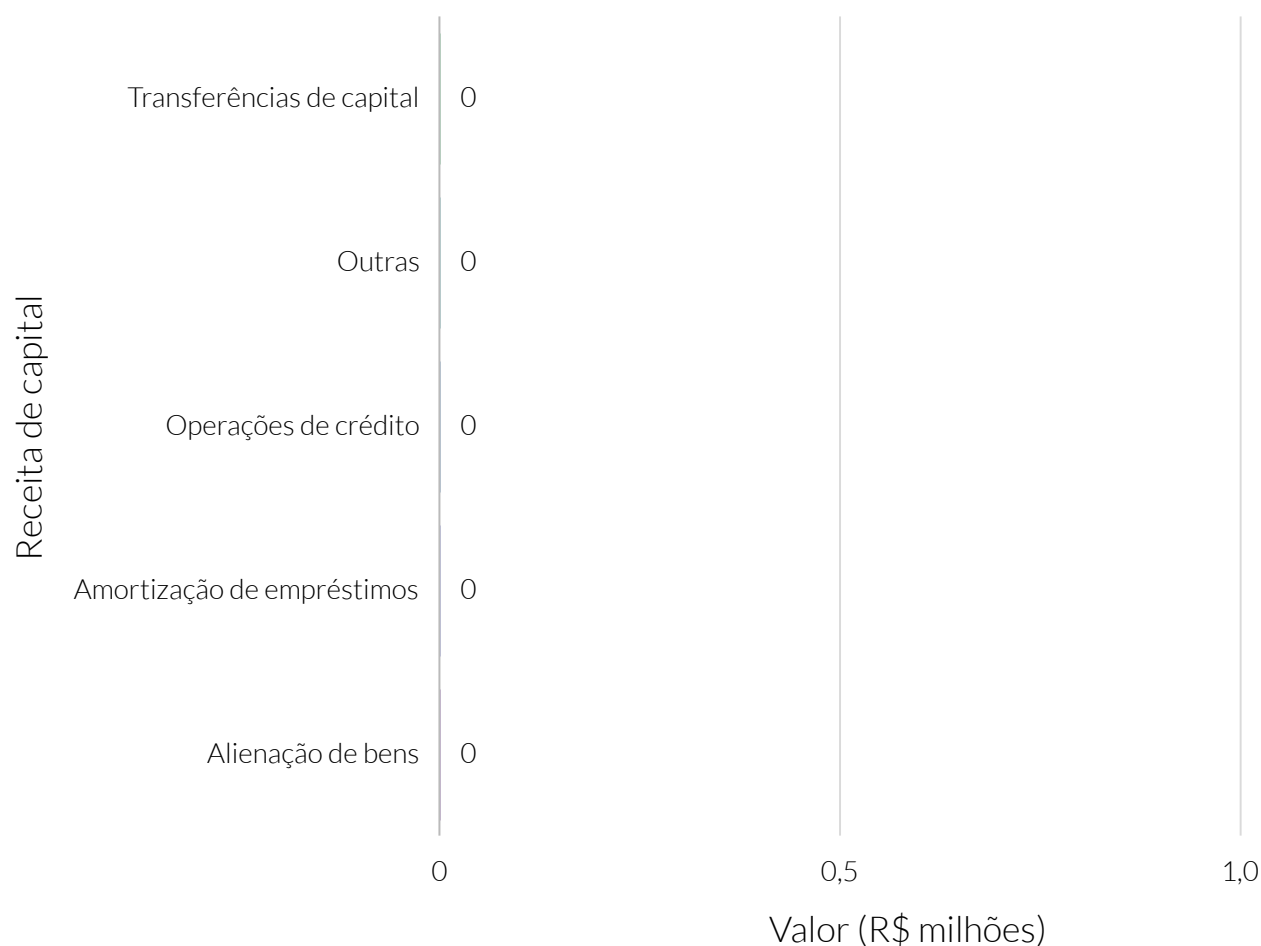

**Fonte:** Sistema de Informações Contábeis e Fiscais do Setor Público Brasileiro (SICONFI).

### Dedução da receita intraorçamentária (R\$), por receita de capital - 2020

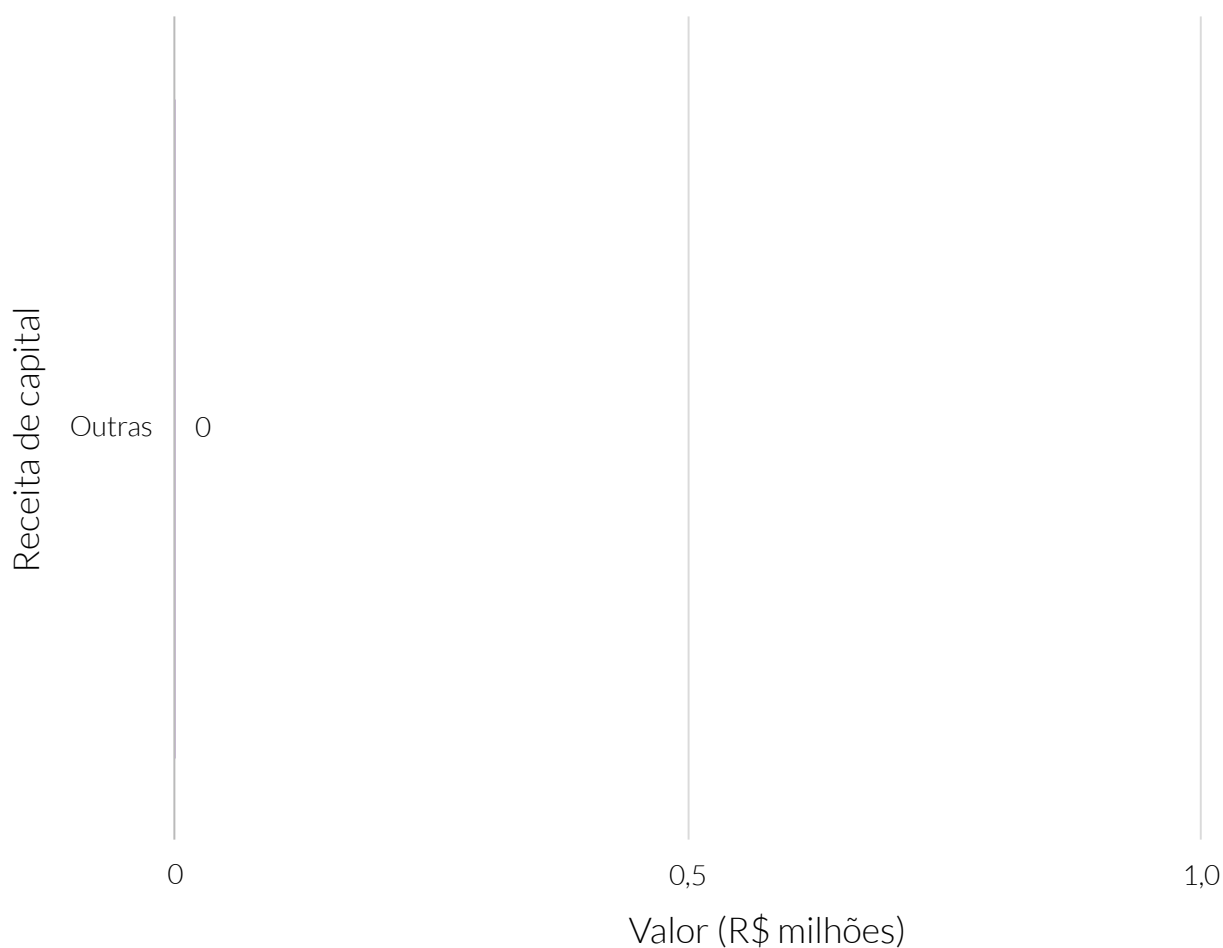

**Fonte:** Sistema de Informações Contábeis e Fiscais do Setor Público Brasileiro (SICONFI).

### Receita intraorçamentária (R\$), por receita de capital - 2020

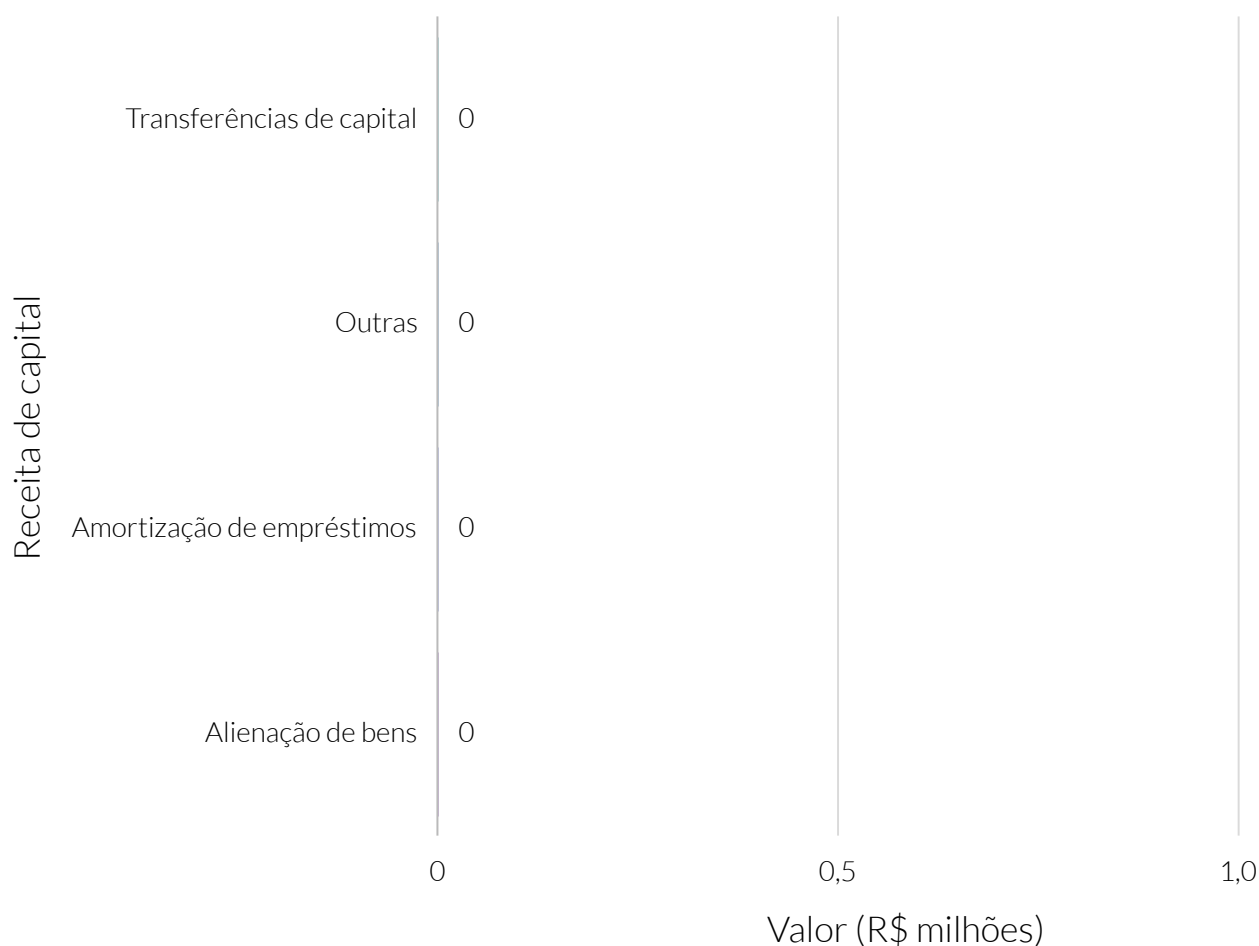

**Fonte:** Sistema de Informações Contábeis e Fiscais do Setor Público Brasileiro (SICONFI).

Receita orçamentária (R\$), por tipo de receita tributária (exceto intraorçamentária) - 2020

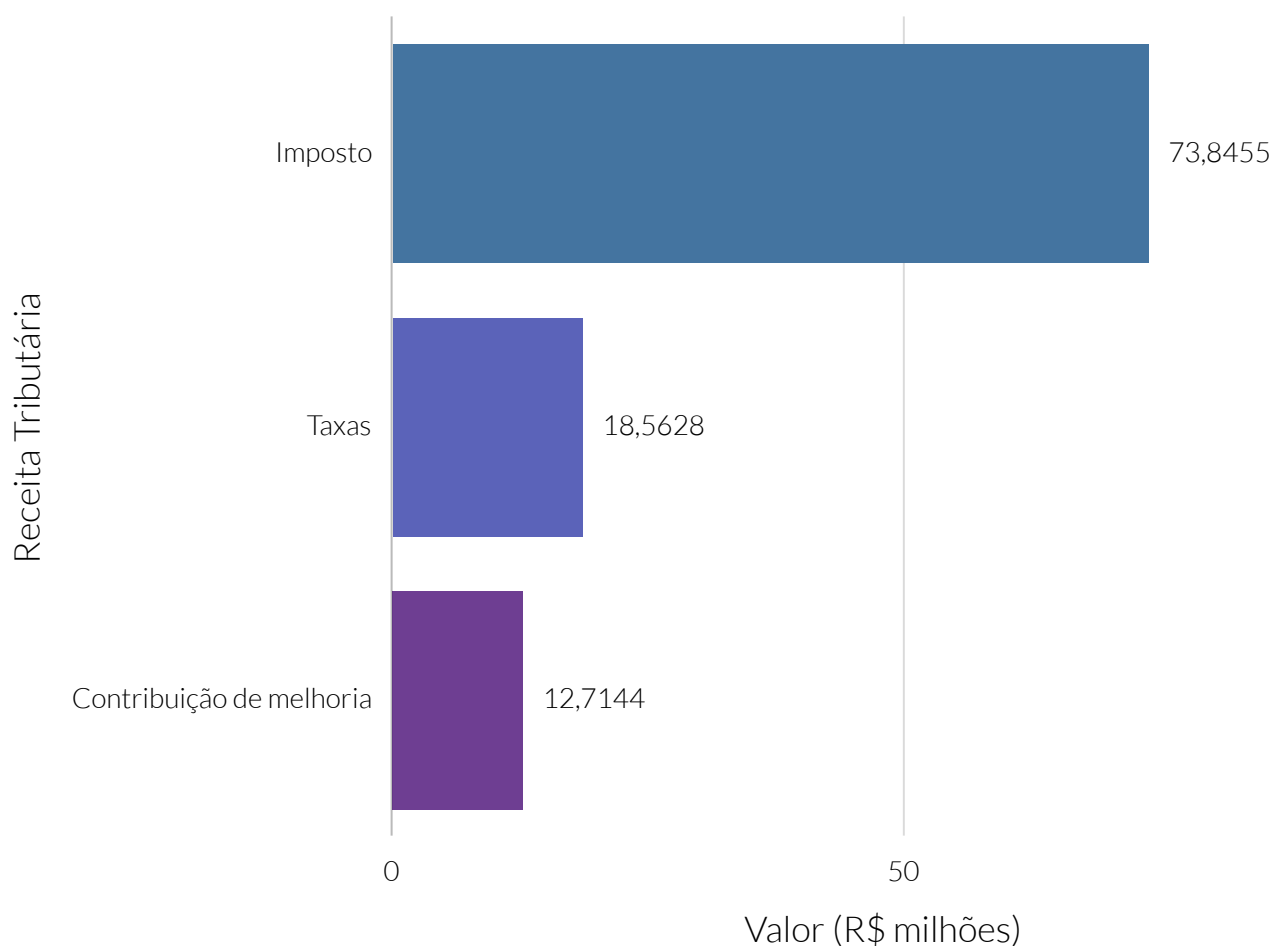

**Fonte:** Sistema de Informações Contábeis e Fiscais do Setor Público Brasileiro (SICONFI).



Receita orçamentária (R\$), por tipo de receita de transferência intergovernamental (exceto intraorçamentária) - 2020

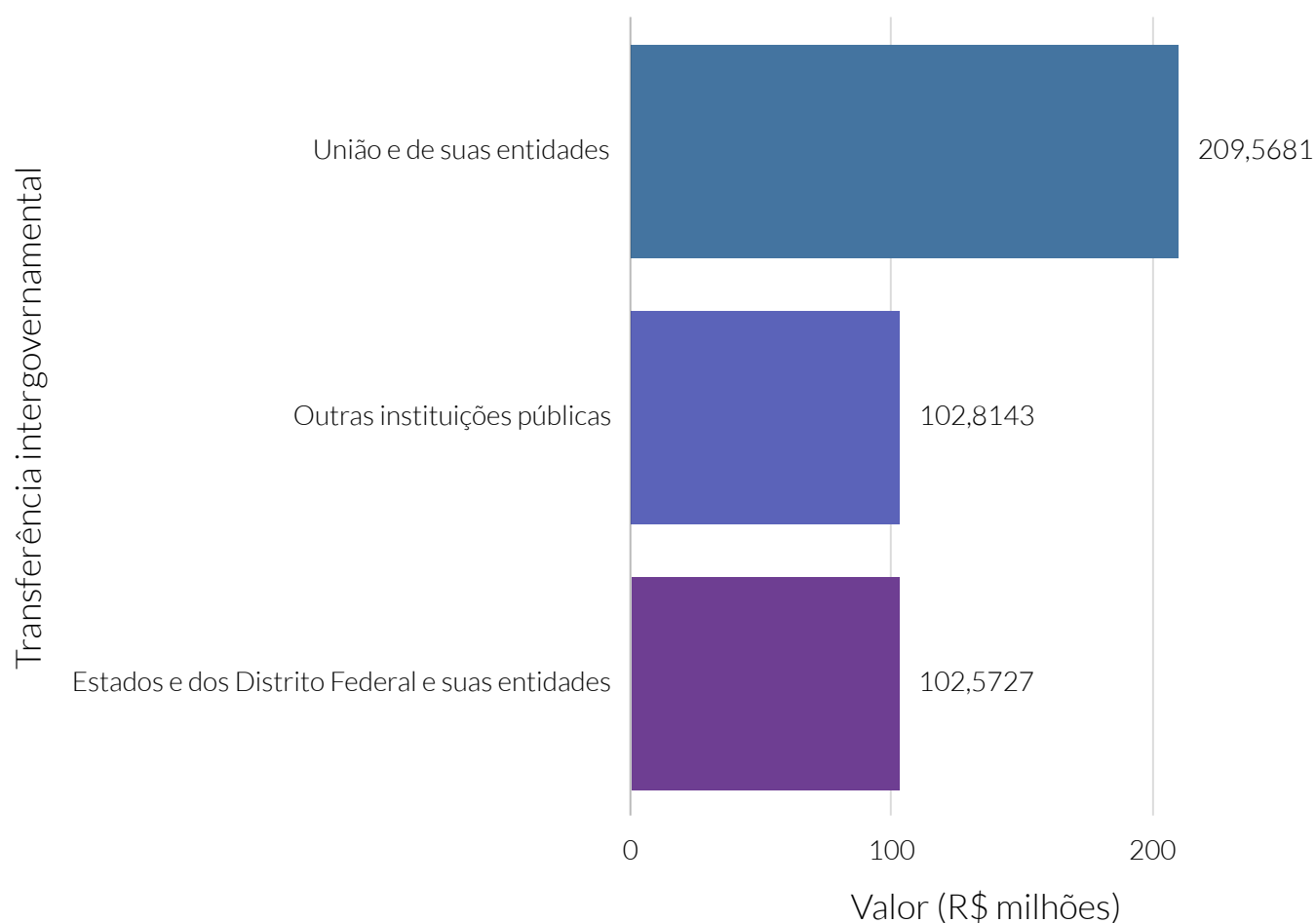

**Fonte:** Sistema de Informações Contábeis e Fiscais do Setor Público Brasileiro (SICONFI).

### Receita orçamentária (R\$), por tipo de imposto (exceto intraorçamentária) - 2020

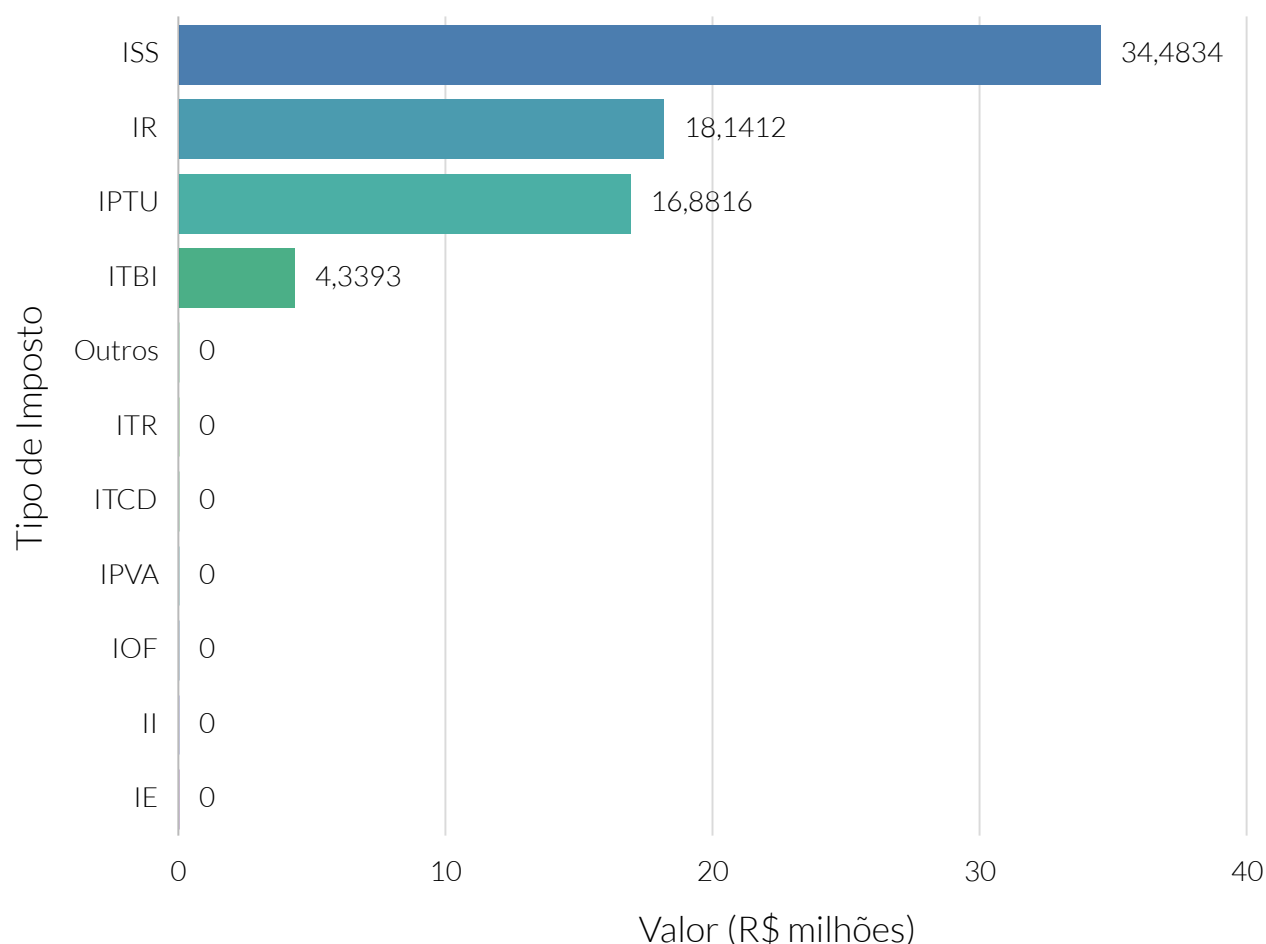

**Fonte:** Sistema de Informações Contábeis e Fiscais do Setor Público Brasileiro (SICONFI).

**Nota:** Tipos de impostos: Exportação (IE), Importação (II), Operações financeiras (IOF), Propriedade predial e territorial urbana (IPTU), Propriedade de veículos automotores (IPVA), Renda e proventos de qualquer natureza (IR), Serviços de qualquer natureza (ISS), Transmissão inter vivos de bens e imóveis e de direitos reais sobre imóveis (ITBI), Propriedade territorial rural (ITR), Transmissão causa mortis e doação de bens e direitos (ITCD).

De acordo com dados do Sistema de Informações Contábeis e Fiscais do Setor Público Brasileiro (SICONFI) da Secretaria do Tesouro Nacional (STN), o valor de despesa orçamentária empenhada no município de Araguaína, no ano de 2020, foi de R\$ 577.220.016,85, sendo 83,57% referente à despesa corrente.

A despesa orçamentária empenhada per capita de Araguaína foi de R\$3.147,65.

A despesa com pessoal e encargos sociais, para o mesmo ano, foi de R\$293.174.730,69, valor que representa 60,78% da despesa corrente orçamentária empenhada de Araguaína.

### Despesa orçamentária empenhada (R\$)

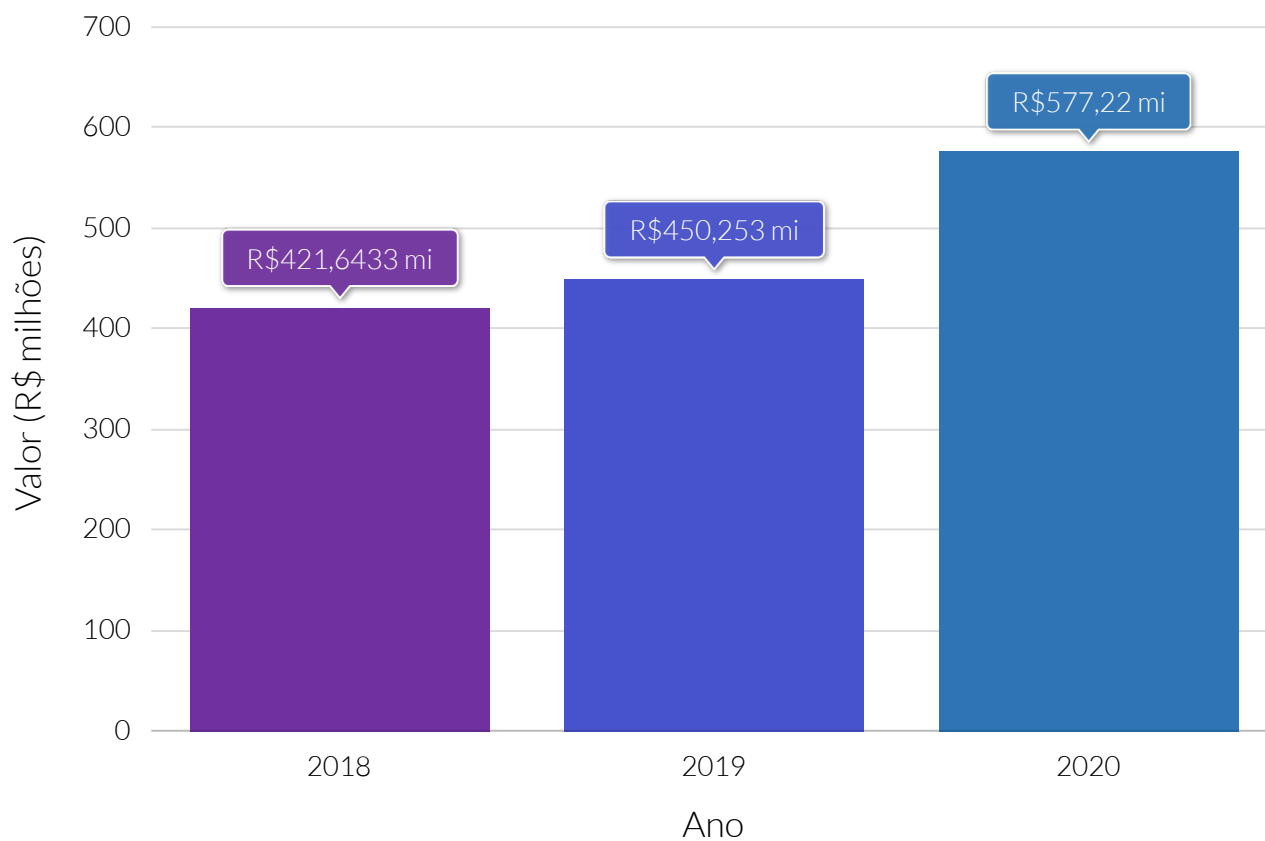

**Fonte:** Sistema de Informações Contábeis e Fiscais do Setor Público Brasileiro (SICONFI).

### Despesa orçamentária empenhada per capita (R\$)

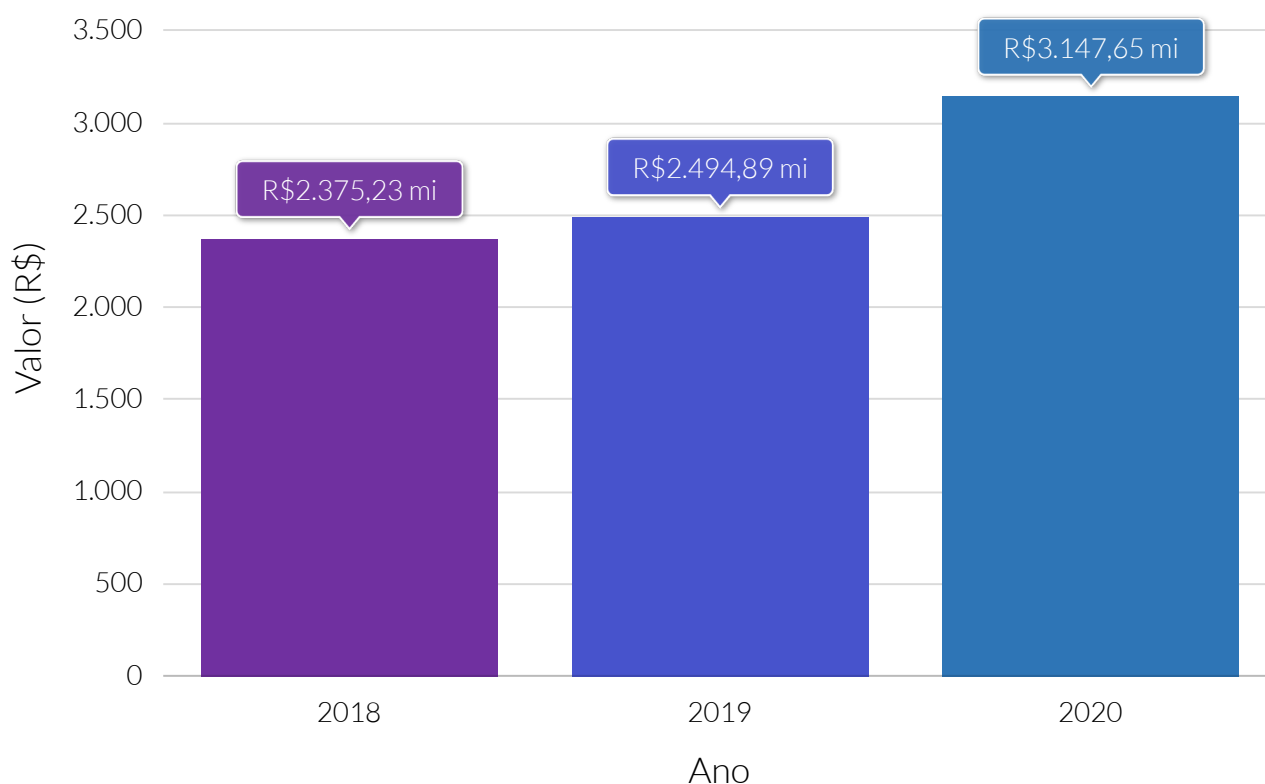

**Fonte:** Sistema de Informações Contábeis e Fiscais do Setor Público Brasileiro (SICONFI).

### Despesa orçamentária empenhada (R\$), por tipo de despesa - 2020

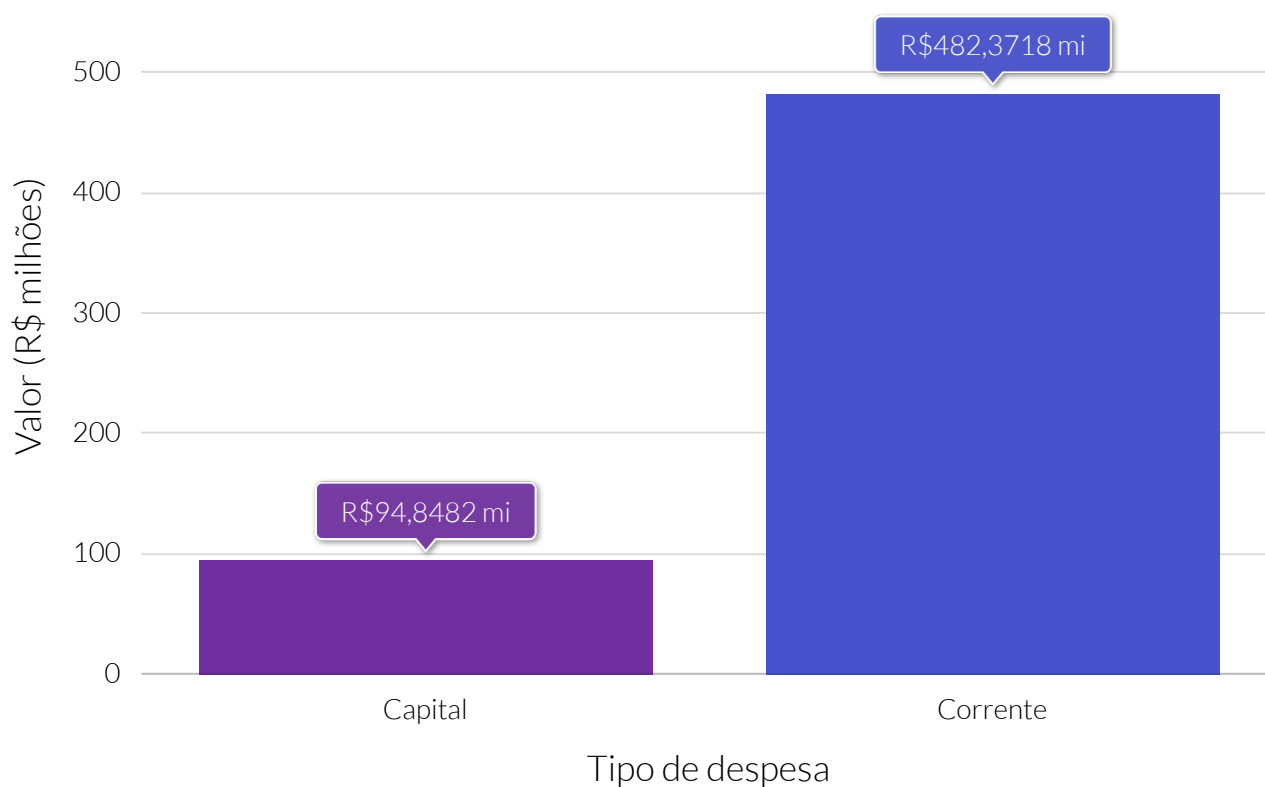

**Fonte:** Sistema de Informações Contábeis e Fiscais do Setor Público Brasileiro (SICONFI).

### Despesa orçamentária empenhada (R\$), por despesa corrente - 2020

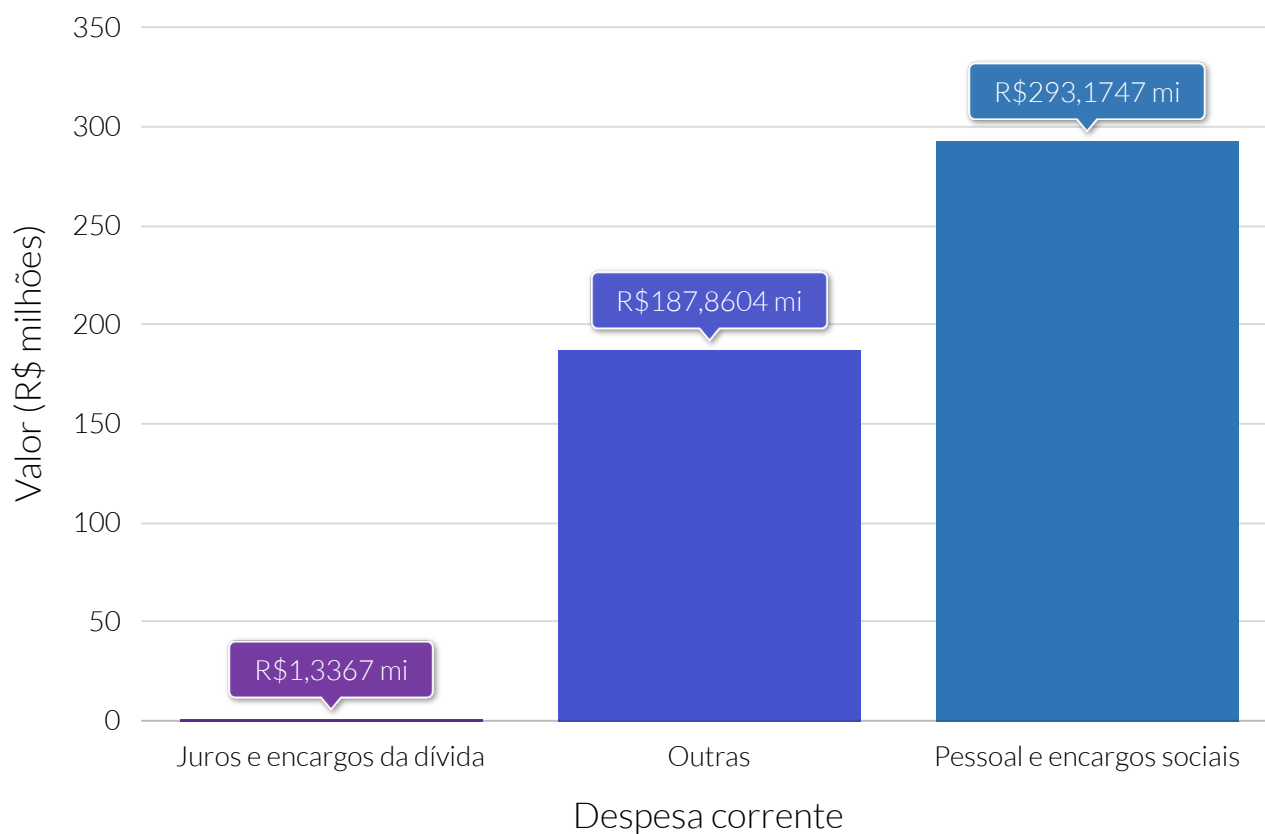

**Fonte:** Sistema de Informações Contábeis e Fiscais do Setor Público Brasileiro (SICONFI).

### Despesa orçamentária empenhada (R\$), por despesa de capital - 2020

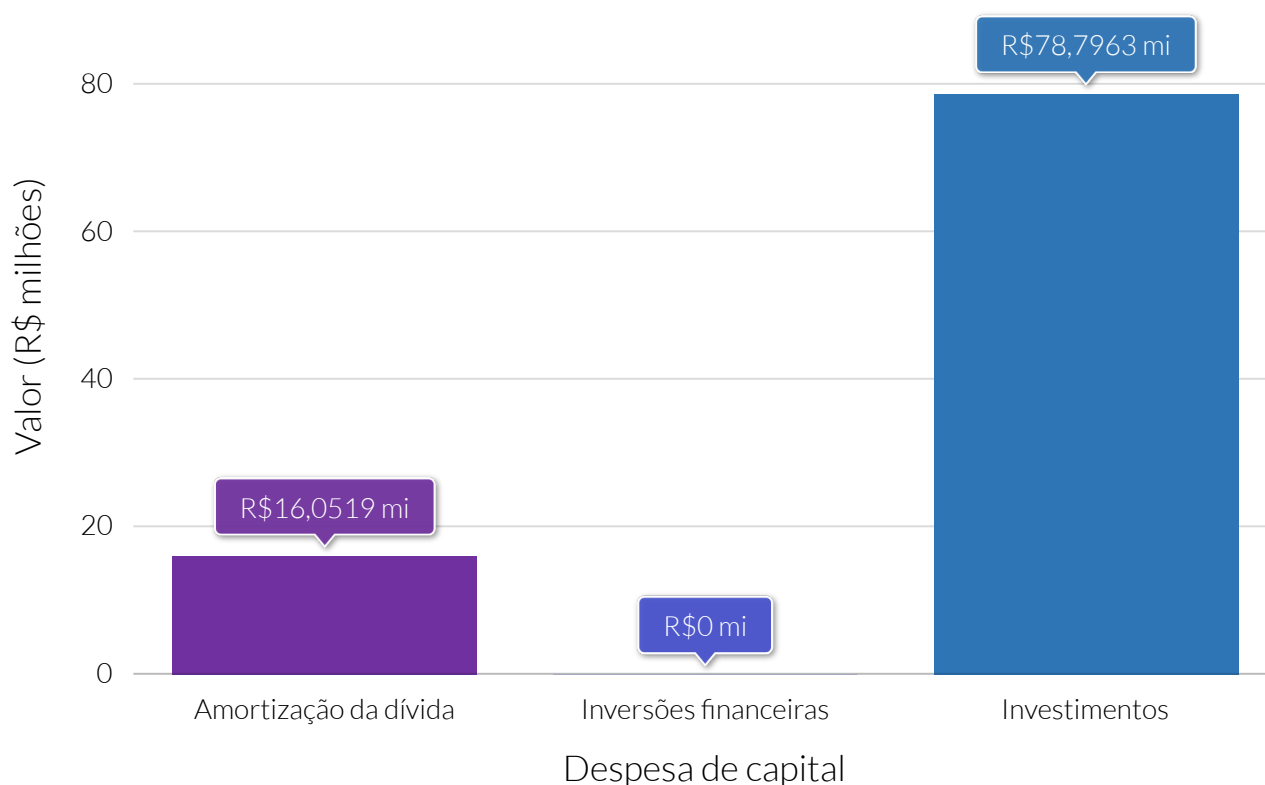

**Fonte:** Sistema de Informações Contábeis e Fiscais do Setor Público Brasileiro (SICONFI).



Segundo o Instituto Brasileiro de Geografia e Estatística (IBGE), no ano de 2018, a soma em valores monetários de todos os bens e serviços finais produzidos por Araguaína alcançou um montante de R\$4.387.503.000. A participação do PIB deste município no PIB de seu estado passou de 11,77% no ano de 2012, para 12,30% no ano de 2018. O PIB de Araguaína ocupou a 2ª posição de Tocantins.

Um total de 1,23% do PIB de Araguaína, em ano de 2018, estava ligado à agropecuária, 12,28% à indústria e 50,74% ao segmento de prestação de serviços. A administração pública e os impostos representavam 24,37% e 11,39%, respectivamente.

Os valores do Valor Adicionado Bruto (VAB), no ano de 2018, referente às categorias agropecuária, indústria e administração pública eram, respectivamente, R\$54.041.000, R\$538.639.000 e R\$1.069.144.000.

O PIB per capita de Araguaína alcançou o valor de R\$ 24.715,96, ocupando a posição 29º entre os municípios de Tocantins. No comparativo deste indicador, o município ficou acima da média do estado (R\$22.933,07).

### PIB (R\$ milhões) a preços correntes

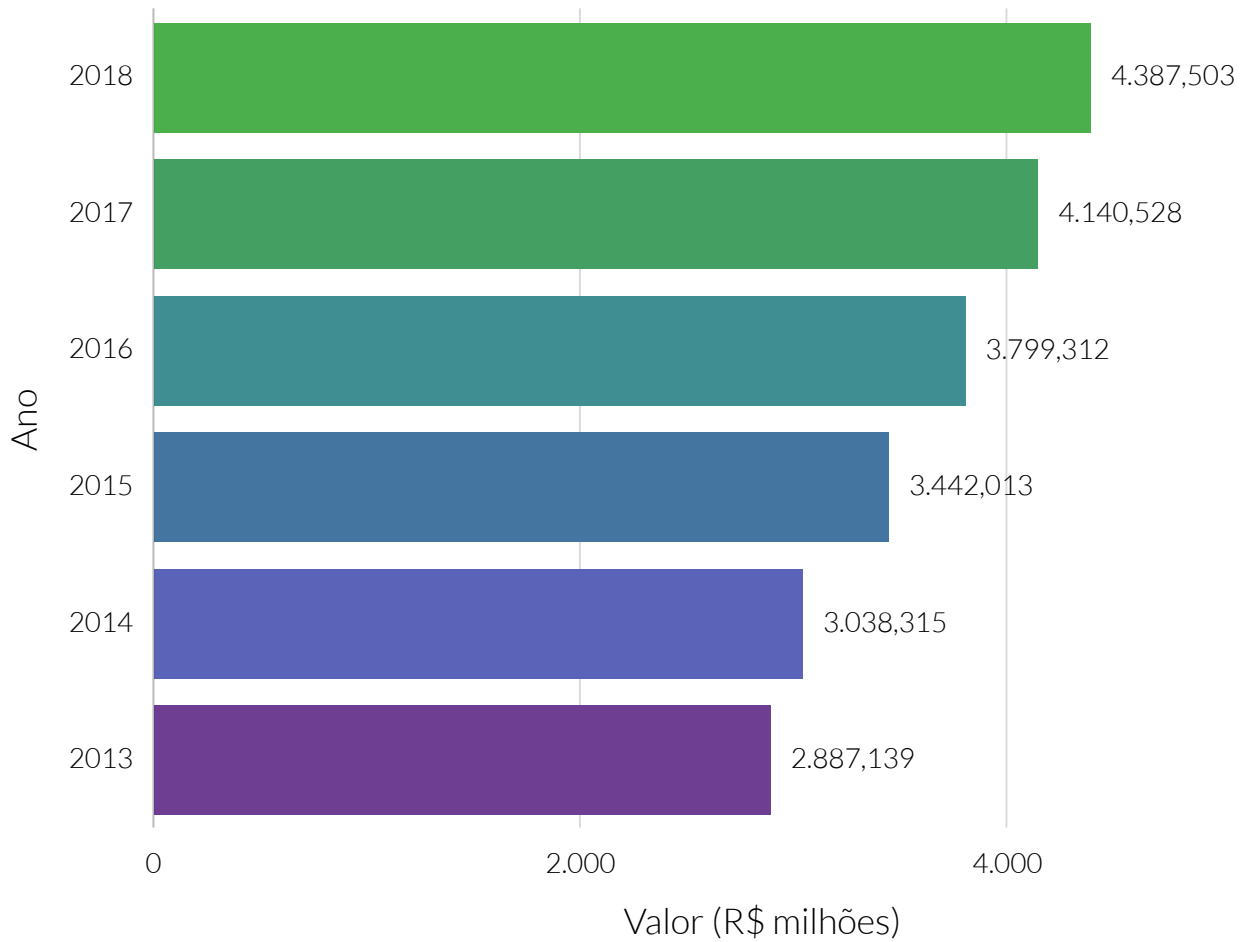

**Fonte:** Instituto Brasileiro de Geografia e Estatística (IBGE).

**Nota:** PIB - Produto Interno Bruto.

### PIB (R\$) per capita a preços correntes dos municípios do cluster - 2018

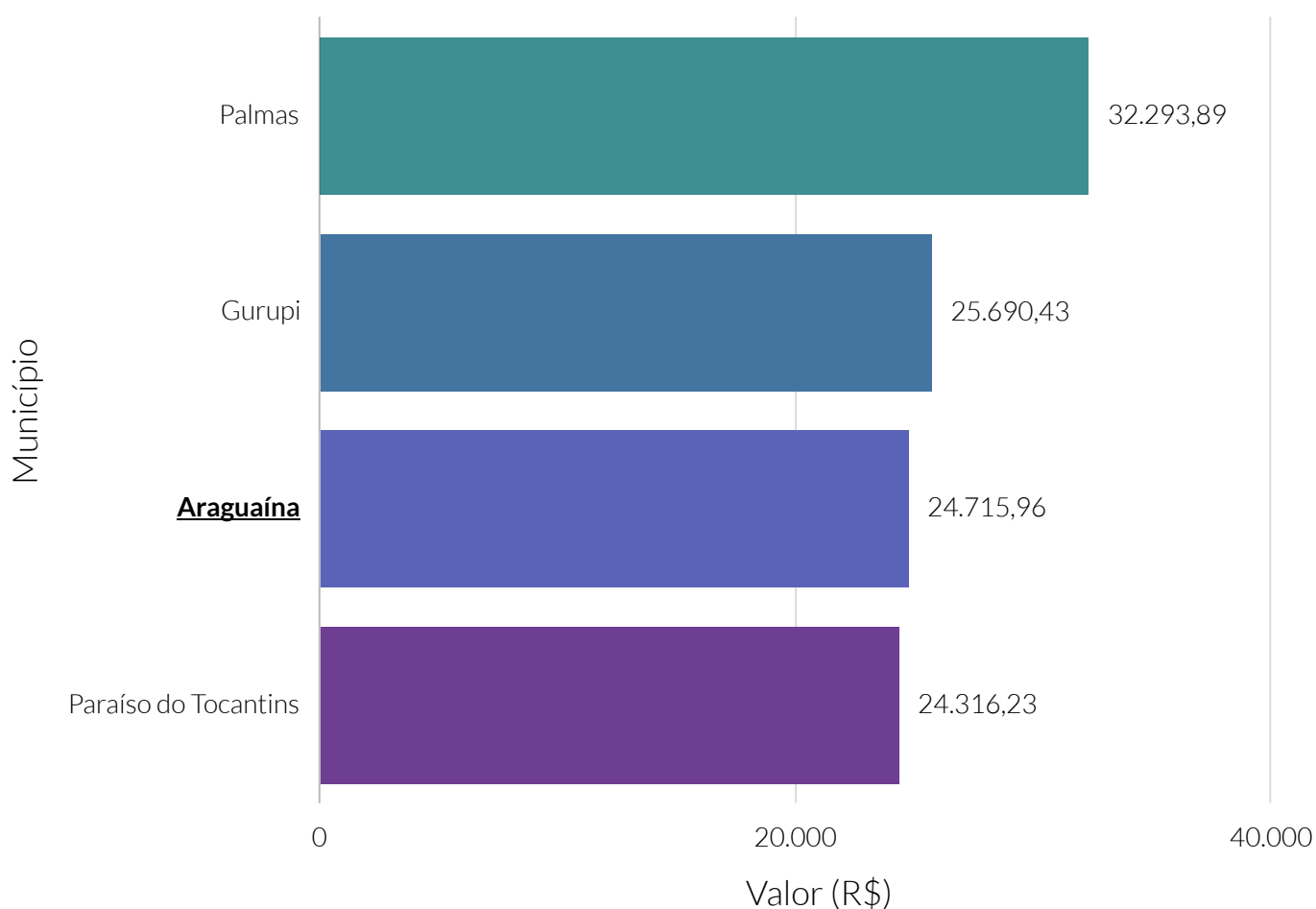

**Fonte:** Instituto Brasileiro de Geografia e Estatística (IBGE).

**Nota:** PIB - Produto Interno Bruto.

O cluster é um agrupamento de municípios que fazem parte do mesmo estado e possuem similaridades econômicas, sociais e demográficas. Para o agrupamento foram utilizados os seguintes indicadores: Estimativa populacional, IDHm, Rendimento nominal médio mensal domiciliar per capita dos domicílios particulares permanentes urbanos, PIB, Quantidade de empresas, Quantidade de empregos, Potencial de Consumo e Receita orçamentária (R\$) tributária (exceto intraorçamentária).

### Valor relativo do PIB do município na composição do PIB do estado

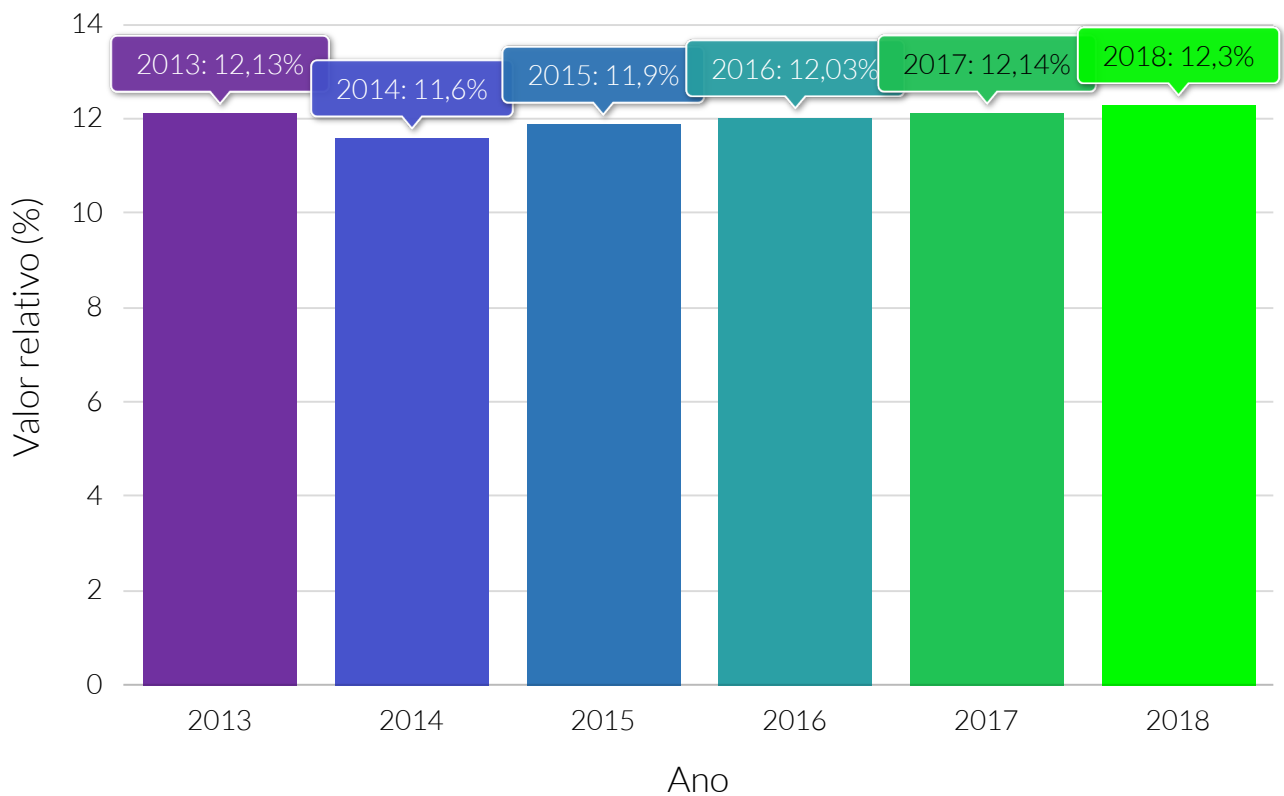

**Fonte:** Instituto Brasileiro de Geografia e Estatística (IBGE).

**Nota:** PIB - Produto Interno Bruto.

### Valor (R\$) do VAB por tipo - 2018

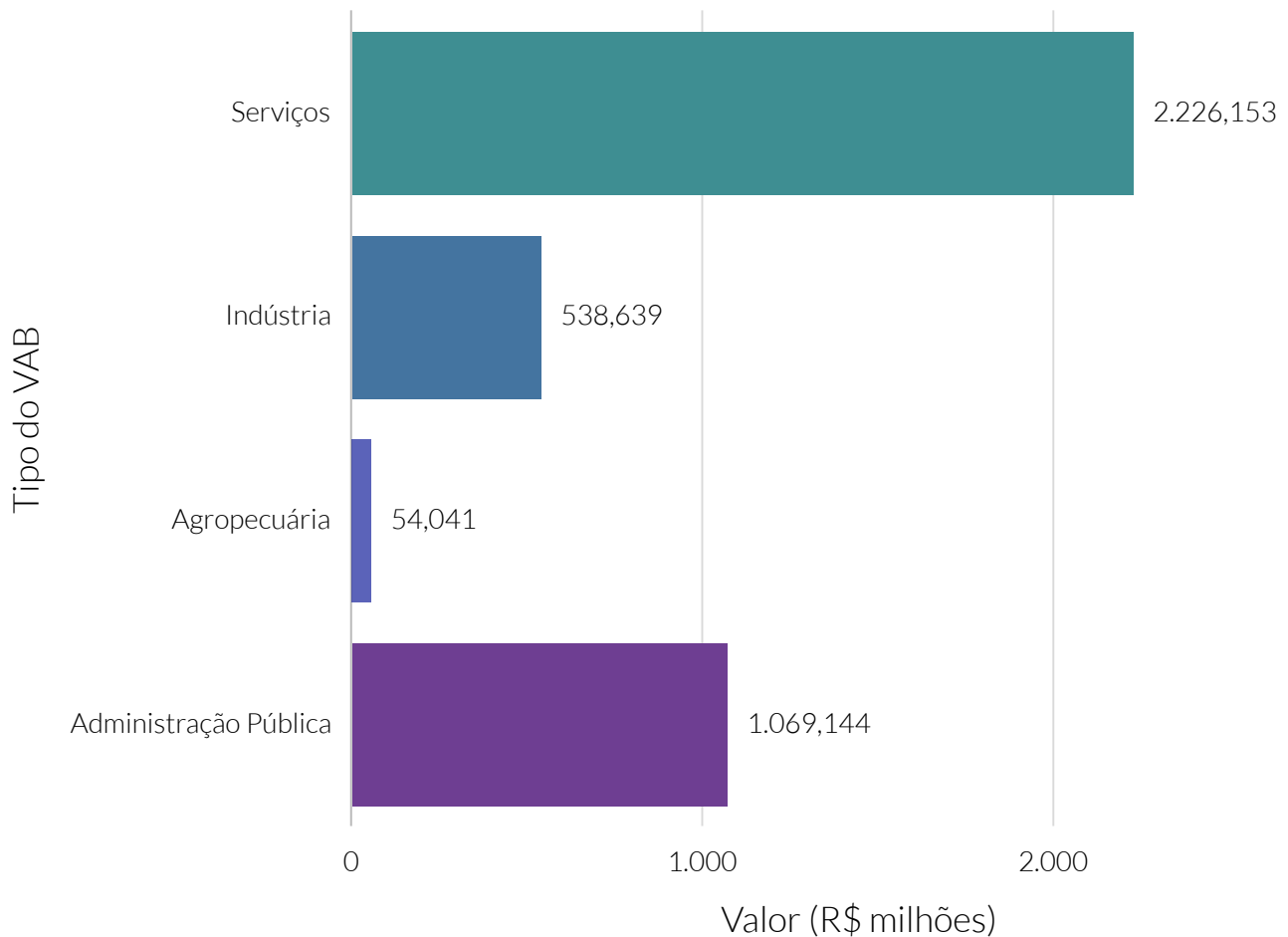

**Fonte:** Instituto Brasileiro de Geografia e Estatística (IBGE).

**Nota:** Administração Pública compreende administração, defesa, educação e saúde públicas e seguridade social.

VAB - Valor Adicionado Bruto.

### Valor relativo do VAB na composição do PIB, por tipo - 2018

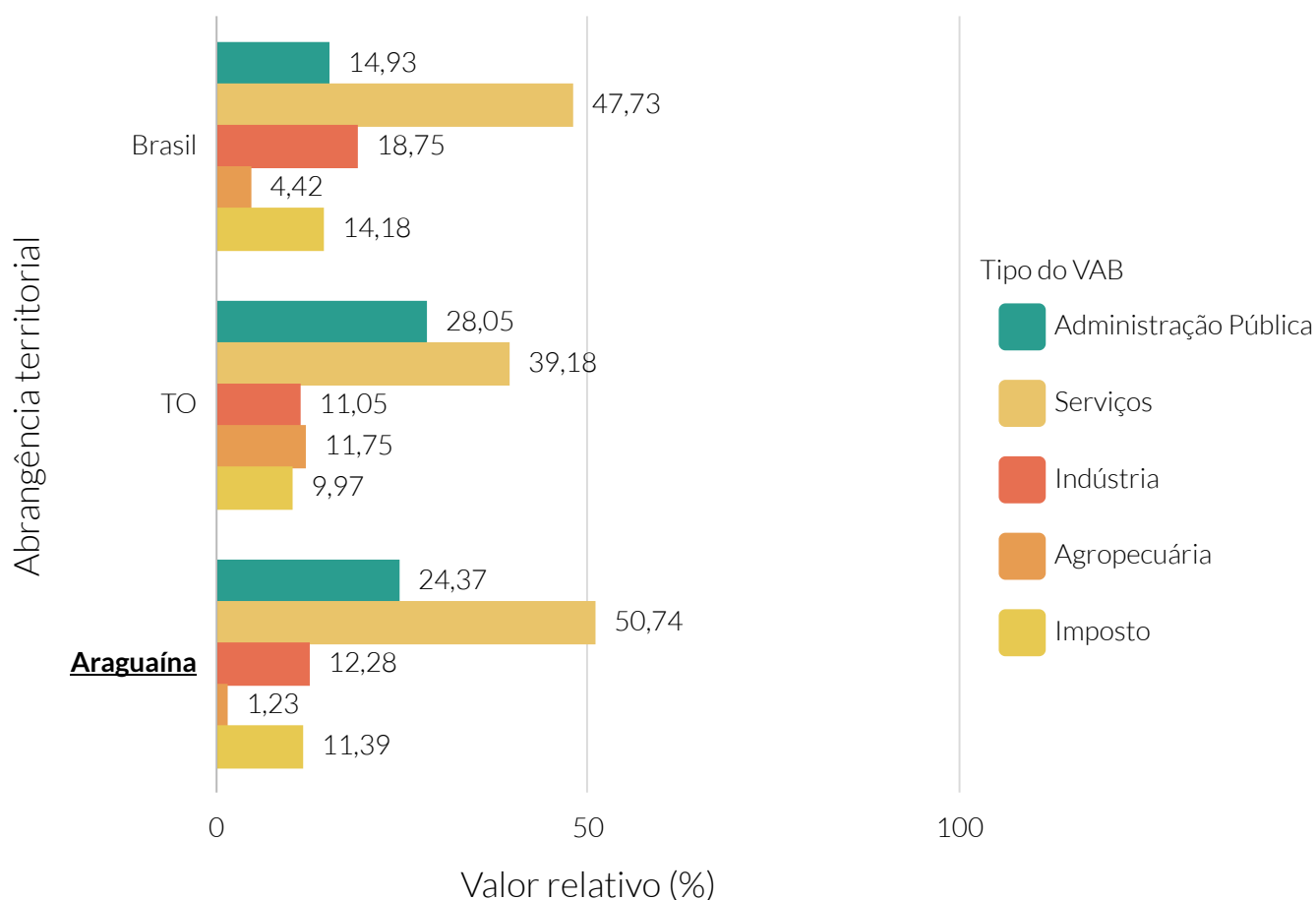

**Fonte:** Instituto Brasileiro de Geografia e Estatística (IBGE).

**Nota:** Administração Pública compreende administração, defesa, educação e saúde públicas e seguridade social

PIB - Produto Interno Bruto.

VAB - Valor Adicionado Bruto.

## Comércio Exterior

**Informações não disponíveis** sobre este indicador na base de dados para esta Cidade

### Valor (US\$ FOB) das exportações e importações

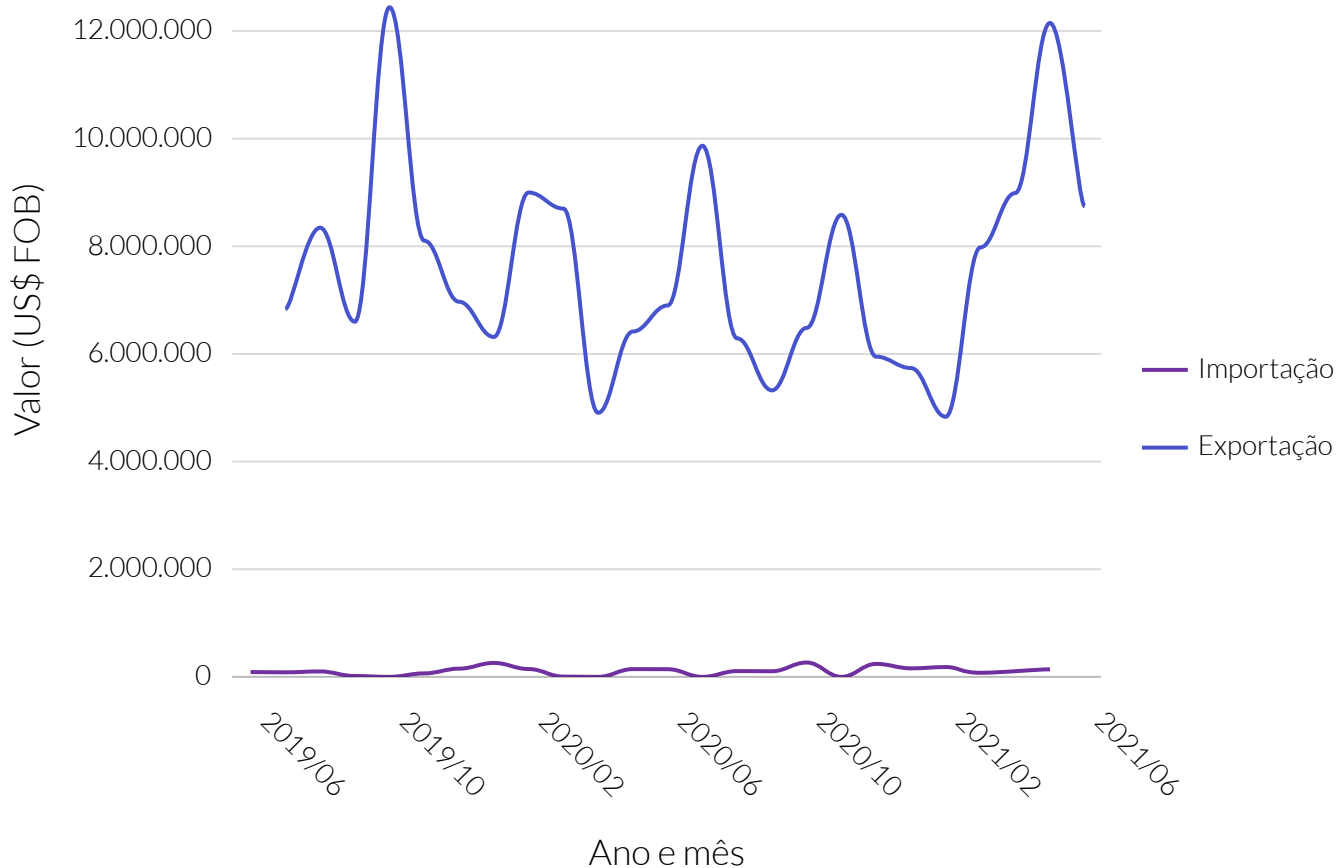

**Fonte:** Ministério da Economia.

**Nota:** FOB – *Free On Board*: Livre a bordo. Quando os custos e riscos do frete é assumido pelo comprador a partir que a mercadoria é colocada a bordo do transporte.



### Valor (US\$ FOB) das exportações e importações

Período	Exportação (US\$ FOB)	Importação (US\$ FOB)
Junho de 2019	Sem informação	89.413
Julho de 2019	6.843.728	84.257
Agosto de 2019	8.354.334	101.137
Setembro de 2019	6.606.408	15.658
Outubro de 2019	12.453.761	0
Novembro de 2019	8.112.676	64.907
Dezembro de 2019	6.977.094	152.786
Janeiro de 2020	6.322.429	259.203
Fevereiro de 2020	9.008.720	145.590
Março de 2020	8.709.494	4.875
Abril de 2020	4.912.070	0
Maio de 2020	6.423.169	144.295
Junho de 2020	6.907.733	142.833
Julho de 2020	9.877.908	0
Agosto de 2020	6.296.643	107.144
Setembro de 2020	5.329.166	104.397
Outubro de 2020	6.490.382	266.875
Novembro de 2020	8.593.507	0
Dezembro de 2020	5.955.694	241.274
Janeiro de 2021	5.743.518	158.358
Fevereiro de 2021	4.837.591	182.382
Março de 2021	7.988.540	76.123
Abril de 2021	8.998.753	Sem informação
Maio de 2021	12.162.151	140.107
Junho de 2021	8.752.820	Sem informação

### Valor (US\$) da corrente de comércio exterior

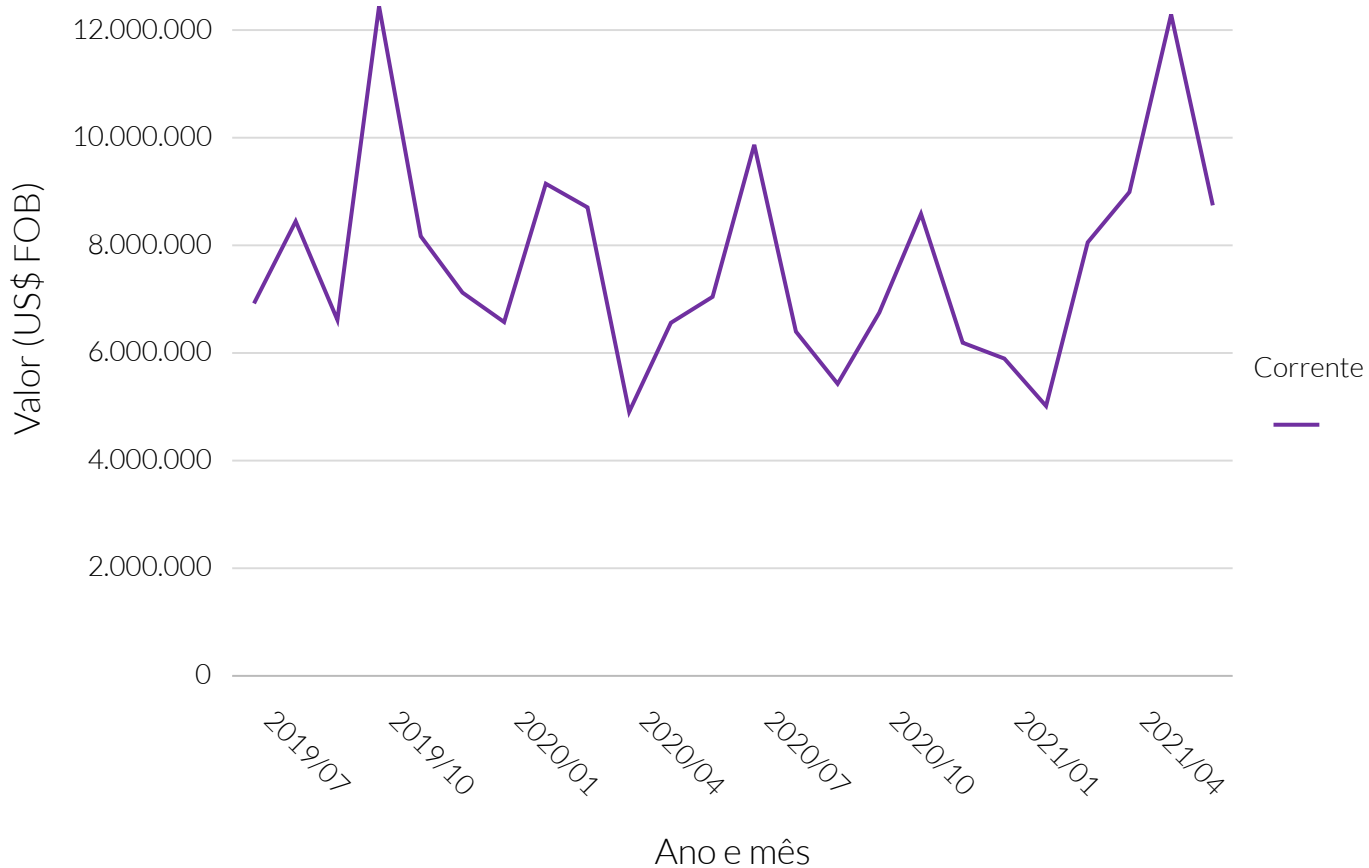

Fonte: Ministério da Economia.

### Valor (US\$) da corrente de comércio exterior

Período	Corrente do comércio exterior (US\$ FOB)
Julho de 2019	6.927.985
Agosto de 2019	8.455.471
Setembro de 2019	6.622.066
Outubro de 2019	12.453.761
Novembro de 2019	8.177.583
Dezembro de 2019	7.129.880
Janeiro de 2020	6.581.632
Fevereiro de 2020	9.154.310
Março de 2020	8.714.369
Abril de 2020	4.912.070
Mai de 2020	6.567.464
Junho de 2020	7.050.566
Julho de 2020	9.877.908
Agosto de 2020	6.403.787
Setembro de 2020	5.433.563
Outubro de 2020	6.757.257
Novembro de 2020	8.593.507
Dezembro de 2020	6.196.968
Janeiro de 2021	5.901.876
Fevereiro de 2021	5.019.973
Março de 2021	8.064.663
Abril de 2021	8.998.753
Mai de 2021	12.302.258
Junho de 2021	8.752.820

### Valor (US\$) da balança comercial

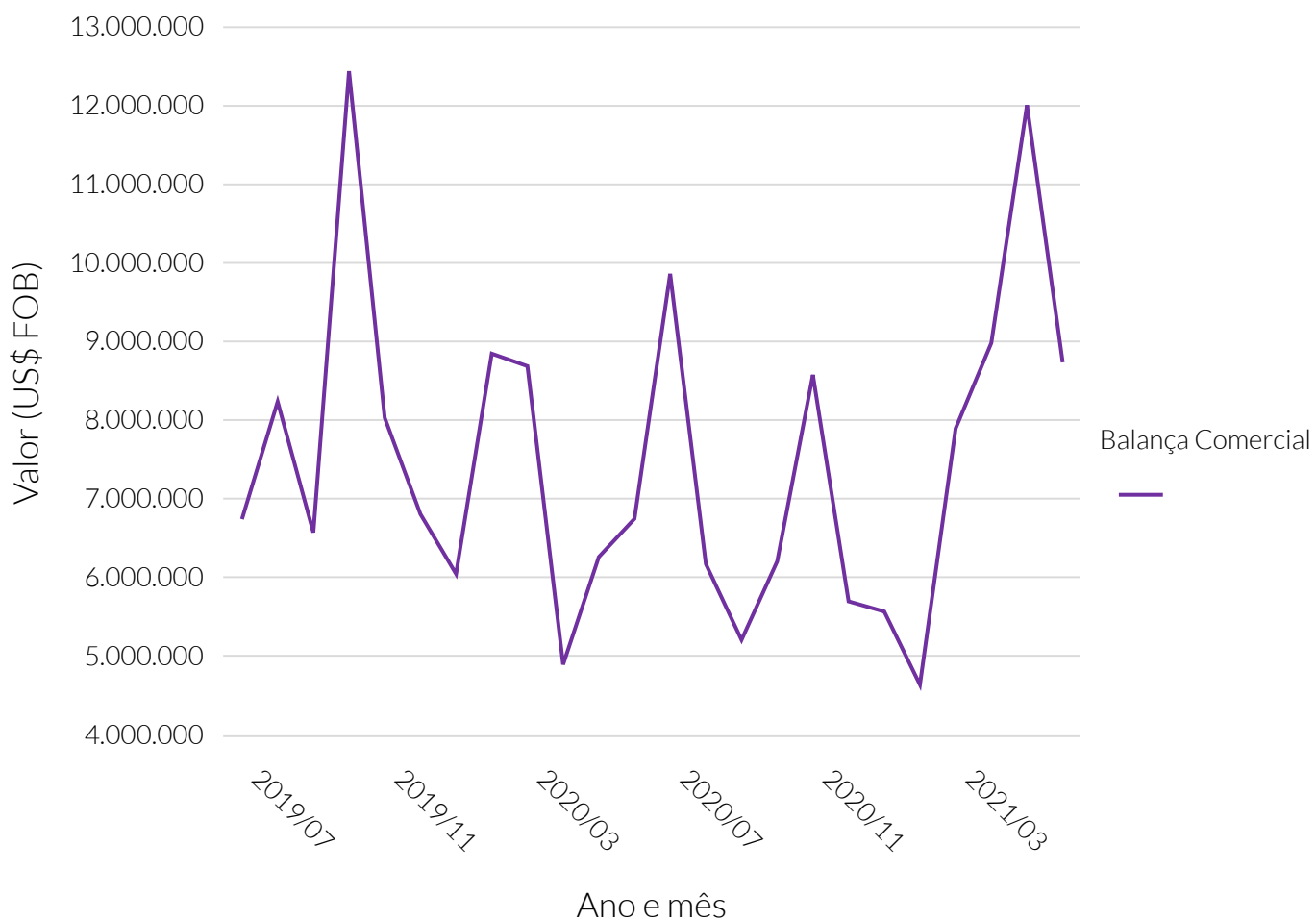

Fonte: Ministério da Economia.

### Valor (US\$) da balança comercial

Período	Balança comercial (US\$ FOB)
Julho de 2019	6.759.471
Agosto de 2019	8.253.197
Setembro de 2019	6.590.750
Outubro de 2019	12.453.761
Novembro de 2019	8.047.769
Dezembro de 2019	6.824.308
Janeiro de 2020	6.063.226
Fevereiro de 2020	8.863.130
Março de 2020	8.704.619
Abril de 2020	4.912.070
Mai de 2020	6.278.874
Junho de 2020	6.764.900
Julho de 2020	9.877.908
Agosto de 2020	6.189.499
Setembro de 2020	5.224.769
Outubro de 2020	6.223.507
Novembro de 2020	8.593.507
Dezembro de 2020	5.714.420
Janeiro de 2021	5.585.160
Fevereiro de 2021	4.655.209
Março de 2021	7.912.417
Abril de 2021	8.998.753
Mai de 2021	12.022.044
Junho de 2021	8.752.820

### Valor (US\$ FOB) das exportações, por principais países de destino - 2021/06

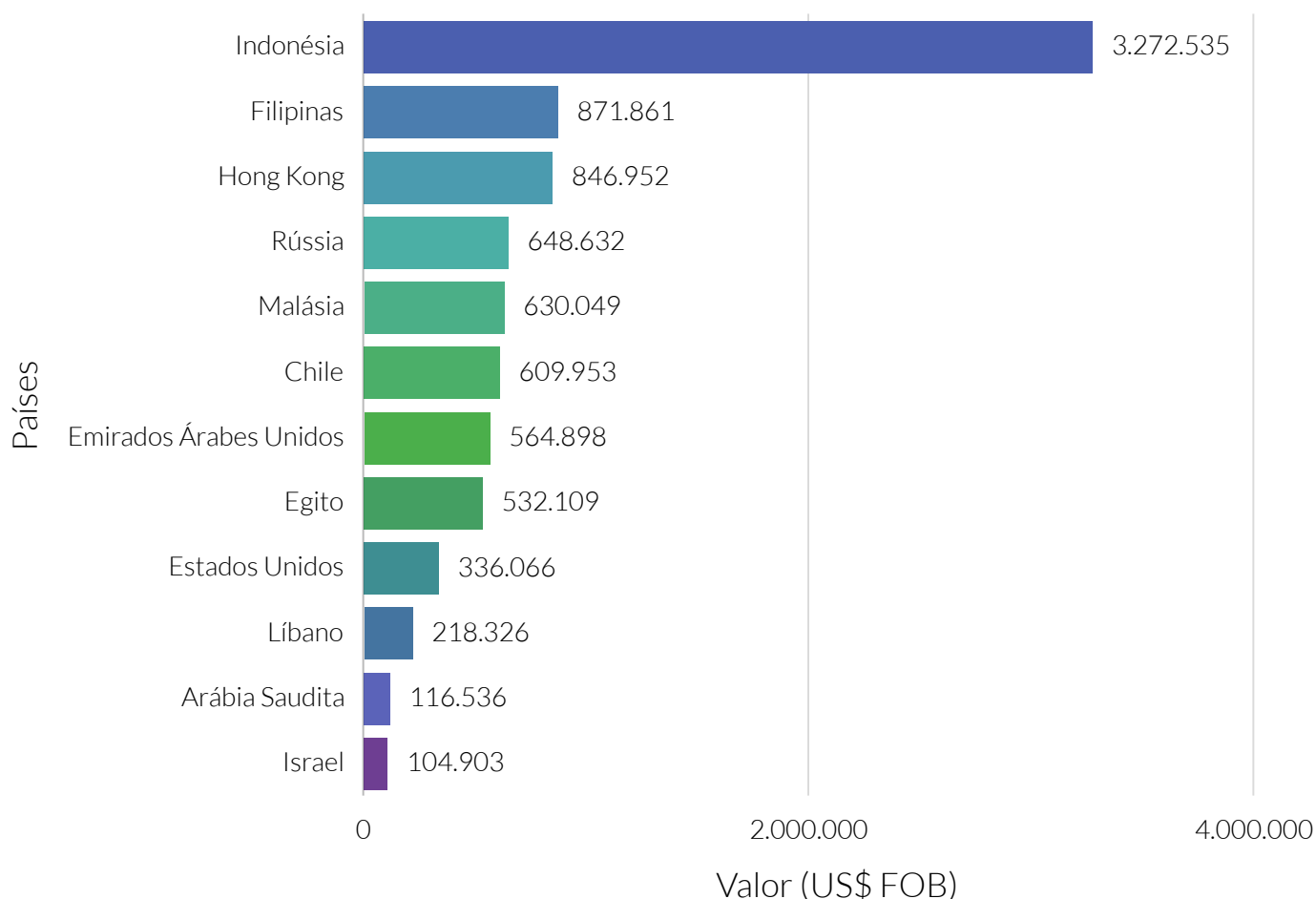

**Fonte:** Ministério da Economia.

**Nota:** FOB – *Free On Board*: Livre a bordo. Quando os custos e riscos do frete é assumido pelo comprador a partir que a mercadoria é colocada a bordo do transporte.

### Valor relativo das exportações, por principais países de destino - 2021/06

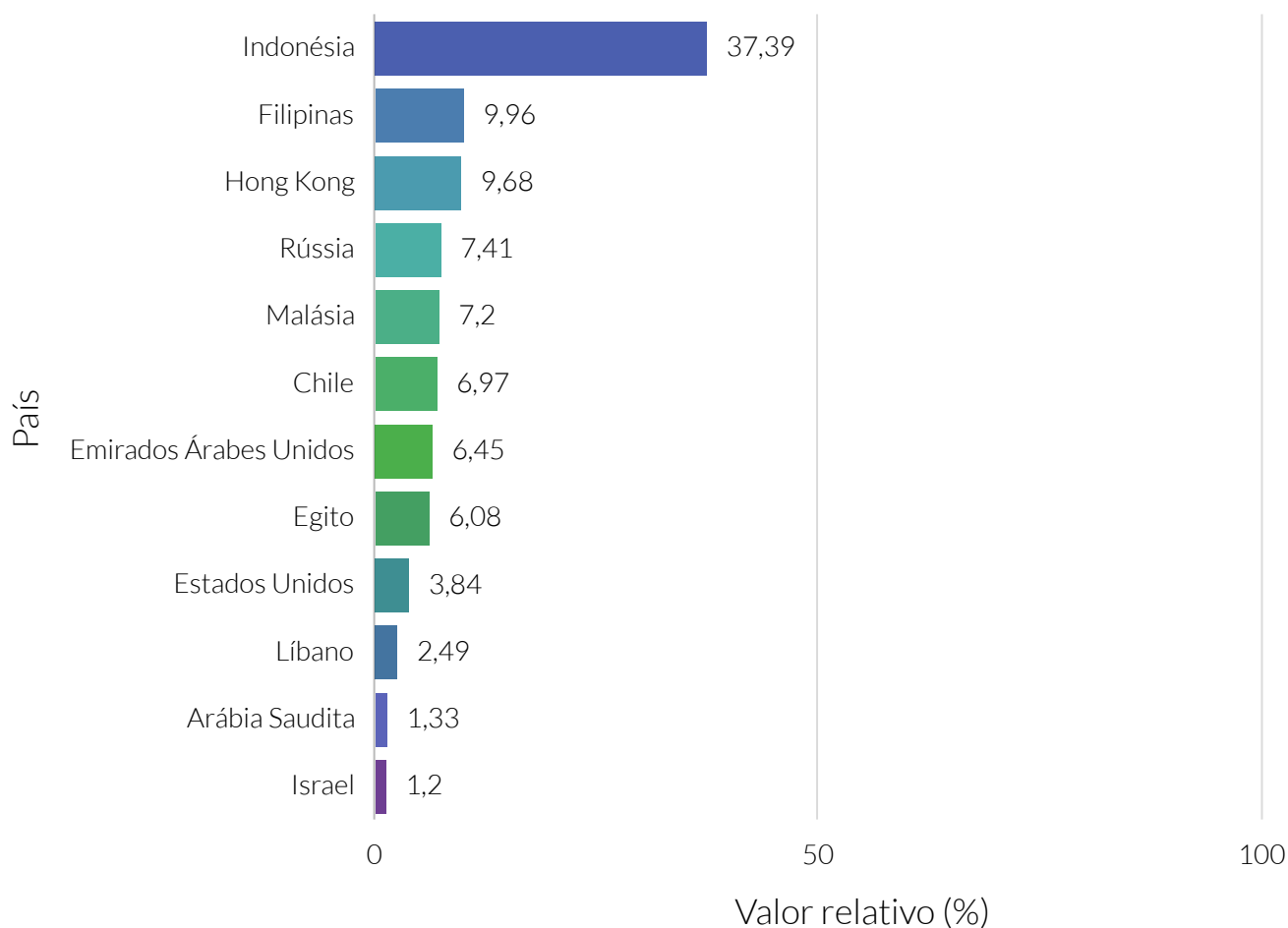

Fonte: Ministério da Economia.

### Valor (US\$ FOB) das importações, por principais países de origem

**Informações não disponíveis** sobre este indicador na base de dados para esta Cidade



### Valor relativo das importações, por principais países de origem

**Informações não disponíveis** sobre este indicador na base de dados para esta Cidade

De acordo com dados da Relação Anual de Informações Sociais (RAIS) do Ministério da Economia, no que diz respeito ao estoque de empresas e empregos, no ano de 2019, Araguaína contava com 6.008 estabelecimentos que totalizavam 32.868 empregos formais. As empresas de micro, pequeno, médio e grande representavam, respectivamente, 91,66%, 7,22%, 0,75% e 0,37% dos negócios do município.

Entre o ano de 2015 e o ano de 2019, o estoque de empresas registrou uma taxa média anual de -0,10%, representando uma variação de -29,00 estabelecimentos em relação ao ano de 2015. Nesse período, a evolução do número de empregos formais registrou uma taxa média de 1,40% ao ano.

Em maio do ano de 2020, a quantidade de admitidos e desligados no trabalho formal foi de, respectivamente 1.139 e 815, resultando em um saldo de 324 admitidos e desligados no mercado de trabalho formal.

### Quantidade de empresas

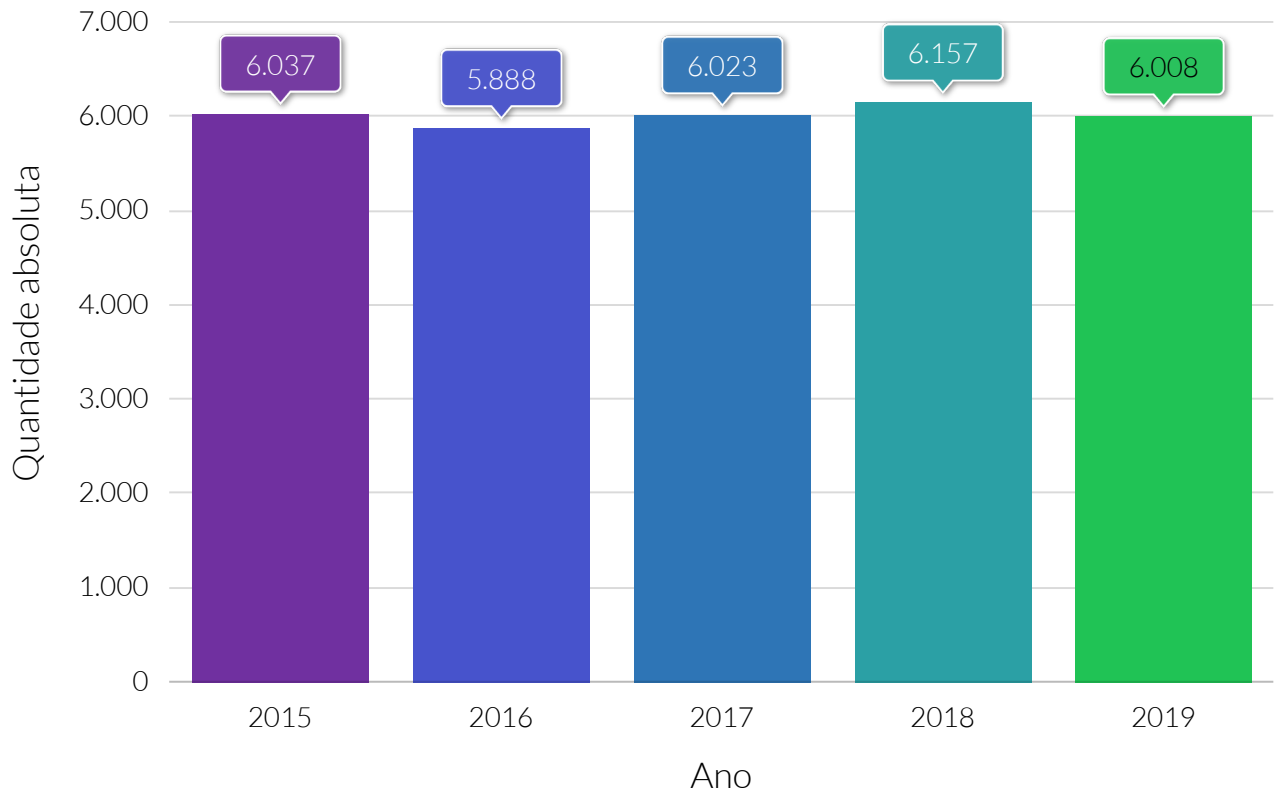

**Fonte:** Ministério da economia.

### Quantidade de empregos

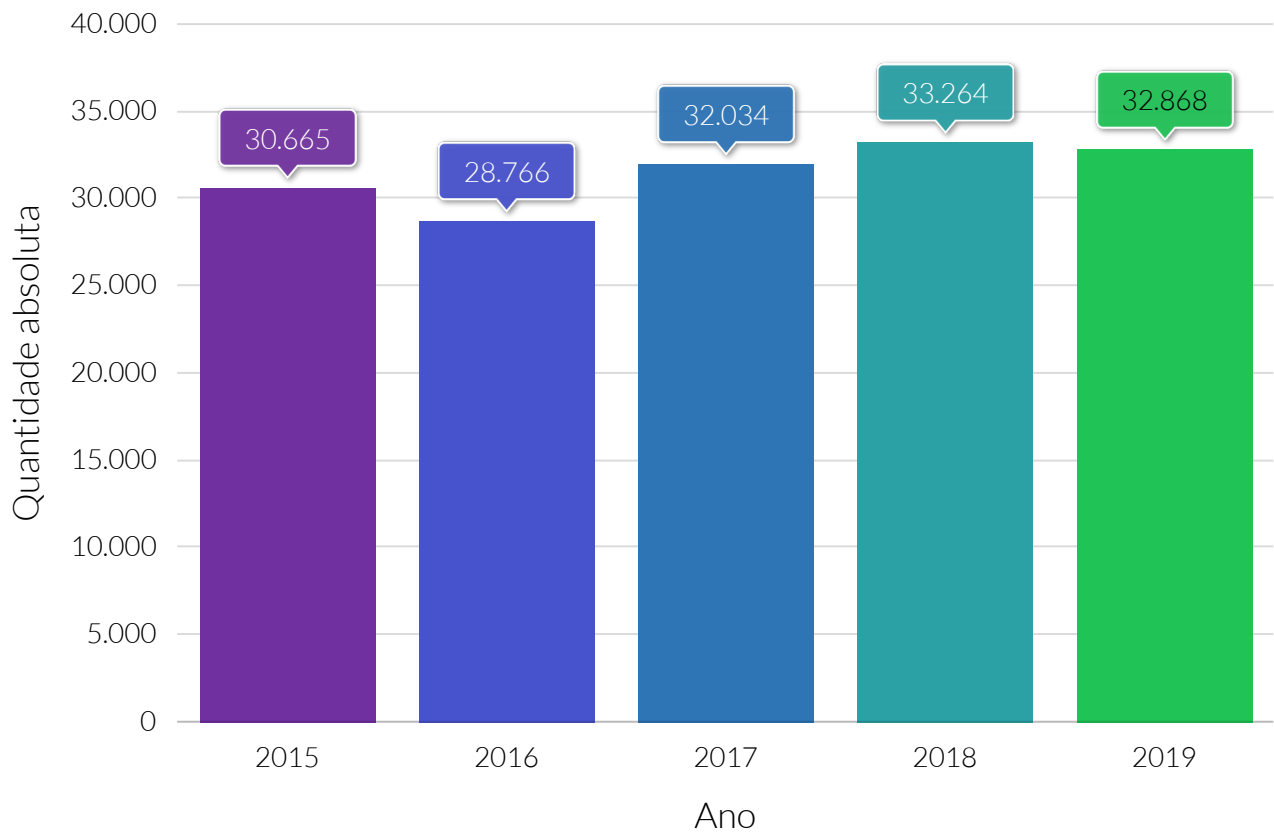

**Fonte:** Ministério da economia.

Taxa média anual do crescimento, de 2015 a 2019, da quantidade de empresas e empregos

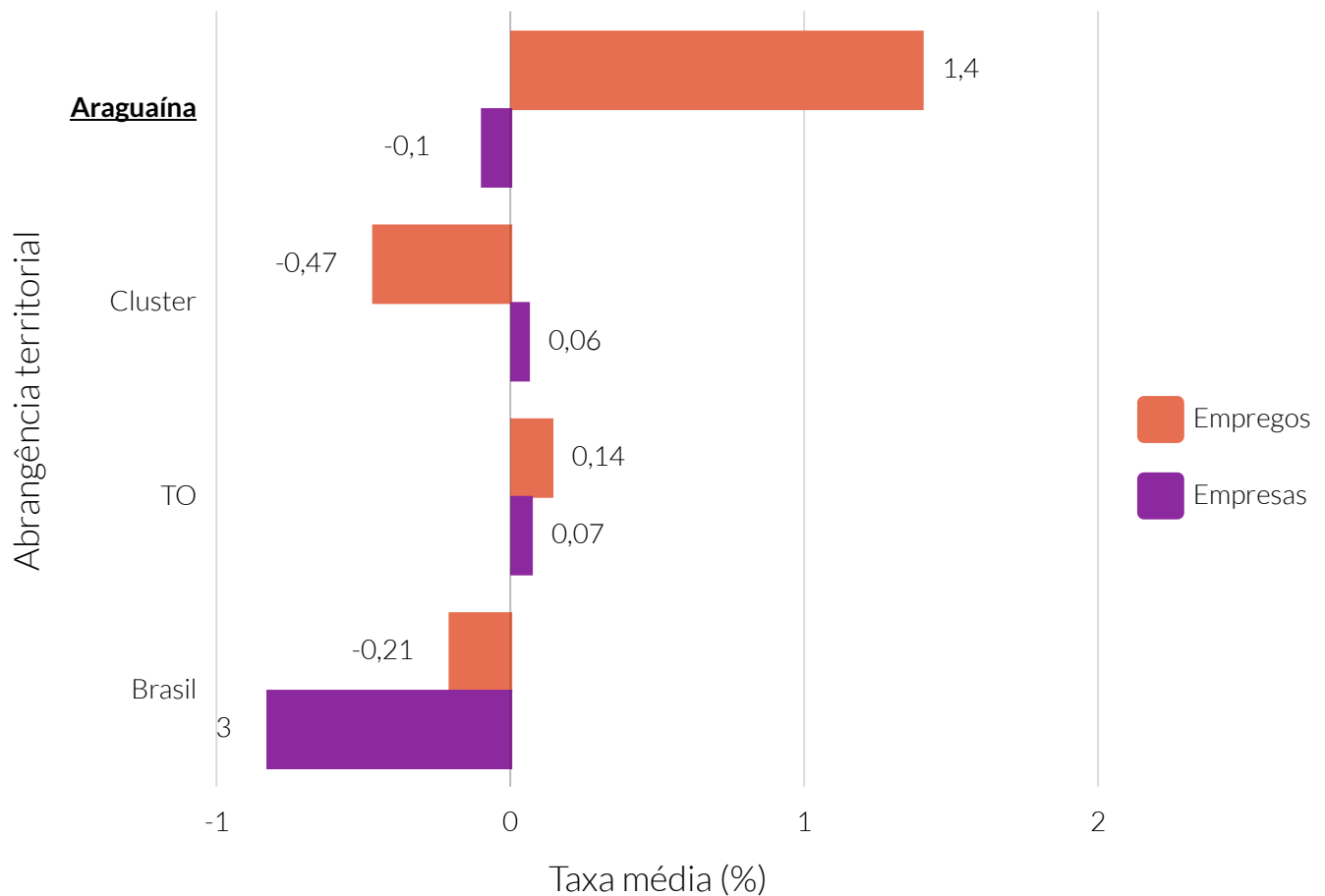

**Fonte:** Relação Anual de Informações Sociais (RAIS).

**Nota:** A taxa média anual foi calculada por meio do método geométrico.

Taxa média anual do crescimento da quantidade de empresas, de 2015 a 2019, dos municípios do cluster

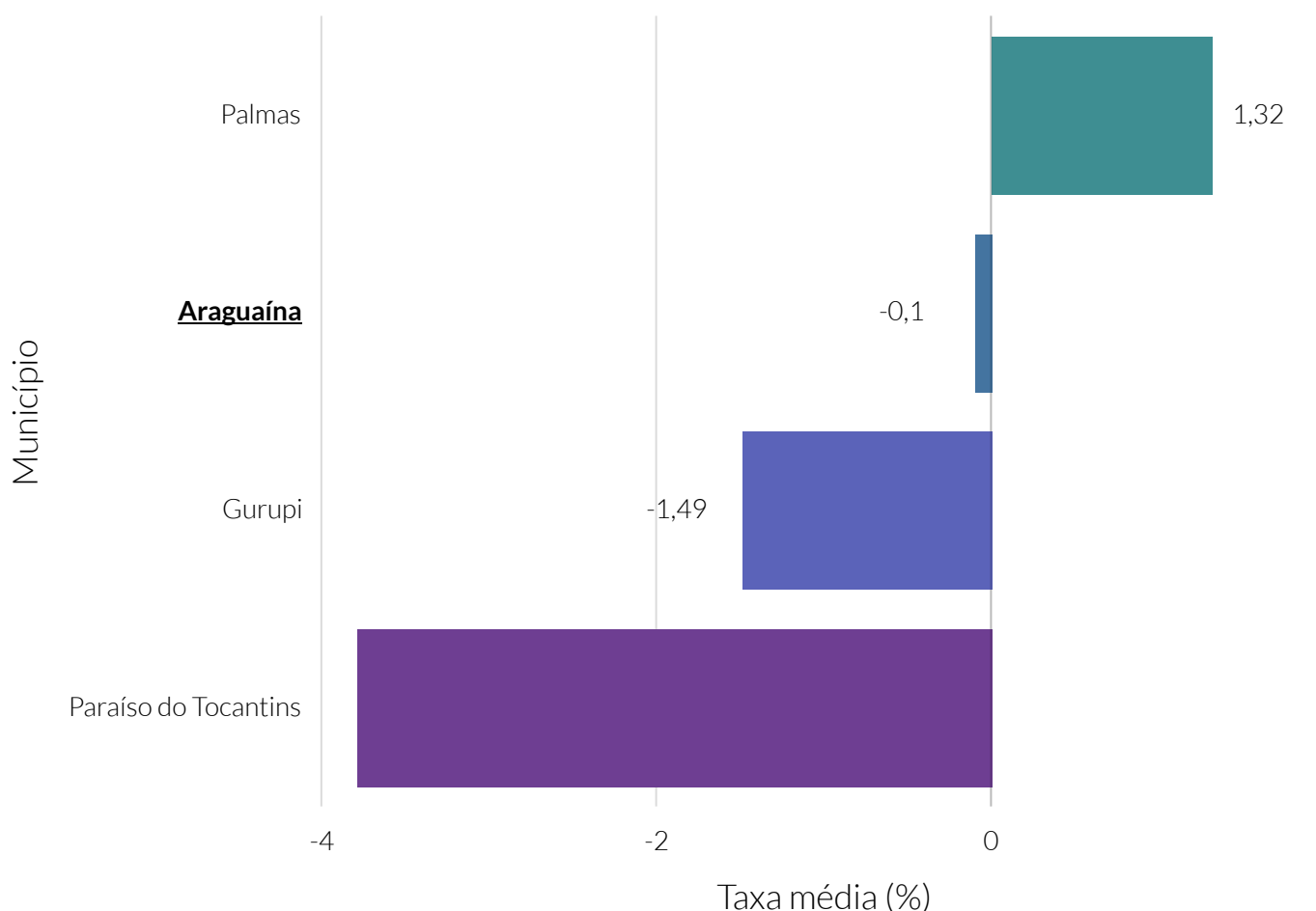

**Fonte:** Relação Anual de Informações Sociais (RAIS).

**Nota:** O cluster é um agrupamento de municípios que fazem parte do mesmo estado e possuem similaridades econômicas, sociais e demográficas. Para o agrupamento foram utilizados os seguintes indicadores: Estimativa populacional, IDHm, Rendimento nominal médio mensal domiciliar per capita dos domicílios particulares permanentes urbanos, PIB, Quantidade de empresas, Quantidade de empregos, Potencial de Consumo e Receita orçamentária (R\$) tributária (exceto intraorçamentária).

Taxa média anual do crescimento da quantidade de empregos, de 2015 a 2019, dos municípios do cluster

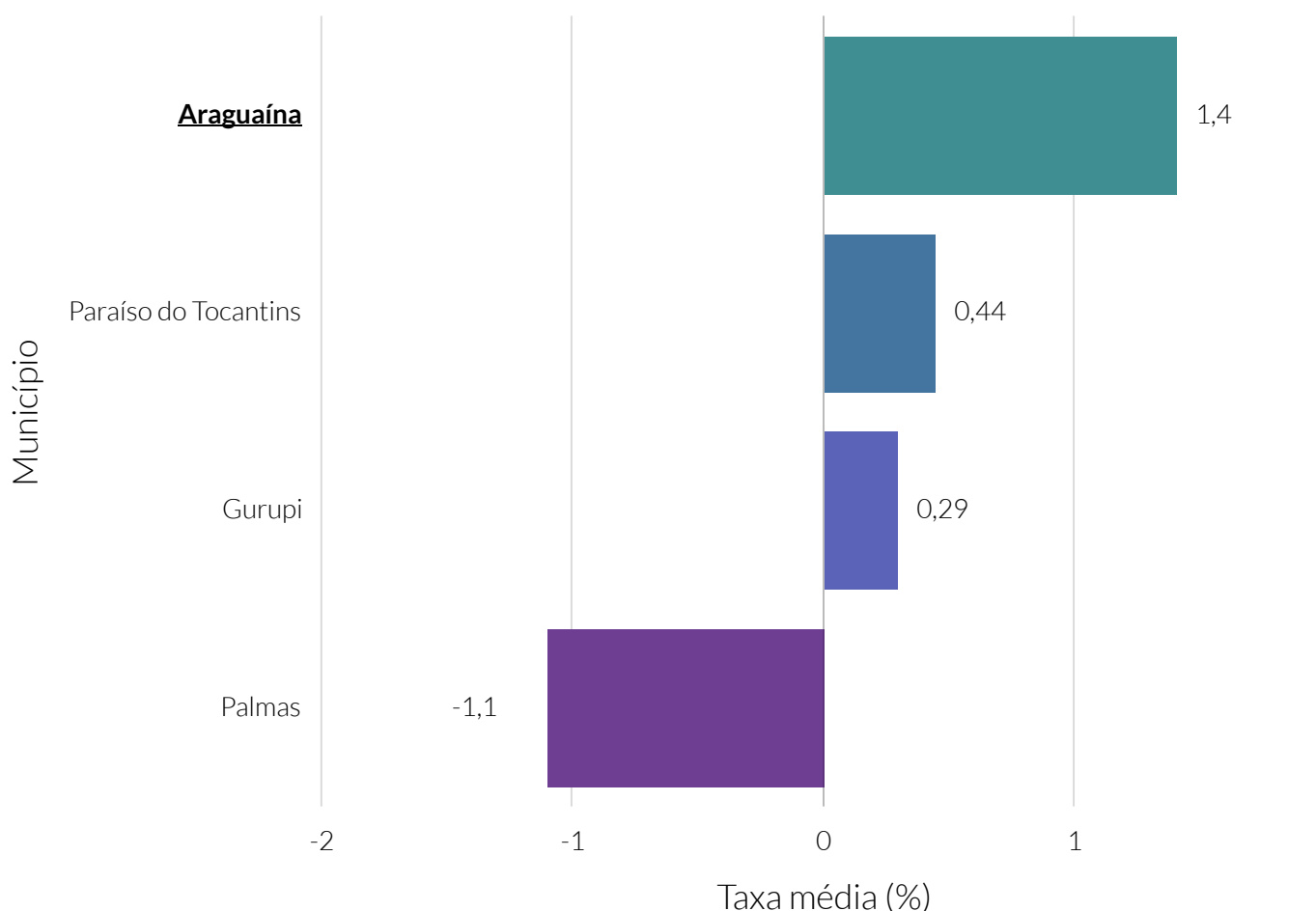

**Fonte:** Relação Anual de Informações Sociais (RAIS).

**Nota:** O cluster é um agrupamento de municípios que fazem parte do mesmo estado e possuem similaridades econômicas, sociais e demográficas. Para o agrupamento foram utilizados os seguintes indicadores: Estimativa populacional, IDHm, Rendimento nominal médio mensal domiciliar per capita dos domicílios particulares permanentes urbanos, PIB, Quantidade de empresas, Quantidade de empregos, Potencial de Consumo e Receita orçamentária (R\$) tributária (exceto intraorçamentária).

### Quantidade de empresas, por porte - 2019

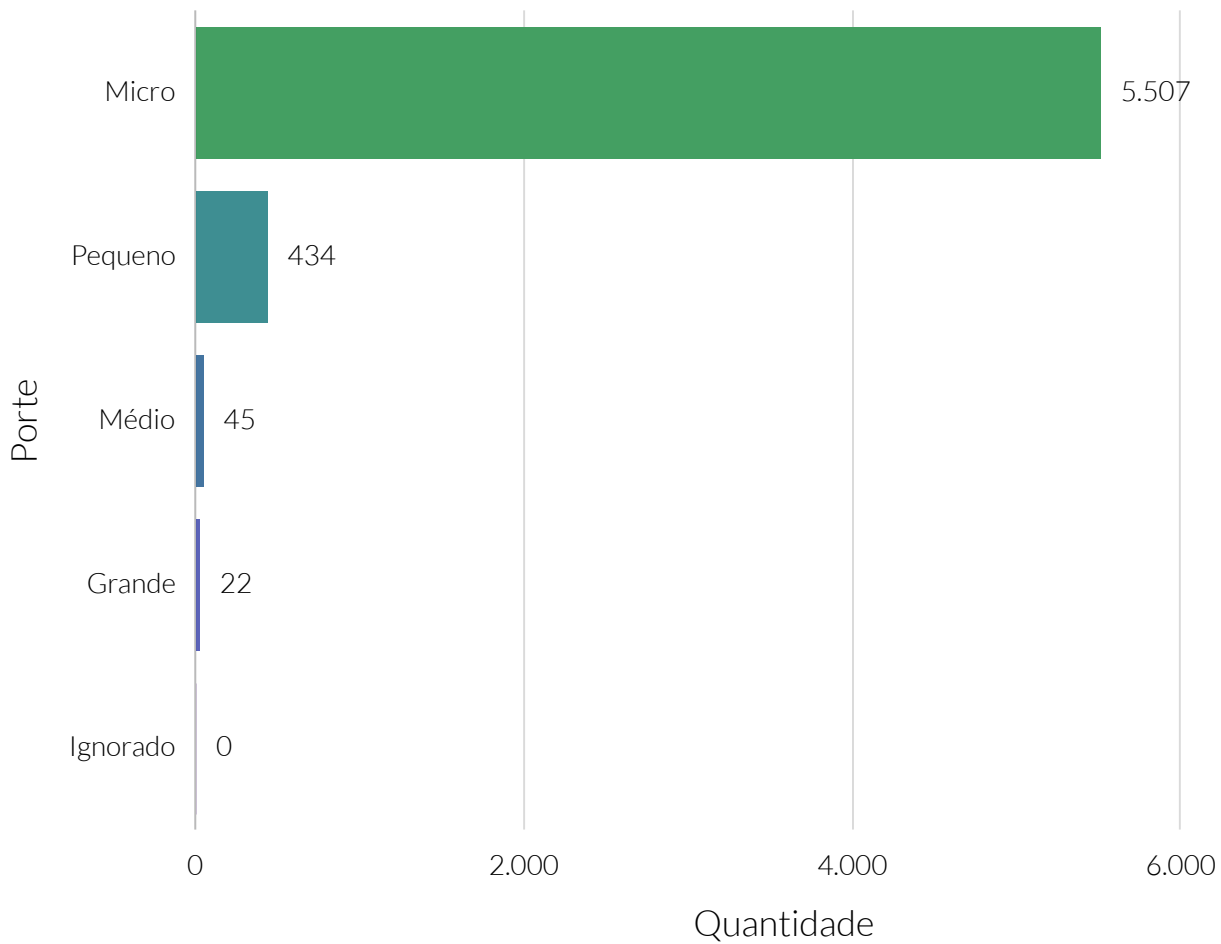

**Fonte:** Relação Anual de Informações Sociais (RAIS).



### Quantidade de empregos, por porte - 2019

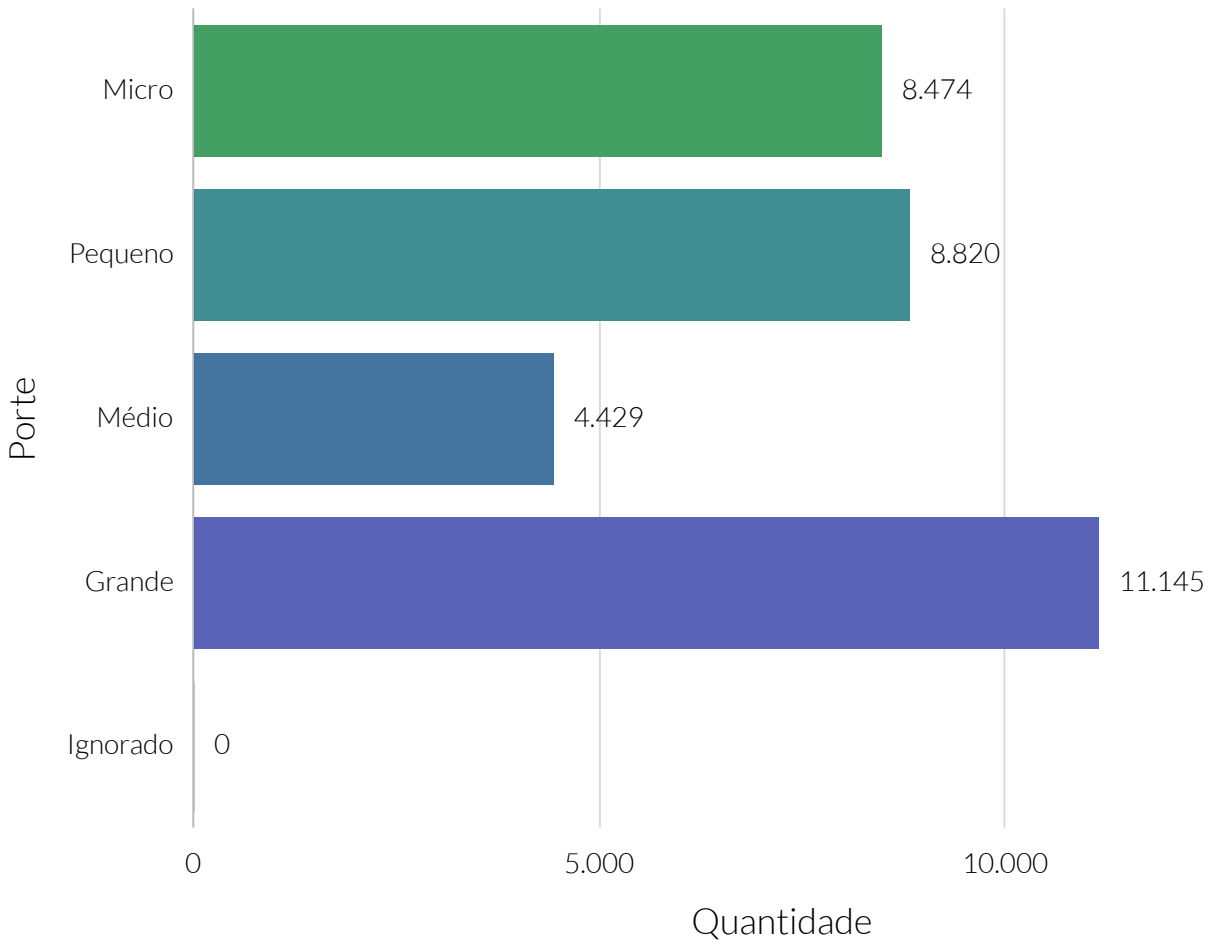

**Fonte:** Relação Anual de Informações Sociais (RAIS).

### Quantidade relativa das empresas, por porte - 2019

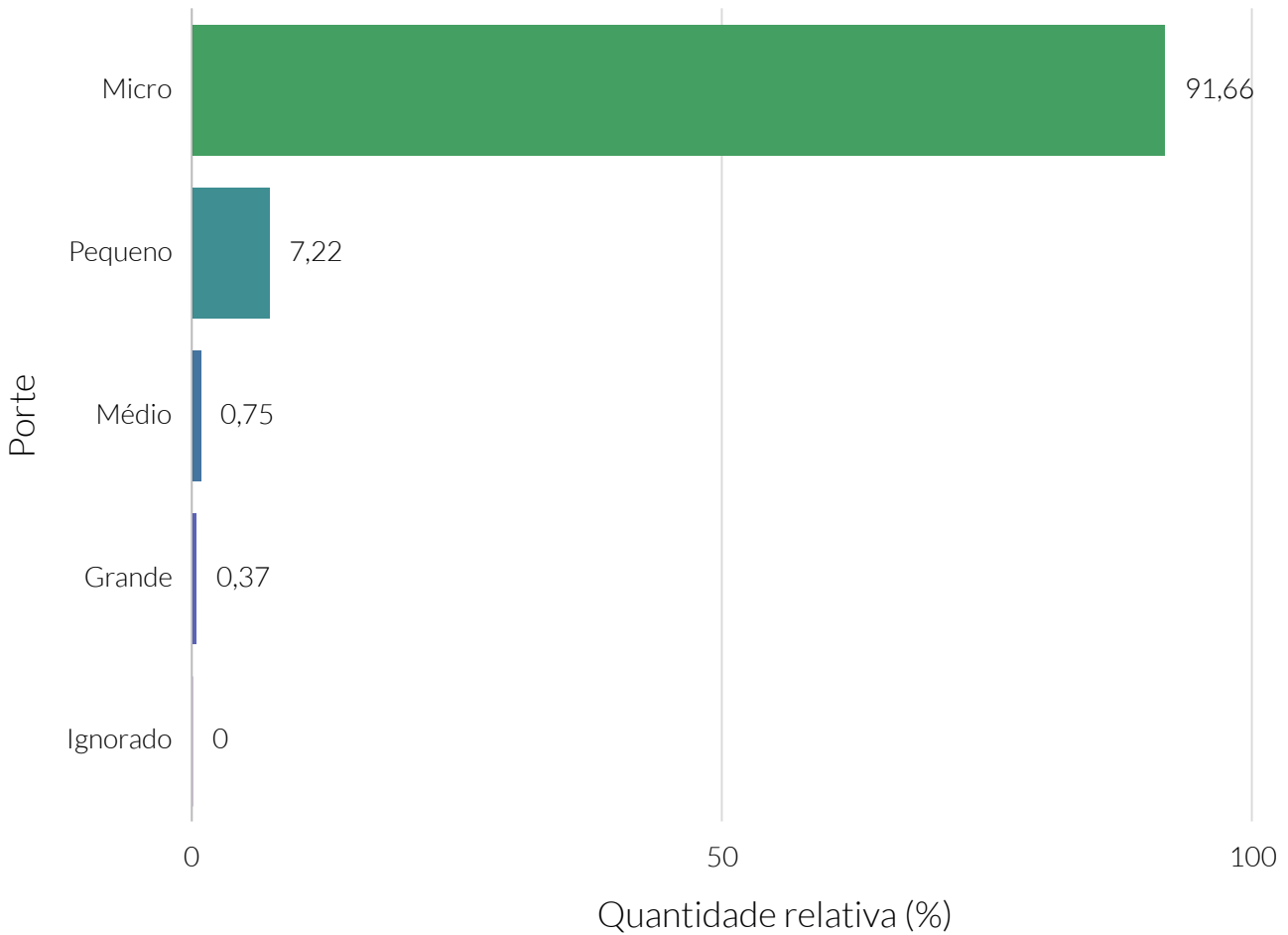

**Fonte:** Relação Anual de Informações Sociais (RAIS).

### Quantidade relativa de empregos, por porte - 2019

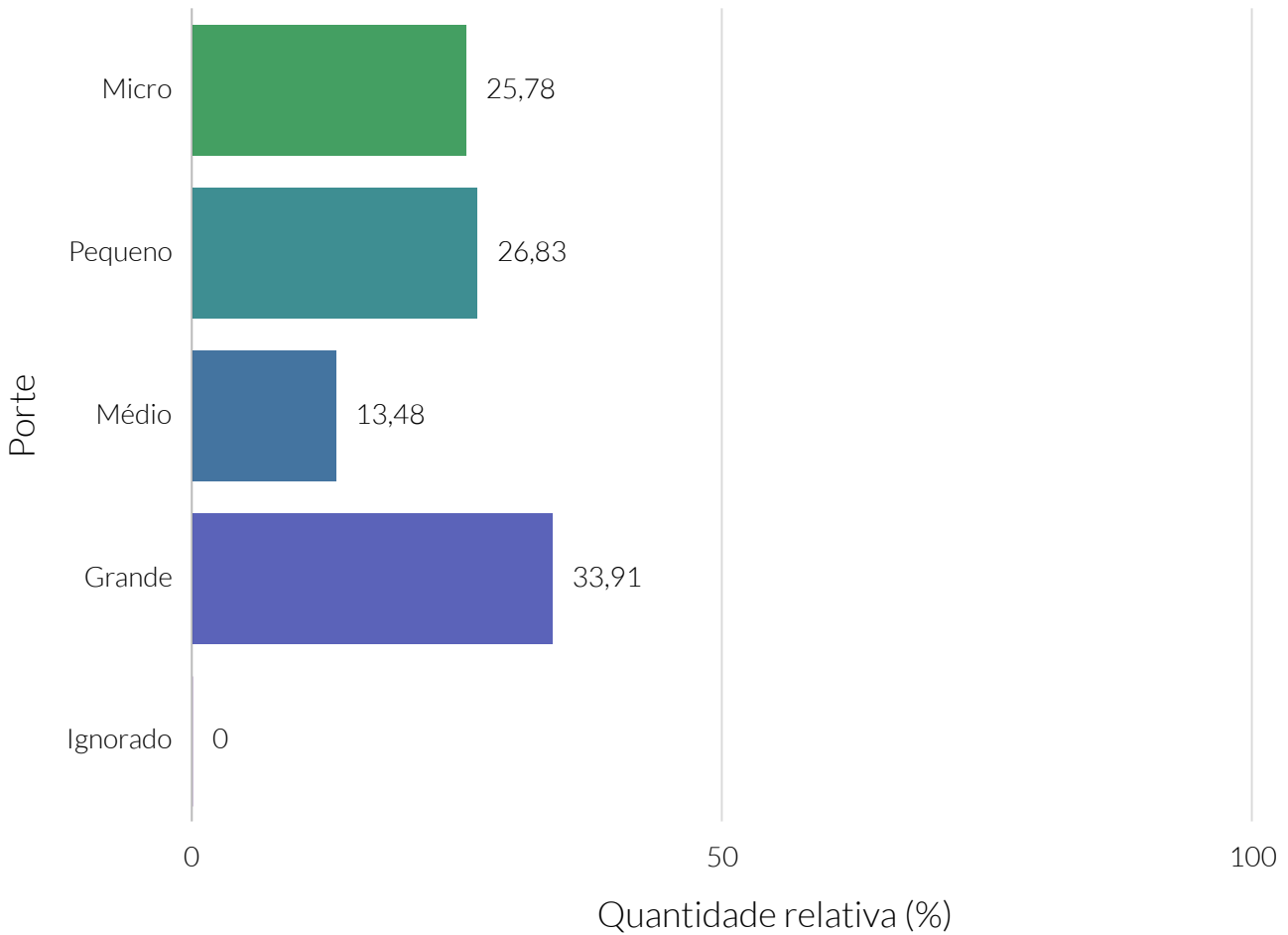

**Fonte:** Relação Anual de Informações Sociais (RAIS).

### Quantidade de empresas, por setor de atuação - 2019

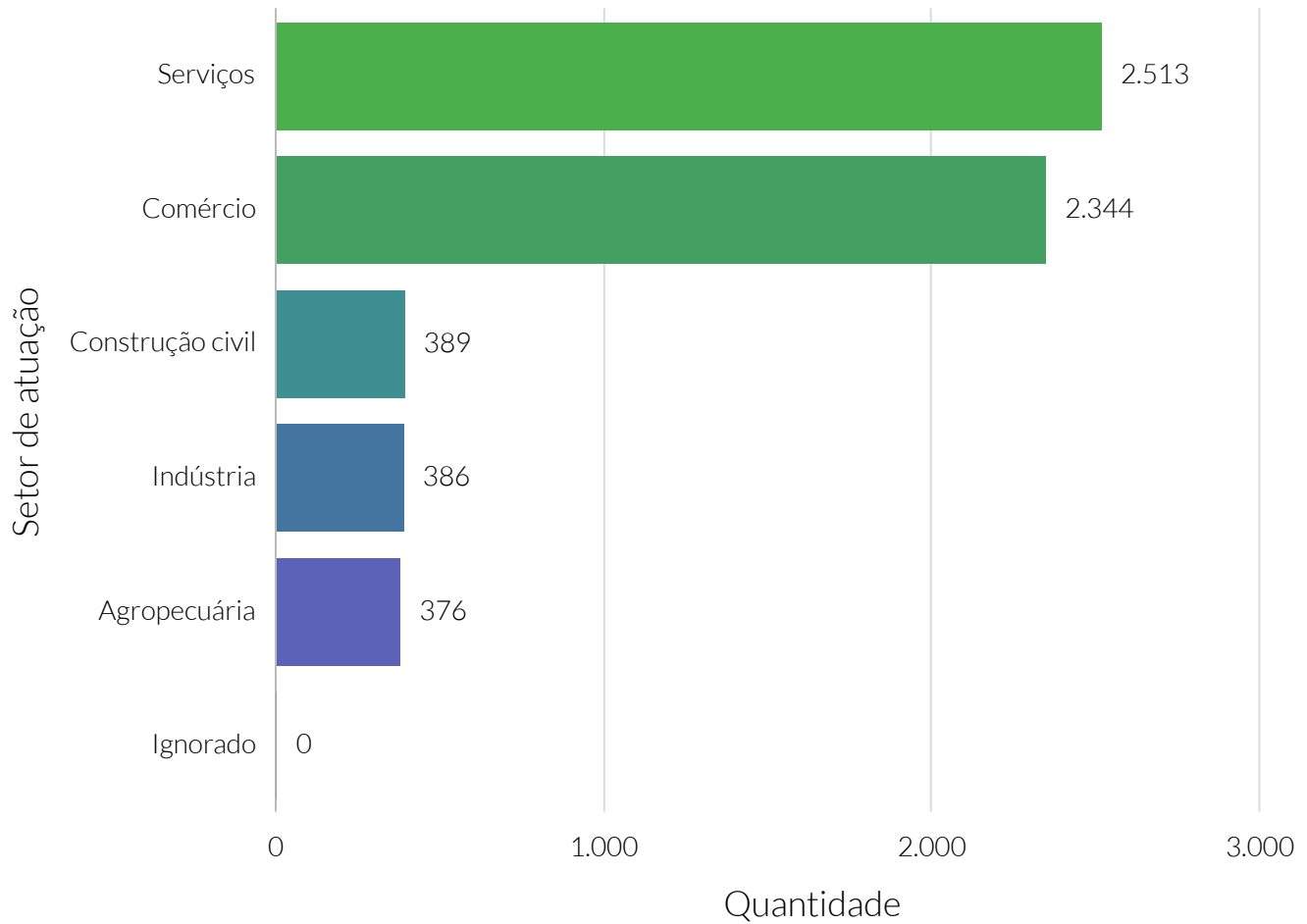

**Fonte:** Relação Anual de Informações Sociais (RAIS).

### Quantidade de empregos, por setor de atuação - 2019

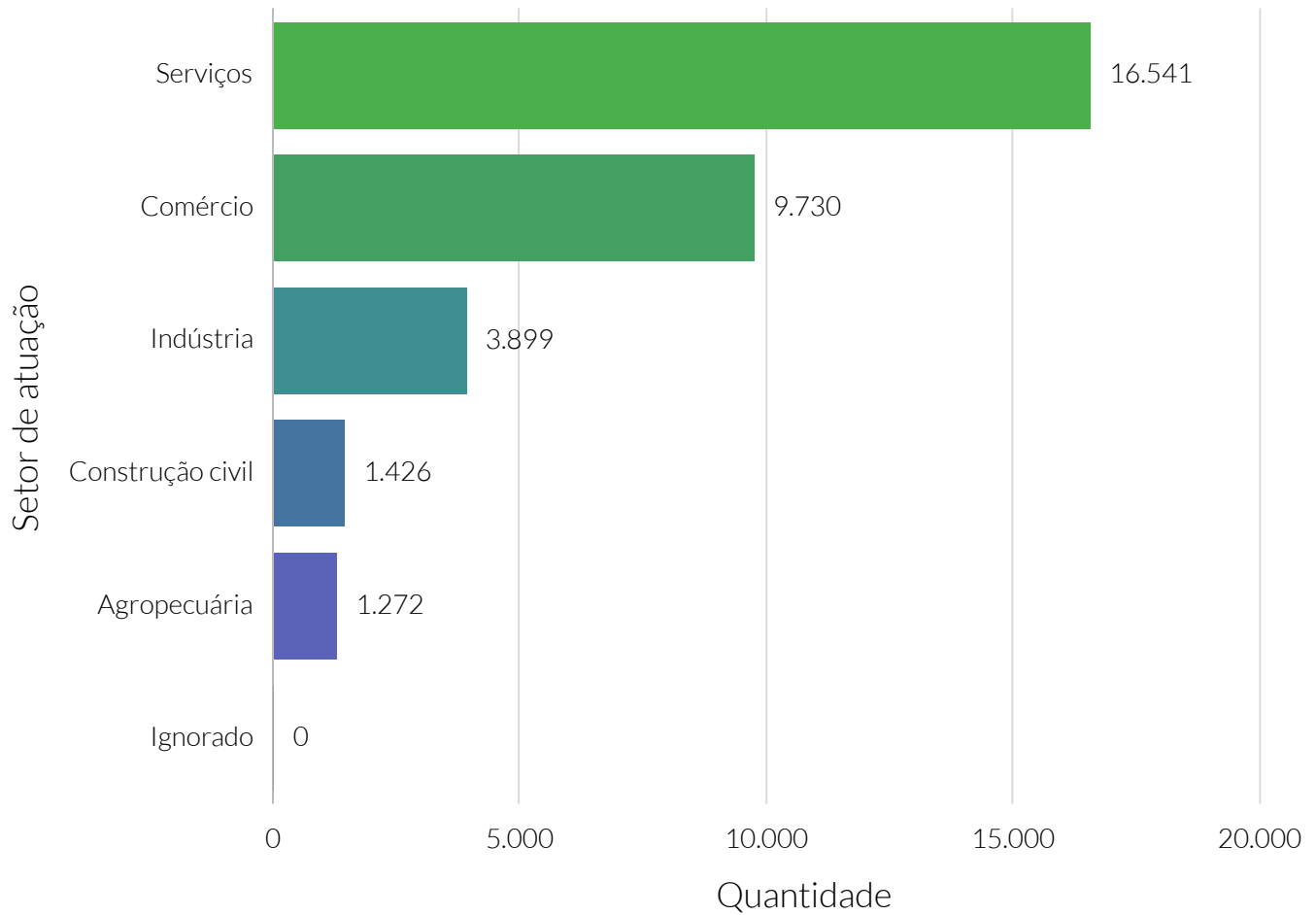

**Fonte:** Relação Anual de Informações Sociais (RAIS).

### Quantidade relativa de empresas, por setor de atuação - 2019

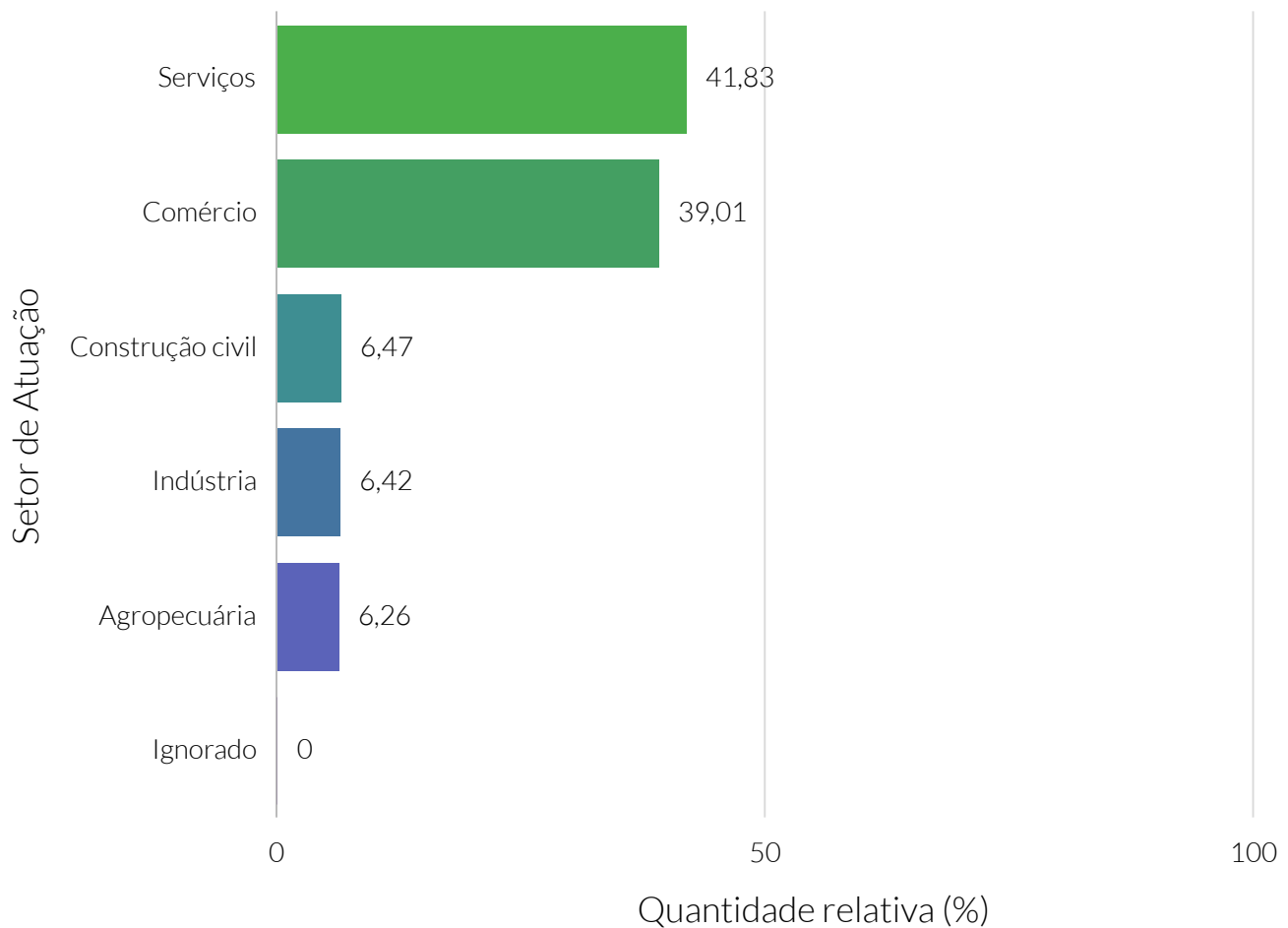

**Fonte:** Relação Anual de Informações Sociais (RAIS).

### Quantidade relativa de empregos, por setor de atuação - 2019

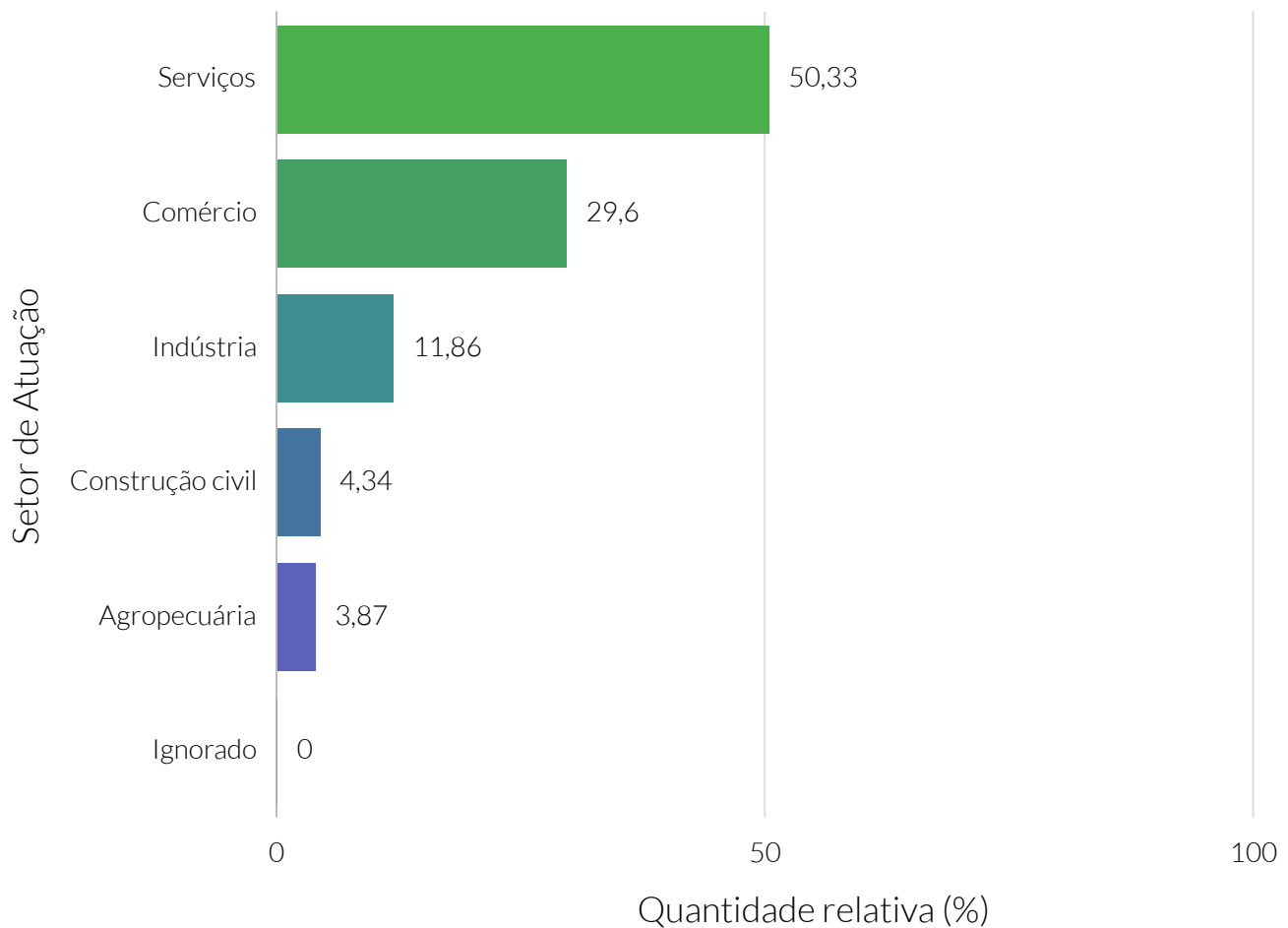

**Fonte:** Relação Anual de Informações Sociais (RAIS).

### Quantidade de empresas, por seções de atividades econômicas da CNAE - 2019

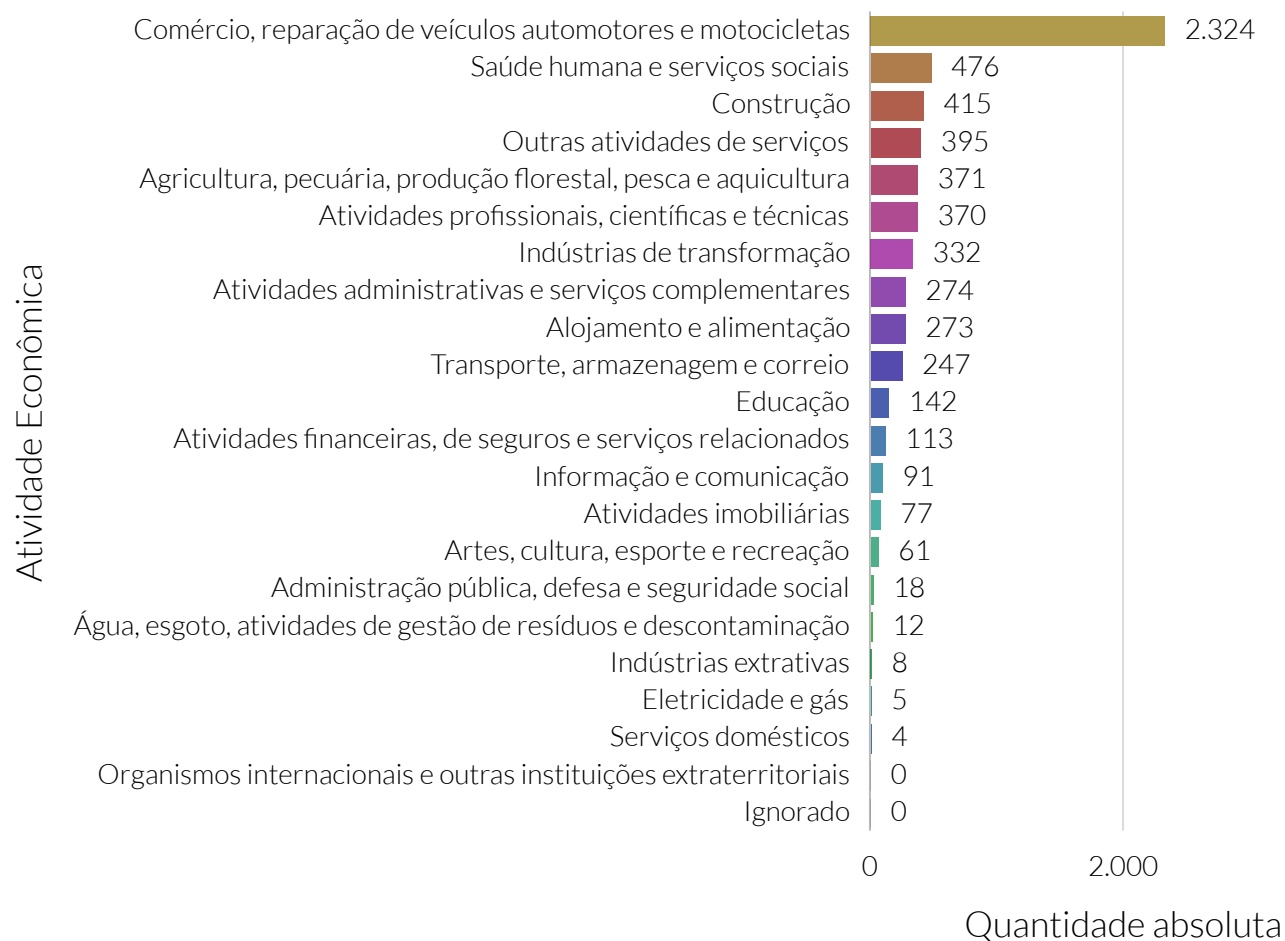

**Fonte:** Relação Anual de Informações Sociais (RAIS).

**Nota:** CNAE - Classificação Nacional de Atividades Econômicas.



### Quantidade de empregos, por seções de atividades econômicas da CNAE - 2019

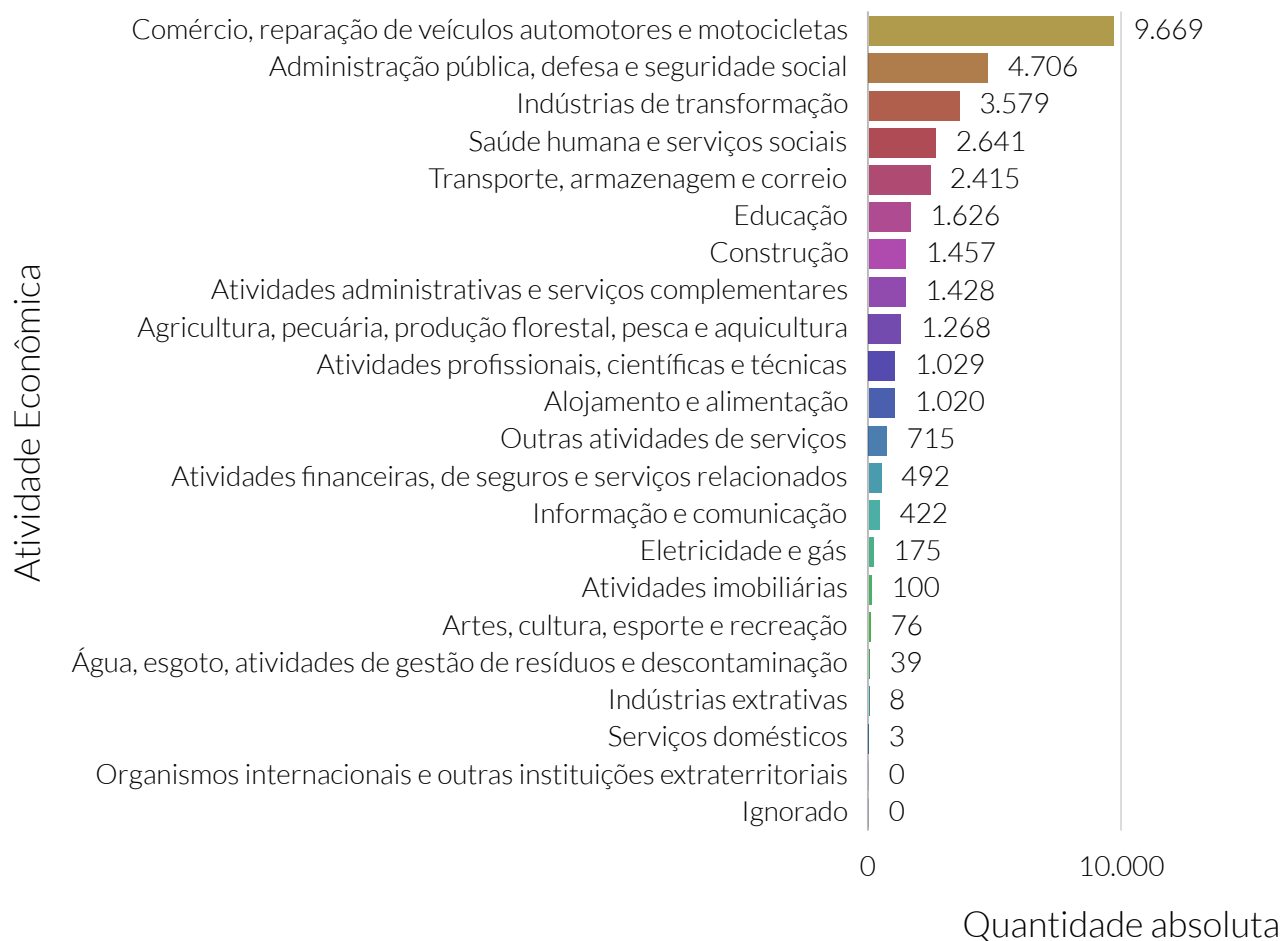

**Fonte:** Relação Anual de Informações Sociais (RAIS).

**Nota:** CNAE - Classificação Nacional de Atividades Econômicas.

### Quantidade de admitidos no mercado de trabalho formal



**Fonte:** Cadastro Geral de Empregados e Desempregados (CAGED).

### Quantidade de admitidos no mercado de trabalho formal

Período	Quantidade de admitidos
Janeiro de 2020	880
Fevereiro de 2020	983
Março de 2020	942
Abril de 2020	365
Mai de 2020	774
Junho de 2020	759
Julho de 2020	1.081
Agosto de 2020	1.262
Setembro de 2020	1.364
Outubro de 2020	1.192
Novembro de 2020	1.350
Dezembro de 2020	1.075
Janeiro de 2021	1.191
Fevereiro de 2021	1.158
Março de 2021	1.134
Abril de 2021	960
Mai de 2021	1.139

### Quantidade de desligados no mercado de trabalho formal

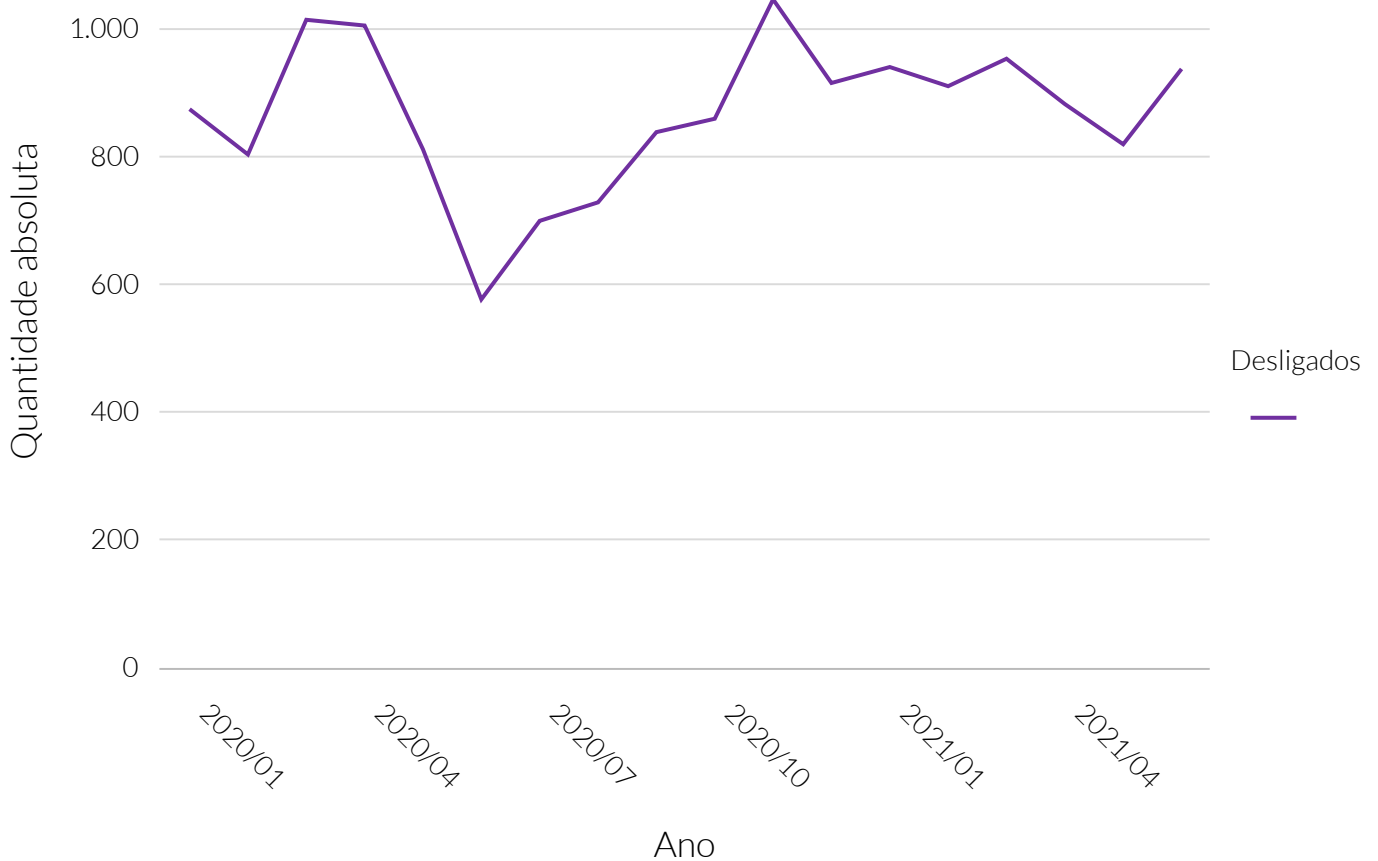

Fonte: Cadastro Geral de Empregados e Desempregados (CAGED).

### Quantidade de desligados no mercado de trabalho formal

Período	Quantidade de desligados
Janeiro de 2020	877
Fevereiro de 2020	806
Março de 2020	1.017
Abril de 2020	1.008
Mai de 2020	814
Junho de 2020	579
Julho de 2020	702
Agosto de 2020	731
Setembro de 2020	841
Outubro de 2020	862
Novembro de 2020	1.049
Dezembro de 2020	917
Janeiro de 2021	941
Fevereiro de 2021	911
Março de 2021	955
Abril de 2021	885
Mai de 2021	815

### Saldo de admitidos e desligados no mercado de trabalho formal

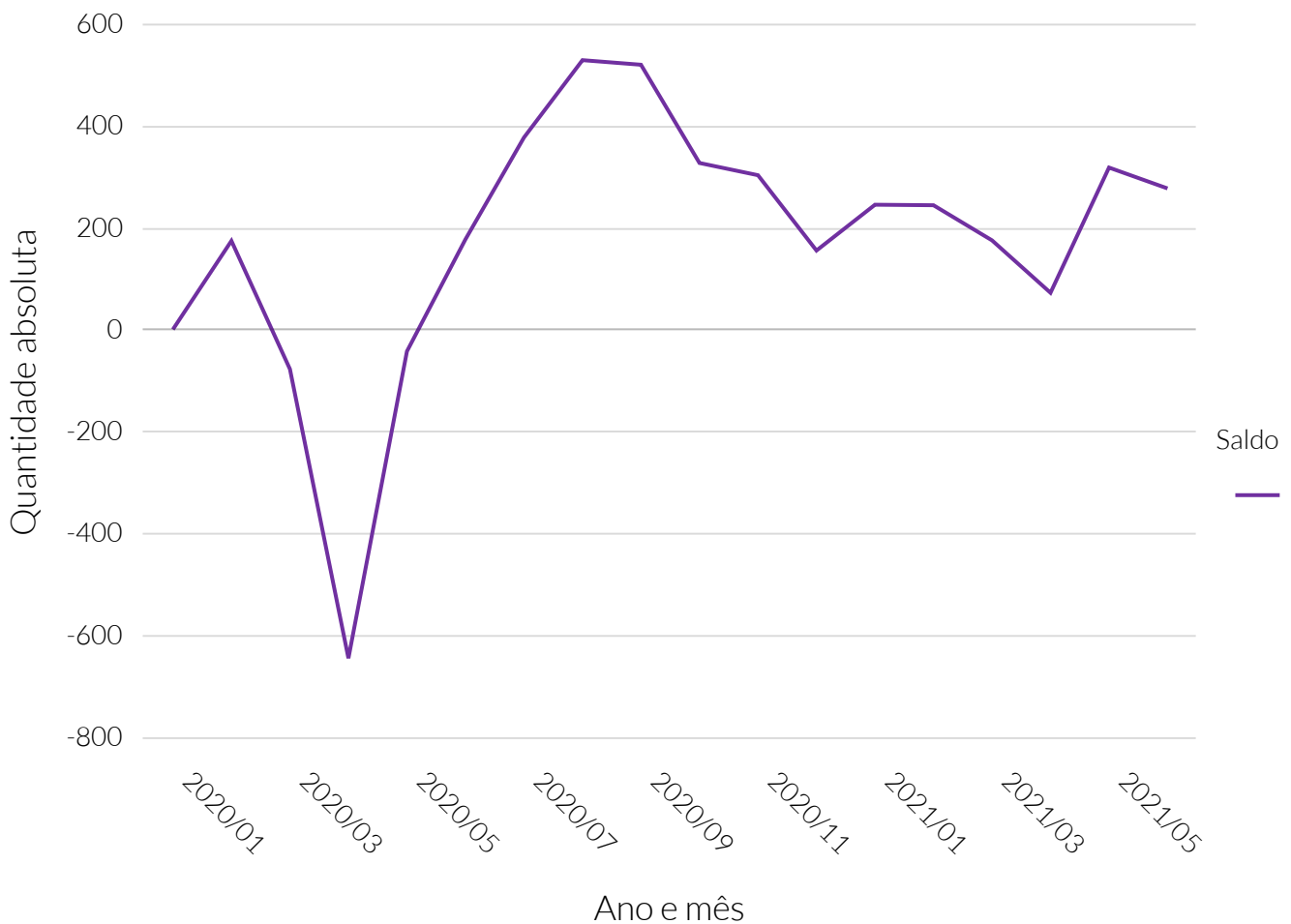

Fonte: Cadastro Geral de Empregados e Desempregados (CAGED).

### Saldo de admitidos e desligados no mercado de trabalho formal

Período	Saldo de empregos
Janeiro de 2020	3
Fevereiro de 2020	177
Março de 2020	-75
Abril de 2020	-643
Mai de 2020	-40
Junho de 2020	180
Julho de 2020	379
Agosto de 2020	531
Setembro de 2020	523
Outubro de 2020	330
Novembro de 2020	301
Dezembro de 2020	158
Janeiro de 2021	250
Fevereiro de 2021	247
Março de 2021	179
Abril de 2021	75
Mai de 2021	324

No ano de 2019, segundo o Instituto Brasileiro de Geografia e Estatística (IBGE), o valor total referente à produção local da lavoura permanente no município de Araguaína foi de R\$835.000. Isso colocou o município na 13ª posição no estado.



# Setor Primário

## Lavoura permanente

Valor (R\$) da produção local da lavoura permanente

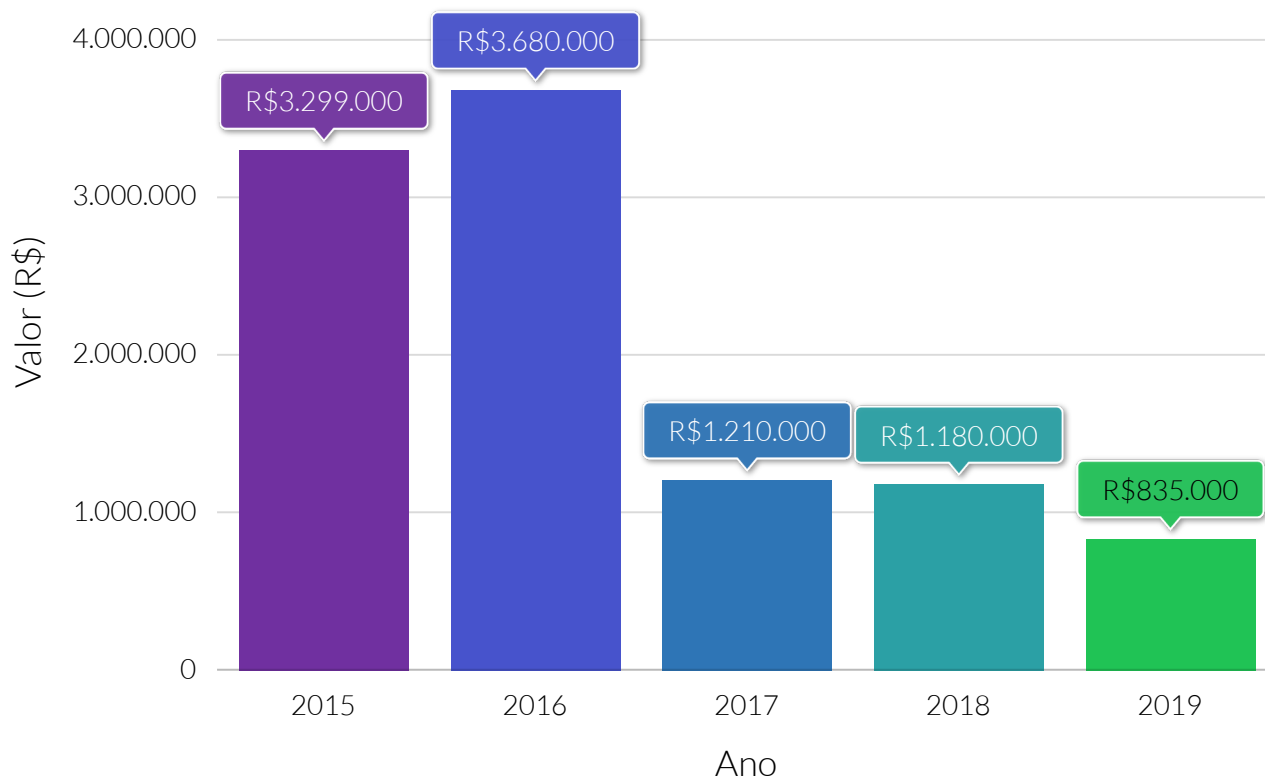

**Fonte:** Instituto Brasileiro de Geografia e Estatística (IBGE).

### Quantidade da produção do município da lavoura permanente, por tipologia - 2019

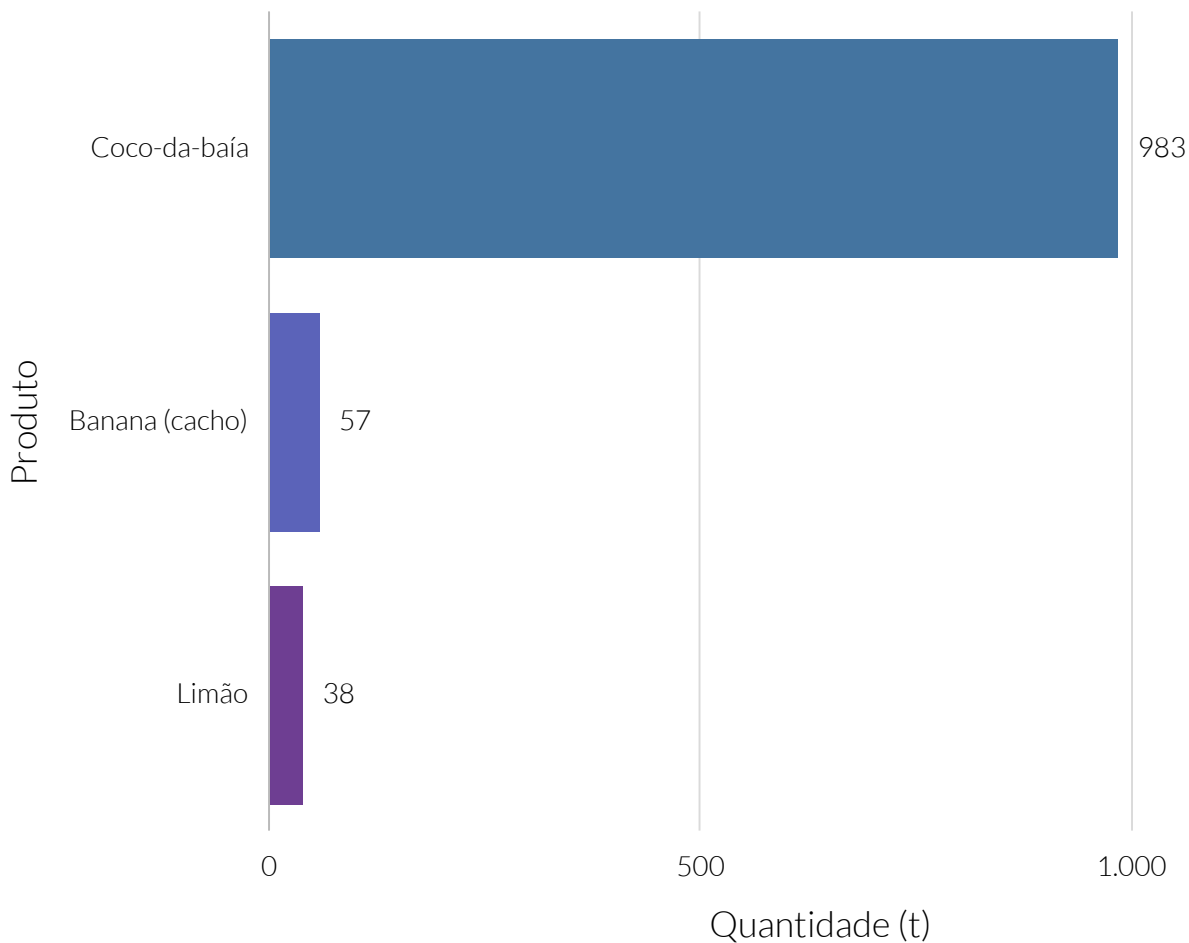

**Fonte:** Instituto Brasileiro de Geografia e Estatística (IBGE).

Valor relativo do valor (R\$) da produção local da lavoura permanente, por tipologia - 2019

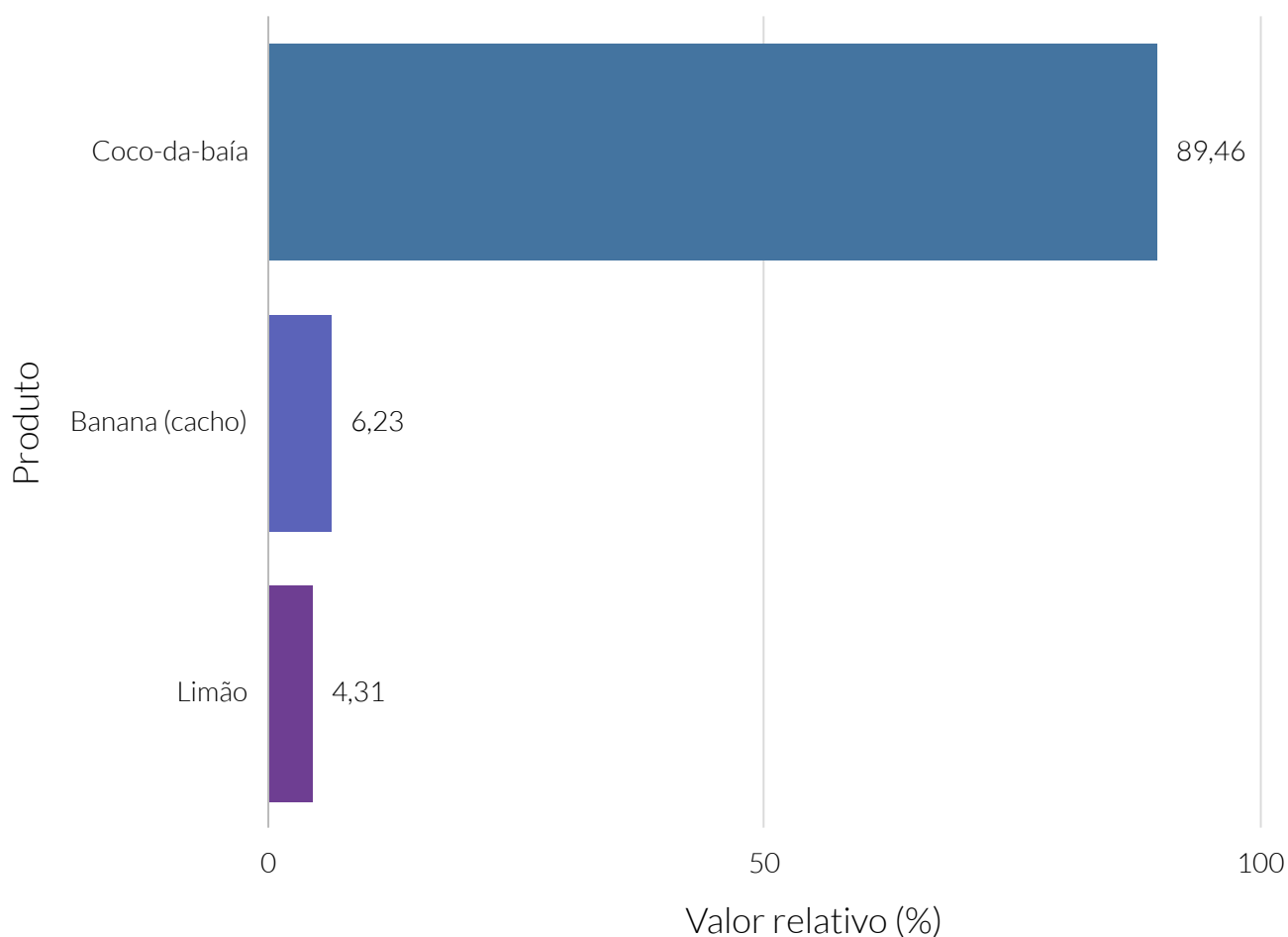

**Fonte:** Instituto Brasileiro de Geografia e Estatística (IBGE).

# Setor Primário

## Lavoura permanente

Valor (R\$) da produção local da lavoura permanente, por tipologia - 2019

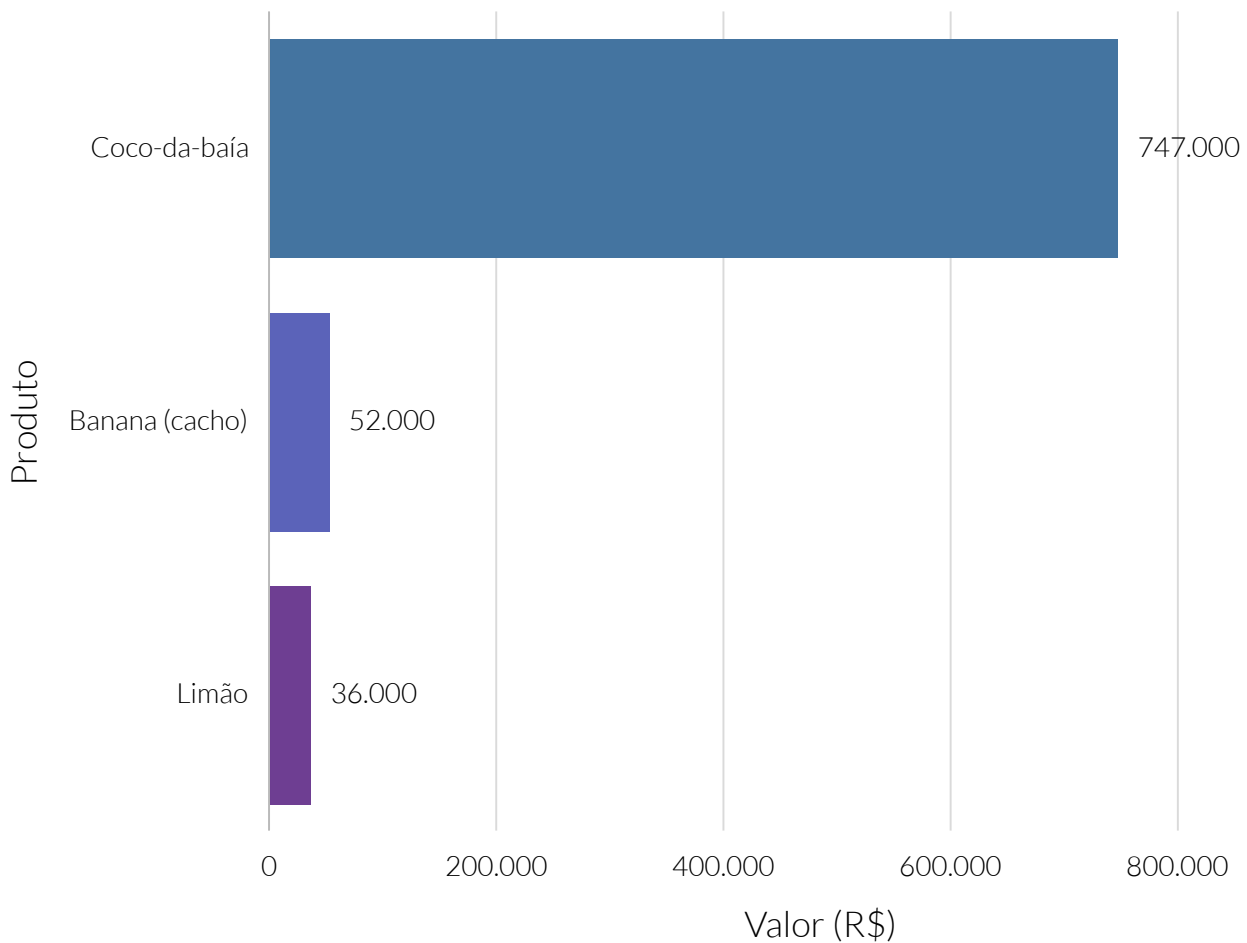

**Fonte:** Instituto Brasileiro de Geografia e Estatística (IBGE).

Quantidade relativa, ao estado, da produção do município da lavoura permanente, por tipologia - 2019

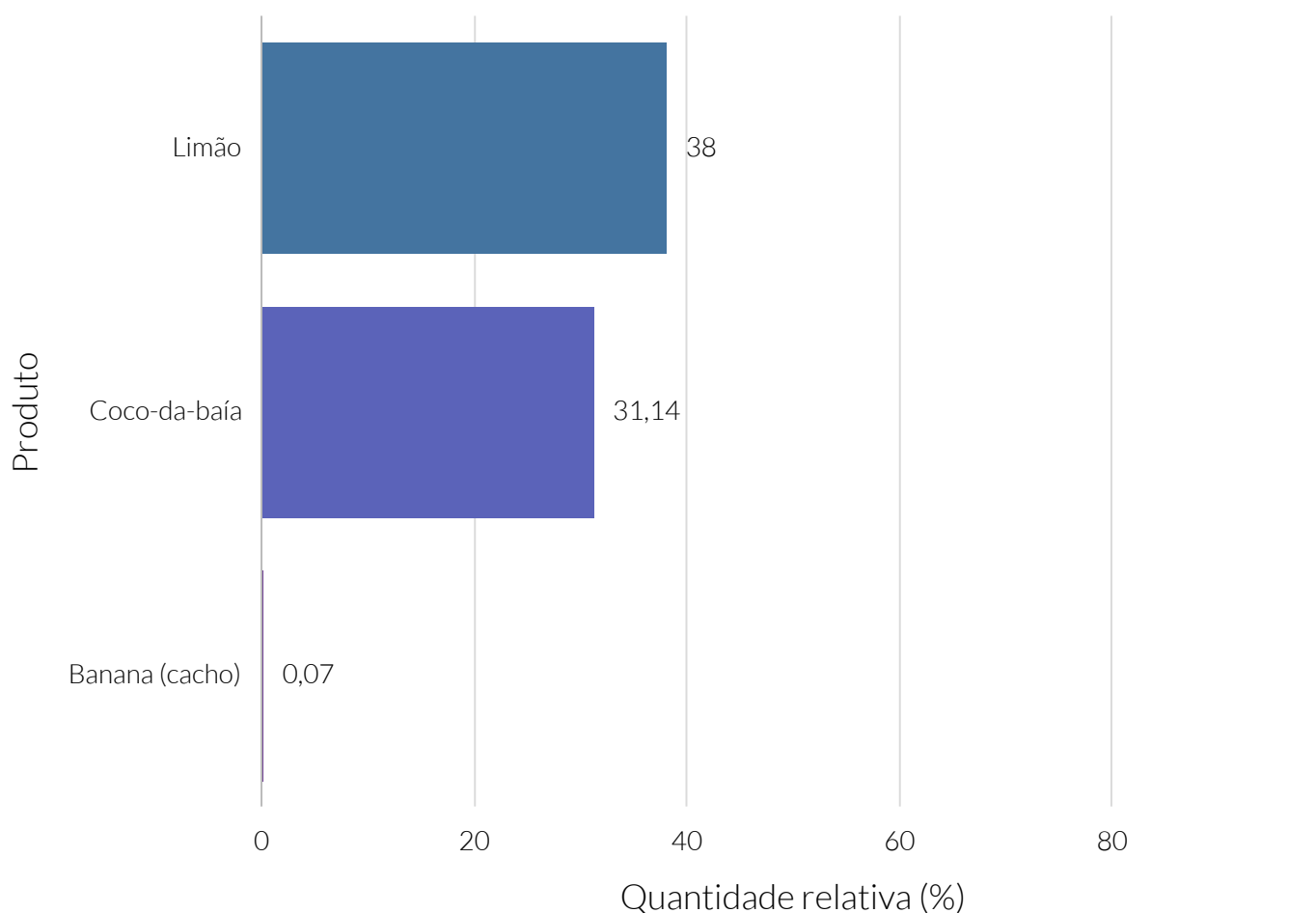

**Fonte:** Instituto Brasileiro de Geografia e Estatística (IBGE).

No ano de 2019, segundo o Instituto Brasileiro de Geografia e Estatística (IBGE), o valor total da produção na lavoura temporária local foi de R\$23.600.000 no município de Araguaína. Isso colocou o município na 46ª posição no estado.

### Valor (R\$) da produção local da lavoura temporária

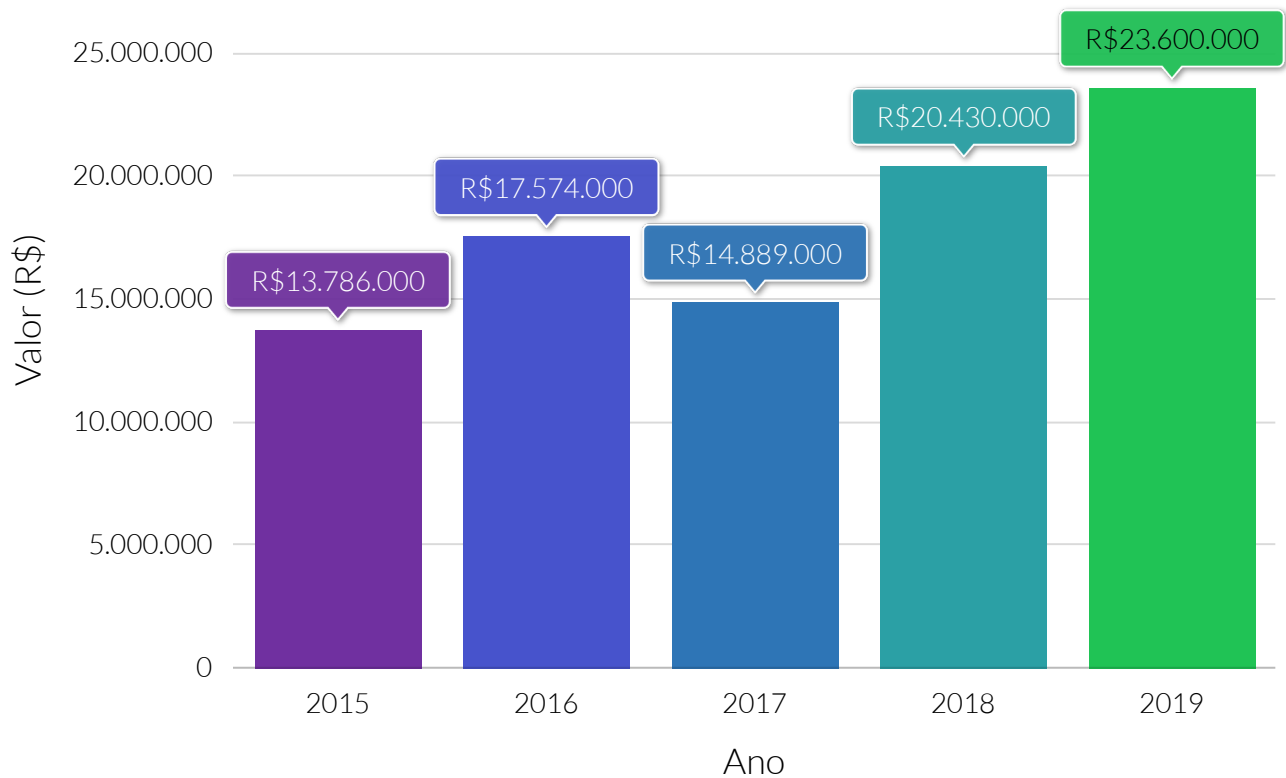

**Fonte:** Instituto Brasileiro de Geografia e Estatística (IBGE).

### Quantidade (t) produzida da lavoura temporária, por tipologia - 2019

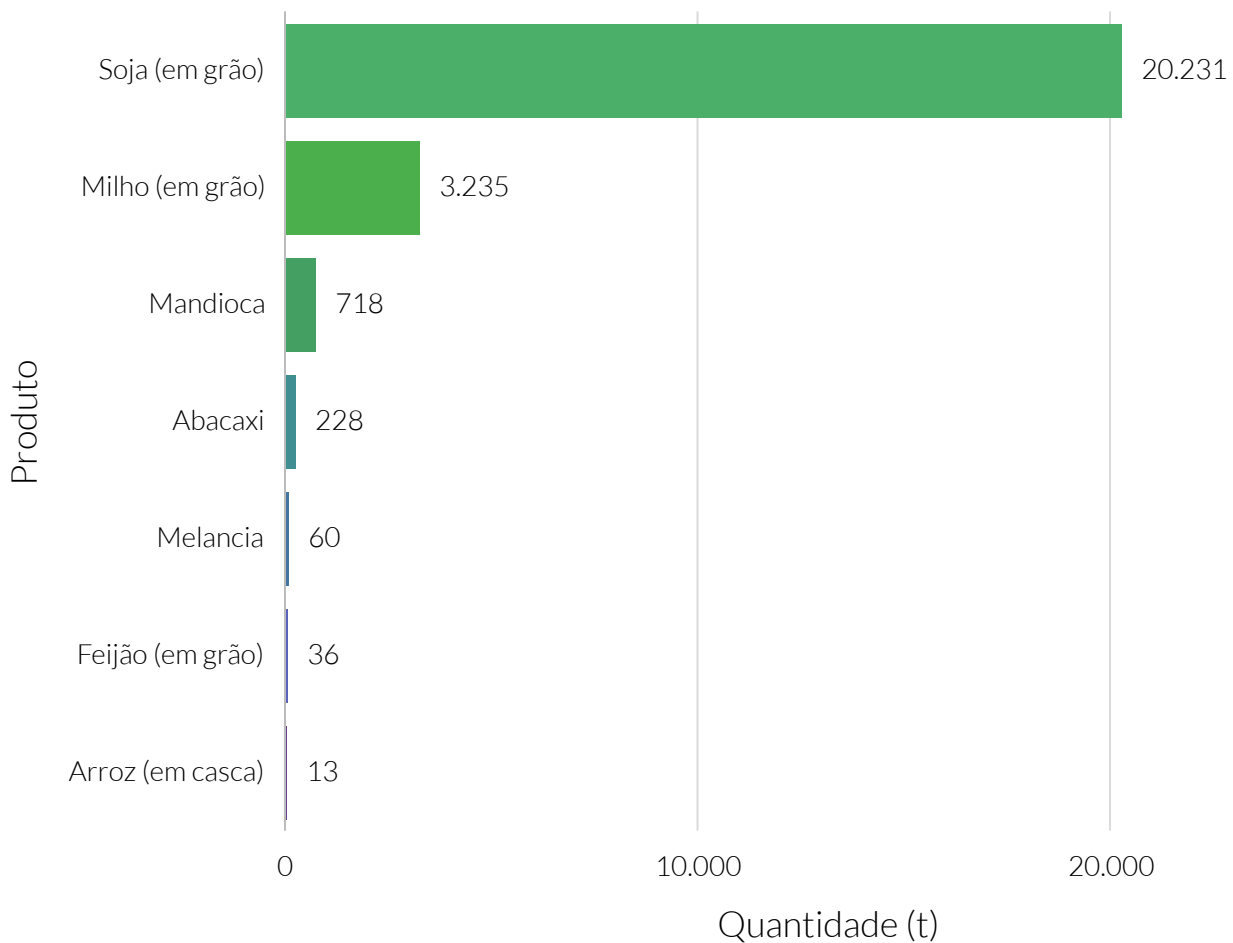

**Fonte:** Instituto Brasileiro de Geografia e Estatística (IBGE).



### Valor relativo do valor (R\$) da produção local da lavoura temporária, por tipologia - 2019

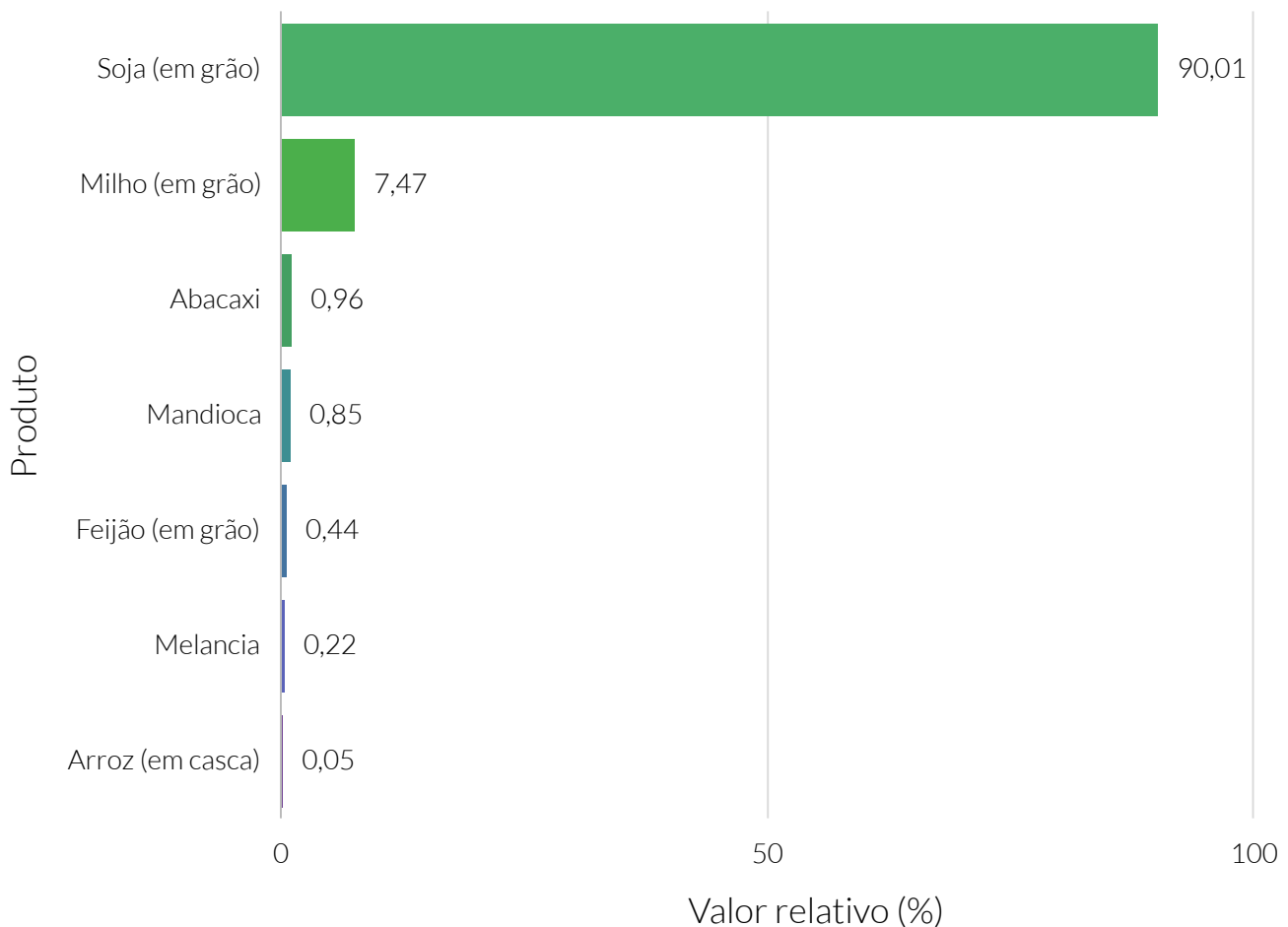

**Fonte:** Instituto Brasileiro de Geografia e Estatística (IBGE).

### Valor (R\$) da produção local da lavoura temporária, por tipologia - 2019

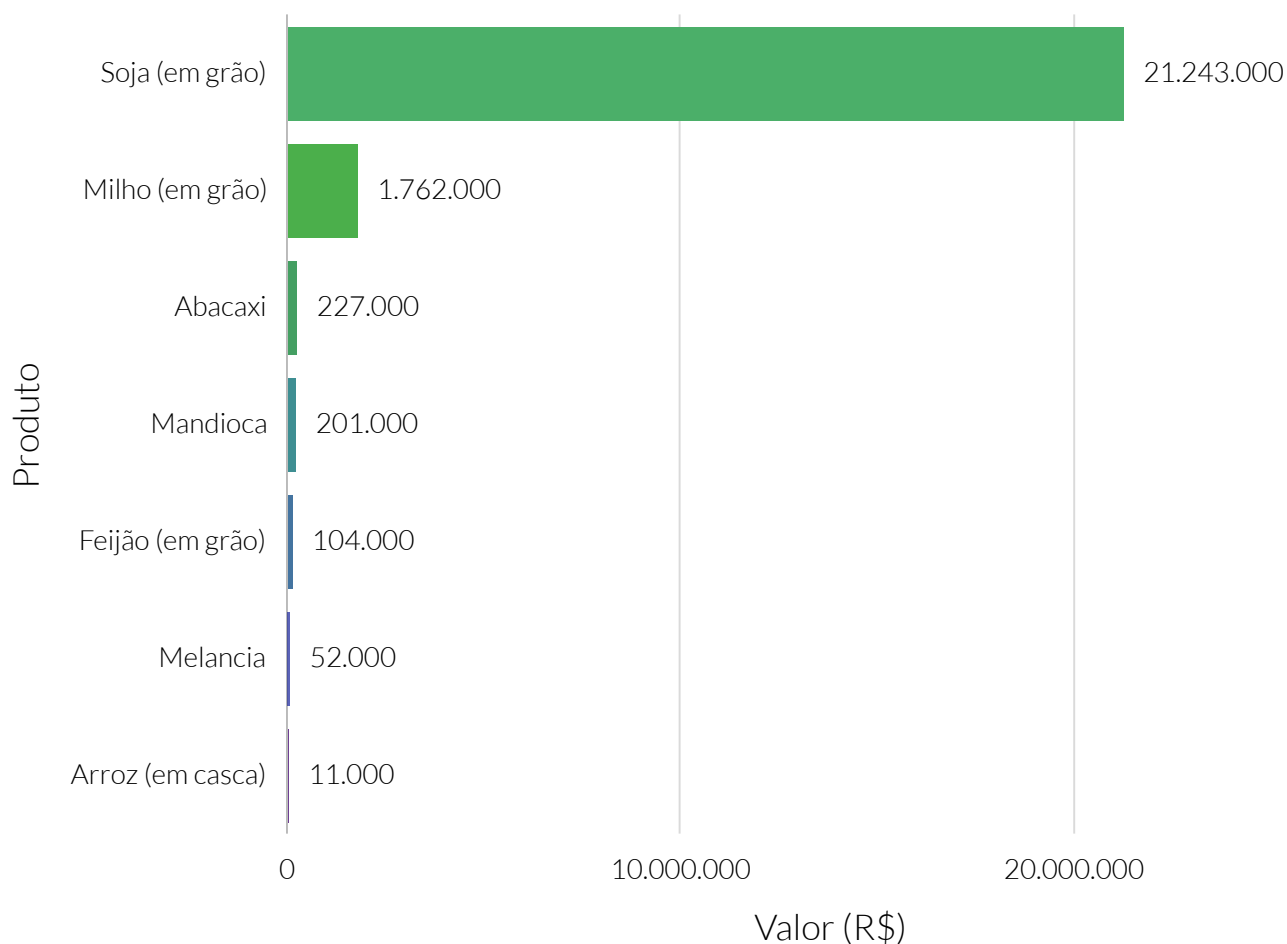

**Fonte:** Instituto Brasileiro de Geografia e Estatística (IBGE).

Quantidade relativa, ao estado, da produção do município da lavoura temporária, por tipologia - 2019

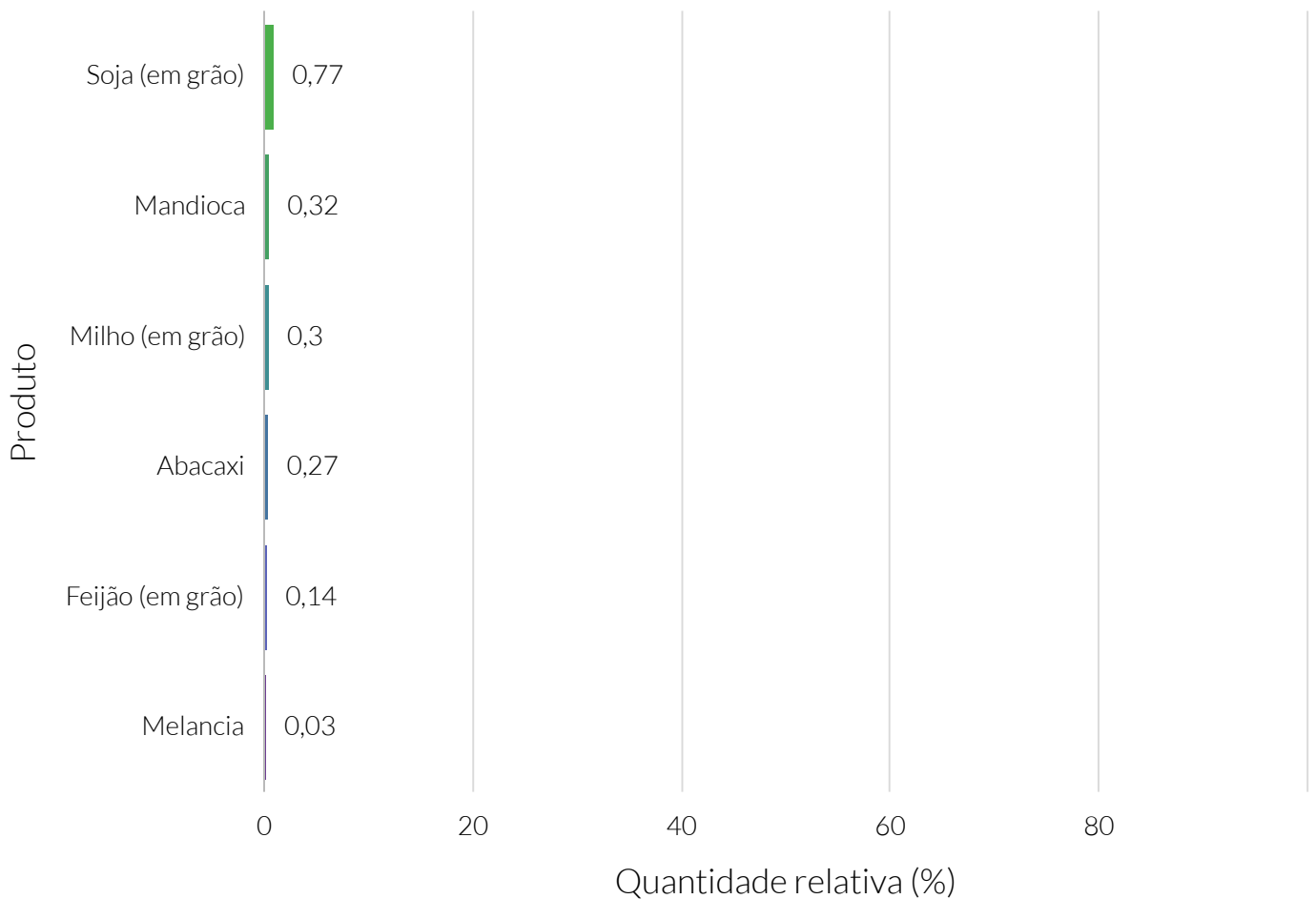

**Fonte:** Instituto Brasileiro de Geografia e Estatística (IBGE).

No ano de 2019, segundo o Instituto Brasileiro de Geografia e Estatística (IBGE), o valor da produção da pecuária no município de Araguaína representou um total de R\$9.181.000. Isso colocou o município na 14ª posição no estado.

### Valor (R\$) da produção local da pecuária

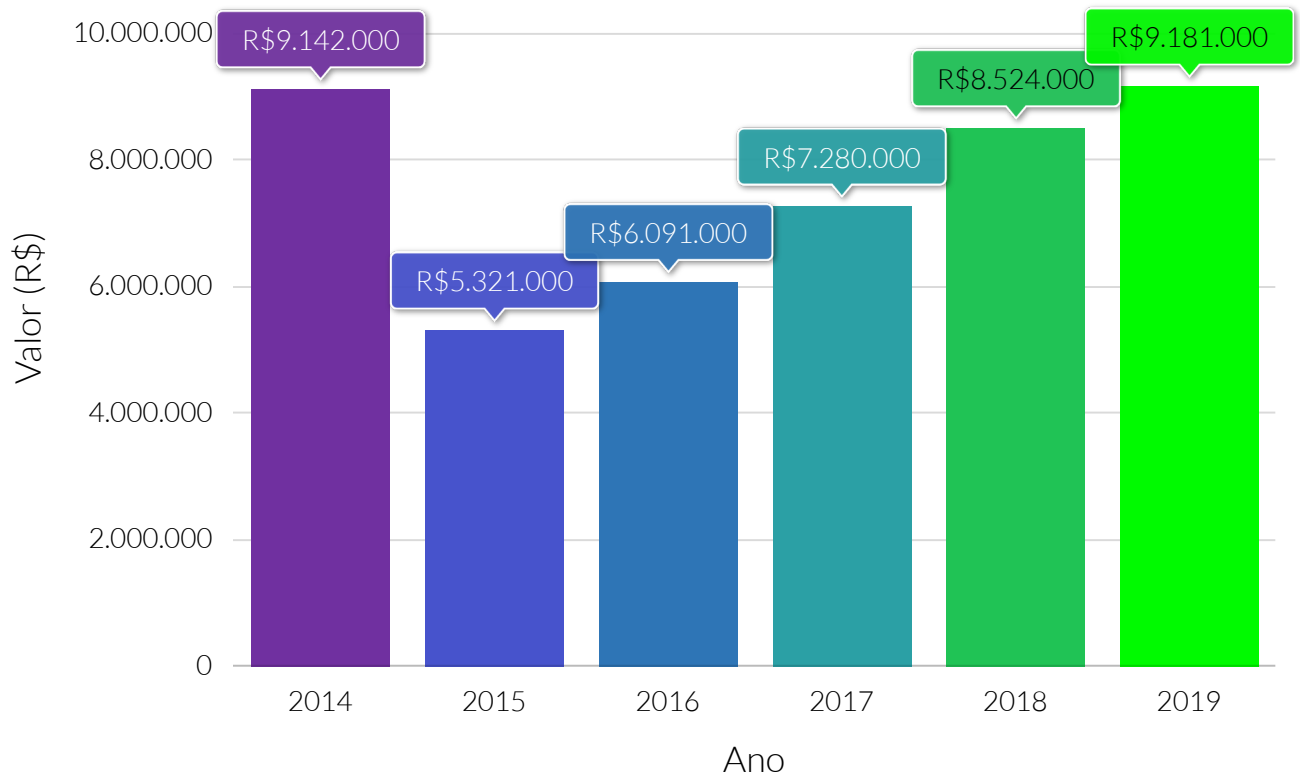

**Fonte:** Instituto Brasileiro de Geografia e Estatística (IBGE).

### Quantidade (t) produzida da pecuária, por tipologia - 2019

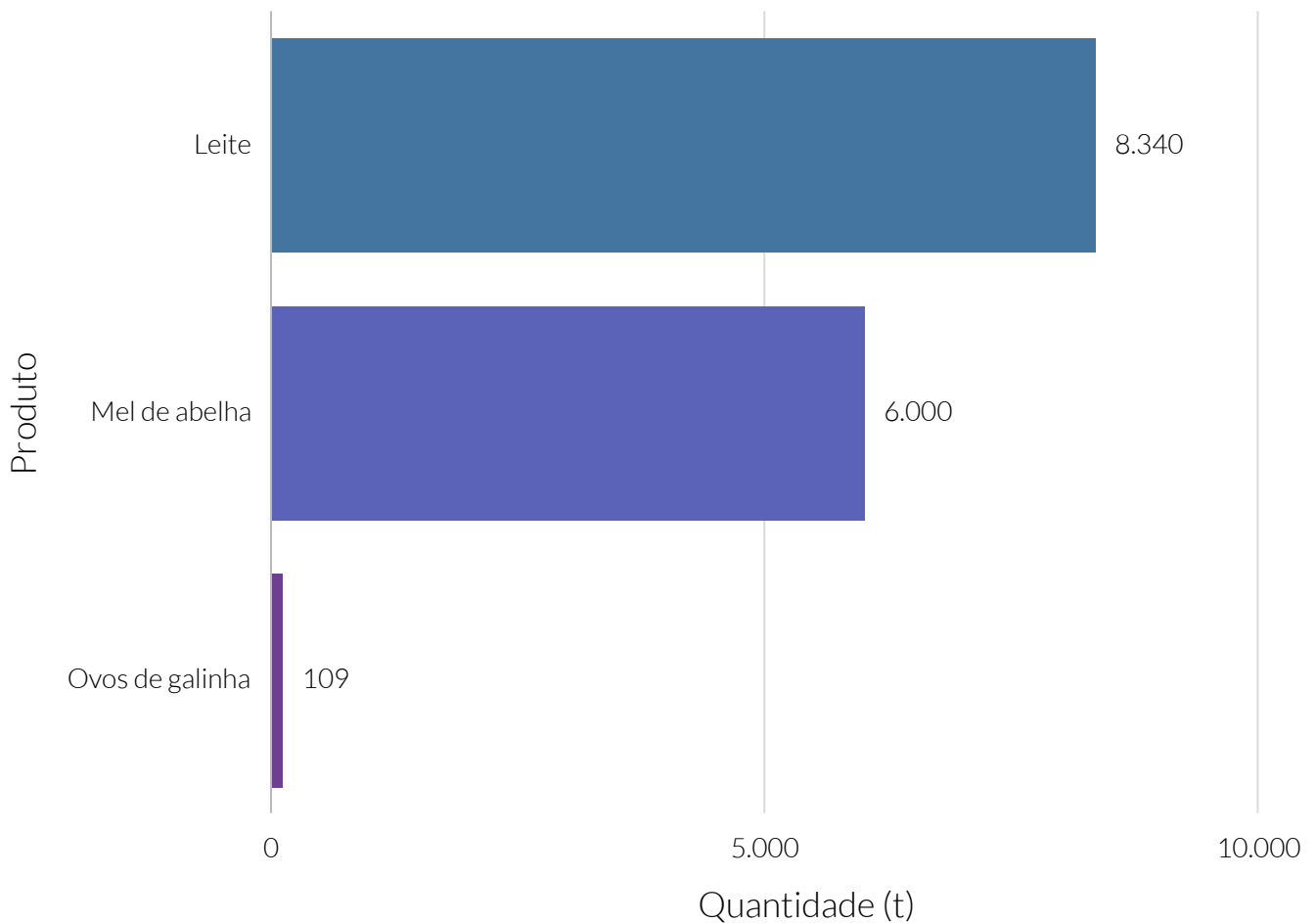

**Fonte:** Instituto Brasileiro de Geografia e Estatística (IBGE).

Valor relativo do valor (R\$) da produção local da pecuária, por tipologia - 2019

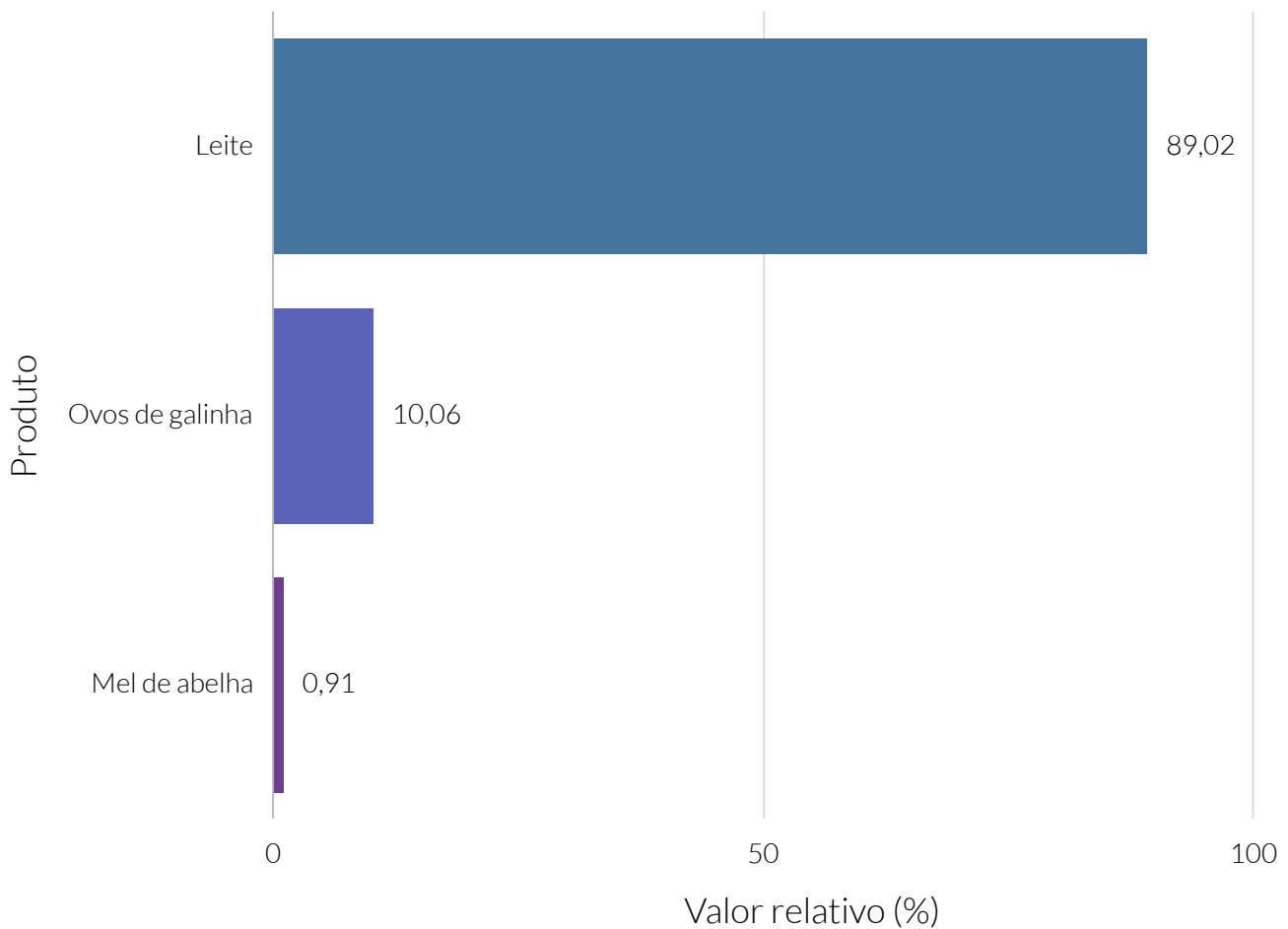

**Fonte:** Instituto Brasileiro de Geografia e Estatística (IBGE).

Valor (R\$) da produção local da pecuária, por tipologia - 2019

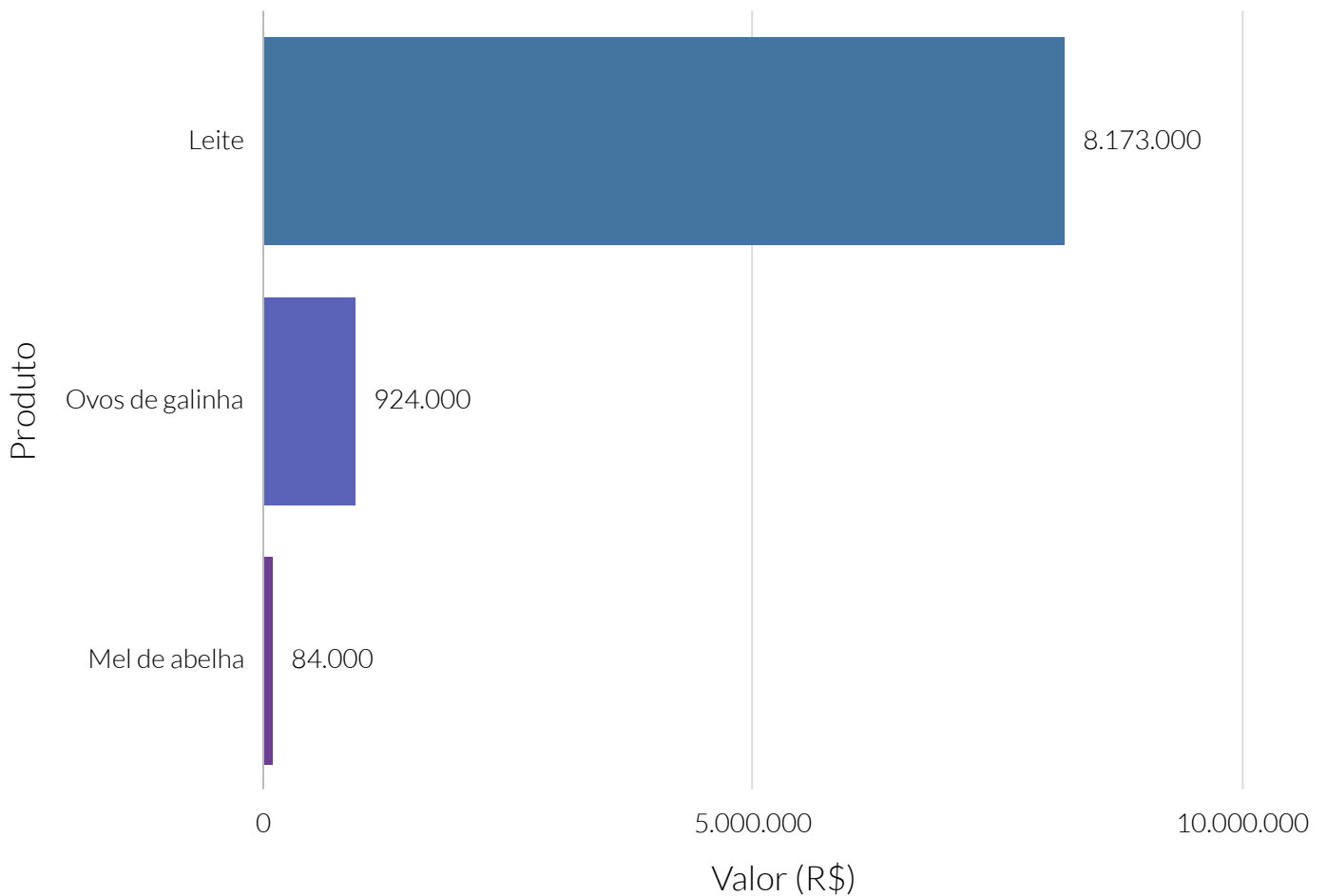

**Fonte:** Instituto Brasileiro de Geografia e Estatística (IBGE).



Quantidade relativa, ao estado, da produção do município da pecuária, por tipologia - 2019

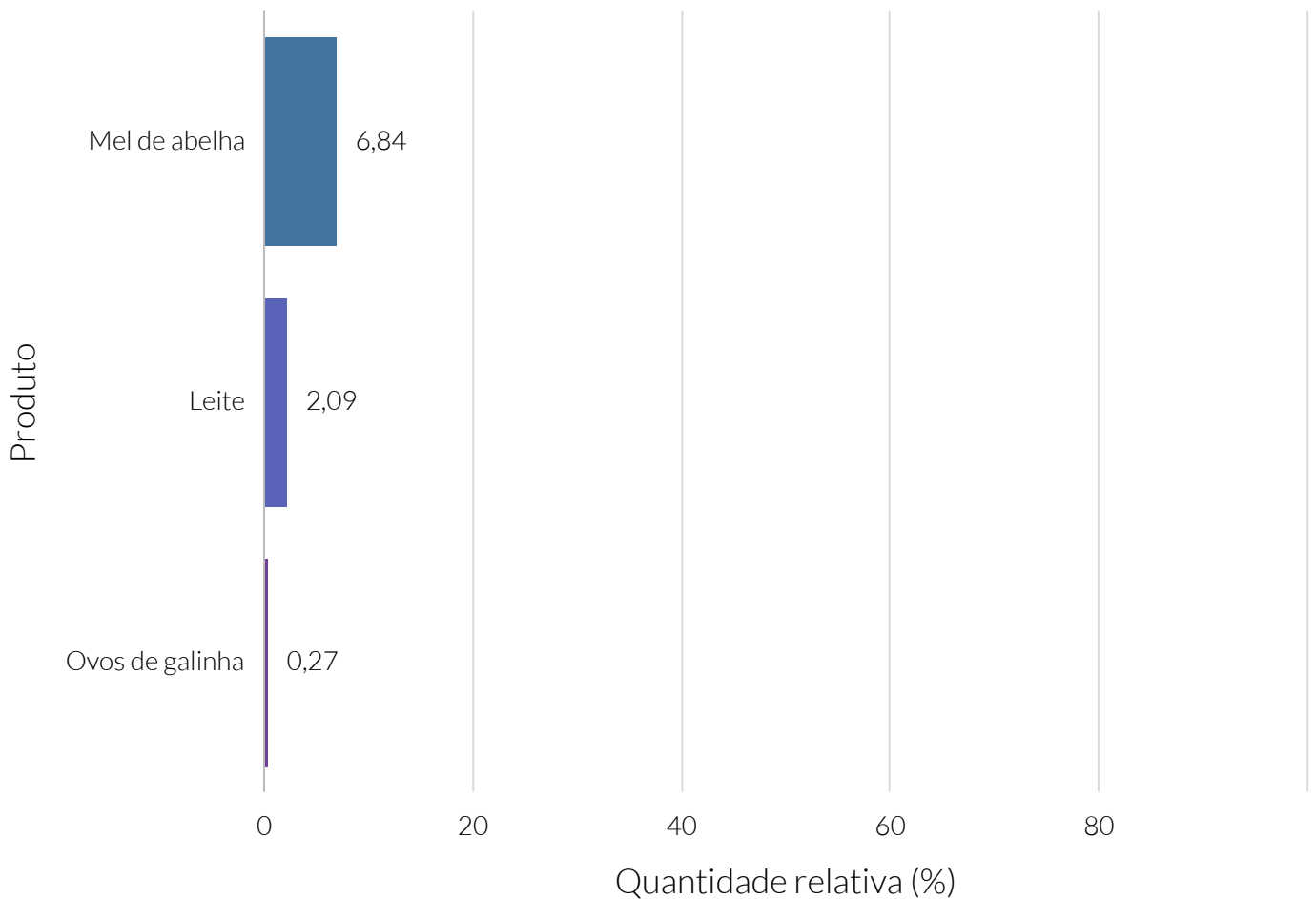

**Fonte:** Instituto Brasileiro de Geografia e Estatística (IBGE).

A produção local da extração vegetal no ano de 2019, segundo o Instituto Brasileiro de Geografia e Estatística (IBGE), foi equivalente a um total de R\$61.000 no município de Araguaína. Isso colocou o município na 68ª posição no estado.

### Valor (R\$) da produção local da extração vegetal

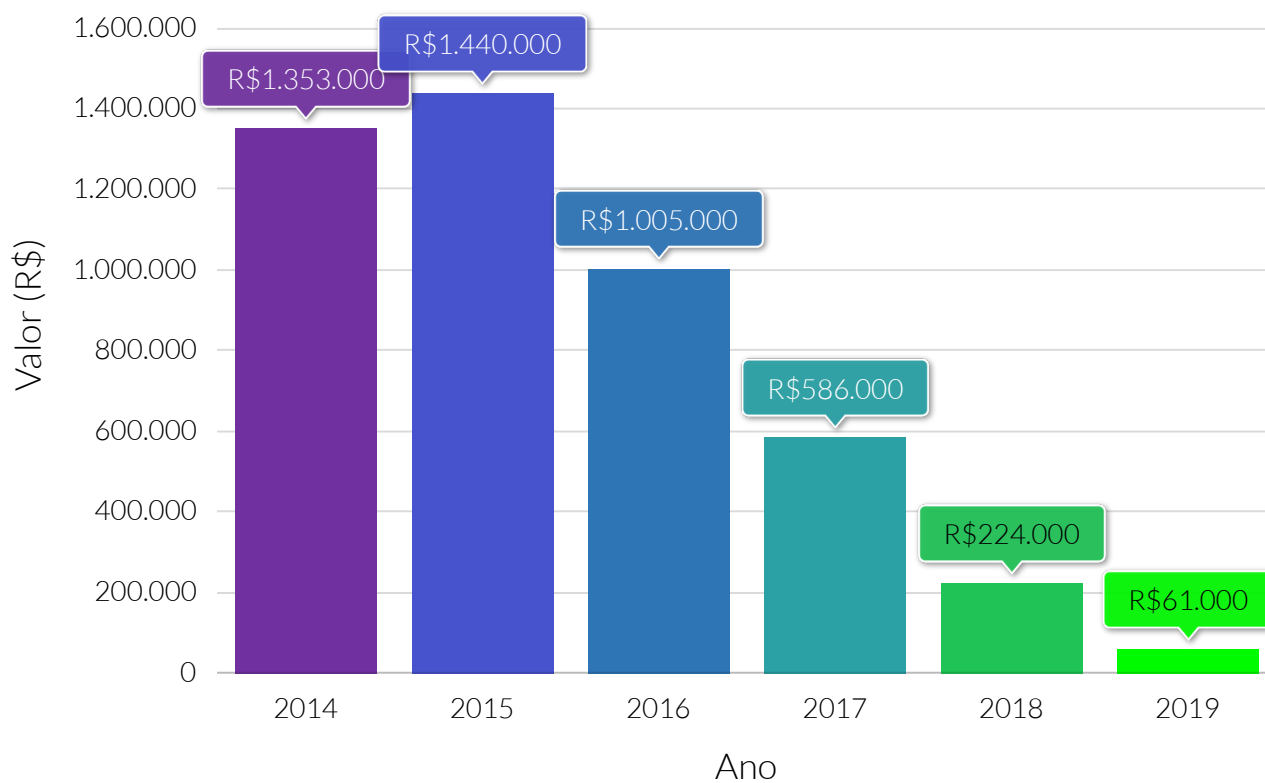

**Fonte:** Instituto Brasileiro de Geografia e Estatística (IBGE).

Quantidade (t) produzida da extração vegetal, por tipologia - 2019

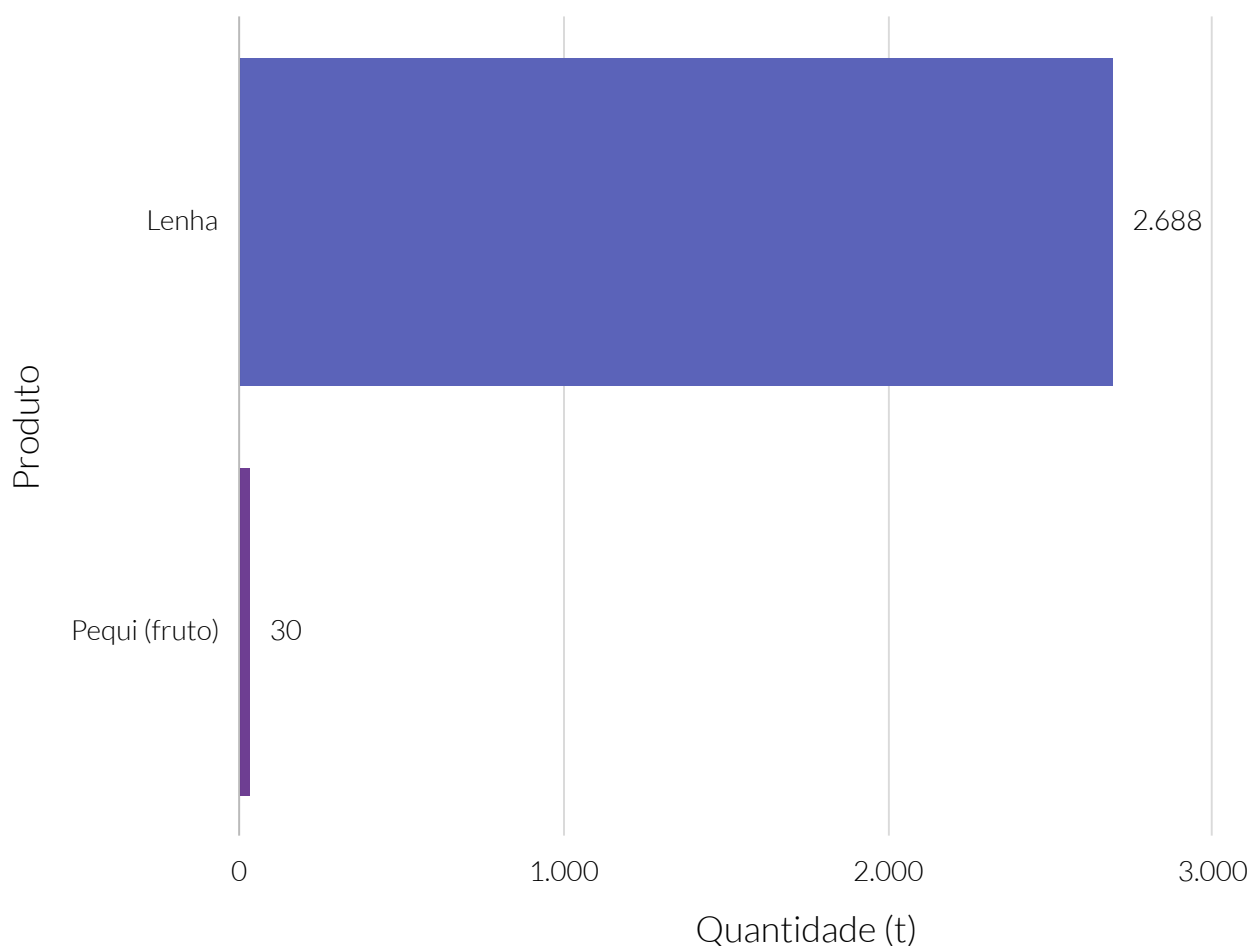

**Fonte:** Instituto Brasileiro de Geografia e Estatística (IBGE).

Valor relativo do valor (R\$) da produção local da extração vegetal, por tipologia - 2019

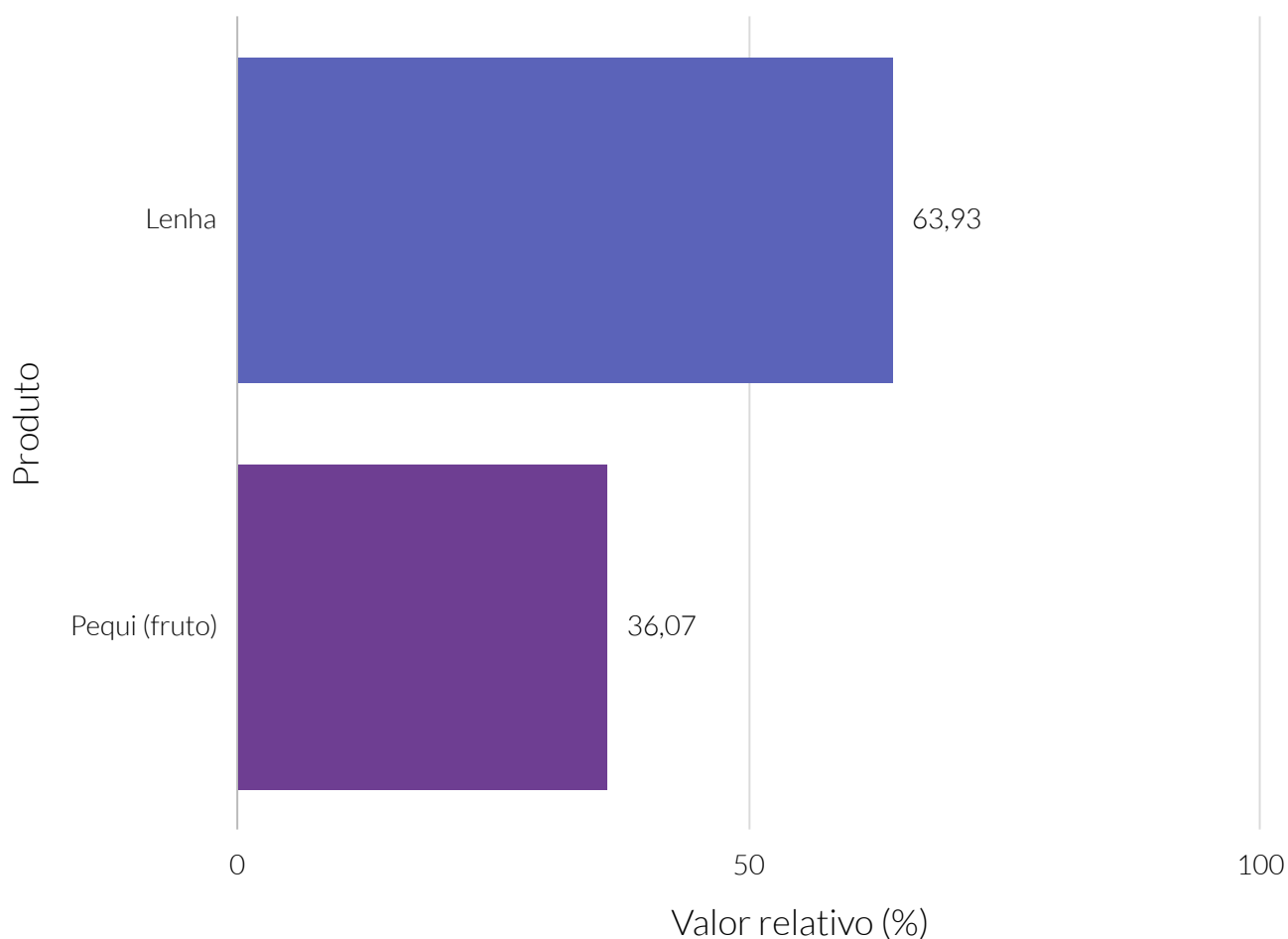

**Fonte:** Instituto Brasileiro de Geografia e Estatística (IBGE).

Valor (R\$) da produção local da extração vegetal, por tipologia - 2019

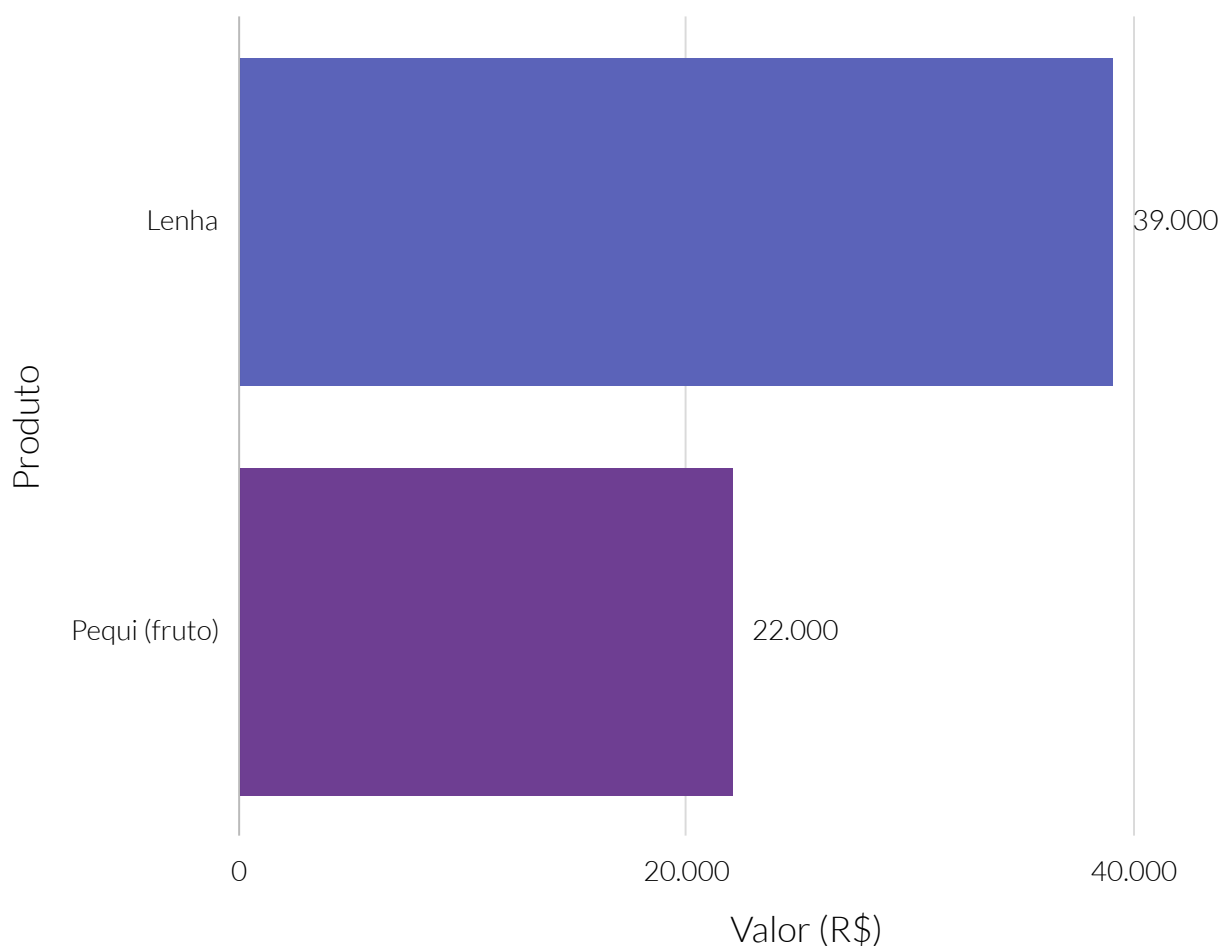

**Fonte:** Instituto Brasileiro de Geografia e Estatística (IBGE).

Quantidade relativa, ao estado, da produção do município da extração vegetal, por tipologia - 2019

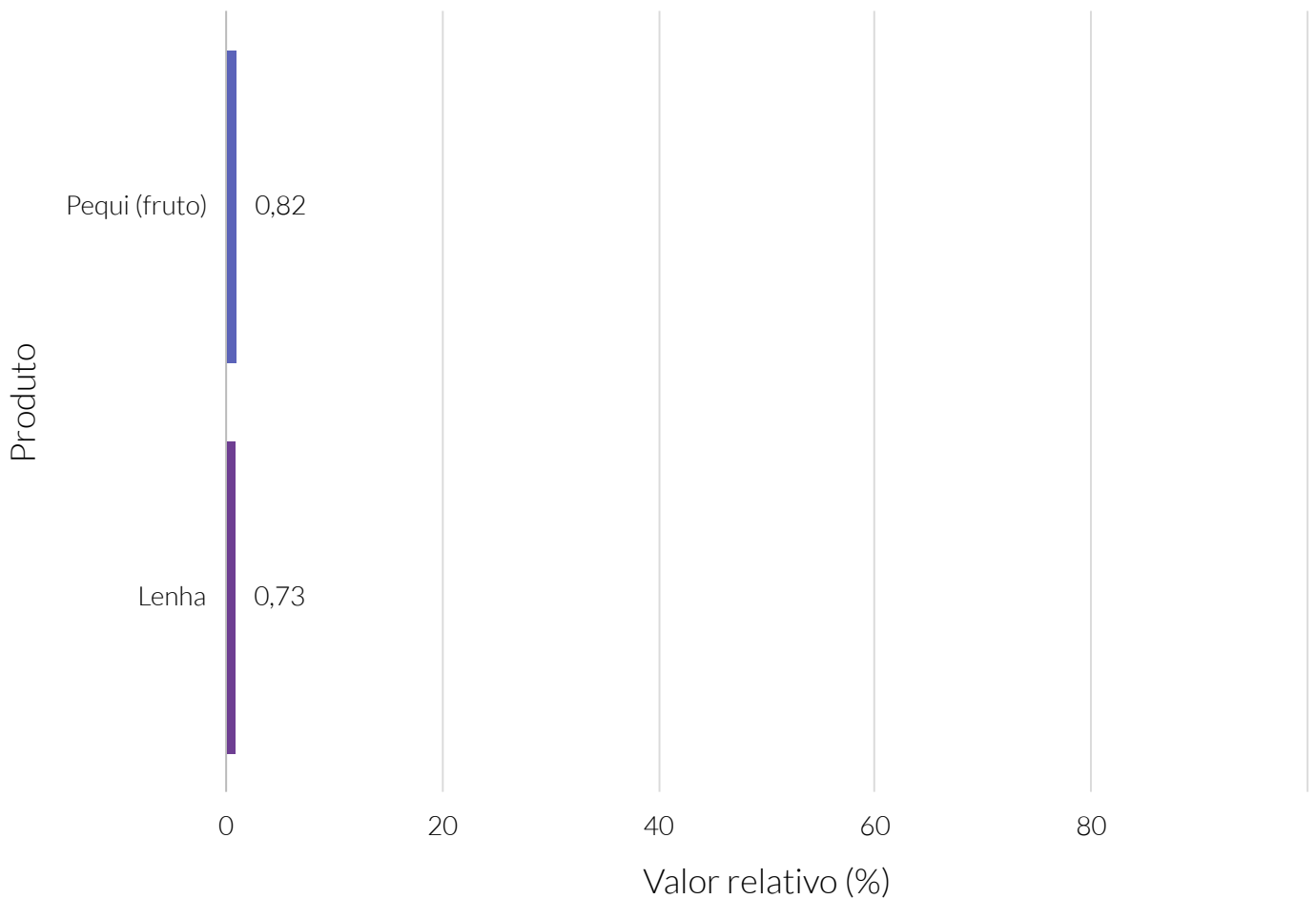

**Fonte:** Instituto Brasileiro de Geografia e Estatística (IBGE).

### Silvicultura

**Informações não disponíveis** sobre este indicador na base de dados para esta Cidade



### Valor (R\$) da produção local da silvicultura

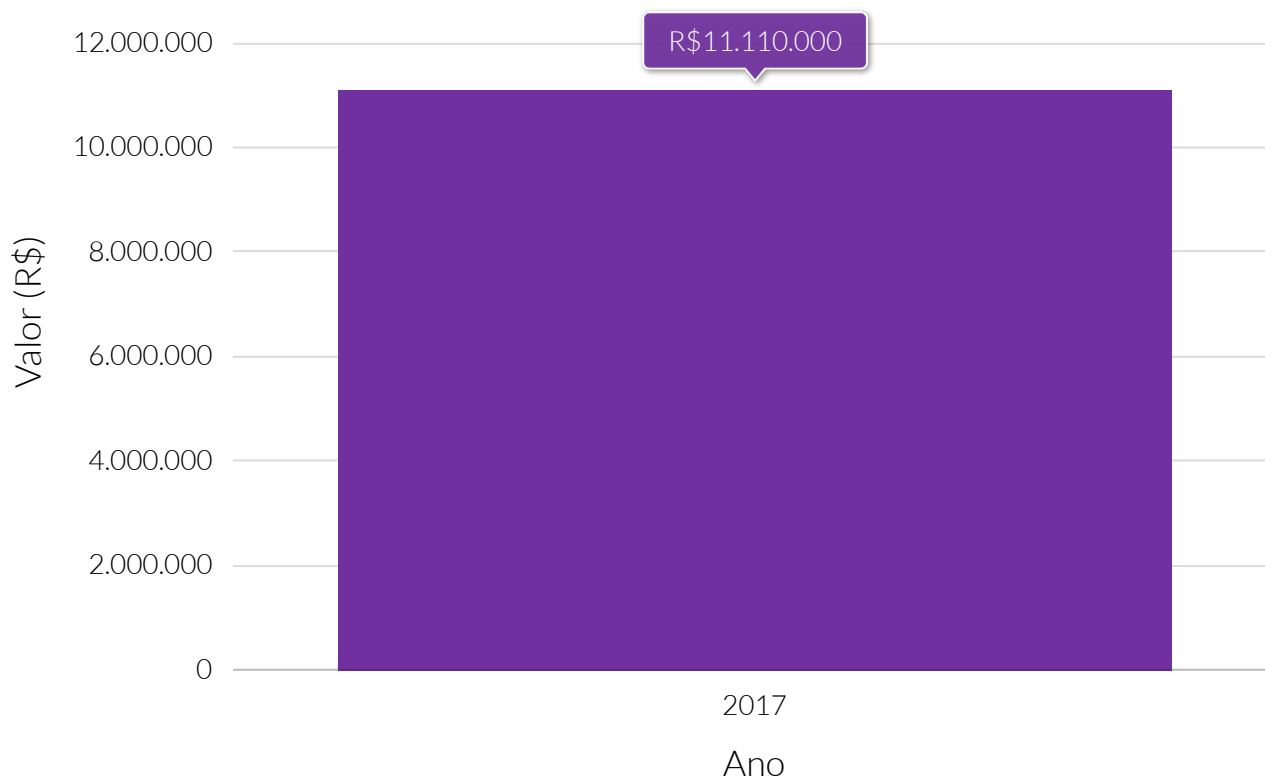

**Fonte:** Instituto Brasileiro de Geografia e Estatística (IBGE).

### Quantidade (t) produzida da silvicultura, por tipologia

**Informações não disponíveis** sobre este indicador na base de dados para esta Cidade

### Valor relativo do valor (R\$) da produção local da silvicultura, por tipologia

**Informações não disponíveis** sobre este indicador na base de dados para esta Cidade

### Valor (R\$) da produção local da silvicultura, por tipologia

**Informações não disponíveis** sobre este indicador na base de dados para esta Cidade

Quantidade relativa, ao estado, da produção do município da silvicultura, por tipologia

**Informações não disponíveis** sobre este indicador na base de dados para esta Cidade

As estimativas a respeito do potencial de consumo no ano de 2021 foram elaboradas pela iPC Marketing Editora e estão amparadas na metodologia recomendada pela Associação Brasileira de Empresas de Pesquisa (ABEP).

Araguaína, no ano de 2021, possuía maior parcela (34,72%) da população urbana concentrada na classe econômica D/E.

A estimativa do potencial de consumo urbano total de acordo com as classes econômicas apontava para maior consumo na classe econômica B2, apresentando um total de R\$932.132.820,83 do potencial de consumo urbano de Araguaína.

# Potencial de consumo

## Potencial

Estimativa (R\$) do potencial de consumo - 2021

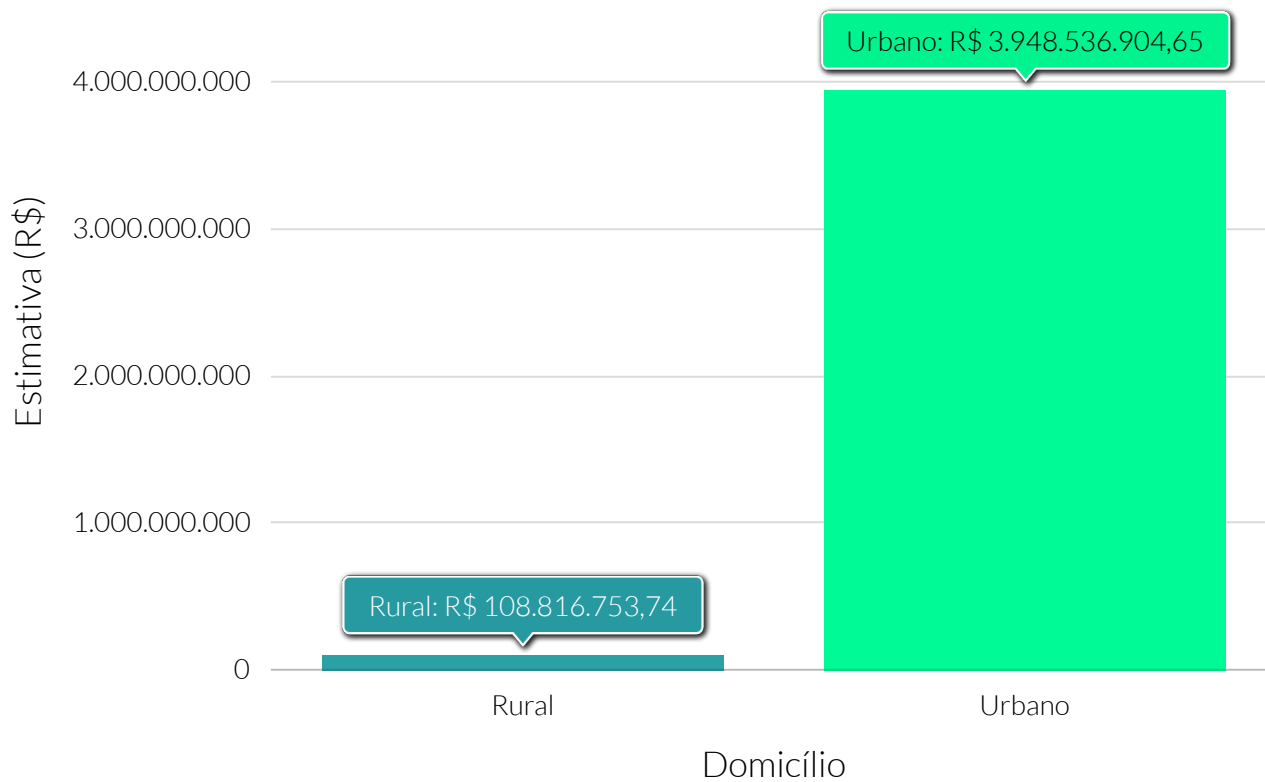

Fonte: iPC Marketing.

Estimativa (R\$) do potencial de consumo urbano total por classe econômica - 2021

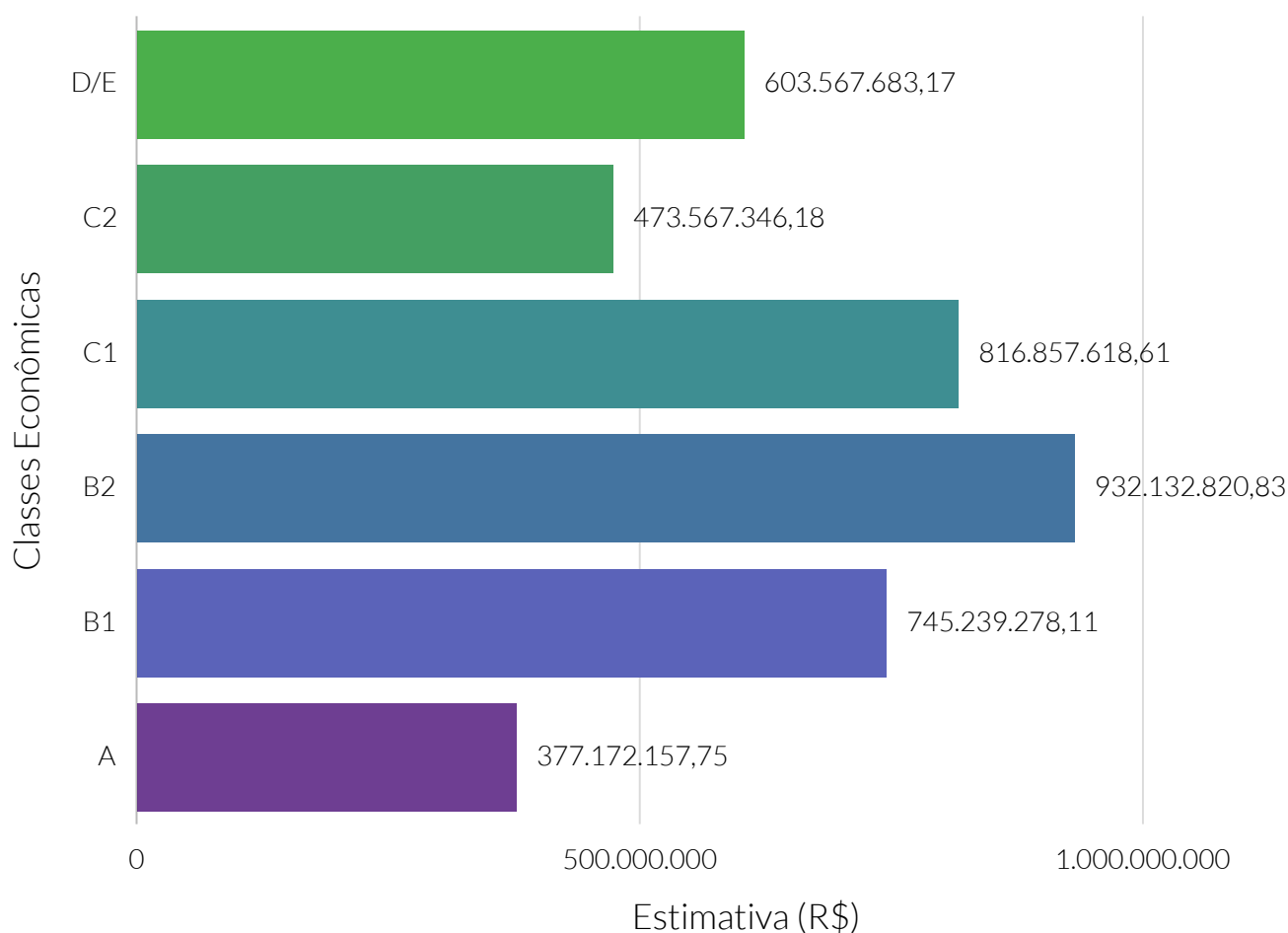

Fonte: iPC Marketing.



Quantidade relativa de domicílios urbanos, por perfil das classes econômicas - 2021

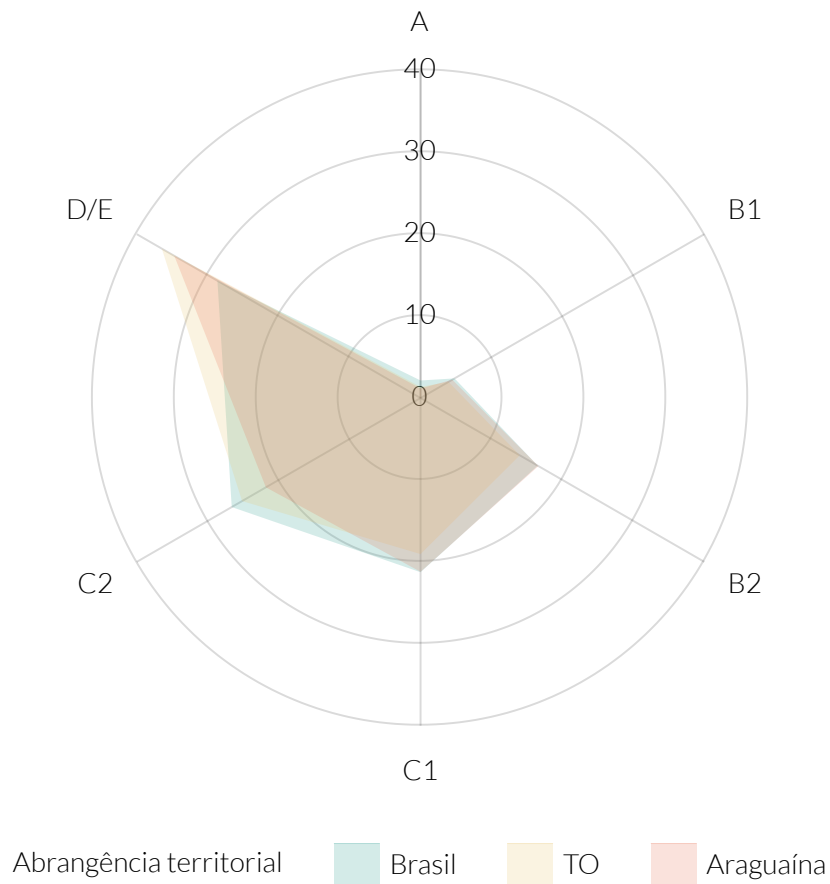

Fonte: iPC Marketing.

De acordo com dados do Departamento de Informática do Sistema Único de Saúde do Brasil (DATASUS), do Ministério da Saúde, a taxa bruta de natalidade de Araguaína, no ano de 2019, foi de 17,18 nascidos vivos para cada mil habitantes. Para o estado de Tocantins e Brasil, esse valor foi de, respectivamente, 15,54 e 13,56 nascidos vivos por mil habitantes.

A taxa de mortalidade infantil, de Araguaína, também segundo o DATASUS, no ano de 2019, foi de 10,32 óbitos de menores de um ano de idade por mil nascidos vivos. No mesmo ano, a taxa do estado de Tocantins e do Brasil foi, respectivamente, 11,70 e 12,39.

### Esperança de vida ao nascer

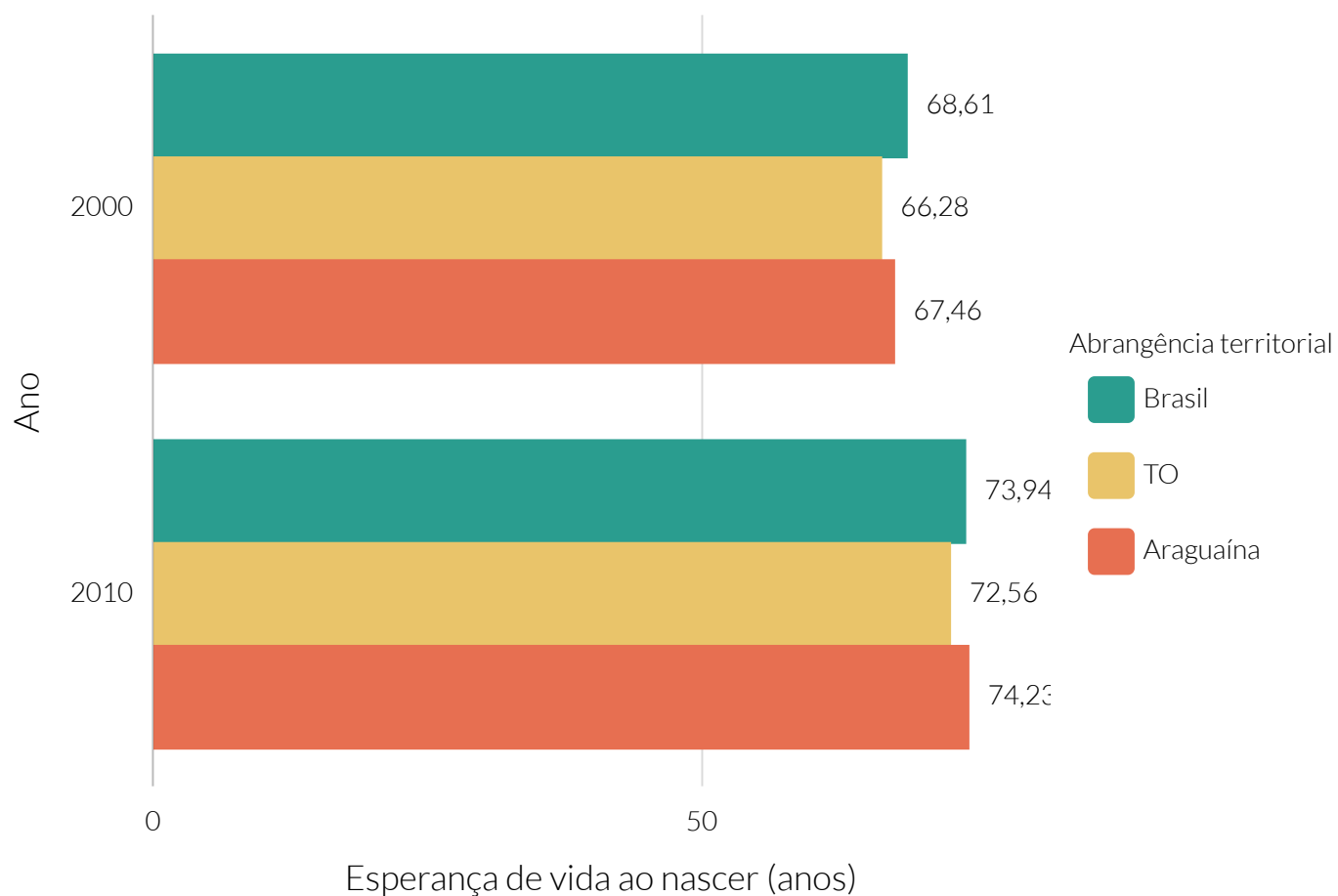

**Fonte:** Programa das Nações Unidas para o Desenvolvimento (PNUD).

### Taxa bruta de natalidade - 2019

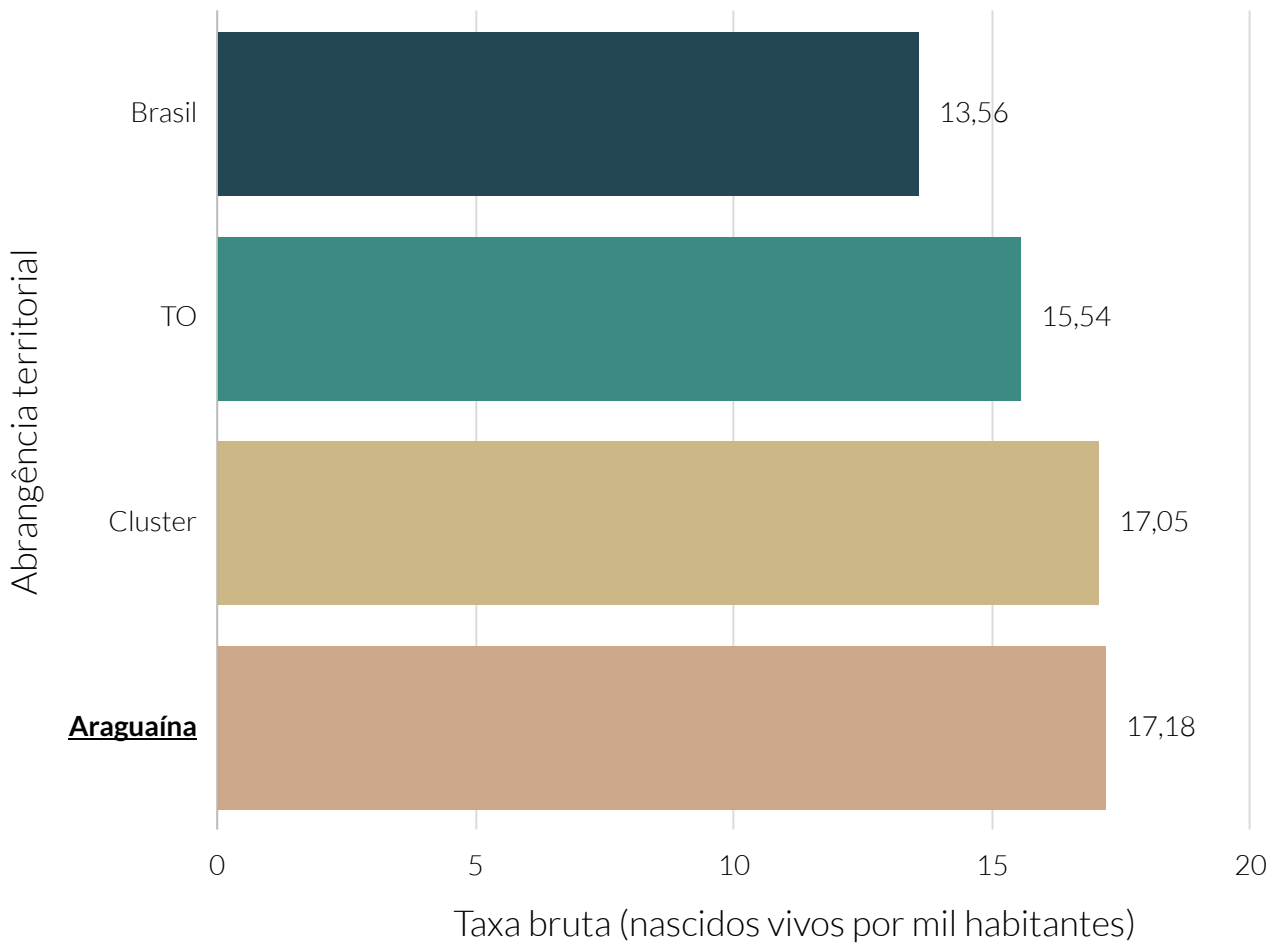

**Fonte:** Departamento de Informática do Sistema Único de Saúde (DATASUS).

## Taxa bruta de natalidade dos municípios do cluster - 2019

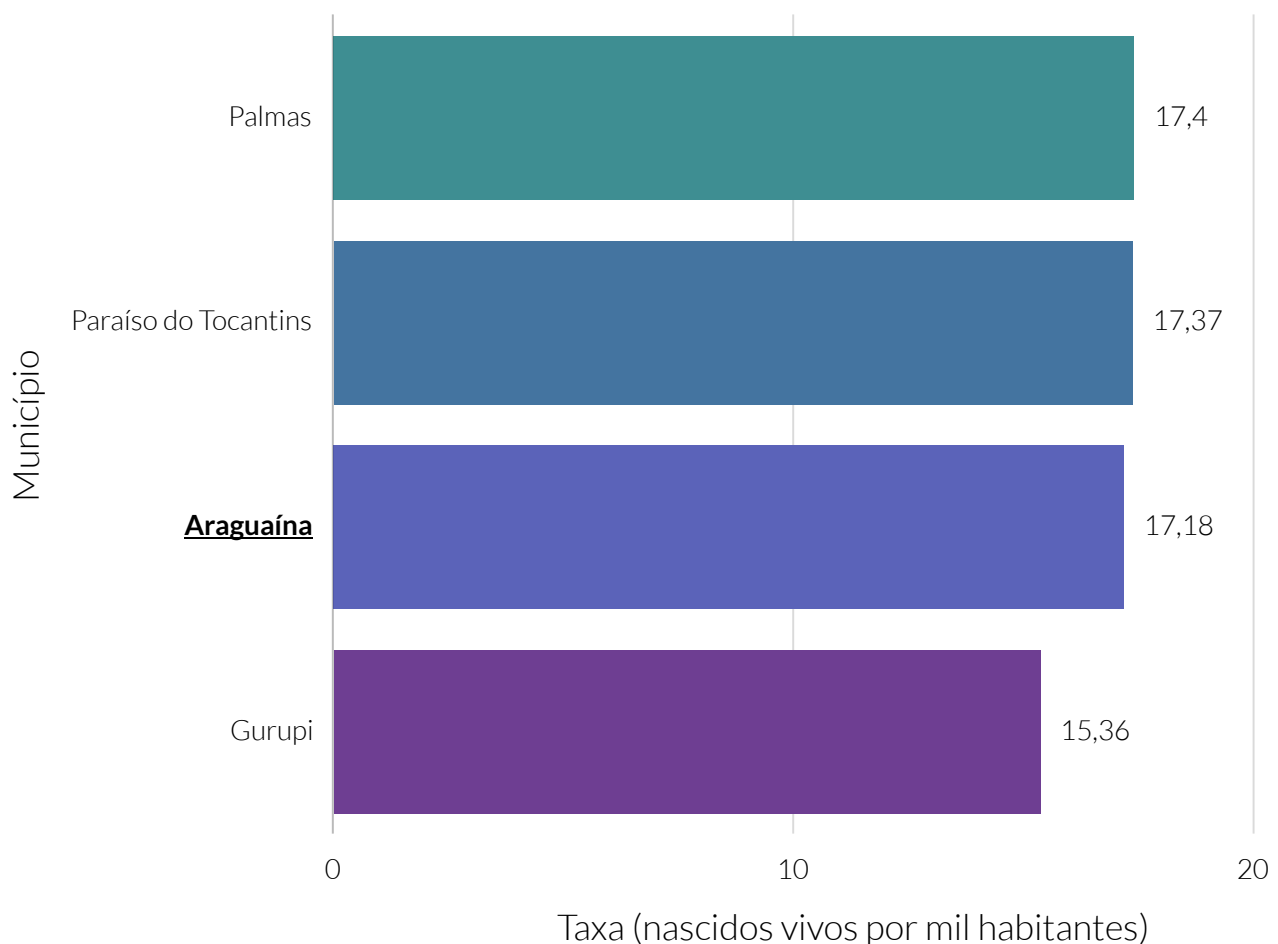

**Fonte:** Departamento de Informática do Sistema Único de Saúde (DATASUS).

**Nota:** O cluster é um agrupamento de municípios que fazem parte do mesmo estado e possuem similaridades econômicas, sociais e demográficas. Para o agrupamento foram utilizados os seguintes indicadores: Estimativa populacional, IDHm, Rendimento nominal médio mensal domiciliar per capita dos domicílios particulares permanentes urbanos, PIB, Quantidade de empresas, Quantidade de empregos, Potencial de Consumo e Receita orçamentária (R\$) tributária (exceto intraorçamentária).

## Taxa de mortalidade infantil - 2019

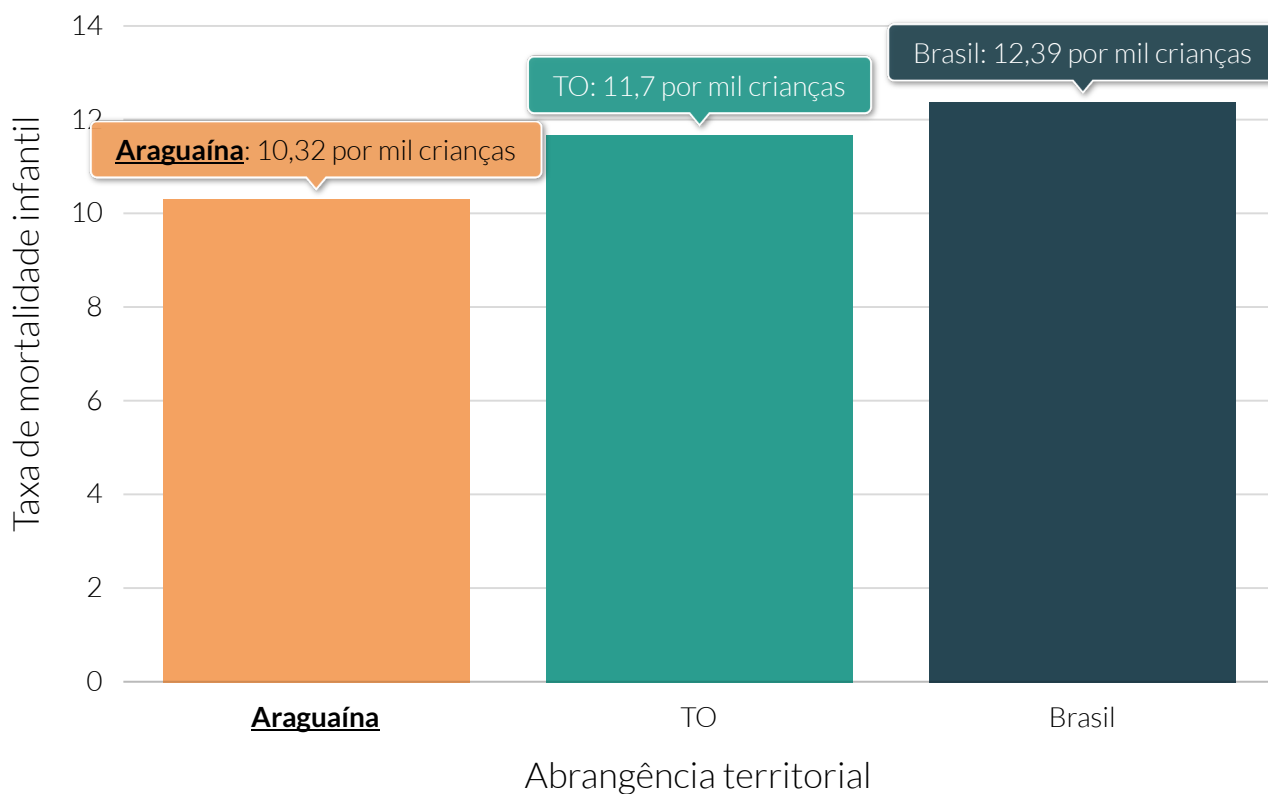

**Fonte:** Departamento de informática do Sistema Único de Saúde do Brasil (DATASUS).

**Nota:** A taxa de mortalidade infantil é um indicador social representado pelo número de crianças que morreram antes de completar um ano de vida a cada mil crianças nascidas vivas no período de um ano.

### Quantidade de óbitos ocasionados por neoplasia maligna

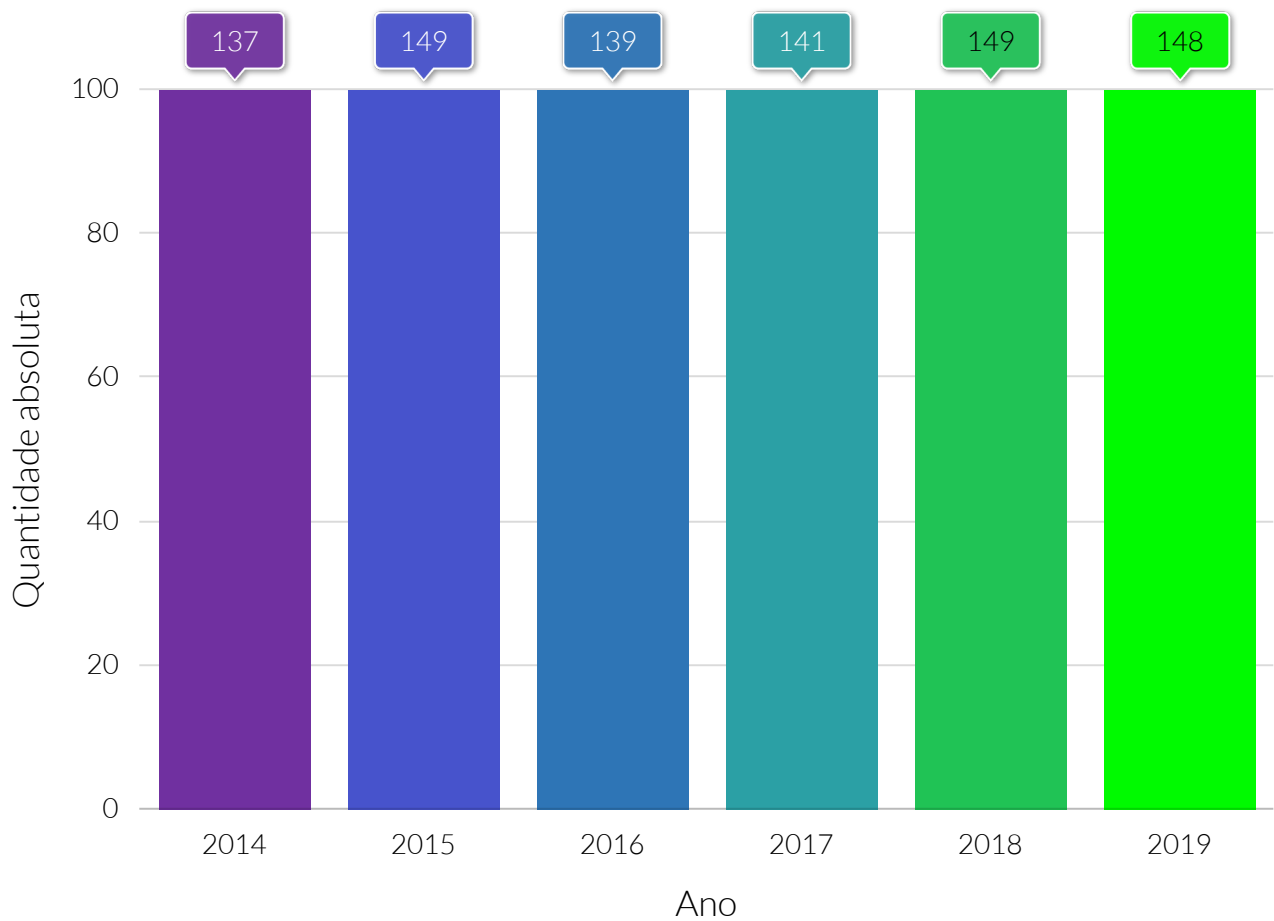

**Fonte:** Departamento de Informática do Sistema Único de Saúde (DATASUS).

### Quantidade relativa da população coberta por plano de saúde

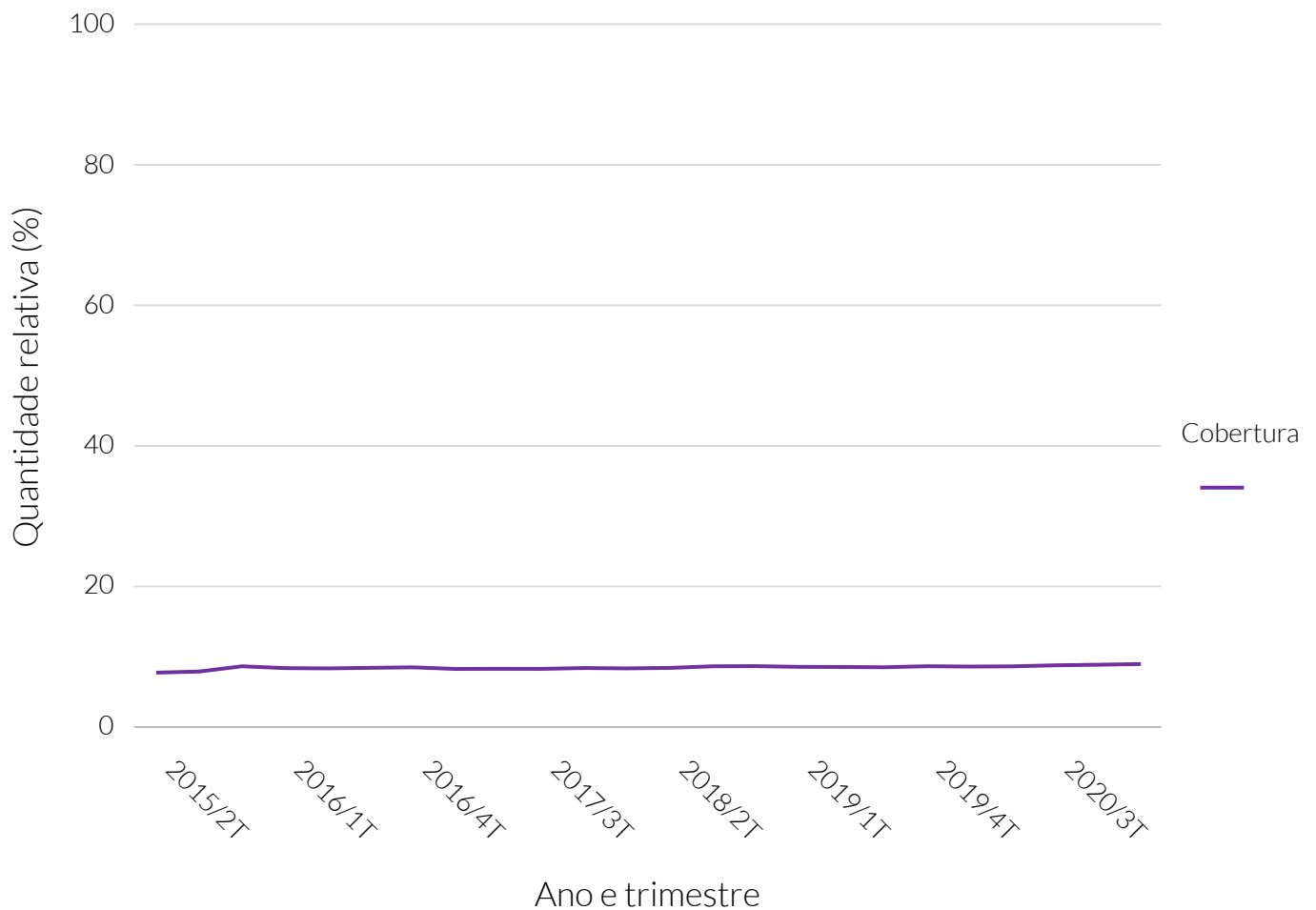

Fonte: Agência Nacional de Saúde Suplementar (ANS).



## Quantidade relativa da população coberta por plano de saúde

Período	Quantidade relativa (%)
Segundo trimestre de 2015	7,74
Terceiro trimestre de 2015	7,9
Quarto trimestre de 2015	8,65
Primeiro trimestre de 2016	8,39
Segundo trimestre de 2016	8,35
Terceiro trimestre de 2016	8,43
Quarto trimestre de 2016	8,5
Primeiro trimestre de 2017	8,27
Segundo trimestre de 2017	8,29
Terceiro trimestre de 2017	8,28
Quarto trimestre de 2017	8,4
Primeiro trimestre de 2018	8,35
Segundo trimestre de 2018	8,42
Terceiro trimestre de 2018	8,65
Quarto trimestre de 2018	8,67
Primeiro trimestre de 2019	8,57
Segundo trimestre de 2019	8,55
Terceiro trimestre de 2019	8,51
Quarto trimestre de 2019	8,66
Primeiro trimestre de 2020	8,61
Segundo trimestre de 2020	8,64
Terceiro trimestre de 2020	8,79
Quarto trimestre de 2020	8,87
Primeiro trimestre de 2021	8,97

## Quantidade relativa de cobertura vacinal - 2020

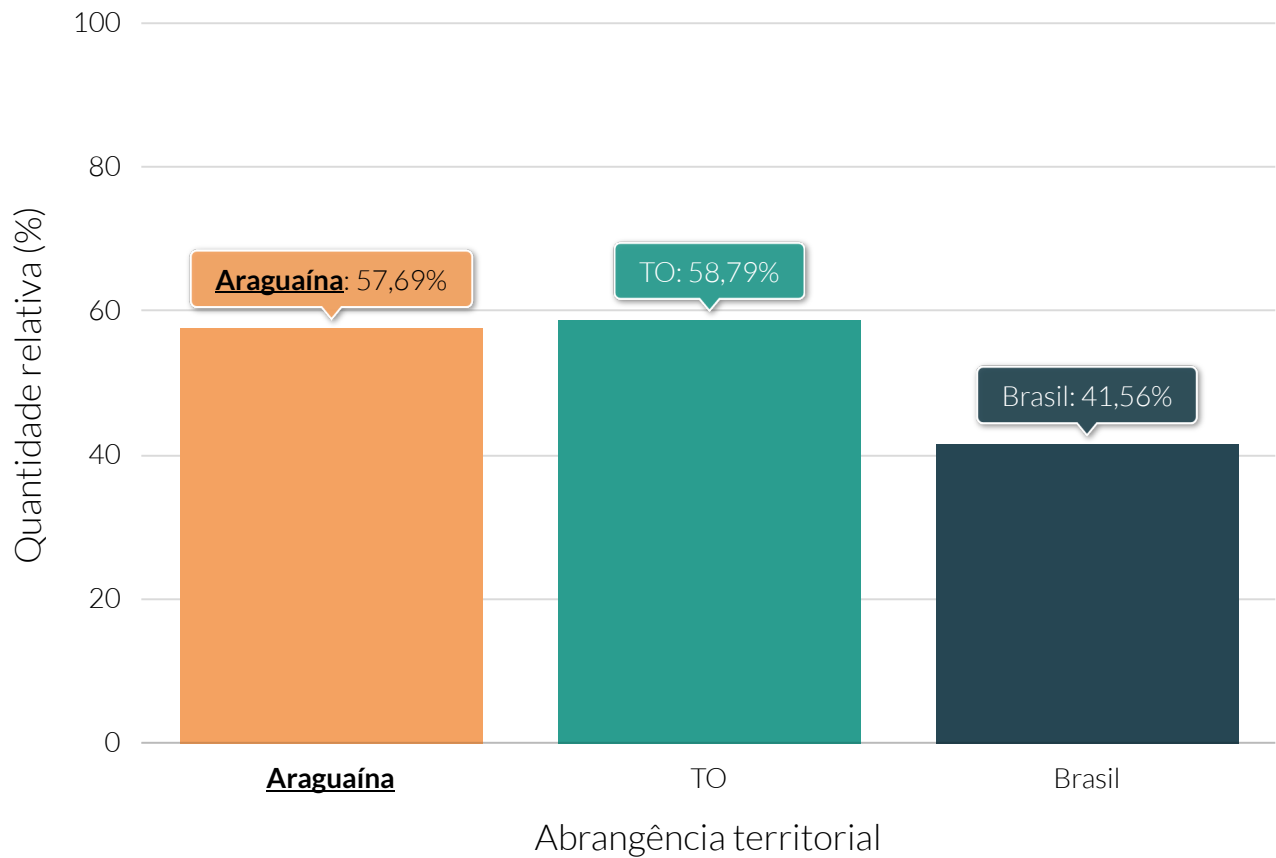

**Fonte:** Departamento de Informática do Sistema Único de Saúde (DATASUS).

De acordo com dados divulgados pelo Departamento de Informática do Sistema Único de Saúde do Brasil (DATASUS), do Ministério da Saúde, apontam que, em junho do ano de 2021, Araguaína possuía um total de 274 estabelecimentos de saúde.

No mesmo período, segundo o DATASUS, o município totalizava 591 leitos de internação, dos quais, 452 eram do SUS. O número de leitos de internação por mil habitantes de Araguaína era de 3,22, ao passo que a taxa estadual nacional era de 1,89 e 2,11, respectivamente.

### Quantidade de estabelecimentos de saúde

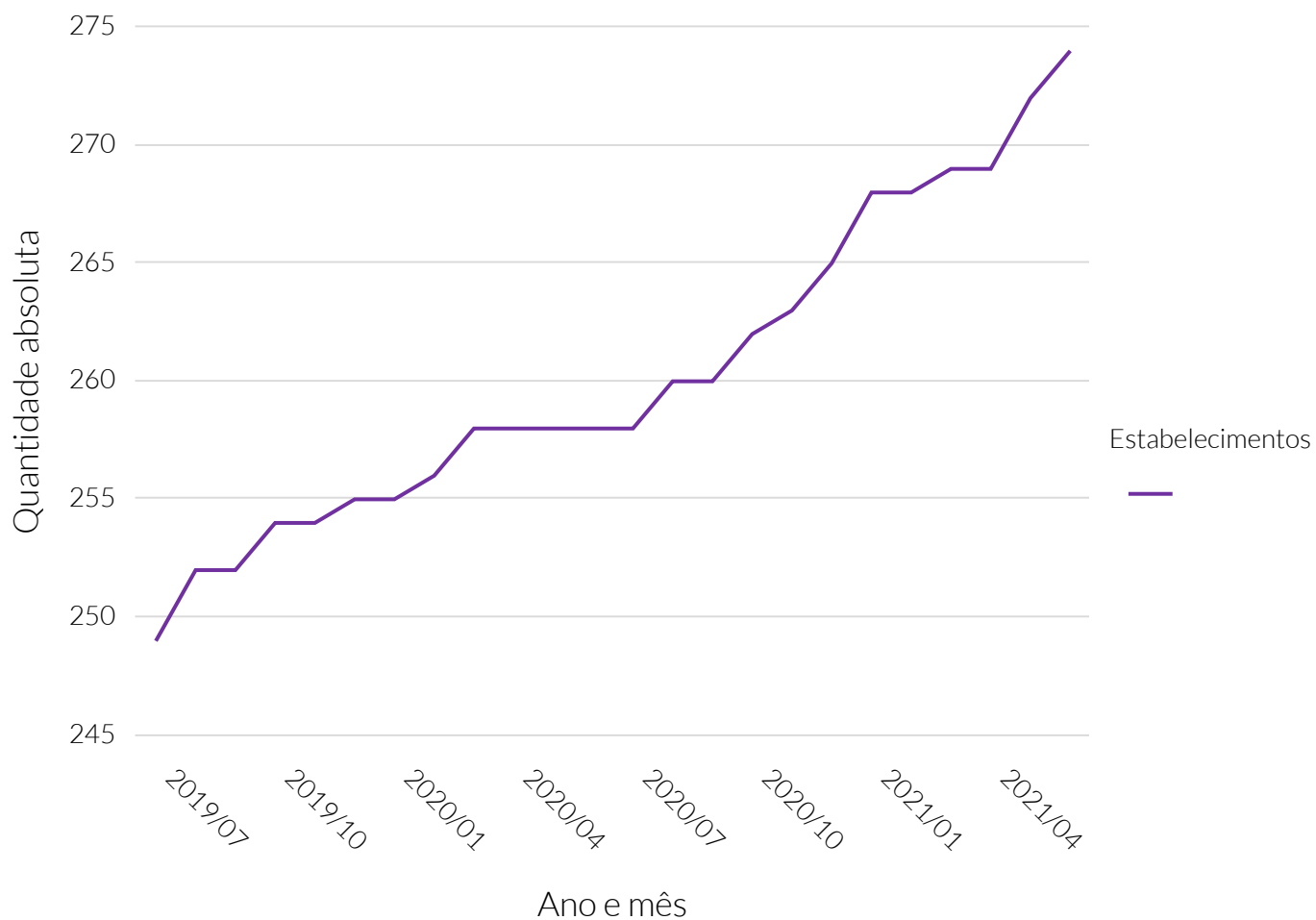

**Fonte:** Departamento de Informática do Sistema Único de Saúde (DATASUS).

### Quantidade de estabelecimentos de saúde

Período	Quantidade de estabelecimentos
Julho de 2019	249
Agosto de 2019	252
Setembro de 2019	252
Outubro de 2019	254
Novembro de 2019	254
Dezembro de 2019	255
Janeiro de 2020	255
Fevereiro de 2020	256
Março de 2020	258
Abril de 2020	258
Mai de 2020	258
Junho de 2020	258
Julho de 2020	258
Agosto de 2020	260
Setembro de 2020	260
Outubro de 2020	262
Novembro de 2020	263
Dezembro de 2020	265
Janeiro de 2021	268
Fevereiro de 2021	268
Março de 2021	269
Abril de 2021	269
Mai de 2021	272
Junho de 2021	274

### Quantidade de estabelecimentos de saúde, por tipo - 2021/06

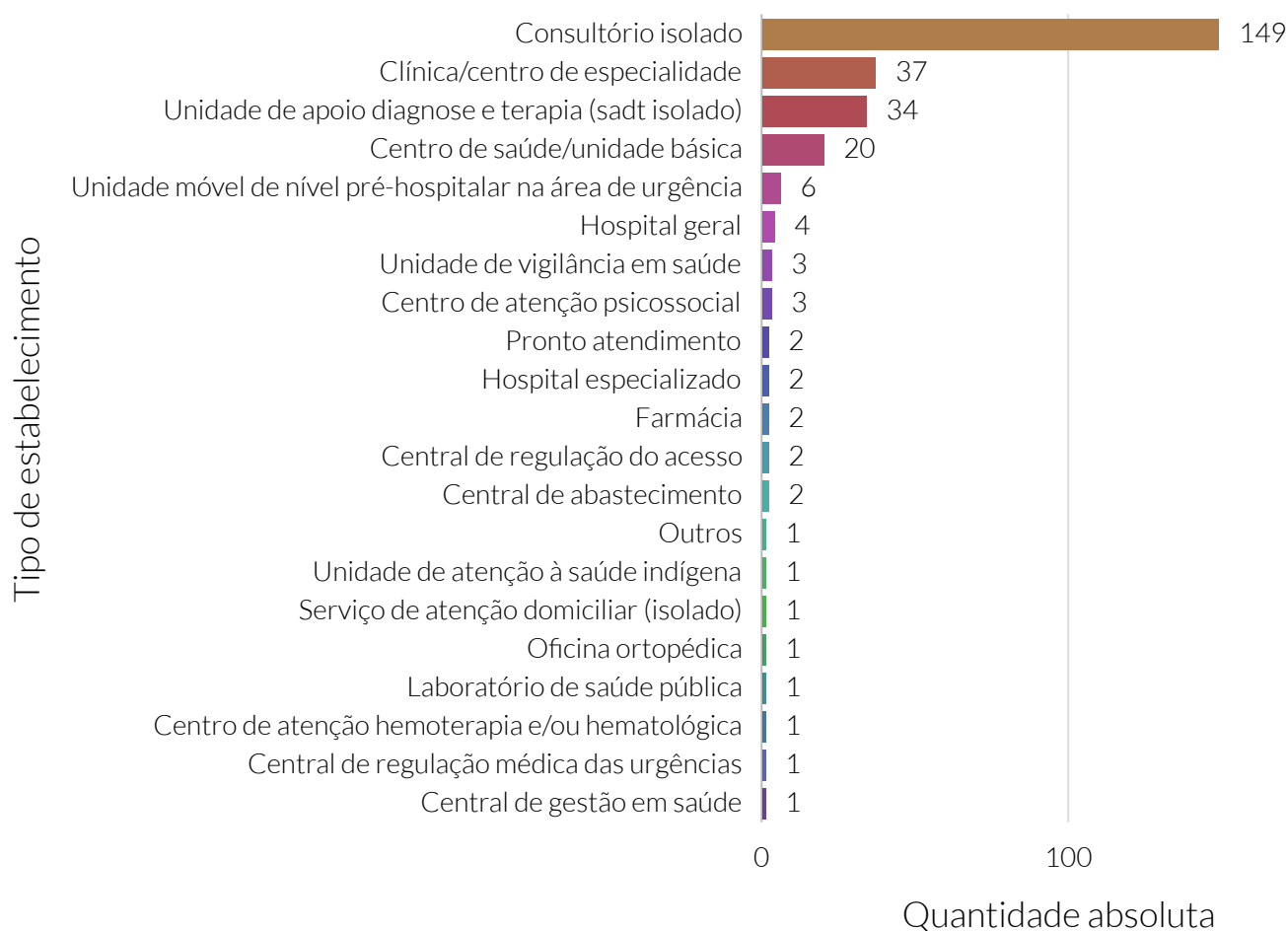

Fonte: Departamento de informática do Sistema Único de Saúde do Brasil (DATASUS).

### Quantidade absoluta de leitos de internação

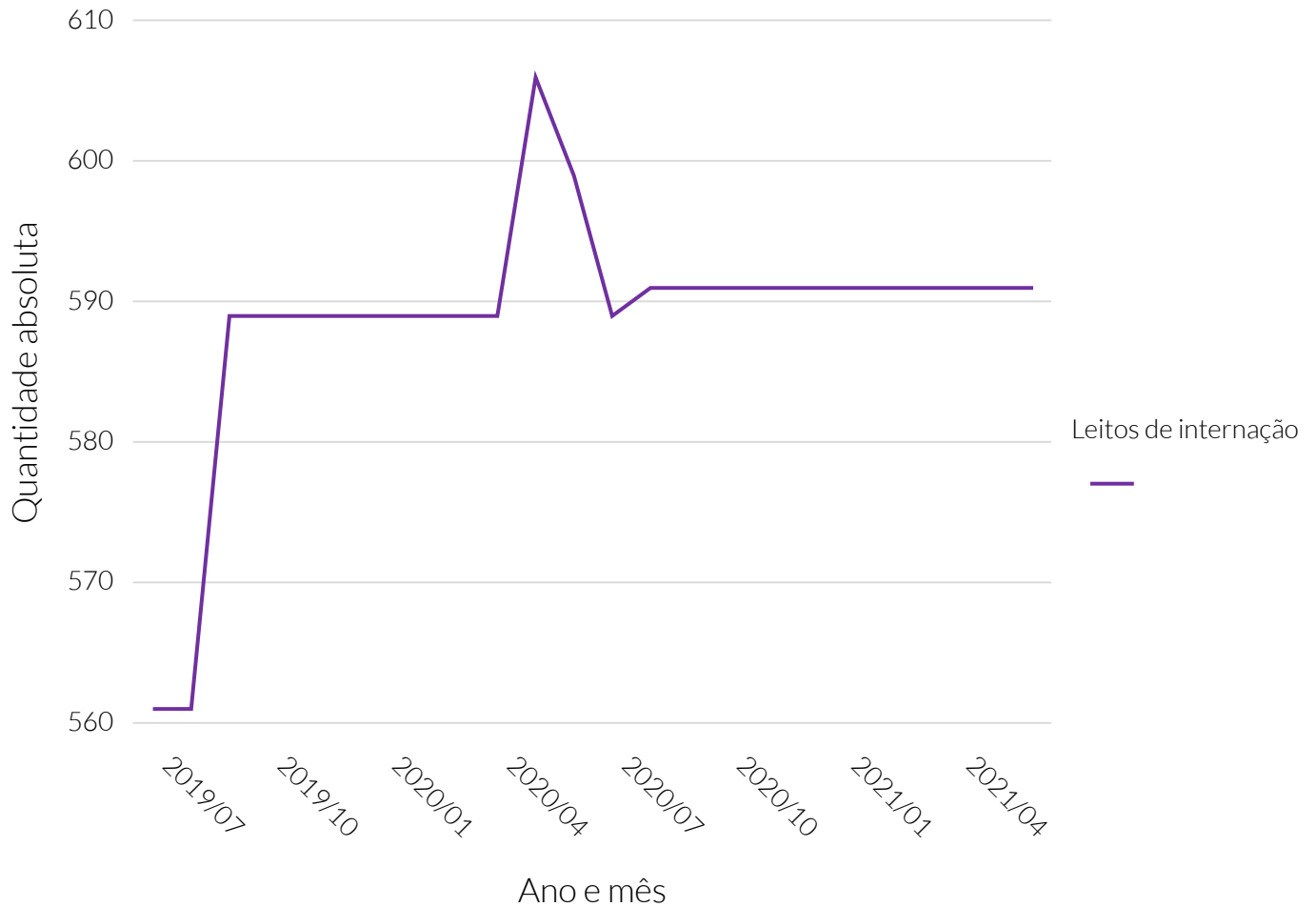

**Fonte:** Departamento de Informática do Sistema Único de Saúde (DATASUS).

### Quantidade absoluta de leitos de internação

Período	Quantidade de leitos de internação
Julho de 2019	561
Agosto de 2019	561
Setembro de 2019	589
Outubro de 2019	589
Novembro de 2019	589
Dezembro de 2019	589
Janeiro de 2020	589
Fevereiro de 2020	589
Março de 2020	589
Abril de 2020	589
Maio de 2020	606
Junho de 2020	599
Julho de 2020	589
Agosto de 2020	591
Setembro de 2020	591
Outubro de 2020	591
Novembro de 2020	591
Dezembro de 2020	591
Janeiro de 2021	591
Fevereiro de 2021	591
Março de 2021	591
Abril de 2021	591
Maio de 2021	591
Junho de 2021	591



### Quantidade de leitos de internação, por mil habitantes - 2021/06

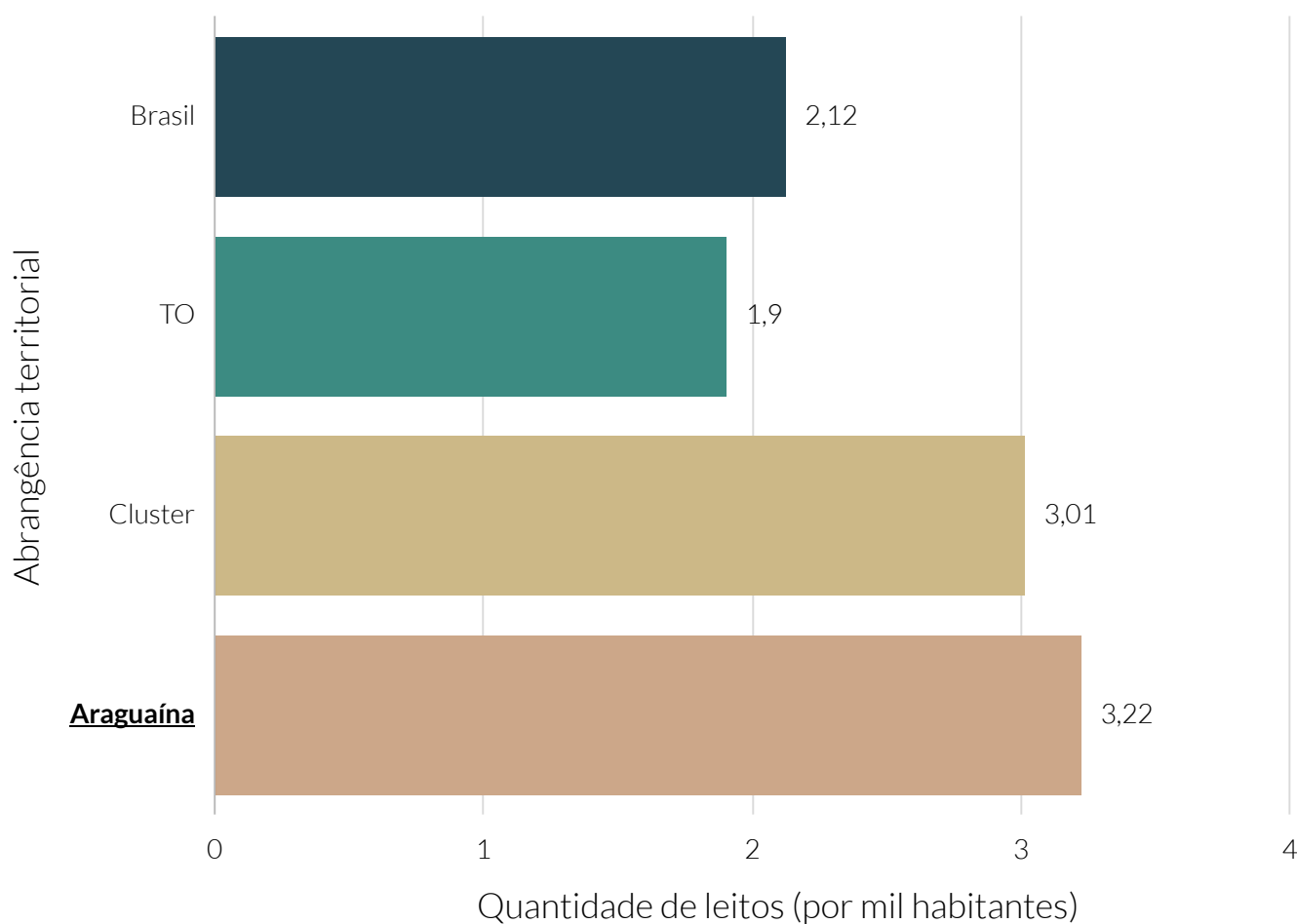

**Fonte:** Departamento de Informática do Sistema Único de Saúde (DATASUS).

### Quantidade de leitos de internação, por mil habitantes por município do cluster - 2021/06

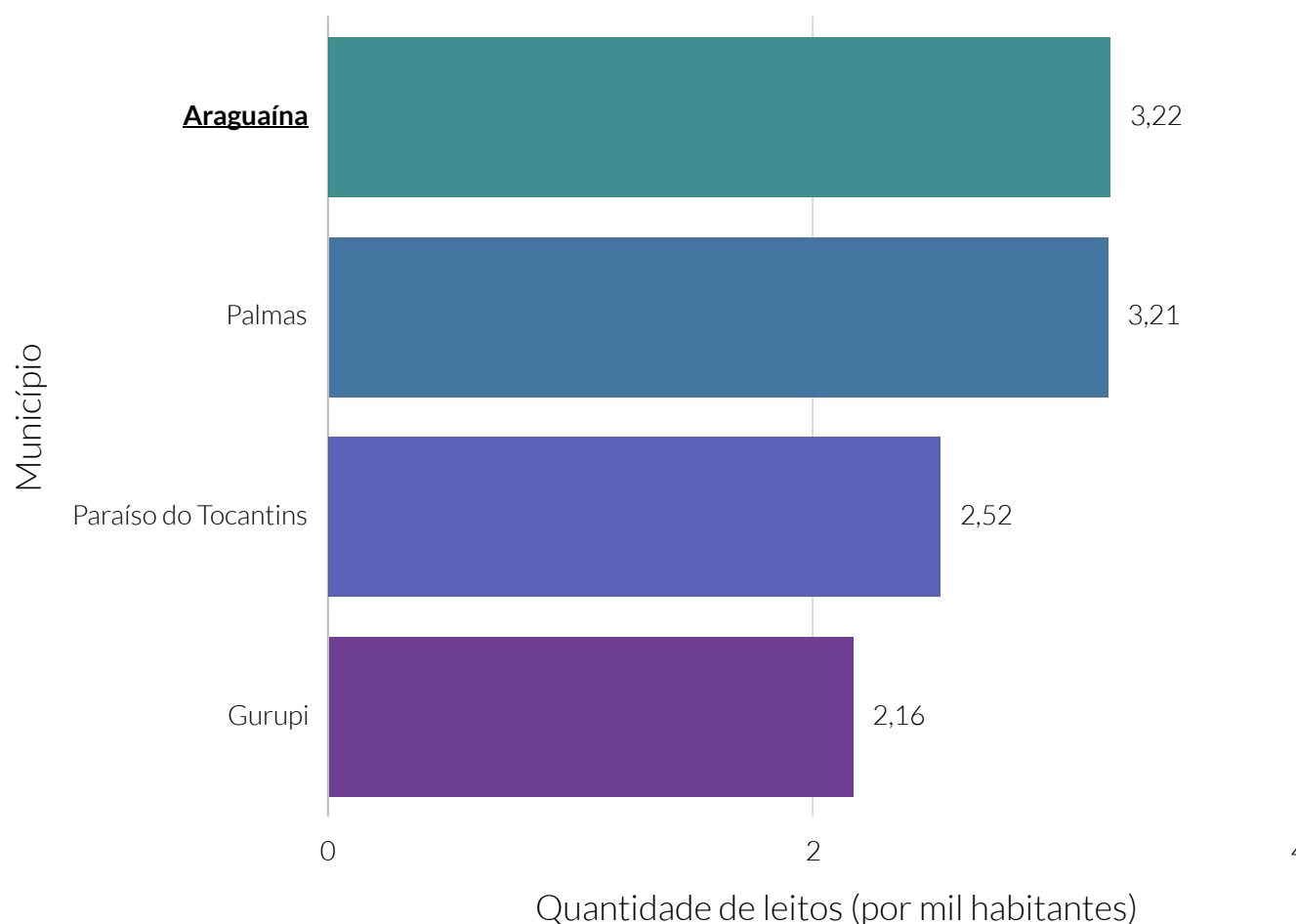

**Fonte:** Departamento de Informática do Sistema Único de Saúde (DATASUS).

**Nota:** O cluster é um agrupamento de municípios que fazem parte do mesmo estado e possuem similaridades econômicas, sociais e demográficas. Para o agrupamento foram utilizados os seguintes indicadores: Estimativa populacional, IDHm, Rendimento nominal médio mensal domiciliar per capita dos domicílios particulares permanentes urbanos, PIB, Quantidade de empresas, Quantidade de empregos, Potencial de Consumo e Receita orçamentária (R\$) tributária (exceto intraorçamentária).

### Quantidade de leitos de internação do SUS

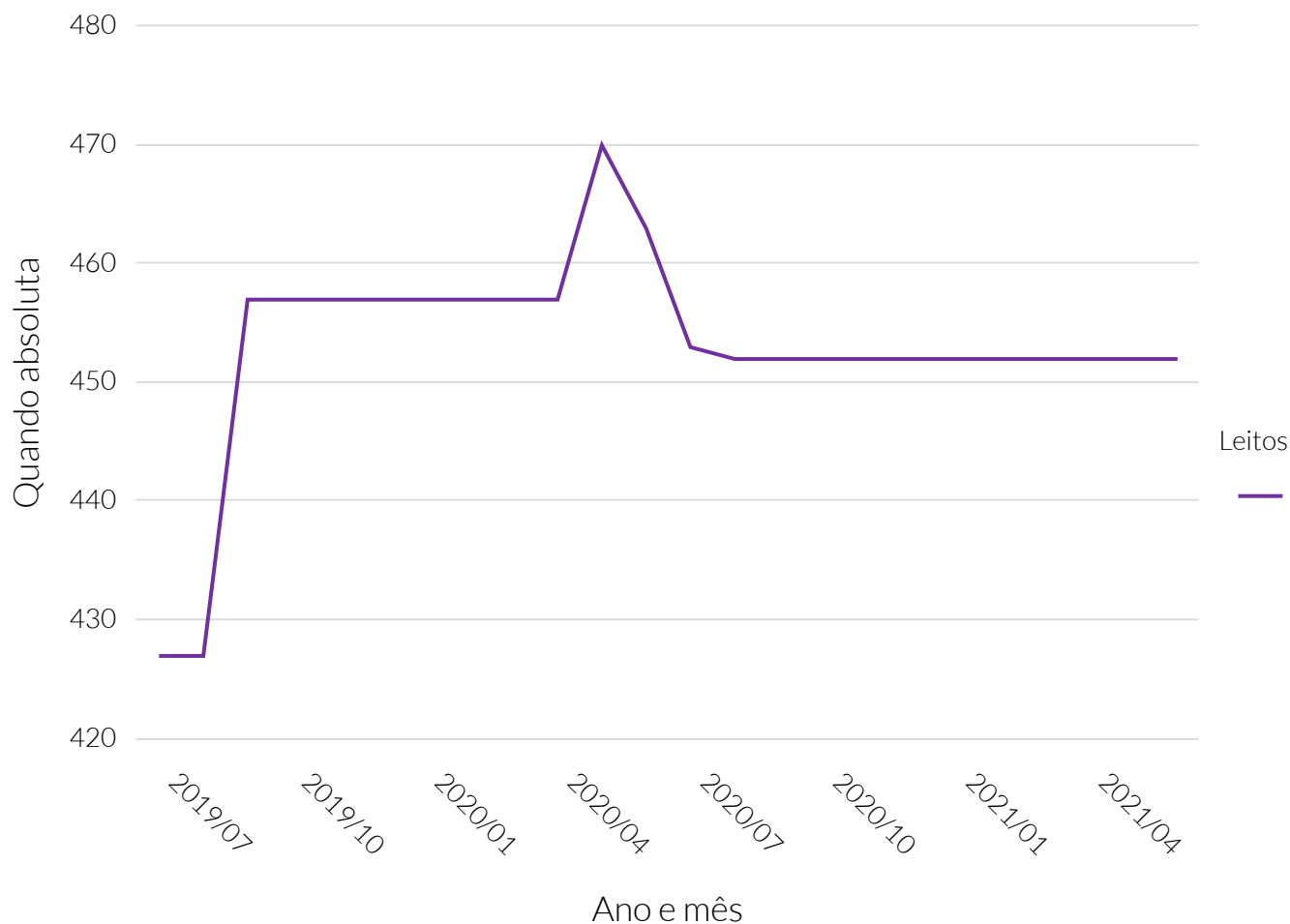

**Fonte:** Departamento de Informática do Sistema Único de Saúde (DATASUS).

**Nota:** SUS - Sistema Único de Saúde.

### Quantidade de leitos de internação do SUS

Período	Quantidade de leitos de internação do SUS
Julho de 2019	427
Agosto de 2019	427
Setembro de 2019	457
Outubro de 2019	457
Novembro de 2019	457
Dezembro de 2019	457
Janeiro de 2020	457
Fevereiro de 2020	457
Março de 2020	457
Abril de 2020	457
Maio de 2020	470
Junho de 2020	463
Julho de 2020	453
Agosto de 2020	452
Setembro de 2020	452
Outubro de 2020	452
Novembro de 2020	452
Dezembro de 2020	452
Janeiro de 2021	452
Fevereiro de 2021	452
Março de 2021	452
Abril de 2021	452
Maio de 2021	452
Junho de 2021	452

### Quantidade relativa de leitos de internação do SUS - 2021/06

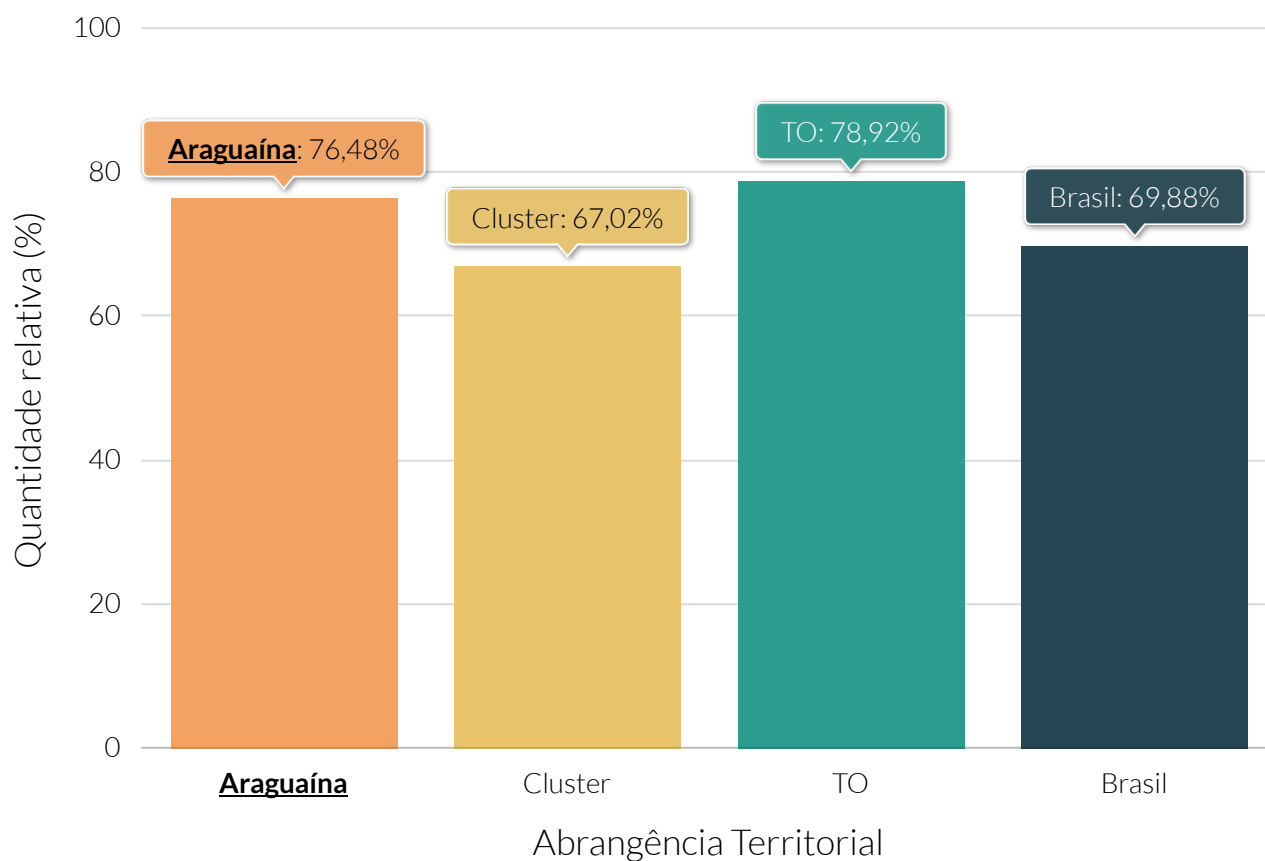

**Fonte:** Departamento de Informática do Sistema Único de Saúde (DATASUS).

**Nota:** SUS - Sistema Único de Saúde.

### Quantidade de leitos de internação do SUS, por mil habitantes - 2021/06

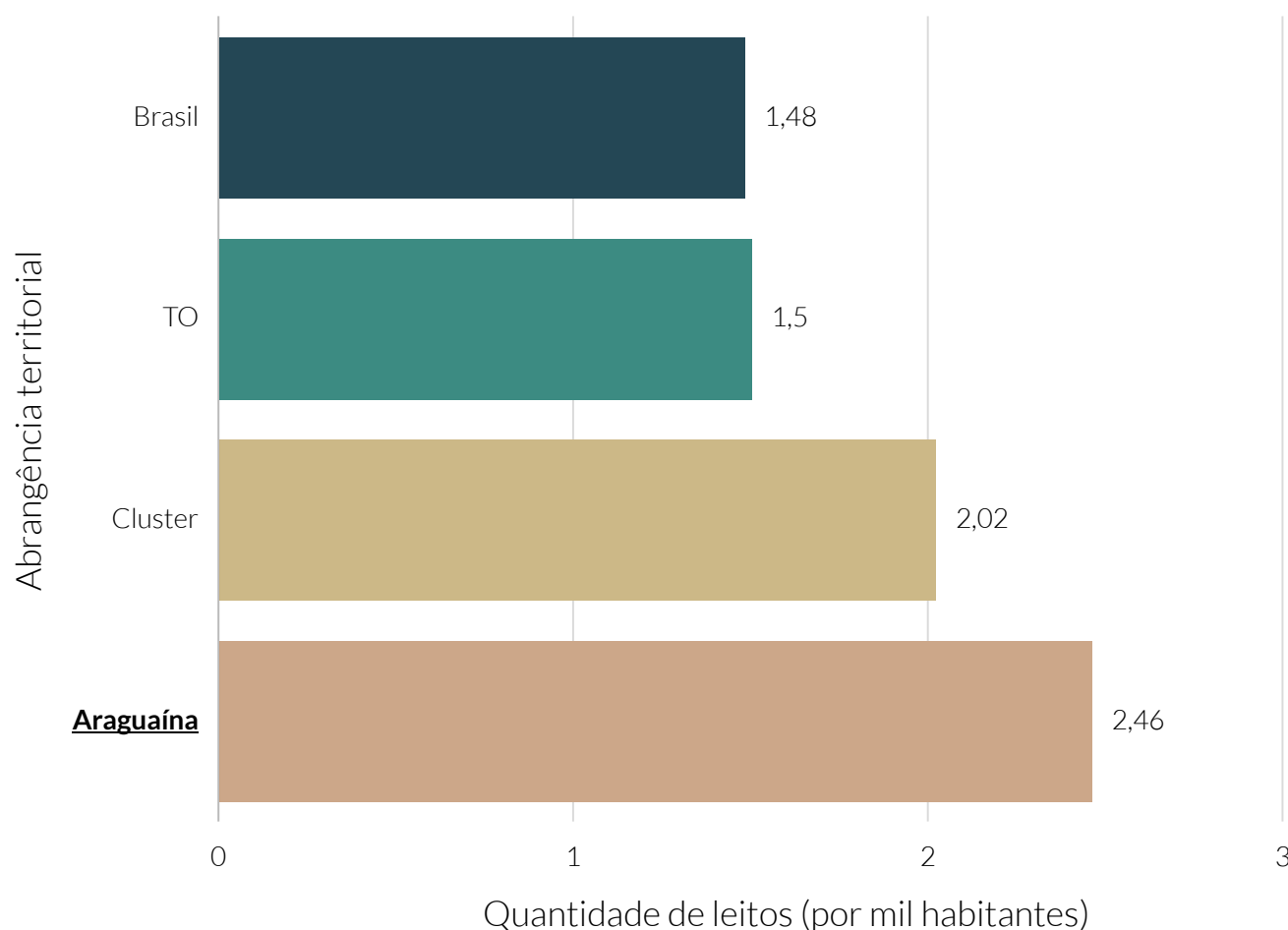

**Fonte:** Departamento de Informática do Sistema Único de Saúde (DATASUS).

**Nota:** SUS - Sistema Único de Saúde .

### Quantidade de leitos de internação do SUS, por mil habitantes dos municípios do cluster - 2021/06

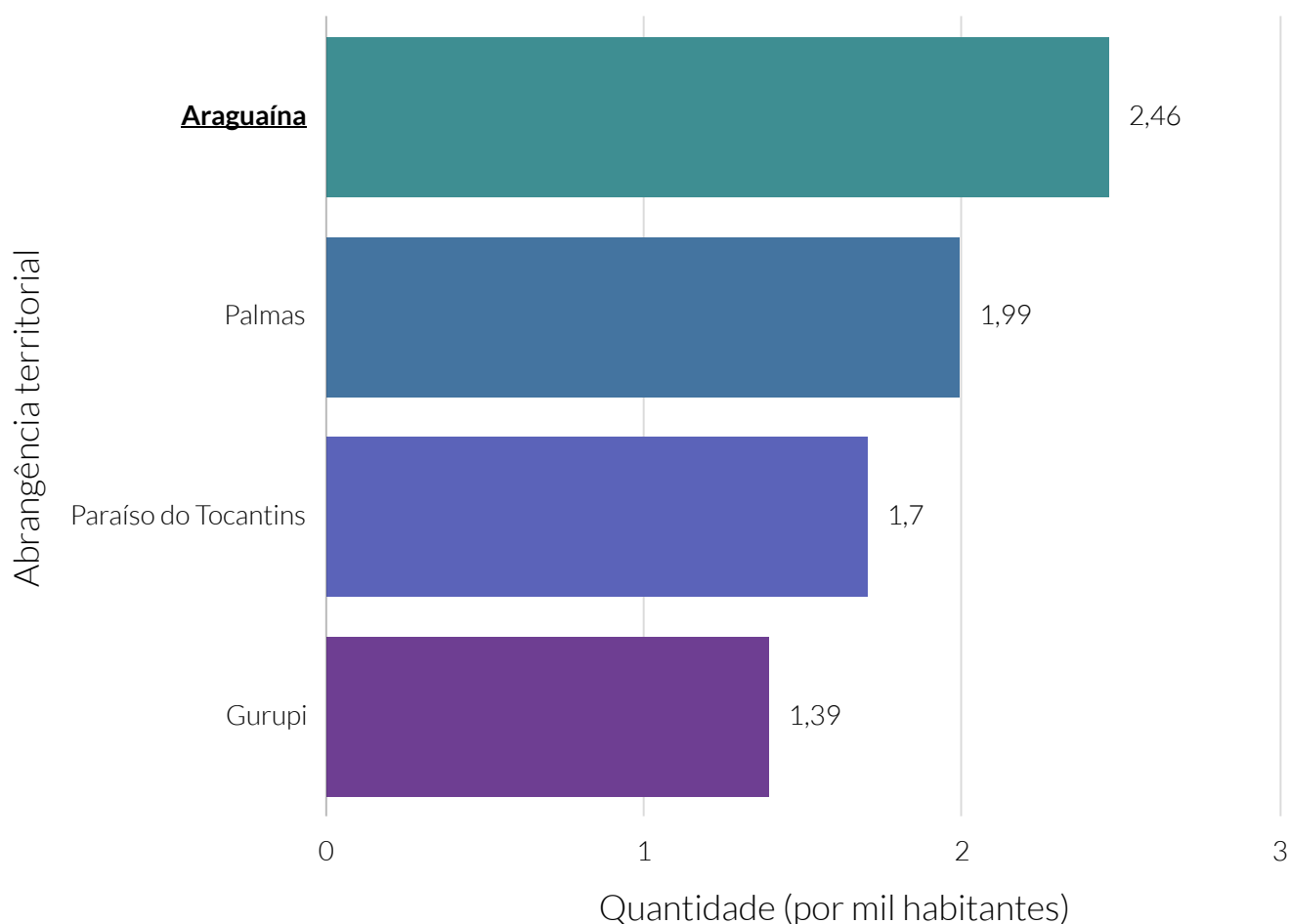

**Fonte:** Departamento de Informática do Sistema Único de Saúde (DATASUS).

**Nota:** SUS - Sistema Único de Saúde.

O cluster é um agrupamento de municípios que fazem parte do mesmo estado e possuem similaridades econômicas, sociais e demográficas. Para o agrupamento foram utilizados os seguintes indicadores: Estimativa populacional, IDHm, Rendimento nominal médio mensal domiciliar per capita dos domicílios particulares permanentes urbanos, PIB, Quantidade de empresas, Quantidade de empregos, Potencial de Consumo e Receita orçamentária (R\$) tributária (exceto intraorçamentária)..

De acordo com dados do Departamento de Informática do Sistema Único de Saúde do Brasil (DATASUS), do Ministério da Saúde, em junho do ano de 2021, o município de Araguaína contava com 1.918 profissionais ligados à área da saúde. Destes, 639 eram médicos.

No mesmo período, a relação de médicos por mil habitantes em Araguaína foi de 3,24, enquanto a taxa estadual e nacional foi de 1,67 e 2, respectivamente.

Em março do ano de 2021, segundo a Agência Nacional de Saúde Suplementar (ANS), um total de 8,97% da população do município contava com a cobertura de planos de saúde privados.



### Quantidade de profissionais ligados à saúde

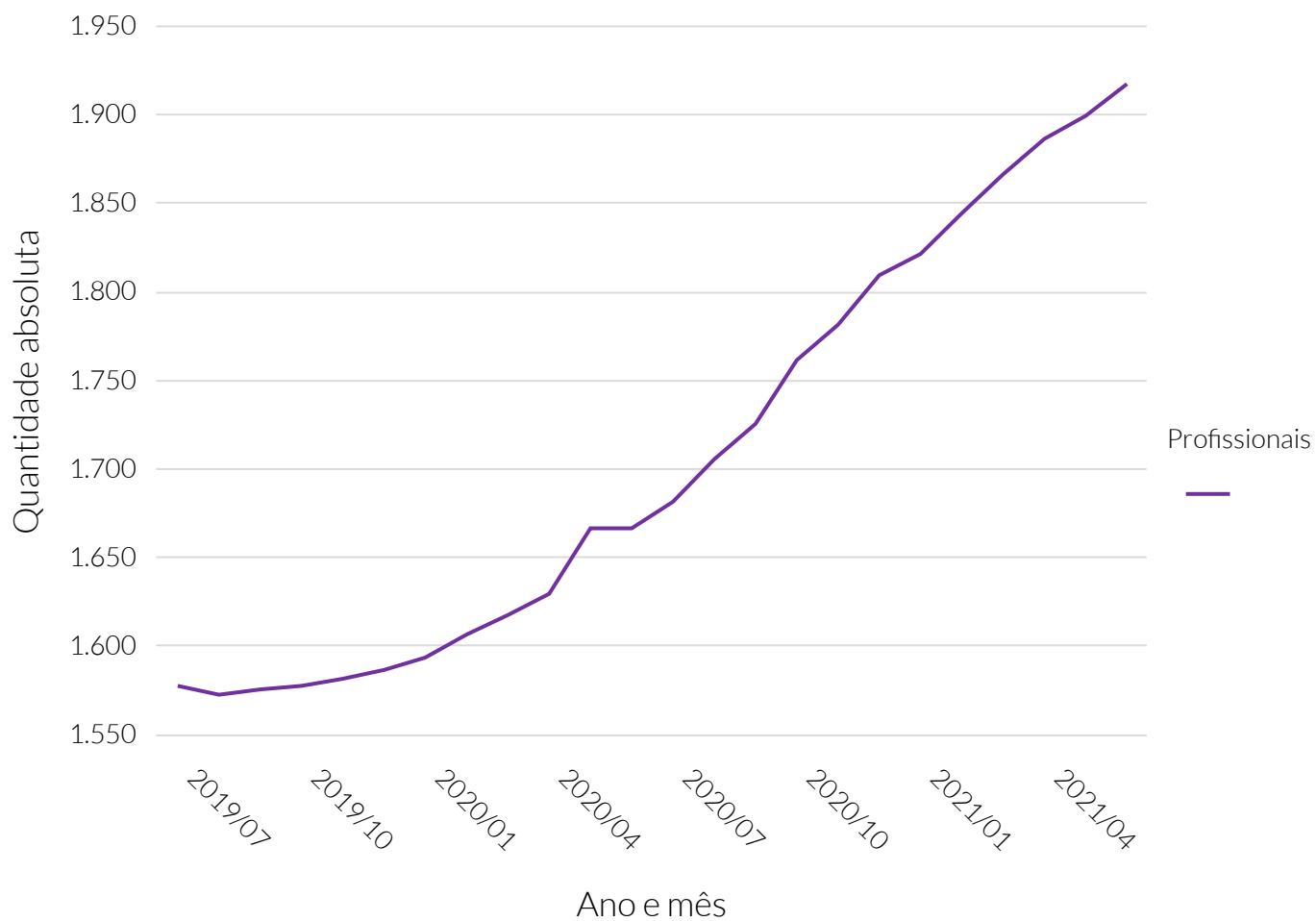

Fonte: Departamento de Informática do Sistema Único de Saúde (DATASUS).

### Quantidade de profissionais ligados à saúde

Período	Quantidade de profissionais
Julho de 2019	1.578
Agosto de 2019	1.573
Setembro de 2019	1.576
Outubro de 2019	1.578
Novembro de 2019	1.582
Dezembro de 2019	1.587
Janeiro de 2020	1.594
Fevereiro de 2020	1.607
Março de 2020	1.618
Abril de 2020	1.630
Maio de 2020	1.667
Junho de 2020	1.667
Julho de 2020	1.682
Agosto de 2020	1.706
Setembro de 2020	1.726
Outubro de 2020	1.762
Novembro de 2020	1.782
Dezembro de 2020	1.810
Janeiro de 2021	1.822
Fevereiro de 2021	1.845
Março de 2021	1.867
Abril de 2021	1.887
Maio de 2021	1.900
Junho de 2021	1.918

### Quantidade de profissionais ligados à saúde, por ocupação - 2021/06

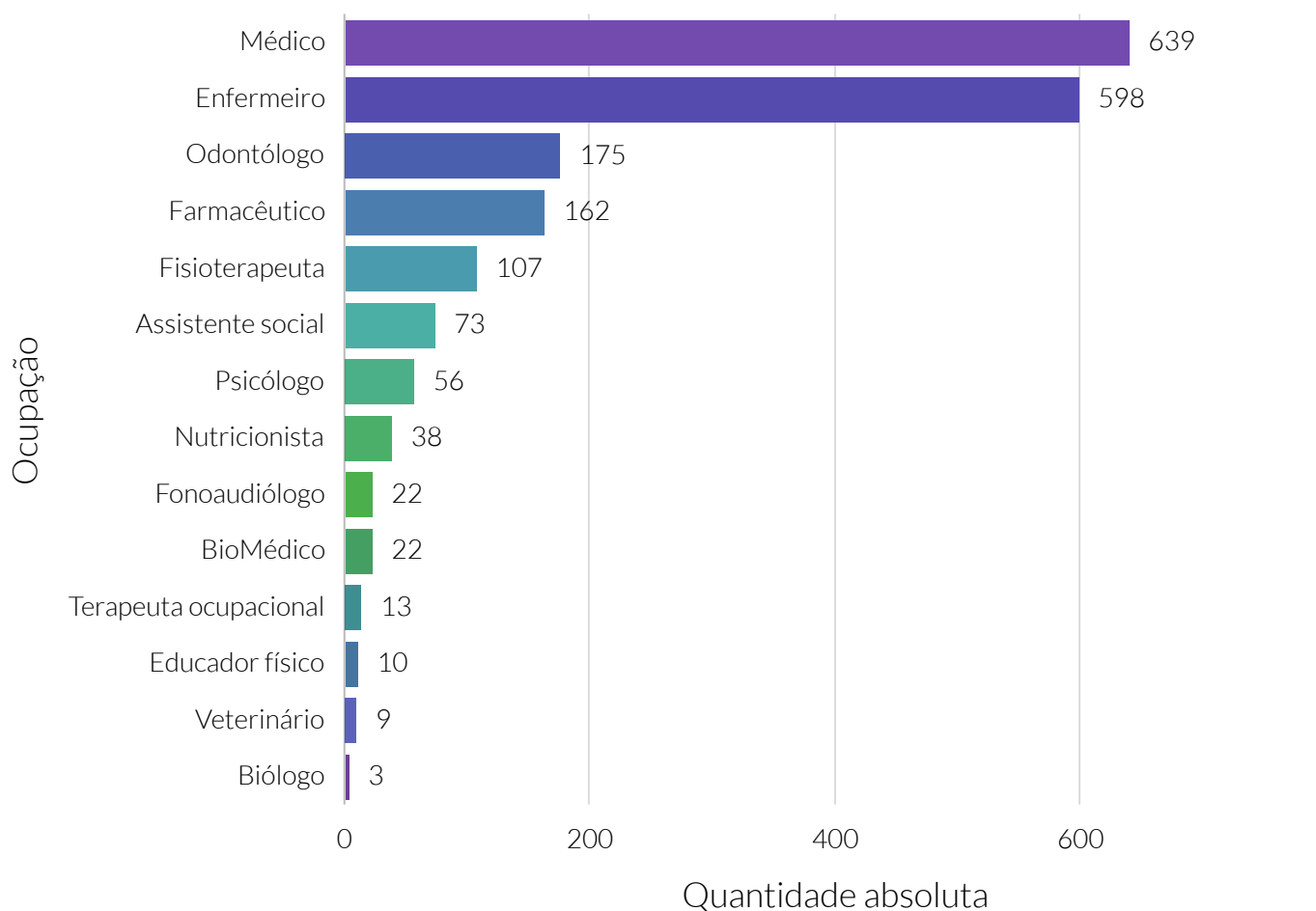

**Fonte:** Departamento de Informática do Sistema Único de Saúde (DATASUS).

**Nota:** São considerados profissionais da saúde aqueles que constam na Resolução 287/1998.

### Quantidade de médicos, por especialidade - 2021/06

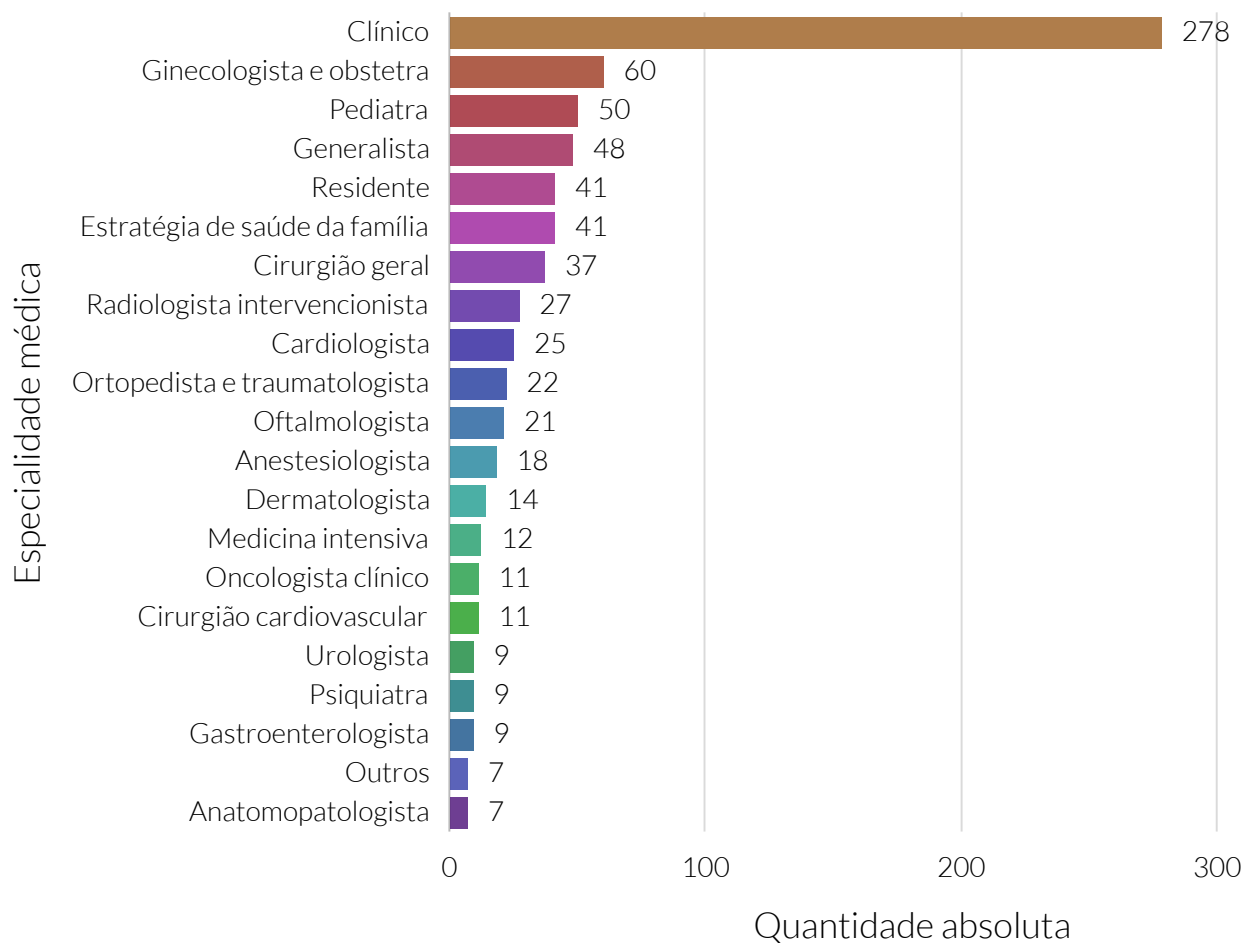

**Fonte:** Departamento de informática do Sistema Único de Saúde do Brasil (DATASUS).

### Quantidade de médicos, por mil habitantes dos municípios do cluster - 2021/06

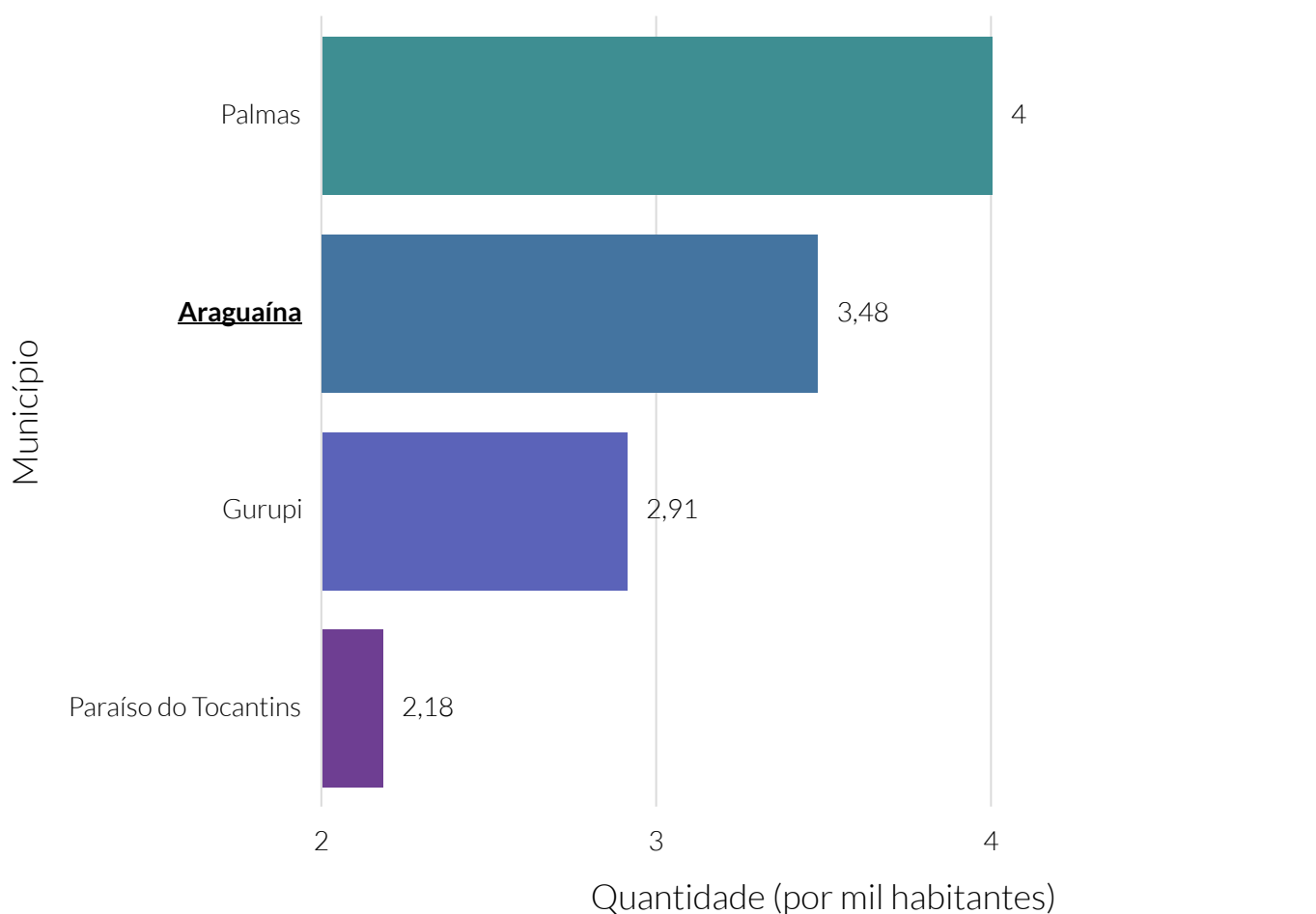

**Fonte:** Departamento de Informática do Sistema Único de Saúde (DATASUS).

**Nota:** O cluster é um agrupamento de municípios que fazem parte do mesmo estado e possuem similaridades econômicas, sociais e demográficas. Para o agrupamento foram utilizados os seguintes indicadores: Estimativa populacional, IDHm, Rendimento nominal médio mensal domiciliar per capita dos domicílios particulares permanentes urbanos, PIB, Quantidade de empresas, Quantidade de empregos, Potencial de Consumo e Receita orçamentária (R\$) tributária (exceto intraorçamentária).

De acordo com dados do Programa das Nações Unidas para o Desenvolvimento (PNUD), em Araguaína, 13,41% da população na faixa etária de 15 anos ou mais não era alfabetizada no ano de 2000. Já no ano de 2010 essa proporção era de 8,58%, período em que o estado e o país apresentaram, respectivamente, uma taxa de analfabetismo de 13,09% e 9,61%. Comparado aos demais municípios do estado de Tocantins, Araguaína detém a 4ª menor taxa de analfabetismo nesta faixa etária da população.

Em relação à média estadual, a população adulta (25 ou mais anos de idade) de Araguaína apresenta uma proporção de 34,45% e 10,25% pessoas com ensino médio e superior completo, respectivamente. Para o município de Araguaína, esses valores são de 42,84 e 11,45%, respectivamente. O município ocupa a 6ª posição no estado em termos percentuais de população adulta com ensino superior completo.

### Taxa de analfabetismo da população de 15+ anos - 2010

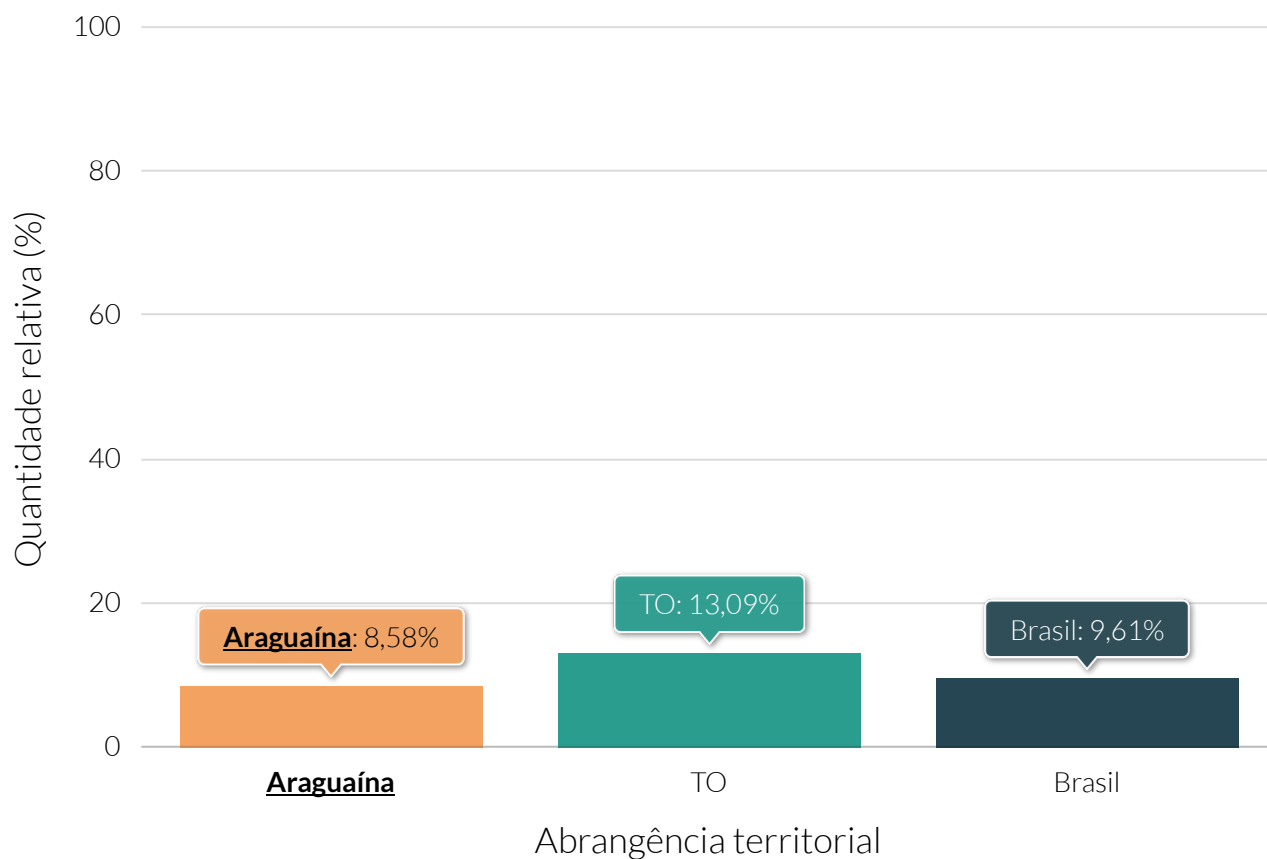

**Fonte:** Programa das Nações Unidas para o Desenvolvimento (PNUD).

### Quantidade relativa da população adulta (25+) por grau de escolaridade - 2010

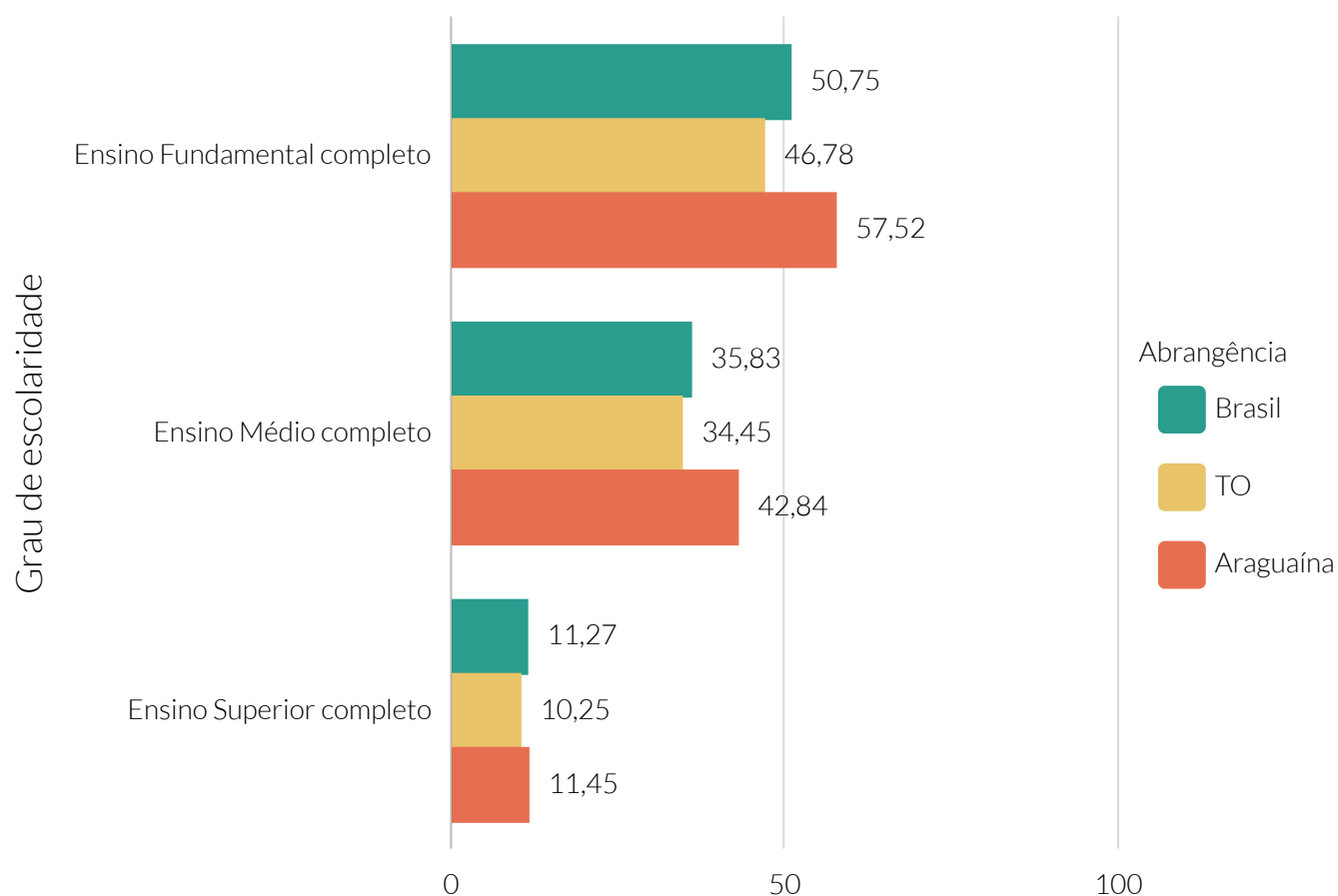

**Fonte:** Programa das Nações Unidas para o Desenvolvimento (PNUD).



Segundo dados do Ministério da Educação, no ano de 2020, Araguaína possuía um total de 47.078 alunos matriculados.

No ano de 2019, o Índice de Desenvolvimento da Educação Básica de Araguaína do 5º e 9º ano foi de 6 e 4,60, respectivamente. A taxa de distorção idade-série foi de 11,70% e 25% ao passo que a taxa de abandono escolar apresentou um valor de 1,60% e 5% para o ensino fundamental e médio, respectivamente.

### Quantidade de matrículas na educação básica

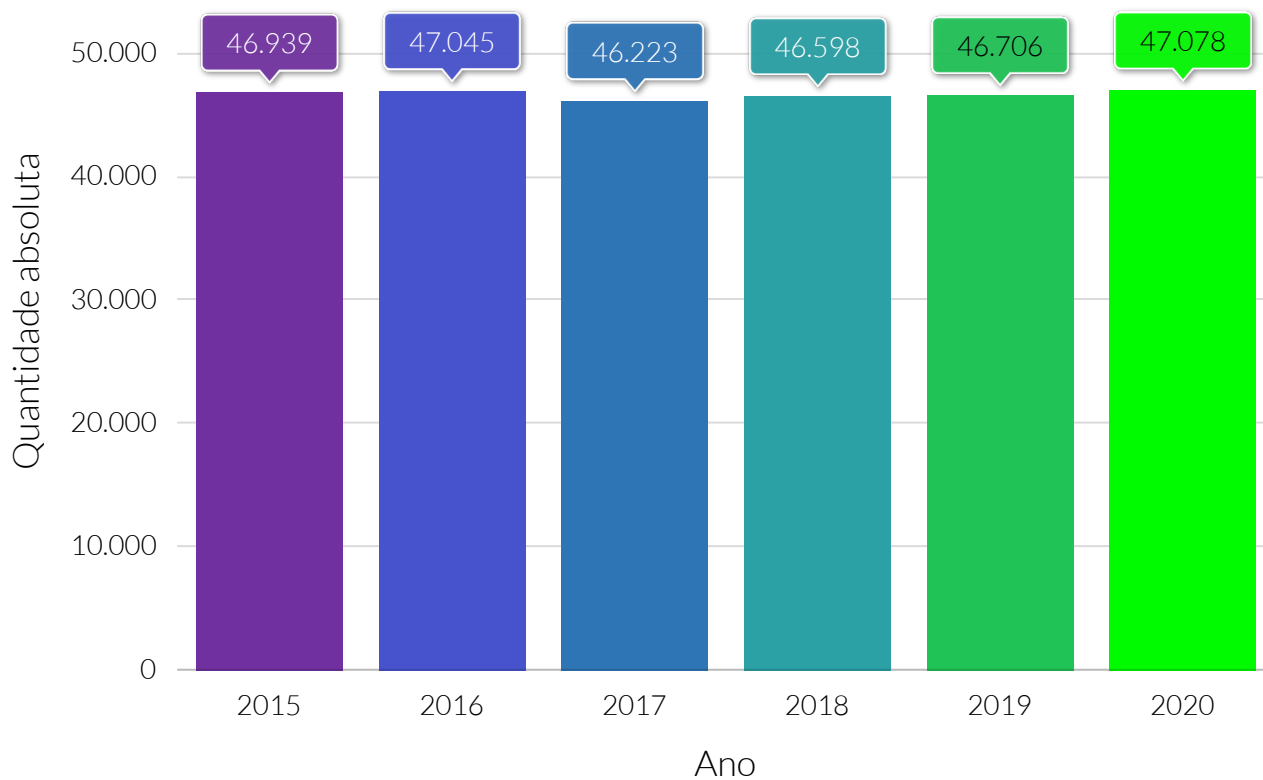

**Fonte:** Instituto Nacional de Estudos e Pesquisas Educacionais Anísio Teixeira (INEP).

### Quantidade de matrículas na educação infantil - 2020

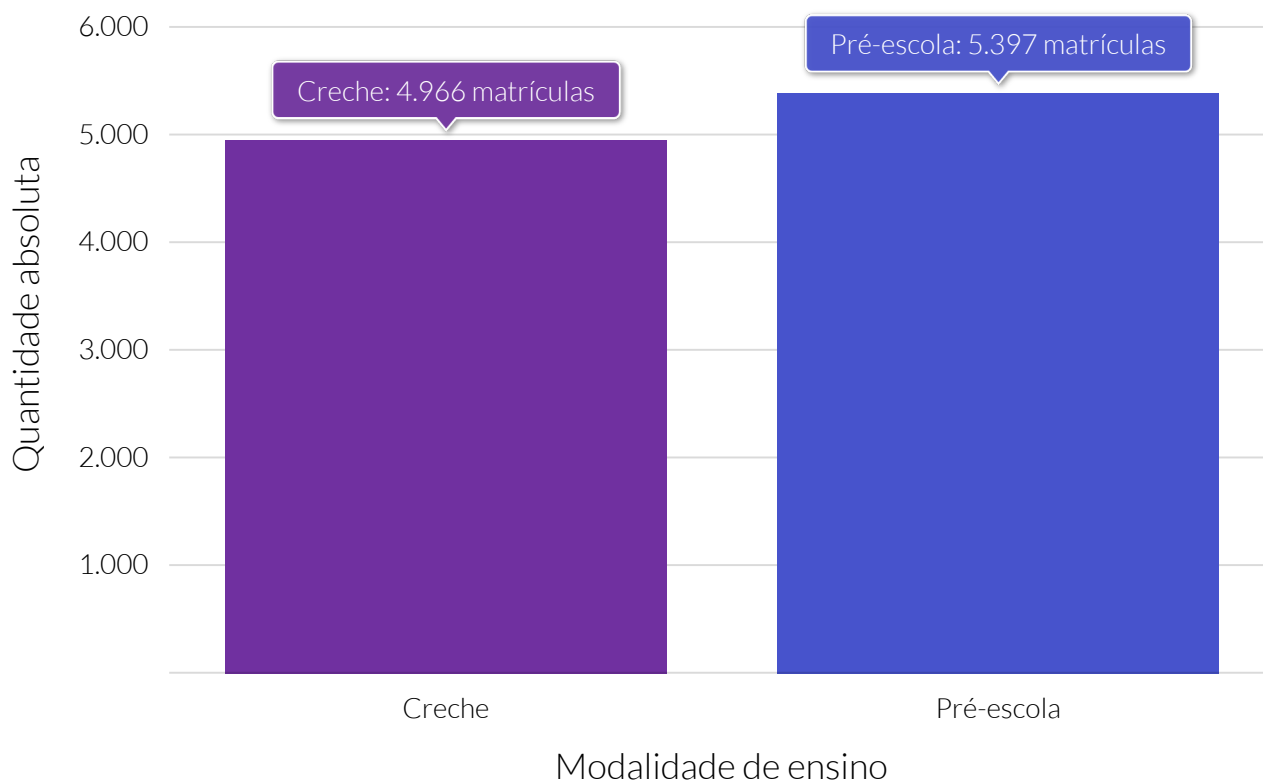

**Fonte:** Instituto Nacional de Estudos e Pesquisas Educacionais Anísio Teixeira (INEP).

### Quantidade relativa de matrículas na educação infantil, por modalidades de ensino - 2020

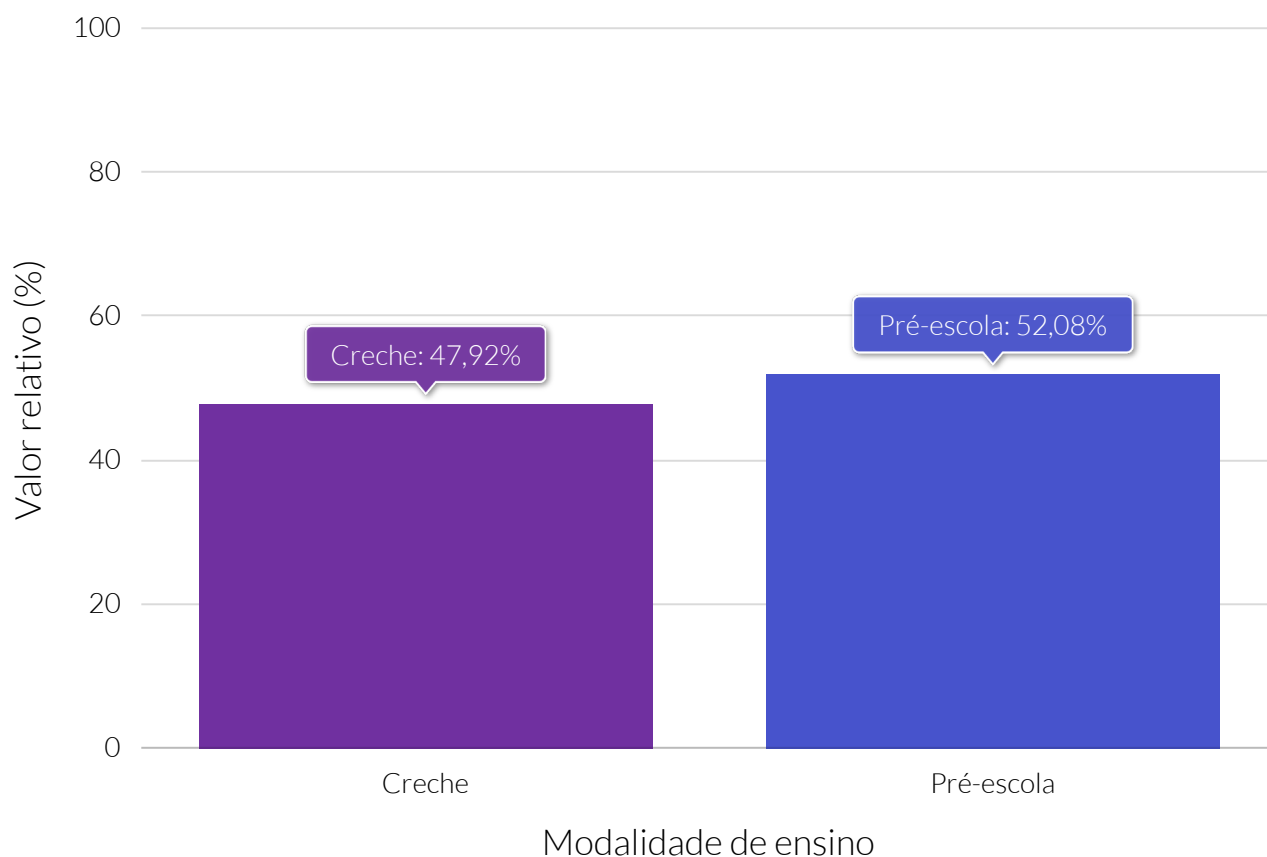

**Fonte:** Instituto Nacional de Estudos e Pesquisas Educacionais Anísio Teixeira (INEP).

### Quantidade de matrículas no ensino fundamental, por modalidade de ensino - 2020

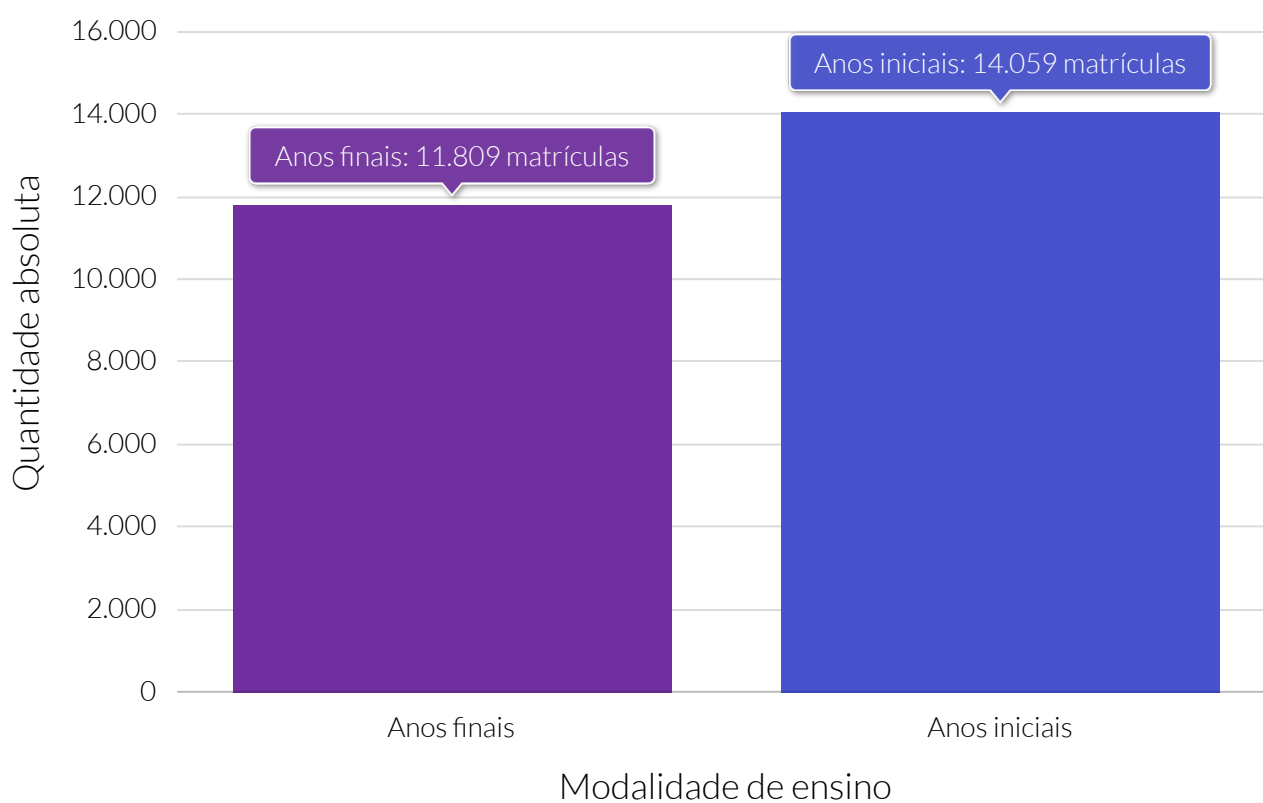

**Fonte:** Instituto Nacional de Estudos e Pesquisas Educacionais Anísio Teixeira (INEP).

### Quantidade relativa de matrículas no ensino fundamental, por modalidade de ensino - 2020

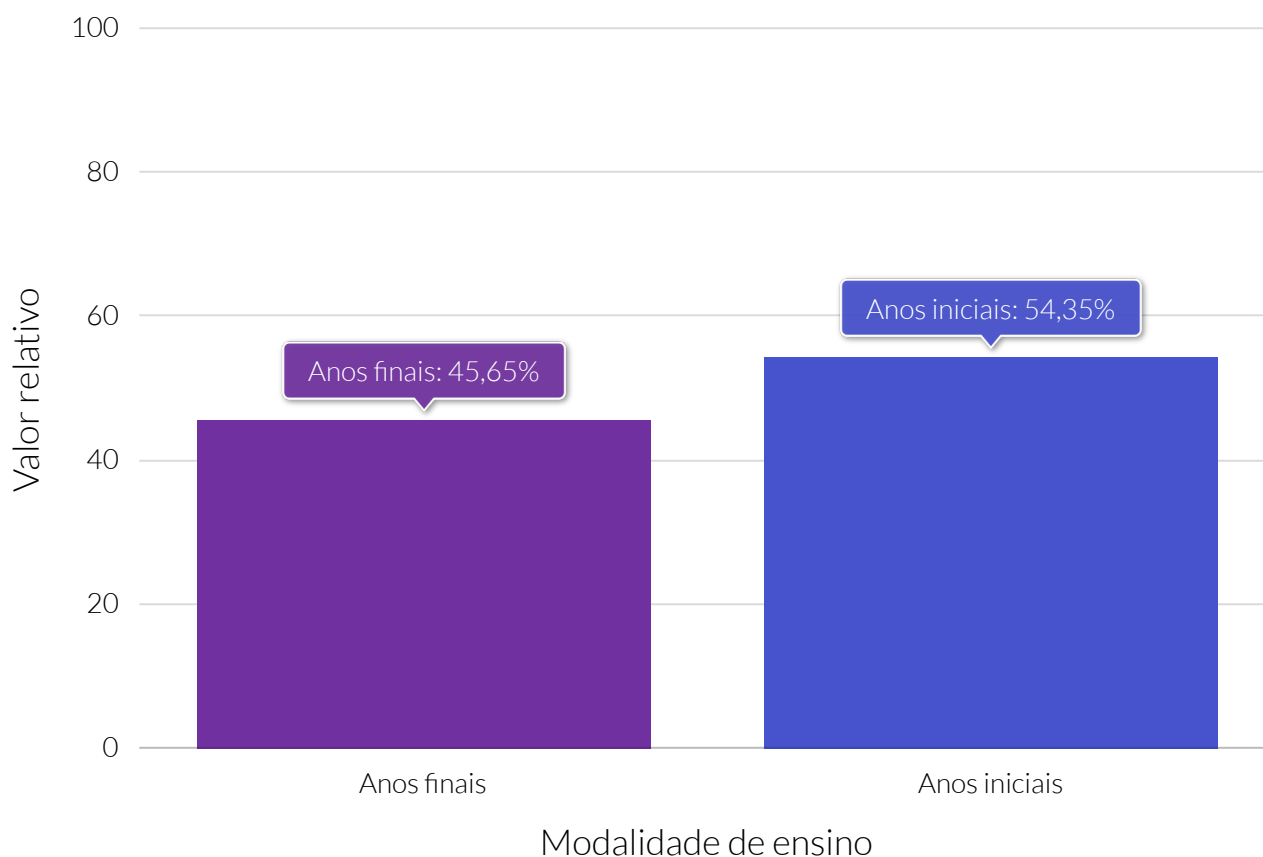

**Fonte:** Instituto Nacional de Estudos e Pesquisas Educacionais Anísio Teixeira (INEP).

### Quantidade de matrículas em Educação de Jovens e Adultos (EJA), por modalidade de ensino - 2020

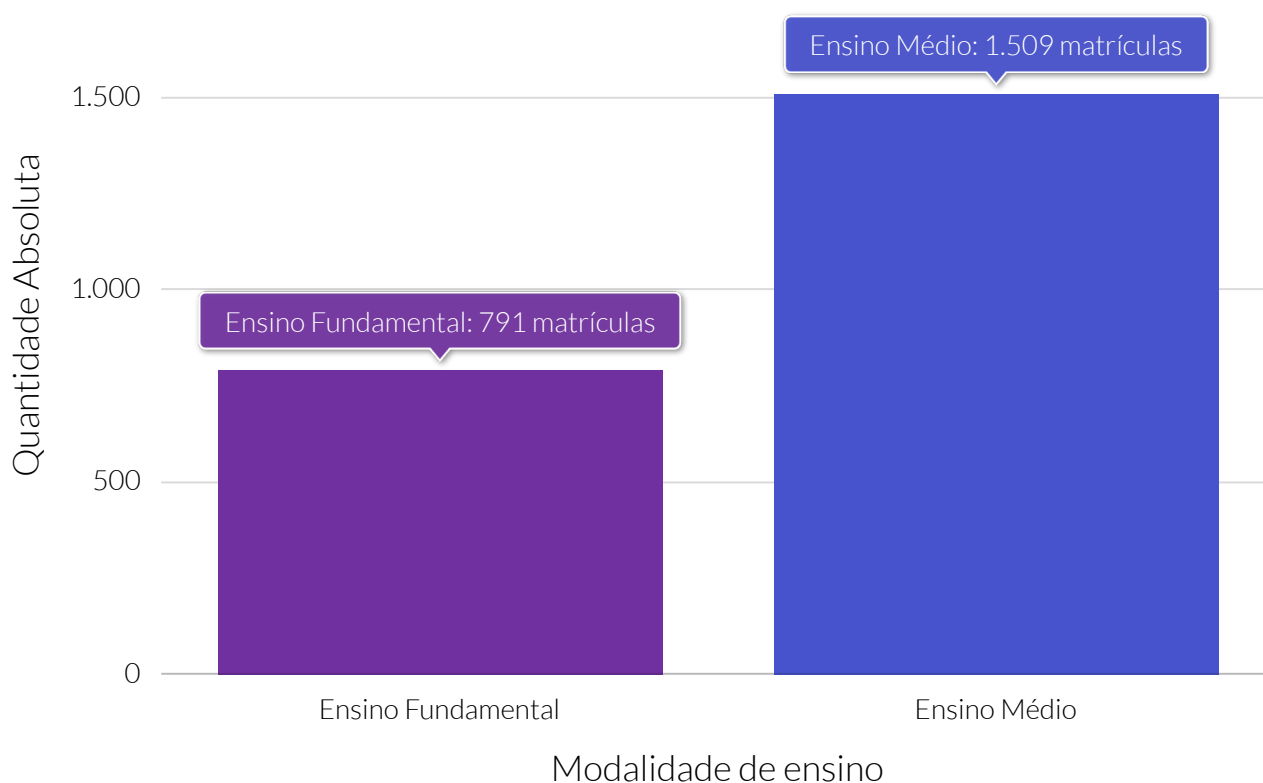

**Fonte:** Instituto Nacional de Estudos e Pesquisas Educacionais Anísio Teixeira (INEP).

### Quantidade relativa de matrículas em Educação de Jovens e Adultos (EJA), por modalidades de ensino - 2020

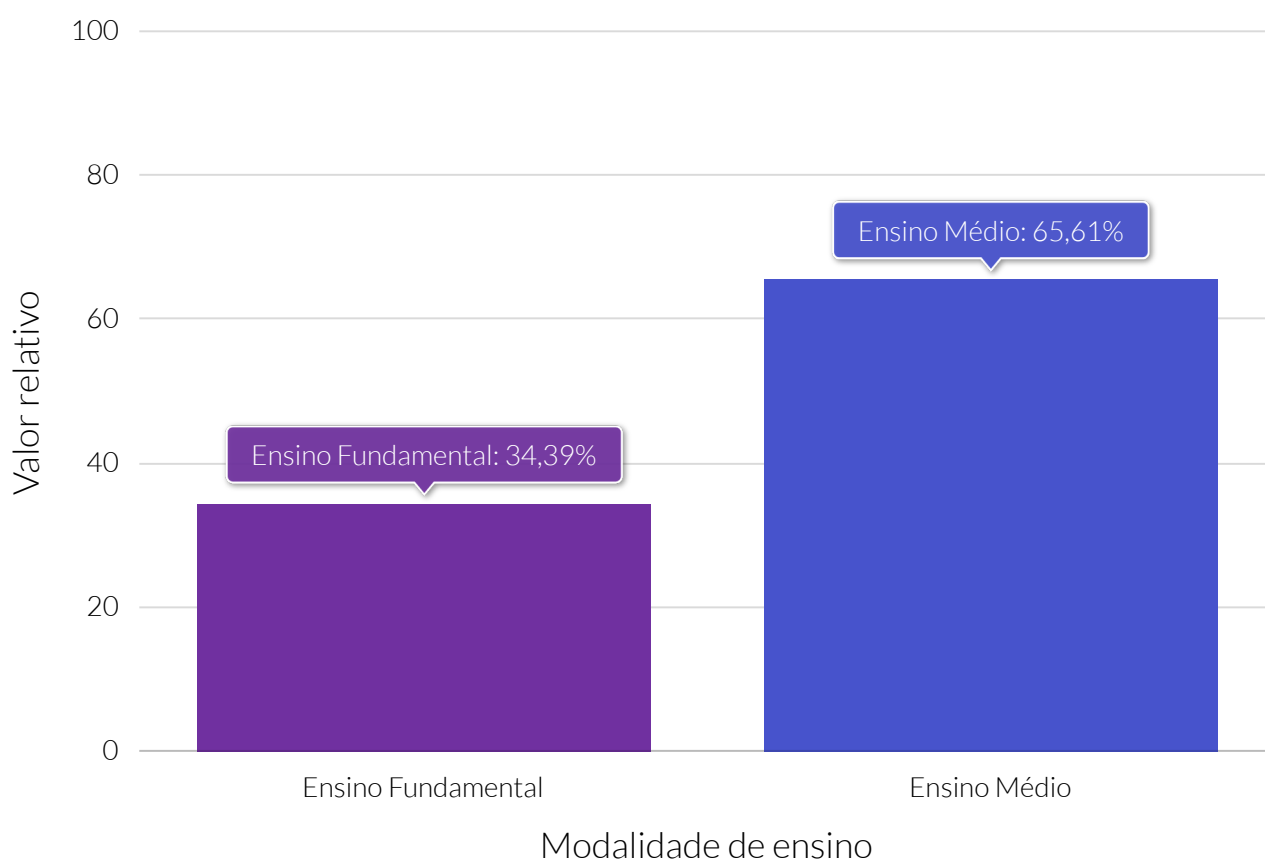

**Fonte:** Instituto Nacional de Estudos e Pesquisas Educacionais Anísio Teixeira (INEP).



### Quantidade de matrículas no Ensino Médio, por modalidade de ensino - 2020

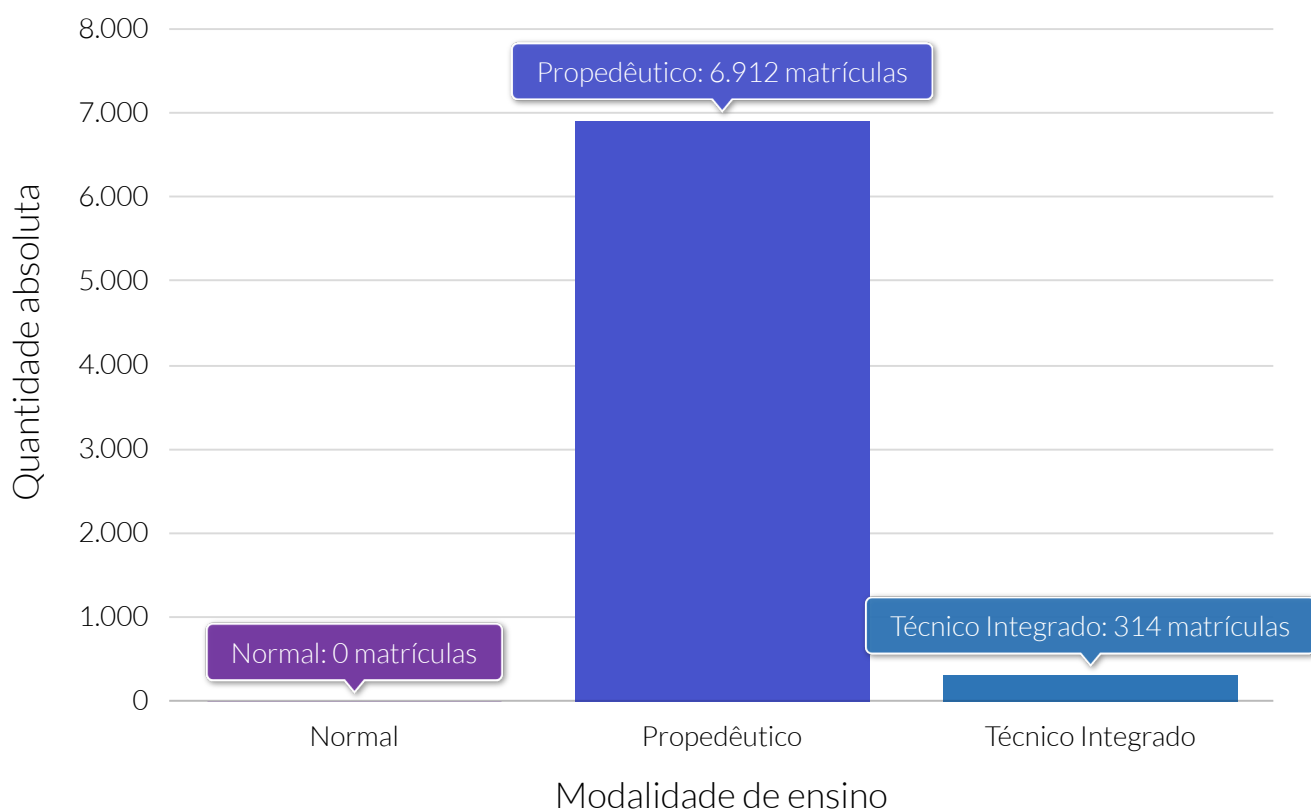

**Fonte:** Instituto Nacional de Estudos e Pesquisas Educacionais Anísio Teixeira (INEP).

### Quantidade relativa de matrículas no ensino médio, por modalidades de ensino - 2020

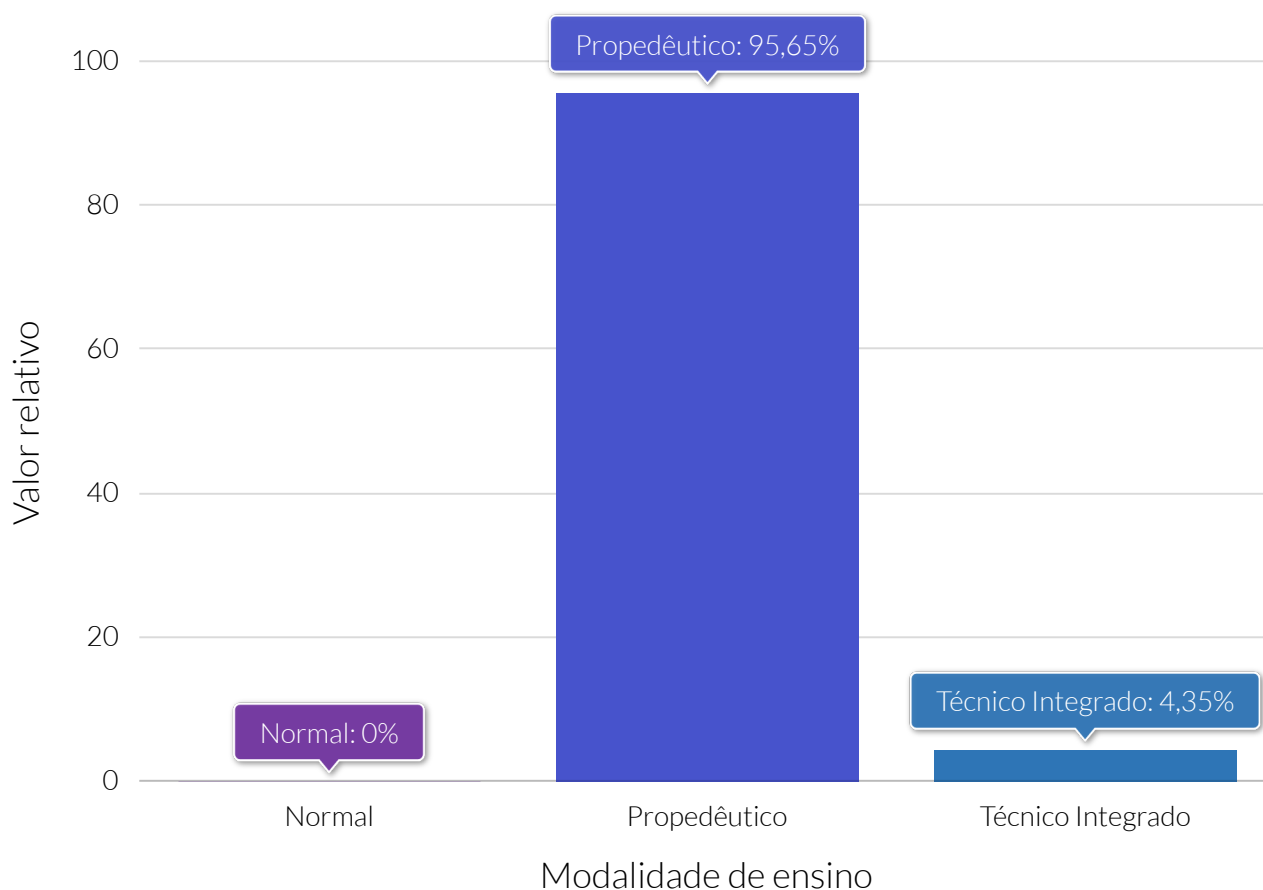

**Fonte:** Instituto Nacional de Estudos e Pesquisas Educacionais Anísio Teixeira (INEP).

### Quantidade de matrículas na educação profissional, por modalidade de ensino - 2020

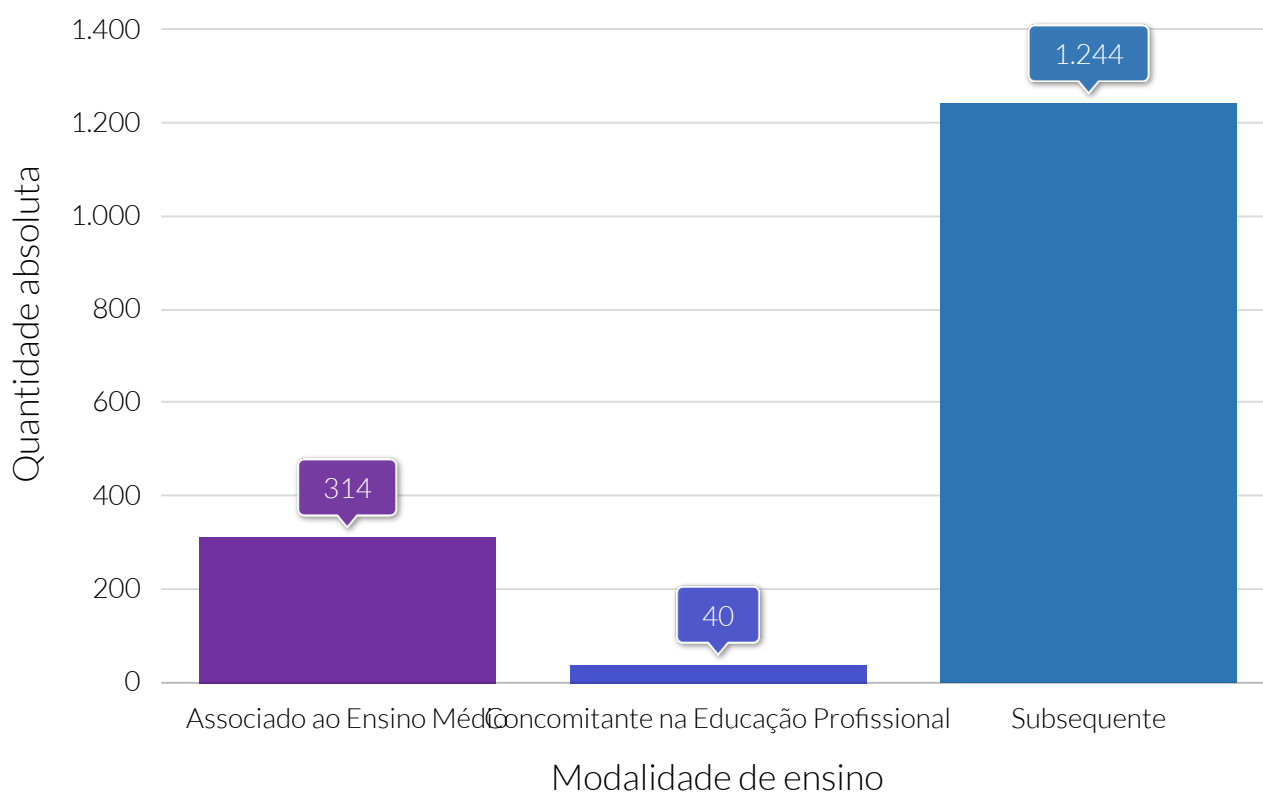

**Fonte:** Instituto Nacional de Estudos e Pesquisas Educacionais Anísio Teixeira (INEP).

### Quantidade relativa de matrículas na educação profissional, por modalidades de ensino - 2020

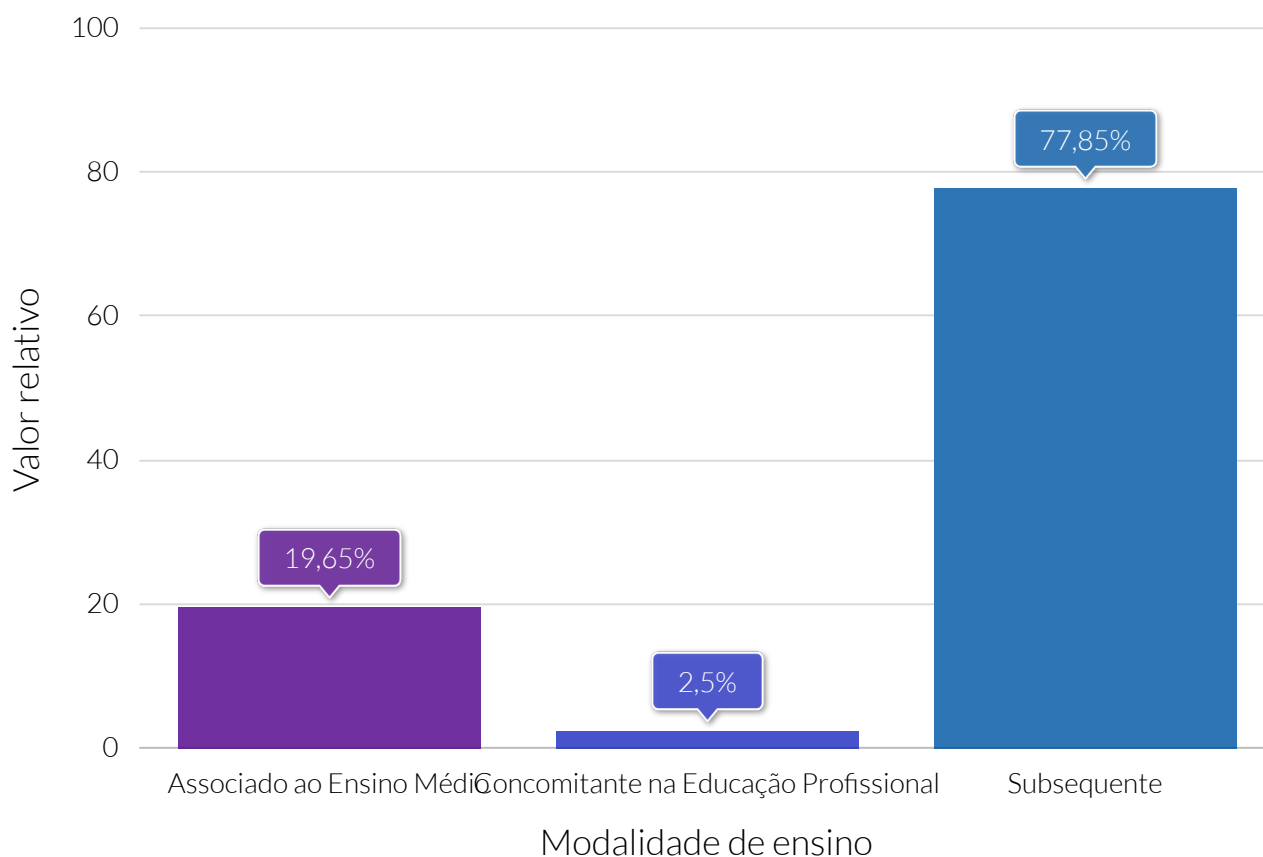

**Fonte:** Instituto Nacional de Estudos e Pesquisas Educacionais Anísio Teixeira (INEP).

### Quantidade de matrículas em Formação Inicial e Continuada (FIC), por modalidade de ensino - 2020

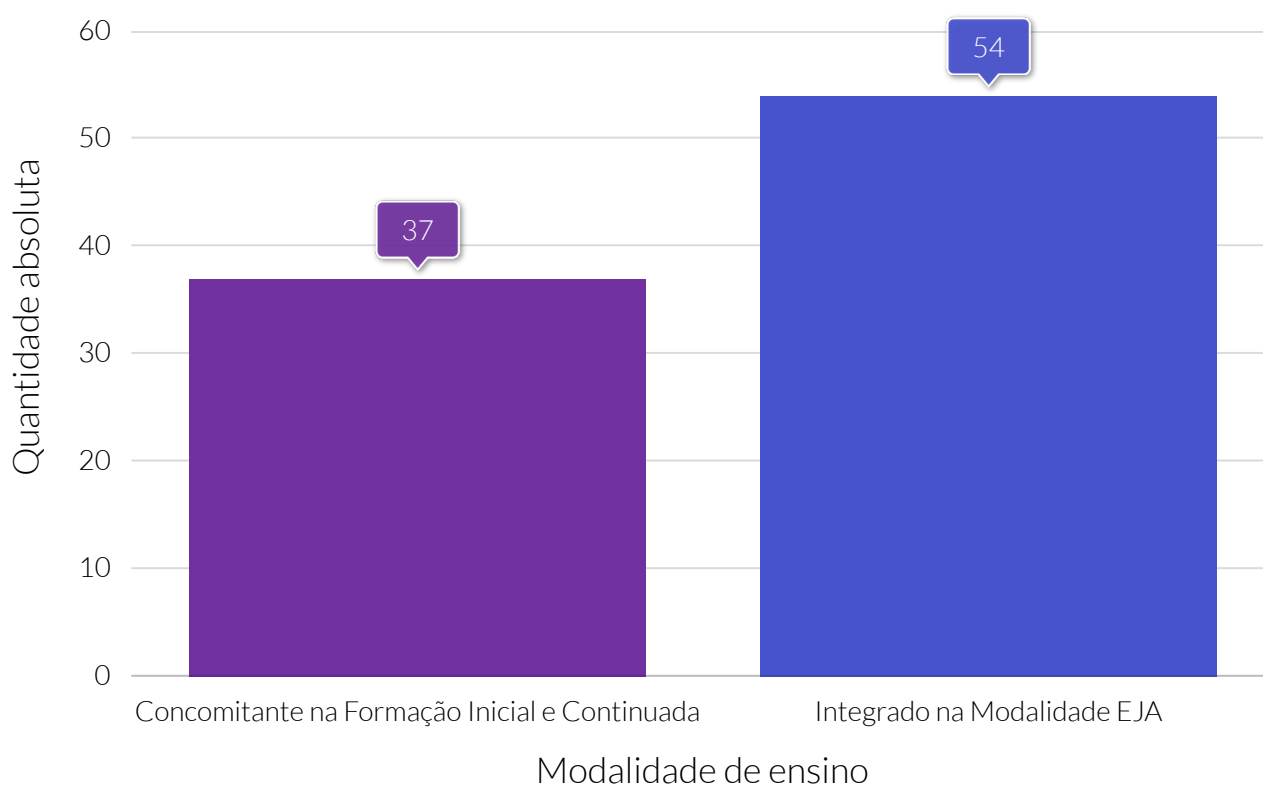

**Fonte:** Instituto Nacional de Estudos e Pesquisas Educacionais Anísio Teixeira (INEP).

### Quantidade relativa de matrículas em Formação Inicial e Continuada (FIC), por modalidade de ensino - 2020

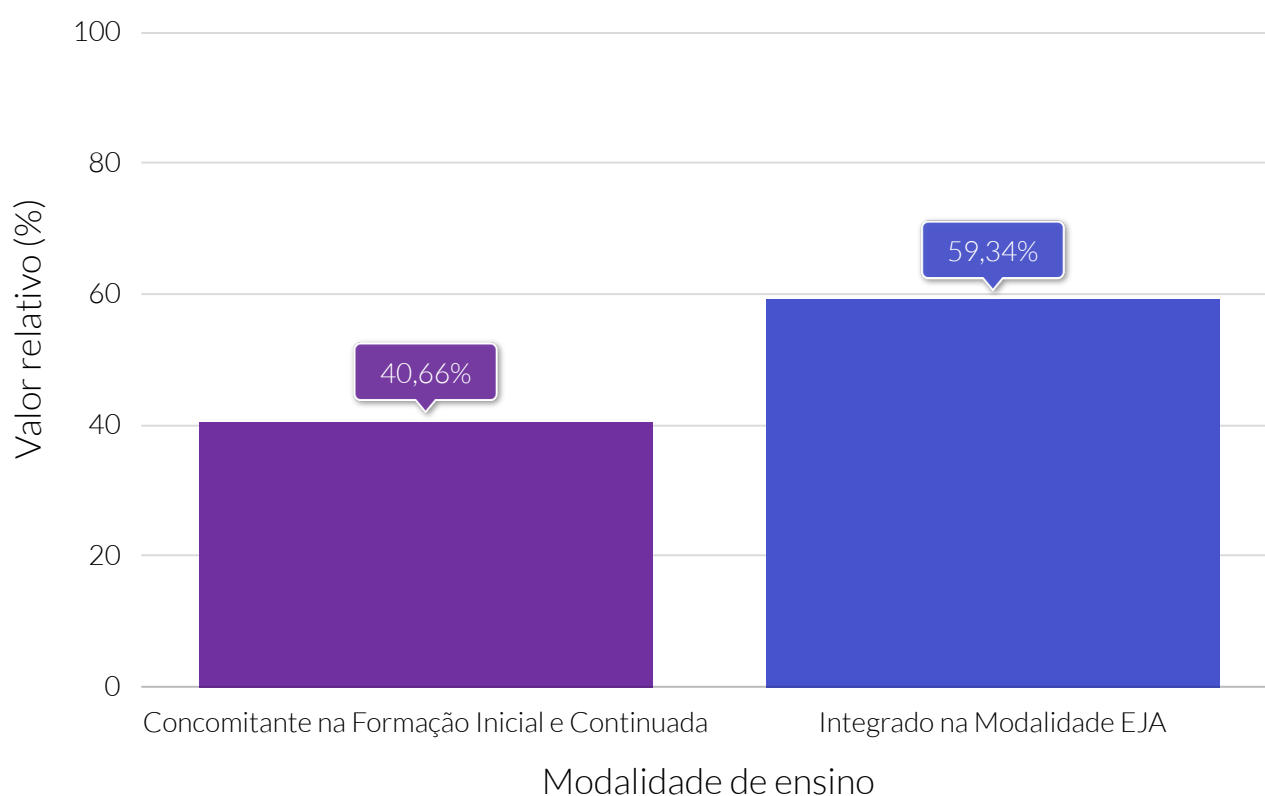

**Fonte:** Instituto Nacional de Estudos e Pesquisas Educacionais Anísio Teixeira (INEP).

## Quantidade de matrículas, por dependência administrativa

**Informações não disponíveis** sobre este indicador na base de dados para esta Cidade

### Taxa de distorção idade-série

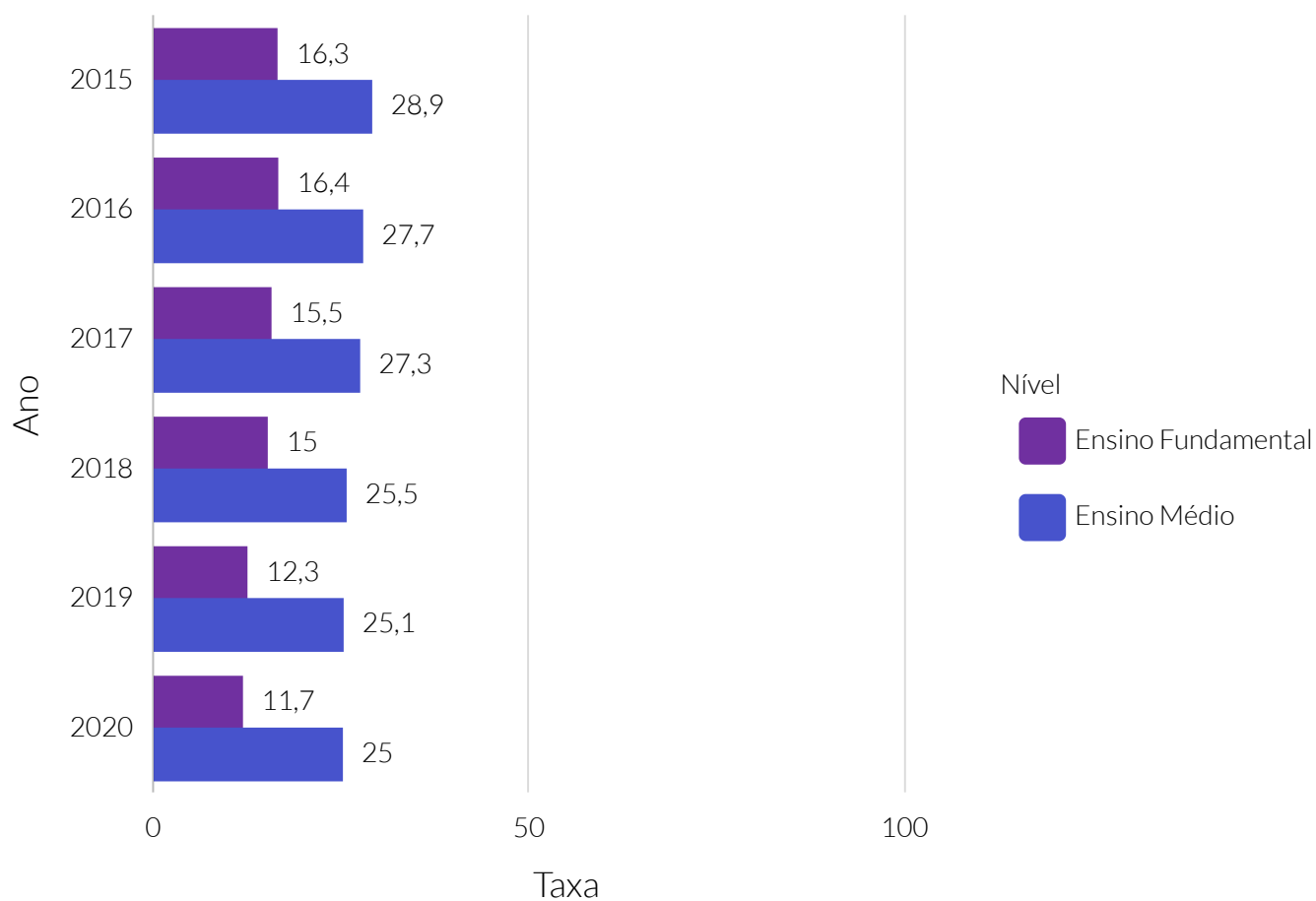

**Fonte:** Programa das Nações Unidas para o Desenvolvimento (PNUD).

**Nota:** A distorção idade-série é o indicador educacional que permite acompanhar o percentual de alunos, em cada série, que têm idade acima da esperada para o ano em que estão matriculados.



### Taxa de abandono escolar

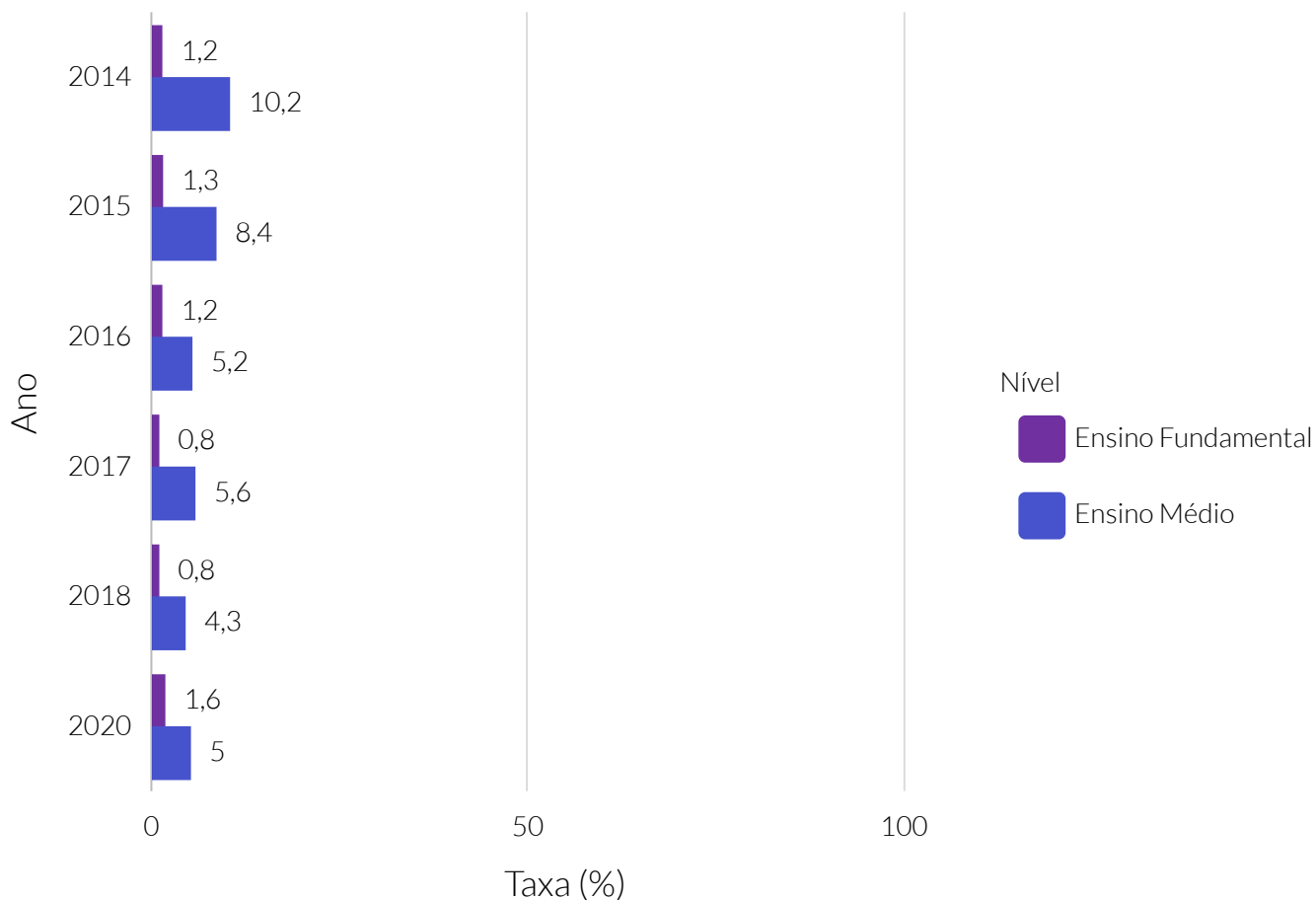

**Fonte:** Instituto Nacional de Estudos e Pesquisas Educacionais Anísio Teixeira (INEP).

**Nota:** Taxa de abandono escolar indica o percentual de alunos matriculados na etapa de ensino que deixam de frequentar a escola durante o período letivo. Representa a condição do aluno que deixou de frequentar a escola durante o andamento do ano letivo, mas volta a se matricular no ano seguinte, diferente da "evasão escolar", quando o aluno não retorna no período letivo subsequente.

### IDEB 5º ano

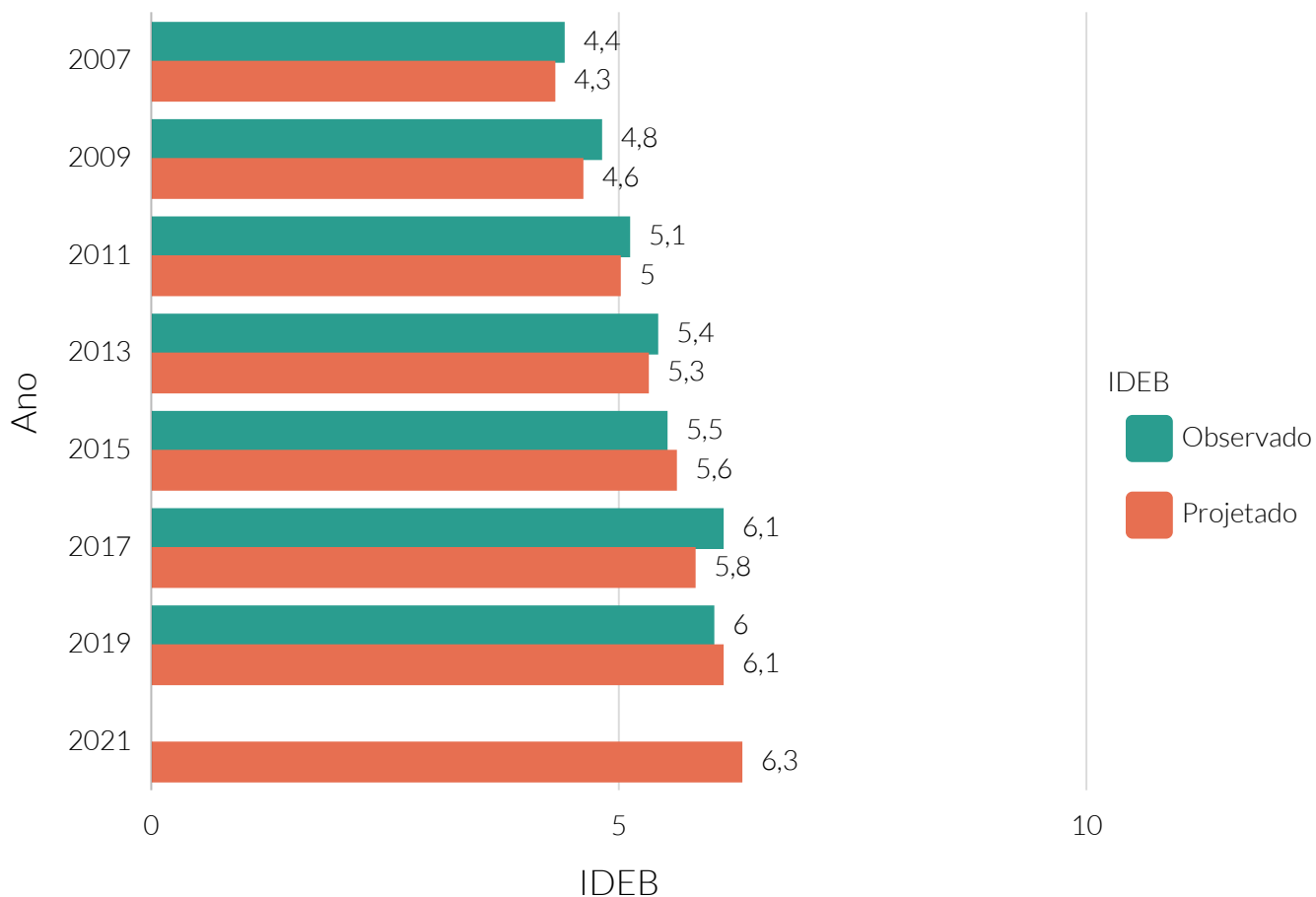

**Fonte:** Instituto Nacional de Estudos e Pesquisas Educacionais Anísio Teixeira (INEP).

**Nota:** IDEB - Índice de Desenvolvimento da Educação Básica.

### IDEB 9º ano

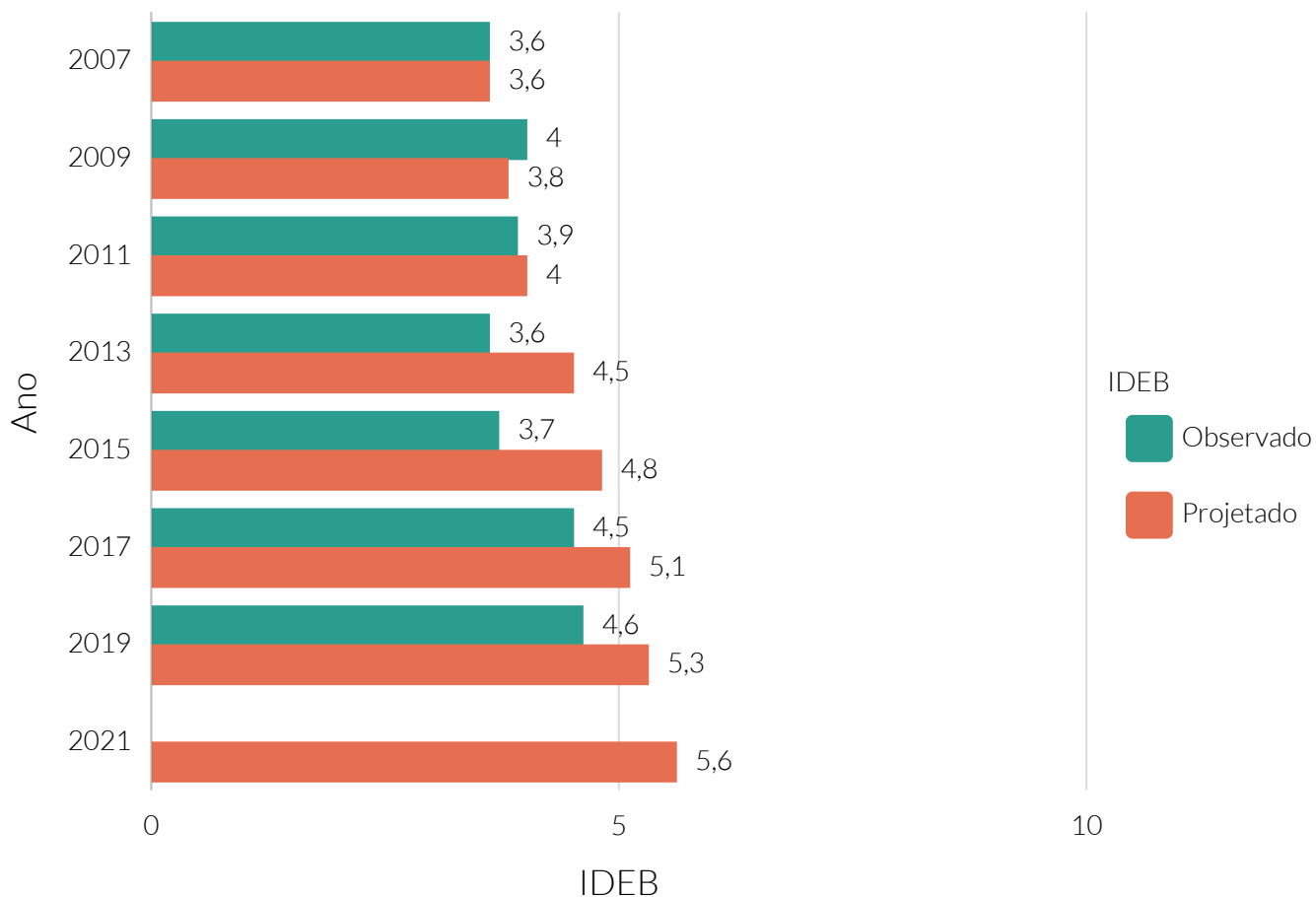

**Fonte:** Instituto Nacional de Estudos e Pesquisas Educacionais Anísio Teixeira (INEP).

**NOTA:** IDEB - Índice de Desenvolvimento da Educação Básica.

Segundo dados do Instituto Nacional de Estudos e Pesquisas Educacionais Anísio Teixeira (INEP) no ano de 2019 o município de Araguaína tinha 5 instituições de ensino superior, ofertando um total de 47 cursos de graduação.

### Quantidade de instituições de ensino de graduação (IES)

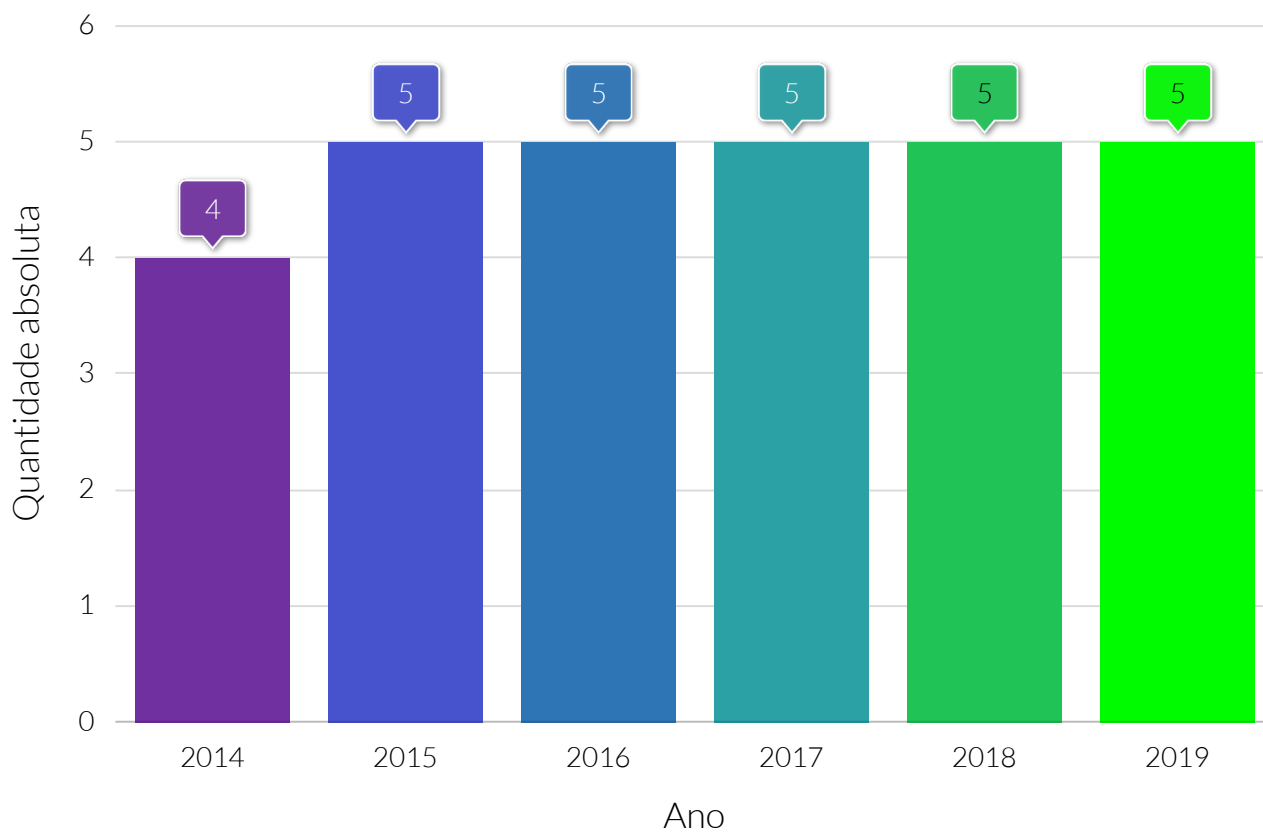

**Fonte:** Instituto Nacional de Estudos e Pesquisas Educacionais Anísio Teixeira (INEP).

**Nota:** IES - Instituição de Ensino Superior.

### Quantidade de cursos de ensino superior

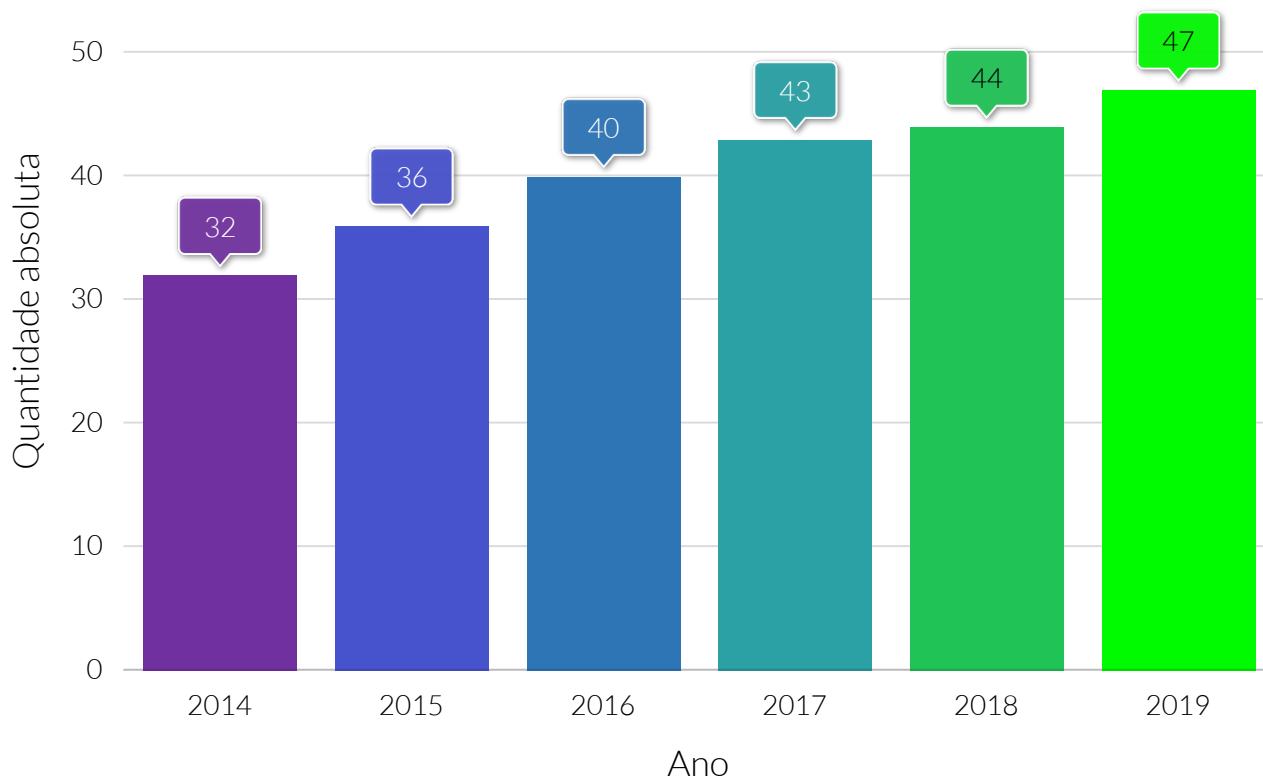

**Fonte:** Instituto Nacional de Estudos e Pesquisas Educacionais Anísio Teixeira (INEP).



# MUNICÍPIO EM NÚMEROS



CIDADE  
EMPREENDEDORA

