

# TERRITÓRIOS DE IDENTIDADE

Semiárido Nordeste II



© 2024. Serviço Brasileiro de Apoio às Micro e Pequenas Empresas – SEBRAE

#### **TODOS OS DIREITOS RESERVADOS**

A reprodução não autorizada desta publicação, no todo ou em parte, constitui violação dos direitos autorais (Lei nº 9.610).

#### **INFORMAÇÕES E CONTATOS**

Serviço Brasileiro de Apoio às Micro e Pequenas Empresas – SEBRAE

Unidade de Gestão Estratégica - Estudos e Pesquisas

Rua Arthur de Azevedo Machado, nº 1225, Edifício Civil Towers,

Torre Cirrus, 22º andar, Costa Azul, Salvador - BA, 41770-790

Telefone (71) 3320-4422

E-mail: uge.sebrae@ba.sebrae.com.br

#### **PRESIDENTE DO CONSELHO DELIBERATIVO ESTADUAL**

Humberto Miranda Oliveira

#### **DIRETORIA DA SUPERINTENDÊNCIA**

Jorge Khoury

#### **DIRETORIA TÉCNICA**

Franklin Santos

#### **DIRETORIA ADMINISTRATIVA E FINANCEIRA**

Vitor Lopes

#### **REALIZAÇÃO**

##### **UNIDADE DE GESTÃO ESTRATÉGICA**

Frutos Gonzalez Dias Neto | Gerente

Isabel de Cássia Santos Ribeiro | Gerente Adjunta

Anderson dos Santos Teixeira | Analista

Fernando Edmar de Oliveira Silva | Analista

Ludmila Ribeiro Cruz Santos | Analista

Amanda dos Santos Medeiros | Apoio Administrativo

Amanda Cristina Ribeiro Silva Vieira | Apoio Administrativo

#### **ELABORAÇÃO DO RELATÓRIO**

Isabel de Cássia Santos Ribeiro

## Territórios de Identidade – Informações Sumarizadas

### Introdução

A Bahia detém uma extensão territorial de 567.295 km<sup>2</sup>, uma população estimada de 14.136.417 pessoas (IBGE, 2023), distribuídas em 417 municípios organizados em 27 territórios de identidade. Cada território acumula suas especificidades em relação a estruturas de moradia, demandas de serviços, equipamentos públicos, cultura, saberes locais e talentos.

A Regionalização Territórios de Identidade foi adotada pela Secretaria de Planejamento do Estado da Bahia (Seplan) através da Lei nº 10.705, de 14 de novembro de 2007, quando lançou o Plano Plurianual 2008-2011, e contava à época com 26 Territórios de Identidade que abarcavam os 417 municípios. Desde então, atendendo aos objetivos do governo estadual e às necessidades dos municípios baianos sofreu ajustes e atualmente está consolidada conforme Lei nº 13.468, de 29 de dezembro de 2015, que aprova o Plano Plurianual 2016-2019, contanto com 27 Regiões. O conceito de Território de Identidade surgiu a partir dos movimentos sociais ligados à agricultura familiar e à reforma agrária, sendo posteriormente adotado pelo Ministério de Desenvolvimento Agrário para a formulação de seu planejamento. A adoção como unidade de gestão para o estado da Bahia foi ajustado conceitual e metodologicamente para a formulação do planejamento em todas as dimensões, incluindo a realidade urbana e as atividades dos setores econômicos secundário e terciário<sup>1</sup>.

Essa é uma condição que aponta demasiado desafio à gestão, e impacta diretamente na elaboração de políticas públicas. A extensão territorial e os aspectos geográficos diversos são fatores que limitam, pelo grau de especialização necessária, a implantação de infraestrutura adequada. Contudo, quando se considera as desigualdades regionais em relação à renda, escolaridade, ambiente regulatório e de negócios, sobretudo, quando insuficientes, torna complexo o surgimento de um campo propício ao desenvolvimento de uma cultura empreendedora e de inovação. Nesse sentido, as políticas precisam, necessariamente, atender às necessidades básicas de cada região, traçando estratégias para alinhá-las gradativamente, de forma que todas, em patamares semelhantes, concorram e colaborem para um estado inovador.

---

<sup>1</sup> Disponível em:

[https://sei.ba.gov.br/index.php?option=com\\_content&view=article&id=2650&Itemid=657&lang=pt](https://sei.ba.gov.br/index.php?option=com_content&view=article&id=2650&Itemid=657&lang=pt)

## Territórios de Identidade – Bahia

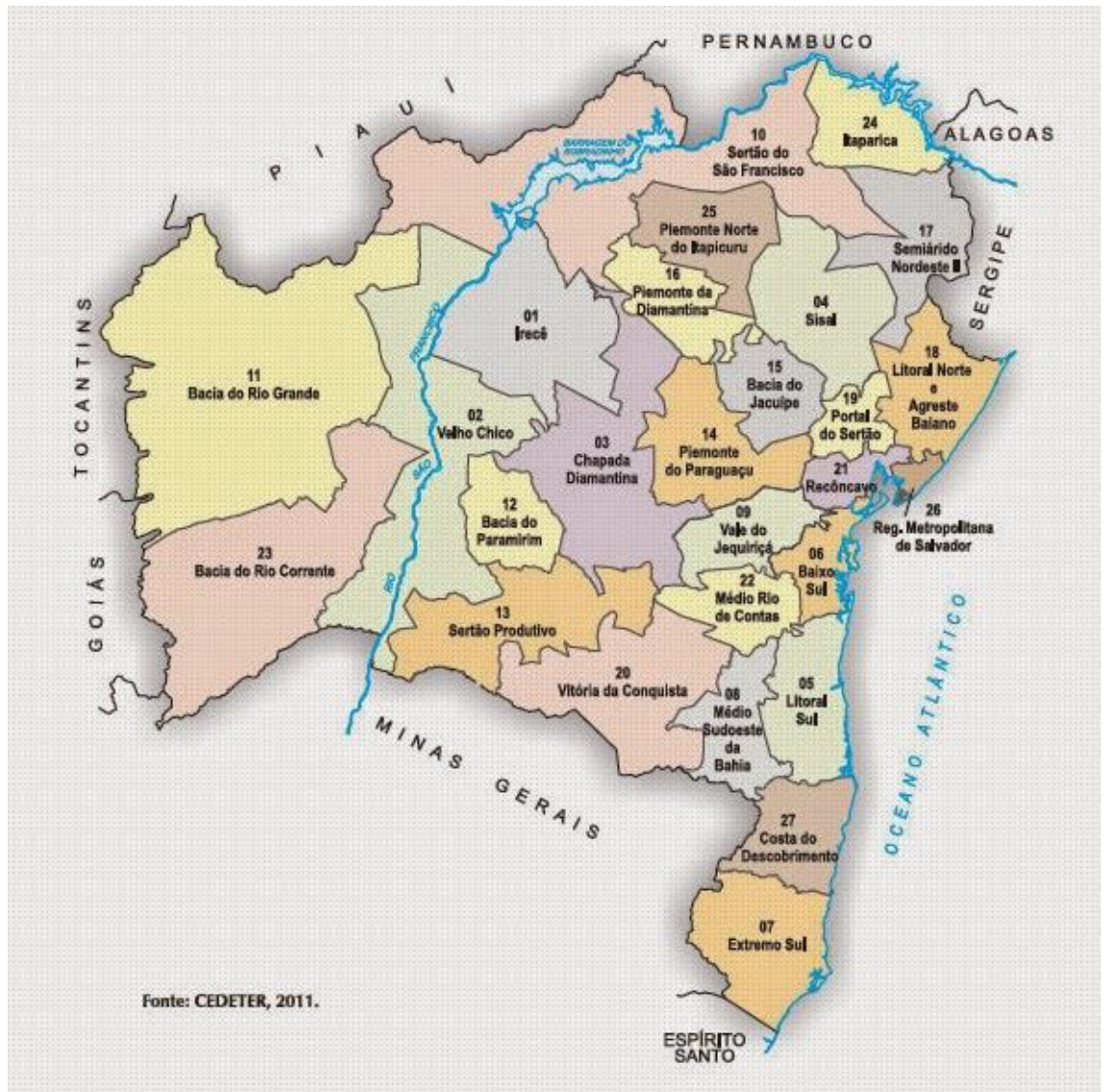

### Organização das Informações

A partir de informações publicadas no site institucional da Superintendência de Estudos Econômicos e Sociais da Bahia (SEI), nesse documento serão disponibilizadas as seguintes informações referentes aos principais indicadores socioeconômicos, da década atual, dos territórios de identidade (TIs) do estado da Bahia:

- ✚ População, extensão territorial, distribuição por município;
- ✚ Dados da população
- ✚ Urbanização
- ✚ Habitação
- ✚ Evolução do PIB
- ✚ Distribuição do PIB por município
- ✚ Distribuição por setor econômico
- ✚ Comércio e Serviços

- ✚ Comércio Exterior
- ✚ Produção Industrial
- ✚ Vocaç o Agr cola e produç o agropecu ria
- ✚ Vocaç o Mineral
- ✚ Educaç o
- ✚ Sa de e Seguranç a P blica
- ✚ Mercado de Trabalho

  importante informar sobre as limita es para padronizar o hist rico e atualiza o dos indicadores em raz o das dificuldades para obtenç o de algumas informa es mais atualizadas sob a l gica de Terr rios de Identidade. Por exemplo, h  indicadores atualizados para o ano de 2022, enquanto outras at  2010. T o logo possamos obter dados mais atualizados faremos substitui es no documento.

## 21. TI SEMI RIDO NORDESTE II

### **Popula o, extens o territorial, distribui o por munic pio**

A  rea conjunta territorial   de 15.982,2 Km<sup>2</sup>, o que corresponde a 2,8% do territ rio total do estado. Em 2022 o munic pio de Euclides da Cunha tem a maior participa o, com 15,1% da popula o do TI, representada por 61.456 habitantes. Logo depois vem o munic pio de Ribeira do Pombal com 13,24%. Novo Triunfo, com 10.660 e Banza , com 11.958 habitantes, apresentaram as menores participa es, correspondendo a 2,61% e 2,93%, respectivamente naquele ano.

Território de Identidade  
**SEMIÁRIDO NORDESTE II**

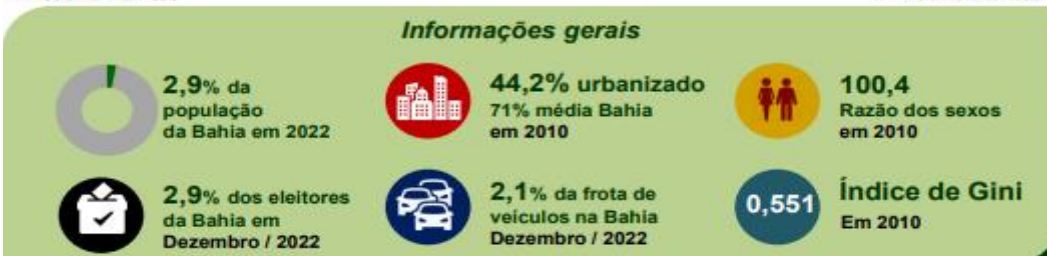
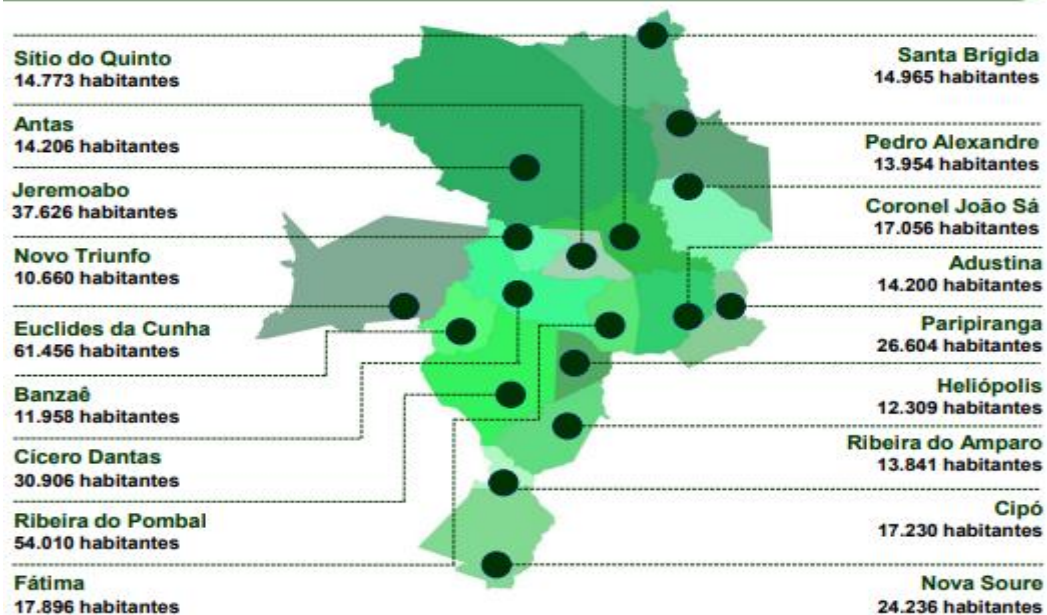

**Dados da população**

Segundo censo demográfico de 2022, a população total do TI era de 407.886 habitantes, correspondendo a 2,9 % da população da Bahia: 14.136.417. Com relação a 2010, onde a TI contabilizava 407.928 habitantes, ocorre um leve acréscimo de 0,01% na taxa de crescimento populacional. Quanto à estratificação, em 2010, 50,10% da população era do sexo feminino e 49,90 % do sexo masculino. 44,2% do TI era urbanizado, sendo 71% média Bahia naquele ano (SEI, 2018).

Analisando-se o índice de Gini, que mede a concentração de renda, para os anos de 2000 e 2010, observa-se, no período analisado, uma queda da concentração de renda no TI e no estado. No TI Semiárido Nordeste II: 2000:0,576;2010: 0,551 e melhoria no estado: 2000: 0,664; 2010:0,631(-5%). Isso não foi observado para todos os municípios. Entre os municípios, nove apresentaram aumento na concentração de renda, com destaque para Ajustina (de: 0,576 para: 0,551). Dos que apresentaram redução no Índice de Gini, Ribeira do Pombal foi o que registrou a variação mais expressiva (de: 0,625 para: 0,546) . No entanto, é preciso ressaltar que a simples queda da concentração de renda pode não refletir uma melhoria na qualidade de vida, visto que de nada adianta uma desigualdade insignificante em ambiente de extrema pobreza. Em 2010 a população extremamente pobre representava 25,0% do território, sendo que os municípios de Ribeira do Amparo e Pedro Alexandre, este último menos urbanizados, indicaram respectivamente 34,5% e 34,2% da população em situação de extrema pobreza (SEI, 2018).

### Urbanização

Do total de habitantes residentes no TI, 44,2% residem no meio urbano e 55,8% no meio rural, perfazendo um grau de urbanização bastante inferior à média do estado que é de 72,1%. A maioria dos municípios tem grau de urbanização abaixo de 50,0%, exceto Cipó (71,6%), Euclides da Cunha (62,6%) e Cícero Dantas (54,9%). As menores taxas foram encontradas em: Ribeira do Amparo (13,5%) e Pedro Alexandre (16,4%) (SEI, 2018).

### Habitação

Em 2010, a proporção de domicílios com abastecimento de água adequado no território foi de 70,6%, a coleta de lixo adequada foi de 56,2% e o esgotamento adequado foi de 29,0%. No estado, os mesmos indicadores foram, respectivamente, de 80,0%, 76,2% e 56,2% (SEI, 2018).

### Evolução do PIB

O produto interno bruto (PIB) do TI no ano de 2020 foi de R\$ 4,8 bilhões, representando 1,6% do PIB estadual (R\$ 293 bilhões). Para o mesmo ano, o PIB per capita do território foi de R\$ 11.289,08, correspondente a 57,5% do PIB per capita Bahia, que apresentou o valor de R\$ 19.716,21.



**Evolução da participação do PIB do TI no PIB da Bahia**

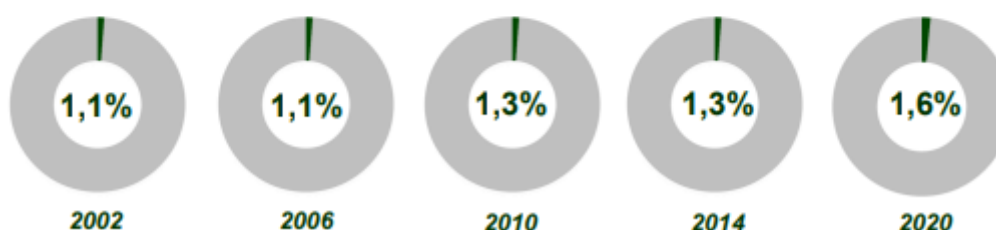

## Distribuição do PIB por município

Os maiores municípios em termos de PIB são: Euclides da Cunha, Ribeira do Pombal, Jeremoabo e Paripiranga. Os com os menores PIB são: Novo Triunfo, Banzaê e Sítio do Quinto.

Município	Participação Relativa no PIB do TI
Adustina	6,31%
Antas	2,96%
Banzaê	2,13%
Cícero Dantas	6,98%
Cipó	3,07%
Coronel João Sá	3,59%
Euclides da Cunha	16,34%
Fátima	6,06%
Heliópolis	2,71%
Jeremoabo	8,72%
Nova Soure	5,12%
Novo Triunfo	1,99%
Paripiranga	9,04%
Pedro Alexandre	3,01%
Ribeira do Amparo	3,64%
Ribeira do Pombal	13,60%
Santa Brígida	2,48%
Sítio do Quinto	2,27%

Fonte: SEI, 2023

Analisando-se as receitas municipais do TI Semiárido Nordeste II para o ano de 2015, observa-se que houve uma predominância da dependência fiscal dos municípios por transferências do governo federal, principalmente do FPM e do Fundeb. O município de Jeremoabo apresentou o maior valor relativo de receita própria, com 11,0%, seguido por Euclides da Cunha (9,0%), Ribeira do Pombal (10,3%), Coronel João Sá (8,6%), Cícero Dantas e Nova Soure (8,4%). Os demais municípios apresentaram valores abaixo de 8% (SEI, 2018).

## Distribuição por Setor Econômico

A distribuição da atividade econômica por setores nesse TI tem a predominância do Comércio e Serviços, com uma evolução de 9,8 p.p. entre 2002 e 2020; seguido pela Agropecuária, com uma redução de -9,5% p.p., enquanto a indústria tem uma participação média de 5,7% nesse período.





### **Comércio e Serviços**

Com um valor de R\$ 3,2 bilhões, o setor de Comércio e Serviços desse TI contribuiu com 1,8% do VAB do Comércio e Serviços da Bahia em 2020. Em 2021, similar aos demais TIs, os principais segmentos responsáveis por postos de trabalho formais em 2021 foram a Administração Pública, 15,9 mil, Comércio Varejista com 5,3 mil postos; e Administração Técnica com 1,0 mil postos.

### **Comércio Exterior**

Com um valor exportado correspondente a US\$ 11,1 milhões em 2022, o principal segmento exportado foi o de frutas através do município de Nova Soure.

### **Produção Industrial**

Com R\$ 249,0 milhões, a produção industrial desse TI contribuiu com 0,4% do VAB da indústria da Bahia em 2020. Em 2021 os segmentos industriais em destaque por postos de trabalho formais foram: construção civil: 557 postos; alimentos: 464 e produção mineral: 216.

### **Vocação Agrícola e Produção Agropecuária**

Com R\$ 758,8 milhões a produção agropecuária desse TI contribuiu com 1,9% do do valor de produção da Bahia em 2021, sendo os principais produtos agrícolas em valor de produção: milho: R\$ 480,1 milhões; feijão: R\$ 108,6 milhões e melão: R\$ 47,3 milhões. Entre os maiores rebanhos do TI e participação na Bahia estão ovinos: 249,6 cabeças aves; 5,9% da Bahia, seguido dos bovinos e caprinos.

## Produção agropecuária



## Principais produtos agrícolas do TI (em valor de produção em 2021)

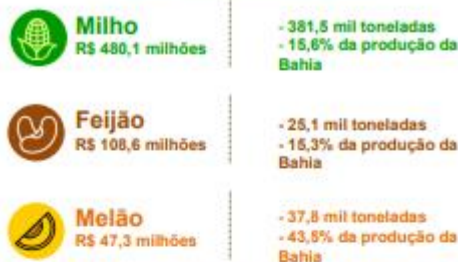

## Maiores rebanhos do TI e participação na Bahia em 2021



## Produção industrial



## Segmentos industriais em destaque (por postos de trabalho formais em 2021)



## Comércio e Serviços

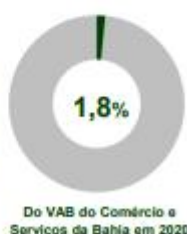

## Principais segmentos do Comércio e Serviços (por postos de trabalho formais em 2021)



## Comércio Exterior



## Principais segmentos exportados (em valor exportado em 2022)



## Municípios exportadores (em valor exportado em 2022)

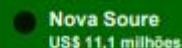

## Vocação Mineral

As principais ocorrências minerais em quantidade de registro são: calcário em Adustina, Euclides da Cunha e Paripiranga, granito em Coronel João Sá, e bário em Euclides da Cunha. Os principais usos do calcário são em construção civil e na agricultura; o granito é aplicado em ornamentação e construção civil; o bário é utilizado em lâmpadas fluorescentes, velas (de ignição), válvulas eletrônicas e fogos de artifício. Outros minerais presentes no TI são cobre, pirita, dentre outros (SEI, 2018).

## Educação (população de 15 anos ou mais)

### Instituições de ensino e matrículas brutas em 2020



O TI apresentou, para o ano de 2010, taxa média de analfabetismo de 30,3%, acima da média do estado, que foi de 16,3%. Todos os municípios do TI apresentaram índices de analfabetismo superior ao do estado em 2010. As maiores taxas foram observadas em Pedro Alexandre (43,2%), Coronel João Sá (39,5%) e Ribeiro do Amparo (36,2%). Os municípios com menores taxas de analfabetismo foram Paripiranga (25,5%), Novo Triunfo (24,1%) e Cipó (22,8%) (SEI, 2018).

## Saúde e Segurança Pública

### Saúde



### Segurança Pública

#### Taxa de Crimes Violentos Letais Intencionais (CVLI) por 100 mil habitantes

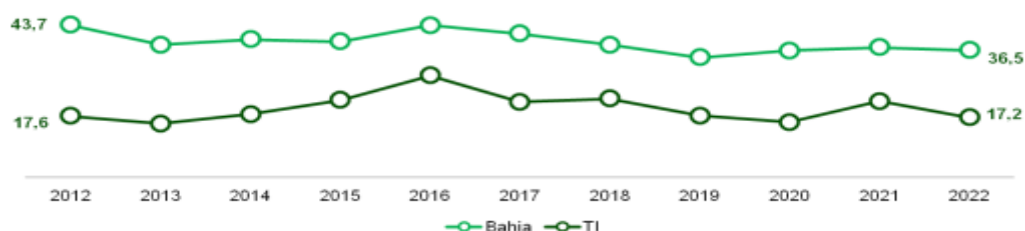

## Mercado de Trabalho

Quadro 1 – Mercado de Trabalho – TI Semiárido Nordeste II

Indicadores (2021)	TI Semiárido Nordeste II	Estado da Bahia	TI/Bahia
Estabelecimentos com vínculos empregatícios	2.424	185.210	1,31%
Estoque de Indivíduos	2.8575	2.353.198	1,21%
Sexo Masculino	48,12%	56,6%	
Sexo Feminino	51,88%	43,4%	
Remuneração Nominal	R\$ 2.164,85	R\$ 2.613,86	
Remuneração Nominal Sexo Masculino	R\$ 2.001,00	R\$ 2.631,23	
Remuneração Nominal Sexo Feminino	R\$ 2315,69	R\$ 2.591,45	
Percentual de trabalhadores se encontravam na faixa etária acima de 30 até 49 anos	58,89%	57,41%	
Percentual de Trabalhadores que possuíam o ensino médio completo	54,3%	59,61%	
Remuneração Nominal dos trabalhadores que possuíam o ensino médio completo	R\$ 1.830,44	R\$ 1.931,75	
Percentual de Trabalhadores que possuíam o ensino superior incompleto	3,57%	3,26%	
Remuneração Nominal dos trabalhadores que possuíam o ensino superior incompleto	R\$ 2176,83	R\$ 3.154,83	
Percentual de Trabalhadores que possuíam o ensino superior completo	22,21%	19,88%	
Remuneração Nominal dos trabalhadores que possuíam o ensino superior completo	R\$ 3.587,74	R\$ 5.358,31	

Fonte: Infovis da SEI

## Referências

Infográficos: [Slide 1 \(sei.ba.gov.br\)](http://sei.ba.gov.br)

Superintendência de Estudos Econômicos e Sociais da Bahia. **Perfil dos Territórios de Identidade**. Salvador: SEI, 2018. 3 v. p.252 (Série territórios de identidade da Bahia, v. 3).

The logo for SEBRAE, featuring the word "SEBRAE" in a bold, italicized, white sans-serif font. Above and below the text are three horizontal white bars, each slightly offset to the right, creating a sense of motion or a stylized graphic element.

***SEBRAE***