

Digitaliseret af | Digitised by



**DET KGL.
BIBLIOTEK**

Royal Danish Library

Forfatter(e) | Author(s):

Titel | Title:

Fortegnelse over Kvindernes Udstilling fra
Fortid og Nutid 1895.

Udgavebetegnelse | Edition Statement:

2. Oplag.

Udgivet år og sted | Publication time and place: Kjøbenhavn : Nielsen og Lydicke, 1895

Fysiske størrelse | Physical extent:

[4], 201 s., 1 tav.

DK

Værket kan være ophavsretligt beskyttet, og så må du kun bruge PDF-filen til personlig brug. Hvis ophavsmanden er død for mere end 70 år siden, er værket fri af ophavsret (public domain), og så kan du bruge værket frit. Hvis der er flere ophavsmænd, gælder den længstlevendes dødsår. Husk altid at kreditere ophavsmanden.

UK

The work may be copyrighted in which case the PDF file may only be used for personal use. If the author died more than 70 years ago, the work becomes public domain and can then be freely used. If there are several authors, the year of death of the longest living person applies. Always remember to credit the author



23, - 95

DET KONGELIGE BIBLIOTEK
DA 1.-2.S 23 8°





1 1 23 0 8 01711 6

+ REX

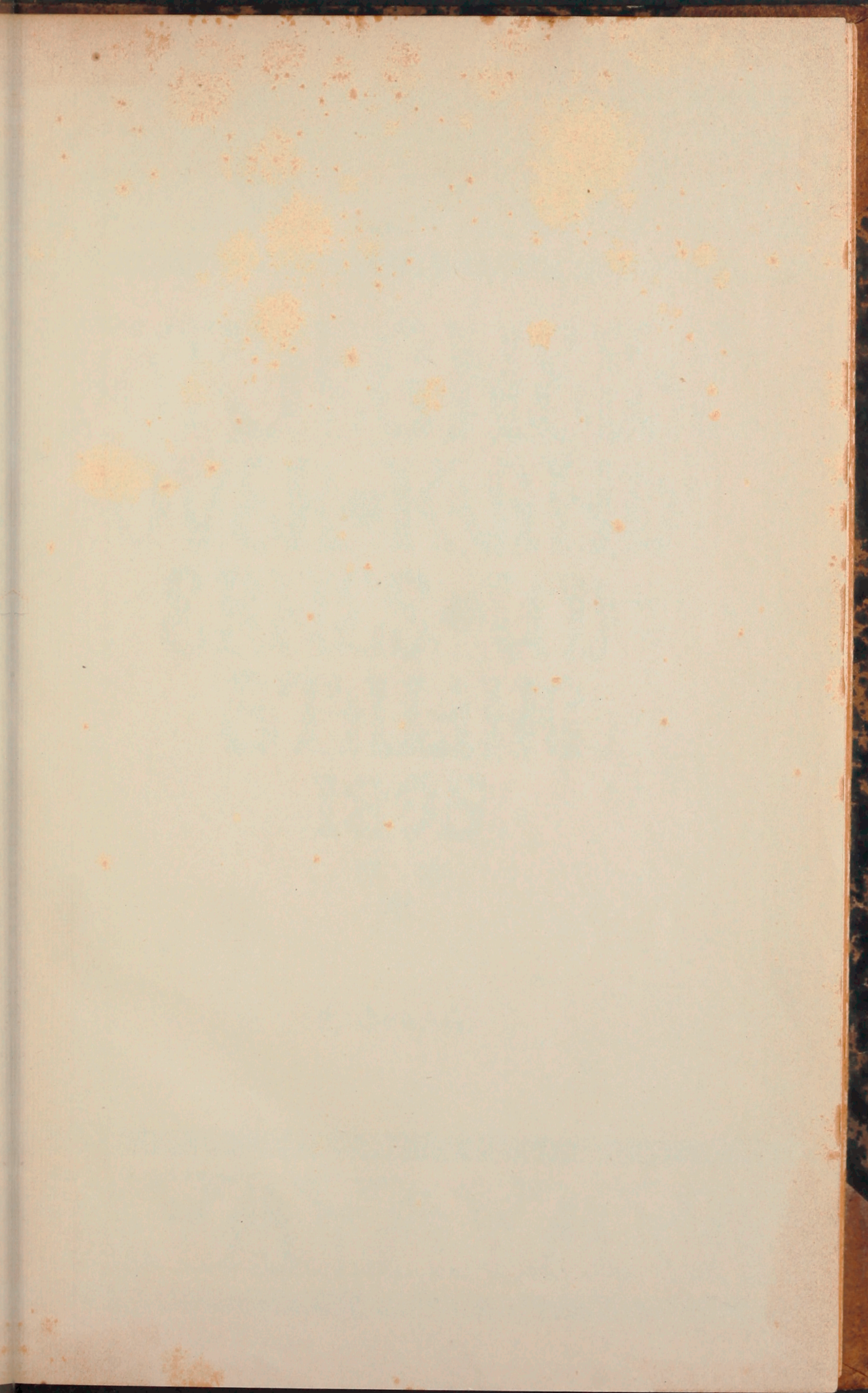

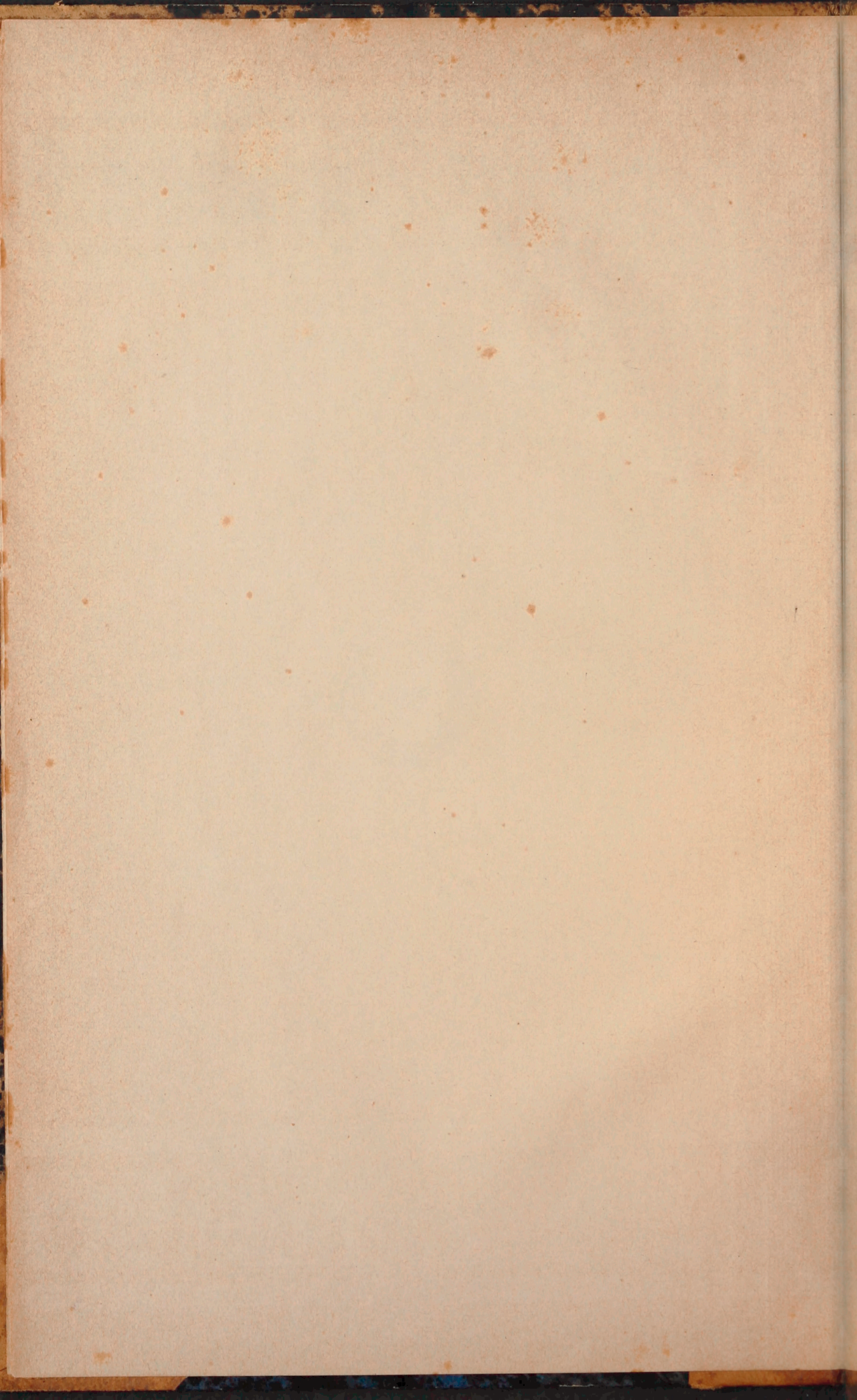





**FORTÆGNELSE
OVER * KVIIND=
ERNES * UD=
STILLING.
1895.**



2. OPLAG.





FORTEGNELSE OVER
KVINDERNES Udstilling
FRA FORTID OG NUTID
1895.

ANDET OPLAG.

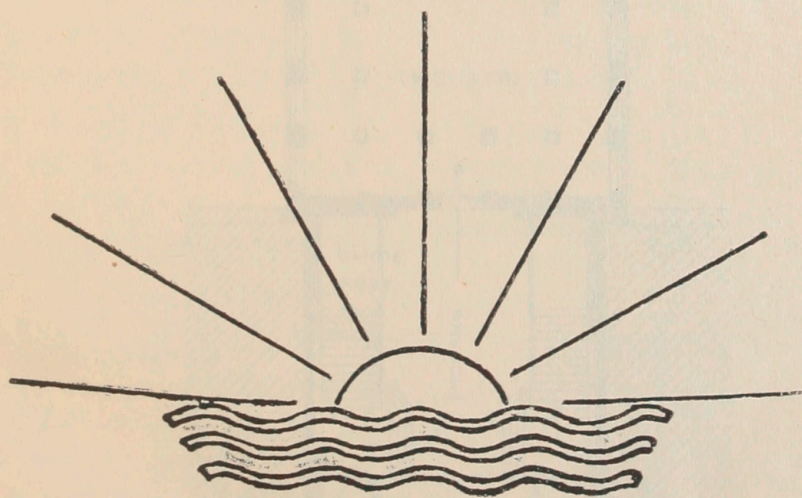

KJØBENHAVN.

TRYKT HOS NIELSEN & LYDICHE.

FORTEGNELSE OVER
KVINDERNES UDSTILLING
FRA FORTID OG NUTID
1895

De med † betegnede Numre ere anmeldte men ikke indleverede.



UNDERSTE ETAGE

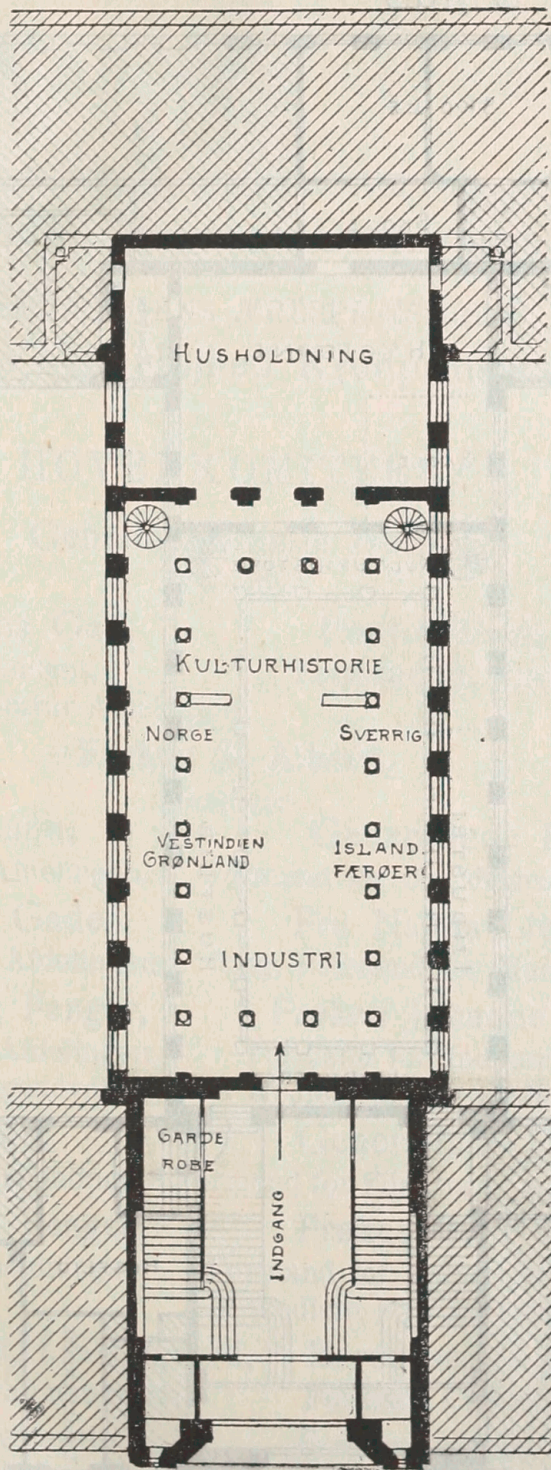

VESTERBROS PASSAGE

ØVERSTE ETAGE

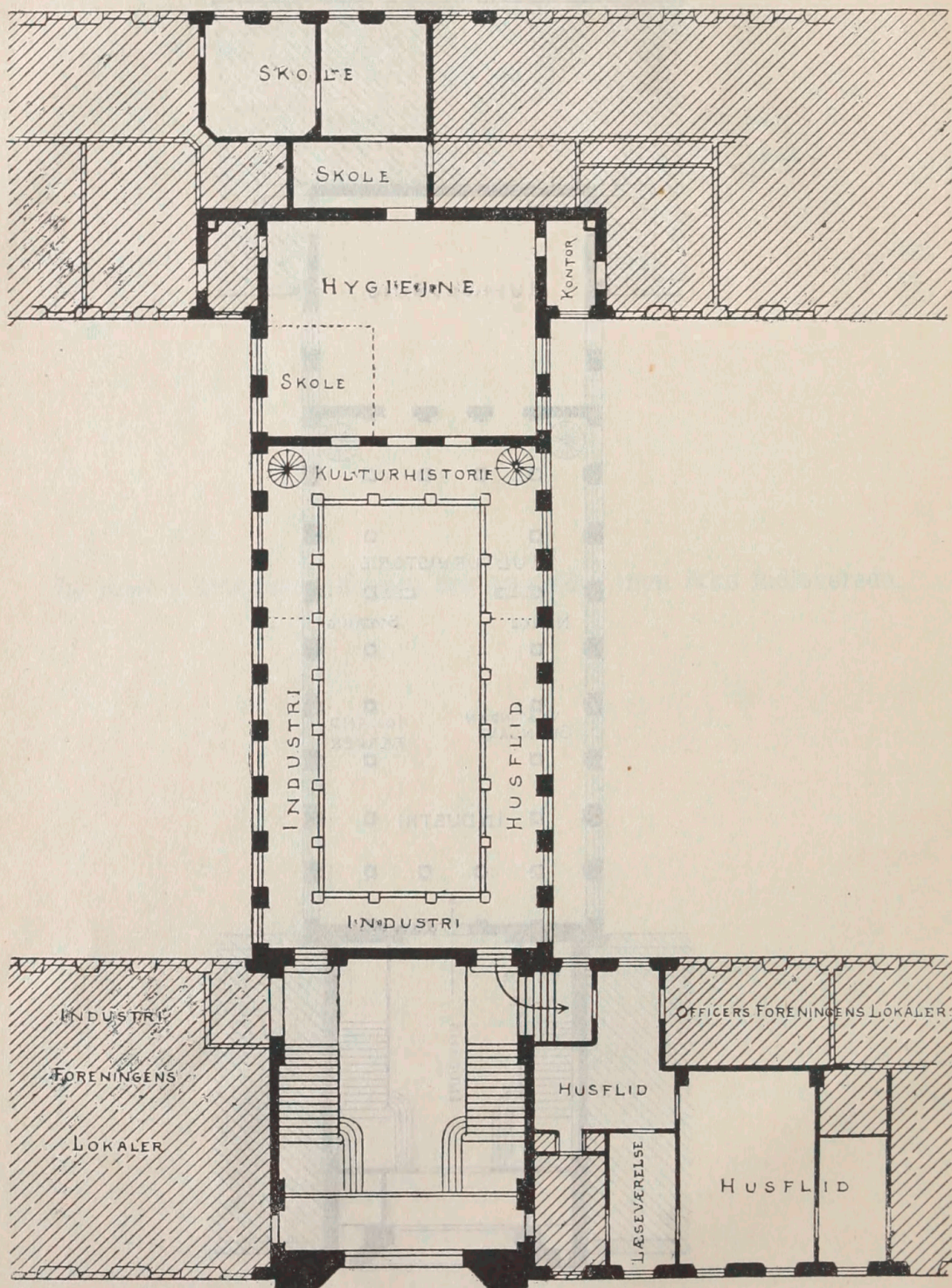

UDSTILLINGENS PROTEKTOR:
Hendes Majestæt Dronningen.

UDSTILLINGENS ÆRESPRÆSIDENT:
Hendes kgl. Højhed Kronprinsessen.

HOVEDKOMITÉEN:

Gehejmeraadinde Buch,
Præsident.

Fru Emma Gad,
Vicepræsident,
Formand for Litteratur-Afdelingen.

Etatsraadinde Gamél,
Formand for Finansudvalget.

Frøken S. Alberti,
Kasserer.

Frk. Agnes Lunn,
Formand for Kunst-Afdelingen.

Generalinde Holten,
Formand for den dramatiske Afdeling.

Professorinde Gade,
Formand for Musik-Afdelingen.

Fru Nanna Liebmann,
fung. Formand for Musik-Afdelingen.

Frøken Augusta Fenger,
Formand for Skole-Afdelingen,
Medlem af Forretningsudvalget.

Frøken Johanne Frimodt,
Formand for Industri-Afdelingen,
Medlem af Forretningsudvalget.

Fru Hoffmann,
Formand for Husflids-Afdelingen.

Generalinde Harbou,
Formand for Filantropi- og Hygiejne-Afd.

Fru Sehested, f. Fenger,
Formand for Husholdnings-
Afdelingen.

Frøken Sofie Holten,
Formand for kulturhistorisk Afdeling,
Medlem af Forretningsudvalget.

Fru Susette Holten, f. Skovgaard,
Formand for Arrangementet.

Baronesse O. Rosenkrantz,
Formand f. det mønske Udvalg.

Grevinde B. Reventlow,
Formand for det lollandske Udvalg.

Frøken Marie v. Rosen,
Formand for det falsterske Udvalg.

Hofjægermesterinde Sehested,
Formand for det fynske Udvalg.

Fru Erichsen,
Formand for det jyske Udvalg.

Frøken Anna With,
Sekretær.

Fru Louise Hansen,
Protokolsekretær.

UDVALGENES MEDLEMMER.

Kunst-Afdeling.

Frøken Augusta Dohlmann, Næstformand. Fru Anna Ancher.

Den dramatiske Afdeling.

Fru Josephine Eckardt. Fru Åsa Hansen. Frøken Elna Jacobsen. Fru Julie Riis-Knudsen. Fru Emma Nielsen. Fru Agnes Nyrop.

Musik-Afdeling.

Fru Agnes Adler. Frøken Fanny Gætje. Fru Golla Hammerich. Frøken Hawkins. Fru Augusta Lütken. Etatsraadinde Ruben. Frøken Frida Schytte.

Litteratur-Afdeling.

Frøken Ida Falbe-Hansen, Næstformand. Frøken Massi Bruhn. Fru Therese Brummer. Fru Astrid Chritensen. Fru Blicher-Clausen. Fru Camilla Eegholm. Frøken Elisabeth Grundtvig. Fru Erna Juel-Hansen. Fru Sofie Horten. Fru Laura Kieler. Fru Axelline Lund. Fru Johanne Meyer. Fru Johanne Schjørring. Frøken C. Testman. Fru Magdalene Thoresen.

Skole-Afdeling.

Frøken Hedvig Fibiger, Næstformand. Frøken Julie Brøndsted, Gymnastiklærerinde. Frøken Ellinor Engelhardt. Frøken Laura Engelhardt, Skolebestyrerinde. Frøken Ila Fibiger. Fru Louise Hansen, Sekretær. Frøken Louise Winteler, Odense.

Industri-Afdeling.

Frøken Ingrid Kjær, Næstformand. Frøken Thora Aurelia Davidsen. Frøken Fanny Garde. Frøken Konstantin Hansen. Frøken Hegermann-Lindencrone. Fru Ellen Michelsen. Fru Olivia Nielsen. Frøken Karen Petersen.

Husflids-Afdeling.

Frøken Knudsen, Næstformand. Fru Elisabeth Erichsen, f. Zahrtmann. Fru Emma Fischer. Fru Anna Fog, f. Købke. Frøken Malling.

Filantropi- og Hygiejne-Afdeling.

Frøken Magdalene Buch, Næstformand. Frøken Marie Aggersborg, Kasserer. Frøken Hilda Høgsbro, Fødselshjælper. Frøken Marie Købke, Forstanderinde for St. Stefans Haandgerningsforening. Frøken N. Nielsen, Læge. Fru Charlotte Norrie, f. Harbou. Fru Elisabet Selmer, Præsident for W. C. T. U. i Danmark.

Husholdnings-Afdeling.

Admiralinde Meldal, Næstformand. Ritmesterinde Ellbrecht. Frøken Thecla v. Gähler. Frøken Jeanne Holten. Fru Nissen-Sommersted. Frøken Emma v. Prangen. Fru Broberg. Kommandørinde Kraft.

Kammerraadinde Nimb, delegeret den kulturhistoriske Afdeling.

Kulturhistorisk Afdeling.

Professorinde Nyrop, Næstformand. Fru Andersen, f. Bernhard Olsen. Frøken Nanna Ring.

Det møenske Udvalg.

Fru Johanne Wilde, Næstformand. Fru Ingerslev.

Det lollandske Udvalg.

Fru Drewes, Maglemer, Næstformand. Fru Bagger, Aalstrup. Fru Bærfod, Halsted. Baronesse Bertouch-Lehn, Sofienhøj. Fru Morten Bruun, Horslunde. Fru Erhard Frederiksen, Nakskov. Fru Jørgensen, Søholt. Fru Jørgensen, Søllested. Fru Petersen, Maribo Ladegaard. Lensgrevinde Raben-Levetzau, Aalholm. Frøken L. v. Rosen, Kristianssæde. Frøken Saugmann, Grænge Husholdningsskole. Fru Tobiesen, Ødegaard. Hofjægermesterinde Wichfeld, Engestofte.

Det falsterske Udvalg.

Fru Andresen, Nykøbing p. F.

Det fynske Udvalg.

Grevinde Ahlefeldt-Bille, Egeskov. Frøken Fabricius Bjerre, Nyborg. Fru Christensen-Randers, Ollerup Højskole. Etatsraadinde Hansen, Mullerup. Generalinde Hedemann, Odense. Hofjægermesterinde Sehestedt-Juul, Ravnholt. Frøken Fritze Jørgensen, Tiselholt. Fru Lange, Ørbæklunde. Etatsraadinde Lotze, Odense. Borgmesterinde Lund, Svendborg. Kammerjunkerdinde Münter, Odense. Fru Mimi Sehested, Faaborg. Frøken Ingeborg Weber, Miramare.

Det jyske Udvalg.

Frøken Th. Lang, Institutbestyrerinde, Silkeborg. Fru Jørgen Larsen, Gaardbogaard. Frøken Madsen, Holstebro. Baronesse A. Rosenkrantz, Sofiendal. Bispinde Schousboe, Aalborg. Hofjægermesterinde Skeel, Skeelslund. Frøken Smith, Døtreskolen, Kolding. Kammerjunkerdinde Steinmann, Aarhus.

Indbydere.

Fru Ellen Blom. Frøken Diderichsen, Billedhugger. Frøken E. Fritsche. Fru Jutta Lorck. Frk. Julie Müller, Formand for Hjælpefond for arbejdsdygtige, ugifte Kvinder. Fru N. Møller, Tand-

læge. Fru Hanne Nielsen, Mejeriejer. Fru Hedvig Næser. Fru Eugen Petersen. Frøken Ellen v. Rosen, Forstanderinde for Dronning Louises Børneasyl. Frøken Mary Steen, kgl. Hoffotograf.

Indbydere for Island.

Frøken Sigrid Jonassen. Professorinde Kristin Krabbe. Landshøvdinginde E. Thorberg. Doktorinde Thorroddsen.

Indbydere for Færøerne.

Amtmandinde Therese Buchwaldt.

Indbydere for Grønland.

Fru Margrethe Krarup-Smith.

Indbydere for de dansk-vestindiske Øer.

Konsulinde Helene Schousboe. Fru Harriet Dessau, St. Croix.

Raadgivende:

Lensgreve Raben-Levetzau,
Etatsraad Claus L. Smidt,
Professor C. Nyrop.

Summariske Data angaaende de kvindelige Erhvervsforhold i Danmark.

Af **Marcus Rubin.**

Der fandtes i det egentlige Danmark ved Folketællingen den 1ste Februar 1890: 1 059 157 Personer af Mandkøn og 1 113 223 Personer af Kvindekøn.

Blandt de førstnævnte, Mandkønnet, udgjorde Antallet af dem, der sørge for deres Livsophold enten for sig selv alene eller tillige for Andre: 633 268. Ved Forsørger forståes da baade Husbond og Tyende, baade Principal og Medhjælper, Embedsmand, Kapitalist, Næringsdrivende o. s. fr. Sammenligner man det nævnte Antal Forsørgere, ca. 633 300, med Antallet af Mænd i de forskellige Aldersklasser, finder man, at det samlede Antal af Mænd i Alderen fra 17 Aar til under 85 Aar netop udgør 633 300. Nu forstaar det sig imidlertid af sig selv, at der er mange Mænd i Alderen 17—85, der ikke helt forsørge sig selv, endsige Andre, f. Ex. Studenter, der bo alene og opføres som Forsørgere, men dog faa et væsentligt Bidrag fra Hjemmet, tidligere Næringsdrivende, der opføre sig med deres forhenværende Erhverv, uden i Virkeligheden at leve af dette, men ved Støtte det ene eller andet Sted fra, og andre Lignende. Paa den anden Side er der baade unge Mænd under 17 Aar, der alt forsørge sig selv, og gamle over 85 Aar, der leve af deres Midler og i Virkeligheden ere selvforsørgende. Dog alt i alt stiller i hvert Fald Forholdet sig, som sagt, saaledes, at Antallet af mandlige Forsørgere ifølge Folketællingslisterne falder sammen med Antallet af Personer af Mandkøn fra 17—85 Aar.

Med disse Data som Udgangspunkt prøve vi nu Forholdet for Kvindekønnets Vedkommende. Af de 1 113 223 Personer af Kvindekøn befinde de 695 465 sig i Alderen 17 til under 85 Aar. Hvis Forholdene nu svarede til Mændenes, skulde altsaa ogsaa Antallet af „Forsørgere“ være 695 465, men det er i Virkeligheden kun 265 916. Til nærmere

Forstaaelse heraf maa vi imidlertid først undersøge Fordelingen mellem Ugifte, Gifte o. s. v. i den kvindelige Befolkning. Denne fremgaar af følgende Oversigt:

	Ugifte	Gifte	Enker	Separerede og Fraskilte	Tilsammen
Under 17 Aar. . .	413 521	10	„	1	413 532
17—85 Aar.	230 071	373 956	87 953	3 485	695 465
85 Aar og derover	335	279	2 875	6	3 495
Uangiven Alder .	433	208	82	8	731
Tilsammen . . .	644 360	374 453	90 910	3 500	1 113 223

Selv om man nu gaar ud fra, at der ingen „Forsørgere“ skulde findes mellem de Gifte, skulde jo dog i det mindste alle Ugifte, Enker og Fraskilte mellem 17 og 85 Aar, hvilke tilsammen udgøre 321 509, være selvforsørgende; men Antallet af kvindelige Forsørgere var jo kun 265 916, saa at der bliver ca. 56 000 voxne Ugifte etc. tilbage, der ifølge Folketællingslisterne forsørges af Andre. Allerede paa denne, helt summariske Maade, viser den afgørende Forskel mellem Kvinders og Mænds Erhvervsforhold sig: de mandlige Forsørgeres Antal svarer til Antallet af Mænd i Alderen 17—85 Aar, de kvindelige Forsørgeres Antal udgør kun henved $\frac{2}{5}$ (38,2 Procent) af Tallet paa samtlige Kvinder i Alderen 17—85 Aar og godt $\frac{4}{5}$ (82,7 Procent) af de Ugifte og Enkerne i disse Aldersklasser.

Dertil kommer, at Kvindernes Forsørgerantal forsaavidt burde være større end Mændenes, som de ere tidligere udviklede, og i Virkeligheden findes der ogsaa mange kvindelige „Forsørgere“, navnlig som Tyende, i Aargangene 14—16 Aar. Kunde man — hvad der imidlertid ikke foreligger Materiale til — foretage en Deling af Forsørgerne efter Alder, vilde derfor Forholdet for Kvinderne mellem 17—85 Aar stille sig endnu ugunstigere, end ovenstaaende Tal udvise. Men paa den anden Side maa det rigtignok erindres, at medens Formodningen er for, at et ikke ringe Antal Mænd i Alderen 17—85 Aar er opført som „Forsørgere“, skønt de i Virkeligheden forsørges af Andre, er det modsatte Tilfældet med Kvinderne. Mange Kvinder have et Erhverv, i hvert Fald et Bierhverv, men skrive Intet derom paa Folketællingslisterne, enten af Mangel paa Forstaaelse, af Ligegyldighed eller nu og da endog af en mærkelig, fra Fortiden overleveret Undseelse ved at være Arbejde bekendt. Derved forringes Tallet paa forsørgende Kvinder ikke lidet, til Skade for det hele Billedes Korrekthed.

Herved er imidlertid Intet at gøre, og idet vi nu se bort fra, hvad der til den ene Side gør Tallene for smaa, til den anden Side gør dem for store, maa man altsaa fastholde det ovennævnte Hovedresultat, at

kun henved $\frac{2}{5}$ af samtlige Kvinder, godt $\frac{4}{5}$ af de Ugifte og Enkerne m. v., i Alderen 17—85 Aar ere selvforsørgende.

Imidlertid bør man her nøje fastholde, at der kun er Tale om „Forsørgere“. Meningen er ikke, at over de $\frac{3}{5}$ af Kvinderne mellem 17 og 85 Aar intet Arbejde foretage sig. Hvor selvfølgelig denne Bemærkning end synes, er det dog ikke overflødigt at minde om, at de gifte Kvinders Husgærning repræsenterer et virkeligt og et betydeligt Arbejde, der endogsaa delvis lader sig gøre op i Penge, hvis man vil tænke sig, at Huset istedetfor at røgtes af Hustruen skulde røgtes af en Fremmed, eller at omvendt Hustruen, istedetfor at røgte sit eget Hjem, vilde søge ud og varetage Fremmedes. Men foruden den Del af dette Arbejde, der paa denne Maade, maalt gennem en Stedfortræder, lader sig evaluere, er der en anden Del af Gærningen — den, der retter sig mod Børnenes Opdragelse, Hjemmets Hygge etc. — der selvfølgelig spiller den største Rolle i hele vort Kulturliv, og som er af den højeste Betydning, om den end ikke indføres under en eller anden Rubrik paa Tællingsskemaerne. Hertil kommer imidlertid Hustruens egentlige Del i Erhvervslivet, selv om heller ikke dette er anført paa Listerne. Her tænkes just ikke paa de Forhold, hvor Hustruen har en virkelig selvstændig Bibeskæftigelse — nu og da meddele Listerne Oplysning herom, om der end, som sagt, hyppigt Intet anføres —, men mere paa den direkte Hjælp ved Erhvervet, Hustruen yder i mange Handelsbedrifter, i visse Hjemmehaandværk og fremfor alt i Landboerhvervet. Og alt, hvad der her er udtalt om Hustruen, vil delvis gælde ugifte Døtre (eller Søstre) i Hjemmet. I Virkeligheden kan man derfor sige, at Tallene om Kvinderne som „Forsørgere“ kun angiver Antallet af de Kvinder, der fuldt ud og paa egen Haand deltage i det egentlige Erhvervsliv, enten som Hovedpersoner, som Medhjælpere eller som Tyende, og at Tallene for disse endda kun ere Minimumstal. Deres overordentlig store Betydning ligger deri, at de ere et Udtryk for det Omfang, i hvilket Kvinderne ere økonomisk selvstændige, d. e. ernære sig selv. Thi det maa jo huskes, at trods Alt, hvad der med Rette kan siges om Betydningen af Kvindernes baade økonomiske og sociale Virksomhed, selv naar de ikke optræde som egentlig erhvervende, betragtes disse sidste samfundsmæssig som „forsørgede“ af Mændene, hvad der selvfølgelig i det praktiske Liv spiller den største Rolle, ligesom det ogsaa er utvivlsomt, at der, navnlig i Bourgeoisiet findes et ikke ringe Antal Kvinder, der i det Væsentlige kun vegetere — med eller mod deres Vilje — uden at man, selv ved en vidtdreven Fortolkning, vilde kunne udpege noget tilnærmelsesvist Ækvivalent fra deres Side for, hvad der ydes dem af deres „Forsørgere.“

Vi vende os herefter til en nøjere Betragtning af, hvorledes de 265 916 Kvinder, der ere opførte som forsørgende, fordele sig i de forskellige Erhverv. Atter her maa vi foretage en Sammenstilling med Mændenes Fordeling i Erhvervene, for at faa Forholdet klart belyst.

	Mænd	Kvinder	Antal Kvinder for hver 100 Mænd
I. Immaterielle Erhverv (d. v. s. Embeds- og Bestillingsmænd, Lærere, Lærerinder, Studerende, Kunstnere, Literater, Sagførere, Læger, etc.)	44 797	8 355	19
II. a. Landbrug, Gartneri, Fiskeri. Hovedpersoner	173 003	18 004	10
II. b. Landbrug, Gartneri, Fiskeri. Medhjælpere	24 362	12 947	53
III. Haandværk og Industri	159 971	40 729	25
IV. a. Handel og Omsætning. Hovedpersoner	33 296	5 844	18
IV. b. Handel og Omsætning. Medhjælpere	27 047	3 113	12
V. Portnere, Opsynsmænd, Daglejere, ubestemt Næring.	50 960	22 418	44
VI. Tyende	95 189	122 043	128
VII. Pensionister, Aftægtsfolk, Kapitalister, Stiftelsesbeboere	24 643	32 463	132
Tilsammen	633 268	265 916	42

Man ser heraf, at for hver 100 mandlige Forsørgere er der kun 42 kvindelige. Dog dette Forholdstal giver langt fra noget Begreb om den virkelige Afstand mellem mandlige og kvindelige Erhvervsforhold, der er langt større end fra 42 til 100. Thi af de ovenstaaende Tal maa man jo for det første, for at udfinde de egentlig Erhvervende, udskille Gruppe VII, der angiver Personer, som vel forsørge sig selv ved egne Midler, Pensioner etc. eller ved offentlig eller privat Støtte (deriblandt dog ikke egentlige „Fattige“, thi disse findes under Forsørgede), men som ikke drive Erhverv. Af disse findes der $\frac{1}{3}$ flere Kvinder end Mænd. I de egentlige Erhvervsgrupper finde vi dernæst, at jo mere elementær Beskæftigelsen er, des flere Kvinder er der sysselsat i den. I Tyendeklassen findes 5 Kvinder for hver 4 Mænd; som Medhjælpere ved Landbruget findes endnu godt halvt saa mange Kvinder som Mænd; som Daglejere, Opsyn, Personer, der leve af tilfældigt Arbejde, osv. henved halvt saa-

mange Kvinder som Mænd; i Haandværk og Industri en Fjerdedel; i alle andre Erhvervsgrupper fra 10 til under 20 pCt.

Fortsætte vi nu yderligere Differentieringen — Adskillelsen i Enkeltheder —, finde vi dette Forhold, Kvindernes langt talrigere Tilstedeværelse i de elementære Erhverv end i Fagerhvervene, yderligere bekræftet. Det giver sig af sig selv ved Grupperne VI, V og IIb (Tyende, Daglejere, Landbrugsmedhjælpere); men det genfindes ogsaa ved Gruppen III, Haandværk og Industri. Denne Gruppe er i Tabellen ikke delt i „Hovedpersoner“ og „Medhjælpere“, saaledes som Grupperne Handel og Landbrug, thi der foreligger ikke noget ensartet Grundlag for en saadan Inddeling. (Medens f. Ex. Syersker for Københavns Vedkommende væsentligst ere opførte som Medhjælpersker, ere de for det øvrige Lands Vedkommende væsentligst opførte som Hovedpersoner). Men uagtet vi saaledes for hele Gruppen have anført Hovedpersoner og Medhjælpere under et, ville vi dog i det følgende kunne foretage en Deling, hvor Talen er om de enkelte Erhvervsklasser indenfor Gruppen. — Om de 40 729 kvindelige Forsørgere, der fandtes i Haandværks- og Industrigruppen, ville følgende Bemærkninger kunne gøres.

I Industrier for Tilvirkning af Næringsmidler o. l. fandtes 302 kvindelige Erhvervsdrivende som Principaler, men af mandlige Hovedpersoner fandtes der i denne Klasse 8 798. Tilmed var af de 302 kvindelige Hovedpersoner 105 Bagere og Konditore, det vil delvis sige Indehavere af Husflidsvirksomheder, medens der altsaa kun fandtes et Par hundrede kvindelige Principaler i samtlige andre Erhverv i denne Klasse. Mod 440 mandlige Tobaksfabrikanter fandtes 9 kvindelige, mod 348 mandlige Bryggere 6 kvindelige, mod 101 mandlige Brændevinsbrændere ingen kvindelige, og ikke sjældent ville de faa kvindelige Principaler, der findes, kun være Ejere, men ikke virkelige Driftsledere. Af Medhjælpere fandtes i denne Klasse: 13 389 Mænd, 1 102 Kvinder.

I Beklædningsindustrien m. v. fandtes:

	Mænd.	Kvinder.
Syning.....	27	27 053
Vask (ikke som Rengøring o. l.)...	123	4 360
Alle andre Hovedpersoner.....	22 734	3 404
Alle andre Medhjælpere.....	14 925	2 004

Ogsaa i den Del af Beklædningsindustriklassen, der ikke omfatter Vask og egentlig Syning, er det dog i Syerhvervene (ved Kasketmageri, Handskefabrikation etc.), at Kvinderne særligt ere sysselsatte.

I alle andre industrielle Erhverv — ved Bygningshaandværk, Bogtrykkerier, Papirfabrikation, kemiske Fabrikationer, Metalvarehaandværk, Maskinfabriker etc. — fandtes der af mandlige Hovedpersoner 44 548, af kvindelige 340, af mandlige Medhjælpere 55 427, af kvindelige 2 164.

Det ses af alle disse Data, at naar de samlede Tal for Haandværk og Industri gave 1 Kvinde for hver 4 Mænd, da betyder dette ikke, at over hele Linjen er en Femtedel af Industrien i Kvindernes Hænder. Saare langt fra! Det er Tallene for Syning og Vask etc., der gøre Ud-

slaget. Se vi bort fra disse, finde vi, at mellem de industrielle Medhjælpere er hver syttende, mellem Principalerne hver tyvende en Kvinde.

Vi indskyde her den Bemærkning, at Statistik i Reglen giver sig af med Masseiagttagelser, udtrykte i Talmængder. Vil man derfor have en Forestilling om Kvindernes Deltagelse i det moderne Industriliv, er Statistiken ikke Kvinderne gunstig, dersom man ønsker et rigt Billede af denne kvindelige Deltagelse. Hvor Kvinderne i Industrien optræde i store Mængder, er det i beskedne Stillinger, som Syersker, Fabriksarbejdersker o. lign., og omvendt, hvor de optræde i Stillinger, til hvilke der kræves en videre Uddannelse eller et fagligt Overblik, da er det kun som Pionerer, enkeltvis fremstræbende, i det virkelige Liv endnu uden mærkbar Indflydelse, i Industristatistiken som Enere mellem Hundreder.

I Handel og Omsætning finde vi i Bank- og Vexelforretninger og de større Omsætningsvirksomheder kun et forsvindende Antal Kvinder. Løvrigt er af de 5844 kvindelige Hovedpersoner i Handelsgruppen 551 Brødhandlersker, 1189 Traktører og Restavratricer etc., 744 Modehandlerinder, 1174 Sand- og Grønhandlersker, 445 „Detallister“ (Smaahandlersker), tilsammen 4103. Tilbage bliver der altsaa 1741, overfor hvilke der staar 25 057 mandlige Hovedpersoner. Medens vi saaledes for samtlige handlende Hovedpersoner fik 18 Kvinder for hver 100 Mænd, faa vi, efter den her foretagne Reduktion, kun 7 Kvinder for hver 100 Mænd. — Endog i Landbruget finde vi, at der er ca. 63 000 mandlige Proprietærer og Gaardejere mod ca. 5000 kvindelige, men ca. 73 000 mandlige Husmænd og Indsiddere mod ca. 11 000 kvindelige, det vil sige, at i den ugunstigst stillede Del af Landbruget udgør Kvinderne, i Forhold til Mændene, et dobbelt saa stort Antal som i den gunstigst stillede.

Som den sidste af Erhvervsgrupperne finde vi de immaterielle Erhverv. Her endelig giver en noget nøjere Indgaaen paa Forholdet et gunstigere Resultat, end de summariske Tal opvise. Thi medens vi saa, at det almindelige Forholdstal i denne Gruppe var 19 Kvinder for hver 100 Mænd, bør man i Virkeligheden ved Sammenligningen se bort fra de henved 10 000 Mænd, der tilhøre Militæretaterne, og vi faa da tilbage 1 Kvinde for hver 4 Mænd. Det kan jo ikke nægtes, at i de overordnede Stillinger træffe vi heller ikke her Kvinder, men ved den vigtige Lærergæring ved offentlige Skoler etc. er dog Gennemsnitsforholdet vedligeholdet — 4 283 mandlige mod 1 084 kvindelige Lærere —, og i det Hele er det paa de her foreliggende Omraader, at Kvinderne ere avancerede mest.

Til Belysning af selve dette, Fremskridtet i Kvindernes Erhvervsforhold, maa man bruge Fortidens erhvervsstatistiske Materiale. Men er Erhvervsstatistiken endog for Nutiden kun summarisk og mangelfuld, gælder dette endnu langt mere Fortiden. Mest brugeligt er imid-

lertid det for Hovedstaden foreliggende Materiale, og vi kunne derfor, naar vi ville sammenligne Forholdene i København 1890 med Forholdene sammesteds et Slægtled tidligere, 1860, faa et nogenlunde paa-lideligt Billede af Udviklingen, i hvert Fald for Hovedstaden.

Tænke vi os de i København som Forsørgere anførte Kvinder delte i tre Klasser, hvoraf den første omfatter de Forsørgere, der ikke ere erhvervende, men leve af Pensioner etc., den anden de ubetinget elementære Erhverv, den tredje endelig de Erhverv, til hvilke der forudsættes noget større Faguddannelse eller Overblik, faa vi følgende Oversigt:

I.	København 1860.	1890.
Pensionister, Kapitalister etc.	3 254	6 250
Stiftelsesbeboere m. v.	2 399	3 482
	<u>5 653</u>	<u>9 732</u>
II.		
Ansatte i underordnede Funktionærposter	431	542
Medhjælpersker ved Industri etc.	345	3 109
Syersker.	5 059	10 243
Daglejersker etc.	1 065	3 385
Tyende uden fast Tjeneste	676	1 466
Almindeligt Tyende	11 394	16 491
Ubestemt Næring	1 016	2 350
	<u>19 986</u>	<u>37 586</u>
III.		
Ansatte paa offentlige Kontorer eller som Lærer- inder ved offentlige Skoler	89	578
Kunstnerinder, Studerende, Læger, Sygeplejer- sker, Kvinder, sysselsatte ved almindelig Lærervirksomhed etc.	359	2 316
Principaler ved Industrierhverv	224	1 061
Principaler ved Handelserhverv	911	2 287
Kasserersker, Expeditricer etc.	182	1 865
	<u>1 765</u>	<u>8 107</u>
I, II og III tilsammen...	27 404	55 425

Dersom Antallet af Forsørgere i 1890 havde staaet i samme Forhold til Antallet af Ugifte m. v. som i 1860, skulde der have været en Tilvækst i Forsørgertallet siden 1860 af 96 pCt.; men fra 27 404 til 55 425 er Tilvæksten 102 pCt.; Antallet af Kvinder, der forsørge sig selv, er altsaa — som man jo ogsaa kunde vente — i Løbet af denne Menneskealder forholdsvis steget.

Det er imidlertid kun paa tredje Klasse, Stigningen falder, thi første Klasse er kun voxet med 72 pCt., anden med 88 pCt., tredje er saaledes dels bleven forøget med, hvad de andre Klasser mangle i at naa Gennemsnittet, dels med den Tilvækst, Forsørgertallet som Helhed

er undergaaet, og den er derved steget til det femdobbelte af, hvad den talte i 1860.

Naar vi saaledes erfare, at den betydelige Tilvækst i Antallet af Kvinder i de mere kvalificerede Erhverv dels hidrører fra den Klasse af Kvinder, der tidligere deltog i mindre kvalificerede Erhverv, dels fra dem, der tidligere opførtes som Kapitalister o. lign., dels endelig fra dem, der tidligere ikke forsørgede sig selv, bliver det ogsaa klart, at det særlig er Tilvæksten i denne Art af Erhverv, som er socialt følelig i Erhvervskonkurrencen mellem Mænd og Kvinder. Thi i Klasse I af de ovenstaaende tre Klasser af Forsørgere kan der jo ingen Tale være om en saadan Konkurrence, i Klasse II udgør det kvindelige Tyende en meget væsentlig Del af Klassens hele Antal, og hvad de kvindelige Medhjælpere ved Haandværk og Industri angaar, ere de kun rent undtagelsesvis faglærte og kunne ikke i den ufaglige Del udføre Arbejder, hvortil der udfordres betydelig legemlig Kraft, saa at de have deres naturlige Plads anvist ved det lettere, mere elementære Arbejde. Derimod spiller Kvinden en saa meget større Konkurrencerolle i Klasse III. Denne Klasse omfattede:

	Mænd.	Kvinder.
1860	17 007	1 765
1890	34 894	8 107

I 1860 udgjorde Kvinderne altsaa kun godt $\frac{1}{10}$, i 1890 henved $\frac{1}{4}$ af Antallet af Mænd i denne Klasse, og idet de egentlige Embedsstillinger og de større Erhvervsvirksomheder, som før omtalt, endnu stadig kun ere paa mandlige Hænder, bliver altsaa Kvindernes Andel endnu betydeligere i Klassens øvrige Grupper: ved Lærergæringen, ved Expedient- og Kassererposter, ved Kontorvirksomhed etc. Da nu tilmed Lønnen altid har Tilbøjelighed til at rette sig efter den billigste Kraft, indses det let, at selv en forholdsvis ringe ekstraordinær Tilvækst af Kvinder, naar denne kaster sig over faa Erhvervsgrupper, kommer til at betyde mere, end Tallene numerisk kunde synes at give Anledning til. Det maa vel erindres, at af voksne Kvinder, der ikke leve i Ægteskab, har det jo dog stedse, ligesom nu, været den mindre Part, der ikke forsørgede sig selv, og selvfølgelig fornemmelig den Del, der tilhørte de mere bemidlede Samfundskredse. Den egentlig moderne Kvindeerhvervsbevægelse vedrører derfor økonomisk i særlig Grad de sidstnævnte. Men selv en ringe Tilgang fra disse Kredse til de af den mandlige Bourgeoisibefolkning hidtil besatte Erhverv vil, som anført — især naar Tilgangen forøges ved Tilstrømning fra de øvrige kvindelige Forsørgergrupper — mærkes paa en meget følelig Maade. Det er dette, der giver Tilvæksten i Klasse III sin store Betydning, især da der, som vi foran have set, forefindes et særdeles rigeligt Materiale til yderligere Rekrutering af denne Klasse.

De foranstaaende Bemærkninger føre naturligt til Fremsættelsen af nogle faa Data om de kvindelige Lønninger. Ogsaa her maa vi imidlertid nøjes med, hvad der foreligger for København. For Københavns Vedkommende vide vi, at til de bedst lønnede kvindelige Erhverv hører Kommunelærerindens, hvis Gage kan naa 1600 Kr., og hvis Stilling er pensionsberettiget. Selvfølgelig gives der endnu bedre lønnede Stillinger: som Inspektrice i en offentlig Skole, som Forstanderinde paa store Etablissementer, som kgl. Skuespillerinde etc., dog alle disse Poster indehaves jo kun af faa, Indtægterne naaes kun af enkelte, og disse højere Indtægter ere ligesaa sjældne som høje Indtægter for Kvinder, der ere selvstændige Erhvervsdrivende. — De fleste Kasserersker og Expeditricer ville have Lønninger fra 500 til henad 1000 Kr. aarlig. Sidstnævnte Lønninger naaes ogsaa i Røglen af Kvinder, der ere ansatte paa offentlige Kontorer; kun undtagelsesvis derover.

Den almindelige kvindelige Lønarbejderskes Stilling er kun ringe. Syersken, der gaar ud og syer, vil, hvis hun hører til Gennemsnittet, faa 1 Kr., hvis hun er dygtigere, $1\frac{1}{2}$ Kr. daglig, og dertil Kosten; Syersken for de bedst betalende Magasiner, der kræve fint Arbejde, vil ved Hjemmesyning kunne naa op til en Fortjeneste af 2 Kr. daglig, hvad hun ogsaa for dygtigt Arbejde vil naa paa en større Systue. Men det store Antal Linnedsyersker o. lign., i det Hele Størstedelen af Syerskerne, maa allerede være glade ved at tjene 1 Kr. daglig. Vask- og Rengøringskonen lønnes gennemsnitlig med 1 Kr. pr. Dag og Kosten eller med $2\frac{1}{2}$ Kr. pr. Dag uden Kosten. Den almindelige Fabriksarbejderskes Dagløn vil sjældent være under 1 Kr., men ogsaa sjældent naa over 2 Kr., og i de fleste Tilfælde være ca. $1\frac{1}{2}$ Kr. I Gennemsnit betales en Arbejdsmands Arbejde ca. 80 Procent højere end en ufaglært Kvindes, den faglærte Svends halvtredje Gang saa højt. En københavnsk Enepigens Løn er i Gennemsnit ca. 13 Kr. maanedlig samt fri Station. Hendes Stilling er mindre selvstændig, men pekuniært fordelagtigere end Arbejderskens.

Der fandtes i København i Begyndelsen af 60erne 51 000 mandlige Forsørgere, af hvilke 30 pCt. stode ansatte i Indkomstskat (altsaa med en Indtægt af 800 Kr. og derover), i Begyndelsen af 90erne 93 000 mandlige Forsørgere, og af disse stode 42 pCt. ansatte i Indkomstskat. Her var altsaa en Fremgang fra 30 til 42 pCt. Men medens Antallet af kvindelige Forsørgere paa disse to Tidspunkter var henholdsvis 27 400 og 55 400, var begge Gange kun $\frac{1}{10}$ af Forsørgerne ansatte i Skat. Forklaringen hertil er den nærliggende, at selv om, som vi have set, Antallet af kvindelige Sygeplejersker, Kontorister etc. er steget langt over Gennemsnittet, saa vil et forholdsvis ringe Antal af disse være naaet frem over Skatteminimet. Forholdet fremgaar klart af omstaaende Oversigt:

Antallet af Kvinder i København, der vare opførte ved Folketællingen 1890 som Forsørgere, og der i 1893 vare ansatte i Skat:

	Det hele Antal	Deraf Skatteansatte.				
		Kr. 800-1200	Kr. 1400-1800	Kr. 2000-3800	Kr. 4000 og derover	Til-sammen
Ansatte i civile Embeder og ved offentlige Bestillinger	577	33	53	7	4	97
Fast ansatte i underordnede Poster	542	25	2	2	„	29
Læger, Kunstnerinder, Studerende, private Lærerinder	2317	338	171	41	7	557
Hovedpersoner ved Haandværk og Industri og ved Handel og Omsætning	3348	323	53	39	16	431
Medhjælpersker ved Handel og Omsætning	1865	49	2	2	„	53
Medhjælpersker ved Haandværk og Industri, Daglejersker, Opsyn m. v.	40526	111	7	5	3	126
Kapitalister og Pensionister etc..	6250	2204	750	841	683	4478
Tilsammen . . .	55425	3083	1038	937	713	5771

Se vi nu bort fra „Kapitalister, Pensionister etc.“ og vende os til de egentlige Erhvervsdrivende, saa finde vi for det første, at der af disse findes 49 175, og at heraf atter kun 1 293 antages at have en Indtægt paa over 800 Kr. Af disse 1293 havde 879: 800—1200 Kr., 288: 1200—1800 Kr., 96: 2000—3800 Kr. og 30: 4000 Kr. og derover.

En procentvis Sammenstilling af Forholdene for Mænd og for Kvinder giver følgende Resultat. Af samtlige erhvervende Mænd og Kvinder var det procentvise Antal Ansatte:

	Egentlig Erhvervende	Ikke ansatte pCt.	Ansatte til				Til-sammen pCt.
			Kr. 800-1200 pCt.	Kr. 1400-1800 pCt.	Kr. 2000-3800 pCt.	Kr. 4000 og derover pCt.	
Kvinder . .	49 175	97,4	1,7	0,6	0,2	0,1	100,0
Mænd . . .	90 151	59,1	25,1	5,1	5,6	5,1	100,0

Saaledes vare 16 Gange saa mange erhvervsdrivende Mænd som erhvervsdrivende Kvinder ansatte i Skat — ca. fyrretyre pCt. mod

ca. halvtredje pCt. —, og medens end ikke en pCt. af de erhvervsdrivende Kvinder vare ansatte i en Skat af over 1200 Kr., var dette Tilfældet med henimod $\frac{1}{6}$ af samtlige erhvervsdrivende Mænd.

Disse Tabeller for København ville tilstrækkeligt vise, at Kvindernes Løn- og Indtægtsforhold endnu ere i høj Grad beskedne, baade i og for sig og særlig i Forhold til Mændenes.

Udenfor Kvindens store og afgørende Husmodergærning ligger det egentlige Erhvervsarbejde. Det er ikke her Stedet at komme ind paa dettes Betydning. Hvor nødvendigt Erhvervsarbejdet er, fremgaar tilstrækkeligt allerede deraf, at selv om man gaar ud fra, at den gifte Kvinde altid finder sin Forsørger — i dette Ords overleverede Betydning — i Manden, hvad der som bekendt langt fra er Tilfældet, findes der endda 56 000 voxne Kvinder uden Erhverv eller Midler til Selvforsørgelse. Men kan der saaledes ikke være nogen fornuftig Tvivl om, at Kvinden maa være i Stand til, i hvert Fald som Ugift og som Enke, at kunne ernære sig selv, og hyppigt ogsaa Andre, saa er det ogsaa utvivlsomt, at Bestræbelserne maa gaa ud paa, at hun faar de bedst mulige Betingelser derfor. Jo mere hun sætter ind paa sin Uddannelse, jo mere kvalificeret hendes Arbejde bliver, i des mindre Grad kommer hun til at rekrutere den store Reservearmé, der for enhver Pris vil have Beskæftigelse, og som derfor skaber en Arbejdsløn, der er Nødpris i enhver Forstand af dette Ord. Des bedre hun bliver i Stand til at leve et menneskeværdigt Liv, des mindre falder hun ogsaa Andre til Byrde, og des mere skikket bliver hun til selv at optræde som Køber af Værdier, et Moment, der altfor hyppigt glemmes, hvor Spørgsmaalet er om Fremkomsten af nyt Arbejderudbud paa Markedet, idet man overser det saare væsentlige, at det forøgede Antal Producerende gaar Haand i Haand med den forøgede Forbrugsmulighed.

Dog, som sagt, hele dette Forhold skal man her ikke komme nærmere ind paa, saameget mindre, som den, der har sammenstillet nærværende Par Data, tidligere har gjort Sagen til Genstand for selvstændig Behandling, og oftere er kommen tilbage baade til dens økonomiske og sociale Side. Med Hensyn til den statistiske Redegørelse maa det imidlertid endnu engang betones, at denne fornemmelig har maattet holde sig til, hvad man kunde kalde de grove Træk, Reglerne. Alle Undtagelserne, Alt hvad der er udenfor Linjen — man kunde maaske sige foran Linjen — egner sig til Individualundersøgelse, ikke til summariske Oversigter. At ethvert hæderligt Arbejde, i en vis Forstand taget, er saa godt som et andet, behøver ikke at siges; men det vil da heller ikke misforstaaes, naar det udtales, at de kvindelige Arbejdskræfter, endnu langt mere end de mandlige, falde i to højst ulige Grupper, den overvældende største Gruppe, omfattende de Kræfter, der tælle mere, end de veje, den anden

langt mindre Gruppe — heldigvis, som vi have set, i Fremgang — omfattende de Kræfter, der veje mere, end de tælle. Det er de sidste, der have det brydsomme Hverv at drage de første efter sig, højne dem, gøre dem vægtigere. Ikke mindst for at vise, hvor langt man er naaet i saa Henseende, turde det være, at en Udstilling som den nærværende er foranstaltet og her vil have sin store Betydning. Det er paa den anden Side for at give en Mening om Omfanget af det Arbejde, der staar tilbage, at den foreliggende Skizze er udarbejdet, idet man haaber, at den, trods al den Mangelfuldhed, baade Materialets Utilstrækkelighed, den nødvendige Kortfattedhed og Emnets Vanskelighed har medført, dog maaske har været i Stand til at meddele En og Anden et Omrids, som Vedkommende ikke har haft præsent., af de kvindelige Erhvervskræfters Fordeling i vort økonomiske Samfundsliv.

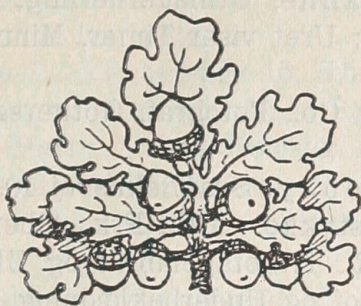

Industri.

- 1 Albrechtsen, Doris R., Frk., Soldenfeldtske Stiftelse, Ryesgade, Kbhvn. Indlæg til Mansketskjorter.
- 2 Ambrosen, Fanny, Frk., Nørrebrogade Nr. 11, Kbhvn. Sammen-slyngede Navnetræk, en Sortkridtstegning efter Fotografi, en Ter-rakotta Medaillon med Tulipaner, modelleret i Guttaperka.
- 3 Andersen, Hansine, Vaskeriejer, Landemærket Nr. 5, Kbhvn. Masketlinned, tilskaaret, syet, vadsket og strøget af B. Nielsen, O. Svendsen, L. Lentz, C. Nielsen og S. Nielsen.
- 4 Andersen, Marta, Syerske, Nørresøgade 15, Kbhvn. En Stofs Paletot.
- 5 Andersen, Sofie, Bogbinder, Kannikestræde Nr. 8, Kbhvn. Bogbind med Haandforyldning. Eleonora Kristines Jammersminde, haandforyldt Svendestykke, tilkendt Haandværkerforeningens Sølv-medaille. Alt udført af Udstillerinden.
- 6 Andreassen, Signe, Tornegaard pr. Birkerød. En Sofapude.
- 7 Arlaud, Ingeborg, Frue, Forhaabningsholms Allé 7, Kbhvn. Dekoreret Porcelæn.
- 7a Augustsen, Frk., Platinfotografier.
- 8 Bang, Maria, Frk., Sølgade 89, Kbhvn. Dekoreret Porcelæn.
- 9 Barrigar, S., Mrs., Lille Kongensgade 38, Kbhvn. „Japanese Skin Food“ Ansigtsalve.
- 10 Bendz, Matilde, Frk., Vesterbrogade 141. Kbhvn. Dekorerede Glasrammer. Kakkellovnsskærm. Bordplader.
- 11 Berg, Josefine, Frk., Larslejstræde 11, Kbhvn. En Del af en med Stokroser dekoreret, trefløjet Skærm.
- 12 Bertrand, Josefine, Frk., Østergade 16, Kbhvn. Parfumer.
- 13 Bing & Grøndahls Porcelænsfabrik, Kbhvn. Porcelæn, deko-reret af Frk. Fanny Garde og Frk. Effie Hegermann Lin-dencrone.
- 14 Birk, Dagmar, Gravør, Nicolajgade 9, Kbhvn. Graveret Messing.
- 15 Blindes Selvvirksomhed, De, St. Kongensgade 44, Kbhvn. Inspektør: Hr. Holger Schou. Børstenbinderarbejde.
- 16 Brodersen, Lucie, Kolding. Et Tæppe.
- 17 Broge, Nikoline, Vadskeri, Gothersgade 48, Kbhvn. Strygetøj.

- 18 Buch, Elna Johanne, Urmagerlærling, Absalonsgade 15, Kbhvn. Et Observationsur; Uret viser Timer, Minutter, Sekunder og femtedels Sekunder.
- 19 Budtz, Marie, & Co., Fotograf, Gothersgade 11, Kbhvn. En Samling Fotografier.
- 20 Christensen, Sophy, Svanholmsvej 10, Kbhvn. Et sort poleret Bogskab. Svendestykke. Tilh. Frk. Alberti.
- 21 Christiansen, R., Trikotagefabrik og Uldspinderi, Rosengade 18, Aarhus. Jerseystof og Underbeklædning, forarbejdet af dansk og oversøisk Uld fra Raastoffet til færdig Vare udelukkende af Kvinder.
- 22 Clausen, Pauline, Soldenfeldts Stiftelse, Ryesgade, Kbhvn. Præstekraver.
- 23 Claussen, Hedwig, Konservatrice, Frederikshavn. Udstoppede Dyr og Fugle.
- 24 Cohn, Hedvig, Ny Stormgade 58, Kbhvn. Korsetter.
- 25 Dahlerup, Louise, Frk., Nordborggade 12 Kbhvn. En Stol med vævet Betræk; en Pude og et Vægtæppe, tegnet og vævet af Frk. Dahlerup.
- 26 Dansk Textil-Lager (Indeh.: Peter Fick, Fabrikant), Skouboegade 5, Kbhvn.

Christensen, Frue, f. Splithoff, Kbhvn. Kunstvævede Portiører og Forklæder.

Paulmann, Madam, af Kbhvn. Hvide Vaffeltæpper.

Uldne Kjoletøjer.

Hanne Petersen: Beiges.

Ane Jakobsen: Diagonal.

Karoline Kristensen: $\frac{1}{1}$ uld. Hvergarn.

Ane Jans: □ uld. Hvergarn.

Marken Petersen: Skørtetøj.

Vadskestoffer.

Matilde Schmidt: Herkules.

Marken Rasmus: Ellen.

Hanne Palm: Rialto.

Kristine Høffner: Freya.

Trine Eriksen: Zefyr.

Forklæder.

Grith Tydsk: Anna.

Trine Keller: Viktoria.

Marie Sørensen: Vera.

Emilie Lund: Sabine.

Trine Petersen: Møbelkrep.

Emma Larsen: Portiære med Bort.

Ane Agerlin: dito travers

(Alle af Dragør.)

Med Undtagelse af Kædeskæringen er Arbejdet udført af Kvinder.

- 27 Danske Væveriers Udsalg, De, ved Kristian Bach, Walkendorffsgade 15, Kbhvn. Dækketøj.
- 28 Dauw, Henriette E., Møntergade 15, Kbhvn. Bogbind.
- 29 Davidsen, Salomon, jun. (Indeh.: Rose M. Davidsen, Thora Aurelia Davidsen, Marry I. Davidsen og Sara Davidsen.) Kongl. Hof Lingerihdl., Østergade 49, Kbhvn. Beskæftiger ca. 100 Kvinder.
- 30 Detlefsen, Julie, Tandtekniker, Østersøgade 36, Kbhvn. Kunstige Tænder.
- 31 Dich, Martine, Gravør, Dosseringen 28, Kbhvn. *
- 32 Eriksen, Olga, Frue, Guldbergsgade 2, Kbhvn. Lampeskærme, Lysskærme og Fluebolde.
- 33 Fischer, Emma, Frue, Bredgade 28, Kbhvn. Et Interiør i Kunstvævning. Et Tapet i Krabbasnorsvævning, tegnet af Fru Susette C. Holten, f. Skovgaard; Figurerne til Dels efter græske Vasemalerier. Et Panel, Dugagangs Vævning, Sofa, Bord og Lænestole; Puderne, Rødlaken Vævning. Et Gulvtæppe, Helflos Vævning; alt tegnet af Fru Susette C. Holten, f. Skovgaard.
- 34 Florin, Sofie, Syerske, Turesensgade 27, Kbhvn. Et Par sribede Benklæder.
- 35 Foldberg, Th., Søtorvet 2, Kbhvn. Sko og Støvler. Syning, Naadling og Tilskæring af Overlæder er Kvindearbejde; udført af Agnes Andersen, Hansine Hansen, Poulina Hoskjær, Gunhild Holm, E. Jensen, Johanne Jensen, Oline Larsen, Karen Petersen og Kirstine Petersen.
- 36 Fossum, Fanny Schytte-, Institut for Pyrografi, Læderarbejde og Fløjlsmaleri, Raadhusstræde 11, Kbhvn. Dekorationen paa Møblerne udført af Udstillerinden.
- 37 Funder, C., Blomster og Bladefabrik, Nørregade 27, Kbhvn. Kunstige Blomster forarbejdede af Fruerne Julie Funder, Lassen, C. Peetz, F. Peetz, Henriksen og Frkn. M. Bergh, P. Funder, O Jørgensen, Andersen, Th. Bay, M. Nielsen, Ag. Nielsen, Jutta Olsen, Marie Holm, Berta Peetz, Edith Peetz.
- 38 Fæster, Charlotte, Frk., Helgolandsgade 8, Kbhvn. Et Glasmosaik, tegnet af Frk. Fæster og udført hos Glarmester Duvier; Gave til Værnehjemmet.
- 39 Gaber, Anna, Nørregade 16, Kbhvn. Kunstige Blomster, Blade og Planter i Potter.
- 40 Gatzwiller, Emilie, Broderimagasin, Gl. Kongevej 51, Kbhvn. En Lysdug.
- 42 Gille, Thora og Guru, Thorupsgade 2, Kbhvn. Et Fag Gardiner i Hardangersyning.
- 43 Glahnson, C., Fabrikant, Kompagnistræde 22, Kbhvn. Trikotage.
- 44 Gotsche, Marie, Frue, Kronprinsensgade 4, Kbhvn. Handskefabrikant.
- 45 Gustafson, Else Marie, f. Larsen, Guldsmed, Frederiksgade 38, Aarhus. Genstande, forarbejdede af Guld og Sølv.
- 46 Haandværker- og Industriforeningen, Odense. Et Banner

- broderet af Frk. Nanna Ring, Kbhvn., monteret af Fru Neumann, Odense. †
- 47 Haastrup, H. & C. Andersen, Købmagergade 9, Kbhvn. 4 Garneringsparasoller, 1 en tout cas og 2 Paraplyer syet af Frk. Thornam, Broderiet udført af Frk. Madsen. 3 en tout cas og 2 Paraplyer af Frkn. Hansen og Jensen.
- 48 Hacke, Marie, Frue, Vinstrupsvej 4, Kbhvn. Filetarbejde.
- 49 Hamann, Julie C., Roarsvej 2, Frederiksberg. En Kakkelovns-skærm.
- 50 Hansen, Anna, Aagade 54, Kbhvn. Lysskærme og kunstige Papirsblomster,
- 51 Hansen, Katrine, Damefrisør, Grønnegade 37, Kbhvn. Damehaararbejde.
- 52 Hansen, Rose, f. Elsass, Gravør, Stokholmsgade 17, Kbhvn. Graverede Sølvgenstande.
- 53 Hasle, Marie, f. Rask, Romdrupgaard pr. Aalborg. Hvid Stang-sæbe.
- 54 Hauschildt, Bodil, Frk., Fotograf, Ribe. En Samling Fotografier.
- 55 Hegelund, Julie, Glarmester, Østerbrogade 28 C, Kbhvn. Mo-saikruder, et Glarmesterskilt.
- 56 Heggum, Anna, Frue, Raadhusstræde 4 B Kbhvn. Vadskede Kniplinger.
- 57 Heller, Franzisca, Dameskrædderinde, Østergade 55, Kbhvn. En Kjole.
- 58 Hildebrandt, Elise I., Nørrevoldgade 25, Kbhvn. Mapper, Rammer, Portemonnæer, Seddeltasker m. m.
- 59 Hoffmann, Hanne G., Frk., Ciselør, St. Knudsvej 23 B, Kbhvn. Kobbergenstande med drevne Blomster.
- 60 Holten, Susette, f. Skovgaard, Gefionsgade 13, Kbhvn. Et Brystsmykke, 2 store Keramikkrucker, 3 Fade: Mælkebøtter, Aa-kande og ægyptisk Landskab. En keramisk Skaal, tilh. Fru Anne Marie Carl Nielsen. Et Fad: Japaneser med en Gaas, tilh. Fru Anne Marie Carl Nielsen.
- 61 Horsbøl, Katrine M., Frk., Snedkermester, Valdemarsgade 51, Kbhvn. Et Salonmøbel, bestilt af Hds. kgl. Højhed Kronprinsessen.
- 62 Høffner, Thora I., f. Siiger, Lampeskærmefabrikant, Østergade 6, Kbhvn. Silkelampeskærme.
- 63 Jacobæus, Cecilie, Rosenvængets Sideallé 1, Kbhvn. En Skærm i Kunstbroderi efter et Maleri af Hr. Johan Rohde.
- 64 Jensen, Anna Margrete, Amaliegade 6, Aarhus. Præstekraver.
- 65 Jensen, Karen, Syerske, Birkegade 9, Kbhvn. Et Par sorte Benklæder.
- 66 Jensen, Margrete, Tegnekontor, Frederiksberggade 15, Kbhvn. Overføring af Tegninger paa Stof. †
- 67 Johansen, Johnny, Fotograf, Frederiksborggade 1, Kbhvn. En Samling Fotografier.

- 68 Jørgensen, Anna Johanne, Litograf, Bartholinsgade 11, Kbhvn. Litografiske Arbejder.
- 69 Jørgensen, Anna, Syerske, Kbhvn. En Cheviots Jakke.
- 70 Jørgensen, Kristine, Syerske, Nansensgade 38, Kbhvn. Et Par Cheviots Benklæder.
- 71 Jørgensen, Karen Anna, Urmager, Værnedamsvej Nr. 16. Kbhvn. Dele af et Regulatorurværk.
- 72 Jørgensen, Margrete Marie, Frk., Dynkarken Nr. 37, Aarhus. Danske Markbuketter.
- 73 Kjeldgaard, Cecilie, Frue, Landemærket Nr. 9, Kbhvn. Naad-
lede Sko og Støvleskafter, Rosetter og Sløjfer, overtrukne Silke-
sko samt omvendte Sko. Alt Kvindearbejde med Undtagelse af
Tilskæringen.
- 74 Kjær, Hansine C., Klemenshus, Aarhus. Forstørrede Fotogra-
fier paa Bromsølvpapir.
- 75 Københavns Bestillingskontor (Indeh.: Grosserer & Detail-
handler Frk. C. M. Hansen), Pilestræde 43, Kbhvn. Eau de
Cologne, Myrrha Tandsæbe med Pebermynte, Myrrha Tandpulver,
Marvpomade, Stangpomade, 10 forsk. Sorter Toiletsæber, Ammo-
niak Uldtøjsæbe, dansk Marseillesæbe, Palmesæbe, Galdesæbe,
Farvegengivende Tøjrensningssæbe, Gedeskindssvæerte, Seletøjs-
svæerte og Skriveblæk, alt tilberedt af Frkn. Caroline M. Hansen,
Emma Hansen og Julie Hansen.
- 76 Klemensen, Klara & Louise Kihl, Dukkemagasin, Rosen-
borggade 6, Kbhvn. Dukker.
- 77 Knudsen, Ane C., Enkefrue, Linnedmagasin og Tegnekontor,
Peder Skramsgade 1, Kbhvn. De hæklede og broderede Arbejder
udførte af Fruerne Goldsmit og Sneller og Frkn. M. Jakobsen,
Salomonsen, N. Poulsen, Schmidt, I. Rye og M. J. Nielsen.
- 77a Knudsen's Efterf., Pariser Dukkemagasin, Østergade 9, Kbhvn.
Forskellige Dukker.
- 78 Knudsen, Yrsa, Helgolandsgade 21, Kbhvn. En dekoreret
Sofapude.
- 79 Kofoed, Marie, Lille Torvegade 524, Rønne. Et Glasmaleri.
- 80 Kgl. Porcelænsfabrik, den, Smallegade 47, Kbhvn. Porcelæn
dekoreret af Fru I. Berg, f. Oppermann og Frkn. Jenny Meyer,
B. Nathanaelsen, M. Høst og A. Schmidth.
- 81 Konstantin-Hansen, Elise, Amalievej 6, Kbhvn. Keramiske
Arbejder.
- 82 Konstantin-Hansen, K. & J. Bindesbøll, Broderiforretning,
Østergade 50, Kbhvn. Broderier. Vilhelmine Johansen Silkebro-
deri. Dagmar Olrik forskelligt Broderi. Johanne Lund Kanevas-
broderi. Betty Raunsøe hvidt Broderi. Louise Kietz Hedebo-
broderi. Thora Jørgensen Flosbroderi. Petra Poulsen Paalægnings-
broderi. Marie Bagge Montering. Katrine Horsbøl Snedkerarbejde.
Elise Konstantin Hansen Mønstre og Kompositioner.
- 83 Krarup, Alma, Frk., Perlestikker, Amaliegade 31, Kbhvn.
Guld- og Sølvbroderier.

- 84 Krog, Georgine, Detailhandler, Nakskov. Dukker.
- 85 Kruse, Alma, Lille Guldbergsgade 5, Kbhvn. En Buket kunstige Blomster.
- 86 Krøyer, H., Broderiforretning, Maribo. Et Broderi.
- 87 Larsen, Fernanda, Frk., Nakskov. Pelsværksarbejder.
- 88 Larssen, Ag. B. (Indeh.: Frk. Agathe Bülow-Larssen), Peder Skramsgade 7, Kbhvn. Papæsker, forarbejdede af Frkn. A. Bülow, Larssen, M. Mathiesen, A. Olsen og C. Werner.
- 89 Laurberg, Frk., Fotograf, Kongens Nytorv, Kbhvn. En Samling Fotografier.
- 90 Lauritzen, Kristiane C., Bagerstræde 2, Kbhvn. Sløjfer, Kravates o. s. v.
- 91 Lentz, Hanne, Frue, og Margrete, Datter, Næstved. Flettede Arbejder. Alle de flettede Arbejder, samt Slaaningen af Snorene, er Kvindearbejde.
- 92 Levysohns Broderi-Magasin, Bredgade 45, Kbhvn. Et Tæppe udført af Frkn. Hertz & Petersen. En Skærm udført af Frk. Pedersen. En Stol udført af Frkn. Holmblad og Pindstofte. Puder udførte af Fru Lund og Frkn. Odewahn og Pedersen. Hedeboarbejde syet af Fru Dina Hertz. Alt er tegnet og arrangeret af Kvinder.
- 93 Lødberg, Agnes, Frk., Sølvgade 87, Kbhvn. Terrakottafade med Sortkridtstegninger, præparerede, saa de kunne taale at afvadskes.
- 94 Lunn, Agnes, Frk., Sortedams Dosseringen 99, Kbhvn. 6 modellerede Flaskepropper. †
- 95 Lyngaard, Harriet F., Dr. Tværgade 11, Kbh. Kemisk Handskerensning og Parfume-Magasin. Rensede Handsker og Parfumer.
- 96 Læssøe, Augusta, Frk., Ørstedesvej Nr. 22, Kbhvn. og Fru Krarup, Aarhus. Møbler, dekorerede med Glødstiftstegning og Maling. Dekorationen tegnet og udført af Frkn. Augusta Læssøe, Rejmann og Bro. Rammer, Skærme o. s. v. i Pap, dekorerede med Glødstiftstegning og Maling; Paparbejdet udført af Frk. Borg, vævede Gardiner og Betræk udførte af Fru Blenda Krarup.
- 97 Løffler, Britta, Frk., Dosseringen 48, Kbh. Keramiske Arbejder.
- 98 Madsen, K. og J. Andersen, Vestergade 62, Odense. En Alterdug. Ideen til Tegningen given af Frk. Kirstine Madsen, og Broderiet udført af Frk. Schierbeck.
- 99 Magasin du Nord, Kbhvn. Dame- og Børnedragter, Overstykker, Dame- og Børnelinned.
- 100 Magius, Ulrikka, Jylland. En Kajak, konstrueret, bygget og benyttet af Ulrikka Magius.
- 101 Malling, Kaja, Frue, St. Kannikestræde 7, Kbh. En Præstekrave.
- 102 Maref, E. & Co., Nørrefarimagsgade 23, Kbhvn. Cykleringe. Den indvendige Luftslinge er sammenklæbet, Ventil paasat og Overdækket (Lærred) sammenklæbet med Gummidækket af Fru E. Jensen og Frkn. E. Jensen og Frida Krag.
- 103 Metz, Sofie, Tehandlerske, Østergade 28, Kbhvn. Tehætter.
- 104 Michelsen, A., kgl. Hof- og Ordens-Juveler, Kongens Nytorv 12.

- Et saksisk Sølvservice, ciseleret af Frøken Thyra Vieth, Holbergsgade 28, Kbhvn.
- 105 Michelsen, Terese, Frk., St. Pederstræde 12, Kbhvn. Et Bord i imiteret Træindlægning. Nøglekurv i Form af en Træsko.
- 106 Moberg, Julie, Broderimagasin, Amagertorv 29, Kbh. Broderier.
- 107 Mollerup, Sine, Frk., Birkerød. En Ramme med Tegninger; en Ramme med Mønstre og Blomsterstudier.
- 108 Nielsen, P., Dampvaskeri, Elmegade 4, Kbhvn. Mansketskjorter, Flipper og Masketter, strøget af Ingeborg Rasmussen, Kristine Jensen og Louise Petersen, Damekraver, en Helgolænder, Kapper, Lommetørklæder, en Kjole, Duge, Servietter, en Bordløber, en Bufetdug, Lysduge, en Sofapude, Broderier, en Portrætramme, Slips, et Bordtæppe, Handsker, et Stk. Gardin vadsket, rensset og presset af Fru Sidsel Nielsen.
- 109 Nielsen, Vilhelmine, Enkefrue, Dukkemagasin, Bredgade 15. Kbhvn. Dukker.
- 110 Nimb, Louise, Frue, St. Kongensgade 25, Kbhvn. Brocher, Lorgnetkroge og Naale af Muslingskal efter egen Opf.; Nødhank, Dryppeskaal.
- 111 Nørregaard, Anna C., Frk., Xylograf, Vodrofsv. 6, Kbh. Xylografer.
- 112 Olrik, Dagmar, Frk., Antoinettesminde pr. Mørkøv. Sofa, Anrettebord og Stole m. m.
- 113 Pedersen, Johanne, Væverske, Solbakken, Vallekilde, Svinninge. 3 haandvævede Tæpper.
- 114 Petersen, Karoline, Rigensgade 9, Kbhvn. En broderet Silkefane og et Banner.
- 115 Petersen, Karen, Bogbinder, Skindergade 8, Kbhvn. Bogbind.
- 116 Pflugmacher, Tora M., Helgolandsgade 17, Kbh. En Lampeskærm.
- 117 Piora, Josefine, Gotersgade 6, Kbhvn. Hatte.
- 118 Pilemann, Ulrikka, Frue, Vestergade 35, Kbhvn. Piskeskafter, Piskesnøre med de paa samme udvendig stukne og syede Arbejder.
- 119 Rasmussen, M. Wolder- (Indeh.: Fru Mathilde Wolder-Rasmussen), Østergade 36, Kbhvn. Strudsfjer. Juvelskrin beklædt med Fjer. Hatte og Vifter af Fjer.
- 120 Rievers, Johanne, Frk., Kolbjørnsensgade 28, Kbh. Et Medicinskab.
- 121 Ring, Nanna, Frk., Paludan Müllers Vej 9, Kbhvn. Efterligninger i Pudeform af de tvende Middelalderstøjer i St. Knuds Helgenskrin i Odense.
- Fodtæppe-Motivet taget fra Valdemar II's Grav i Ringsted.
- 122 Sabro, J. F., Gammelmønt 24 Kbhvn. Kasketter.
- 123 Sandberg, Anna og Johanne, Damefrisører, Baggesensgade 10, Kbhvn. Haararbejde.
- 124 Sasse, Matilde Czarnewska-, Frk., Nørrefarimagsgade 29, Kbhvn. Broderier.
- 125 Schack, Elisabeth, Frue, Fotograf, Helmerhus 7, Kbhvn. En Samling Fotografier.
- 126 Schlegel, Betty, Frk., Sorø. Et Kunstbroderi.
- 127 Schouw, Louise C., Strygerske paa Hr. C. Schouws Vaskeri, Frederiksberg Alle 52, Kbhvn. Flipper. †

- 128 Simony, Amalie, f. Bluhme, Gl. Kongevej 29. Kbhvn. Cigarer.
- 129 Sjøgreen, Rosalie,* S., Strygerske paa Hr. C. Schouws Vadskeri, Frederiksberg Alle 52, Kbhvn, Mansketskjorter. †
- 130 Skovgaards Linnedfabrik (Indeh.: Fru Cecilie Marie Skovgaard), Vendersgade 14, Kbhvn. Dame- og Herrelinned.
- 131 Soltau, H., Broderiforretning (Indeh.; Hansine Soltau), St. Torvegade, Rønne. En Kakkelovnsskærm.
- 132 Stahlberg, Jakobine S., Frk., Ravnsborggade 15 A, Kbhvn. Tre Kunstbroderier.
- 133 Sødergreen, Anna, Modehandler, Østergade 23, Kbhvn. Hatte.
- 134 Tersling, Talia, Frk., Nørrefarimagsgade 17, Kbhvn. En Samling dekoreret Porcelæn.
- 135 Thornam, Marie, Frk., Kunstnerhjemmet, Gotersgade 43, Kbhvn. En Samling Porcelæn, dekoreret og brændt af Udstillerinden.
- 136 Valentin, L. & M., Østergade 57, Kbhvn. Elektropletgenstande. Poleringen er Kvindearbejde.
- 137 Warncke, L., Professorinde, Vesterbrogade 24, Kbhvn. Gobelinvævning.
- 138 Willumsen, Augusta, Frk., Absalonsgade 18, Kbhvn. Fransk Broderi, Monogrammer.
- 139 Winther, Madam, Kurvemager, Topshøj pr. Sorø. Kurve. †
- 140 Zangenberg, Augusta, Frk., Lægeboligen i Nørre Sundby, Plader med Dekupørarbejde, indlagt.
- 141 Øllgaard, Flora, Frk., Nørrefarimagsgade 57, Kbhvn. Graverede Metalarbejder.
- 142 Øxenhaug, Marie, Frk., Ur- og Instrumentmagerlærling, Faaborg. 2 dirkefri Skuffelaase efter Bestilling af Hr. Lensgreve Bille Brahe Selby, Hvedholm.

Silkebannere, monterede hos Brødrene Gythler, Kjøbenhavn.

- 1 Tilhørende Murerlavet i Kbhvn. Tegning af Etatsraad Dahlerup. Syet hos Konstantin Hansen & Bindsbøll, Kbhvn.
 - 2 Tilhørende Smede- og Maskinarbejderforeningen af 1885. Tegning af Etatsraad Dahlerup. Syet hos Konst. Hansen & Bindsbøll.
 - 3 Tilhørende Studenterforeningen i Kbhvn. Tegning af Etatsraad Dahlerup. Syet hos Fru Augusta Valentin, Kbhvn.
 - 4 Tilhørende Vognmandsforeningen i Kbhvn. Tegning af C. Möllmann & Co. Syet hos Fru Augusta Valentin.
 - 5 Tilhørende Kjøbenhavns Farvere. Tegning af C. Øigaard. Syet hos Fru Augusta Valentin.
 - 6 Tilhørende Rejsestipendie-Foreningen. Tegning af Bernhard Schröder, Hansen & Nielsen. Syet hos Fru Justitsraadinde Keilgaard, Kbhvn.
 - 7 Tilhørende Savværksarbejdernes og Maskinsnedkernes Forbund i Kbh. Tegning af C. Möllmann & Co. Syet hos Fru Augusta Valentin.
-

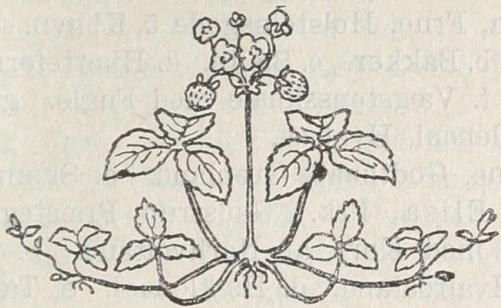

Bilandene.

Færøerne.

- 1 Anna Evensen, Provstinde, Næs Præstegaard, Østerø En Kvinde-
dragt, bestaaende af: Stribet Skørt, Skindsko, Kaabe, Strimlekyse,
almindelig Kyse, Handsker, Trøje med Bristel, Forklæde, Tørklæde
- 2 Jacob Lützen, Købmand, Thorshavn. a. Model til en Væv. b. Model til en Rok. c. En Handsnalde. (Haandten, bruges nu navnlig
til Knaphulgarn, tidligere til alt andet stærkt Garn). d. Strikket
Tørklæde. e. Strikket Fiskertrøje. f. Uldgarn.
- 3 Boeg, Fysikus, Thorshavn. Et sølvforgylt Brudesmykke (*Stakkúr-
naalen*).
- 4 Maren Malene Jensen, Kongsbondedatter, Skuø. Et sølvforgylt
Brudesmykke (*Stakkúrnaalen*).
- 5 Josefine Hansen, Kongsbondedatter, Nolsø. Tæppetøj af grov
Lammeuld.
- 6 Elisabeth Jacobsen, Thorshavn. a. Et Tæppe af Lammeskind.
b. En Skammel af Lammeskind.
- 7 Inga-Malene Højgaard, Kokkepige, Thorshavn. Et hvidt strikket
Sjal.
- 8 Inga Højgaard, Stuepige, Thorshavn. a. En brun strikket Mands-
trøje. b. Drapfarvede strikkede Handsker. c. Et Tæppe af Lamme-
skind.
- 9 Pommerencke, Frue, Thorshavn. Fotografier, Figurbilleder, Pro-
spekter.

Grønland.

- 1 Baumann, Assistent, Brorsonsgade 6, Kbhvn. a. Alkeskindsgar-
diner. b. Alkeskindstæpper. c. Skindkanter af Edderfuglerygge.

- 2 Bistrup, Frue, Sukkertoppen, Grønland. a. Edderfugleskinds-tæppe. b. Kvindebeklæder af Renskind. c. Røde Kvindekamiker. d. Broderede Skindkanter. e. Mandskamiker. f. Lampebakke. g. Perlekrave. h. Nogle Nøgler Haregarn. i. Straakurv.
- 3 Holm, Anna, Frue, Holsteinsgade 5, Kbhvn. a. Fuldstændig Grøn-lænderdragt. b. Bakker. c. Bælte. d. Hjærteformet Taske. e. Væg-stensskaale. f. Vægstensskaale med Fugle. g. Penneskraft. Hval-ros. h. Hæklenaal, Hvalros.
- 4 Krabbe, Frue, Godthaab, Grønland. a. Skammel. b. Tæppe.
- 5 Motzfeldt, Elisa, Frk. Gadstrup Præstegaard pr. Havdrup. a. Halskæde med Kors af Narhvaltand. b. Armbaad af do. c. Vindsler af Hvalrostand. d. Hæklenaal. e. Tæppe af Renskind. f. Tæppe af Hundeskind. g. Dameslag af Skarveskind. h. Hue af Skarveskind.
- 6 Müller, Anna, Frue. Holstensborg, Grønland. a. Tæppe af Hundeskind. b. Tasker. c. Taske med broderet Rum.
- 7 Ryberg, Louise, Frue. Holsteinsgade 11. Kbhvn. a. Vanter af Sælskind. b. Tobakspunge. c. Urbakke. d. Barnekamikker. e. Dukker.

Island.

- 1 Arason, A., Frk., Reykjavik. a. Hægter af Sølv. b. Gammeldags Lysestage.
- 2 Arnason, L., Frue, Reykjavik. a. Haandlin, brugt af Kvinder ved Altergang. b. Haandspundet Uldgarn. c. Do. do. d. Haandstrik-kede, brune Herresokker. e. Haandstrikkede Damestrømper. f. Udskaaren Strikkepindeæske. g. Sølvbroche. 15. Aarh.
- 3 Asgeirson, S., Frue, Hellerup. a. Sølvbroche. b. Forgyldt Sølv-bælte. c. Diadem. d. Forskellige Damesmykker af Sølv. e. Paa-begyndt Baandvævning. f. Haandlin, syet af en Nonne paa Island. 16. Aarh. g. Gammelt Haandlin. h. Forskellige haandspundne og haandvævede Prøver til Underskorter. i. Damehandsker. j. Herre-handsker. k. Baldyret Naalehus. l. Haandvævet Baand. m. Brude-langsjal. 17. Aarh. n. Udskaaren Strikkepindeæske.
- 4 Bjarnarson, A., Frue, Reykjavik. En Prøve haandspundet og haandvævet hvidt Vadmel.
- 5 Bjarnarson, B., Frue, Reykjavik. a. Forskellige Smykker, nogle af Sølv. b. Tre Sølvknapper. Ca. 300 Aar gl. c. Haandvævede Seler. d. Pude i gammel Stil, Flos. e. Udskaarne Hornskeer.
- 6 Bjarnarson, G., Jomfru, Reykjavik. a. Sølvvarmbaad. b. Sølv-spænde.
- 7 Bjarnarson, J., Frue, Reykjavik. Udskaarne Strikkepindeæsker.
- 8 Benediktsen, H., Frue, Reykjavik. Haandspundet hvidt Uld-garn.
- 9 Björnsson, Frue, Reykjavik. a. Broderede Morgensko, islandsk

- Blomstersyning. b. Broderet Stribe, Blomstersyning. c. Broderet Pude, gammel Stil.
- 10 Blondal, R., Frue, Reykjavik. Damehandsker.
 - 11 Briem, Frk., Reykjavik. Sadeltæppe.
 - 12 Bjerring, Frk., Kbhvn. Brocher af Sølv.
 - 13 Erlindsson, A., Husmandskone, Reykjavik. Sadeltæppe.
 - 14 Erlindsson, G., Jfr., Reykjavik. Sølvske.
 - 15 Felixson, R., Frue, Reykjavik. a. Sølvhalsbaand, imit. Stil fra det 15. Aarh. b. Sølvurkæde. c. Sølvvarmbaand.
 - 16 Filippusson, K., Jfr., Reykjavik. Sølvkors.
 - 17 Finsen, M., Frue, Reykjavik. Gammelt Mangletræ.
 - 18 Frederiksson, V., Frue, Reykjavik. Udskaaren og malet Kasse.
 - 19 Gislason, K., Frue, Reykjavik. a. Klæde med sort Silkebroderi. b. Klæde med gult Silkebroderi. c. Baldyret Bort. d. Baldyret Besætning til en Festdragt. e. Udskaaren Sengehest.
 - 20 Gislason, R., Frue, Htingsdal. a. Baldyret Besætning til en Festdragt. b. Gammeldags Livstykke med Sølvbesætning.
 - 21 Gislason, O., Frue, Havnefjord. a. Sadeltæppe. b. Gammeldags Højtidsdragt. c. Haandstrikkede Handsker. d. Rejsevanter. e. Mørkegraat Uldgarn. f. Sølvbælte. g. Sølvstykker til et Bælte. h. Sølvspænder.
 - 22 Gudmundsson, A., Frue, Reykjavik. a. Haandsp. og haandv. graat Vadmel. b. Sort do.
 - 23 Gudmundsson, A., Frk., Reykjavik. Sadeltæppe.
 - 24 Gudmundsson, G. Frue, Reykjavik. Højtidsdragt.
 - 25 Gudmundsson, J., Frk., Reykjavik. Broderet Pude.
 - 26 Gunnarson, S., Frue, Stykkesholm. Haandvævet Sjal.
 - 27 Gunnarson, S., Frue, Heyradal. a. Gamle, haandv. Forklædebaand. b. Do. Strømpebaand.
 - 28 Hauch, J., Frue, Kbhvn. Damehandsker.
 - 29 Helgason, M. Frue, Kbhvn. Strikkede Sjaler.
 - 30 Holm, T., Frue, Reykjavik. a. Broderet Kopi efter en Messehagel. b. Samlede Skrifter.
 - 31 Jønsson, S., Frue, Reykjavik. a. Sølvvarmbaand. b. Sølvbroche. c. Sølvspænde.
 - 32 Johannesson, F., Frk., Reykjavik. Sadeltæppe.
 - 33 Johnsen, Herm., Frue, Reykjavik. a. Graat Vadmel. b. Tærnet do. c. Skørteholder, ca. 200 Aar. d. Tæppe, Salunsvævning.
 - 34 Johnsen, Th., Frk., Reykjavik. a. Paabeg. Damehandsker. b. Uldhandsker. c. Do., fine. d. Vanter. e. Broderet Haandlin. f. Sølvkæde.
 - 35 Johnsson, Kammerraadinde, Kbhvn. Strikkepindeæsker.
 - 36 Jonassen, C., Amtmandinde, Reykjavik. Broderet Nederdel til den islandske Højtidsdragt.
 - 37 Jonassen, S., Frk., Kbhvn. a. Dukke i Brudedragt. b. Do. i Højtidsdragt fra forr. Aarh. c. Do. Bondepige. d. Do. med gammeldags Hue og Svøb. e. Damesmykker af Sølv.

- 38 Jonsson, H., Frue, Reykjavik. a. Haandsp. og haandv. Vadmel. b. Sort do.
- 39 Jonsson, J., Frk., Reykjavik. Hvidt broderet Haandlin, bruges ved Altergang.
- 40 Jonsson, B., Frue, Reykjavik. Hvidt Uldgarn.
- 41 Jonsson, G., Bondepige, Midholt. Baldyrede Borter.
- 42 Jonsson, K., Frk., p. t. Kbhvn. a. Guldbroderet Atlaskes Højtidsdragt. b. En Sølvknap. c. Islandske Sko.
- 43 Jonsson, Tora, Husmandskone, Palshus, Reykjavik. Sølvbælte.
- 44 Jonsson, Provstinde, Isafjord. Sølvdiadem.
- 45 Jonsson, Doktorinde, Isafjord. a. Liv med Sølvknipling til Højtidsdragten. b. Broderi, 200 Aar. c. Gl. kulørt Silkeknipling. d. Broderede Puder. e. Hvidt, broderet Klæde, meget gammelt. f. Baldyret Lysdug. g. Haandvævet Baand. h. Strikkede og broderede Vanter. i. Haandvævet Plys, meget gammelt. j. Tæppe, Korsvævning, meget gammelt. k. Gammelt Livstykke. l. Baldyret Krave til den gamle Højtidsdragt. m. Baldyret Bælte med Sølvspænde. n. Forgyldt Sølvbælte fra 16. Aarh. o. Damesmykker af Sølv. p. Udskaaren Ske. q. Udskaaren Kasse.
- 46 Jonsson, T., Bondekone, Reykjavik. Salunsvævning.
- 47 Kjærulf, G., Frue, Reykjavik. a. Forklæde til den islandske Dagligdragt. b. Haandv. og haandsp. graat Vadmel.
- 48 Krabbe, C., Frue, Kbhvn. Sølvbroche.
- 50 Krabbe, M., Frk., Kbhvn. Sølvvarmbaand.
- 51 Krabbe, Professorinde, Kbhvn. a. Fuldstændig Højtidsdragt. b. Damesmykker af Sølv. c. Islandsk Dagligdragt. d. Strikkede og broderede Handsker. e. Rok, Karter og Uld.
- 52 Magnusson, G., Frue, Hellerup. Fuldstændig Højtidsdragt.
- 53 Møller, G., Frue, Havnefjord. a. Gammel Bort, Flosarbejde. b. Gammelt syet Stykke, Dronningesting. c. Haandsp. og haandv. Sjal. d. Haandstr. Liv til den islandske Dagligdragt.
- 54 Olafsson, G., Frue, Vididalstunga. Haandsp. og haandv. Sjal.
- 55 Olafsson, O., Husmandskone, Reykjavik. Sølvbælte.
- 56 Paulsen, G., Bondekone, Hrolfsskåli. Gulvtæppetøj, Prøve.
- 57 Paulsen, S., Frk., Reykjavik. Sadeltæppe.
- 58 Pjeturson, K., Frue, Reykjavik. Gammel Sølvske.
- 59 Riis, M., Frue, Hellerup. a. Smaa Borter til Livstykke. b. Gammel-dags Livstykke med Sølvbesætning. c. Baldyret Besætning til Højtidsdragten. d. Sadeltæppe. e. Broderet Pude, gl. Syning. f. Strikkede Saaler til Sko. g. Dameridepisk. h. Haandtén.
- 60 Rosenkranz, H., Frue, Reykjavik. Atlaskes Hovedtøj til Højtidsdragten.
- 61 Steffansson, J., Frk., Reykjavik. Fuldstændig Højtidsdragt.
- 62 Stephensen, M., Frk., Reykjavik. a. Broderet Pude, Blomstersyning. b. Børnehandsker. c. Damehandsker. d. Herrehandsker. e. Herresokker. f. Herrestrømper. g. Damestrømper.
- 63 Stephensen, J., Frue, Mosfell. Broderet Pude, Blomstersyning.

- 64 Stephensen, Th., Frk., Reykjavik. a. Herrehandsker. b. Damehandsker. c. Børnehandsker.
- 65 Sveinsson, Bispinde, Reykjavik. a. Skaft til en Ridepisk. b. Udskaaren Hornske. c. Sølvarmbaad.
- 66 Sveinsson, K., Bondekone, Hlidsnæs. Udskaaren Kasse fra 1790.
- 67 Sveinbjørnsson, S., Frk., Aarhus. Baldyret Vægdekoration.
- 68 Tang, Frue, Kbhvn. Damesmykker af Sølv.
- 69 Tang, Frk., Kbhvn. Strikket Hue til islandsk Dagligdragt.
- 70 Thorarensen, R., Frue, Reykjavik. Broderet Haandlin, bruges til Altergang.
- 71 Thorarensen, S., Frk., Reykjavik. Baldyrede Naalehuse, gammeldags.
- 72 Thorberg, Landshøvdinginde, Kbhvn. a. Udskaarne Hornskeer. b. Sølvhalskæde, forgyldt. c. Damesmykker af Sølv.
- 73 Thorberg, C., Frk., Kbhvn. a. Smykker af Sølv. b. Strikkede Damehandsker. c. Strikkede Rejsevanter.
- 74 Thoroddsen, Doktorinde, Reykjavik. a. Haandsp. Uldgarn, graat og hvidt. b. Haandstrikket Pelerine. c. Do. Sjal. d. Pude, Flosarbejde. e. Do., gl. Stil. f. Damesmykker af Sølv. g. Udskaarne Æsker. h. Et Maleri, Udsigt fra Lovbjærgget over Egnen ved Thingvalla.
- 75 Thorgrimson, G., Frue, Reykjavik. Baldyret Krave.
- 76 Thorstenson, C., Frk., Reykjavik. Pude.
- 77 Thorsteinson, K. K., Frue, Reykjavik. Baldyret Kjoleliv.
- 78 Torlacius, K., Frk., Reykjavik. Baldyrede Borter til gammeldags Livstykke.
- 79 Tulinius, Frue, Kbhvn. Vævet gammeldags Tæppe.
- 80 Vigfussen, G., Frue, Reykjavik. Rødt og grønt Møbelstof, Prøver.
- 81 Waage, H., Frk., Reykjavik a. Sølvspænde. b. Baldyret Naalehus.

Vestindien.

- 1 Andersen, J., Mrs., St. Thomas. St. Johns Kurve.
- 2 Beech, Emmy, Miss. Frederiksted. Forskellige Borde.
- 3 Behagen, G., Miss., Frederiksted. a. Arbejdstasker. b. Kurve. c. Poser af Kjærner. d. Naalepuder. e. Antimakassar. f. Filtrérposer.
- 4 Benedetti, Aristeia, Miss. Tøfler.
- 5 Brandon, Miss, Jamaica. Dessertservietter.
- 6 Gordon, Miss, St. Thomas. a. Kniplings-Lommetørklæde. b. Dessertservietter.
- 7 Graut, Mrs. Frederiksted. Krukker med Gelé, Tamarinder og Pickles.
- 8 Holst, Ada, Miss. Frederiksted. Filtrérposer.

- 9 Jensen, Fanny, Miss, Kristiansted. Kurve.
- 10 Major, Mary Jane, Miss, Frederiksted. a. Krukker med Preserves
b. En Bojan Oranger.
- 11 Morgan, Mrs, Kristiansted. Kniplinger.
- 12 Roche, Angelica, Miss, Frederiksted. a. Armbaad. b. Arbejds-
tasker. c. Sofa. d. Tasker. e. Halsbaand. f. Karaffer. g. Perlesnore.
- 13 Richmond, Kristiansted. a. Krukker med Preserves. b. Lommetør-
klæde.
- 14 Stephens, Ellen, Mrs., Frederiksted. Krukker med Preserves.
- 15 Søbøtke, Minney, Miss, Kristiansted. Dukker.
- 16 Tlynn, Katrine, Miss, Frederiksted. Kurve.
- 17 Woods, Ellen & Edith, Misses, Frederiksted. Lommetørklæde.

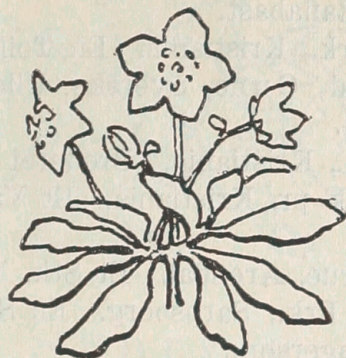

Norge.

- 1 Aall, Frk., Strømsbo, Arendal. En Sofaløber i Grundsøm.
- 1a Arctander, Katrine, Frue, Hardanger. Et Vægtæppe.
- 1b Barth, Maja, Kristiania. Læderarbejder.
- 2 Borchgrevink, Bably, Bogstadvej 20, Kristiania. Træskæring. To Linealer, fire Papirknive, et Skrin, to Rammer.
- 2a Bryhne, Frkn., Arendal. Forklæde, Lommetørklæde.
- 3 Dedekam, A., Frøken, Arendal. En Skærm, to Kurve.
- 5 Elligers, M., Frk., Arendal. En broderet Bordløber, Hardangersøm.
- 6 Follestad, Paula, Frk., Stangvik, Kristianssund. Broderet Skjorte.
- 7 Frisak, Kristiane, Frk., Bestyrerinde af egen Haandarbejds- og Vævskole, Kort Adellersgade 27, Kristiania. Et Fag Portiører, norsk Aaklædevævning, tre Felter til Skærmbrædt, en Patentvæv, et Bordtæppe, et Prøvekort af plantefarvet Garn, Norsk Farvebog med 100 Opskrifter til Farvning med Plantefarver, Prøvekort over farveholdige Planter.
- 8 Fürst, F., Frk., Havstad, Arendal. En dekoreret Tallerken, en Urne.
- 9 Graff, Enkefrue, Aspedammen St. Et Fag hjemmevævede broderede Gardiner, en Borddug af Kangresuld, en Dug til Anrettesbord, Hardangersøm.
- 10 Gundersen, K. W., Frk., Arendal. Et Dusin Tallerkendæmpere.
- 11 Hansen, Frida, Frue, Stavanger. Billedtæppe, to Dørforhæng.
- 12 Hansen, Fritze, Frederikshald. En Dug, Hedeosøm, og Broderi.
- 13 Hansen, Marie, Frk., Bogbinder, Kristiania. En indbunden Bog.
- 14 Hesselberg, Louise, Frue, Kristiania. En Bordløber i Hardangersøm.
- 15 Hille, Frederikke, Frk., Lærerinde ved Kristiania Folkeskole. Vogn- eller Vuggetæppe af Hardangersøm. En Borddug.
- 16 Hirsch, Darre, Frue, Arendal. Træskærerarbejde.
- 17 Holm, Lina, Frue, Stavanger. Et Fag Gardiner, Hardangersøm, to Duge, et Vægtæppe i norsk Broderi, et Dørforhæng, to Servietter, en Bordløber.

- 19 Kittel, B., Frk., Arendal. Tre Urner.
- 20 Kristoffersen, Hedevig, Husflidslærerinde, Sandviken pr. Kristiania. Arbejder i Rafiabast.
- 21 Larsen, Hedvig, Frk., Kristiania. En Toiletpude, en Lommetaske.
- 22 Larsen-Maakestad, Guro, Syerske, Ullensvang, Hardanger. Et Forklæde, en Skjorte.
- 23 Lion, Valborg, Frk., Kristiania. Broderet Vægtæppe.
- 24 Lund, Molly, Høvik pr. Kristiania. Et Vægtæppe i Gobelin forestillende Vaaren.
- 25 Malmstrøm, A., Frue, Arendal. Et Stk. Natlinned.
- 26 Mathisen, Ellen, Frk., Sarpsborg. En Sofapude, Chenillebroderi, en Buffetdug, Hardangersøm.
- 26a Olsen, Kristina, Arendal. Hardanger Brikke.
- 27 Olsen, Hulda, Frk., Frederikshald. Et broderet Lommetørklæde, en broderet Chemisebesætning.
- 28 Petersen-Foss, Frue, Bellevue, Arendal. To dekorerede Tallerkener.
- 29 Schmelk, Marie, Kunstindustrielt Atelier, Grændsen 12 B., Kristiania. To Stykker Gyldenlæder. Et Glasmaleri.
- 30 Szacinska, H., Kgl. Hoffotograf, Carl Johansgade 20, Kristiania. Hds. Maj. Dronningens Billede i Ramme. En Ramme med Fotografier.
- 31 Timme, Aagot, Frk., Bestum, Kristiania. Fem Pår broderede Børnevanter.
- 32 Voigt, Alexe, Frk., St. Olafsgade 17, Kristiania. Et Vægtæppe i Gobelin, Motiv af Eventyret om „Lille Rødhætte“.
- 33 Wattne, Elisa, Mandal. Hardangersøm til Lagen og Pudevaar.

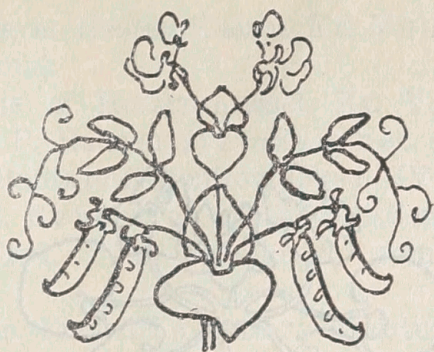

Sverrig.

- 1 Dahlström, Karna, Frk., Svedala, Skaane. En Anretterdug.
 - 2 Grubb, Emma, Kunstmalerinde, Ladegaardsvej 1, Kbhvn. Et Gardin. Et Flostæppe. Alt kunstvævet.
 - 3 Holck, Ingeborg, Kunstmalerinde, Brahegatan 21, Stockholm. Malede Gobeliner.
 - 4 Holmqvist, Augusta, Frk., Eslöf, Sverrig. Et Fag Portiører, Gulvtæpper, Tæpper, Tørklæder, Haandklæder, Tøj til en Herredragt, Tøj til en Damedragt, div. Smaating.
 - 5 Kulle, Thora, Frue, Bredgade 23, Lund. Kunstvæverier og Broderier af egen Tilvirkning og egne Mønstre.
 - 6 Nyström, Dagmar, Frue, Stockholm. Dekoreret Porcelæn.
 - 7 Oléen, Ingeborg, f. Rosencrantz, Doktorinde, Gladsaks, Irrestad, Skaane. Et udskaaret Skrin, Overkast af Cigarbaand, broderet Pude.
 - 8 Ramsay, Frue, Vilhelmsro, Jönköping. Fem Tavler med malede Blomster fra Spitzbergens Flora.
 - 9 Rosen, K., Frue, Krabbesholm, Skive. Svensk Nationaldragt med Sølvknapper. Skaansk Nationaldragt; rødt Skindskørt med grønt fastsyet Vadmelsliv. Et Stk. rigt broderet Linned, Hovedtøj, Hylklæde, hvidt klart Forklæde, tre Sølvknapper, et Sølvspænde.
 - 10 Rosencrantz, Charlotte, Kammerherreinde, Gyllebo, Gårsnæs, Skaane. Hørgarn.
 - 11 Rosencrantz, Eva, Frk., Gyllebo, Gårsnæs, Skaane. Portræt-ramme af Cigarbaand.
 - 12 Rønstrøm, Hilda, Frk., Martinsgatan 11, Lund. Vægtæpper, Overkast.
 - 13 Schultz, Ida, Frk., Hovedagent i Sverrig og Norge for Wernickes Haandvæveri, Wallgatan Nr. 9, Göteborg. Tekstil. Tæpper, Gardiner, Overkast, couvre pieds, Beklædningsartikler, Sengetæpper o. s. v.
 - 14 Sødergren, Elisabet, Frk., Sølvesborg, Sverrig. Kakkelovns-skærm, malet paa Fløjl.
 - 14a Wengberg, Anna, Helsingborg. 1 Kakkelovnsskjærm.
 - 15 Wengberg, Clara, Karl Kroaksgatan 15, Helsingborg. Knipplingslommelærklæde.
-

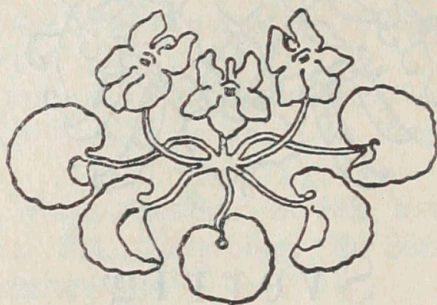

Kulturhistorie.

A. Portrætter.

Hendes Majestæt Dronning Louise af Danmark, malet af Fru Elisabet Jerichau-Baumann. (Allernaadigst overladt Komiteen af Hendes Majestæt Dronningen).

- 1 Bengærd Valdemar II.s Dronning. Stukket af M. Haas 1771. (Kancelliraad Lyngø, Kbhvn.).
- 2 Dorteia af Brandenburg, Kr. I.s Dronning. Stukket 1760. (Samme).
- 3 Kristine af Saksen, Kong Hans' Dronning. Stukket 1760. (Samme).
- 4 Elisabet, Karl V.s Søster, Kr. II.s Dronning. Stukket 1761. (Samme).
- 5 Anna af Brandenburg, Fred. I.s Dronning. Stukket 1761. (Samme).
- 6 Sofia af Pommern, Fred. I.s Dronning. Stukket 1761. (Samme).
- 7 Dorotea af Saksen-Lauenborg, Kr. III.s Dronning. Stukket 1761. (Samme).
- 8 Sofie af Mecklenborg, Fred. II.s Dronning. Kopi af et Billede i Haag. (Baronesse Rosenørn-Lehn, Orebygaard).
- 10 Kirstine Munk, Kr. IV.s morgan. Gemalinde. 2 Billeder. (Kunstindustrimuséet).
- 11 Eleonore Kristine Ulfeldt. Kopi af Zahrtmann efter Karl van Manderns Billede paa Rosenholm. (Figurmaler Kr. Zahrtmann, Kbhvn.).
- 12 Eleonore Kristine Ulfeldt. Miniatur. (Inspektør Lehmyer, Kbhvn.).
- 13 Eleonore Kristine Ulfeldt. Fotografi efter Maleri. (Kancelliraad Lyngø, Kbhvn.).
- 14 Sofia Amalie af Brunsvig-Lyneborg, Fred. III.s Dronning. H. P. Hansen xyl. (Samme).
- 15 Frederikke Amalie, Fred. III.s Datter. 1649—1704. Weigandt pinx. P. van Guust sculp. (Samme).
- 16 Charlotte Amalie af Hessen-Kassel, Kr. V.s Dronning. Stukket 1706. Lorentzen p. Hækel sc. (Samme).

- 17 Charlotte Amalie af Hessen-Kassel, Kr. V.s Dronning. H. P. Hansen xyl. (Samme).
- 18 Charlotte Amalie af Hessen-Kassel, Kr. V.s Dronning. Efter et Kobberstik. H. P. Hansen xyl. (Samme).
- 19 Anna Sofie, f. Rantzau-Reventlov, Fred. IV.s Gemalinde. Maleri. (Lensgreve C. E. Reventlov, Brahetrolleborg).
- 20 Anna Sofie, Fred. IV.s Gemalinde, som Jægerinde. Maleri. (Samme).
- 21 Charlotte Amalie, Fred. IV.s Datter. Miniatur. Emaillé paa Kobber. Brecheisen fecit, Copenhagen 1761. (H. M. F., Kbhvn.).
- 22 Charlotte Amalie, Fred. IV.s Søster. (Maler K. Zahrtmann, Kbhvn.).
- 23 Sofie Magdalene af Brandenburg-Kulmbach, Kr. VI.s Dronning, som Stifterinde af Vallø. Oliemaleri. (Fhv. Købmand Cederholm, Stege).
- 24 Louise af England, Fred. V.s Dronning. Miniatur. Vandfarve paa Pergament. (H. M. F., Kbhvn.).
- 24a Louise af England. (Frk. Anna Jørgensen, Kbhvn.).
- 25 Juliane Marie af Brunsvig-Wolfenb., Fred. V.s Dronning. Miniatur. Emaillé paa Guld. Brecheisen pinx., Copenhagen 31 Marts 1760. H. M. F. Kbhvn.
- 26 Juliane Marie, Fred. V.s Dronning. Miniatur. Vandfarve paa Elfenben. (Samme).
- 27 Juliane Marie, Fred. V.s Dronning. Miniatur. Vandfarve paa Pergament. (Samme).
- 28 Juliane Marie, Fred. V.s Dronning. Høyer del. Clemens sc. (Kancelliraad Lyngé, Kbhvn.).
- 29 Juliane Marie, Fred. V.s Dronning. Pilo p. J. Haas sc. 1753. (Samme).
- 30 Juliane Marie, Fred. V.s Dronning. Rødt Stik. (Frk. Agnes Lunn, Kbhvn.).
- 31 Frederik V. og Juliane Marie. Gulmedaillon med Elfenbens Portrætter.
- 32 Karoline Matilde, Kr. VII.s Dronning. Oliemaleri. E. Cotes pinx. Marie Anne Bourbier sc. (Kancelliraad Lyngé, Kbhvn.).
- 33 Karoline Matilde, Kr. VII.s Dronning. Portræt, givet af hende selv til hendes Hofdame Frk. Trolle. (Frk. I. Falbe-Hansen, Kbhvn.).
- 34 Karoline Matilde, Kr. VII.s Dronning. Kobberstik signeret T. Trye inv. & sculp. — published Fb. 25—1769. (Overretssagfører A. Steenbuch, Kbhvn.).
- 35 Louise Augusta. Litografi efter et Portræt af J. Juul i Windsor Castle. (Kancelliraad Lyngé, Kbhvn.).
- 36 Louise Augusta. Høyer del. Clemens sc. (Samme).
- 37 Louise Augusta. Miniatur af Fraenkel. (Samme).
- 37a Louise Augusta. (Frk. Schmiedt, Odense).
- 38 Marie Sofie Frederikke af Hessen, Fred. VI.s Dronning. Pastelmaleri. (Enkefru C. Schade, Kbhvn.).

- 39 Marie Sofie Frederikke, Fred. VI.s Dronning. Pastel af Hornemann. (Kancelliraad Lynge, Kbhvn.).
- 40 Juliane Marie, Fred. V.s Dronning. (Frk. I. Falbe Hansen Kbhvn.).
- 41 Louise Frederikke. (Samme).
- 42 Marie Sofie Frederikke, Fred. VI.s Dronning. Høyer del. Clemens sc. (Kancelliraad Lynge, Kbhvn.).
- 43 Marie Sofie Frederikke, Fred. VI.s Dronning. Lahde sc. 1799. (Samme).
- 44 Marie Sofie Frederikke, Fred. VI.s Dronning. J. Juul p. Clemens sc. 1800. (Samme).
- 45 Marie Sofie Frederikke, Fred. VI.s Dronning. Silhouet, hel Figur. (Samme).
- 46 Frederik VI.s Familie. Fotografi efter Eckersbergs Maleri. (Samme).
- 47 „Den høje, elskede Familie“. (Samme).
- 48 Karoline Amalie af Augustenborg, Kr. VIII.s Dronning. J. C. Grøger p. Clemens sc. 1818. (Kancelliraad Lynge, Kbhvn.).
- 49 Karoline Amalie, Kr. VIII.s Dronning. Fotografi efter Kr. Jensens Maleri. (Samme).
- 50 Karoline Charlotte Mariane af Strelitz. Fred. VII.s Dronning. Litografi. (Samme).
- 51 Prinsesse Juliane. Tegnet af Fru Lunn, f. Hagen. (Frk. Agnes Lunn Kbhvn.).
- 52 Louise Charlotte, Landgrevinde af Hessen. Litografi. (Kancelliraad Lynge, Kbhvn.).
- 53 Prinsesse Karoline i Vuggen. Kobberstik. (Samme).
- 54 Prinsesse Karoline. Grøger pinx. A. Feins sc. (Samme).
- 55 Prinsesse Karoline. Litografi. (Samme).
- 56 Prinsesse Karoline. Grünbaum del. Monies lit. (Samme).
- 57 Prinsesse Karoline. Miniatur. (H. M. F., Kbhvn.).
- 58 Dekoration af Marmorkirken i Anledning af Prinsesse Wilhelmines Formæling. Akvarel. (Kancelliraad Lynge, Kbhvn.).
- 59 2 Portrætter af de russiske Prinsesser, som vare i Fangenskab i Horsens. (Tandlæge Friis, Kolding).
- 60 Juliane Sofie. Tegnet og stukket af Høyer. (Samme).
- 61 Dronning Ulrikka Eleonora af Sverrig, Karl XII.s Moder. Oliemaleri. (Baronesse Rosenørn-Löhn, Orebygaard).
- 62 Prinsesse Sofie Hedvig. Portræt. (Priorinde Hviid, Wemmetofte Kloster).
-
- 63 Fru Marie Aagaard, malet af Camradt. 1811. (Professorinde Hammerich, Islinge, Vordingborg.) †
- 64 Maleren Abildgaards Hustru. (Inspektør Lehmejer, Kbhvn.) †

- 65 Ida Sofie Ahlefeldt-Laurvigen, Priorinde i Roskilde adelige Kloster. 1803—1870. (Kunstindustrimuseet).
- 65a Amalie Priece, Skuespillerinde. (Cancelliraad Lyngø).
- 66 B. E. Andersen, kgl. Skuespillerinde, malet af Eckersberg. (Litterat Edgar Collin, Kbhvn.).
- 67 Fru Arlaud. 1826. Akvarel. (Fru J. Arlaud, Kbhvn.).
- 68 Mette Marie Astrup, kgl. Skuespillerinde. 1760—1834. I Johanne Montfaucon, 5te Akt. (Kunstindustrimuseet).
- 69 Mette Marie Astrup, kgl. Skuespillerinde. 1760—1834. Som Ida. (Samme).
- 70 Petrine Oktavia Baagøe, f. Klein. (Frk. H. P. Baagøe, Kbhvn.).
- 71* Thusnelda Meyer. (Samme).
- 72** Ingeborg Bang, f. Bøtcher, f. 1750. (Vollqvartz, Kbhvn.).
- 73** Assessorinde Bang. (Frk. Lunding, Kbhvn.).
- 74 Fru Bartholin. (Frk. Bartholin, Kbhvn.).
- 75 Amalie Bech, f. Kallesen, 25 Aar gammel. Miniatur. (Frkn. Bech, Kbhvn.).
- 76 Amalie Bech, f. Kallesen, Konferensraadinde, 80 Aar. gl. Fotografi. (Samme).
- 77 Louise Sofie Bech, f. Hagen. 1737—77. Datter af Apoteker Bernhard Hagen, har 1769 skrevet „Selim“ og „Zuleima“ og omtales i „Büschings Nachrichten“ alt fra 16 Aars Alderen som „eine geborene Kopenhagenerin, geschichte Dichterin und Ehrenmitglied der deutschen Gesellschaften zu Göttingen und Bremen“. Har oversat Frederik den Andens Krønike af Peder Hansen Resenius. 1680. Malet i 1759 af „Hofskildrer“ Nicolaj Vichmann. (Landmand J. Graah).
- 78 Kirstine Bech til Wraae og Elkær etc. 1644—1719. (Kunstindustrimuseet).
- 78a A. Bechtolsheim, Portræt. (Holten-Bechtolsheim).
- 78b Bechtolsheim, Gehejmeraadinde. (Samme).
- 79 Trine Becker, Datter af Joachim B., Hoffontænemester og Inspektør over de kgl. Vandværker i Kbhvn. og Sjælland. (Landskabsmalerinde og Forfatterinde H. Winther, Kbhvn.).
- 80 Charlotte Sofie Bentinck, Grevinde. 1715—1800. (Kunstindustrimuseet).
- 81 Charlotte Dorteia Biehl, Forfatterinde. 1731—88. (Samme).
- 82 Kirsten Bille til Birkelse, g. m. Gehejmeraad Otto Scheel til Vallø. 1637—1704. (Kunstindustrimuseet).
- 83* Bechtolsheim, 2 Portraiter. (Holten Bechtolsheim).
- 84 Fru Birkedal, Asylmoder i Odense 1818—1837. Fotografi. (Frk. A. Schmiedt, Odense).
- 85 Marie Kristine Bjørn, f. Lorentzen, Solodanserinde ved det kgl. Teater. 1763—1837. (Kunstindustrimuseet).
- 86 Magdalene Margrete Bærens, f. Schäffer, f. 1737. Medlem af Akademiet. Malet af Lorentzen. (Kunstakademiet).
- 86a Pastel af Karoline Louise, Markgrevinde af Baden. Kopi efter C. Netscher. (Samme).

- 87 Ida Bombelle, Attitudernes berømte Fremstillende, Oliemaleri. (Hrr. Redaktør Borchsenius, Kbhvn.).
- 88 Ida Bombelle bekranser sin Moder, Frederikke Bruns Buste. Oliemaleri. (Frk. Ida Münter, Kbhvn.).
- 89 Birgitte Katrine Boye, f. Johansen, g. m. Justitsraad, Toldskriver B. Kbhvn. Digterinde. 1742—1824. (Kunstindustrimuseet).
- 90 Karen Brahe, bekendt Folkevisesamler, Stifterinde af Odense adelige Jomfrukloster. 1657—1736. (Samme).
- 91 Sofie Brahe, Søster til Tyge Brahe, g. m. O. Thott til Eriksholm senere med Erik Lange til Engelsholm 1556—1642. (Lensbaron Reedtz-Thott, Gaunø).
- 92 Cecilie Braëms, f. Brun, d. 1644. (Kunstindustrimuseet).
- 93 Frederikke Bremer, Forfatterinde. 1801—1865. To Billeder. (Samme).
- 94* Kaptajn Brinck og Hustru, f. King. Ca. 1800. (Fru M. D. Krabbe, Kellerup).
- 95* Lucie Charlotte Brun, f. Andreasen. (Frk. H. P. Baagøe, Kbhvn.).
- 96 Fru Anna Lisa Brun. 1845 ca. d. 1889. Blyantstegning. (Frk. H. Fox-Maule, Vinderslevgaard, Kellerup). †
- 97 Magdalene Sofie Buchholm, Digterinde. 1758—1825. (Kunstindustrimuseet).
- 97a Fru Bruun. (Fabrikant Bruun, Bruunshaab).
- 97b Frederikke Brun, f. Münter. (Kunstindustrimuseet).
- 98 Fru Beutner, malet af Friedländer. (Fru Klein, f. Bramsen, Kbhvn.).
- 99 Kammerherreinde Calmette, f. Iselin. Ovalt Basrelief i Gips. (Baronesse Rosenkrantz, Liselund, Møen). †
- 100 Anna Colbjørnsen. Oliemaleri. Kopieret efter Originalen i Nordrehaug Kirke af Hrr. Konservator C. Kristian Andersen. (Frk. C. S. Colbjørnsen, Kbhvn.).
- 101 Anna Colbjørnsen og Oberst Löwen. Træsnit. (Enkefru C. Colbjørnsen, Stege).
- 102* Fru Colbjørnsen. (Fru Emma Gad, Kbhvn.).
- 103 Gehejmeraadinde Sofia Elisabet Katrine Cordsen, f. de Brinck Seidelin, f. 1752, d. 1820. (Arkivsekretær Grove og Frue, Kbhvn.).
- 104 Fru Christiansen fra Slesvig, dekoreret af 2 danske Konger. Maleri af Marstrand. (Forfatterinde Fru J. Schjørring, Kbhvn.).
- 105 Fru Christiansen. Fotografi. (Samme).
- 106 Fru Christiansen. Tegning. 1894. (Samme).
- 107 Fru Deborah David, f. Nathan, Konferensraad C. N. Davids Moder. Oliemaleri af Friedländer. (Oberstinde A. Lehmann, Kbhvn.).
- 108 Konferensraadinde David. Portræt af Wintherhalter. (Instruktør J. Lehmann, Kbhvn.).
- 109 Byfoged Dedlows Datter. Tegnet 1490. (Frk. L. A. Ortman, Kbhvn.).
- 109a Fru Diderichsen. (Kommunelærerinde L. Jensen, Kbhvn.).
- 110* Marie Katrine Dumont, f. Østerby, f. 1775, d. 1852. (Grosserer O. Volqvartz, Kbhvn.) (Ikke indleveret).
- 111* Veronique Françoise Dumont som Barn, f. 1800, d. 1836, gift med

- Overbibliotekar Bølling. Hendes Fader Emigrant. (I. C. Vollqvartz, Kbhvn.)
- 112 Konradine Birgitte Dunker, f. Hansteen, norsk Forfatterinde, 1780—1866. (Kunstindustrimuseet).
- 113 Dorte Engelbrets-Datter. Salmedigterinde. Kobberstik. 1635—1716. (Samme).
- 114* Marie de Faizan, Hofdame hos Frederik VII's første Gemalinde. (Fru I. Arlaud, Kbhvn.)
- 115* Fru Fenger, g. m. Købmand i Riga Johan Ernst Fenger. (H. M. F., Kbhvn.)
- 116 Fru Ferslev, tegnet af Chr. Kirkegaard. (Frk. M. Ferslev, Kbhvn.)
- 117 Kirstine Finsen, Baronesse, g. m. Gehejmeraad Harboe, Stifterinde af Støvringgaard Kloster og af „Det harboeske Fruekloster“ i Kbhvn. (Priorinde Ø. Schou, Støvringgaard Kloster).
- 118 Støvringgaard Kloster. Fotografi. (Priorinde Øllegaard Schou, Støvringgaard Kloster).
- 118a Johanne Fosie, Malerinde, — samt to af hendes Billeder — (Odense Museum).
- 119* Fru C. M. Gad, f. Schönheyder, malet af Jens Juel. (Frk. M. Gad, Kbhvn.)
- 120* Fru Gisse. 1788. (Frkn. E. & M. Hildebrandt, Kbhvn.)
- 121 Md. Gjelstrup, malet af Als. (Litterat Edgar Collin, Kbhvn.)
- 122 Birgitte Gjøe. 1511—1574. (Kunstindustrimuseet).
- 122a Fru Mette Gjøe. (Lensbaron Reedtz-Thott, Gaunø).
- 122b Lucie Grohn, kgl. Skuespillerinde. (Kunstindustrimuseet).
- 123** Statsminister Ove Høeg Guldberg med Hustru og Søn. Ca. 1800. (Fru M. D. Krabbe, Kellerup.)
- 124* Provstinde Gutfeld. Slutn. af forr. Aarh. (Frk. Gutfeld, Kbhvn.)
- 124a Fru Anna Gyldenstjerne. (Lensbaron Reedtz-Thott, Gaunø).
- 125 Tomasine Kristine Gyllembourg-Ehrensverd, f. Buntzen. 1773—1856. (Kunstindustrimuseet).
- 126* 2 Billeder. (Proprietair Theilmann).
- 127 Fru Birgitte Hagen, f. Søbøtke. 1749—1831. Pastel af Juul. (Kommandør Hagen, Kbhvn.).
- 128 Magdalene Amalie Hagen, f. Hersleb. 1782—1831. Ufuldendt Arbejde af Kratzenstein-Stub. (Samme).
- 129 Julie Hagen, f. Krag. 1820—1872. Tegning af Edv. Lehmann. (Samme).
- 130 Fru Mathias Hagen, f. Schøler, fra Tønningen. (Postmester Hagen, Hellebæk).
- 131 2 Døtre af Fru Hagen, f. Søbøtke, som Børn. Pastel af Juul. (Fru Mary Hagen, Kbhvn.). †
- 132 Fru Halkiær, f. Munch, Moder til Forfatterinden Emma Gad. (Fru Emma Gad, Kbhvn.). (2 Billeder).
- 133* Fru Meta Magdalene Hammerich, f. Adolph, malet af Camradt. (Fru Professorinde Hammerich, Islinge, Vordingborg.)
- 134 Henriette Georginè Hansen, f. Lie, Moder til Konstantin Hansen, Selskabsdame hos Mozarts Enke i Wien. Malet af hendes Mand

- Lektor ved Kunstakademiet Hans Hansen. 1803. (Fru M. Konstantin Hansen).
- 135 Fru Mette Hardenberg. 1569. Oliemaleri. (Lensbaron Reedtz-Thott, Gaunø).
- 136 Emma Sofie Hartmann, f. Zinn. Kendt Komponist under Navnet Frederikke Palmer. 1807—1851. (Kunstindustrimuseet).
- 137 Marie Elise Heger, f. Smith, kgl. Skuespillerinde. 1773—1842. Som Dyveke. (Samme).
- 138 Marie Elise Heger, f. Smith, kongl. Skuespillerinde. (Forstraad J. C. P. Heger, Kbhvn.).
- 139 A. L. Heger, f. Drewsen. Kamma Rahbeks Moder. 2 Billeder.
- 140 Johanne Louise Heiberg, f. Pätges, kgl. Skuespillerinde. Oliemaleri. (Benny M. Goldschmidt, Kbhvn.).
- 141 Johanne Louise Heiberg, f. Pätges, kgl. Skuespillerinde, som Juliette i „De Danske i Paris“. Malet af L. Lund. (Litterat Edgar Collin, Kbhvn.).
- 142 Johanne Louise Heiberg, f. Pätges, kgl. Skuespillerinde. Efter Marstrands Billede. (Kunstindustrimuseet).
- 143 Johanne Louise Heiberg, f. Pätges, kgl. Skuespillerinde. 2 Litografier. (Samme).
- 144 Johanne Louise Heiberg, f. Pätges, kgl. Skuespillerinde. Silhouet. (Samme).
- 145* Antoinette Hellfried. (Frk. B. Schlegel, Sorø.)
- 146 Louise Hersleb, f. Beck. 1759—1831. (Etatsraadinde Lunn, Dortheaslyst).
- 147 Louise Hersleb, f. Beck, g. m. 1) Højesteretsadvokat Hersleb 2) Kabinettssekretær Malling. Kopi efter Juuls Billede. (Enkefru C. Hersleb, Kbhvn.).
- 148 Fru Hincheldey, f. Hoffgaard, g. m. Justitsraad H. til Kurupgaard, Falster, i sin Tid eneste Frue paa Falster. Dengang holdt man ikke af, at andre blev kaldt Frue. Hun red i Mandfolkedragt ligesom Dronning Karoline Matilde. Malet af Paulsen. (Frk. K. Ramus, Kbhvn.).
- 149* Julie Holm, Maleren Jens Juuls afdøde Brud, malet af Jens Juul. (Frkn. Eckersberg, Kbhvn.).
- 150* Karen Kirstine Holm, f. Abel, f. 1769, d. 1818. (Overretsassessor Nielsen, Kbhvn.).
- 151 E. F. M. Holst, f. Heger, kgl. Skuespillerinde. (Forstraad J. C. P. Heger, Kbhvn.).
- 152** Md. Holst. 1838. (Frk. Agnes Lunn, Kbhvn.).
- 153 Juliane Sofie Louise Holst, f. Carpentier, Skuespillerinde ved Folke-teatret. 1840—1883. (Kunstindustrimuseet).
- 154 Hedvig Eleonora Hoppen, f. Wolff, Digterinde. Beg. af 18. Aarh. (Samme).
- 155 Fru Høyen. Malet af C. Købke. (Figurmaler J. F. Skovgaard, Kbhvn.).
- 156 Fru Ingemann. Træsnit. (Kancelliraad Lynge, Kbhvn.).
- 157* Etatsraadinde Jansen, f. Gutfeld. (Frk. Gutfeld, Kbhvn.).

- 157a Kristiane Jensen, f. Wolderich. Oprettet en Familiestiftelse i Børgense 20. December 1859. (Kommunelærerinde L. Jensen, Kbhvn.).
- 158 Fru Jerichau. Malet af Frølich. (Musæumsassistent Læssøe, Kbhvn.).
- 159 Fru Jerichau. Humoristisk Tegning af Konst. Hansen. (Kancelliraad Lyngé, Kbhvn.).
- 160 Fru Jerichau. Tegning af Professor Jerichau. (Samme).
- 161 Fru Jerichau. Træsnit. (Samme).
- 162 Fru Jerichau. 4 Fotografier. (Samme).
- 163 Jens Juul Søster. Jens Juuls første Billede. 1765. (Fru Jensen, f. Topsøe, Kbhvn.).
- 164 3 Miniaturbilleder malet af Fru Jerichau. (Frk. Ida Pedersen).
- 165 Justitsraadinde Klingberg. Aarh. Beg. (Frk. L. Klingberg, Kbhvn.).
- 166 Susanne Krabbe. Hollandsk Pastel. (Fru A. M. Unna, Kbhvn.).
- 167 Mette Marie Kruse, f. Moldrup, Priorinde i Estvadgaard Kloster. 1698—1778. (Kunstindustrimuseet).
- 168* Byskriver Langes Hustru. (Frk. A. Schmiedt, Odense.)
- 169* Margrete Hedvig Lehmann, f. Obdrup, f. 1780, d. 1829. (Landskabsmalerinde og Forfatterinde H. Winther, Kbhvn.)
- 170* Orla Lehmanns Moder, f. Beck, d. 1834, malet af Camradt. (Professorinde S. Lehmann, Kbhvn.)
- 171* Dorothea Lynck. Kopi efter van Dyck. (Capt. Holck).
- 172 Jenny Lind, berømt svensk Sangerinde. Foræret med egenhændig Underskrift til kgl. Kammersangerinde, Md. Simonsen. (Fru S. A. Tuxen, Svendborg). †
- 173 Jenny Lind, berømt svensk Sangerinde. Litografi. (Frk. Agnes Lunn, Kbhvn.).
- 174 Ulelia Linkewitz, f. van Mandern, kgl. Skuespillerinde. 1710—1770. (Kunstindustrimuseet).
- 175* Fru v. Loutzow. (Professorinde S. Lehmann).
- 176* Grevinde Lunar. Forr. Aarh. (Frk. Lunding, Kbhvn.) (2 Billeder).
- 176a Vintapper Lunds Kone. (Figurmaler J. F. Skovgaard, Kbhvn.).
- 176b Oberstinde Lundbye, Maleren Lundbyes Moder. (Kunstmaler N. Skovgaard, Kbhvn.).
- 177 Margrete Lunge, g. m. Kristen Skeel til Vallø. 1617—1653. (Kunstindustrimuseet).
- 178 Henriette Lunn, f. Hersleb. 1784—1872. Litografi efter Tegning. (Kommandør Hagen, Kbhvn.).
- 179* Louise Lunn, f. Hersleb, f. 1780, d. 1801, malet af en „Skildrer“ i Kbhvn. 1800. (Etatsraadinde Lunn, Dortheaslyst.)
- 180* Dorteia Katrine Lunn, f. Knudsen. 1750—1809. Af en „Skildrer“ i Kbhvn. 1800. (Godsejer S. Lunn, Knabstrup.)
- 181* Kristiane Lyngé, Oldfrue ved den kgl. Fødselsstiftelse, som ung og gammel. (Frk. A. Cohen, Kbhvn.).
- 182* Engeline Lyngé, Datter af Oldfrue C. Lyngé. Aarh. Beg. (Samme.)
- 183 Signe Læssøe, f. Abrahamsen. Tegnet af Adolf Jerichau. 1737. (Musæumsassistent Læssøe, Kbhvn.).
- 183a Frue Sofie Madsen. (Kunstmaler Karl Madsen, Kbhvn.).

- 184 A. M. Mangor, Kogebogens berømte Forfatterinde, malet af afd. Professor Jensen. (Frk. F. Lunding, Kbhvn.).
- 185 Juliane Krieger. (Frk. Alfrida Schmidt, Odense).
- 186 Ellen Marsvin til Vallø, Taasinge, Holckenhavn m. m., Moder til Kirsten Munk. 1572—1649. (Kunstindustrimuseet).
- 187* 2 Kobberstik af Ulrikka Eleonora. (Frk. Alfrida Schmidt, Odense).
- 188 Kobberstik af Hedewiges Eleonora (Frk. Alfrida Schmidt, Odense).
- 189* Etatsraadinde Molbech. Malet af Portrætmaler Lund. (Professorinde Molbech, Askov.)
- 190 Thusnelda Moltke, f. Reden Wendlinghausen, Grevinde, g. 1837 m. Grev Moltke, Amtmand over Holbæk Amt. Malet af Viggo Pedersen. (Frk. A. Moltke, Kbhvn.).
- 191 Marie Motzfeld, g. m. Joachim Schumacher, Griffenfelds Moder. Fotografi. (Kulturhistorisk Afdeling, Kbhvn.).
- 192 Bispinde Münter. (Fru F. Koch, f. Münter, Vartov Hospital, Kbh.).
- 192a Oberstinde L. S. v. Holck, f. v. Leben, 1729—1789, malet paa Elfenben (Kapt. Holck).
- 193* Fru Frederikke Münter, f. Langberg. Malet af Professor Lund. (Professorinde Molbech, Askov).
- 194 Anna Nielsen, f. Brenøe, kgl. Skuespillerinde. 1803—1856. 3 Billeder. (Kunstindustrimuseet).
- 195 Anna Nielsen, kgl. Skuespillerinde. Tegnet af J. Møller. (Litterat Edgar Collin, Kbhvn.).
- 196** Md. Nielsen, Skuespillerinde. 1838. (Frk. A. Lunn, Kbhvn.).
- 197 Marie Nielsine Nielsen, Danmarks første kvindelige Lægekandidat, f. 1850. (Kunstindustrimusæet).
- 198* Fru Marie Niven, f. Yate. (H. M. F., Kbhvn.).
- 199 Priorinde von der Osten. Portræt. (Priorinde Hviid, Vemmetofte Kloster.)
- 200 Vemmetofte Kloster. (Priorinde Hviid, Vemmetofte Kloster).
- 201* E. C. Ottosen, f. Geltzer, f. 1794. Weichel Præstegaard. (Grosserer J. Ottosen, Kbhvn.).
- 202 Anna Marie Parstch, f. Stockfleth, Slagterenke i Flensborg. Patriotinde. D. 1854. (Kunstindustrimuseet.)
- 203 Anna Katrine Passow, f. Materna, kgl. Skuespillerinde. 1730—1757. (Samme).
- 204* Oberstinde Plessew, f. Gutfeld. (Frk. Gutfeld, Kbhvn.).
- 205 Frk. Kaspere Preetzmann som Sibylle. Tegnet af Adolf Jerichau. (Museumsassistent Læssøe, Kbhvn.).
- 206 Marie Katrine Preisler, f. Devegge, kgl. Skuespillerinde. 1763—1794. (Kunstindustrimuseet).
- 207 Marie Katrine Preisler, f. Devegge, kgl. Skuespillerinde 1763—1797. Oliemaleri af Juul. (Kancelliraad Lyngø, Kbhvn.).
- 208 Bolette Puggaard, f. Hage. Malet af Jensen. (Professor E. Hartmann, Kbhvn.).

- 209 Karen Margrete Rahbek, f. Heger. 1775—1829. (Kunstindustrimuseet).
- 210 Gertrud Rask. Fotografi efter et i 1870 brændt Maleri. (Frk. N. Nielsen, Kbhvn.).
- 211 Sofie Amalie, Grevinde Reventlow, f. Hahn. 1664—1722. Dronning Anna Sofies Moder. Maleri. (Lensgreve C. E. Reventlow, Brahetrolleborg).
- 212 Johanne Sofie Frederikke, Grevinde Reventlow, f. Friherreinde Bothmer. 1718—1754. Moder til Statsminister, Grev Reventlow. Maleri. (Samme).
- 213 Sofie Frederikke Louise Charlotte, Grevinde Reventlow, f. v. Beulwitz, f. 1747, d. 1822, g. m. Statsminister, Grev C. D. Reventlow. (Samme).
- 214 Anna Sybille, Grevinde Reventlow, f. Schubart. 1753—1828. g. m. Grev Johan Ludvig Reventlow. Maleri. (Samme).
- 215 Polly Reventlow, f. Holck, Grevinde, med Datter. 1826. (Grevinde P. Ahlefeldt-Laurvig, Ulstrup).
- 216 Historikeren Riegels Hustru. Pastel af Juul. (Inspektør Lehmeier, Kbhvn.).
- 217 Ellen Roed, f. Jensen. Moder til Professor Jørgen R. (Kunstindustrimuseet).
- 218 Charlotte Elisabeth Rose, kgl. Skuespillerinde. 1737—1793. Clemens sc. (Samme).
- 219 Karoline Rosenberg, den første danske kvindelige Botaniker, Æresmedlem af botanisk Forening, f. 1810 i Altona, Datter af Landskabsmaler Frederik R. og Hustru, f. Bang. (Frk. Agnes Lunn, Kbh.).
- 220* Grevinde Rosencrone. Poul Ipsen fecit 1793. (H. F. M., Kbhvn.)
- 221 Anna Kristine Rosenkilde, f. Paaske, kgl. Skuespillerinde. 1827—1885. 2 Billeder. (Kunstindustrimuseet).
- 222 Mette Rosenkrantz. Tegnet af Ilsted efter Maleriet paa Rosenfeldt. (Inspektør Lehmeier, Kbhvn.).
- 223 Katrine Rossing, f. Olsen, Skuespillerinde. Malet af Justitsraad Karl Wilh. Wiehe. (Enkefru Ida Wiehe, Kbhvn.).
- 224 Emilie Rossing, kgl. Skuespillerinde. Malet af Justitsraad Karl Wilh. Wiehe. (Samme).
- 225 Ingeborg Kristiane Rosenørn, f. Wormskjold, Overhofmesterinde hos Dronning Karoline Amalie. 1784—1859. (Kunstindustrimuseet).
- 226 Berte Rud, g. m. Rigsraad Kr. Albertsson Skeel til Fussingø. 1612—1645. (Samme).
- 227 Baronesse Rübbi, Datter af en østerrigsk Gesandt, Fru Bombelles Veninde. (Inspektør Lehmeier, Kbhvn.).
- 228 Johanne Marie Rüse til Rysensteen, Baronesse, g. m. ¹⁾ Poul Rantzau, d. 1675, ²⁾ Kristian Juul, d. 1690, ³⁾ Gregers Daae, d. 1712. (Jægermester Krabbe, Hald, Viborg).
- 229** Moder til General Rømer. (Frk. E. Jensen, Frederiksberg.) †
- 230 Anna Margrete Schall, f. Schlenter, kgl. Solodanserinde. 1775—1852. (Kunstindustrimuseet).

- 231 Grevinde Schimmelmänn, f. Schubart, g. m. Statsminister, Grev S. Maleri. (Lensgreve C. E. Reventlow, Brahetrolleborg).
- 232 Margrete Wilhelmine Schmettau, f. Stemann, Dekanesse i Vallø 1784—1864. (Kunstindustrimuseet).
- 233 Katrine Schmiedt. (Frk. A. Schmiedt, Odense).
- 234 M. Smith, f. Lund. 1764—1842. Købmandskone i Holstebro. (Frk. S. Holten, Kbhvn.).
- 235 Josefine Schneider, Stifterinde af Børnehjemmet paa Vodroffsvej, d. 1887. Portræt. (Kulturhistorisk Afdeling).
- 235a Fru Schouw, J. F. Schouws Moder. (Figurmaler J. F. Skovgaard, Kbhvn.).
- 235b Fru Schouw, Georgia Skovgaards Moder. (Samme).
- 236 Anna Marie Schurmann, Digterinde. Optraadt i Altona som pietistisk Prædikant. 1607—1648. 3 Blade. (Kunstindustrimuseet).
- 237* Dr. Schwanitz og Hustru. Ca. 1750. (Fru M. D. Krabbe, Kjellerup.)
- 238 Katarine Elisabet Simonsen, f. Ryssländer, kgl. Skuespillerinde. 1816—1849. (Samme).
- 238a Berte Skeel, stiftet Roskilde adelige Jomfrukloster. (Frk. Bluhme, Roskilde Kloster).
- 239 Anna Skovgaard, g. m. Holger Ulfstand. (Samme).
- 240 Margrete Skovgaard til Sanderumgaard, død 1615. (Samme).
- 241 Fru C. E. Skovgaard. Oliemaleri af P. Skovgaard. (Figurmaler J. F. Skovgaard, Kbhvn.). (2 Billeder).
- 242 Fru Georgia Skovgaard, f. Schouw, som Barn. (Fru Holten, f. Skovgaard, Kbhvn.).
- 243 Fru Georgia Skovgaard, f. Schouw. Tegning. (Samme).
- 244 Fru Georgia Skovgaard, f. Schouw. (Samme).
- 245 Oberstinde Stricker, f. Stintzing, død 1879. (Frk. Th. v. Meyeren, Frederiksberg).
- 246 Frederikke Louise, Grevinde Stolberg, f. Rantzau-Reventlow. 1746—1824. G. m. Rigsgreve Kr. Stolberg til Vindeby og Friedenthal. (Lensgreve C. E. Reventlow, Brahetrolleborg).
- 247 Fru Else Søbøtker, f. Nissen. 1726—1811. (Postmester Hagen, Hellebæk).
- 248 Karoline Amalie Thilo, kgl. Skuespillerinde. 1735—1754. (Kunstindustrimuseet).
- 249 Birgitte Thott, g. m. O. Gjøe til Torbenfeldt. 1610—1662. (Samme).
- 250 Elisabet Thott, Datter af H. Thott til Boltinggaard og Gladsaxe. 1636—1656. (Samme).
- 251 Birgitte Trolle, f. Gjøe. Oliemaleri. (Lensbaron Reedtz-Thott, Gaunø).
- 252 Fru Eleonora Tscherning, tegnet af Skovgaard. (Frk. M. E. Tscherning, Kbhvn.).
- 253 Fru Frederikke Tøttrup, g. m. Kapt. T., Ejer af Dueholm. 1830. (Fru F. Tøttrup, Karmark, Ulstrup).
- 254 „Tyske Mutter“ eller „Dragonen“, g. m. Dittmar. Har deltaget under Napoleon I i Krigen mod Rusland. (Kunstindustrimuseet).

- 254a Margrete Ulfeldt, stiftet Roskilde adelige Jomfrukloster. (Frk. Bluhme, Roskilde).
- 255 Adelgunda Emilie Vogt, f. Herbst, Billedhuggerinde, Medlem af Kunstakademiet, Enke efter Etatsraad F. S. Vogt, f. 1816. (Samme).
- 256* Provst Karsten Volqvartz og Hustru Margrete Borck, malet i Kolding. 1785. (I. C. Volqvartz, Kbhvn.)
- 257** Mette Kirstine Volqvartz, f. Luja, f. 1765, d. 1799, jydsk Præstekone. (Samme.)
- 258 Priorinde Wormskjold. Portræt. (Priorinde Hviid, Vemmetofte Kloster).
- 259 Karoline Walther, Skuespillerinde. Høyer del., S. Kleve sc. (Kancelliraad Lyngø, Kbhvn.)
- 260* Portrait muligt forestillende Skuespillerinden Walther, f. Halle, 1755 † 1827. (Frk. A. M. Frohne, Kbhvn.)
- 261* George Washingtons Hustru. (H. M. F., Kbhvn.)
- 262* Lensgrevinde Marie Louise Wedell-Wedellsborg, f. v. Warnstedt. (Samme.)
- 262a Kristiane Wedell-Wedellsborg. Pastel af Juul. (Inspektør Lehmeier, Kbhvn.)
- 264* Md. Wesseltoft, Stammemoder til den Drewsenske Slægt. (Fru L. Drewsen, f. Collin, Kbhvn.)
- 265 Sofie Winslöv, kgl. Skuespillerinde. 1800—1876. (Kunstindustrimuseet.)
- 266* Ukjendt Miniatur. (H. P. F.)
- 267 Eleonora Zrza, Sangerinde. Litografi. (Kancelliraad Lyngø, Kbhvn.)
- 268 Adam Oehlenschlägers Moder. Oliemaleri. (Enkefru M. L. Konow f. Oehlenschläger.)
- 269* Kvindeportræt, malet paa Egetræ. 1600. (Inspektør Lehmeier, Kbhvn.) (Ikke indleveret).
- 270* Dameportræt. 1765. (Fabrikejer B. Bruun, Bruunshaab, Viborg.)
- 271* Dameportræt. (Musæumsassistent Læsøe.)
- 272 Dameportræt. (Birkedommer J. J. Holten, Hørsholm.)
- 273** Dorthea Ring, f. Høst, 1790 og et Skyggeportræt. (Frk. M. Ring, Kbhvn.)
- 274* 4 Kvindeportrætter. (Kommunelærerinde L. Jensen, Kbhvn.)
- 275 Dame i Rokoko Dragt. Akvarel. (Fru I. Arlaud, Kbhvn.)
- 276 Dame i Empire Dragt. Akvarel. (Samme.)
- 277 2 Kobberstik. (Frk. G. Essendrop, Kbhvn.)
- 278* Moder og Barn. 2 Miniaturportrætter. 17de Aarh. (Inspektør Lehmeier, Kbhvn.)
- 279* Miniaturportræt. (Højesteretsassessor Jensen og Frue, f. Topsøe, Kbhvn.). †
- 280* Ukendt Miniatur. (Fru Th. Brandt, Kbhvn.)
- 281* Ukendt Miniatur. (Frk. A. M. Frohne, Kbhvn.)
- 282* Ukendt Miniatur. 1763. (Frk. M. Stephensen, Vejle.)
- 283* Ukendt Miniatur. (Fru B. Kirkegaard, Charlottenlund.)

- 284* Ukendt Miniatur. (Frk. Agnes Lunn, Kbhvn.)
 285* Ukendt Miniatur. Ladhe fecit 1789. (H. M. F., Kbhvn.)
 286* 8 ukendte Miniaturer. (Samme.)
 287* 15 Miniaturer fra forr. og dette Aarh. (Fru I. Arlaud, Kbhvn.)
 288* 2 Miniaturportrætter af 2 norske Hoffrøkner hos Dronning Désirée af Sverrig-Norge. Dragterne, de ere iførte, ere endnu brugelige ved Hoffet. (Komtesse M. Scheel, Kbhvn.)
 289* Broche med Miniaturbillede. (Generalinde Glahn, Kbhvn.)
 290* 3 Miniaturportrætter. (Pastorinde Glahn, Sorø.)
 291* 2 Portraitter. (Enkefru M. Aabye.)

*De med * betegnede Numre ere Miniaturportrætter, de med ** Silhouetter.*

B. Genstande, vedrørende bekendte Kvinder, og Kuriosa.

- 292 Ring. Har tilhørt Kirsten Munk. (Baronesse S. Bertouch-Lehn. Sofiehøj, Rødby).
 293 Skørt. Har tilhørt Eleonore Kristine. (Frk. L. Kieler, Kbhvn.)
 294 Tæppe fra Dronning Anna Sofies Seng. (Lensgreve C. E. Reventlow, Brahetrolleborg).
 295 Vifte, som har tilhørt Dronning Anna Sofie. (Lensgreve C. E. Reventlow, Brahetrolleborg).
 296 Adresse trykt paa Silke fra Fyen til Hd. kgl. Højhed Kronprinsessen. (Christiane Jørgensen).
 297 Sølv Kaffemaskine. Har tilhørt Dronning Sofie Magdalene. (Fru Bolette Nielsen, Sandbjærg, Hørsholm).
 298 Hvidt, stukket Sengetæppe med grønne Borter. Har tilhørt Dronning Juliane Marie. (Apoteker Hjelm-drop, Æbeltoft).
 299 Skrivetøj af Porcelain i Form af en Vugge. Har tilhørt Caroline Amalie. (Alfrida Schmidt, Odense).
 300 Barnekjole, som har tilhørt Dronning Juliane Marie. (Fru Ch. Vedel, f. Braëm, Rungsted).
 301 Silkepung, hæklet af Enkedronning Juliane. (Tandlæge Friis, Kolding).
 302 Tekande. Har tilhørt Dronning Karoline Matilde; brugt under hendes Ophold paa Kronborg. (Fru Jensen, f. Topsøe, Kbhvn.).
 303 Pengepung, som har tilhørt Dronning Karoline Matilde. (Fru A. Norgaard, Kbhvn.).

- 304 Vifte, som har tilhørt Dronning Karoline Matilde. (Fru A. Norgaard, Kbhvn.).
- 305 Medaillon med Pastel, skænket Louise Wedel-Jarlsberg af Dronning Karoline Matilde. (Fru J. Jørgensen, Sæby).
- 306 Frugtkniv med Guldblade. Har tilhørt Frederik VI.s Dronning. (Fru A. Norgaard, Kbhvn.).
- 307 Skildpaddes Æske. Har tilhørt Frederik VI.s Dronning. (Fru A. Norgaard, Kbhvn.).
- 308 Skildpaddes Æske med Perlemors Indlægning. Har tilhørt Frederik VII.s Gemalinde. (Fru A. Norgaard, Kbhvn.).
- 309 Guldring. Foræring fra Frederik VII's første Gemalinde. (Fru W. Würtzen, Ulstrup).
- 310 Lommetørklæde. Har tilhørt Dronning Karoline Amalie. (Lærerinde N. Petersen, Sofiehøj, Rødby).
- 311 Læsepult med Kanevasbroderi. Har tilhørt Dronning Karoline Amalie. (Frk. B. Torp).
- 312 Miniaturnaale. (Fru Holten, f. Skovgaard, Kbhvn.).
- 313 Armbaad. Har tilhørt Enkedronningen. (Frkn. Bech, Kbhvn.).
- 314 Miniaturnaal med Smaragde og Perler. Har tilhørt Enkedronningen. (Fru Holten, f. Skovgaard, Kbhvn.).
- 315 Arbejdsetui. Har tilhørt Arveprinsesse Karoline. (Frk. P. Lund, Kbhvn.).
- 316 Visitkortbog, broderet af Arveprinsesse Karoline som Barn. (Frk. P. Lund, Kbhvn.).
- 317 Skildpaddes Vifte. Har tilhørt Arveprinsesse Karoline. (Frk. P. Lund, Kbhvn.).
- 318 Guldur med Rosenstene. Tilhørt Hertuginde af Augustenborg. (Proprietær Teilmann, Gjellerupholm, Varde).
- 319 1 Stk. hvidt Broderi. Har tilhørt Hertuginde Louise af Augustenborg. (Fru E. C. F. Holm, Taastrup).
- 320 2 Akvareller, malede af Landgrevinden af Hessen og Prinsesse Juliane omkr. Aar 1800, forærede til Fru Magdalene Hagen, Steddatter af J. Malling, Kabinetssekretær hos Arveprinds Frederik. Ved Stedfaderens Stilling havde hun lært Prinsesserne at kende Billederne have tilhørt Udstillerindens Moder. (Frk. Agnes Lunn, Kbhvn.).
- 321 Broderet Brevskrin. Udført af Frk. B. Schlegel. Har tilhørt afd. Prinsesse Louise af Glücksborg. (Frk. B. Schlegel, Sorø).
- 322 Forgylt Skuemønt fra Gustav Adolfs Tid, møntet 1631 med hans og hans Dronning Marie Eleonores Portræt. (Baronesse Gülden-crone, Kbhvn.). †
- 323 Brevtaske nrk. 1796, broderet af Madam Birkner, senere gift med Gehejmekonferensraad Jonas Collin. (Justitsraadinde L. Lind, f. Collin, Kbhvn.).
- 324 Mandsskjorte (Bryllupsskjorte), forfærdiget af Fru H. Bournonville. 1829. (Enkefru H. Bournonville, Fredensborg).
- 325 Rok. Empire. 1805. Givet af Frederik VII, som Kronprins, til Frk. v. Bülow paa Helsnæs. (Tandlæge Friis, Kolding).

- 326 Naalepude i en Valdnøddeskal, broderet af I. Fibiger. (Enkefru A. Gjellerup, Kbhvn.).
- 327 3 Dramaer af Ilia Fibiger. (Enkefru A. Gjellerup, Kbhvn.).
- 328 Rettroende Æventyr. Samme. (Enkefru A. Gjellerup, Kbhvn.).
- 329 Kvindehoved, Kopi efter Marstrands „Odysseus Hjemkomst“. Samme. (Enkefru A. Gjellerup, Kbhvn.).
- 330 Skovparti. Samme. (Enkefru A. Gjellerup, Kbhvn.).
- 331 Barnebilled, malet af I. Fibiger paa et Spejl. (Enkefru A. Gjellerup, Kbhvn.). †
- 332 2 Englehoveder. Akvarel. Af Samme. (Enkefru A. Gjellerup, Kbhvn.).
- 333 Ilia Fibiger. Daguerreotypi. (Tilhører Frk. L. Stremme).
- 334 Ilia Fibigers Frugtkniv. Paa Sølvpladen er indgraveret hendes Navn og Aarstal. (Enkefru A. Gjellerup, Kbhvn.).
- 335 I. Fibigers Syskrin. (Enkefru A. Gjellerup, Kbhvn.).
- 336 Papæske, hvorpaa I. Fibiger har malet Broderen Adolfs Billede. (Enkefru A. Gjellerup, Kbhvn.).
- 337 Æske. Har tilhørt I. Fibiger. (Enkefru A. Gjellerup, Kbhvn.).
- 338 Madonna med Barnet. Har tilhørt M. Fibiger. (Enkefru A. Gjellerup, Kbhvn.).
- 339 Konturtegning efter Kratzenstein-Stub. „Dødens Engel bærer det døde Barn bort.“ Har tilhørt Matilde Fibiger. (Enkefru A. Gjellerup, Kbhvn.).
- 340 Original Daguerreotypi fra M. Fibigers 18de Aar. (Enkefru A. Gjellerup, Kbhvn.).
- 341 Digte af Ilia Fibiger, udgivne efter hendes Død. M. Fibiger har foran skrevet en kortfattet Skildring af hendes Liv. (Enkefru A. Gjellerup, Kbhvn.).
- 342 Fotografi af Matilde Fibiger. (Gave fra Frk. L. Stremme til kv. Læseforening).
- 343 Heibergs poetiske Skrifter. 1. Udg. (1. Bind mangler). Gave fra Heiberg til M. Fibiger. Hendes Navn er skrevet i hvert Bind af Forf. (Fru. Fibiger, Kbhvn.). †
- 344 Middelstort Fotografi af I. F. Har tilhørt M. Fibiger. (Fru. Fibiger, Kbhvn.).
- 345 Nogle Papirsdukker, tegnede og udklippede af de 2 Søstre Fibiger i Barneaarene. (Frk. Agnes Fibiger, Kbhvn.).
- 346 Molières »Misanthropen«. Har tilhørt Matilde Fibiger. (Frk. M. Fibiger, Kbhvn.). †
- 347 1 Bind af Tidsskriftet »För hemmet« med M. Fibigers Artikel »Den énsommes Hjem«. Har tilhørt M. Fibiger. (Frk. M. Fibiger, Kbhvn.). †
- 348 Miniaturbillede af M. Fibiger (Daguerreotypi) fra Clara Rafaels-Aarene. Har tilhørt M. Goldschmidt til hans Død. (Frk. H. Fibiger, Kbhvn.).
- 349 Goethes Værker. 4 Dele. Har tilhørt M. Fibiger. (Frk. Jørgensen, Kbhvn.). †

- 350 1 Bind af Oehlenschlägers Værker „Stærkodder og Fostbrødrene«. Har tilhørt M. Fibiger. (Enkefru A. Gjellerup, Kbhvn.).
- 351 Poul Rytters Viser. Viser og Vers. Har tilhørt M. Fibiger. (Enkefru A. Gjellerup Kbhvn.).
- 352 Middelstor Æske, indlagt med Perlemor. Tilhørt M. Fibiger. (Enkefru A. Gjellerup, Kbhvn.).
- 353 Mindre Papæske, hvori M. Fibiger selv har tegnet det indvendige Stykke. (Enkefru A. Gjellerup, Kbhvn.).
- 354 Skildpaddes Æske, hvor M. Fibiger har indridset sit Navn paa Pladen. (Enkefru A. Gjellerup, Kbhvn.).
- 355 2 Tuschtegninger, tegnede af M. Fibiger. (Enkefru Gjellerup, Kbhvn.). †
- 356 Skrivetøj af kbhvnsk. Porcelæn, Indskrift I. L. H. 14. Dcbr. 1795, benyttet af Fru Gyllembourg-Ehrensvärd under Udarbejdelsen af hendes Noveller. (Andreas Buntzen, cand. juris, Kbhvn.).
- 357 Mandsportræt til at bære om Halsen (af den Kragiske Slægt). Har tilhørt Julie Hagen, f. Krag. Sløjfen senere tilsat af Guldsmed Munck. (Fru M. David, Kbhvn.).
- 358 Genstande af Ellen Hammersdatters Udstyr 1725. 1 Par Strømper, 6 Hosebaand, Sengetæppe, Kaabe, Pudevaar, Daabstøj. (Fhv. Gaardejer Niels Wiig, Øster Vandet, Thisted).
- 359 Arbejdspose, forfærdiget af Ingemanns Hustru 1856. (Bispinde M. Svane, Viborg). †
- 360 Bog med Litografier efter Lucie Marie Ingemanns Tegninger. (Frk. Eckersberg, Kbhvn.).
- 361 Maleræske. Har tilhørt Fru Ingemann. (Fru Rigmor Holten, f. Vedel).
- 362 Bælte, som Fru Ingemann bar den Aften, Ingemann blev indtaget i hende. (Sofie Rasmussen, Sorø).
- 363 Baandspænde med Pastelmaleri af en Wedel-Jarlsberg. Har tilhørt Louise Wedel-Jarlsberg, Hofdame hos Juliane Marie, og er en Foræring fra Kr. VII. (Fru J. Jørgensen, Sæby).
- 364 Æske, syet paa Silke, 1800. Heri 3 Vers af Louise Lunn, f. Hersleb. D. 1801. (Godsejer Lunn, Knabstrup).
- 365 Naale-Pude, syet af Louise Lunn, f. Hersleb. (Samme).
- 366 Portrætlignende Dukke. Hoved, Arme og Fødder skaarne ud at Voks (Karetlys). Kroppen syet af Skind, paaklædt som Spædebørn 1845, udført af F. A. Lunn, f. Hagen, og sendt af hende til hendes Svigermoder. Forestiller hendes ældste Søn. (Frk. Agnes Lunn, Kbhvn.).
- 367 Ferskengren, malet af Frk. Signe Læssøe. (Museumsassistent Læssøe, Kbhvn.).
- 368 Slør, broderet af Etatsraadinde Molbech paa Bobinet. (Professorinde M. Molbech, Askov).
- 369 Spundet Hørgarn. Af Grevinde Moltkes sidste Arbejder. (Frk. A. Moltke, Kbhvn.).
- 370 Slebet Glas. Har tilhørt Fru Kamma Rahbek; hendes og hendes Mands Navnetræk ere indsløbne derpaa med Dato og Aarstal.

- Mulig deres Brudepokal. Heger (Fader og Søn) gave sig af med Glassliberi, og én af dem har vistnok indslæbet Navnetrækkene o. s. v. (Professorinde M. Molbech, Askov).
- 371 »Samlede Digte af C. A. Lund, første Del«, egenhændig skrevne af Kamma Rahbek med en af hende tegnet Lyre paa Titelbladet. (Enkefru C. Steenbuch, Frederiksberg).
- 372 Papæske med Maleri i Laaget, forfærdiget af Kamma Rahbek. (Justitsraadinde L. Lund, f. Collin, Kbhvn.).
- 373 Forgyldt Papæske. Empire. I et Brev, som er i Fru Nyrops Eje, udtaler Kamma Rahbek, at hun har lavet Æsken til sin Veninde Md. L. Laub. (Fru L. Nyrop, Kbhvn.). †
- 374 Forgyldt Æske, forarbejdet af Fru. K. M. Rahbek. (Frk. M. E. Kock, Tofte, Bogense). †
- 375 Æske, lavet og malet af Fru Rahbek, med et Brev til Etatsraadinde Molbech, hvoraf ses, at Æsken har været en Gave til hende (Grevebarnet kaldet). (Professorinde M. Molbech, Askov).
- 376 Arbejdstaske, knyttet af Fru K. M. Rahbek. (Frk. M. E. Kock, Tofte, Bogense).
- 377 »Heksebrev«, lavet af Kamma Rahbek. (Justitsraadinde L. Lund, f. Collin, Kbhvn.).
- 378 2 af Fru Georgia Skovgaards Skitsebøger. (Fru Holten, f. Skovgaard, Kbhvn.).
- 379 Kakkelovnsskærm 1864, broderet af Professorinde Georgia Skovgaard, f. Schouw og foræret til Lensbaron H. Stampe. (Fru A. Stampe Feddersen, Kbhvn.).
- 380 Pude med en Svane, broderet af Fru Georgia Skovgaard. (Vekselmægler Aggersborg, Kbhvn.).
- 381 Pude med Foraarsblomster. (Samme).
- 382 Kakkelovnsskærm, broderet af Fru Georgia Skovgaard efter Tegning af Professor Skovgaard. Gave til Professor Høyens Sølvbryllup. (Fru Holten, f. Skovgaard, Kbhvn.).
- 383 Hund, broderet af Fru Georgia Skovgaard. (Samme).
- 384 Aprikoser, broderede af Fru Georgia Skovgaard. (Maler N. Skovgaard, Kbhvn.).
- 385 Pude, broderet af Fru Georgia Skovgaard. (Etatsraadinde M. Bruun, Kbhvn.).
- 386 Fru Georgia Skovgaards Brudeslør, tegnet af Professor Skovgaard. (Fru Holten, f. Skovgaard, Kbhvn.).
- 387 Karter, Legetøj. Har tilhørt Fru Georgia Skovgaard. (Samme).
- 388 Haandtén, Legetøj. Har tilhørt Fru Georgia Skovgaard. (Samme).
- 389 Morter, Legetøj. Har tilhørt Fru Georgia Skovgaard. (Samme).
- 390 Spiseseddel, tegnet af Georgia Schouw til Prof. Höyen, som spiste hver Søndag i botanisk Have hos Joachim F. Schouw. (Samme).
- 391 Tegnebog fra Katrine Skovgaard f. Aggersborgs Barndom. (Samme).
- 392 Broderet hvid Strimmel, tegnet og syet af Katrine Skovgaard, f. Aggersborg, Prof. Skovgaards Moder. (Samme).

- 393 Silkebroderi af Vallø Slot, syet af kgl. Kammersangerinde Md. Simonsen. 1829. (Fru S. A. Tuxen, Svendborg). †
- 394 Fru Sødrings Haandskrift. (Fru Sødrings Børn).
- 395 Fru Sødrings Moder, Madam Maren Rosenkilde. Tegning af Gertner. (Samme).
- 396 Fru Sødrings Søstre, Rose og Marie Rosenkilde. Tegning af Gertner. (Samme).
- 397 Sjal, benyttet i „Kamp og Sejr“; jævnfør Fru Sødrings Erindringer. (Samme).
- 398 Bemærkninger over Lystspillet „Romeo & Guilletta“. (Samme).
- 399 Skrivelse fra M. Goldschmidt til Fru Sødring. (Samme).
- 400 H. C. Andersens Lystspil „Da Spanierne vare her“, med Dedikation. (Samme).
- 401 Skrivelse fra Henrik Hertz. (Samme).
- 402 Sang ved Skandinavernes Fest i Rom for Fru Sødring. (Samme).
- 403 Romersk Lampe. (Samme).
- 404 Elfenbensnaal. (Samme).
- 405 Sleben Flakon, Gave fra Prof. Höedt til Fru Sødring. (Samme).
- 406 Broderet Sytaske, som har tilhørt Fru Gyllembourg. Gave til Fru Sødring fra Fru G. (Samme).
- 407 Salatské og Gaffel, Gave fra J. L. Heiberg til Fru Sødring. (Samme).
- 408 Æske, benyttet paa Fru Sødrings Paaklædningsværelse. (Samme).
- 409 Holbergs Komedier, som Fru Sødring altid benyttede ved Indstuderingen af sine Holbergsroller. (Samme).
- 410 Statuette af Holberg. (Samme).
- 411 Snustobaksdaase, overrakt Jacinthe i „Den sorte Domino“ (Fru Sødring) af Gil Pérez (Prof. Phister) ved hendes 25aarige Jubilæum 1868. (Samme).
- 412 Ské. Jubilæumsgave fra Hultmann. (Samme).
- 413 Maleri af Frants Henningsen. (Samme). †
- 414 Vers af C. N. Rosenkilde. (Samme).
- 415 Teaterdirektionens Skrivelse til Fru Sødring efter hendes Debut. (Samme).
- 416 Fru Sødring, malet af A. Dorph. (Samme).
- 417 Portræt af Fru Sødring, Fotografi, udført til hendes Jubilæum 1868. (Samme).
- 418 Fru Sødring som Magdalone i „Julestuen“. Fotografi. (Samme).
- 419 Fru Sødring som Mdme. Georges i „Kamp og Sejr“. Fotografi (Samme).
- 420 2 Visitkortfotografier af Fru Sødring. (Samme).
- 421 Den Sødringske Familie. Fotografi. (Samme). †
- 422 Skrin. (Samme).
- 423 Kasse med Glaslaag, indholdende et Sæt malede Jetons, malede af Fru Eleonore Tscherning. (Frk. M. E. Tscherning).
- 424 Rundt malet Bord, lavet efter Tegning af Fru Eleonore Tscherning. (Samme).
- 425 Vase med Papirblomster af Fru Eleonora Tscherning. (Samme)

- 426 Armbaand, hæklet med „Dannebrog“. Alle Kvinder bar saadanne 1848–50. (Frk. P. Lund, Kbhvn.).
- 427 2 mindre Stykker Tøj fra 4de eller 5te Aarh., fundne i en Gravhøj i Donbæk Skov. (Fru J. Larsen, Gaardbogaard, Frederikshavn). †

C. Haandarbejder.

- 428 Portræt af Kong Fr. VI., syet med Silke, angives at være syet af Prinsesse Vilhelmine. (Brødrene N. og H. Nielsen, Lundtofte).
- 429 Punctersyning. Dame med Tamburin. Frk. E. Finsen, Kbhvn.).
- 430 Portræt af Marie Stuart. Haandarbejde. (Frkn. C. & R. Salomonsen, Kbhvn.).
- 431 Skrivemappe med Broderi paa Silkestramaj, forest.: Den skotske Digter Robert Burns i sit Arbejdsværelse. (Frk. Dantzer, Grenaa). †
- 432 Billede, syet af Silke, forest. Generalinde A. M. v. Haffner, syet af hende selv. (Fru A. de Lichtenberg, Hessel, Grenaa).
- 433 Portræt, syet og malet med sort paa hvid Silke. Aarh. Beg. (Frk. og Fru Rubow, Kbhvn.).
- 434 Broderet Portræt, forest. afd. Provst Gutfeld. (Sproglærerinde A. Gutfeld, Kbhvn.).
- 435 Kobberstik paa Silketøj. Portræt af Skuespillerinde Karoline Walther. (Lolland-Falsters Stifts Museum).
- 436 Billede, Silkebroderi, forestillende Oehlenschläger. Udført for c. 60 Aar siden af Frk. C. Falkenberg. (Skovrider F. Falkenberg, Stenderupstrand, Kolding).
- 437 Portræt, forest. Statsminister Ove Malling, sign. Kbhvn. 10 Septbr. 1829. Mathilde. Broderet, af en 12 Aars Skolepige, paa hvidt Silketøj med Haar. (Fru V. M. Hyllested, Kbhvn.).
- 438 Haandbroderet Kristusbillede, syet af en 12 Aars Pige 1826. Har tilhørt afd. Konsejlspræsident Fønnesbechs Stedmoder. (Fru J. Fønnesbech Sandberg, Kbhvn.).
- 439 Kristushoved, syet paa hvidt Silketøj med sort Haarsilke. Originalen findes paa Akademiet i Rom. (Søstrene E. og M. Hildebrandt, Kbhvn.).
- 440 Madonna med Barnet. Silkearbejde. (Oberstinde A. Wittrock, Kbhvn.).
- 441 Broderi paa Silketøj, Kopi efter Rafaels Madonna, syet af Frk. J. D. Bokkenheuser. 1823. (Frk. M. Bokkenheuser, Kbhvn.).
- 442 Kvindeligt Brystbillede paa hvidt Silketøj, med Krepflor. (Frk. Dantzer, Grenaa). †
- 443 Kvindeportræt, broderet med Haarsilke, af Frk. P. Hjorth. 1820. (Frk. C. Hjorth, Kbhvn.).
- 444 Kvindeligt Brystbillede, syet paa hvidt Silketøj med Silke og Haar,

- udført af Frk. Gyda Marie Hansen. 1827. (Enkefru M. S. F. Aabye, Kbhvn.).
- 445 Broderet Kvindehoved. (Sommer). (Enkefru L. Hammer, Kbhvn.).
- 446 Vase med Blomster. 1825. (Samme).
- 447 Billede, syet paa Silke med sort Haarsilke, forestillende et Johanneshoved. 1825. (Frk. S. D. Gjellerup, Kbhvn.).
- 448 Kunstbroderi, syet med Haar paa hvidt Silketøj, forest. Johannes den Døber i Fængslet. 1841. (Fru E. C. Wiedemann, Kbhvn.).
- 449 Broderet Mandshoved i Ramme. Forarb. af Frk. Ussing omtr. 1799. (Frk. J. Brammer, Kbhvn.).
- 450 Mandshoved, broderet med Kvindehaar. 1790. (Frk. Fr. Lunding, Kbhvn.).
- 451 Billede, forest. en Blomsterkrans, udskaaret af Papir og malet af Baronesse Pechlin, Hofdame hos Hertuginde Louise Augusta af Augustenborg, Søster til Kong Frederik VI. (Kammerherreinde M. Wegener, Kbhvn.).
- 452 Kanavas-Broderi, forest. en italiensk Familie, syet af afd. Lensgrevinde Thyra Frijs Frijsenborg og hendes Søster, afd. Kammerherreinde Dinesen, Katholm. (Fru A. de Lichtenberg, Hessel, Grenaa).
- 453 2 Litografier, syede paa Fløjl og Silke, som have været paa Hørsholm Slot. (Billedhugger V. Fjeldskov, Kbhvn.).
- 454 Billede, forest. „Maj Maaned“, syet af Frk. Juditha Høyer. (Cand. theol. J. Høyer, Frederiksberg).
- 455 Silkebroderi, Vase med Blomster. 1825. (Fru E. Tornøe, Kbhvn.). †
- 456 Bouquet, syet paa Silketøj. 1819. Af Karoline Bentzon, f. 1804. (Enkefru C. Nebelong, Kbhvn.).
- 457 Frugt- og Blomsterstykke, syet af Frk. Juditha Høyer. (Cand. theol. Høyer, Frederiksberg).
- 458 2 smaa Figurer, udførte i Silke. (Fru N. Kjerrumgaard, Kbhvn.). †
- 459 Prospekt af Grønningen, syet paa hvidt Silketøj med Haarsilke. (Søstrene E. og M. Hildebrandt, Kbhvn.).
- 460 Silkemaleri, Esplanaden ved Østerbro, sign. 1821. (Frk. A. M. Jensen, Kbhvn.).
- 461 Sorgenfri, broderet paa Silke af Nanna Volkersen, 14 Aar. 1826. (Frk. L. A. Ortmann, Kbhvn.).
- 462 Silkebroderet Billede, forest. Vallø Slot. (Frk. P. Scharling, Kbhvn.). †
- 463 Billede af Vallø, signeret Oline Oettinger. 1824. (Frk. K. E. Sørensen, Kbhvn.).
- 464 Billede, malet og broderet med kulørt Silke paa hvidt Silketøj, forest. Gisselfeldt. 1840. (Frk. H. Holst, Roskilde).
- 465 Billede af Slottet St. Germain, Punktérarbejde, syet paa Silketøj af Marie Mahler, 13—14 Aar gl. 1831. (Asylbestyrerinde H. E. Sidenius, Stubbekøbing).
- 466 Hannover By, broderet med Floksilke, af Emma Heck. 1832. (Kollektrice Fru C. Wulf, Kbhvn.).
- 467 Broderet Landskab, Udsigt til Kiel fra Schrevenborn. (Frk. U. H. Bøckel, Aalborg).

- 468 Billede, tegnet og broderet paa hvidt Silke med Haarsilke, forest. Domkirken i Berlin. 1830. (Frk. M. Holst, Roskilde).
- 469 Skilderi, forest. Svejtsarhuset i Frederiksberg Have. (Kollektrice T. Dreyer, Stege).
- 470 Kunstbroderi, forest. Frederiksborg og Omegn. (Fru G. Petersen, Kbhvn.)
- 471 Broderi, forest. Udsigt fra Nykøbing. (Strygejomfru Ch. Ibsen, Nykøbing, Falster). †
- 472 Parti af Ordrup Krat, syet paa hvidt Siiketøj, 1825, af Vilhelmine Haslund, f. Bentzon, f. 1808. (Enkefru C. Nebelong, Kbhvn.).
- 473 Sjællandsk Landskab, broderet med Silke. 1831. (Fru G. Rørdam Bonnevie, Kbhvn.).
- 474 Haandbroderet Landskab. 1816. (Fru J. Wittendorff, Kbhvn.).
- 475 Silkebroderi, Landskab. 1818. (Frkn. E. og S. Holm, Kbhvn.).
- 476 Landskab, syet med Silke paa Atlask. 1825. (Frk. L. Kofoed, Odense).
- 477 2 Silkebroderier, forest. Landskaber. (Fru F. C. Topsøe, Alsted Præstegaard, Ringsted).
- 478 Landskab. (Fru Jensen, f. Topsøe, Kbhvn.).
- 479 Landskab, syet paa hvidt Silketøj med sort Silke. (Fru J. Nørgaard, Kbhvn.). †
- 480 2 broderede Landskaber. (Sproglærerinde A. Gutfeld, Kbhvn.).
- 481 2 smaa Landskaber, broderede med Silke. (Frk. B. Heiberg, Frederiksberg).
- 482 Billede, forest. et Landskab, broderet for c. 80 Aar siden. (Frk. F. M. N. Klein, Kbhvn.).
- 483 Silkebroderi. Landskab. 1810 eller 14. (Fru E. Tornøe, Kbhvn.). †
- 484 Landskab, broderet med farvet Silke og fine Cheniller. Omtr. 1820. (Fru A. H. Witte, Kbhvn.).
- 485 Silkebroderi. Landskab. 1825. (Enkefru F. Schiødte, Kbhvn.). †
- 486 Landskab, punkteret paa Silke. (Fru Fredericksen, Vadstrupgaard, Samsøe).
- 487 Haandsyet Landskab. (Frk. Dinesen, Ussinggaard, Løsning).
- 488 Landskab. Kunstbroderi. Aarh. Beg. (Herredsfogedinde E. Nielsen, Nakskov).
- 489 Landskab med Figurer, udført paa Silke af Fru C. Ludvigsen, f. Lønborg. (Direktør Th. Ludvigsen, Kbhvn.).
- 490 Landskab broderet af Kancelliraadinde Jensen, f. Møller. (Frk. G. Topsøe-Jensen, Kbhvn.). †
- 491 Landskab, Silkebroderi, forest. Vandfaldet i Frederiksberg Have. 1824. (Oberstinde M. A. Eibe, Kbhvn.). †
- 492 Landskab, broderet efter Ernst Meyers Maleri Espl. ved Østerbro. (Frkn. C. og R. Salomonsen, Kbhvn.).
- 493 Et Billede, broderet med Haarsilke paa hvidt Silketøj. Aarh. Beg. (Frk. H. Holst, Roskilde).
- 494 Skilderi, syet med Flor og Chenille. (Oberstinde A. Wittrock Kbhvn.).
- 495 Broderet Silkemaleri. 1838. (Enkefru G. K. Petersen, Kbhvn.). †

- 496 Skilderi, broderet med Haar. (Frk. W. Lacoppidan, Svendborg). †
- 497 2 silkebroderede Skilderier, syede 1809 af Fru Severine Schreiber, f. Møller. (Kusk Just Schreiber, Helsingør).
- 498 Broderet Skilderi. (Enkefru M. Beecken, Kbhvn.).
- 499 Skilderi, broderet i Silke. 1842. (Frk. H. Berggrén, Kbhvn.). †
- 500 Broderet Billede, syet af Fru A. Brun. 1840. (Kammerjunkerinde Lindholm).
- 501 2 broderede Billeder i Ramme. 1832-33. (Frk. A. M. Mathiesen, Kbhvn.).
- 502 Billede, broderet med Silke paa Silke. 1815. (Husbestyrerinde J. C. Brahm, Odense). †
- 503 Broderi med Spejlfloorstraade og Cheniller. Syet i Beg. af Aarh. (Frk. C. Hjorth, Kbhvn.).
- 504 Broderet Billede. (Fru M. Bartholin, Grønnegaard, Herløv). †
- 505 Skilderi, broderet med Silke. 1828, (Frk. K. Lerverkhuusen, Randers).
- 506 Broderet Skilderi. (Fru N. Kjerrumgaard, Kbhvn.). †
- 507 Broderet Skilderi. 1830. (Frk. P. Lund, Kbhvn.).
- 508 Broderi i Ramme. (Frk. J. Lønholdt, Kbhvn.).
- 509 Broderi i Ramme. Kristus indstifter Nadveren. (Samme).
- 510 Indrammet Stk. Gobelin. (Odense Museum).
- 511 Broderet Skilderi. (Frkn. U. og A. Nørregaard, Kbhvn.).
- 512 Broderi i Ramme. (Frk. E. Ibsen, Roskilde).
- 513 Broderet Billede i Ramme. (Grosserer J. Moresco, Kbhvn.).
- 514 Portræt af Frederik VI., broderet paa Papir af Dortea Schybeler i forskelligfarvet Silke. Har tilhørt Grevinde Dannemand. (Fru S. Gjørup, Kbhvn.).
- 515 Medaillon, syet af en Nonne, med Silke paa Papir, ens paa begge Sider. (Frk. Lunding, Kbhvn.).
- 516 Et lille Broderi paa Papir. (Pastor W. Fr. Lütken, Kbhvn.). †
- 517 2 broderede Stambogsblade. 1816. (Fru J. Wilde, Stege).
- 518 Lykønskingskort i broderet Silke. (Proprietær Teilmann, Gjellerupholm, Varde).
- 519 Brev, broderet paa Silke. (Fru van Deurs, Egedal, Hørsholm).
- 520 Broderet Svovlstikæske. (Oberstinde A. Wittrock, Kbhvn.).
- 521 Dansk Statstidende, broderet paa Silketøj. (Lolland-Falsters Stifts Museum).
- 522 En 100 Rigsbankdalerseddel, broderet af en 14 Aars Pige. 1828. (Fru J. Fønnesbech Sandberg, Kbhvn.).
- 523 Femrigsdalerseddel, broderet paa Silketøj. (Lolland-Falsters Stifts Museum).
- 524 Broderet Femdalerseddel. Aarh. Beg. (Fru F. Winding, Nygaard, Læsø).
- 525 Broderet Rigsdalerseddel. 1825. (Frk. L. N. Rosenørn, Kbhvn.). †
- 526 Rigsdalerseddel, broderet med sort Haarsilke. (Fru Th. Brandt, Kbhvn.).
- 527 Broderet Pengeseddel. (Lærerinde N. Petersen, Sofiehøj, Rødby).

- 528 Perlearbejder. (Generalinde Vahl, Kbhvn.).
- 529 2 Perlebroderier. (Enkefru B. Baruël, Kbhvn.). †
- 530 Perlebroderi. (Frk. A. Schmiedt, Odense).
- 531 Perlebroderet Pung. 1840. (Fru G. Rørdam Bonnevie, Kbhvn.).
- 532 Brik med Perler. (Oberstinde A. Wittrock, Kbhvn.).
- 533 Pibebræt. 1852. (Fru A. Petersen, Villa „Kaja“, Ordrup). †
- 534 2 Tobakspunge, vævede eller broderede med Perler. (Proprietær Teilmann, Gjellerupholm, Varde).
- 535 Tobakspung, strikket med Perler. 1832. (Enkefru J. C. Juhre, Kbhvn.).
- 536 Tobakspung, strikket med Perler. (Fru A. Ebeling, Abildballegaard, Flemming St.).
- 537 Piberør, syet med Perler. 1820—30. (Fru A. Raabye, Kbhvn.).
- 538 Haararbejde. (Fru A. Jensen, Torslunde Præstegd., Taastrup).
- 539 Haararbejde. (Fru P. Schlüter, Kbhvn.).
- 540 Haararbejde. (Enkefru C. Colbjørnsen, Stege).
- 541 2 Haararbejder. (Frk. C. M. Albrecht, Stege).
- 542 Broderi. Landskab, syet med Damehaar, af Frk. Neergaard. (Pastor J. Holm og Hustru, Tølløse).
- 543 Buket af Haar. (Frk. Broelund, Svindinge). †
- 544 Blomsterkrans af Damehaar. (Pastor J. Holm og Hustru, Tølløse).
- 545 Krans af Haar. (Karen Agger, Vadskærgaard, Lemvig). †
- 546 Haarblomst. (Frk. L. Kofoed, Odense). †
- 547 Skilderi med Haararbejde. (Husjomfru v. Pein, Bjerringbro).
- 548 Skilderi. Haarstykke. (Frkn. E. og S. Holm, Kbhvn.).
- 549 2 Venskabsringe af Haar. (Frk. H. Holst, Roskilde).
- 550 Et Par Haararmaand. Tilhørt Fru Karoline Topsøe, f. Wulf. (Frk. Ellen Topsøe-Jensen, Kbhvn.).
- 551 2 Haararmaand med Guldaas. 1836. (Frk. L. M. Schioldann, Kbhvn.).
- 552 Haararmaand. (Fru A. Jensen, Torslunde Præstegaard, Taastrup).
- 553 Armbaand af Haararbejde. (Fru F. Winding, Nygaard, Læsø).
- 554 Haararmaand. 1840. (Frk. L. M. Schioldann, Kbhvn.).
- 555 2 Haararmaand med Silhuetter. Forr. Aarh. (Frk. Lunding, Kbhvn.).
- 556 2 Haararbejder i Ramme. (Frk. K. Lerverkhuusen, Randers.) †
- 557 Haararmaand. (Enkefru S. Fischer, Kbhvn.) †
- 558 Haarhalsbaand og Armbaand. (Frk. J. Lønholdt, Kbhvn.).
- 559 Lang Kæde og 2 Armbaand, flettede af Haar. 1820. (Søstrene C. & M. Hildebrandt, Kbhvn.) †
- 560 Urkæde og Halsbaand, vævede af Haar, af Fru F. A. Lunn, født Hagen. 1840—42. (Frk. Agnes Lunn, Kbhvn.).
- 561 Haarhalsbaand. (Frk. M. Meyer, Frederiksberg.)
- 562 Brudstykke af et Tæppe fra det 16de Aarh. (Frk. L. Kieler, Kbhvn.).
- 563 2 vævede Tæpper. (Frk. E. M. Gamborg, Slagelse Kloster.) †
- 564 Fileret og broderet Tæppe. 1830. (Fru C. F. Holm, Taastrup.) †
- 565 Strikket Gulvtæppe. (Fru H. Køhler, Kbhvn.) †

- 566 Gulvtæppe med Figurer i „Petit Points“-Syning. (Hofjægermesterinde E. Sehestedt-Juul, Ravnholt, Fyn.)
- 567 Fløjlstæppe med broderet Vaaben, til Brug i en Kirke. (Samme.)
- 568 Baldyret Tæppe. 1679. Gave i sin Tid til Biskop Kragelund i Ribe. (Lolland-Falsters Stifts Museum.)
- 569 Stukket Silketæppe med Perlebroderi, syet af Udstillerindens Mor-moders Brudeskørt. (Fru M. Nissen, Fritsdal, Faaborg.) †
- 570 Brudetæppe. 1600. (Baronesse S. Bertouch-Lehn, Sofiehøj, Rødby.) †
- 571 2 blaa, bondesyede Tæpper. (Kammerjunkerinde Lindholm, Kbhvn.)
- 572 Bondesyet Tæppe. 1794. (Samme.)
- 573 Udsyet islandsk Tæppe fra det 15de Aarh. med siddende Figurer af St. Petrus og St. Paulus. Restaureret af Frk. Nanna Ring, Kbhvn.
- 574 Tæppe, broderet med Ornament og Figurer. 1662. (Fru M. Haas, Kolding.)
- 575 Broderede Silkevægdraperier fra Hørsholm Slot. (Enkefru Schultz, Kbhvn.)
- 576 Rødt Fløjlstæppe med Sølv- og Guldbroderi. (Kmjkr. Honnens de Lichtenberg, Bidstrup, Laurberg.) †
- 577 To Tæpper, broderede af Margrete Pedersdatter 1709, forest. Kristi Lidelseshistorie og Parallelsteder fra det gamle Testamente. Dertil de fra Tyskland indforskrevne Originalmønstre. Have været brugte som Tapeter i en Sal. (Maler K. Zahrtmann, Kbhvn.)
- 578 Silkebroderet hvidt Lærredstæppe med Fugle, Dyr, Blomster og Frugter. 1652. (Fru M. Nissen, Fritsdal, Faaborg.) †
- 579 Lærredstæppe med Fremstillinger af Kristi Lidelseshistorie samt Evangelisterne, indrammede med Blomster og Blade. 1680. (Frk. A. Frohne, Kbhvn.)
- 580 Udtunget Tæppe med Klostersyning. (Samme.)
- 581 Sengetæppe. Hedebo-syning. (Gaardmandskone A. M. K. Petersen, Jyllinge, Ølstykke.)
- 582 Broderet Tæppe. (Frk. W. Lion, Kristiania.)
- 583 Sengetæppe. Hedebo-syning. (K. Larsen, Ishøj, Taastrup.)
- 584 2 broderede Sengetæpper. (Gæstgiver Ortveds Hustru, Hammel.) †
- 585 Broget Sengetæppe. 1765. (Gaardejerkone P. Hansen, Dorpe, Rødby.)
- 586 Hæklet Sengetæppe. (Fru Ulleriks, Errindlev, Rødby.) †
- 587 Uldent Tæppe, strikket af Fru Eleonore Tscherning. (Frk. M. E. Tscherning, Kbhvn.)
- 588 Kanevas Bordtæppe. Den hellige Nadvere. 1840. Syet af Fru A. Brun. (Kammerjunkerinde Lindholm, Kbhvn.) †
- 589 Fileret Bordtæppe. (Enkefru B. Petersen, Roskilde.)
- 590 Haandbroderet Bordtæppe, forarbejdet af Elisabet Bille, d. 1723. (Stamhusbesidder S. Arenfeldt, Sæbygaard, Jylland.)
- 591 4 Hedebo-Hyndetæpper. (Grevinde W. Danneberg-Samsøe, Kristiansholm, Klampenborg.)
- 592 Oldnordisk Saddeltæppe. Forr. Aarh. (Fru Overlærer Johnsen, Odense.) †

- 593 Bænke- eller Sædehynde, udsyet med Uldgarn. (Lolland-Falsters Stifts Museum.)
- 594 Udsyet Stolehynde. (Gaardejerkone Maren Larsen, Stenløse, Sjæll.)
- 595 Sølvbroderet Skabrak med 2 Pistolhylstre. (Kmjkr. Honnens de Lichtenberg, Bidstrup, Laurberg.) †
- 596 Broderet Saddeltaske. Aarh. Beg. (Pastor W. Fr. Lütken, Kbhvn.) †
- 597 Alterdug, broderet med rød Silke. 1726. (Frk. I. Malthé, Kbhvn.)
- 598 Indrammet Alterklæde fra Vissenbjerg Kirke med Fremstillinger af Jesu Liv, Korsfæstelsen og Himmelfarten. Restaureret af Frk. Nanna Ring. (Odense Museum.)
- 599 Alterdug. 1686. Forarbejdet af Elisabet Bille, d. 1723. (Stamhusbesidder S. Arenfeldt, Sæbygaard, Jylland.)
- 600 Kirkehaandklæde, broderet med bibelske Billeder, Blomster og Vaabenskjolde. Ca. 1695. (Fru B. Lange, Ørbækklund, Fyn.)
- 601 Haandklæde, brugt ved Daaben. Indvævet staar: „Ritter St. Georg und des Königs Tochter“. (Proprietær Teilmann, Gjellerupholm, Varde.)
- 602 3 Haandklæder. (Gaardmd. H. Hansens Hustru, Lyø.) †
- 603 Udsyet Haandklæde fra Falster. (Lolland-Falsters Stifts Museum.) †
- 604 Haandklæde, udsyet. 1640. (Pastor J. Holm og Hustru, Tølløse.)
- 605 Haandklæde med Udsyning. (Gaardejerkone H. J. Rasmussen, Rødby.)
- 606 2 Pynthehaandklæder. (Jens Hansen, Flintinge.) †
- 607 Haandklæder. Aarh. Beg. (Husholderske, Frk. Thomsen, Bandholmgaard, Maribo.) †
- 608 2 Haandklæder. 1800—1810. (Gaardejer A. Hansens Hustru, Sildstrup, Idesstrup.) †
- 609 2 udsyede Haandklæder. 1802. (Aftægtskone Ane Kristoffersen, Errindlev, Rødby.) †
- 610 2 vævede Haandklæder. Har tilhørt Husmand Johan Petersens Oldemoder i Smaalund. (Bønder i Houlbjærg Sogn, Laurberg.) †
- 611 1 sjællandsk Haandklæde, 1 Stk. Hedebosyning. Aarh. Beg. (Frk. C. Nielsen, Pøt Mølle, Hammel.)
- 612 Haandklæde med Udsyning. (Gaardejerkone Chr. Jørgensen, Assenbølle, Rødby.)
- 613 Haandklæde med knyttet Bort. 1760. (L. J. Fogeds Enke, Ryde, Lolland.)
- 614 Broderet Haandklæde, syet af en sjællandsk Bondepige. 1850. (Translatrice F. Østergaard, Kbhvn.)
- 615 Haandklæde. (Frk. J. Hansen, Kbhvn.)
- 616 1 Haandklæde, 2 Pudevaar, 1 Knædug. 1835. 1 Særk. (Detailhandler Pedersens Hustru M. Pedersen, Kbhvn.)
- 617 2 smaa Stykker til et Stolpeskab. (Sypige M. Jensen, Ølstykke.)
- 618 Stolpeklæde. (Grevinde Ahlefeldt-Laurvigen, Skagen.)
- 619 Vuggelagen. (Sypige M. Jensen, Ølstykke.)
- 620 2 Vuggelagener, broderede med Dronningesting. 1822. (Frk. L. M. Schioldann, Kbhvn.)

- 621 Stykke af et Lagen, Mellemværk, fra Borgmester Søffrens' Søn og Hustrus Udstyr. (Justitsraadinde E. Olrik, Kbhvn.) †
- 622 3 Lagener. (Gaardmd. H. Hansens Hustru, Lyø.)
- 623 Et Par Lagener med Hedebosyning. 1815. (Fru S. L. Brønnum, Gudumlund, Aalborg.) †
- 624 Et Par udsyede Lagener og Pudevaar, hjemmespundne, vævede og syede. (Margrete Jensen, Birkholm, Marstal.)
- 625 2 Lagener og 2 Pudebetræk. (Gaardmandskone K. Kristensen, Drejø, Svendborg.) †
- 626 Pudevaar med broderet Strimmel. 1800. (Frk. Westenholz, Refsnæs, Jylland.) †
- 627 Pudevaar. 1857. (Gaardmd. Anders Hansens Hustru, Sildstrup, Idesstrup.) †
- 628 5 Pudevaar. (Gaardmd. H. Hansens Hustru, Lyø.) †
- 629 Broderet Pudevaar. (Frk. E. Roulund, Aagaard, Fjerritslev.)
- 630 Broderet Pudevaar. (Fru M. Nissen, Fritsdal, Faaborg.) †
- 631 Pudevaar. (Frk. M. Nielsen, Kbhvn.)
- 632 2 Pudevaar. (Gaardejerkone L. Henningsen, Assenbølle, Rødby.) †
- 633 Hjemmevævet Pudevaar. (Md. J. Rasmussen Due, Errindlev, Rødby.)
- 634 2 hjemmevævede Pudevaar. (Aftægtskone Ane Kristoffersen, Rødby.) †
- 635 2 broderede Pudevaar. (Bønder i Gramlev Sogn, Laurberg.) †
- 636 6 Pudevaar med Amagersyning. (Fru L. Bernhard Olsen, Kbhvn.) †
- 637 Pudevaar. 1770. (Johanne Rasmussen, Onsbjerg, Kolby.) †
- 638 Lærreds Pudevaar. Aarh. Beg. (Fru A. Raabye, Kbhvn.) †
- 639 3 Pudevaar og 1 Haandklæde. Forr. Aarh. (Gaardejer N. Rasmussens Hustru, Skovhuse, Vordingborg.) †
- 640 Gardiner. (Frk. H. P. Baagøe, Kbhvn.) †
- 641 2 Fag hvide Gardiner, vævede af fint Hørgarn, spundet af en Præstekone. 1835. (Frk. R. Friis, Vordingborg.)
- 642 Strikket Gardin, udført af Fru Birkedal, Asylmoder i Odense. 1837. (Frk. A. Schmiedt, Odense.) †
- 643 Broderet Stoleryg. (Oberstinde A. Wittrock, Kbhvn.) †
- 644 Stykke, broderet i Lærred til en Lænestols Ryg. 1790. (Frk. A. E. G. Fog, Kbhvn.) †
- 645 Lænestol med broderet Sæde og Ryg. (Frk. S. Erhard Frederiksen, Svingelsgaarden, Nakskov.) †
- 646 Stoleryg. Aarh. Beg. (Fru C. Nielsen, Nakskov.)
- 647 Udsyet Betræk til Stolesæde paa blaåt, hjemmevævet Vadmæl. 1775. (Gaardejer Kjeldsen, Samsø.) †
- 648 Net med hjmspd. Hørgarn og Traad, Net med Blaar fra Hørhegling. (Frk. H. P. Baagøe, Kbhvn.) †
- 649 Hjemmeavlet og hjemmespd. Silke. (Samme.)
- 650 Silkespind forfærdiget af Katrine Schmiedt. 1795. Odense. Forskellige Prøver af Silken. Prøver af farvet Silke. Strikket Forklæde af Silken. (Frk. A. Schmiedt, Odense.)

- 651 Draperi, hæklet Silkearbejde. Ca. 1750. Har tilhørt Kunstsmedefamilien Schebel. (Enkefru J. Grandjean, Kbhvn.) †
- 652 Forskellige strikkede Genstande fra omtrent 1840. (Fru J. Wilde, Stege.)
- 653 Silkebroderier med tilhørende Silke. (Frk. H. P. Baagøe, Kbhvn.) †
- 654 Silkebroderi. (Oberstinde A. Wittrock, Kbhvn.)
- 655 Et Stykke hvidt Silketøj med Silkebroderier. (Enkefru Glahn, Sorø.)
- 656 Broderier paa Fløjl. (Generalinde L. Vahl, Kbhvn.) †
- 657 Mindre Silkebroderi. 1830. (Enkefru C. Hansen, Grenaa.) †
- 658 Silkebroderi. (Tomasine Henrichsen, Skive.) †
- 659 2 Silkebroderier. Aarh. Beg. (Frk. B. Lyman, Nakskov.) †
- 660 Broderi paa hvidt Silketøj. 1695. (Enkefru H. Bülow, Svendborg.) †
- 661 Broderi paa hvidt Silketøj. Forr. Aarh. (Provstinde J. Heiberg, Roskilde.)
- 662 Broderi paa hvidt Silke, forest. en Urne og et Træ. (Samme.)
- 663 Broderi paa Silke med tilhørende Fortegning. (Fru Lyman, Glorup Skovridergaard.) †
- 664 Silkebroderi, syet af A. C. Larsen, 14 Aar gl. 1820. Luften malet af Malerinde, Tegnelærerinde Knudsen. (Varemægler V. Larsen, Kbhvn.)
- 665 Silkebroderi. (Frk. E. Roulund, Aagaard, Fjerritslev.)
- 666 Silkebroderi, syet af Fru J. Jensen, 16 Aar gl. 1830. (Kammerjunkerinde H. Münter, Odense Slot.) †
- 667 Stramajbroderi. (Fru G. Bilsted, Villa Ripa, Søbakken, Skovshoved.)
- 668 Punktérbroderi. (Fru E. Budtz, Fejø Distriktslægebolig.)
- 669 Et Stykke Kunstbroderi. (L. J. Madsens Hustru, St. Hestehave, Hillerød.)
- 670 Kunstsyning. (Danselærerinde I. A. Zangenberg, Thisted.) †
- 671 Et Stk. Broderi, syet af Spejlfior og Krepflors Trevler paa hvidt Silke. Udført af S. Aarslev. 1838. (Fru J. A. Vittenberg, Nyborg.) †
- 672 Et Stykke Kunstbroderi. (Fru Beck jun., Ringkøbing.) †
- 673 4 Stkr. Kunstbroderi, syede af to Søstre før 1830. (Fru Overretssagfører Kjær, Aarhus.) †
- 674 Kunstbroderi paa Silke, udført som Husflid i Aarh. Beg. (Enkefru E. Tornam, Kbhvn.) †
- 675 3 Stkr. Kunstbroderi. (Enkefru Bagge, Ringkøbing.) †
- 676 Lysdug af hvidt Klæde med blaat Silke, syet af Professorinde Dalsgaard. (Provstinde J. Heiberg, Roskilde.) †
- 677 Lysdug, Hedebosyning. (Frk. L. Jensen, Kbhvn.) †
- 678 Hedebestykke. Tilhører Marie Stuhr. (Fru Jensen, f. Topsøe, Kbhvn.) †
- 679 Hedebestykke fra Roskildeegnen. (Frk. M. Meyer, Frederiksberg.)
- 680 Hedebosyning, syet af Karen Margrete Mortensen, Rerslev Mark. (Fru M. Johansen, Kbhvn.)
- 681 Arbejder af Hedebosyning. (Gæstgiver Ortveds Hustru, Hammel.) †

- 682 Et Stk. Hedebosyning. Forr. Aarh. (Frk. A. S. Holsten, Sødringholm, Havndal.) †
- 683 Et Stk. Hedebosyning. (Fru Jensen, f. Topsøe, Kbhvn.)
- 684 Hedeboostykke. 1835. (Fru A. Norgaard, Kbhvn.)
- 685 6 Stykker Hedebosyning. (Gaardejerenke H. Christensen, Torslunde, Taastrup.)
- 686 4 hvide Hedebo broderier. (Lensbaronesse Reedtz-Thott, Gaunø.) †
- 687 5 Hedeboostykker. (K. Larsen, Ishøj, Taastrup.) †
- 688 Hedeboostykke. (Fru A. Jensen, Torslunde Præstegd., Taastrup.) †
- 689 2 Stykker Hedebosyning. (Pastor J. Holm og Hustru, Tølløse.) †
- 690 2 Stk. med Hedebosyning. (Frk. A. F. Broberg, Kbhvn.) †
- 691 4 Stk. hvidt Hedeboarbejde. (Grevinde W. Danneskjold-Samsøe, Kristiansholm, Klampenborg.)
- 692 10 Stk. Amagersyning. (Frk. I. P. Holst, Kbhvn.)
- 693 Et Stk. Klostersyning. (Samme.)
- 694 3 Stkr. venetiansk Syning. (Etatsraadinde P. C. Holst, Kbhvn.) †
- 695 Linnedsager, udsyede med Knudesting og Hvidsøm. (Frk. H. P. Baagøe, Kbhvn.)
- 696 2 franske Broderier, Kraver broderede af en Præstekone og en Præstedatter paa Landet. 1836 og 1852. (Fru G. Rørdam Bonnevie, Kbhvn.)
- 697 2 broderede Mellemværk. (Frk. H. Hansen, Kbhvn.) †
- 698 3 Mellemværk. (Samme.) †
- 699 Almuebroderier. (Fru A. Haugsted, Villa „Medici“, Vester Skerlinge.) †
- 700 Almuebroderier. (Samme.) †
- 701 2 Lærrestykker med Bondesyning. (Fru A. Raabye, Kbhvn.)
- 702 2 Broderier efter gl. Bondestuemønstre af optrævlede Snore og strikkede Ting. (Fru A. Norgaard, Kbhvn.) †
- 703 Bondebroderi. Silke paa Lærred. 1790. (Masseur Joh. Koch, Kbhvn.)
- 704 Broderier, Grunde og Trækning paa Bobinet og Gaze. (Frk. H. P. Baagøe, Kbhvn.)
- 705 Broderi paa Bobinet. 1827. (Fru A. Sørensen, Kbhvn.) †
- 706 Et Stk. broderet Bobinet. (Frk. K. Lerverkhuusen, Randers.) †
- 707 Stykke, broderet med Grunde. (Fru K. Rosen, Krabbesholm, Skive.)
- 708 Et Stk. Grundbroderi. (Enkefru N. Tofte, Kbhvn.)
- 709 Hvidt Krepstykke med syede Silkebuketter. (Fru E. Lüttichau, Vingegaard, Onsild.) †
- 710 Broderet Lampebakke. 1800. (Generalinde Zahlmann, Aarhus.) †
- 711 Broderet Servietholder med Sølvkroge. (Frk. E. Roulund, Aagaard, Fjerritslev.)
- 712 Broderet Stykke til et Rokkehoved. 1651. (Frk. C. Becker, Grejs Præstegd., Vejle.)
- 713 Broderet Hængsel. (Læge N. Bay, Randers.) †
- 714 Lidt Possementmagerarbejde til Kvindedragter. (Regimentsdyrlæge H. Hansen, Randers.)

- 715 Et lille Stk. Gobelin. (Samme.)
- 716 Guldbroderet Messehagel. (Citadellet Frederikshavns Slots- og Garnisonskirke.) †
- 717 Guldbroderet Alterviskbakke. (Samme.) †
- 718 Papirpresser med Broderi, forest. en Halvhundrededalerseddél. 1838. (Frk. A. C. Bertelsen, Kbhvn.)
- 719 Strikket Sengebaand. (Fru Ulleriks, Errindlev, Rødby.) †
- 720 Sengebaand. 1780. Forarbejdet af mørkerød Strengsilke. (Enkefru M. Blom, Assens.)
- 721 Urpose. (Plejemoder E. Hoffmann, Kbhvn.) †
- 722 Strikkede Punge, en hæklet og en broderet Pose. (Frk. H. P. Baagøe, Kbhvn.)
- 723 Fyrtøjspung med Indhold. (Fru N. Kjerrumgaard, Kbhvn.) †
- 724 Tobakspung. 1820—30. (Fru A. Raaby, Kbhvn.)
- 725 Grønlandsk Tobakspung. (Frk. H. Holst, Roskilde.) †
- 726 Broderet Tobakspung. (Samme.) †
- 727 Tobakspung, syet af Frk. B. Arnesen-Kall. (Fru J. V. Wollquartz, Søllested, Lolland.)
- 728 Hæklet Cigarfederal. (Fru G. Bilsted, Villa „Ripa“, Søbakken, Skovshoved.)
- 729 Broderet Cigarfederal. (Kredslæge J. Carøe, Kbhvn.) †
- 730 Cigarfederal. (Frk. J. Klein, Kbhvn.) †
- 731 Cigarfederal, syet med Perler. 1820—30. (Fru A. Raaby, Kbhvn.)
- 732 2 Brevtasker. (Frkn. U. & A. Nørregaard, Kbhvn.)
- 733 Brevtaske, syet paa Atlask. 1820—35. (Frk. C. Jungersen, Kbhvn.)
- 734 Broderet Bind til en Almanak. (Proprietær Teilmann, Gjellerupholm, Varde.)
- 735 Tegnebog, tegnet og broderet af et Barn paa 12 Aar. 1843. (Frk. P. Lund, Kbhvn.)
- 736 Portefeuille, broderet med Sølvtraad af E. Johansen. 1725. (Frk. D. Klein, Kbhvn.) †
- 737 3 Tegnebøger. 1802. (Frk. Holtzer, Ryde, Lolland.)
- 738 2 Tegnebøger. (Lærerinde F. Plockros, Nakskov.) †
- 739 Tegnebog. 1810. (Fru Th. Brandt, Kbhvn.)
- 740 Tegnebog med Tegninger og Malerier. 1749. (Frk. E. Schiøtz, Roskilde.)
- 741 Tegnebog samt Broderi til et Federal paa Skind. (Jutta Hansen, Randers.)
- 742 Broderet Tegnebog. (Proprietær Teilmann, Gjellerupholm, Varde.)
- 743 Silketegnebog. 1793. (Fru P. J. Freuchen, Kbhvn.) †
- 744 Broderet Tegnebog. (Frk. A. Schmiedt, Odense.) †
- 745 Portefeuille, indeholdende en syet Almanak. Aarh. Beg. (Doktorinde C. Nielsen, Mern, Præstø.)
- 746 Portefeuille. (Frk. M. v. Rosen, Sundby.)
- 747 2 smaa Brevmapper. (Etatsraadinde S. Uldall, Kbhvn.)
- 748 Notitsbog, broderet af Katrine Møller, f. Wulff. (Fru Jensen, f. Topsøe, Kbhvn.)

- 749 Lommebog. 1797. (Pastor J. Holm og Hustru, Tølløse.)
- 750 Broderet Lommebog. 1840. (Fru M. Thimm, Hammel, Frijsenborg.) †
- 751 Broderet Lommebog. (Frk. B. Heiberg, Frederiksberg.)
- 752 Lille Lommebog. 1702. (Frk. Holtzer, Ryde, Lolland.)
- 753 2 Brevtasker. 1788. (Frkn. Eckersberg, Kbhvn.)
- 754 2 Brevtasker med Silkebroderi. 1820. (Forstraadinde H. Obelitz, Kbhvn.)
- 755 Brevtaske. (Godsejer Lunn, Knabstrup.)
- 756 Broderet Brevtaske. 1787. (Frk. M. Holst, Saksjøbing.)
- 757 Broderet Brevtaske. 1820. (Frk. T. C. Gähler, Kbhvn.) †
- 758 Brevtaske, syet af Fru Jungersen til hendes Forlovede. (Provstinde H. Jungersen, Kbhvn.)
- 759 2 Brevtasker. 1803. (Frk. K. Ramus, Kbhvn.)
- 760 Broderet Brevtaske. 1804. (Fru J. Wilde, Stege.)
- 761 Brevtaske. (Provstinde H. Jungersen, Kbhvn.)
- 762 Sort Brevtaske. (Enkefru C. Nebelong, Kbhvn.)
- 763 Brevtaske af Silke, syet med Guldtraad. 1781. Har tilhørt Henriette Hersleb, g. 1802 m. W. H. Lunn, Knabstrup. (Frk. Agnes Lunn, Kbhvn.)
- 764 Brevtaske med Broderi. Aarh. Beg. (Enkepastorinde Listov, Kbhvn.)
- 765 Brevtaske. 1825. (Frk. L. Knudsen, Kbhvn.)
- 766 Brevtaske. 1820-30. (Fru A. Raabye, Kbhvn.)
- 767 Lommetaske. (Regimentsdyrlæge H. Hansen, Randers.)
- 768 Pung. (Fru F. Winding, Nygaard, Læsø.) †
- 769 Pengepung med Sølvlaas. (Frk. M. Stephensen, Vejle.) †
- 770 Perlebroderet Pengepung. (Frk. V. Krebs, Kbhvn.)
- 771 Perlepung. Tilhørt Kommerceraadinde Topsøe. (Fru Jensen, f. Topsøe, Kbhvn.)
- 772 Hæklet Pengepung. (Frk. J. Lønholdt, Kbhvn.)
- 773 Fileret Pengepung. Aarh. Beg. (Skolebestyrerinde, Frk. S. Lindhard, Roskilde.) †
- 774 Hæklet Pung. (Lærerinde N. Petersen, Sofiehøj, Rødby.)
- 775 3 gamle Pengepunge af Silke og Perler. (Lærerinde E. Fausbøll, Gl. Bakkehus, Kbhvn.) †
- 776 Perlebroderet Pengepung med Sølvlaas. 1780. (Pastorinde Hoffgaard, Taars Præstegd., Saksjøbing.) †
- 777 Strikket Perlepung. 1815. (Fru K. B. Larson, Randers.) †
- 778 Strikket Pengepung. 1794. (Fru N. Kjerrumgaard, Kbhvn.) †
- 779 Strikket Pung. (Enkefru C. Horneman, Kbhvn.)
- 780 Perlebroderet Pung. (Fru L. Nimb, Kbhvn.)
- 781 Strikket Perlepung. 1830. (Frk. M. Erichsen, Kbhvn.)
- 782 Hæklet Pengepung. (Fru G. Bilsted, Villa Ripa, Søbakken, Skovshoved.)
- 783 Pengepung. (Enkefru B. Petersen, Kbhvn.) †
- 784 Pengepung, broderet med Perler. (Husejerinde, Frk. L. Meilby, Kbhvn.)
- 785 Guldtraadspung. 1832. (Frk E. Gandil, Kbhvn.)

- 786 2 Pengepunge. (Frk. N. Tilemann, Odense.)
- 787 Bind til en Lommebog, broderet med Silke og Perler. 1827. (Fru W. Kock, Hammel.) †
- 788 Visitkort eller Tegnebog, broderet af Kammerjunkerinde v. Myeren, f. Stricker. (Frk. Th. v. Myeren, Frederiksberg.)
- 789 3 Broderier til en Notebog. (Baronesse O. Rosenkrantz, Lise-lund, Møen.)
- 790 Mappe med 3 Plader Broderier og hvide Grunde. (Pastor J. Holm og Hustru, Tølløse.)
- 791 Almanak, Bindet broderet i Silke. Har tilhørt Etatsraadinde Teilmann. (Proprietær Teilmann, Gjellerupholm, Varde.)
- 792 Broderet Bogbind. (Frk. A. Læssøe, Kbhvn.)
- 793 Broderet Omslag med et Vers. (Proprietær Teilmann, Gjellerupholm, Varde.)
- 794 3 broderede sammenhæftede Souvenirs. 1815. (Frk. Westenholz, Refsnæs, Jylland.) †
- 795 Haandarbejde. 1829. Udført af forhenv. Institutbestyrerinde Obdrup i hendes 15de Aar. (Landskabsmalerinde og Forfatterinde H. Winther, Kbhvn.)
- 796 Haandarbejde. Dronning Marie Sophie Frederikke. (Fru J. Lorck, Kbhvn.)
- 797 Haandarbejder fra Tiden indtil 1838. (Etatsraadinde L. Bregendalh, Kbhvn.)
- 798 2 broderede Stykker. (Enkefru E. Horneman, Kbhvn.)
- 799 2 Stykker Broderi og Strikning, forarbejdet 1815 af en 14aarig Pige, ved Afgangseksamen. (Frk. A. Wedel, Kbhvn.) †
- 800 Broderi. (Frk. H. Dan, Nakskov.) †
- 801 2 Silkebroderier i Ramme, arrangeret og broderet af Fru S. M. Bærentzen f. Krabbe, f. 1794. (Fru A. M. Unna, Kbhvn.)
- 802 Broderi. (Jacobine Munck, Thisted). †
- 803 Broderi. Forr. Aarh. (Frk. A. S. Holsten, Sødringholm, Havndal). †
- 804 Lærreds Broderi. 1787. (Kammerjunkerinde H. Münter, Odense Slot). †
- 805 Hvidt Haandarbejde. 1739. (Fru I. Kide, Kbhvn.)
- 806 3 Uldbroderier. (Lensbaronesse Reedtz-Thott, Gaunø). †
- 807 1 Stk. kulørt Broderi med forskellige Figurer. (Frk. C. V. Schou, Kbh.).
- 808 Lille Broderi, købt paa en Basar for Frederik VI.s Minde 1836. (Frk. L. M. Schioldann, Kbhvn.)
- 809 3 broderede Stykker. (Etatsraadinde S. Uldall, Kbhvn.)
- 810 3 Øvelsesbroderier. (Frk. E. Jensen, Frederiksberg.)
- 811 Haandbroderede Sager, Points etc. (Frk. A. Moltke, Kbhvn.)
- 812 3 Broderier, Gobelin. (Frk. A. Henrichsen, Kbhvn.)
- 813 Prøver af gl. Bondesyning. (Kammerherreinde Cederfeld de Simonsen, Erholm, Fyn.)
- 814 6 Kanevasbroderier, Stolebetræk. (Kammerherreinde C. Rosenkrantz, Gyllebo, Skaane.)
- 815 2 Broderier, Gobelin. (Frk. A. Jensen, Kbhvn.)
- 816 Omtrent 25 Stkr. Broderi- og andre Dame- eller Skolearbejder fra før 1850. (Frk. K. Konstantin-Hansen, Kbhvn.)

- 817 1 hvidt Broderi fra forr. Aarh. (Enkefru M. M. Landsperg, Kbhvn.).
- 818 6 Broderier. (Samme). †
- 819 Et Stk. Udsyning. (Frk. N. Holst, Sakskøbing).
- 820 Tre Stkr. Knipling. 1806-34. (Skolebestyrerinde, Frk. S. Lindhard, Roskilde). †
- 821 3 Al. broderede hvide Kniplinger. (Frk. Westenholz, Refsnæs, Jylland). †
- 822 Haandbroderede sorte Kniplinger. 1797. (Fru A. Norgaard, Kbhvn.).
- 823 Haandbroderet Knipling. (Husejerinde, Frk. L. Meilby, Kbhvn.).
- 824 Kniplet Blonde. Aarh. Beg. (Gaardejer Kjeldsen, Samsø). †
- 825 Et Stk. haandsyet Knipling. 1830. (Frk. N. Holst, Sakskøbing).
- 826 4 Stkr. haandsyede Kniplinger. 1850. (Samme).
- 827 4 Stkr. Tønderske Kniplinger. Aarh. Beg. (Frk. S. Alberti, Kbhvn.).
- 828 Kniplingsbroderi med Grunde. Forr. Aarh. (Frk. A. Lund, Grenaa).
- 829 Ca. 100 Prøver af haandsyede Tylls Blonder. Ordrede paa 2 Plader. 1825. (Enkefru E. Thorsen, Kbhvn.).
- 830 Blonde med Grunde og Tællesyning. (Frk. K. Lerverkhuusen, Randers).
- 831 2 Stkr. haandsyede Blonder. Aarh. Beg. (Pastorinde J. Sørensen, Kbhvn.).
- 832 Bobinets Strimler. 1833. Tællesyning. Broderet Krave. (Skolebestyrerinde, Frk. S. Lindhard, Roskilde). †
- 833 Et Stk. Guldblond. (Frk. S. Jensen, Nørre Sundby). †
- 834 Mellemværk. (Grevinde Ahlefeldt-Laurvigen, Skagen).
- 835 Vævet Stykke til en Pude. (Frk. E. M. Gamborg, Slagelse Kloster.) †
- 836 Hvidt Pudeoverkast med malet Blomstergren af Frk. Reiffenthal, Hofdame hos Dronning Juliane Marie. (Fru Ulleriks, Errindlev, Rødby).
- 837 Pude med Betræk. 1830. (Gaardejer Jørgensens Enke, Øster Ulslev, Nysted).
- 838 Kirkepude. (Grevinde B. Reventlow, Rudbjærggaard, Nakskov). †
- 839 Sofapude. Silkebroderi. Aarh. Beg. (Frk. J. Malthe, Kbhvn.).
- 840 Sofapude, broderet paa Silkestramaj. 1842. (Fru M. Winkel-Horn, Roskilde).
- 841 Sofapude, broderet 1839. Bibelsk Sujet. (Professorinde S. Lehmann, Kbhvn.).
- 842 Sofapude i „Petits Points“ Syning. (Hofjægermesterinde E. Sehestedt-Juul, Ravnholt, Fyn).
- 843 2 broderede Puder. (Frk. E. Roulund, Aagaard, Fjerritslev).
- 844 Broderet Sofapude. Krans af Blomster, hvis Begyndelsesbogstaver danne Ordet „Freundschaft“. (Baronesse O. Rosenkrantz, Lise-lund, Møen). †
- 845 Broderet Pudebetræk. (Kredslæge J. K. Carøe, Kbhvn.). †
- 846 Broderi til en lille Pude. Broderi til et Avisbaand. (Jutta Han-sen, Randers).

- 847 Sofapude. 1847. (Fru A. Külerich, Tårnberg, Charlottenlund).
- 848 Pude med Anemoner. (Hr. Vekselmægler Aggersborg, Kbhvn.). †
- 849 2 broderede Puder (Fru Holten, f. Skovgaard, Kbhvn.). †
- 850 Broderi til en Skærm. (Komtesse M. Scheel, Kbhvn.).
- 851 Perlebroderet Lyseskærm. (Frk. M. Holst, Roskilde).
- 852 Broderet Stykke til en Kakkelnsskærm. Hvidt Atlask med Kunstsyning. (Professorinde M. Molbech, Askov).
- 853 Kakkelnsskærm, broderet 1793. Har tilhørt Fru F. Ferslew, f. Meyer. (Frk. M. Ferslew, Kbhvn.).
- 854 Kakkelnsskærm med broderet Landskab. (Fru Holten, f. Skovgaard, Kbhvn.).
- 855 Kakkelnsskærm, syet 1810. (Fru L. Harbou, f. Gandil, Kbhvn.). †
- 856 Kakkelnsskærm. Bibelsk Sujet. 1835. (Oberstinde A. Lehmann, Kbhvn.).
- 857 Kakkelnsskærm med Silkebroderi, syet af Fru C. Jacobsen 1840. (Fru J. Jacobsen, Kbhvn.).
- 858 Kakkelnsskærm. Broderiet forestiller 1001 Nat. (Fru F. Koch, f. Münter, Vartov Hospital, Kbhvn.).
- 859 Et Stk. broderet Kjoletøj. (Lolland-Falsters Stifts Museum).
- 860 Broderi til en Kjole. Aarh. Beg. (Rektorinde Bøggild, Kbhvn.). †
- 861 Bort til en Kjole, Silkebroderi paa Kammerdug. (Frk. B. Glahn, Sorø).
- 862 2 Forstykker af Livet til en haandbroderet Silkekjole, broderede af Fru B. Dedlow 1759 til hendes Andendags Brudekjole. (Frk. L. A. Ortmann, Kbhvn.).
- 863 Forbredde til en Daabskjole. Hedebo-syning. Forr. Aarh. (Hofjægermesterinde Brun, Stenalt, Jylland). †
- 864 Den nederste Halvdel af et graat Silkeskørt, broderet med kulørt Silke. (Frk. A. F. Broberg, Kbhvn.). †
- 865 To Par broderede Underærmer. (Enkefru C. Schade, Kbhvn.). †
- 866 Et Par Ærmer. 1845. (Frk. N. Teilmann, Frederiksberg).
- 867 Et Par broderede Hængeærmer. (Læge N. Bay, Randers).
- 868 Nattrøjeærme, udsyet med Snore og Grunde. 1772. (Fru Brasen, Aarhus).
- 869 Hæklet Kravebesætning. (Md. Clausen, Hyltofte, Rødby). †
- 870 Strikket Chemisette. (Frk. W. Lacoppidan, Svendborg). †
- 871 2 broderede Slips. Aarh. Beg. (Husholderske, Frk. Thomsen, Bandholmgaard, Maribo). †
- 872 Ufuldendt Tapisseri til et Par Morgensko. Syet 1832. (Enkefru M. Blom, Assens).
- 873 Broderet Herrekrave, syet af Frk. Rein, Bergen. 1820—30. (Glar-mester Schütz' Hustru, Kbhvn.).
- 874 Perlebroderet Urkæde. (Gaardejerkone L. Henningsen, Assenbølle, Rødby). †
- 875 Mandfolkehue. (Gaardmand H. Hansens Hustru, Lyø). †
- 876 Herrenathue, haandbroderet, fra Midten af forr. Aarh. (Frk. E. Schiøtz, Roskilde).

- 877 Strikket Mandsnathue fra Sydfalster. (Lolland-Falsters Stifts Museum).
- 878 Nathue. (Maler K. Zahrtmann, Kbhvn.).
- 879 Broderet Nathue. 1790. (Frk. M. Stephansen, Vejle).
- 880 Et Par Seler. (Fru Jensen, f. Topsøe, Kbhvn.).
- 881 Et Par Seler. (Majorinde v. Rosen, Sundby Færgegaard, Falster).
- 882 Et Par broderede Seler. 1830. (Frk. S. Alberti, Kbhvn.).
- 883 Et Par broderede Seler. (Elisa Willesen, Viborg). †
- 884 9 Skjorteindlæg, Kammerdugs Kryds. Udstillerinden har været Leverandør af Herrelinned til Hoffet. (Frk. D. R. Albrechtsen, Kbhvn). †
- 885 Skjorte. (Gaardejerinde M. Hansen, Drejø, Svendborg). †
- 886 Broderet Skjorte. (Fru M. Nissen, Fritsdal, Faaborg). †
- 887 Udsyet Skjorte. (Gaardmandskone A. M. K. Petersen, Jyllinge, Ølstykke).
- 888 Broderet svensk Mandsskjorte med tilh. Sølvknapper. 1690. (Godsejer J. Chr. Bruun, Kokkedal, Jylland). †
- 889 Broderet Skjorte. Aarh. Beg. (Frk K. Lerverkhuusen, Randers).
- 890 Skjorte, Hedebosyning, mindst 100 Aar gl. (Fru M. Mortensen, Valby, Taastrup).
- 891 2 Skjorter, 1 Chemise, 1 Linning, 2 Haandklæder, 2 Knæduge, Hedebosyning. (Gaardejer Jens Jensens Enke, Gundsømagle, Ølstykke).
- 892 Hjemmegjort Linned, mærkt 1766 og 1842. (Frk. H. P. Baagøe, Kbhvn.).
- 893 En rødtribet Mandfolketrøje. (Gaardm. H. Hansens Hustru, Lyø). †
- 894 2 Mandfolkeveste. (Samme). †
- 895 Hvid Atlaskes Vest. (Fru S. L. Brønnum, Gudumlund, Aalborg). †
- 896 Broderet Silkevest. (Lolland-Falsters Stifts Museum).
- 897 Broderet Herresilkevest. Aarh. Beg. (Enkefru B. Torp, Marthesminde, Nakskov).
- 898 2 broderede Silkeveste. (Fru Gleerup, Vang, Sulsted).
- 899 Haandbroderet Vest. Aarh. Beg. (Lingerihandler R. Bock, Kbhvn).
- 900 1 Par lange Mandsstrømper. (Gaardmandskone H. J. Andersen, Hyltofte, Rødby). †
- 901 1 Par Strømper med tilhørende Strømpebaand til Mænd, hjemmelavede. (Gaardejerinde M. Hansen, Drejø, Svendborg). †
- 902 Dukkdragt, syet af en lille Pige 1830. (Generalinde L. Vahl, Kbhvn.).
- 903 Kopi af det Haarnet fra Bronzealderen, som findes paa oldnordisk Museum. 2 Eksemplarer, et færdigt og et i Arbejde.
- 904 Bog med forskellige Prøver af Haandarbejder, som Knytning o. s. v. (Frk. C. V. Schou, Kbhvn).
- 905 Smaaprøver af gl. Kanevas, Stramaj og Spaan, med lidt Broderi paa. (Frk. H. P. Baagøe, Kbhvn). †
- 906 Prøve paa forskellige Grunde, syet af Frk. Castonier. 1806. (Enkefru M. Galster, Kbhvn). †

- 907 2 Prøver af forskellige Stopninger, Grunde og Tambourering. 1700. (J. Munk, Thisted). †
- 908 Broderede Mønstre til Bobinets Tællesyning. Aarh. Beg. (Frk. V. Krebs, Kbhvn.) †
- 909 4 Mønsterklude. 1809. (Lærerinde F. Plockros, Nakskov).
- 910 Strikket Mønsterklud. 1780. (Pastorinde Hoffgaard, Taars Prægaard, Sakskøbing). †
- 911 Stadseklud. 1797. Kunstsyning. (Frk. og Fru Rubow, Kbhvn).
- 912 Stoppeklud. 1805. (Frk. H. Holst, Roskilde).
- 913 Stoppeklud. 1814. (Frkn. C. & R. Salomonsen, Kbhvn.).
- 914 Stoppearbejde. (Frk. O. Glud, Lime Lægebolig, Mørke St.) †
- 915 Damaskes Klud, stoppet med kul. Silke. 1798. Har tilhørt Fru F. Ferslew, f. Meyer (Frk. M. Ferslew, Kbhvn).
- 916 Navneklud, forfærdiget i den v. Havenske Slægt. 1748. (Fru L. Drewsen, f. Collin, Kbhvn).
- 917 Navneklud. Forr. Aarh. (Arkivsekretær Grove og Frue, Kbhvn). †
- 918 Navneklud. 1809. (Frk. H. Holst, Roskilde).
- 919 Navnedug. (Gaardmd. H. Hansens Hustru, Lyø). †
- 920 Navnedug. Kunstsyning. (Doktor Jacobsen, Randers). †
- 921 Navnedug. (Frk. O. Glud, Lime Lægebolig, Mørke St.) †
- 922 Navnedug med Kunstbroderi. 1808. (Enkefru B. Torp, Marthesminde, Nakskov).
- 923 Fjerblomst. (Frk. V. Krebs, Kbhvn). †
- 924 Klippede, malede Blomster, udført af Generalinde Zütphen, f. Pechlin. (Frk. A. Moltke, Kbhvn).
- 925 Flettearbejder. (Gæstgiver Ortveds Hustru, Hammel).
- 926 Trefletning, lavet over en Pilekæp. (Gaardmd. Anders Hansens Hustru, Sildstrup, Idesstrup).
- 927 2 Æsker af Straaarbejde, den ene fra 1756. (Frk. M. Stephansen, Vejle).
- 928 Signetaftryk, graveret af Fru F. Ferslev. (Frk. M. Ferslew, Kbhvn).
- 929 2 Landskaber udklippet i Rispapir. (Grosserer Joh. Colsmann, Kbhvn).
- 930 Tegning paa hvidt Tøj. (Frk. H. P. Baagøe, Kbhvn). †
- 931 4 Nøgler forskellig Sytraad, spundet af hjemmeavlet Hør af en Præstekone. 1830. (Frk. R. Friis, Vordingborg). †

D. Dragter m. m..

- 932 Nationaldragt fra Samsø, som den nu bruges. (Gaardmand H. Skyt, Pielemark, Tranebjærg).
- 933 Festdragt (Adriene) fra Sydfyn. Beg. af forr. Aarh. (Grosserer O. Volqvartz, Kbhvn.).

- 934 Hødebodragt. (Sypige M. Jensen, Ølstykke).
- 935 Søndagsdragt fra Mandø, hjemmesyet og delvis hjemmevævet. Sognefoged Hansens Hustru. (M. Hansen, Vignæs, Saksøbing).
- 936 Dragter fra Lyø. (Fru A. Haugsted, Villa „Medici“, Vester Sker-ninge). †
- 937 Nationaldragt fra Sydfalster. (Lolland-Falsters Stifts Museum).
- 938 Dragt, hjemmespundet, vævet og syet. (Pastor Knudsen, Avernak, Faaborg). †
- 939 Nationaldragt fra Anholt, vævet og syet paa Øen. (Enke K. Sørensen, Anholt). †
- 940 Bondedragt bestaaende af, Hvergarns Skørt, Silkeliv, Silketørklæde, Silkeforklæde, Livbælte med Sølvspænde, Hovedsæt af ægte Knip-linger. (Frk. A. S. Holsten, Sødringholm, Havndal).
- 941 Dragt fra Vendsyssel. 1750. (Sadelmager Sørensens Hustru, Nørre-sundby).
- 942 Dragt fra Randerseggen. (Læge N. Bay, Randers).
- 943 Lollandsk Nationaldragt. (Gaardejerk. Margrete Brun, Søndertofte, Horslund). †
- 944 Langelandsk Bondekonedragt. Slutn. af forr. Aarh. (Enkefru J. Rasmussen, Skrøbelevgaard, Rudkøbing).
- 945 2 Dragter, hjemmeforarbejdede. (Gaardejerinde M. Hansen, Drejø, Svendborg).
- 946 Dragt fra Ærø med tilhørende Sølvnaale og Messing-Hovedvandsæg, Klæderne hjemmesyede. (Frk. E. Troensegaard, Øksnebjerg, Svendborg). †
- 947 Læsødragt. (Fru C. Sørensen, Nygaard, Læsø).
- 948 Læsødragt med tilhørende Smykker. (Andreas Andreasens Enke, Vesterø, Læsø).
- 949 Dukke i Læsødragt. (E. Sørensen og M. Hoffmann, Nygaard, Læsø). †
- 950 Borgerlig Kvindedragt. Empire. (Læge N. Bay, Randers).
- 951 Borgerlig Kvindedragt. Rokoko. (Samme).
- 952 Silkekjole. 1790. (Samme).
- 953 Silkebrokades Kjole. 1750. (Samme).
- 954 Gul broderet Silkedragt fra Gustav d. 3djes Hof. (Frk. M. Rosen-crantz, Gyllebo, Skaane). †
- 955 Broderet Balkjole. Aarh. Beg. (Rektorinde Bøggild, Kbhvn.). †
- 956 Grøn Silkekjole. Empire. Fra Slutn. af forr. Aarh. Med tilhørende Kam. (Enkefru J. Rasmussen, Skrøbelevgaard, Rudkøbing).
- 957 Borgerkones Dragt fra Thisted. Slutning af 1700. (Fhv. Gaardejer Niels Wiig, Øster Vandet, Thisted). †
- 958 Høj rød Kattunskjole og Skørt. 1830. (Fru S. L. Brønnum, Gudum-lund, Aalborg). †
- 959 2 Sirtseskjoler. (Karen Agger, Vadskærgaard, Lemvig). †
- 960 Kjole af hvidt Vasketøj. Empire. Forr. Aarh. (Fru Prof. Ingeborg Haslund, Kbhvn.).
- 961 Kjole, haandsyet. (Frk. M. Nielsen, Kbhvn.).
- 962 Udsyet Dragt. Aarh. Beg. (Frk. M. Gad, Kbhvn.). †

- 963 2 Kjoler, har tilhørt Fru Fenger, f. Manthey, forarb. ca. 1815. (Frk. Louise Fenger, Kbhvn.).
- 964 Strikket Damekjole fra Empiretiden. (Kammerherreinde Cederfeld de Simonsen, Erholm, Fyn).
- 965 Dragt for en ganske ung Pige. Direktoretiden. (Grosserer O. Volqvartz, Kbhvn.).
- 966 Silkekjole i 2 Dele. (Lærerinde A. E. Jensen, Kbhvn.).
- 967 Blomstret Silkekjole. 1796. (Frk. K. Schultz, Hejls, Kolding).
- 968 Silkebrokades Kjole og Skørt. (Karen Agger, Vadskærgaard, Lemvig). †
- 969 Brokades Dragt, bestaaende af Pocher, Skørt og Robe. (Forfatterinde, Fru J. Schjørring, Kbhvn.).
- 970 Prøver af de Kjoler, som en Dame i en jydsk Provinsby har brugt fra 1804—1860 i kronologisk Række. (Enkefru M. Blom, Assens).
- 971 Gammeldags Silkekjole. (Frk. L. M. Schioldann, Kbhvn.).
- 972 Sølvbroderet Brudekjole. 1802. (Kmjkr. Honnens de Lichtenberg, Bidstrup, Laurberg). †
- 973 Brudekjole med fransk Broderi, syet 1835 af Fru Ida Winther. Tegningen leveret af Fyrinspektør Werner. (Enkefru E. Holst, Kbhvn.).
- 974 Tyllsbrudekjole. 1815. (Fru Overlæge Krenckel, Viborg). †
- 975 Hvid- og gulstribet Silkebrudekjole, forr. Aarh., med tilhørende Guldørenringe med hvide Topaser. (Frk. A., Kbhvn.).
- 976 Bondebrudedragt. Aarh. Beg. (Fru Niels Brun, Øster Karleby, Nakskov). †
- 977 Søgrøn Silkekaabe, brugt som Brudekaabe. 1794. (Enkefru Bagge, Ringkøbing).
- 978 Korset og Nederdel af en Bryllupsdragt. 1773. (Frk. Lunding, Kbhvn.).
- 979 Andendags Brudekjole. 1830. (Fru Overlæge Krenckel, Viborg). †
- 980 Brudehaarbaand, anvendtes af Brud og Brudepiger. (Gaardejer J. N. Kjeldsen, Samsø). †
- 981 Brudehue fra Nordfalster. (Lolland-Falster Stifts Museum).
- 982 Brudepynt fra Sydfalster. (Samme).
- 983 Brudepynt. Forr. Aarh. (Gaardejer N. Fier, Agerup, Samsø). †
- 984 Haandbroderet Brudesjal. (Enkefru E. Andersen, Kbhvn.). †
- 985 Brudetørklæde af Krep. 1830. (Frk. H. P. Baagøe, Kbhvn.).
- 986 Brudelommetørklæde. 1844. (Lærerinde E. Fausbøll, Gl. Bakkehus, Kbhvn.).
- 987 1 Par Brudestrømpebaand. 1790. Har tilhørt Pastorinde Eibe paa Fyn. (Sproglærerinde N. Eibe, Kbhvn.). †
- 988 Brudehovedtøj fra Fanø, sammensat af Sølv mors Baand og brogede Silkebaand, paa en Træform. (Pastor J. Holm og Hustru, Tølløse).
- 989 Hvidt Atlaskes Liv af Kommandørinde Hagens, f. Krag, Brudedragt. 1839. (Frk. Agnes Lunn, Kbhvn.).
- 990 Stykker af en Brudekjole fra 1759. Har tilhørt Generalauditor Dedlows Hustru i Faaborg, d. 1802. (Frk. L. A. Ortmann, Kbh.).
- 991 Atlaskes Brudeskørt. (Fru L. Larsen, Randers). †

- 992 Daabsdragt, hvidt Atlask med malede Blomster. 1690. (Grevinde A. Schulin, Hjortholm, Langeland).
- 993 Kristentøj, købt paa Auktionen efter Karoline Amalie. (Frk. A. Schmiedt, Odense). †
- 994 Daabsdragt i 2 Stkr. og Daabshue. 1814. (Husbestyrerinde H. Petersen, Ryde, Lolland).
- 995 1 Sæt Daabstøj, syet af Niels Wiigs Kone. 1820. (Fhv. Gaardejer Niels Wiig, Øster Vandet, Thisted).
- 996 Daabskjole. 1832. (Fru Overlæge Krenckel, Viborg). †
- 997 Daabsdragt af Bomuld og Silke med Sølvborter. (Frk. L. Rosen, Kristianssæde, Lolland). †
- 998 Daabsdragt. (Gaardejer Jørgensens Enke, Øster Ulslev, Nysted).
- 999 Daabskjole, syet af et Brudeskørt. Forr. Aarh. (Fru E. Krieger, Kbhvn.). †
- 1000 Daabskjole. (Fru Holten, Hørsholm). †
- 1001 Daabskjole af rødt Atlask med broderet Forbredde. Aarh. Beg. (Enkefru S. Poulsen, Kbhvn.).
- 1002 2 Daabskjoler. (Odense Museum).
- 1003 Daabsdragt. Forr. Aarh. (Frk. L. N. Rosenørn, Kbhvn.). †
- 1004 Daabsdragt af Atlask, broderet med Sølv og Guld, og 2 Huer. Slutn. af 17de Aarh. (Fru J. Jakobsen, Kbhvn.).
- 1005 Strikket Daabskjole. 1858. (Gehejmeraadinde O. Finsen, Kbhvn.).
- 1006 Daabsdragt. (Gaardejer Jens Jensens Enke, Gundsømagle, Ølstykke).
- 1007 Daabsdragt med tilhørende broderet Hue og Trøje. Nordfalster. (Lolland-Falsters Stifts Museum).
- 1008 Daabskjole. (Søren Olsens Enke, Pielemark, Tranebjærg). †
- 1009 Daabsdragt i 2 Stkr., broderet af Jonfruerne Mundt i Petersens, Kloster i Kbhvn. 1770. (Skolebestyrerinde, Frk. S. Lindhard, Roskilde). †
- 1010 Daabsdragt. 1769. (Gaardejerkone B. Hansen, Sjelstofte, Rødby).
- 1011 Strikket Daabskjole med lyserød Silkeunderkjole, strikket Barne-trøje og 2 strikkede Barnehuer. Aarh. Beg. Alt strikket af Maren Lindberg i 10-14 Aars Alderen. (Frk. A. Schepelern Larsen Kbhvn.). †
- 1012 Daabsdragt, Løjert med Smække, Daabsskrud med Sølvgaloner, Smække og Daabshue. (Forfatterinde, Fru J. Schjørring, Kbhvn.).
- 1013 Daabskjole. 1815. (Frk. A. v. Schmidten, Aarhus). †
- 1014 Daabskjole af blaat Silketøj. (Fru C. Fraas, Estvadgaard, Skive). †
- 1015 Daabsdragt. (Gaardejerinde M. Hansen, Drejø, Svendborg). †
- 1016 Silkebrokades Daabskjole. (Karen Agger, Vadskærsgaard, Lemvig). †
- 1017 Daabskjole med Trøje. Ca. 1750. (Frk. N. Teilmann, Frederiksberg).
- 1018 Daabskjole af Silkebrokade med Sølv. (Tilhører Købmand V. Søgaard, Lemvig). †
- 1019 Daabsdragt. 1801. (Gaardmandskone K. Hansen-Wolsing, Holeby).
- 1020 Komplet Daabsdragt. 1785. (Frk. L. Meilby, Kbhvn.).
- 1021 Silke-Daabsløjert. (Lensbaronesse Reedtz-Thott, Gaunø). †

- 1022 Daabspose, 200 Aar gl. (Gaardmand M. P. Holm, Langemark, Tranebjerg).
- 1023 Daabskappe. (Søren Olsens Enke, Pielemark, Tranebjerg). †
- 1024 Broderet Daabskappe. (Jomfru H. Hess, Svindinge). †
- 1025 Lille Daabsskjorte. Tiden før Reformationen. (Fru C. Muhle, Kbhvn.).
- 1026 Daabsskjorte, hvori hele Slægten er døbt. 1812. Daabshue. 1820. (Fru A. Norgaard, Kbhvn.).
- 1027 Barnesvøb af Atlask. (Frk. B. Heiberg, Frederiksberg).
- 1028 Barnesvøb i 2 Dele, syet 1770—1780. (Frk. L. Christensen, Vordingborg).
- 1029 Hvid Løjert. Forr. Aarh. (Pauline Thune, Tranebjerg, Samsø).
- 1030 Løjert og lille Trøje. (Frk. L. Kofoed, Odense). †
- 1031 6 Daabshuer af forskellig farvede Silkebaand, hvoraf nogle fra forr. Aarh. (Fru C. Fraas, Estvadgaard, Skive). †
- 1032 Daabshue. 1782. (Fru P. J. Freuchen, Kbhvn.). †
- 1033 Daabshue. (Md. Larsen, Taagerup, Rødby). †
- 1034 Daabshue. 1804. (Pastor J. Holm og Hustru, Tølløse Præsteg., Tølløse). †
- 1035 Daabshue med Guldbroderi. (Lolland-Falsters Stifts Museum).
- 1036 Daabshue. (Fru Jensen, f. Topsøe, Kbhvn.).
- 1036a Daabshue, broderet af Mlle. Bauer, Emigrantinde. (Samme). †
- 1037 Strikket Daabshue. (Odense Museum).
- 1038 4 Barnehuer. (Kmjkr. Honnens de Lichtenberg, Bidstrup, Laurberg). †
- 1039 Daabshue, stukket af Enkefru Bay i Randers. 1847. (Læge N. Bay, Randers). †
- 1040 3 broderede Daabshuer. Aarh. Beg. (Fru C. Winge, Aarhus).
- 1041 Barnehue. (Gaardejer J. N. Kjeldsen, Samsø). †
- 1042 Barnehue. (Fru van Deurs, Egedal, Hørsholm). †
- 1043 Strikket Barnekappe. 1790. (Grevinde A. Schulin, Hjortholm, Langeland).
- 1044 2 Barnetrøjer og 2 Huer. 1790. (Frk. M. Stephansen, Vejle).
- 1045 Broderet Svøb og Trøje. (Kmjkr. Honnens de Lichtenberg, Bidstrup, Laurberg). †
- 1046 Daabssvøb. (Fru C. Dan, Nakskov). †
- 1047 Strikket Barnekappe. 1847. (Fru M. Bartholin, Grønnegaard, Herløv). †
- 1048 Silkekappe til et nyfødt Barn. (Generalinde L. Vahl, Kbhvn.).
- 1049 Barnekappe med Hulsømsyning. (Grevinde A. Schulin, Hjortholm, Langeland).
- 1050 4 Barnekapper, broderede og strikkede, fra 1795, 1806, 1834. (Skolebestyrerinde, Frk. S. Lindhard, Roskilde). †
- 1051 3 Barnehuer. Have tilhørt Slægten Teilmann. (Proprietær Teilmann, Gjellerupholm, Varde).
- 1052 3 Barnehuer, den ene saa stor, at Barnet, Provst A. Jungersen, f. 1817, d. 1874, bar den, til han kunde tale. (Provstinde H. Jungersen, Kbhvn.).

- 1053 2 Barnehuer. (Frk. B. Heiberg, Frederiksberg).
- 1054 4 Barnehuer, forarb. siden 1790. (Jfr. Kirsten Jensdatter, Kbhvn.).
- 1055 Barnehue. (Enke K. Sørensen, Anholt).
- 1056 2 Par Handsker, 1806, 1034, til et spædt Barn, brugte ved Daaben, strikkede af Fru Katrine Schultze, f. Lund. (Frk. S. Lindhard, Roskilde). †
- 1057 Et Par Børnesilkestrømper. 1842. (Frk. A. Schmiedt, Odense).
- 1058 Et Par smaa Sko. (Frk. L. Koefoed, Odense). †
- 1059 Barneudstyr. 1860. (Gaardmandskone K. Kristensen, Drejø, Svendborg).
- 1060 Sommerpels til et Barn. 1818. (Skolebestyrerinde, Frk. S. Lindhard, Roskilde). †
- 1061 Strikket Barnetrøje. 1807. (Enkefru Hammer, Kbhvn.). †
- 1062 Sirtses-Barnekjole. (Karen Agger, Vadskærgaard, Lemvig). †
- 1063 Broderet Barnekjole og Trøje. (Komtesse M. Scheel, Kbhvn.).
- 1064 Dukkeløjert. 1834. Af et Kristentøj, der var brugt til Biskop Balles Børn og ældste Børnebørn. (Frk. E. Gandil, Kbhvn.).
- 1065 Hedeboliv med Guldborter. (Frk. M. von Rosen, Sundby Færged., Falster).
- 1066 2 Silkeliv. (Frk. L. Kofoed, Odense). †
- 1067 1 grønt Liv med Broderi. (Gaardmd. H. Hansens Hustru, Lyø). †
- 1068 Linned-Liv med Udsyning, kaldet et „Oppel“. (Samme). †
- 1069 3 Livstykker. Forr. Aarh. (Gaardejer Jørgen Brügger, Thoreby, Lolland). †
- 1070 Strikket Kvindetrøje. (Jens Hansen, Flintinge). †
- 1071 3 Liv. Forr. Aarh. (Søren Olsens Enke, Pielemark, Tranebjærg). †
- 1072 Trøje. 1730. (Gaardejerkone H. J. Rasmussen, Rødby).
- 1073 Islandsk Liv, Spencer med Sølvmailer og Kæde, samt Hue. (Fru J. Kide, Kbhvn.). †
- 1074 3 kortærmede Trøjer og et dertil hørende Tørklæde. (Gaardejer-enke P. Christensen, Torslunde, Taastrup).
- 1075 3 Kvindetrøjer. (Gaardm. H. Hansens Hustru, Lyø). †
- 1076 Trøje og Hue. 1730. (Gaardejerkone H. J. Rasmussen, Lunde-gaarde, Rødby).
- 1077 Brun Trøje af Atlask, Aarh. Beg. (Gaardejer J. N. Kjeldsen, Samsø).
- 1078 Broderet Fløjlstrøje. (Frk. M. Baggesen, Støvringgaard Kloster, Randers). †
- 1079 Spansk Trøje, broderet paa hvidt Moll. (Fru M. Winkel-Horn, Roskilde).
- 1080 Sniptrøje med tilhørende Liv. (Fru B. Kirkegaard, Charlotten-lund).
- 1081 2 Modester. (Gaardejerkone K. Pedersen, Vrangstrup, Ringsted).
- 1082 Sort haandbroderet Mantille, 1832. (Frk. J. Thaysen, Kolding).
- 1083 Modest. Aarh. Beg. (Fru O. Buck, Knuthenborg, Maribo). †
- 1084 Modest. (Regimentsdyrlæge H. Hansen, Randers). †

- 1085 Haandsyet Mantille. (Provstinde J. Sørensen, Kbhvn.).
- 1086 Broderet Modest, forfærdiget efter en Model, tilhørende Frederik d. VII.s Moder. Den er broderet paa Moll med 2 Rækker Tunger (ialt 39), hvori findes mindst 20 forskellige Mønstre. (Frk. J. M. F. v. Bülow, Svendborg). †
- 1087 Kjoleliv med Forklæde og Tørklæde. (Gaardejer N. Rasmussens Hustru, Skovhuse, Vordingborg). †
- 1088 Shirtingstrøje. (Karen Agger, Vadskærgaard, Lemvig). †
- 1089 Rødt Atlaskes Dameskørt med hvidt Silkebroderi, mindst 100 Aar gl. (Fru M. Dalhoff, Frederiksberg).
- 1090 Blomstret Silkeskørt. (Frk. E. Roulund, Aagaard, Fjerritslev).
- 1091 3 Stk. Silketøj, bruges til Hedebodragter. (Skolebestyrerinde, Frk. S. Lindhard, Roskilde). †
- 1092 Et Nankins Skørt. (Frk. A. F. Broberg, Kbhvn.). †
- 1093 Kalmukspels til Kaneture. (Skolebestyrerinde, Frk. S. Lindhard, Roskilde). †
- 1094 Bort til en Brudekjole, Kam og Vifte til samme Brudedragt 1800. Bruden Konferensraadinde Engelstoft, f. Estrup. (Generalinde Zahlmann, Aarhus). †
- 1095 Haandbroderet Langsjal. 1830. Gave fra Prinsen af Wales. (Masseur Joh. Koch, Kbhvn.). †
- 1096 2 Sjaler. (Regimentsdyrlæge H. Hansen, Randers). †
- 1097 Langsjal. (Karen Agger, Vadskærgaard, Lemvig). †
- 1098 Fransk eller indisk Sjal. 1852. (Frk. L. M. Schioldann, Kbhvn.).
- 1099 Hvidt broderet Silkesjal. (Apoteker Hjelm-drop, Æbeltoft).
- 1100 Hvidt ostindisk Sjal. (Frk. E. Klein, Kbhvn.).
- 1101 Silketylls Langsjal. 1830. (Frk. H. P. Baagøe, Kbhvn.).
- 1102 Sjal, hjemmepundet, vævet og haandsyet. Aarh. Beg. (Karoline Valerius, Vennershaab, Nakskov). †
- 1103 Sjal. (Gaardmand J. Skjærming, Egeskov pr. Kværndrup). †
- 1104 Broderet Kachemirs Sjal. (Baronesse Rosenkrantz, Liselund. Møen).
- 1105 Hjemmevævet Sjal. (Gaardejerkone L. Hønningsen, Assenbølle, Rødby.) †
- 1106 Hæklet Sjal fra 1847. (Frk. A. M. Jørgensen, Kbhvn.).
- 1107 Broderet Sjal. (Berte Pedersen, Hyltofte, Rødby).
- 1108 Langsjal. (Fru O. Buck, Knuthenborg, Maribo).
- 1109 Silkelangsjal. Fra Fyrrerne. (Fru H. Ring, Kbhvn.).
- 1110 Fransk Palmesjal. 1830. (Frk. H. P. Baagøe, Kbhvn.).
- 1111 Persisk Sjal. (Skolebestyrerinde E. Wilde, Nyborg). †
- 1112 Hvidt Silkesjal, købt i Kina. (Fru L. Sørensen, Stege).
- 1113 Langsjal. (Baronesse B. Knuth, f. Baronesse Bille-Brahe, Kbhvn.).
- 1114 Silketylls-Langsjal. (Frk. A. Fibiger, Kbhvn.).
- 1115 Langsjal. Aarh. Beg. (Rektorinde Bøggild, Kbhvn.). †
- 1116 Gult fransk Sjal. 1849. (Frk. L. M. Schioldann, Kbhvn.).
- 1117 Langsjal, med Palmebort, baaret af en Brud. 1827. (Frk. H. Holst, Roskilde).
- 1118 Hvidt indisk Silkesjal. (Frk. E. Jensen, Frederiksberg). †

- 1119 3 Langsjaler. (Skolebestyrerinde, Frk. S. Lindhard, Roskilde). †
 1120 Ostindisk Sjal. (Frk. V. Krebs, Kbhvn.).
 1121 Silkesjal. (Stationsforvalter Axelsen, Uggelhuse). †
 1122 Sjal. Aarh. Beg. (Fru A. Norgaard, Kbhvn.).
 1123 Silkesjal. Aarh. Beg. (Karen Brun Pihl, Kbhvn.).
 1124 Rødt uldent Sjal. (Proprietær Teilmann, Gjellerupholm, Varde).
 1125 Sjal. (Fru A. Lindhard, Stege).
 1126 Rødt Sjal. 1813. (Gaardmandskone K. Hansen, Hyltofte, Rødby).
 1127 Rødt Silkelangsjal 1820. (Læge N. Bay, Randers). †
 1128 Silketylls Langsjal med broderede Blomster. 1820. (Læge N. Bay, Randers). †
 1129 Bobinets Langsjal, broderet af Frk. Zahrtmann. 1824. (Bispinde M. Svane, Viborg). †
 1130 5 Sjaler. 1830. (Ellen Kaae, Kværndrup Præstegd., Fyn). †
 1131 Hvidt uldent Langsjal. 1830. (Læge N. Bay, Randers). †
 1132 Rødt ægte Sjal. 1840. (Samme). †
 1133 Flors Langsjal. (Frk. E. Roulund, Aagaard, Fjerritslev).
 1134 Langsjal. (Gaardejerkone K. Pedersen, Vrangstrup, Ringsted).
 1135 Bobinets Tørklæde med forskellige Grunde, syet af Frk. Akkermann, f. 1798. (Fru S. Gjørup, Kbhvn.).
 1136 Blaåt Florstørklæde. (Enkefru B. Baruël, Kbhvn.).
 1137 Flors Tørklæde med Malning. (Fru A. Møller, Nørresundby). †
 1138 Silketyllstørklæde, fransk Klostersyning. (Fru A. J. Ibsen, Rørmarken, Bandholm). †
 1139 Sort broderet Tyllstørklæde. 1810. (Frk. M. Stephansen, Vejle).
 1140 Hvidt Tørklæde af Bobinet, syet af Justitsraadinde Sørensen. 1830. (Oberstinde M. Sørensen, Nyborg).
 1141 Tørklæde. (Rasmus Andersen, Egeskov, Kværndrup). †
 1142 Florstørklæde, Udstillerindens Oldemoders Brudetørklæde. Ca. 1760. (Fru C. Ortmann, Kbhvn.).
 1143 Konfirmationstørklæde. 1617. Majbølle, Lolland. (Lolland-Falsters Stifts Museum).
 1144 To Tyllstørklæder. (Frk. H. Holst, Roskilde).
 1145 Tørklæde. (Gaardejerkone L. Larsen, Hyltofte, Rødby). †
 1146 2 silkeindvævede Tørklæder. (Gaardejerkone L. Henningsen, Assenbølle, Rødby). †
 1147 Tyllstørklæde, brugt af en ung Pige. 1780—90. (Skolebestyrerinde, Frk. S. Lindhard, Roskilde). †
 1148 Broderet Tørklæde. (Fru P. J. Freuchen, Kbhvn.). †
 1149 Haandsyet Tørklæde. (Frk. Elisabet Topsøe-Jensen, Kbhvn.).
 1150 Tyllstørklæde med farvet Silkebroderi. Aarh. Beg. (Frk. A. Næboe, Kbhvn.).
 1151 4 Bomulds Tørklæder. (Proprietær Teilmann, Gjellerupholm, Varde).
 1152 Uldtørklæde. (Samme).
 1153 4 Silketørklæder. (Samme).
 1154 2 fynske Tørklæder. (Frk. A. Schmiedt, Odense). †

- 1155 Kreptørklæde. (Enkefru C. Schade, Kbhvn.). †
- 1156 Sort broderet Tylls Tørklæde. (Proprietær Teilmann, Gjellerupholm, Varde).
- 1157 Halstørklæde, syet af Frk. Hellesen. Har tilhørt Etatsraadinde Estrup, f. Scavenius. (Frk. C. Jungersen, Kbhvn.).
- 1158 Kastetørklæde. 1818. (Frk. Gutfeld, Kbhvn.). †
- 1159 Tørklæde, broderet af en tyrkisk Bondepige. 1845. (Translatrice F. Østergaard, Kbhvn.).
- 1160 Rødt Silketørklæde. (Enkefru B. Baruël, Kbhvn.).
- 1161 3 Silketørklæder. (Gaardejerkone K. Pedersen, Vrangstrup, Ringsted).
- 1162 Kulørt Silketørklæde (Marie Boesen, Molgjer, Horsens).
- 1163 Hvidt Fichu med Snoresyning, syet af Frk. Rein, Bergen. 1820–30. (Glarmester Schütz' Hustru, Kbhvn.).
- 1164 3 Korsklæder, broderede med Tællesyning. Aarh. Beg. (Fru O. Buck, Knuthenborg, Maribo).
- 1165 12 Korsklæder. (Gaardejerkone K. Pedersen, Vrangstrup, Ringsted).
- 1166 Kniplingskorsklæde. (Fru. Th. Nielsen, Holstebro). †
- 1167 Korsklæde af Tønder-Kniplinger. (Md. Larsen, Taagerup, Rødby). †
- 1168 2 broderede Fichuer. (Frk. E. Roulund, Aagaard, Fjerritslev).
- 1169 Silketørklæde. (Karen Agger, Vadsøkærgaard, Lemvig). †
- 1170 Forklæde, broderet med kulørt Silke paa hvidt Silketøj. Førr. Aarh. (Frk. Colding, Aalborg).
- 1171 Silkeforklæde. 1830. (Fru S. L. Brønnum, Gudumlund, Aalborg). †
- 1172 Hjemmegjort Forklæde. 1825. (Md. B. Mickelsen, Nykøbing, Falster). †
- 1173 Broderet Forklæde, syet af Frk. Beck, tegnet af Kyhn. (Frk. A. Moltke, Kbhvn.). †
- 1174 Hvidt Høstforklæde med Udsyning. (Gaardmand H. Hansens Hustru, Lyø). †
- 1175 Forklæde. (Gaardejerenke P. Christensen, Thorslunde, Taastrup). †
- 1176 Lyseblaat, broderet Silkeforklæde. Har tilhørt Baronesse Wedell Wedellsborg, f. Juul. (Grevinde Ahlefeldt-Laurvigen, Ulstrup).
- 1177 Hvid Silkekapothat. 1840. (Frk. H. P. Baagøe, Kbhvn.).
- 1178 Hat. 1769. (Md. C. Samuel, Bjernæs, Rødby). †
- 1179 2 hvide Tøjhatte. 1807. (Skolebestyrerinde, Frk. S. Lindhard, Roskilde). †
- 1180 Stor Rejsekyse. (Samme). †
- 1181 1 Bondehovedtøj. (Frk. A. M. Kjeldsen, Lynderupgaard).
- 1182 Hovedsæt. (Bønder i Houlberg Sogn, Laurberg).
- 1183 Broderet bornholmsk Hovedtøj. (Frk. E. Roulund, Aagaard, Fjerritslev).
- 1184 Bornholmsk Hovedtøj. (Maler K. Zahrtmann, Kbhvn.). †
- 1185 2 bornholmske Hovedtøj, Korsklæder. (Frk. H. Hansen, Kbhvn.). †
- 1186 Kniplings Skout med tilsyet Fløjls Skout. (Pastor J. Holm og Hustru, Tølløse).

- 1187 2 fynske Hovedtøjer med fransk Broderi. (Frk. A. Schmiedt, Odense).
- 1188 Hue. 1850. (Gaardejerkone H. J. Rasmussen, Rødby).
- 1189 Kvindehue. 1798. (Md. G. Rasmussen, Sjelstofte, Rødby).
- 1190 Hue. (Regimentsdyrlæge H. Hansen, Randers).
- 1191 Guldvirket Hue med Kniplinger. Købt paa Auktion i Varde og hører mulig til Egnens Nationaldragt. (Proprietær Teilmann, Gjellerupholm, Varde).
- 1192 Hue med Kniplinger og rødt Underslag. Hører til Nationaldragten paa Als. (Samme).
- 1193 2 Hovedtøjer med tilhørende Lin. Forr. Aarh. (Gaardejer N. Rasmussens Hustru, Skovhuse, Vordingborg). †
- 1194 Haandsyet Nathue. (Fru N. Kjerrumgaard, Kbhvn.). †
- 1195 Sølvbroderet Nakke. (Købmand W. Søgaard, Lemvig). †
- 1196 Lin. (Gaardejerkone H. J. Rasmussen, Rødby).
- 1197 Malet Spaanæske, indeholdende 4 forsk. Kvindehovedtøjer. 1815-60. (Fru S. L. Brønnum, Gudumlund, Aalborg). †
- 1198 2 Kvindehuer. (Gaardmd. H. Hansens Hustru, Lyø). †
- 1199 Hue med Hedebosyning. (Virring Fattiggaard, Uggelhuse). †
- 1200 Hue. (Gaardmd. J. Skjærmning, Egeskov pr. Kværndrup). †
- 1201 2 Huer. (Rasmus Andersen, Egeskov pr. Kværndrup). †
- 1202 Kvindehue med Korsklæde. Lolland. (Lolland-Falsters Stifts Museum).
- 1203 Rød-stukket Hue. (Møllejer J. P. Lyngbye, Jylland). †
- 1204 1 sort Fløjlshue med Guldbaand. 1 Brocadeshue. (Pastor J. Holm og Hustru, Tølløse).
- 1205 Rød Hue. (Husmandskone H. Henrichsen, Nebbelunde, Rødby). †
- 1206 3 Huer. (Gaardejerkone L. Henningsen, Assenbølle, Rødby). †
- 1207 Hue. 1730. (Gaardejerkone H. I. Rasmussen, Rødby).
- 1208 Enkehue. (Enke K. Sørensen, Anholt).
- 1209 Hue, hvidt Lærredsbroderi. Kr. IV's Tid. (Vilstrup, Faulund Præstegd., Onsild).
- 1210 Hue med Baand og Korsklæde. 1850. (Husbestyrerinde H. Petersen, Ryde, Lolland).
- 1211 5 Huer. (Gaardejerkone K. Pedersen, Vrangstrup, Ringsted).
- 1212 Gyldenstykshue i 3 Stykker, baaren ved Bryllupper. 1800. (Husbestyrerinde H. Petersen, Ryde, Lolland)
- 1213 Hue. 1850. (Gaardejerkone H. J. Rasmussen, Lundegaarde, Rødby).
- 1214 5 haandbroderede Huer. 1820. (Husbestyrerinde H. Petersen, Ryde, Lolland).
- 1215 Hue med Korsklæde. (Md. Bjerreby, Nakskov). †
- 1216 2 Gyldenstykshuer med Lin. 1825. (Bodil Petersdatter, Onsbjerg, Kolby).
- 1217 Broderet Nathue. Forr. Aarh. (Generalinde Zahlmann, Aarhus). †
- 1218 2 Silkehuer. (L. J. Fogeds Enke, Ryde, Lolland).
- 1219 Nationalt Hovedsæt. (Hofjægermesterinde Brun, Stenalt, Jylland). †

- 1220 2 Huer med broderet Nakke. (Gaardfæsterske K. Skippers, Voer Mark, Ørsted). †
- 1221 Kniplings Hovedlin. 1800. (Frk. D. Hansen, Kjøbelevgaard, Nakskov). †
- 1222 Broderet Hovedklæde. (Bønder i Gramlev Sogn, Laurberg). †
- 1223 4 broderede Huer. Forr. Aarh. (Frk. A. S. Holsten, Sødringholm, Havndal).
- 1224 Haandbroderet Hue og Korsklæde. (Regine Skafte, Abed, Søllested).
- 1225 3 fynske Bondekonehuer. (Odense Museum).
- 1226 Pandepude til Altergang (Fhv. Gaardejer Niels Wiig, Øster Vandet, Thisted). †
- 1227 Kapperollik (Kvindehovedtøj), endnu brugt 1870 i Vendsyssel. (Sognefoged A. P. Gaardboe, Raabjærg, Frederikshavn). †
- 1228 Thybokappe. (Fhv. Gaardejer Niels Wiig, Øster Vandet, Thisted). †
- 1229 3 Kapper. 1790. (Fru Overlæge Krenckel, Viborg). †
- 1230 Kappe og Kam. 1800. (Fru E. Willesen, Viborg).
- 1231 2 Kapper. (Gaardejerkone K. Pedersen, Vrangstrup, Ringsted).
- 1232 2 Pyntekapper. 1850. (L. J. Fogeds Enke, Ryde, Lolland).
- 1233 Kappe. (Frk. J. Klein, Kbhvn.).
- 1234 Jydsk Vingekappe. 1840-50. (Frk. M. Hasselbalk, Nørre-Sundby). †
- 1235 Ældre Damekappe. Aarh. Beg. (Rektorinde Bøggild, Kbhvn.).
- 1236 2 jyske Kapper med Silkebaand og Kniplinger, brugte af Bønderkvinder i Vendsyssel. 1820. (Frk. P. Thomsen, Skallerup Præstegaard, Hjørring). †
- 1237 Hvid broderet Kappe. Broderiet i Pulden forestiller en Rose og en Ørn. Har tilhørt Fru Gersdorff, f. Rosenørn, til Kjærgaard ved Ribe. (Proprietær Teilmann, Gjellerupholm, Varde).
- 1238 2 Kapper med hvidt Haandbroderi. (Samme).
- 1239 2 broderede gammeldags Kappapulde. (Fru E. Hoff, Kbhvn.).
- 1240 Kappe. (Kristiane Jørgensen, Kbhvn.).
- 1241 Strikket Hattekappe. (Jfr. H. Hess, Svindinge). †
- 1242 Vingekappe. (Fru Smidstrup, Holstebro).
- 1243 Morgenkappe for en nygift Kone. 1848. (Provstinde H. Jungersen, Kbhvn.).
- 1244 Broderet Kappe. (Elisa Willesen, Viborg).
- 1245 Fileret Kappe med Strimler. (Frk. H. P. Baagøe, Kbhvn.).
- 1246 Bondekappe med Sløjfe. (Karen Agger, Vadsøkærgaard, Lemvig). †
- 1247 Haandbroderede Kapper og et Bryststykke. 1797. (Fru A. Norgaard, Kbhvn.).
- 1248 Kappe. (Pastor J. Holm og Hustru, Tølløse).
- 1249 Slør. (Fru E. Reisz, Kbhvn.). †
- 1250 Sort broderet Slør. 1830. (Enkefru C. Schade, Kbhvn.). †
- 1251 Broderet Slør. Aarh. Beg. (Generalinde Købke, Kbhvn.). †
- 1252 Sort Tylls Slør, udført af Justitsraadinde Sørensen. 1830. (Oberstinde M. Sørensen, Nyborg).
- 1253 Sort Slør. (Fru L. Sørensen, Stege).
- 1254 Slør. 1800. (Fru E. Willesen, Viborg).

- 1255 Slør, broderet paa Bobinet. (Fru C. Winge, Aarhus).
- 1256 Slør, broderet 1824. (Generalinde L. Vahl, Kbhvn.).
- 1257 Haandbroderet sort Slør. 1820. (Husejerinde, Frk. L. Meilby, Kbhvn.).
- 1258 Haandsyet Slør. (Fru Jensen, f. Topsøe, Kbhvn.).
- 1259 Slør, trukket i Tyll, syet af Frk. Rein. Bergen. 1820—30. (Glar-mester Schütz' Hustru, Kbhvn.).
- 1260 Broderet Tylls Slør. (Enkefru B. Stillhoff, Kbhvn.).
- 1261 Paabegyndt Slør. Blondesyning fra Aarh. Begdl. (Frk. A. Næboe, Kbhvn.).
- 1262 Haandbroderet Slør. (Fru K. Petersen, Kbhvn.).
- 1263 Haandbroderet Slør. 1830—40. (Frk. L. Grønbeck, Nykøbing, Falster). †
- 1264 Haandsyet hvidt Slør. 1820. Syet af Karoline Bentzon, f. 1804. (Fru P. Nebelong, Kbhvn.). †
- 1265 Broderet Slør. (Elisa Willesen, Viborg). †
- 1266 Broderet Silkelivbælte. Ca. 1820. (Etatsraadinde Lotze, Odense).
- 1267 Livbaand med Sølvspænder. (Lolland-Falsters Stifts Museum).
- 1268 Sort Livbaand med Sølvspænder og Hægter. (Samme).
- 1269 Konfirmationsbælte. (Gaardejerkone K. Pedersen, Vrangstrup, Ringsted).
- 1270 Sølvbroderet Bælte. (Island). (Baronesse S. Bertouch-Lehn, Sofiehøj, Rødby).
- 1271 Bælte med paasyede Plader. (Island). (Samme).
- 1272 Sølvbælte. (Island). Lænkerne ny. (Samme).
- 1273 Broderet Bælte af ældste islandske Arbejde. (Samme).
- 1274 Haarbøjle. (Frk. J. Andersen, Sundby, Nykøbing, Falster). †
- 1275 Nakkekam. (Frk. E. Roulund, Fjerritsløv). †
- 1276 2 Skildpaddes Nakkekamme. (Læge N. Bay, Randers). †
- 1277 Skildpaddes Nakkekam. 1824. (Frk. Th. Westenholtz, Refsnæs, Jylland). †
- 1278 Nakkekam. (Frk. J. Andersen, Sundby, Nykøbing, Falster). †
- 1279 Nakkekam. (Fru Jensen f. Topsøe. Kbhvn.).
- 1280 En Nakkekam, En Sidekam. (Frk. A. F. Broberg, Kbhvn.).
- 1281 Nakkekam med blaaviolette Stene. (Proprietær Teilmann, Gjellerupholm, Varde).
- 1282 Udskaaren Nakkekam af Horn. (Lolland-Falsters Stifts Mu-seum).
- 1283 Nakkekam af Metal. (Samme).
- 1284 Skildpaddes Nakkekam og do. Krølleholder. (Fru Andersen, Sundby, Falster). †
- 1285 Skildpaddes Nakkekam. (Elisa Willesen, Viborg).
- 1286 Udskaaren Nakkekam. Aarh. Beg. (Enkefru H. Bülow). †
- 1287 2 Skildpaddes Nakkekamme. Proprietær Teilmann, Gjellerupholm, Varde).
- 1288 2 Metal Nakkekamme. (Samme).
- 1289 2 Nakkekamme. (Frk. E. Klein, Kbhvn.).
- 1290 Nakkekam. (Regimentsdyrlæge H. Hansen, Randers).

- 1291 Nakkekam. (Frk. A. Jensen, Kbhvn.). †
- 1292 Wienerkam. (Skolebestyrerinde, Frk. S. Lindhard, Roskilde). †
- 1293 Nakkekam. (Generalinde Zahlmann, Aarhus).
- 1294 Nakkekam af Horn. (Lærer C. N. L. Witt, Krøjerup, Knabstrup).
- 1295 Sølv Nakkekam. 1830. (Frk. P. Lund, Kbhvn.).
- 1296 Broderet Dyvekekrave. 1812. (Fru A. Møller, Nørre Sundby). †
- 1297 Krave, syet paa Tyll med Kædesting. Aarh. Beg. (Enkefru E. Frederiksen, Kbhvn.). †
- 1298 Krave. Hedebosyning. (Frk. L. Jensen, Kbhvn.). †
- 1299 Dyvekekrave. 1830. (Læge N. Bay, Randers). †
- 1300 Gl. Udsyning i Lærred. (Pastor J. Holm og Hustru, Tølløse).
- 1301 Hedeboekrave. 1840. (Fru E. Ammitzbøll, Klaks Mølle, Horsens).
- 1302 Krave. Hedebosyning. 1790. (Frk. E. Drewsen, Strandmøllen, V.).
- 1303 Tamboureret Halskrave. 1830. (Læge N. Bay, Randers). †
- 1304 Krave, Tambourering og Grund. (Frk. Nanna Ring, Kbhvn.).
- 1305 2 Dyvekekraver. (Fru E. Hoff, Kbhvn.).
- 1306 Halskrave. (Samme).
- 1307 Strikket Krave og Mansketter. (Frk. J. Lønholdt, Kbhvn.).
- 1308 Hæklet Krave. 1860. (Frk. K. Lerverkhuusen, Randers).
- 1309 Hæklet Krave. 1864. (Fru M. Leth, Kbhvn.). †
- 1310 Broderet Krave. 1830. (Frk. L. A. Ortmann, Kbhvn.).
- 1311 Broderet Krave. (Enkefru C. Schade, Kbhvn.). †
- 1312 Broderet Krave til en udskaaret Kjole. (Enkefru Kirkeby, Kbhvn.).
- 1313 Broderet Halskrave. 1830. (Læge N. Bay, Randers). †
- 1314 4 franske broderede Kraver. 1846. (Enkefru L. Hammer, Kbhvn.).
- 1315 Krave, broderet paa Mol 1770—80 af Komtesse Smettau i Slesvig Damekloster. (Enkefru E. Frederiksen, Kbhvn.).
- 1316 Damekrave med fransk Broderi. (Husejerinde, Frk. L. Meilby, Kbhvn.). †
- 1317 Krave, broderet ca. 1820—30. (Fru K. Petersen, Kbhvn.).
- 1318 Broderet Krave med Underkrave. (Fru F. Hoff, Kbhvn.).
- 1319 Stor broderet Krave. (Enkefru B. Petersen, Roskilde.). †
- 1320 2 Kraver, den ene fileret, den anden med Grunde. 1850. (Enkefru A. Petersen, Villa Kaja, Ordrup).
- 1321 Hvid broderet Krave. 1820. (Odense Museum).
- 1322 Stor hvid Krave. (Fru B. Tilemann, Mosager, Hammel).
- 1323 3 Kraver. (Gaardejerkone K. Pedersen, Vrangstrup, Ringsted).
- 1324 Bobinetskrave. 1800. (Frk. B. O. Mortensen, Kbhvn.).
- 1325 Broderet Bobinetskrave. 1820—30. (Frk. L. Knudsen, Kbhvn.).
- 1326 2 større Dame-Halskraver med fransk Broderi. 1836—40. (Frk. A. Fibiger, Kbhvn.). †
- 1327 Haandsyede Kraver. (Fru E. Krieger, Kbhvn.). †
- 1328 Stor, broderet Krave. Aarh. Beg. (Husholderske Frk. Thomsen, Bandholmgaard, Maribo). †
- 1329 Krave. 1830. Trækning i Bobinet. (Frk. L. A. Ortmann, Kbhvn.).
- 1330 Krave med Hedebosyning. 1850. Syet af en Bondekone. (Fru R. Friis, Vordingborg).
- 1331 Krave, Hedebosyning. (Frk. Nanna Ring, Kbhvn.).

- 1332 Haandbroderet Underkrave. (Landskabsmalerinde C. A. Müller, Kbhvn.).
- 1333 3 Hedebokraver. (Grevinde A. Ahlefeldt Laurvigen, Skagen).
- 1334 Hæklet Kravet. 1850. (Frk. H. Berggreen, Kbhvn.).
- 1335 2 Kraver, Hedebosyning. (Fru M. Mortensen, Valdby, Taastrup).
- 1336 Broderet Damekrave og Underærmer, syede af Frk. Rein. Bergen. 1820—30. (Glarmester Schütz' Hustru, Kbhvn.).
- 1337 Kniplingskrave og Mansket. (Frk. E. Roulund, Aagaard, Fjerritslev).
- 1338 Broderet Krave og Mansketter. (Frk. V. Lacoppidan, Svendborg). †
- 1339 Broderet Krave og et Par broderede Mansketter. (Frk. E. Klein, Kbhvn.).
- 1340 Broderet Krave og Mansket. (Frk. E. Roulund, Aagaard, Fjerritslev).
- 1341 Krave og Mansketter. (Frk. J. Lønholdt, Kbhvn.).
- 1342 Bred broderet Krave med tilhørende Mansketter. (Fru F. Hoff, Kbhvn.).
- 1343 Broderet Krave. 1830. Omsyet til Ærmer. (Frk. L. A. Ortmann, Kbhvn.).
- 1344 1 Par Mansketter. (Enkefru E. Hornemann, Kbhvn.).
- 1345 1 Par broderede Mansketter. (Jægermesterinde C. Hvass, Randrup, Skørping). †
- 1346 2 Mansketter, syede af Konferensraad Hansens Moder. (Etatsraadinde P. C. Holst, Kbhvn.).
- 1347 „Berthe“. (Frk. A. Ebeling, Abildballegd., Horsens).
- 1348 Dameklædningsstykker, se Tillæget. (Frk. H. P. Baagøe, Kbhvn.).
- 1349 1 Hat. 1 Shawl. (Fru J. Lorck, Kbhvn.).
- 1350 Udsyet Særk. (Pastor Knudsen, Avernak, Faaborg). †
- 1351 2 Særke, den ene en Brudesærk. (Sidse Nielsen, Bjerresø, Svinninge).
- 1352 Et Par Mamelukker. (Gaardejerkone K. Pedersen Vrangstrup, Ringsted).
- 1353 Bryststykke. (Samme). †
- 1354 Hvid broderet Brystsmække. (Frk. C. V. Schou, Kbhvn.).
- 1355 2 Brystduge. Forr. Aarh. (Gaardejer Jørgen Brügger, Thoreby, Lolland). †
- 1356 Et Par Opsmøg. (Gaardejerkone K. Pedersen, Vrangstrup, Ringsted).
- 1357 2 Puf. (Samme).
- 1358 2 broderede Dameslips. (Enkefru Fischer, Kbhvn.). †
- 1359 1 Par strikkede Børnehandsker. (Enkefru E. Hornemann, Kbhvn.).
- 1360 Handske til sjællandsk Nationaldragt, strikket 1840. (Gæstgiver Ortveds Hustru, Hammel).
- 1361 1 Par syede Handsker. (Enkefru E. Hornemann, Kbhvn.).
- 1362 Et Par syede og et Par strikkede Halvhandsker. (Frk. Nanna Ring, Kbhvn.).
- 1363 Et Par broderede Vadskeskindshandsker. (Gaardejerenke P. Christensen, Thorslunde, Taastrup).

- 1364 Et Par strikkede uldne Handsker. (Fru Lyman. Glorup Skovridergaard). †
- 1365 Et Par Silkehandsker. (Fru A. D. Leth, Kbhvn.).
- 1366 Et Par broderede Silkestrømpebaand. (Samme).
- 1367 Et Par Nankins Handsker. (Skolebestyrerinde Frk. S. Lindhard, Roskilde). †
- 1368 Et Par brune Silkehandsker. (Fru J. Kide, Kbhvn.). †
- 1369 Et Par lange Vaskelæders Halvhandsker. Skal være benyttet til Borgerballer. (Proprietær Teilmann, Gjellerupholm, Varde).
- 1370 Et Par Handsker. 1840. (Frk. L. C. Nielsen, Kbhvn.). †
- 1371 Et Par lange Silkehandsker. (Fru Prof. Ingeborg Haslund, Kbhvn.).
- 1372 Et Par lange strikkede Halvhandsker. (Professorinde M. Molbech, Askov).
- 1373 Et Par Kattuns Tehandsker. Har tilhørt Fru Münter. (Samme).
- 1374 Et Par broderede Halvhandsker. (Gaardmd. H. Hansens Hustru, Lyø). †
- 1375 Et Par strikkede Vanter, sjældent Mønster, Sydfalster. (Lolland-Falsters Stifts Museum).
- 1376 Et Par Armhandsker. (Fru A. J. Ibsen, Rørmarken, Bandholm). †
- 1377 Et Par Handskebaand. (Frk. L. Kofoed, Odense). †
- 1378 2 Par Svikkelstrømper. (Frk. E. Roulund, Aagaard, Fjerritslev).
- 1379 1 Par Svikkelstrømper. 1833. (Skolebestyrerinde Frk. S. Lindhard, Roskilde). †
- 1380 2 Par Svikkelstrømper, strikkede af Frk. F. Holst. (Pastor J. Holm og Hustru, Tølløse).
- 1381 Et Par Svikkelsilkestrømper. (Fru Overlæge Krenckel, Viborg). †
- 1382 Et Par Svikkelsilkestrømper. (Fru A. Jensen, Torslunde Præstegaard, Taastrup). †
- 1383 2 Par Svikkelstrømper, have tilhørt afd. Kammerjunkerinde v. Meyeren, f. Stricker, d. 1879. (Frk. Th. v. Meyeren, Frederiksberg).
- 1384 Et Par Strømper. (Jens Hansen, Flinterup). †
- 1385 Et Par Strømper. 1840. (Frk. L. C. Nielsen, Kbhvn.). †
- 1386 3 Par strikkede Uldstrømper. (Frk. J. Lønholdt, Kbhvn.).
- 1387 Hjmstrk. Strømper af hjemspd. Traad. (Frk. H. P. Baagøe, Kbhvn.). †
- 1388 Et Par broderede Silkestrømpebaand. 1797. (Fru N. Kjerrumgaard, Kbhvn.). †
- 1389 Et Par broderede Strømpebaand. (Læge N. Bay, Randers). †
- 1390 Et Par Strømpebaand. (Majorinde v. Rosen, Sundby Færgegaard, Falster).
- 1391 Et Par broderede Strømpebaand. (Fru P. Nebelong, Kbhvn.). †
- 1392 Et Par grønne Silkesko. (Frk. M. Baggesen, Støvringgaard Kloster, Randers).
- 1393 Silkesko. 1780. (Enkefru M. Blom, Assens).
- 1394 Et Par hvide Sko. 1790. (Fru M. Stephansen, Vejle).
- 1395 Et Par Sko. (Lolland-Falsters Stifts Museum).

- 1396 Et Par Silkesko. Beg. af f. Aarh. (Frk. A. E. Jensen, Kbhvn.).
- 1397 Ydertøj til et Par Sko, flettede af Baand. 1830. (Glarmester Schütz' Hustru, Kbhvn.).
- 1398 Et Par Sko. 1776. (Frk. I. P. Holst, Kbhvn.).
- 1399 Et Par broderede Sko. (Kmjkr. Honnens de Lichtenberg, Bidstrup, Laurberg). †
- 1400 Et Par Sko. (Frk. E. Roulund, Aagaard, Fjerritslev).
- 1401 Silkesko. 1850. (Enkefru M. Blom, Assens).
- 1402 Et Par Silkesko. Forr. Aarh. (Frk. A. S. Holsten, Sødringholm, Havndal). †
- 1403 Et Par broderede Sko. 1830. (Frk. L. N. Rosenørn, Kbhvn.). †
- 1404 Et Par Morgensko. (Oberstinde A. Wittrock, Kbhvn.).
- 1405 Et Par højhælede broderede Tøfler. (Skolebestyrerinde, Frk. S. Lindhard, Roskilde). †
- 1406 Et Par broderede Dametøfler. (Lolland-Falsters Stifts Museum).
- 1407 Et Par sorte Atlaskes Støvler. 1830. (Baronesse Rosenkrantz, Liselund, Møen).
- 1408 Et Par broderede Atlaskes Støvler. 1845. (Fru J. Wilde, Stege).
- 1409 Et Par hvide Atlaskes Støvler. 1850. (Baronesse O. Rosenkrantz, Liselund, Møen).
- 1410 1 Par Brunelles Halvstøvler. 1850. (Enkefru M. Blom, Assens).
- 1411 Et Par sorte Atlaskes Støvler. 1847. (Fru A. Külerich, Tårn-
borg, Charlottenlund).
- 1412 2 broderede Støvler. Aarh. Beg. (Frk. M. Gad, Kbhvn.). †
- 1413 Knækparasol. (Generalinde L. Vahl, Kbhvn.).
- 1414 Knækparasol. (Grevinde P. Ahlefeldt-Laurvig, Ulstrup).
- 1415 Knækparasol. (Frk. E. Roulund, Aagaard, Fjerritslev). †
- 1416 Knækparasol. (Fru L. Sørensen, Stege). †
- 1417 Knækparasol, Stellet gammelt, Silketøjet nyt. (Provstinde J. Sørensen, Kbhvn.).
- 1418 Knækparasol. (Oberstinde A. Wittrock, Kbhvn.). †
- 1419 Lille Knækparasol. (Fru A. J. Ibsen, Rørmarken, Bandholm). †
- 1420 Knækparasol. (Frk. V. Krebs, Kbhvn.).
- 1421 Knækparasol. 1847. (Fru A. Külerich, Tårn-
borg, Charlottenlund).
- 1422 Knækparasol. (Frk. E. Klein, Kbhvn.).
- 1423 Parasol. (Fru Jensen, f. Topsøe, Kbhvn.).
- 1424 Knækparasol. (Frk. J. Lønholdt, Kbhvn.).
- 1425 Silkeparaply. (Samme).
- 1426 Silkeparaply. (Fru Jensen, f. Topsøe, Kbhvn.).
- 1427 Stok. (Fhv. Gaardejer Niels Wiig, Øster Vandet, Thisted). †
- 1428 Sølvbeslagen Stok. (Fru C. Sørensen, Nygaard, Læsø). †
- 1429 Vifte. Empire. (Fru Holten, f. Skovgaard, Kbhvn.).
- 1430 Kinesisk Vifte. (Samme).
- 1431 Vifte. Har tilhørt Udstillerindens Oldemoder. (Frk. P. Thomsen, Skallerup Præstegaard, Hjørring). †
- 1432 2 Vifter. (Odense Museum).
- 1433 Elfenbens Vifter med paalagte Guldornamenter; malet Silketøj. (Læge N. Bay, Randers).

- 1434 Trævifte med kobberstukne Billeder paa Papir. (Samme). †
- 1435 Grøn Papirsvifte. (Kollektrice M. Hasselbalk, Nørre-Sundby.) †
- 1436 Vifter. (Danselærerinde I. A. Zangenberg, Thisted). †
- 1437 Broderet Vifte. (Frk. M. Stephansen, Vejle).
- 1438 Vifte. Ca. 1790. (Fru E. Budtz, Fejø Distriktslægebolig). †
- 1439 Ostindisk Fjervifte. 1820. (Etatsraadinde Lotze, Odense).
- 1440 Brudevifte af Træ. Kr. IV's Tid. (Fru J. Larsen, Gaardbogaard, Kbhvn.). †
- 1441 Vifte. (Frk. Lunding, Kbhvn.).
- 1442 Skildpaddes Damevifte. Aarh. Beg. (Pastor W. Fr. Lütken, Kbhvn.). †
- 1443 Vifte. (Fru Rigmor Holten, f. Vedel, Kbhvn.).
- 1444 Vifte med Pailletter. Aarh. Beg. (Frk. Gutfeld, Kbhvn.). †
- 1445 Vifte. (Frkn. E. & S. Holm, Kbhvn.).
- 1446 Vifte. Salomons Dom. (Frk. A. F. Broberg, Kbhvn.).
- 1447 Udskaaret Vifte af Elfenben. (Lolland-Falsters Stifts Museum).
- 1448 Vifte. Forr. Aarh. (Generalinde Holten, Kbhvn.).
- 1449 Lille Vifte. Forr. Aarh. (Frk. J. Holten, Kbhvn.). †
- 1450 Vifte. Forr. Aarh. (Generalinde Holten, Kbhvn.).
- 1451 Elfenbensvifte i Etui. (Proprietær Teilmann, Gjellerupholm, Varde).
- 1452 Silkevifte med Sølvpailletter. (Kammerjunkerinde A. v. Bülow, Svendborg). †
- 1453 2 Vifter. (Generalinde Zahlmann, Aarhus). †
- 1454 Vifte, udskaaren af Elfenben. (Fru T. Treschow, Kbhvn.). †
- 1455 Vifte, hørende til en Brudedragt, 1801. (Fru C. Muhle, Kbhvn.).
- 1456 2 Elfenbens-Vifter. (Frkn. Volqvartz, Kbhvn.).
- 1457 Udskaaren Vifte, hjembragt fra Wien i Fyrreerne. (Frk. S. Alberti, Kbhvn.).
- 1458 Vifte. (Frk. J. Lønholdt, Kbhvn.).
- 1459 Kinesisk Vifte. Har tilhørt Superkargo de Maules Hustru. Omtrent 1790. (Frk. H. Fox-Maule, Vinderslevgd., Kjellerup). †
- 1460 Vifte. Har tilhørt Superkargo de Maules Hustru. Omtrent 1800. (Samme). †
- 1461 Vifte. Antages at have tilhørt Arveprinsesse Karoline Amalie. (Malerinde S. Andreasen, Tornegaard, Birkerød).
- 1462 Vifte, Empire. (Frk. A. K. Bjerg, Kbhvn.).
- 1463 Elfenbensvifte. (Jægermesterinde C. Hvass, Randrup, Skørpinge). †
- 1464 Vifte af indlagt Elfenben. Har tilhørt Etatsraadinde Teilmann, f. Gersdorff. (Proprietær Teilmann, Gjellerupholm, Varde).
- 1465 2 Vifter. (Frk. E. Roulund, Aagaard, Fjerritslev).
- 1466 Vifte. (Fhv. Gaardejer Niels Wiig, Øster Vandet, Thisted). †
- 1467 2 Vifter. (Kristiane Jørgensen, Kbhvn.).
- 1468 2 Vifter. (Fru M. Nissen, Fritsdal, Faaborg). †
- 1469 3 Vifter fra 1750. (Frk. D. R. Albrechtsen, Kbhvn.).
- 1470 Elfenbensvifte. 1800. (Lærerinde E. Fausbøll, Gl. Bakkehus, Kbhvn.).

- 1471 Stor grøn Vifte, der er brugt som Solskærm. (Samme).
- 1472 Elfenbensvifte i Foderal. (Forfatterinde, Fru J. Schørring, Kbhvn.).
- 1473 Vifte. Ca. 100 Aar gl. (Fru P. J. Freuchen, Kbhvn.). †
- 1474 Vifte. (Frk. A. Næboe, Kbhvn.).
- 1475 Vifte. (Frk. Betzy Torp, Kbhvn.).
- 1476 Haandbroderet Vifte. (Frk. A. Engelsted, Kbhvn.).
- 1477 2 smaa Vifter. (Professorinde Molbech, Askov).
- 1478 Vifte. Rokoko. (Fru Erik Møller, Kbhvn.).
- 1479 Miniaturvifte. 1740. (Fru Marie Jørgensen, Kbhvn.). †
- 1480 Haandsyet Kniplingslommeløklæde. 1860. (Frk. N. Holst, Saks-købing).
- 1481 Lommeløklæde med overført Broderi, udført af Frk. H. Colding Nyberg. (Frk. A. Schmiedt, Odense).
- 1482 Broderet Lommeløklæde. 1790. (Fru S. Baden, Vejerslevgaard, Hammel). †
- 1483 Lommeløklæde. 1852. (Frk. A. Schmiedt, Odense).
- 1484 Lommeløklæde. 1820. (Skolebestyrerinde, Frk. S. Lindhard, Roskilde). †
- 1485 Hvidt broderet Lommeløklæde. (Frk. L. M. Schioldann, Kbhvn.).
- 1486 Lommeløklæde, broderet af Frk. Saxtorph. 1850. Nøjagtig Efterligning af Kr. IV.s Knipling. (Grevinde W. Danneskjold Samsøe, Kristiansholm, Klampenborg).
- 1487 Lommeløklæde. 1830. (Frk. L. Fenger, Kbhvn.).
- 1488 Lommeløklæde. (Fru Jensen, f. Topsøe, Kbhvn.).
- 1489 Lommeløklæde, syet af Fru Ida Winther. (Enkefru E. Holst, Kbhvn.). †
- 1490 Lommeløklæde. 1835. (Frk. E. Drewsen, Strandmøllen).
- 1491 Lommeløklæde og Krave. (Pastorinde Nielsen, Nebbelunde, Rødby). †
- 1492 Lommeløklæde og 2 andre Broderier, syede af Fru A. Lunn, f. Hagen. (Frk. Agnes Lunn, Kbhvn.).
- 1493 4 broderede Lommeløklæder. (Enkefru C. Schade, Kbhvn.).

E. Smykker, Guld og Sølv-sager.

- 1494 Haarsmykke med Stene. (Frk. A., Kbhvn.).
- 1495 Empirædiadem. (Læge N. Bay, Randers).
- 1496 Metaldiadem. (Landskabsmalerinde C. A. Müller, Kbhvn.).
- 1497 Et Par Guldørenringe 1734. Har tilhørt Generalinde Beichmann, Norge. (Frk. V. Brandt, Kbhvn.).
- 1498 Et Par Sølvørenringe. (Lolland-Falsters Stifts Museum).
- 1499 Et Par Guldørenlokker, hvori Kameer, stammer fra Pederstrup. (Samme).
- 1500 3 Par Ørenlokker. (Samme).

- 1501 2 Sæt Berlokker. (Frk. H. Holst, Roskilde).
- 1502 Et Par Berlokker. Romerske Perler. (Frk. Ellen Topsøe-Jensen, Kbhvn.).
- 1503 Et Par Guldørenringe. (Samme).
- 1504 Et Par Ørenringe. (Regimentsdyrlæge H. Hansen, Randers).
- 1505 Guldørenring. (Fru A. Norgaard, Kbhvn.).
- 1506 Et Par Ørenringe med tilsvarende Kæde af Perler, Guld og Agat. (H. Jungersen, Kbhvn.).
- 1507 Perlehalsbaand, Ørenringe og Brystnaal, baarne af Kommandørinde Hagen, f. Krag, som Brud. (Frk. Agnes Lunn, Kbhvn.).
- 1508 Sølvhalssmykke. (Pastor J. Holm og Hustru, Tølløse).
- 1509 Halssmykke. (Fru H. Juul, Aarhus).
- 1510 Sølvhalssmykke, lavet af Ørenringe. 1830. (Frk. Th. Westenholtz, Refsnæs, Jylland).
- 1511 Sølvforgylt Brudesmykke. Filigranarbejde. Sydfalster. (Lolland-Falsters Stifts Museum).
- 1512 Guldhalssmykke med Perler. Har tilhørt Superkargo de Maules Hustru. (Frk. H. Fox-Maule, Vinderslevgaard, Kjellerup).
- 1513 Vendelbohalssmykke. (Læge N. Bay, Randers).
- 1514 Perlehalsbaand. (Frkn. Volqvartz, Kbhvn.).
- 1515 2 Hjærter. (Etatsraadinde P. C. Holst, Kbhvn.).
- 1516 Hjærte med ægte Perler. Har tilhørt Professor Ramus's Moder. 1790. (Frk. K. Ramus, Kbhvn.).
- 1517 Sølvhjærte med Rum til Haar. (Pastor J. Holm og Hustru, Tølløse).
- 1518 Guldkors, ottekantet. (Fru Lørup, Holstebro).
- 1519 Guldkors med Perler, florentinsk Brudesmykke. (Fru Rigmor Holten, f. Vedel).
- 1520 Guldkors. Har tilhørt Julie Hersleb, f. 1814. (Frk. A. Lunn, Kbhvn.).
- 1521 Diamantkors og Kæde. Har tilhørt Fru M. Hagen, f. Hersleb, f. 1782. (Frk. Agnes Lunn).
- 1522 Kors af Perlemor. Har tilhørt Gehejmeraadinde Berner-Schilden til Klausholm. (Enkefru Kirkeby, Kbhvn.).
- 1523 Portrætmedaillon, sølvforg. (Frk. M. Ring, Kbhvn.).
- 1524 Medaillon med Storfyrst Konstantins Billede. (Jægermesterinde C. Hvass, Randrup, Skørping).
- 1525 Medaillon, forr. Aarh., Mindesten med H. og Taarepil. (Frk. S. Alberti, Kbhvn.).
- 1526 Medaillon. (Frk. E. Klein, Kbhvn.).
- 1527 Guldmedaillon. Har tilhørt Fru Tutein. (Tjenestepige A. M. S. Schellerup, Kbhvn.).
- 1528 2 Sølvmedailler. (Fru H. Ballin, Kbhvn.).
- 1529 Sølvmedaille 1800. (Plejemoder E. Hoffmann, Kbhvn.).
- 1530 Guldmedaille med Miniaturportræt, malet af Camradt (Frkn. Bech, Kbhvn.).
- 1531 2 Mandportrætter til at bære i Fløjsbaand. (Enkefru Kirkeby, Kbhvn.).
- 1532 Sølvmedaille. 1648. (Frk. Becker, Grejs Præstegd., Vejle).

- 1533 Guldbroche med Ædelstene. 1830. Har tilhørt Justitsraadinde Münter. (Fru F. Koch, f. Münter, Vartov Hospital, Kbhvn.).
- 1534 Broche. (Fru M. Nissen, Fritsdal, Faaborg).
- 1535 2 Brocher. (Frk. L. M. Schioldann, Kbhvn.).
- 1536 Broche og Ørenringe af Guld. (Frk. J. Lønholdt, Kbhvn.).
- 1537 Broche af Sølv og Rav. (Fru Cici Østergaard, Virring Præstegd., Uggelhuse).
- 1538 Broche, Tro, Haab og Kærlighed. 100 Aar gml. (Fru L. Bernhard-Olsen, Kbhvn.).
- 1539 Broche. (Fru C. Schrøder, Skagen).
- 1540 Lille Guldbroche. (Frk. G. Topsøe-Jensen, Kbhvn.).
- 1541 Lille Guldbroche. Tilhørt Fru Karoline Topsøe, f. Wulf. (Frk. Ellen Topsøe-Jensen, Kbhvn.).
- 1542 Telemarksbroche, (Direktør S. Nyeland, Vilvorde).
- 1543 Guldbroche. (Frk. L. A. Petersen, Kbhvn.).
- 1544 Guldbroche med Emaile. Billedet forestiller Amor, der skyder et Hjærte. (Proprietær Teilmann, Gjellerupholm, Varde).
- 1545 Sølvbroche. (Karen Brun Pihl, Kbhvn.).
- 1546 Broche af Guldfiligran. (Fru Holten, f. Skovgaard, Kbhvn.).
- 1547 Islandsk Sølvbroche. (Baronesse Bertouch-Lehn, Sophiehøj, Rødby).
- 1548 2 Brocher. 1800—1840. (Frk. P. Lund, Kbhvn.).
- 1549 Broche med Navnetræk. (Dr. phil., Docent H. F. E. Jungersen, Kbhvn.).
- 1550 Broche af hvide Topaser. (Samme).
- 1551 Guldbroche 1817. Har tilhørt Frk. H. C. Nielsen, Rubbelykke Præstegaard. (Musiklærerinde Th. P. Ottosen, Kbhvn.).
- 1552 Sølje. 1569. (Frk. H. P. Baagøe, Kbhvn.).
- 1553 Broche med en Topas. (Frk. Betty Nielsen, Kbhvn.).
- 1554 Brystnaal, som en Sommerfugl, Brudegave fra Baronesse Løvenskjold til F. A. Lunn, f. Hagen. (Frk. Agnes Lunn, Kbhvn.).
- 1555 Brystnaal, indf. Akvarel. (Frk. M. Ring, Kbhvn.).
- 1556 Brystnaal. (Frk. K. Ramus, Kbhvn.).
- 1557 Brystnaal med Portræt af Højesteretssagfører Schäffer i Silhouet. (Enkefru Kirkeby, Kbhvn.).
- 1558 Emailebrystnaal. 1795. (Frk. H. P. Baagøe, Kbhvn.).
- 1559 Brystnaal indlagt med Haar og Skildpadde. (Økonoma A. Randrup, gl. Bakkehus, Kbhvn.).
- 1560 2 Sølvbrystnaale med røde Stene fra Salling. (Fru A. Norgaard, Kbhvn.).
- 1561 Guldsmykker, deriblandt en Naal, hvori der er Haar og et brunt Pulver. Paa et Papir, der findes i Naalen, oplyses det, at det er Haar og størknet Blod af Marie Antoinette. (Danselærerinde J. A. Zangenberg, Thisted).
- 1562 Diamantnaal. Har tilhørt Fru M. Hagen, f. Hersleb, f. 1782. (Frk. Agnes Lunn, Kbhvn.).
- 1563 Guldnaal. (Fru H. Juul, Aarhus).

- 1564 Topasnaal med Rubiner. (Fru Holten f. Skovgaard, Kbhvn.).
- 1565 Naal med Emaile. (Frkn. Bech, Kbhvn.).
- 1566 Et Par Agatnaale „Inseparables“. Har tilhørt F. A. Lunn, f. Hagen. (Frk. Agnes Lunn, Kbhvn.).
- 1567 Et Par Emaillesjalsnaale. (Fru H. Ring, Kbhvn.).
- 1568 Sjalsnaal. (Lolland-Falsters Stift Museum).
- 1569 Sølvnaal. (Tjenestepige D. Sørensen, Hals, Læsø).
- 1570 Smykke fra Fanø. (Pastor J. Holm og Hustru, Tølløse).
- 1571 Garniture af Guld. Har tilhørt Kommerceraadinde Topsøe. (Højesteretsassessor Jensen og Frue, f. Topsøe. Kbhvn.).
- 1572 Smykke af Guld og Emaile. Har tilhørt Kommerceraadinde Topsøe, f. Mønsted. (Samme).
- 1573 Smykker (Broche, Ørenringe og Spænde) af Guld og Ametyster. 1830. (Frk. C. Samsons, Kbhvn.).
- 1574 Sølvforyldt Smykke. (Jægermesterinde C. Hvass, Randrup, Skørping).
- 1575 Sølvdamesmykke. (Købmand W. Søgaard, Lemvig).
- 1576 Sølvsmykke fra Salling. (Fru A. Norgaard. Kbhvn.).
- 1577 Flere Smykker, dels af Guld, dels af Haar. (Garmester Schütz' Hustru, Kbhvn.).
- 1578 Sølvforyldt Smykke. (Kammerherreinde Skeel, Birkelse, Aabybro).
- 1579 Smykker. (Frk. E. Roulund, Fjerritslev).
- 1580 Sjællandsk Brystsmykke. (Læge N. Bay, Randers).
- 1581 Staalsmykke. (Frk. J. Klein, Kbhvn.).
- 1582 Armbaand af Guld med Agater. (Frk. Betty Nielsen, Kbhvn.).
- 1583 Guldarmbaand 1861. (Frk. L. M. Schioldann, Kbhvn.).
- 1584 Armbaand. (Fru J. Kide, Kbhvn.).
- 1585 Sølvvarmbaand. (Proprietær Teilmann, Gjellerupholm, Varde).
- 1586 Sølvvarmbaand af Filigran. (Fru Jensen, f. Topsøe, Kbhvn.).
- 1587 2 Armbaand. (Fru A. Hansen, Kværndrup).
- 1588 Hals og Armrings fra Bronzealderen. (Baronesse S. Bertouch-Lehn, Sofiehøj, Rødby).
- 1589 Sølvvarmbaand fra Bøhmen. Har tilhørt afdøde Fru Fox-Maule. (Frk. H. Fox-Maule, Vinderslevgaard, Kjellerup).
- 1590 Smykker. (Fru J. Lorck, Kbhvn.).
- 1591 Guldsmykker. (Fru Jensen, f. Topsøe, Kbhvn.).
- 1592 Fingerring med Plade, hvori en Kvindefigur. (Lolland-Falsters Stifts Museum).
- 1593 Ring med Emaileplade. (Fru A. Frimodt, Kbhvn.).
- 1594 Ring med islandsk Opal. (Kommunelærerinde L. Jensen, Kbhvn.).
- 1595 Guldring. 1817. Har tilhørt Fru Ane Brandt. (Frk. V. Brandt. Kbhvn.).
- 1596 Guldring. Har tilhørt Fru Blech med hendes Mands, Dr. Blechs Billede. 1800. (Frk. E. Groot, Kbhvn.).
- 1597 Ring. (Fru Emma Gad, Kbhvn.).
- 1598 2 Fingerringe. (Frk. og Fru Rubow, Kbhvn.).
- 1599 Agatring. (Fru J. Kide, Kbhvn.).

- 1600 Sølvfingerring. (Fru A. Norgaard, Kbhvn.).
- 1601 Lille Smykke, udskaaret i Elfenben; har været Udstillerindens Moders Forlovelsesring. (Frk. A. F. Broberg, Kbhvn.).
- 1602 Brudering. 1769. (Frk. H. P. Baagøe, Kbhvn.).
- 1603 Forlovelsesring, indlagt Overflødighedshorn. 1794. (Enkefru Bagge, Ringkøbing).
- 1604 Ring. 1793. (Fru Th. Møller, Kbhvn.).
- 1605 Fingerring. 1800. (Plejemoder E. Hoffmann, Kbhvn.).
- 1606 Ring med blaa Emaillé og 9 Diamanter. (Kammerjunkerinde A. v. Bülow, Svendborg).
- 1607 Broche, lavet af en Forlovelsesring. Forr. Aarh. (Enkefru Mine Holten, Kbhvn.).
- 1608 3 Fingerringe. (Frk. H. Holst, Roskilde).
- 1609 3 Spænder af Porcelæn. Forr. Aarh. (Malerinde S. Andreasen, Tornegaard, Birkerød).
- 1610 Spænde af et Brudesmykke. (Fru M. Nissen, Fritsdal, Faaborg).
- 1611 Et forgyldt Spænde. (Frk. H. Holst, Roskilde).
- 1612 Guldspænde. (Frk. L. M. Schioldann, Kbhvn.).
- 1613 Sølvforgyldt Spænde. (Kammerherreinde Skeel, Birkelse, Aabybro).
- 1614 Spænde. (Fru Karna Rosen, Krabbesholm, Skive).
- 1615 Sølvfiligranspænde. (Frk. J. P. Holst, Kbhvn.).
- 1616 Sølvspænder. (Danselærerinde J. A. Zängenberg, Thisted).
- 1617 Guldspænde. (Frk. E. Klein, Kbhvn.).
- 1618 Spænde. (Fru A. Jensen, Thorslunde Præstegd., Taastrup).
- 1619 2 Bæltespænder med Guldbelægning og Perlemor. (Proprietær Teilmann, Gjellerupholm, Varde).
- 1620 5 Sølvlivbaandsspænder. (Lolland-Falsters Stifts Museum).
- 1621 Et Par ovale Livbaandsspænder med Glasperler. (Samme).
- 1622 Samling af Sølvskospænder, Bæltespænder, Kaabespænder. (Fru L. Larsen, Randers).
- 1623 Forgyldt gotisk Kaabespænde. (Læge N. Bay, Randers).
- 1624 Et Par Trøjespænder. (Lolland-Falsters Stifts Museum).
- 1625 Et Par Sølvknæspænder. (Frk. M. Stephansen, Vejle).
- 1626 Sølvknæspænde. (Karen Brun Pihl, Kbhvn.).
- 1627 2 Par Skospænder. (Lolland-Falsters Stifts Museum).
- 1628 Guldskospænde. Etatsraadinde Teilmanns Brude-Skospænde. (Proprietær Teilmann, Gjellerupholm, Varde).
- 1629 2 Snøremaller fra Læsø (gotisk Motiv). (Læge N. Bay, Randers).
- 1630 Snørelænke med 2 Sølvnaale. (Lolland-Falsters Stifts Museum).
- 1631 6 Sølvknapper. (Karen Svendsen, Anholt).
- 1632 Ravknapper. (Md. Clausen, Hyltofte, Rødby).
- 1633 Et Par Guldhager til en Kaabe. (Kollektrice M. Hasselbalk, Nørre-Sundby).
- 1634 6 Par Kaabehager. (Fru H. Juul, Aarhus).
- 1635 Hægter fra Læsø. (Læge N. Bay, Randers).
- 1636 Et Par Kaabehægter med Lænke. (Lolland-Falsters Stifts Museum).
- 1637 Et Par Kaabehægter. (Samme).

- 1638 Et Sæt Sølvkaabehægter. (Frk. H. Holst, Roskilde).
 1639 Amagerhægte. (Generalinde Holten, Kbhvn.).
 1640 Guldlommeur besat med ægte Perler. (Frk. Agnete Koch, Vartov Hospital, Kbhvn.).
 1641 Lille Dameur, kommet fra Vestindien. (Frk. Agnes Lunn, Kbhvn.).
 1642 Dameur med flettet Haarkæde. Aarh. Beg. (Fru A. Norgaard, Kbhvn.).
 1643 Dameur af blaåt Emaille og Perler. (Fru T. Treschow, Kbhvn.).
 1644 Ur, med Miniaturmaleri, i Brillanter. (Grevinde A. Ahlefeldt-Laurvigen, Skagen).
 1645 Gulddameur. (Frk. S. Alberti, Kbhvn.).
 1646 Guldur med Kæde. Har tilhørt Fru Karoline Topsøe, f. Wulff. (Frk. Elisabeth Topsøe-Jensen, Kbhvn.).
 1647 Ur med Kæde. Empire. (Frk. Volqvartz, Kbhvn.).
 1648 Guldurholder, forestiller en Haand. Har tilhørt Slægten Gersdorff. (Proprietær Teilmann, Gjellerupholm, Varde).
 1649 Urbaand. (Frk. J. Klein, Kbhvn.).
 1650 Sølvurkrog. (Læge N. Bay, Randers).
 1651 Guldurkrog. (Samme).
 1652 Chatelaine. (Henriette Ohrm, Kbhvn.).
 1653 Chatelaine. (Regimentsdyrlæge H. Hansen, Randers).
 1654 Sølvchatelaine. 1804. (Enkefru E. Nielsen, Kbhvn.).
 1655 Chatelaine med Emaille (Rokoko) og med et Guldur. (Frk. M. Frohne, Kbhvn.).
 1656 Sølvjardinière. Rokoko. (Højesteretsassessor Jensen og Frue, f. Topsøe, Kbhvn.).
 1657 Lille Sølvbakke. Rokoko. (Samme).
 1658 Sølvbrødbakke. (Samme).
 1659 Sølvbrødbakke. (Fru Holten, f. Skovgaard, Kbhvn.).
 1660 Sølvvandkande. (Fru Rigmor Holten, f. Vedel, Kbhvn.).
 1661 Kaffekande og Spritapparat. (Frkn. Bech, Kbhvn.).
 1662 Sølvkaffekande (Rokoko). (Enkefru Mine Holten, Kbhvn.).
 1663 Sølvkaffekande, Rokoko. (Fru Rigmor Holten, f. Vedel, Kbhvn.).
 1664 Rokoko Chokoladekande. (Fru Emma Gad, Kbhvn.).
 1665 Sølvkaffekande. (Højesteretsassessor Jensen og Frue, f. Topsøe, Kbhvn.).
 1666 Sølvkaffekande. Empire. (Samme).
 1667 Sølvtemaskine. Empire. (Samme).
 1668 2 Sølvtepotter. Empire. (Samme).
 1669 Sølvtekande. (Samme).
 1670 Sølvtekande. Rokoko. (Samme).
 1671 Sølvkiksdaase. Rokoko. (Højesteretsassessor Jensen og Frue, f. Topsøe, Kbhvn.).
 1672 Sølvtedaase. (Samme).
 1673 Sølvtedaase (firkantet), Sølvmærke 1739. (Samme).
 1674 Sølvtedaase. Empire. (Samme).
 1675 Sølvtedaase. (Fru Rigmor Holten, f. Vedel, Kbhvn.).

- 1676 Tedaase. (Frkn. Bech, Kbhvn.).
- 1677 Sølv-sukkerskaal. Har tilhørt Fru J. Lützen. (Enkefru A. P. Ottosen, Kbhvn.).
- 1678 Sølv-sukkerskaal (oval). Empire. (Højesteretsassessor Jensen og Frue, f. Topsøe, Kbhvn.).
- 1679 Sølv-sukkerskaal med 12 Teskeer. Empire. (Samme).
- 1680 Stor Sølv-sukkerskaal. Empire. (Samme).
- 1681 Sølv-sukkerskaal (oval). Rokoko. (Samme).
- 1682 Rund Sølv-sukkerskaal. Rokoko. (Samme).
- 1683 Sølv-sukkerskaal. (Samme).
- 1684 Sølv-sukkerbøsse Rokoko. (Samme).
- 1685 Sølv-sukkerskaal. Empire. 1815. (Pastorinde A. J. Vaupell, Kbhvn.).
- 1686 Sukkerskaal og Flødekande af Sølv. 1850. (Samme).
- 1687 Sølv-sukkerskaal. (Kollektrice Fru C. Wulf, Kbhvn.).
- 1688 Sølv-sukkerskaal. 1810. Fru Hellesen, f. v. Schnell, Kbhvn.).
- 1689 Sølv-sukkerskaal med 12 Teskeer. Aarh. Beg. (Enkefru Mine Holten, Kbhvn.).
- 1690 Sukkerskaal og Flødekande. Empire. (Frkn. Bech, Kbhvn.).
- 1691 Sukkerskaal. 1828. (Frk. H. P. Baagøe, Kbhvn.).
- 1692 Sukkerskaal. Louis XIV. (Fru Emma Gad, Kbhvn.).
- 1693 Sukkerskaal. Empire. (Samme).
- 1694 Bordklokke. (Advokat Halkiær, Kbhvn.).
- 1695 Sølvklokke. (Højesteretsassessor Jensen og Frue, f. Topsøe, Kbhvn.).
- 1696 Sølv-sukkertang. (Kollektrice Fru C. Wulf, Kbhvn.).
- 1697 Sølv-sukkertang med Grebene i Muslingform (Lolland-Falsters Stifts Museum).
- 1698 Sølv-sukkertang i Form af en Lysesaks. (Frk. C. V. Schou, Kbhvn.).
- 1699 Sølv-sukkertang. (Frk. M. Stephansen, Vejle).
- 1700 Sølv-sukkertang. Har tilhørt Enkepastorinde Spleed. (Enkefru A. P. Ottosen, Kbhvn.).
- 1701 Sukkertang. 1777. (Frk. H. P. Baagøe, Kbhvn.).
- 1702 Sukkertang af Sølv. 1809. (Frk. M. Ring, Kbhvn.).
- 1703 Sølvflødekande med Ske. Empire. (Højesteretsassessor Jensen og Frue, f. Topsøe, Kbhvn.).
- 1704 Sølvflødekande. (Højesteretsassessor Jensen og Frue, f. Topsøe, Kbhvn.).
- 1705 Sølvflødepotte. 1701. (Fru C. Muhle, Kbhvn.).
- 1706 Sølvflødeskaal. (Fru Holten, f. Skovgaard, Kbhvn.).
- 1707 Sølvflødeske. (Frk. L. A. Petersen, Kbhvn.).
- 1708 Sølvflødeske. (Md. A. Mortensen, Holeby).
- 1709 Sølvflødeske, Rokoko. (Pastorinde A. J. Vaupell, Kbhvn.).
- 1710 Sølvflødeske. (Gaardejer R. P. Gylling, Tranøjbjerg, Samsø).
- 1711 Sølvstrøske. (Fru A. Frimodt, Kbhvn.).
- 1712 Sølvstrøske. (Frk. L. A. Petersen, Kbhvn.).
- 1713 Strøske. 1832. (Garmester Schütz' Hustru, Kbhvn.).
- 1714 Sølvstrøske. (Kollektrice Fru C. Wulf, Kbhvn.).

- 1715 Sølvstrøske. (Frk. M. Stephansen, Vejle).
- 1716 Sølvstrøske. Rokoko. (Højesteretsassessor Jensen og Frue f. Topsøe, Kbhvn.).
- 1717 Sølvstrøske. Empire. (Samme).
- 1718 6 Sølvteskeer. (Fru E. Hansen, Dæmpegd, Lillerød).
- 1719 6 Teskeer. Forr. Aarh. (Frk. H. P. Baagøe, Kbhvn.).
- 1720 4 Sølvteskeer. Rokoko. (Student V. Topsøe-Jensen, Kbhvn.).
- 1721 6 Sølvspiseskeer. (Fru E. Hansen, Dæmpegd., Lillerød).
- 1722 2 Sølvskeer. 1707. (Gaardmandskone K. Hansen-Wolsing, Holeby).
- 1723 Sølvspiseske. (Højesteretsassessor Jensen og Frue, f. Topsøe, Kbhvn.).
- 1724 Sølvspiseske. Empire. (Samme).
- 1725 12 Sølvspiseskeer. Rokoko. (Student V. Topsøe Jensen, Kbhvn.).
- 1726 Sølvdessertske. (Højesteretsassessor Jensen og Frue, f. Topsøe, Kbhvn.).
- 1727 Sølvsuppeske. (Fru E. Hansen, Dæmpegd., Lillerød).
- 1728 Sølvpotageske (oval). Empire. (Højesteretsassessor Jensen og Frue, f. Topsøe, Kbhvn.).
- 1729 Sølvpotageske. Rokoko. (Samme).
- 1730 Sølvragoutske. Rokoko. (Samme).
- 1731 Sølvragoutske. Empire. (Samme).
- 1732 2 Sølvfiskeskeer. Empire. (Samme).
- 1733 Sølvsmørske. (Samme).
- 1734 Sølvkniv med Perlemorsskaft. (Fru Holtén, f. Skovgaard, Kbhvn.).
- 1735 Sølvpuncheske. (Gaardejer R. P. Gylling, Tranebjærg, Samsø).
- 1736 Sølvpuncheske, 1835. (Md. Justesen, Rødby).
- 1737 Sølvpuncheske. (Kollektrice Fru C. Wulf, Kbhvn.).
- 1738 Sølvpuncheske. (Fru A. Frimodt, Kbhvn.).
- 1739 Toddyskeer. (Frkn. Bech, Kbhvn.).
- 1740 Sølvgrødske, mrk. 1711. (Frk. S. Alberti, Kbhvn.).
- 1741 Kalotske. Rokoko. (Frkn. Bech, Kbhvn.).
- 1742 Sølvkalotske. Empire. (Højesteretsassessor Jensen og Frue, f. Topsøe, Kbhvn.).
- 1743 Sølvkalotske. Rokoko. (Samme).
- 1744 Sølvsauceskaal med Ske. Empire. (Samme).
- 1745 Sennepsske. (Frkn. Bech, Kbhvn.).
- 1746 Kanélbøsse. Empire. (Samme).
- 1747 Frugtkurv af Sølv og Agat. Har tilhørt Slægten Gersdorff. (Proprietær Teilmann, Gjellerupholm, Varde.)
- 1748 Sølvpeberbøsse. (Enkefru E. Klagenberg, Kbhvn.).
- 1749 Forgyldt Peberbøsse. (Proprietær Teilmann, Gjellerupholm, Varde).
- 1750 Sølvkanelbøsse. Rokoko. (Højesteretsassessor Jensen og Frue, f. Topsøe, Kbhvn.).
- 1751 2 Sølvpeberbøsser. Rokoko. (Samme).
- 1752 Peberbøsse. (Fru E. Hansen, Dæmpegd., Lillerød).
- 1753 Sølvpeberbøsse. 1791. (Frk. M. Stephansen, Vejle).

- 1754 Sølvsaltkar. (Højesteretsassessor Jensen og Frue, f. Topsøe, Kbhvn.).
- 1755 2 Sølvsaltkar. (Frk. M. Stephansen, Kbhvn.).
- 1756 Sølvsaltkar. Filigran. (Kollektrice Fru C. Wulf, Kbhvn.).
- 1757 2 Saltkar. Empire. (Kollektrice Fru M. Clement, Kbhvn.).
- 1758 2 Saltkar. (Fru E. Hansen, Dæmpegd., Lillerød).
- 1759 Sennepskande. (Samme).
- 1760 Lille Sølvseppeskande. Empire. (Højesteretsassessor Jensen og Frue, f. Topsøe, Kbhvn.).
- 1761 2 Sølvseppeskander. Rokoko. (Samme).
- 1762 Sølvseppeskande. (Kollektrice Fru C. Wulf, Kbhvn.).
- 1763 Sennepskande. Empire. (Kollektrice Fru M. Clement, Kbhvn.).
- 1764 Sølvseppeskande. (Enkefru E. Klagenberg, Kbhvn.).
- 1765 Sølvbæger. (Kommunelærerinde H. Lund, Kbhvn.).
- 1766 Sølvbæger. Aarh. Beg. (Frk. L. Klingberg, Kbhvn.).
- 1767 2 Sølvbægre. (Højesteretsassessor Jensen og Frue, f. Topsøe, Kbhvn.).
- 1768 2 smaa Sølvopsatse. Aarh. Beg. (Frk. L. Klingberg, Kbhvn.).
- 1769 Sølvklokke. Har tilhørt Charlotte Reenberg, g. m. Fiche til Allinggaard; hun skal have været forlovet med Tordenskjold. (Proprietær Teilmann, Gjellerupholm, Varde).
- 1770 Sølvklokke. (Frkn. Bech, Kbhvn.).
- 1771 Brudekrus. 1777. (Frk. H. P. Baagøe, Kbhvn.).
- 1772 2 Sølvkandelabre. (Højesteretsassessor Jensen og Frue, f. Topsøe, Kbhvn.).
- 1773 Et Par Sølv Armstager. (Enkefru Reisz, Kbhvn.).
- 1774 2 Sølvlysestager med Lys. (Højesteretsassessor Jensen og Frue, f. Topsøe, Kbhvn.).
- 1775 2 Sølvlysestager. Empire. (Samme).
- 1776 2 smaa Sølvlysestager. Rokoko. (Samme).
- 1777 Sølvlysestage. (Proprietær Teilmann, Gjellerupholm, Varde).
- 1778 To Sølvlyseplader med 2 Sølvlysesakse og 2 Sølvlyseslukkere. (Enkefru Mine Holten, Kbhvn.).
- 1779 Sølvlysesaks paa Bakke. Rokoko. (Højesteretsassessor Jensen og Frue, f. Topsøe, Kbhvn.).
- 1780 Et Par Empire Lyseplader. (Fru Emma Gad, Kbhvn.).
- 1781 2 Sølvlaag. (Gaardejer R. P. Gylling, Tranebjærg, Samsø).
- 1782 Lille Sølvvase. (Regimentsdyrlæge H. Hansen, Randers).
- 1783 Sølvbakke. (Birkedommer J. J. Holten, Hørsholm).
- 1784 Sølvdrikerør til at opsuge Te eller Vand med Is. (Proprietær Teilmann, Gjellerupholm, Varde).
- 1785 Sølvpotte paa tre Ben. Til Barselmad. (Enkefru E. Klagenberg, Kbhvn.).
- 1786 Servietbaand. Har tilhørt Lensgrevinde Krag-Juel-Vind-Frijs, d. 1866 (Frk. B. Rigtrup, Hammel).
- 1787 Sølvstrikkeetui. 1841. (Fru H. Ring, Kbhvn.).
- 1788 Sølvstrikkepindeetui. (Fru J. Kide, Kbhvn.).
- 1789 Sølvstrikkepindeetui. (Generalinde Holten, Kbhvn.).

- 1790 2 Sølvstrikkeetudier. 1823. (Frk. L. Knudsen, Kbhvn.).
- 1791 Sølvstrikkepindeetui. (Generalinde Holten, Kbhvn.).
- 1792 Sølvstrikkekurv fra 1824. (Fru A. M. Bågåe, Testrup Højskole).
- 1793 2 Sølvstrikkebaand, Nr. 1 i Lyreform og Nr. 2 som et Par Tøfler. (Fru A. Norgaard, Kbhvn.).
- 1794 Sølvstrikkerekvisit med Krog. (Frk. E. Roulund, Aagaard, Fjerritslev).
- 1795 Sølvstrikkekugle. (Frk. Th. Westenholtz, Refsnæs).
- 1796 Strikke-krog med vedhængende Kugle til Garnet. (Lolland-Falster Stifts Museum).
- 1797 Beslag og Armring af Sølvfiligran. (Frk. H. Holst. Roskilde).
- 1798 Sølvstrikke-krog med Filigranarbejde. (Lolland-Falsters Stifts Museum).
- 1799 Sølvkrog til Strikkegarnsnøglet. (Fru J. Kide, Kbhvn.).
- 1800 Sølvstrikkeskede og Strikke-krog. (Frk. H. P. Baagøe, Kbhvn.).
- 1801 Strikkegarnsholder af Sølvfiligran. (Frk. S. Alberti, Kbhvn.).
- 1802 2 Sølvstrikke-kroge. (Proprietær Teilmann, Gjellerupholm, Varde).
- 1803 Sølvforgylt Strikke-krog. (Frk. L. A. Petersen, Kbhvn.).
- 1804 Sølvstrikke-krog. (Karen Agger, Vadskærgaard, Lemvig).
- 1805 Sølvstrikke-krog. Tilhørt Prinsesse Wilhelmine. (Skolebestyrerinde E. Wilde, Nyborg).
- 1806 Sølvstrikke-krog. (Frk. K. Lerverkhuusen, Randers).
- 1807 Sølvstrikke-krog. (Kollektrice Fru C. Wulf, Kbhvn.).
- 1808 Sølvstrikke-krog. (Frk. Th. Westenholtz, Refsnæs, Jylland).
- 1809 Sølvstrikke-krog. (Enkefru B. Baruël, Kbhvn.).
- 1810 Strikke-krog. (Frk. A. Jensen, Kbhvn.).
- 1811 Strikkepindeholder. (Højesteretsassessor Jensen og Frue, f. Topsøe, Kbhvn.).
- 1812 Sølvstrikkeholder. (Karen Brun Pihl, Kbhvn.).
- 1813 Strikkeholder af Sølvfiligran. 1836. (Frk. E. Krenckel, Viborg).
- 1814 Sølvstrikkeholder. (Frk. N. Teilmann, Odense).
- 1815 Underskaal og Hank af en Strikkenskaal, brugtes til at bære Garnnøglet paa Armen. Filigranarbejde. 1830. (Ellen Kaae, Kværndrup Præsteg., Fyn.)
- 1816 Sølvgarnnøglekurv, med fine Kæder, til at bære paa Haandlede. (Fru H. Therkildsen, Randers).
- 1817 Kurv af Sølvfiligran til et Strikkenøgle, bæres i en Sølv-Armring, mrk. 1824. (Fru A. M. Bågåe, Testrup Højskole).
- 1819 Kurv af Sølvfiligran. (Fru Jensen, f. Topsøe, Kbhvn.).
- 1820 Sølvnøgle til Strikketøj. (Proprietær Teilmann, Gjellerupholm, Varde).
- 1821 Sølvnøgle til Strikkearbejde. (Frk. E. Bergmann, Kbhvn.).
- 1822 Sølvtrækkenaal. (Fru A. Norgaard, Kbhvn.).
- 1823 Sølvsyning. (Karen Brun Pihl, Kbhvn.).
- 1824 Fingerbøl med Maal og Flakon. Sølvfiligran. (Overretssagfører A. Steenbuch, Kbhvn.).
- 1825 Guld- og Sølvfingerbøller. (Frk. H. P. Baagøe, Kbhvn.).
- 1826 Sølvnaalehus, forest. Jeanne d'Arc. (Samme).

- 1827 Sølvnaalehus. (Fru A. Norgaard, Kbhvn.).
- 1828 Sølvnaalehus i Form af en Mand. (Fru J. Kide, Kbhvn.).
- 1829 Sølvnaalehus. (Kammerherreinde Skeel, Birkelse, Aabybro).
- 1830 Sølvnaalehus med flere Dele, nemlig Signet, Naalehus, Garnrulle, Fingerbøl. (Frk. A. Læssøe, Kbhvn.)
- 1831 Sølvsaksefederal. (Proprietær Teilmann, Gjellerupholm, Varde).
- 1832 Brodersaks i Sølvfederal. 1750. (Frk. H. P. Baagøe, Kbhvn.).
- 1833 Daase, hvori en Pren og et Sølvnaalehus. Har tilhørt Priorinde Fuglede i Støvringgaard Kloster, d. 1829, 90 Aar gl. (Provstinde H. Jungersen, Kbhvn.).
- 1834 Sølvfiligranæske. (Enkefru Reisz, Kbhvn.).
- 1835 Sølvsyæske. Har tilhørt Etatsraadinde Teilmann, f. Gersdorff (Proprietær Teilmann, Gjellerupholm, Varde).
- 1836 Etui med Rekvisiter i Guld. (Fru A. Møller, Nørre-Sundby).
- 1837 Sølvetui med Indhold. (Frk. E. Jensen, Frederiksberg).
- 1838 Gyldent Syetui, forr. Aarh. Har tilhørt Byskriver Langes Hustru. (Frk. A. Schmiedt, Odense).
- 1839 2 Emailluetuier. (Etatsraadinde P. C. Holst, Kbhvn.).
- 1840 Lommeetui med Sølvgenstande. (Fru A. D. Leth, Kbhvn.).
- 1841 Etui i grøn Emaile. (Grevinde A. Schulin, Hjortholm, Langeland).
- 1842 Sølvfiligranæske med indlagt Emaile. (Frk. J. P. Holst, Kbhvn.).
- 1843 Graveret Gulddaase. (Fru J. Jørgensen, Sæby).
- 1844 Emailledaase. (Lolland-Falsters Stifts Museum).
- 1845 Sølvdaase. (Samme).
- 1846 Daase af Emaile. (Fru Ibsen, Sorø).
- 1847 Sølvdaase. 1776. Har tilhørt A. Mørk-Frøj-Schønning, Provstedatter fra Finmarken. (Enkefru A. P. Ottosen, Kbhvn.).
- 1848 2 Gulddaaser. (Baronesse H. C. Bille-Brahe, f. Schaffalitzky de Muckadell).
- 1849 Daaser af Guld, Sølv, Emaile, Agat og Træ. (Danselærerinde J. A. Zangenberg, Thisted).
- 1850 Sølvdaase med Filigran (Odense Museum).
- 1851 2 Sølvdaaser til Svampe. 1733. (Pastor J. Holm og Hustru, Tølløse).
- 1852 Daase af en udskaaren Nød med Sølvbeslag. (Proprietær Teilmann, Gjellerupholm, Varde).
- 1853 4 Guldpyntedaaser. (Købmand W. Søgaard, Lemvig).
- 1854 Bonbonnière af Guld og graa Agat med Inskription (Fru J. Jørgensen, Sæby).
- 1855 Smykkeskrin, gennembrudt Sølvarbejde, fra Frederik II's Tid; har gaaet i Arv fra Moder til Datter i den Wedel-Jarlsbergske Slægt. (Fru J. Jørgensen, Sæby).
- 1856 Smykkeskrin (Frk. E. Jensen, Frederiksberg).
- 1857 Sølvsmykkedaase. (Frk. Westenholtz, Refsnæs, Jylland).
- 1858 Juvelskrin, Filigranarbejde. (Ellen Kaae, Kværndrup Præstegd., Fyen).
- 1859 Sølvfiligranpung (Fru A. D. Leth, Kbhvn.).
- 1860 Sølvpung, norsk Arbejde (Komunelærerinde L. Jensen, Kbhvn.).

- 1861 Sølv mønt, meget gammel. (Fru A. Hansen, Kværndrup).
- 1862 Sølv lorgnet. (Jægermesterinde C. Hvass, Randrup, Skørping).
- 1863 Sølv kappeholder. (Proprietær Teilmann, Gjellerupholm, Varde).
- 1864 Sølv buketholder. Tilhørt Prinsesse Wilhelmine. (Skolebestyrerinde)
- 1865 Sølv buketholder. (Frk. Th. Westenholz, Refsnæs, Jylland).
- 1866 Sølv buketholder. Har tilhørt Fru Ane Brandt. (Fru A. Hertzum, Kbhvn.).
- 1867 Miniatur Sølv toiletspejl. (Frk. E. Klein, Kbhvn.).
- 1868 Snustobaksdaase af Guld og Emaillé. Har tilhørt Slægten Rosenkrants. (Enkefru J. Rasmussen, Skrøbelevgaard, Rudkøbing).
- 1869 Snustobaksdaase med Dameportræt. (Ellen Kaae, Kværndrup Præstegd., Fyn).
- 1870 Guldsnusdaase. Har tilhørt Oberstinde Würtzen. (Fru V. Würtzen, Ulstrup).
- 1871 Guldsnusdaase. Aarh. Beg. (Kammerjunkerinde A. v. Bülow, Svendborg).
- 1872 Agatsnusdaase. Har tilhørt Familien Beringskjöld. (Proprietær Teilmann, Gjellerupholm. Varde).
- 1873 2 Sølvsnusdaaser med Salomos Dom paa Laaget af den ene. (Samme).
- 1874 Sølvsnusdaase. Rokoko. (Læge N. Bay, Randers).
- 1875 2 Snusdaaser. (Jægermesterinde C. Hvass, Randrup, Skørping).
- 1876 Sølvsnustobaksdaase. (Fru H. Therkildsen, Randers).
- 1877 Skildpaddes Snusdaase med Sølvfiligran. (Læge N. Bay, Randers).
- 1878 Skildpaddes Snusdaase med Sølvkant. Har tilhørt Priorinde Fuglede i Støvringgaard Kloster, d. 1829, 90 Aar gl. (Provstinde H. Jungeresen, Kbhvn.).
- 1879 Skildpaddes Snusdaase med Sølvbeslag. Rokoko. (Enkefru Mine Holten, Kbhvn.).
- 1880 Skildpaddes Snusdaase med Guldindlægning, ca. 1770. (Samme).
- 1881 Stor Sølv fisk. (Fru A. D. Leth, Kbhvn.).
- 1882 Fisk. (Etatsraadinde P. C. Holst, Kbhvn.).
- 1883 13 Lugteæg. (Samme).
- 1884 Sølv hovedvandsæg. (Gaardejer Jens Holm, Tranebjerg).
- 1885 Hovedvandsæg. (Md. A. Mortensen, Holeby).
- 1886 Hovedvandsæg. (Gaardmandskone C. Christensen-Løje, Holeby).
- 1887 7 Hovedvandsæg af forskellige Former. (Lolland-Falsters Stifts Museum).
- 1888 Hovedvandsæg. (Frkn. E. & S. Holm, Kbhvn.).
- 1889 Hovedvandsæg i Etui. (Frkn. L. M. Schioldann, Kbhvn.).
- 1890 Hovedvandsæg. (Murer P. Johansen, Egeskov pr. Kværndrup).
- 1891 5 Sølv hovedvandsæg. (Fru H. Ballin, Kbhvn.).
- 1892 Hovedvandsæg. (Frk. H. Hansen, Kbhvn.).
- 1893 Hovedvandsæg. (Samme).
- 1894 Hovedvandsæg. (Tjenestepige J. D. Sørensen, Hals, Læsø).
- 1895 2 Sølv hovedvandsæg. (Fru C. Sørensen, Nygaard, Læsø).
- 1896 Hovedvandsæg. (Kapt. S. Sørensen, Læsø).

- 1897 3 Sølvhovedvandsæg. (Kammerherreinde Skeel, Birkelse, Aabybro).
- 1898 Sølvhovedvandsæg. (Fru L. Lassen, Randers).
- 1899 Hovedvandsæg. (Frk. E. Roulund, Aagaard, Fjerritslev).
- 1900 Hovedvandsæg. Forr. Aarh. (Fru A. Zoester, Kbhvn.).
- 1901 Hovedvandsæg. (Fru J. Lorck, Kbhvn.).
- 1902 Forgyldt Hovedvandsæg. (Frk. Lunding, Kbhvn.).
- 1903 Sølvhovedvandsæg. (Frk. S. Alberti, Kbhvn.).
- 1904 Sølvhovedvandsæg. (Gaardmandskone K. Hansen-Wolsing; Holeby).
- 1905 Sølvhovedvandsæg. 1630. (Kollektrice Fru C. Wulf, Kbhvn.).
- 1906 Sølvhovedvandsæg. (Fru A. Frimodt, Kbhvn.).
- 1907 Sølvhovedvandsæg. (Md. A. Rasmussen-Bille, Sæddinge, Rødby).
- 1908 Lille Sølvhovedvandsæg. Har tilhørt Majorinde Würtzen. (Fru V. Würtzen, Ulstrup).
- 1909 Sølvhovedvandsæg eller Lugtedaase. (Kollektrice M. Hasselbalk, Nørre-Sundby).
- 1910 Sølvhovedvandsæg. (Kollektrice Fru C. Wulf, Kbhvn.).
- 1911 Sølvhovedvandsæg. Har tilhørt Karoline Matilde. (Skolebestyrerinde E. Wilde, Nyborg).
- 1912 12 Hovedvandsæg. (Købmand W. Søgaard, Lemvig).
- 1913 Hovedvandsæg. (Danselærerinde J. A. Zangenberg, Thisted).
- 1914 3 Hovedvandsæg. (Fru H. Juul, Aarhus).
- 1915 Hovedvandsæg. (Fru A. Lindhard, Stege).
- 1916 Sølvhovedvandsæg. (Frk. L. A. Petersen, Kbhvn.).
- 1917 Hovedvandsæg. (Proprietær Teilmann, Gjellerupholm, Varde).
- 1918 Sølvhovedvandsæg. (Fru. J. Kide, Kbhvn.).
- 1919 Sølvhovedvandsæg. 1796. (Frk. K. Schultz, Heils, Kolding).
- 1920 Sølvhovedvandsæg. (Malerinde S. Andreasen, Tornegaard, Birkerød).
- 1921 Hovedvandsæg. (Gaardejer N. Rasmussens Hustru, Skovhuse Vordingborg).
- 1922 Sølvlugtedaase. (Fru C. Ibsen, Sorø).
- 1923 Lugtedaase i Form af forgyldt Kurv. 1800. (Frk. P. Lund, Kbhvn.).
- 1924 Sølvlugtemedaillon. (Frk. E. Jensen, Frederiksberg).
- 1925 Lugtedaase af Rav med Sølvbeslag. (Frk. H. Holst, Roskilde).
- 1926 Lugtedaase i Form af Tobakspibe. (Samme).
- 1927 Drejet Lugtedaase. (Samme).
- 1928 Sølvlugtedaase. (Enkefru J. Rasmussen, Skrøbelevgaard, Rudkøbing).
- 1929 Sølvlugtedaaser. (Proprietær Teilmann, Gjellerupholm, Varde).
- 1930 Sølvlugtedaase med forgyldt Krone. 1670. (Frk. C. Sannom, Kbhvn.).
- 1931 Emaillelugteflakon. (Lolland-Falsters Stifts Museum).
- 1932 Glasflakon med Sølvhylster. (Etatsraadinde P. C. Holst, Kbhvn.).
- 1933 4 Sølvbøsser af forskellig Størrelse, forr. Aarh. (Generalinde Holten, Kbhvn.).
- 1934 Sølvblæklus. (Enkefru Reisz, Kbhvn.).

- 1935 Sølvtumling. Empire. (Fuldmægtig J. F. Topsøe-Jensen, Kbhvn.).
 1936 Sølvsmykkeskaal. Rokoko. (Højesteretsassessor Jensen og Frue f. Topsøe, Kbhvn.).
 1937 Barnetesi. (Frkn. Bech, Kbhvn.).
 1938 Barnestrøske. (Samme).
 1939 3 Stkr. Pretiosa. (Frk. Volqvartz, Kbhvn.).

F. Haandskrifter, Blade og Bøger.

- 1940 Kirstine Munk. Autografi. (Litterat Edgar Collin, Kbhvn.)
 1941 Vilhelmine Karoline. Datter af Frederik V, gift med Kurfyrst Vilhelm I. Autografi. (Samme.)
 1942 Charlotte Frederikke, Kong Kristian VIII's 1ste Gemalinde. Autografi. (Samme.)
 1943 Prinsesse Vilhelmine, Frederik VII's første Gemalinde. Autografi. (Samme.)
 1944 Louise Augusta, Enkehertuginde til Slesvig-Holsten-Sønderborg-Augustenburg. Autografi med Portræt. (Samme.)
 1945 Arveprinsesse Karoline. Autografi med Portræt. (Samme.)
 1946 Enkedronning Karoline Amalie. Autografi med Fotografi. (Samme.)
 1947 Grevinde Danner. 2 Breve, et som L. Rasmussen, et som L. Danner. Autografi. (Samme.)
 1948 Kgl. Skuespillerinde Birgitte Elisabeth Andersen, f. Olsen. Autografi med Portræt. (Samme.)
 1949 Jomfru Mette Marie Astrup. Autografi. (Samme.)
 1950 Charlotte Dorotea Biehls Brevveksling. (Frk. J. Lønholt.)
 1951 Frk. Charlotte Bournonville. Autografi. (Litterat Edgar Collin, Kbhvn.)
 1952 Grevinde E. v. Bülow, f. Baronesse af Selby. Autografi. (Samme.)
 1953 Madam Elisabeth Dahlée? Autografi. (Samme.)
 1954 Madam Petrine Eisen, f. Flindt. Autografi. (Samme.)
 1955 Kgl. Operasangerinde Fru Doris Erhard-Hansen, f. Pfeil. Autografi. (Samme.)
 1956 Madam Frydendahl, første Gang gift med Kapelmusikus Bertelsen. Autografi. (Samme.)
 1957 Fru Sofie Gade, f. Hartmann. Autografi. (Samme.)
 1958 Kgl. Kammersangerinde Fru Leocædie Fossum, senere Gerlach, f. Bergnehr. Autografi. (Samme.)
 1959 Madam Charlotte Amalie Gjelstrup, f. Morell. Autografi. (Samme.)
 1960 Madam Eline Marie Heger, f. Schmidt. Autografi. (Samme.)
 1961 Etatsraadinde Johanne Luise Heiberg, f. Pætges. Autografi. (Samme.)
 1962 Fru Louise Jacobsen, f. Larcher. Autografi. (Samme.)
 1963 Jomfru Henriette Karoline Jørgensen. Autografi. (Samme.)

- 1964 Fru Sofie Keller, f. Rung. Autografi. (Samme.)
- 1965 Frk. Karoline Lehmann. Autografi. (Samme.)
- 1966 Madam Mangor, Forfatterinde af Kogebogen. Autografi. (Samme.)
- 1967 Madam Anna Nielsen, f. Brænøe. Autografi. (Samme.)
- 1968 Frk. Bertine Nielsen. Autografi. (Samme.)
- 1969 Madam Karoline Nielsen, f. Walter. Autografi. (Samme.)
- 1970 Fru Agnes Nyrop, f. Lange. Autografi. (Samme.)
- 1971 Kristiane Oehlenschläger, f. Heger. Autografi. (Samme.)
- 1972 Madam Preisler, f. Devegge. Autografi. (Samme.)
- 1973 Kamma Rahbek, f. Heger. Autografi. (Samme.)
- 1974 Madam Rose, f. Bøttger. Autografi. (Samme.)
- 1975 Brev fra Fru K. M. Rahbek til Erasmine Petersen, Datter af Slotsgartner Petersen, Frederiksberg. (Frk. M. E. Koch-Tofte, Bogense.)
- 1976 Fru Anna Rosenkilde, f. Paaske. Autografi. (Litterat Edgar Collin, Kbhvn.)
- 1977 Madam Johanne Katrine Rosing, f. Olsen. Autografi. (Samme.)
- 1978 Frk. Natalie Ryge, gift Grevinde Holck. Autografi. (Samme.)
- 1979 Augusta Schiemann, f. Petersen. Autografi. (Samme.)
- 1980 Grevinde Charlotte Schimmelmann, f. Schubert. Autografi. (Samme.)
- 1981 Frk. Julie Schmidt, g. m. Harald Paetz. Autografi. (Samme.)
- 1982 Kgl. Kammersangerinde Fru Katrine Simonsen, f. Rysslander. Autografi. (Samme.)
- 1983 Madam Hanne Spindler. Autografi. (Samme.)
- 1984 Madam Augusta Stage, f. Kofoed. Autografi. (Samme.)
- 1985 Fru Julie Weber Sødring, f. Rosenkilde. Autografi. (Samme.)
- 1986 Elisa Thorvaldsen. Attest fra Pensionsanstalten. Autografi. (Samme.)
- 1987 Fru Emilie Wiehe, f. Thorsen, g. m. Michael Wiehe. Autografi. (Samme.)
- 1988 Frk. Henriette Wulff. Autografi med Fotografi. (Samme.)
- 1989 Frk. Ida Wulf, senere gift med Kammerherre Holstein. Autografi. (Samme.)
- 1990 Nogle gamle Damebreve, deriblandt 2 fra Fru Jerichau, 1 fra Fru Toft, senere Grundtvig, Ejerinde af Rønnebæksholm. Næstved. (Frk. Agnes Lunn, Kbhvn.)
- 1991 Et Blad med 2 Nationaldragter af Senn. (Kancelliraad Lyng, Kbhvn.)
- 1992 4 Pariser Modeblade (Krinoliner). (Samme.)
- 1993 18 Blade med forskellige Kostumer. 1808-9-29-36-37. (Samme.)
- 1994 Blad med Hatte fra de sidste 50 Aar. Xy. (Samme.)
- 1995 8 Blade med Hatte og Frisurer. A. Clarsc. (Samme.)
- 1996 6 Blade med Kostumer. Stik. (Samme.)
- 1997 Kokkepige, Originaltegning af Senn. (Samme.)
- 1998 Modejournal. 1809. (Læge N. Bay, Randers.)
- 1999 40 Stkr. Modejournaler. 1820-26. (Samme.)
- 2000 Modebog for 1781. (Lærerinde J. Timm, Kbhvn.)
- 2001 Tegning af Coiffurer. (Regimentsdyrlæge H. Hansen, Randers.)

- 2002 En Samling Modeblade 1800—1885. (Emil Hannover, Kbhvn.)
- 2003 Større Fotografi af en Kvinde med Hovedtøj, kaldet „jydsk Kappe“. i Brug i Jylland til Midten af d. Aarh. (Sognefoged A. P. Gaardboe, Raabjærg, Frederikshavn.)
- 2004 Frederik II's Bibel, indbunden i Læder med Metalhægter og Beslag. 1589. (Fru J. Jacobsen, Kbhvn.)
- 2005 Billedbibel, trykt 1589. (Søren Bondes Kone, Lille Taarup, Ulstrup).
- 2006 Kristian IV's Bibel med Træsnit. 1635. (Købmand W. Søgaard, Lemvig).
- 2007 Bibel fra 1648 med Optegnelser af A. v. Bülow-Lasson; senere været i Familien v. Bülow og Juul-Rysensteens Eje. (Baronesse Güldenchrone, Kbhvn.)
- 2008 „La sainte Bible“. 1727. (Lærerinde P. Enghoff, Kbhvn.)
- 2009 Bibel. 1744. (Frk. H. Mortensen, Asylet i Vejleby, Lolland.)
- 2010 Bibel. (Fru B. Kirkegaard, Charlottenlund.)
- 2011 Gammel Bibel. (Frk. H. Hansen, Kbhvn.)
- 2012 Bibel med broderet Bind. (Fru F. Nissen Lind, Stoholm, Jylland.)
- 2013 Bibel. (Bodil Jørgensdatter, Tranebjærg.)
- 2014 Salmebog. 1803. (Frk. J. Lønholt, Kbhvn.)
- 2015 Salmebog. 1764. (Frk. M. Stephansen, Vejle.)
- 2016 Salmebog med Noder. (Bodil Jørgensdatter, Tranebjærg.)
- 2017 Evangelisk-kristelig Salmebog i broderet Foderal. 1840. (Kollektrice M. Hasselbalk, Nørre-Sundby.)
- 2018 Sølvbeslagen Salmebog. (Odense Museum.)
- 2019 Salmebog. 1842. (Oberstinde A. Wittrock, Kbhvn.)
- 2020 Skildpaddes Salmebog. Førrige Aarh. (Pastor W. Fr. Lütken, Kbhvn.)
- 2021 Salmebog. 1776. (Frk. H. P. Baagøe, Kbhvn.)
- 2022 Sølvbeslagen Spændesalmebog med Formularerne fra 1689. (Fru C. Roede, Kbhvn.)
- 2023 Salmebog, indbunden i hvidt Safian. 1835. (Frk. A. Schmiedt, Odense.)
- 2024 Salmebog. 1755. (Schultz-Lund, Tranebjærg, Samsø.)
- 2025 Salmebog med Sølvspænde. (Forfatterinde Fru J. Schjørring, Kbhvn.)
- 2026 Kingos Salmebog med Sølvbeslag. (Møllejer J. P. Lyngbye, Jylland.)
- 2027 Kingos Salmebog. 1743. (Kollektrice M. Hasselbalk, Nørre-Sundby.)
- 2028 Kingos Salmebog. (Frk. L. Kofoed, Odense.)
- 2029 Kingos Salmebog med Spænder, Hjørner og Beslag af ornamenteret Sølv. 1728. Har tilhørt Frk. Oppermanns Tipoldemoder, Fru Hylle-
rup i Odense og er gaaet i Arv i Slægten. (Frk. Th. Oppermann, Kbhvn.)
- 2030 Salmebog af Harboe og Høegh Guldberg. 1783. (Kollektrice M. Hasselbalk, Nørre-Sundby.)
- 2031 Vaisenhuussalmebog. 1783. (Frk. L. Kofoed, Odense.)

- 2032 Vaisenhusets Salmebog. 1823. Har tilhørt Fru M. Hagen, f. Hersleb. (Frk. Agnes Lunn, Kbhvn.)
- 2033 Davids Salmer i fri Oversættelse af Birgitte Katrine Boye. 1781. (Frk. H. Holst, Roskilde.)
- 2034 Davids Salmer. 1807. Over hver Linie i hele Bogen er Melodien lagt. (Lærerinde P. Enghoff, Kbhvn.)
- 2035 Fotografi af en Salmebog i Skildpaddeskind med Sølvbeslag og Fili-granarbejde, indeholdende Morten Luthers Salmer, udkomne i Amsterdam 1671. Salmebogen har tilhørt Pastorinde V. Zahle. (Fru V. L. A. Zahle, Hyllinge.)
- 2036 Huspostille af Jesper Brockmand. 1733. (Frk. J. Lønholdt, Kbhvn.)
- 2037 Huspostille. (Enke K. Sørensen, Anholt.)
- 2038 Bønnebog. 1606. (Bodil Jørgensdatter, Tranebjerg.)
- 2039 Bønnebog med Sølvbeslag. 1679. Har tilhørt Borgmester i Nyborg Peder Søffrens Søn og Hustru. (Justitsraadinde E. Olrik, Kbhvn.)
- 2040 Bønnebog. 1702. (Frk. S. Jensen, Nørre-Sundby.)
- 2041 Bønnebog. 1740. (Gaardejerkone L. Larsen, Hyltofte, Rødby.)
- 2042 Miniaturbønnebog. 1787. (Fru E. Budtz, Fejø Distriktslægebolig.)
- 2043 Bønnebog tilegnet „Højædle og velbaarne Fru Fr. Johanne Thounø“. 1782. (Frk. S. Christensen, Nørre-Sundby.)
- 2044 „Guds Forsyn“, Bønnebog af Dr. William Scherlock. 1770. (Frk. J. Lønholdt, Kbhvn.)
- 2045 Bønnebog. 17de Aarh. Nedarvet i Præsteslægten Jungersen. (Dr. phil., Docent H. F. E. Jungersen, Kbhvn.)
- 2046 Bønnebøger. (Frk. H. Hansen, Kbhvn.)
- 2047 Andagtsbog fra 1785. (Frk. H. Holst, Roskilde.)
- 2048 Andagtsbog fra 1748. (Frk. H. P. Baagøe, Kbhvn.)
- 2049 Moralske Fortællinger af C. D. Biehl. (Frk. L. Kofoed, Odense.)
- 2050 „Underholdning i mørke, sorgfulde Timer“ af Kristian Brorson. (Frk. J. Lønholdt, Kbhvn.)
- 2051 Lille gudeligt Skrift, kan kun læses gennem Forstørrelsesglas; skrevet af Fru Karen Margrethe Bolvig paa Herregaarden Bøgsted. Forrige Aarh. (Sognefoged A. P. Gaardboe, Raabjærg, Frederikshavn.)
- 2052 Bøger og Opskrifter. (Frk. H. P. Baagøe, Kbhvn.)
- 2053 Botanik for Fruentimmer 1790, af J. J. Rousseau, overs. af Odin Wolff. (Direktør S. Nyeland, Vilvorde.)
- 2054 Havebog for Damer, 1859, af Bentzien. (Samme.)
- 2055 Kogebog, skrevet af Kommerceraadinde Topsøe, f. Mønsted. (Højesteretsassessor Jensen og Fru e, f. Topsøe, Kbhvn.)
- 2056 Kochbuch für kleine Haushaltungen 1841. (Direktør S. Nyeland, Vilvorde.)
- 2057 „En Høifornemme Madames Kaagebog“. 1710. (Lærerinde J. Timm, Kbhvn.)
- 2058 Kogebog. 1745. (Frk. E. Jensen, Frederiksberg.)
- 2059 Kogebog. 1793. (Enkefru B. Baruël, Kbhvn.)
- 2060 Kogebog. 1804. (Frk. H. Holst, Roskilde.)
- 2061 Kogebog. 1803. (Samme.)

- 2062 Kogebog. 1820. (Frk. E. Knudsen, Kbhvn.).
- 2063 Kogebog af Looft. (Frk. L. Kofoed, Odense).
- 2064 Skreven Regnebog. 1784 (Lolland-Falsters Stifts Museum).
- 2065 Lægebog af Henrik Smith. 1587. (Købmand W. Søgaard, Lemvig).
- 2066 Et Slægtregister. (Frk. L. Jensen, Kbhvn.).
- 2067 Damekalender. 1817. (Fru A. Møller, Nørre-Sundby).
- 2068 Erindringsbog. 1815. Har tilhørt Fru E. Johnstrup, f. Petri. (Fru E. Ammitzbøll, Klaks Mølle, Horsens).
- 2069 2 Almanakker. (Frk. A. Næboe, Kbhvn.).
- 2070 Notebog. 1646. Har tilhørt Fru Mønster. (Fru M. Bartholin, Grønnegaard, Herløv).
- 2071 Balbog. (Grosserer O. Volqvartz, Kbhvn.).
- 2072 Vielsesattest. 1794. (Enkefru Bagge, Ringkøbing).
- 2073 12 Kort. (Kristiane Jørgensen, Kbhvn.).
- 2074 Bog med sorte og kulørte Tegninger. (Frk. C. V. Schou, Kbhvn.).
- 2075 3 Lønbreve. (Fru A. Møller, Nørre-Sundby).
- 2076 Bindebrev. 1794. (Frk. E. Jensen, Frederiksberg).
- 2077 Bindebrev. 1762. (Fru M. Nissen, Fritsdal, Faaborg).
- 2078 Bindebrev, skrevet til Dorteia Katrine Knudsen af hendes Brudgom Kristian Ditlev Lunn, Ejer af Knabstrup. 1776. (Godsejer S. Lunn, Knabstrup).
- 2079 Et Brev i Silkekonvolut. (Fru A. D. Leth, Kbhvn.).
- 2080 Brev fra 1773. (Fru M. Nissen, Fritsdal, Faaborg).
- 2081 Senecas Skrifter, trykte i Folio, Sorø 1658, oversatte af Birgitte Thott (f. 1610, d. 1662) med Oversætterindens Portræt. (Baronesse Rosenørn-Lehn, Orebygaard.)
- 2082 Stambog. 1821. Har tilhørt Kammerherreinde Harbou, f. Prætorius, f. 1730. (Fru L. Harbou, f. Hellesen, Kbhvn.).
- 2083 Stambog. Har tilhørt Etatsraadinde Teilmann, Endrupholm. (Proprietær Teilmann, Gjellerupholm, Varde.)
- 2084 Lille Stambog. (Etatsraadinde S. Uldall, Kbhvn.).
- 2085 2 Stambøger. 1808—10. (Fru A. Jensen, Thorslunde Præstegd., Taastrup.)
- 2086 Stambog, indeholdende gamle Lykønskningskort. (Frk. H. Holst, Roskilde.)
- 2087 Stambog. 1790. (Frk. E. Jensen, Frederiksberg.)
- 2088 Stambog. 1785. Har tilhørt Pastorinde Bindsbøll. (Kommunelærerinde H. Lund, Kbhvn.).
- 2089 Stambog. (Frk. E. Roulund, Aagaard, Fjerritslev.)
- 2090 Stambog. 1793. Stambogen har tilhørt en Kvinde, og Størstedelen af Tegninger, Syning og Vers er af Kvinder. (Lærerinde M. Ostermann Müller, Kbhvn.).
- 2091 2 Stambøger. 1804. (Frkn. Eckersberg, Kbhvn.).
- 2092 2 Stambøger, som have tilhørt Sjællands Biskop, Dr. theol. & phil. Münster. Deri have forskellige berømte Personligheder optegnet deres Navne, f. E. Frederikke Brun, f. Münster, Kamma Rahbek, Grevinde Stolberg, Ida Bombelle o. s. v. (Hermann Koch, stud. art., Vartov Hospital, Kbhvn.).

- 2093 Stambog, indeholdende 2 Stamtræer, samt Beretning om Familien Wolframsdorff fra Aar 907 til 1788. (Frk. A. C. J. Wolframsdorff, Kbhvn.)
- 2094 Et Vers over Dronning Louise. 1752. (Kristiane Jørgensen, Kbhvn.)
- 2095 Lykønskning til et Brudepar. Kbhvn. 1767. (Overretssagfører A. Steenbuch, Kbhvn.)
- 2096 Et Par Brudevers. 1843. (Frk. Agnes Lunn, Kbhvn.)
- 2097 Kjærlighedsdigt, skrevet paa Engelsk af Fru Karen Margrethe Bolvig paa Herregaarden Bøgsted. Forr. Aarh. (Sognefoged A. P. Gaardboe, Raabjærg, Frederikshavn.)
- 2098 Lykønskingsdigt fra 1814 til H. Lunn, f. Hersleb. (Godsejer S. Lunn, Knabstrup.)
- 2099 Lykønskingskort med koloreret Tegning fra 1759. (Frk. E. Schiøtz, Roskilde.)
- 2100 Gratulationsvers, trykt paa Atlask. (Danselærerinde I. A. Zangenberg, Thisted.)
- 2101 2 malede Fødselsdagsminder. 1808 og 1830. (L. I. Fogeds Enke, Ryde, Lolland.)
- 2102 Digt fra „Knud Christensen Falsterbo“ til sin Kone „Chatarinæ Mariæ von Støltz“. 1679. (Sognefoged A. P. Gaardboe, Raabjærg, Frederikshavn.)
- 2103 Vers fra en Godsejerfrue i de trange Aar i Aarh. Beg. (Godsejer Lunn, Knabstrup.)
- 2104 Stort Digt med Randtegning. 1767. (Samme.)
- 2105 Begravelsesvers over Kvinder, Kjøbenhavn, nemlig: 1757 Mdm. Bager. 1758 Mette Andrup. 1758 Mdm. Worgod. 1760 Provstinde Lindegaard. 1760 Provstinde Lindegaard. 1768 Jfr. Eggeriis. 1768 Jfr. Karen Eggeriis. 1770 Mdm. Eggeriis. (Overretssagfører A. Steenbuch, Kbhvn.)
-
- 2106 Udklippet kulørt Papir med Engle, springende Løver o. s. v. 1668. (Frk. A. Colding, Aalborg.)
- 2107 Emailleplade med Amarin. (Fru Holten, f. Skovgaard, Kbhvn.)
- 2108 Engelsk Dans. Miniaturesilhouet. (Professorinde S. Lehmann, Kbhvn.)
- 2109 2 smaa Glasmalerier, forest. 2 Damer. (Købmand W. Søgaard, Lemvig.)
- 2110 Oliemaleri, forest. en Spindekone. (Samme.)
- 2111 Fotografier af et Brudepar. 1794. (Enkefru Bagge, Ringkøbing.)
- 2112 Eskimokone. (Kancelliraad Lyngø, Kbhvn.)
- 2113 Akvarel. Aarh. Beg. (Rektorinde Bøggild, Kbhvn.)
- 2114 Miniaturbillede forest. et Par Elskende. (Fru A. Møller, Nørre Sundby.)
- 2115 Kvindehoved. 1799. (Frk. Lunding, Kbhvn.)
- 2116 „Den gl. Pil“ ved Herlufsholm, tegnet 1852—53 af Fru F. A. Lunn, f. Hagen. (Frk. Agnes Lunn.)

- 2117 Birgitte Gjões Vandmølle ved Næstved, tegnet 1852—53 af Fru F. A. Lunn, f. Hagen. Møllen eksisterer ikke mere. (Samme.)
- 2118 Lille Ramme med malede Blomster (Vandfarve) og tegnet Portræt af Professor Hagen Hohlenberg og Frk. Hanne Westengaard (N. L. Høyens Svigerinde), udført af Fru F. A. Lunn, f. Hagen. (Samme.)
- 2119 Et Familieinteriør, Silhouet, udført af Anna Wiece. 1800. (Frk A. Schmiedt, Odense.)

G. Brugsgenstande.

- 2120 Spinderok. (Hofjægermesterinde E. Sehestedt-Juul, Ravnholt, Fyn).
- 2121 Haandvæv med Tilbehør. Har tilhørt en Præstefamilie i Allerup. (Proprietær Teilmann, Gjellerupholm, Varde).
- 2122 Haandvæv. (Karen Agger, Vadskærgaard, Lemvig).
- 2123 Haandvæv. 1799. (Baronesse S. Bertouch-Lehn, Sofiehøj, Rødby).
- 2124 Haandvæv. 1756. (Md. B. Rasmussen, Sjelstofte, Rødby).
- 2125 Apparat til en Haandvæv. (Baronesse O. Rosenkrantz, Liselund, Møen).
- 2126 Udskaaren Egetræsskytte til en Væv. 1750. (Kammerjunkerinde E. Krieger, Iisgaard, Rønde).
- 2127 Brudstykker af en Ten. (Regimentsdyrlæge H. Hansen, Randers).
- 2128 Vævetrommer. (Frk. H. P. Baagøe, Kbhvn).
- 2129 4 Knyttestokke. (Lolland-Falsters Stifts Museum).
- 2130 Virketræ til at væve Strømpebaand paa. 1778. (Frk. E. Troensegaard, Øksnebjerg, Svendborg).
- 2131 Virkebræt med Strømpebaand. (Sypige M. Jensen, Ølstykke).
- 2132 Virketræ til Strømpebaand. (Gaardejerinde M. Hansen, Drejø, Svendborg).
- 2133 Udskaaren Egetræsgenstand, formodes brugt til at lave Strømpebaand over. (Kammerjunkerinde Krieger, Iisgaard, Rønde).
- 2134 Strømpebaandsvæv. 1802. (Fru Smidstrup, Holstebro).
- 2135 Strømpebaandsvæv. (Lensbaronesse Reedtz-Thott, Gaunø).
- 2136 Baandvæv med Naal. (Lolland-Falsters Stifts Museum).
- 2137 Gaffel til at slaa Hosebaand paa. (Læge N. Bay, Randers).
- 2138 Strømpebaandsbrikker. (Fhv. Gaardejer Niels Wiig, Øster Vandet, Thisted).
- 2139 Skættekniv. 1830. (Direktør S. Nyeland, Vilvorde).
- 2140 Udskaaret Skættetræ med Skætte. (Lolland-Falsters Stifts Museum).
- 2141 Hørhegle med indskaaret Bomærke. 1671. (Samme).
- 2142 Hørhegle. (Fhv. Gaardejer Niels Wiig, Øster Vandet, Thisted).
- 2143 Blegehanke. (Frk. H. P. Baagøe, Kbhvn).

- 2144 Rynkebræt med tilhørende Rulle. (Lolland-Falsters Stifts Museum).
- 2145 Rynkebræt. Aarh. Beg. (Doktorinde C. Nielsen).
- 2146 Rynkebræt. (Fru A. Møller, Nørre-Sundby, Falster).
- 2147 Rynkebræt. (Fhv. Gaardejer Niels Wiig, Øster Vandet, Thisted).
- 2148 Krusebræt. (Frk. Lunding, Kbhvn.).
- 2149 8 Kniplepinde af Rør og Elfenben, mulig anvendte til at slaa Snore med. (Proprietær Teilmann, Gjellerupholm, Varde).
- 2150 Et Sæt Kniplepinde. (Fru Smidstrup, Holstebro).
- 2151 Malet Knipleskrin. 1765 (Fru S. L. Brønnum, Gudumlund, Aalborg).
- 2152 2 broderede Rokkebind. 1830. (Frk. Westenholz, Refsnæs, Jylland).
- 2153 Rokkebrev. (Frk. H. P. Baagøe, Kbhvn.).
- 2154 2 Rokkebreve. (Frk. L. Kofoed, Odense).
- 2155 Sykurv. 1819. Malet af Fru L. Fich, f. Hertz. (Skolebestyrerinde, Frk. S. Lindhard, Roskilde).
- 2156 Syskrin, udarbejdet i Ben, fundet paa et Loft paa Kristianshavn. (Fru A. Norgaard, Kbhvn.).
- 2157 Palisandersyskrin. (Proprietær Teilmann, Gjellerupholm, Varde).
- 2158 Syskrin fra 1741 med Læddike og Jærneslag. (Fru P. J. Freuchen, Kbhvn.).
- 2159 Syskrin med Rum. (Lolland-Falsters Stifts Museum).
- 2160 Syskrin. (Md. Purup, Sjelstoft, Rødby).
- 2161 Syskrin, Læddike indlagt med Rosentræ. Empire. Silkeborg. (Fru A. Norgaard, Kbhvn.).
- 2162 Syskrin. 1816. (Fru N. Werner, Kbhvn.).
- 2163 Sysager i Æske. Har tilhørt Fru Karoline Topsøe, f. Wulff. (Fru Jensen, f. Topsøe, Kbhvn.).
- 2164 Syæske af udskaaret Egetræ. 1697. Proprietær Teilmann, Gjellerupholm, Varde).
- 2165 Syæske med indlagt Træ, i Bunden et hemmeligt Rum. (Samme).
- 2166 Syæske, Pap, belagt med Straa. (Samme).
- 2167 Syæske. Forr. Aarh. Har tilhørt Byskriver Langes Hustru. (Frk. A. Schmiedt, (Odense).
- 2168 Syæske, udskaaren i Egetræ. 1687. (Fru J. Kide, Kbhvn.).
- 2169 Syæske af Træ med Etui indeni, hvori alle Sagerne ere af Guld. 1832. (Fru A. M. Bågø, Testrup Højskole).
- 2170 Syæske. (Frk. H. P. Baagøe, Kbhvn.).
- 2171 Syæske med perlesyet Laag. (Frk. E. Gand Kbhvn.).
- 2172 Syetui. 1830. (Frk. M. Erichsen, Kbhvn.).
- 2173 Syetui. (Frk. Volqvartz, Kbhvn.).
- 2174 Syetui. (Frk. H. P. Baagøe, Kbhvn.).
- 2175 Syetui. (Fru C. Schrøder, Skagen).
- 2176 Porcelæns Syetui. (Fru J. Kide, Kbhvn.).
- 2177 Syetui i Form af en Pære. (Frk. H. Holst, Roskilde).
- 2178 Etui med Saksé af Elfenben med Sølvbeslag. (Proprietær Teilmann, Gjellerupholm, Varde).

- 2179 Sakseetui. (Frk. H. P. Baagøe, Kbhvn.).
- 2180 Spolemaskine. 1790. (Baronesse O. Rosenkrantz, Liselund, Møen).
- 2181 Voksrule. (Frk. H. Holst, Roskilde).
- 2182 Syskrue. (Frk. J. Klein, Kbhvn.).
- 2183 Mahogni Syskrue til at lukke op, med 4 Garntrisser. (Frk. L. A. Petersen, Kbhvn.).
- 2184 Syskrue, udskaaren i Ben. Ca. 1725. (Fru E. Budtz, Fejø Distriktslægebolig).
- 2185 Syskrue med Skuffer. (Fru Prof. Ingeborg Haslund, Kbhvn.).
- 2186 2 Sytøjsholdere. Aarh. Beg. (Baronesse O. Rosenkrantz, Liselund, Møen).
- 2187 Naalehus af saksisk Porcelæn. (Frk. Elisabeth Topsøe-Jensen, Kbhvn.).
- 2188 Naalehus forest. en Støvle. (Samme.)
- 2189 Naalehus som et Lys. (Fru Holten, f. Skovgaard, Kbhvn.).
- 2190 Naalehus. (Fhv. Gaardejer Niels Wiig, Øster Vandet, Thisted).
- 2191 3 Naalehuse. (Fru A. Møller, Nørre Sundby).
- 2192 2 Naalehuse. (Proprietær Teilmann, Gjellerupholm, Varde).
- 2193 Naalehus og Syring. (Oberstinde A. Wittrock, Kbhvn.).
- 2194 Etui til Naale. (Fru M. David, Kbhvn.).
- 2195 Lille Træbog. Naalehus. (K. Larsen, Ishøj, Taastrup).
- 2196 Naalebog, syet med Silke. Har tilhørt Fru M. Hagen, f. Hersleb. (Frk. Agnes Lunn, Kbhvn.).
- 2197 Naalebog med broderet Bind. (Proprietær Teilmann, Gjellerupholm, Varde).
- 2198 Naalebog af Silke og Guldtraad. 1780. Slesvig. (Gfarmester Schütz' Hustru, Kbhvn.).
- 2199 Lille Benæske til Trækkenaal. (Frk. L. A. Ortmann, Kbhvn.).
- 2200 Vindselfederal. (Fhv. Gaardejer Niels Wiig, Øster Vandet, Thisted).
- 2201 Pren. (Frk. J. Klein, Kbhvn.).
- 2202 Glittesten. (Frk. H. P. Baagøe, Kbhvn.).
- 2203 Alen. (Samme).
- 2204 Alenmaal, drejet i Ben. (Frk. H. Holst, Roskilde).
- 2205 Broderesaks. Har tilhørt Fru Karoline Topsøe, f. Wulff. (Frk. Ellen Topsøe-Jensen, Kbhvn.).
- 2206 3 Strikkekegler. (Fru Jensen, f. Topsøe, Kbhvn.).
- 2207 Drejet Strikkekegler. (Frk. Th. Westenholtz, Refsnæs, Jylland).
- 2208 Brun Strikkekegler. (Enkefru B. Baruël, Kbhvn.).
- 2209 Kugler til et Nøgle Garn. (Frk. J. Vahl, Kbhvn.).
- 2210 Ibenholts Strikkekegler. (Frk. H. Holst, Roskilde).
- 2211 Ibenholts Strikkekegler med Sølvfiligran samt Etui til Pinde. 1812. Gfarmester Schütz' Hustru, Kbhvn.).
- 2212 Perlebroderet Strikking med Sølvbeslag. 1840. (Frk. L. Mackeprang, Kbhvn.).
- 2213 En Æske til at bære et Nøgle i. (Proprietær Teilmann, Gjellerupholm, Varde).
- 2214 Garnvinde med Vindepind. (Frk. H. P. Baagøe, Kbhvn.).

- 2215 Garnvinde af Fiskeben. (Frk. H. Holst, Roskilde).
- 2216 2 Silkevinder 1790. (Frk. D. R. Albrechtsen, Kbhvn.).
- 2217 Garnvinde med Fodstykke af Mahogni, i Form af en lille Kommode. (Fru J. Kide, Kbhvn.).
- 2218 Garnvinde. 1790. (Frk. A. Schmiedt, Odense).
- 2219 2 Garnvinder. (Frk. A. Johansen, Kbhvn.).
- 2220 Garnpind. (Lensbaronesse Reedtz-Thott, Gaunø).
- 2221 Vindepind. (Fru Ch. Vedel, f. Braëm, Rungsted).
- 2222 Vindepind. (Møllejer J. P. Lyngby, Jylland).
- 2223 Udskaaen Elfenbensvindepind mrk. M. M. 1806. (Økonoma A. Randrup, Gl. Bakkehus).
- 2224 Vindepind. (Frk. J. Klein, Kbhvn.).
- 2225 Vindepind. (M. Stephensen, Anholt).
- 2226 2 Vindepinde, udskaarne i Træ. (Frk. E. Troensegaard, Øksnebjerg, Svendborg).
- 2227 Udskaaen Vindepind. Norsk. (Fru J. Kide, Kbhvn.).
- 2228 Vindepind fra det 18de Aarhundrede. (Etatsraadinde L. Bregendahl, Kbhvn.).
- 2229 Vindepind, hvori en Benpind til at føre Traaden. (Læge N. Bay, Randers).
- 2230 Viklepind. (Karen Agger, Vadskærsgaard, Lemvig).
- 2231 Vindepind, indeni en Russepind. (Proprietær Teilmann, Gjellerupholm, Varde).
- 2232 2 Russepinde. (Regimentsdyrlæge H. Hansen, Randers).
- 2233 Læsepult. (Frk. Betzy Torp, Kbhvn.).
- 2234 Læsepult, Træ, med overført Billede. (Fru H. Ring, Kbhvn.).
- 2235 Læsepult med Broderi i. (Frk. A. E. G. Fog, Kbhvn.).
- 2236 Skrivetøj med Sølvbeslag. Har tilhørt Etatsraadinde Teilmann, Endrupholm, og været benyttet paa Rejser. (Proprietær Teilmann, Gjellerupholm, Varde).
- 2237 Spinet eller Klavér, fabrikeret 1751 i Lybæk af S. Ludévic Francke. Efter Sigende skal Instrumentet have tilhørt Apotekerens. Apoteker Søren Ørsted var Fader til H. C. Ørsted og A. S. Ørsted og bosiddende i Rudkøbing fra 1770. (Fru I. Jensen, Rudkøbing).
- 2238 Spinet eller Klavér. Førrige Aarh. (Lolland-Falsters Stifts Museum).
- 2239 Guitar o. m. Har tilhørt Fru F. Ferslew. (Frk. M. Ferslew Kbhvn.).
- 2240 Lille Kiste. (Lensbaronesse Reedtz-Thott, Gaunø).
- 2241 Udskaaet Træskrin. (Læge N. Bay, Randers).
- 2242 Egetræsskrin. (Fhv. Gaardejer Niels Wiig, Øster Vandet, Thisted).
- 2243 Skildpaddesskrin. (Ingeborg Topsøe-Jensen.)
- 2244 Lommeetui med Kam og Spillemærker. (Læge N. Bay, Randers).
- 2245 Papæske med malet Silkebetræk paa Laaget. (Provstinde H. Jørgensen, Kbhvn.).
- 2246 Rejseskriveetui, russisk Arbejde. Har tilhørt Baronesse Wedell-Jarlsberg, f. Grevinde Arnfelt, fra Finland. (Frk. Agnes Lunn, Kbhvn.).

- 2247 Toiletæske med Glaslaag. (Pastor W. Fr. Lütken, Kbhvn.).
- 2248 Broderet Toiletæske. (Generalinde Købke, Kbhvn.).
- 2249 Toiletæske med Broderi, lignende Kobberstik. (Fru Holten, Hørs-holm).
- 2250 Toilettaske med Sølvbroderi og Speile. (Proprietær Teilmann, Gjellerupholm, Varde).
- 2251 Toiletspejl med Broderi. (Lolland-Falsters Stifts Museum).
- 2252 Spejl i broderet Ramme. (Købmand W. Søgaard, Lemvig).
- 2253 Lille Haandspejl. (Frk. H. Holst, Roskilde).
- 2254 Klædebørste. (Læge N. Bay, Randers).
- 2255 Lille Børste. (Frk. E. Knudsen, Kbhvn.).
- 2256 Pudderpuster. (Frk. I. Falbe-Hansen, Kbhvn.).
- 2257 Staalkam. (Baronesse B. Knuth, f. Baronesse Bille-Brahe, Kbhvn.).
- 2258 Elfenbensetui. Har tilhørt Fru Magd. Hagen, f. Hersleb. (Frk. Agnes Lunn, Kbhvn.).
- 2259 Desmerdaase. (Etatsraadinde Holst, Kbhvn.).
- 2260 Et Par Stangbriller med dobbelte Glas, af hvilke de to inderste ere grønne og kunne slaas op til Siderne, og ogsaa slaas for de hvide til Beskyttelse for Øjnene i stærkt Solskin. Har tilhørt en Fru Berg, hvis Mand ejede Stenbæk og Kærsgaard. Saadanne Briller brugtes kun af fornemme Folk. (Sognefoged A. P. Gaardboe, Raabjærg, Frederikshavn).
- 2261 Brillehus med Briller. (Fru F. Tøttrup, Karmark, Ulstrup).
- 2262 Urkæde, syet af Perler, med Navn. 1840. (Søstrene E. & M. Hildebrandt, Kbhvn.).
- 2263 Urnøgle med indlagt Miniatur. Justitsraadinde Lunding. (Frk. Lunding, Kbhvn.).
- 2264 2 Strikkeposer, en hæklet og en broderet. (Proprietær Teilmann, Gjellerupholm, Varde).
- 2265 Haandbroderet Strikkepose. Aarh. Beg. (Frk. L. A. Ortmann, Kbhvn.).
- 2266 Strikkepose. (Frk. J. Lønholdt, Kbhvn.).
- 2267 Hvid, broderet Damesidetaske. (Frk. V. Krebs, Kbhvn.).
- 2268 3 Tasker til Haandarbejde. (Fru A. D. Leth, Kbhvn.).
- 2269 Bæltetaske med Sølvbroderi. 1691. (Odense Museum).
- 2270 Staaltaske. (Baronesse B. Knuth, f. Baronesse Bille-Brahe, Kbhvn.).
- 2271 Arbejdstaske. (Fru A. Jensen, Torslunde Præstegaard, Taastrup).
- 2272 Arbejdstaske, Knyttearbejde. (Skolebestyrerinde, Frk. S. Lindhard, Roskilde).
- 2273 3 Tasker. 1807. (Lærerinde N. Petersen, Sofiehøj, Rødby).
- 2274 Fløjls Arbejdstaske. 1820. (Frk. T. C. Gähler, Kbhvn.).
- 2275 Taske af Silke med Blomstermalerier. Aarh. Beg. (Musiklærerinde M. A. Ohmeier, Kbhvn.).
- 2276 Broderet Taske. (Odense Museum).
- 2277 Broderet Taske. Har tilhørt og er broderet af afd. Oberstinde Stricker, d. 1859. (Frk. Th. v. Meyeren, Kbhvn.).
- 2278 Arbejdstaske. (Frk. J. Vahl, Kbhvn.).

- 2279 2 Arbejdstasker. (Frkn. U. og A. Nørregaard, Kbhvn.).
- 2280 Taske, broderet paa Sølvstramaj. (Lærerinde N. Petersen, Sofie-
høj, Rødby).
- 2281 Hvid Silke Arbejdstaske. (Kammerjunkerinde Lindholm, Kbhvn.).
- 2282 Hvid Atlaskes Arbejdstaske med Blomster af Flor. (Fru E. Win-
ding, Hyllested, Trustrup).
- 2283 Ridicule. (Fru Jensen, f. Topsøe, Kbhvn.).
- 2284 Broderet Ridicule. (Frk. E. Roulund, Aagaard, Fjerritslev).
- 2285 Hvid Atlaskes Sypose. (Overretssagfører A. Steenbuch, Kbhvn.).
- 2286 Sypose, Silkebroderi paa Silketøj. (Frk. B. Glahn, Sorø).
- 2287 Sypose. 1840. (Fru Th. Brandt, Kbhvn.).
- 2288 Sypose med Perlebroderi. 1835. (Frk. E. Drewsen, Strandmøllen).
- 2289 Sypose. (Oberstinde A. Wittrock, Kbhvn.).
- 2290 Sypose. (Jægermesterinde C. Hvass, Randrup, Skørping.)
- 2291 Arbejdspose. (Kammerjunker Honnens de Lichtenberg, Bid-
strup, Laurberg).
- 2292 Lille broderet Atlaskes Pose. (Fru A. Møller, Nørre Sundby).
- 2293 Mappe med tørrede Blomster. Aarh. Beg. (Sognepræst W. Fr.
Lütken, Kbhvn.).
- 2294 Broderet Lommetørklædemappe. 1800. (Generalinde Zahlmann,
Aarhus).
- 2295 Broderet Silkemappe. (Odense Museum).
- 2296 Salmebogsfederal. (Regimentsdyrlæge H. Hansen, Randers).
- 2297 Klokkestreng. 1825. (Frk. L. Knudsen, Kbhvn.).
- 2298 2 Klokkestreng. (Fru E. Reisz, Kbhvn.).
- 2299 Nøglepung, syet med Perler paa Stramaj. 1848. (Enkefru J. C
Juhre, Kbhvn.).
- 2300 Nøgletaske med Bæltekrog. (Pastor J. Holm og Hustru, Tølløse).
- 2301 Skrin med Duketøj. Har tilhørt Gehejmeraadinde Sofie Cordsen,
f. de Brinck-Seidelin, f. 1752. (Arkivsekretær Grove og Hustru,
Kbhvn.).
- 2302 Dukkechatol. Forr. Aarh. (Generalinde Holten, Kbhvn.).
- 2303 Dukkedragkiste, indlagt Arbejde. Har tilhørt Etatsraadinde Teil-
mann. (Proprietær Teilmann, Gjellerupholm, Varde).
- 2304 Kobberpote. Legetøj. 1788. (Frk. L. A. Ortmann, Kbhvn.).
- 2305 Kobberkaffekande. Legetøj. 1788. (Samme).
- 2306 Messingstrygejern. Legetøj. 1810. (Frk. L. A. Ortmann, Kbhvn.).
- 2307 Gult- og hvidstribet Silkebetræk til en Kanapé. (Frk. E. Roulund,
Aagaard, Fjerritslev).
- 2308 Pancheske, Kokos med Sølv. 1832. Glarmester Schütz' Hustru,
Kbhvn.).
- 2309 Tinfad. 1768. (Md. Larsen, Taagerup, Rødby.)
- 2310 Fad. (Skomager Nielsens Enke, Egeskov, Kværndrup.)
- 2311 Krus, rimeligvis fra Holbergs Tid. (Frk. I. Falbe-Hansen,
Kbhvn.).
- 2312 Tinkrus. (Md. Larsen, Taagerup, Rødby.)
- 2313 Stob. Har tilhørt Elisabeth Jungersen, f. Gjødvad, f. 1751, d. 1796.
(Dr. phil., Docent H. F. E. Jungersen, Kbhvn.)
- 2314 Pokal af Glas. (Fru L. Harbou, f. Gandil, Kbhvn.)

- 2315 Fajancevase. Har tilhørt Familien Stolberg-Wernigerode. (Proprietær Teilmann, Gjellerupholm, Varde.)
- 2316 Vase med Papirblomster. (Frk. M. E. Tscherning, Kbhvn.)
- 2317 Messingfyrfad. Har tilhørt Fru B. Hagen, f. Søbøtke, f. 1749, d. 1831. (Frk. Agnes Lunn, Kbhvn.)
- 2318 Messingmorter. 1692. (Bødker S. H. Frandsen, Samsø.)
- 2319 Morter af Pokkenholt. (Fru Jensen, f. Topsøe, Kbhvn.)
- 2320 Morter af Malm. Har været anvendt som Klokke i Gentofte Kirke i forr. Aarh. (Enkefru C. Schade, Kbhvn.)
- 2321 Morter. (Md. G. Rasmussen, Sjelstoft, Rødby.)
- 2322 Gryde paa 3 Ben. 1706. (Direktør S. Nyeland, Vilvorde.)
- 2323 Lille Strygejern med Rist. (Regimentsdyrlæge H. Hansen, Randers.)
- 2324 Strygejern af Malm, aparte Form. (Lolland-Falsters Stifts Museum.)
- 2325 Glødestrygejern af Messing. 1805. (Pastorinde A. J. Vaupell, Kbhvn.)
- 2326 Messingstrygejern. (Kirsten Nielsen, Hyltofte, Rødby.)
- 2327 Messingstrygejern. (Fru F. Tøttrup, Karmark, Ulstrup.)
- 2328 2 Messingstrygejern. 1810-15. (Frk. Th. Westenholtz, Refsnæs, Jylland.)
- 2329 Strygejern og Pibejern. (Frk. H. P. Baagøe, Kbhvn.)
- 2330 Pibejern med Bolt. (Kirstine Thomsen, Hjørring.)
- 2331 Pibejern til Kapper. (Direktør S. Nyeland, Vilvorde.)
- 2332 Valkebræt. 1839. (Lolland-Falsters Stifts Museum.)
- 2333 Udskaaren Træbakke til Kvindehuer, Lin etc. (Samme.)
- 2334 Brugsgenstande. (Frk. H. P. Baagøe, Kbhvn.)
- 2335 Lysekroner. (Frk. H. Mortensen, Asylet, Vejleby, Lolland.)
- 2336 Lille Røgelsekar af Kobber. (Enkefru B. Petersen, Roskilde.)
- 2337 Fyrstaalsfederal. 1830. (Frk. N. E. Kjær, Kbhvn.)
- 2338 Lysebord med 12 Brikker og til et Lys for hver af Aarets Dage. (Lolland-Falsters Stifts Museum.)
- 2339 Lysestøbeform af Træ med Pinde. (Samme.)
- 2340 Lille Lampe, Snadderkat, har tjent til Belysning for en Bondekone. (Frk. Agnes Lunn, Kbhvn.)
- 2341 Messinglysestage. Har tilhørt Pastorinde Bindesbøll i Ledøje. (Kommunelærerinde H. Lund, Kbhvn.)
- 2342 Metaldæse, indeholdende Lysestage. (Bødker S. H. Frandsen, Samsø.)
- 2343 2 Lysestage. (Md. Purup, Sjelstoft, Rødby.)
- 2344 2 Messinglysestage. 1830. (Fru C. Teilmann, Kbhvn.)
- 2345 Drejede Elfenbensgenstande. (Danselærerinde I. A. Zangenberg, Thisted.)
- 2346 Elfenbens Slot med 2 Fasker til Rosenolie samt en lille Guldtragt. (Frk. P. Thomsen, Skallerup Præstegaard, Hjørring.)
- 2347 Dæse af Horn, do. af Perlemor, do. af forgyldt Tombak. (Frk. Nanna Ring, Kbhvn.)
- 2348 Skildpaddes Dæse. Har tilhørt Slægten Rosenørn i Aarh. Beg. (Enkefru J. Rasmussen, Skrøbelevgaard, Rudkøbing.)

- 2349 Skildpaddes Æske med Perlemors Indlæg. 1800. (Fru C. Teilmann, Kbhvn.)
- 2350 Snusdaase, udskaaen Nød. (Proprietær Teilmann, Gjellerupholm, Varde.)
- 2351 Skildpaddes Snusdaase. (Samme.)
- 2352 2 Porcelæns Snusdaaser. (Fru I. Kide, Kbhvn.)
- 2353 Skildpaddes Snusdaase. (Frk. L. A. Ortmann, Kbhvn.)
- 2354 Elfenbens Snusdaase. (Proprietær Teilmann, Gjellerupholm, Varde.)
- 2355 Skildpaddes Snusdaase. Follerupgaard. 1790. (Frk. H. Fox-Maule, Vinderslevgd., Kjellerup.)
- 2356 Hovedvandsæg, forarbejdet af en haard, brun Substans. (Fru H. Therkildsen, Randers.)
- 2357 Lugtedaase af Træ. (Lolland-Falsters Stifts Museum.)
- 2558 Elfenbens Lugtedaase, norsk. (Proprietær Teilmann, Gjellerupholm, Varde.)
- 2359 2 Lugtedaaser. (Frk. G. Topsøe-Jensen, Kbhvn.)
- 2360 Lugtedaase, Svøbelsebarn, gl. kbhvnsk. Porcelæn. (Højesterets-assessor Jensen og Frue, f. Topsøe, Kbhvn.)
- 2361 Lugtedaase. (Grosserer O. Volqvartz, Kbhvn.)
- 2362 Lugtedaase i en Tøjrose. (Læge N. Bay, Randers.)
- 2363 Lugteflaske, udskaaen i Træ m. m. (Fru N. Kjerrumgaard, Kbhvn.)
- 2364 Lugteflaske i udskaaet Benfederal. (Frk. L. A. Ortmann, Kbhvn.)
- 2365 Lugteflaske. (Kollektrice M. Hasselbalk, Nørre Sundby.)
- 2366 Miniaturflakon. (Frk. H. Fox-Maule, Vinderslevgaard, Kjellerup.)
- 2367 Glasflakon med Frederik IV's Navnetræk, til at bære ved Châtelaine. (Læge N. Bay, Randers.)
- 2368 4 Flakoner i Etui. (Generalinde Holten, Kbhvn.)
- 2369 Sort Miniaturflakon. Har tilhørt Superkargo de Maules Hustru. (Frk. H. Fox-Maule, Vinderslevgd., Kjellerup.)
- 2370 Flakonholder. (Grosserer O. Volqvartz, Kbhvn.)
- 2371 Flakon. (Etatsraadinde P. C. Holst, Kbhvn.)
- 2372 Sleben Krystalflakon. Har tilhørt Kommerceraadinde Topsøe, f. Mønsted. (Fru Jensen, f. Topsøe, Kbhvn.)
- 2373 Mangletræ. (Fru C. Sørensen, Nygaard, Læsø.)
- 2374 Mangletræ. (Marie Stephensen, Anholt.)
- 2375 Manglebræt. (K. Larsen, Ishøj, Taastrup.)
- 2376 Manglebræt med Stok. (Lolland-Falsters Stifts Museum.)
- 2377 Manglebræt, udskaaet i Almestil. (Tandlægestuderende H. K. Elmqvist, Kbhvn.)
- 2378 Manglebræt. (M. Rasmussens Enke, Taagerup, Rødby.)
- 2379 Mangletrøj. 1769. (Md. C. Samuel, Bjernæs, Rødby.)
- 2380 2 Manglebræder. 1761—1796. (Baronesse S. Bertouch-Lehn, Sofiehøj, Rødby.)
- 2381 2 udskaaene Manglebræder. (Lensbaronesse Reedtz-Thott, Gaunø.)
- 2382 Manglebræt. 1734. (Frk. L. Rosen, Kristianssæde, Lolland.)

- 2383 Manglebræt. (Fhv. Gaardejer Niels Wiig, Øster Vandet, Thisted.)
- 2384 Tøjbanker. (Kammerjunkerinde E. Krieger, Iisgaard, Rønde.)
- 2385 2 Banketræer. (Lensbaronesse Reedtz-Thott, Gaunø.)
- 2386 Banketræ, „Tværtærskel“. (Lolland-Falsters Stifts Museum.)
- 2387 Vaskebræt. 1695. (Direktør S. Nyeland, Vilvorde.)
- 2388 2 Vaskebræder. (Baronesse S. Bertouch-Lehn, Sofiehøj, Rødby.)
- 2389 2 Sengevarmere af Messing. (Møllejer J. P. Lyngbye, Jylland.)
- 2390 Malkekran af Tøj. (Lolland-Falsters Stifts Museum.)
- 2391 Kobber Mælkesi. (Md. Larsen, Taagerup, Rødby.)
- 2392 Kobber Torvespand. 1750. (Læge N. Bay, Randers.)
- 2393 Stegevender med Fad af Jærn. (Lolland-Falsters Stifts Museum.)
- 2394 Æggeosteform. Osten lavedes af Æg og Sødme, serveredes med gammelt Øl som Dessert ved Gilder paa Landet. (Samme.)
- 2395 Porcelæns Flødekande. (Md. Justesen, Rødby.)
- 2396 Porcelæn. (Fru Jensen, f. Topsøe, Kbhvn.)
- 2397 Haandmalede Tallerkener. (Baronesse S. Bertouch-Lehn, Sofiehøj, Rødby.)
- 2398 Tallerkenstativ med 8 Trætallerkener. (Lolland-Falsters Stifts Museum.)
- 2399 Tintallerken. 1763. (Samme.)
- 2400 Et Par Kopper med Billeder af Kvinder. (Frk. I. Falbe-Hansen, Kbhvn.)
- 2401 4 Par Kopper. Empire. Kgl. Porcelænsfabrik. (Kollektrice, Fru M. Clement, Kbhvn.)
- 2402 Kande. (Lærerinde P. Enghoff, Kbhvn.)
- 2403 Grødfad af Ler med Opsats til Smør i Midten. 1736. (Lolland-Falsters Stifts Museum.)
- 2204 Saltmadsfad. 1828. (Samme.)
- 2405 Sennepskværn af Træ. (Samme.)
- 2406 Peberkværn. (Samme.)
- 2407 Kobberkedel med Fyrfad. 1691. (Baronesse S. Bertouch-Lehn Sofiehøj, Rødby.)
- 2408 Kobberkedel. (Berthe Pedersen, Hyltofte, Rødby.)
- 2409 Høj Messingkaffekande. (Enkefru B. Petersen, Roskilde.)
- 2410 Kaffekande. 1813. (Frk. H. P. Baagøe, Kbhvn.)
- 2411 Tepotte, Københavns Porcelæn. (Frk. M. Ring, Kbhvn.)
- 2412 Tepotte med 2 Par Kopper. Har tilhørt Pastorinde Bindesbøll. (Kommunelærerinde H. Lund, Kbhvn.)
- 2413 Porcelæns Tepotte. (Md. Larsen, Taagerup, Rødby.)
- 2414 Teskrin med Dekoration, malet af en Dame. 1830. (Fru H. Ring, Kbhvn.)
- 2415 Højrød Maskine, engelsk Lak og Plet. Har tilhørt Louise Sofie Malling, Datter af Statsminister Ove Malling, g. med Etatsraad Peter Hersleb, f. 1786, d. 1844, Borgmester i Vejle. (Frk. Agnes Lunn, Kbhvn.)

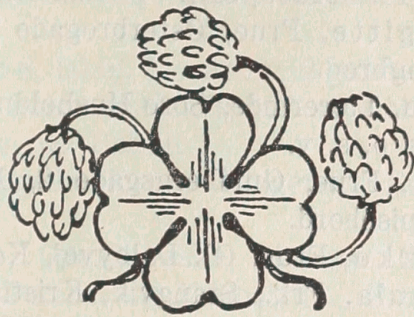

Husholdning.

- 1 Aarestrup, Ida, Frue, Vesterborg Apotek. Nakskov. 25 Fl. Frugtvin. (Stikkelsbær).
- 2 Adam, Maria, Frue, Egaa, Hjortehøj St. 2 Fl. Hindbærsaft. 2 Fl. Hyldebærsaft. 2 Fl. Ribssaft. 4 Glas Stikkelsbærgelé. 4 Glas Ribsgelé. 4 Glas Æblegelé.
- 3 Ahlefeldt Laurvigen, P., Grevinde, Ulstrup, Ulstrup St. En Samling Husholdnings-Opkrifter af Karoline Thierry.
- 4 Andersen, K., Bondekone, Tøtterup, Karise. En Otting Smør.
- 5 Bagger, A., Frue, Guldborg, Lolland. Tørrede Æbler, Pærer og Blommer.
- 6 Becker, Jakobine, Provstinde, Grejs Præstegaard, Vejle. 4 Glas Æblegelé.
- 7 Bertrand, Josefine, Østergade 16, Kbhvn. Likører.
- 8 Bistrup, C., Mejerske, Hørsholm. Ost.
- 9 Bloch, C., Frue, Kokkedal, Hørsholm. Henkogte Frugter.
- 10 Brorson, H., Pastorinde, Vindinge Præstegaard, Nyborg. Frisk Æblevin, aftappet i April.
- 11 Brun Pihl, Karen, Fredericiagade 14, Kbhvn. Rug- og Sigtebrød. Kaffebrød.
- 12 Bruun, Marie, Gl. Kongevej 87, Kbhvn. Tvebakker, Kager o. s. v.
- 13 Bruël, Sofie, Frue, Hjermeslevgaard, Brønderslev. 27 Oste.
- 14 Bærentsen, Anna, Frue, Nørregade 22, Kbhvn. Frugtvin. Soya.
- 15 Christiansen, Ane, Madam, Alslov, Karise. 8 Fl. Ribsvin. 8 Fl. Stikkelsbærvin. 8 Fl. Kirsebærvin.
- 16 Dahlerup, Ursula, Baronesse, Villa Brondola, Charlottenlund. Køkkentøj.
- 17 Dencker, Hansine, Frue, Nørre Aldum, Horsens. 10 Appetitoste. 10 Alpeoste.

- 18 Drewes, Anna, Frue, Maglemer, Maribo. Haandbog i økonomisk Husførelse.
- 19 Duseberg, Haraldine, Lærerinde, Tornebuskegade 9, Kbhvn. 1 Fl. Hindbærsaft. 1 Fl. Jordbærsaft. 1 Glas Hindbærmarmelade.
- 20 Erichsen, Birgitte, Frue, Østerbrogade 7b, Kbhvn. 3 Pd. Marzipan. 2 Honningbrød.
- 21 Eriksen, Elise, Lærerinde, Sorø Husholdnings-Skole. 6 Glas henkogte Havesager o. s. v.
- 22 Eriksen, Olga, Frue, Guldbergsgade 2, Kbhvn. Blomster-Dekorationer til et Spisebord.
- 23 Eriksen, Ulrikke, Frue, Gl. Dalbyvej, Kolding. 2 Fl. Vin.
- 24 Follestad, Paula, Frk., Stangvik, Kristianssund. 4 Glas Syltetøj. 2 Fl. Saft. 1 Boks Kager. 1 Boks Kiks.
- 25 Frimodt, Augusta, Frue, Frederiksberg Allé 10, Kbhvn. 6 Fl. Likør. 3 Glas Syltetøj.
- 26 Galster, Laura, Enkefrue, Jernstøberiet Nørre Sundby. 2 Fl. Ribsvin. 2 Fl. Stikkelsbærvin.
- 27 Gjedde, Emilie, Frue, Bülowvej 7, Kbhvn. 4 Fl. Likør.
- 28 Haas, Marie, Frue, Kolding. 2 Fl. Stikkelsbærvin.
- 29 Hansen, H. J., Gaardejerkone, Skovby, Rødby. 1 Fl. Stikkelsbærvin. 1 Fl. Ribssaft. 1 Glas Stikkelsbærgelé.
- 30 Hedemann, Johanne v., Frue, Østergaard, Durup St. Spegepølser
- 31 Helm, Pauline, Frue, Dronningensgade 12, Kbhvn. 1 Vinduespudser. 1 Dampapparat. 1 Gemysekurv.
- 32 Holm, Olivia, Schönbergsgade 4, Kbhvn. Bog med Anvisning til Brugen af Gas og Hø.
- 33 Hovmand, Anna, Frk., Rødby. 4 smaa Kobberforme. 1 Fiskeske af Messing. 1 Melonform af Kobber.
- 34 Jacobsen, Frida, Gasværksvej 13, Kbhvn. Konfekt og Chokolade.
- 35 Jensen, Dora, Frk., Rudolfsholm, Nakskov. 1 Dunk Curacao 1 Fl. Hæggebær.
- 36 Jensen, Jenny, Frk., Voldum, Randers. 1 Fl. Ribsvin,
- 37 Jersin, Thora, Frk., Rudolfsholm, Nakskov. 1 Fl. Hæggebærlikør. 2 Fl. Curacao.
- 38 Jessen, Kristine, Gaardmandskone, Aalevadsgaard, Nysted. 1 Stk. Sæbe.
- 39 Jørgensen, Marie, Tranekær, Langeland. 4 Pd. Kartoffelmel. 2 Pd. tørrede Æblestykker og 2 Pd. tørrede Pærestykker.
- 40 Kanaris-Klein, Dagmar, Frue, Kolding. 1 Fl. Benediktinerlikør.
- 41 Kierulf, Frederikke, Delikatesse- og Viktualiehandler, Østeraa, Aalborg. 12 Glas syltede Frugter.
- 42 Kirkegaard, Kristine, Aftægtskone, Gjærning, Bjerringbro St. Ost.
- 43 Kirkegaard, Bolette, Enkefrue, „Villa Urnita“, Jægersborg Allé, Charlottenlund. Rug-Sigtebrød. Røget Pølse. Kogt Rullepølse.
- 44 Kiær, Inger, Kirkevej 32, Amager. 1 Fl. Krydder-Eddike.
- 45 Kjørboe, Susanne, Frue, Refsnæs Præstegaard, Kallundborg. 2 Fl. Frugtvin.

- 46 Knudsen, Karoline, Frue, Karise Højskole, Karise. 1 Ost.
- 47 Kofoed, Marie, Frue, Ulfborg St. 6 Fl. Frugtvin.
- 48 Larsen, Jensine, Enkefrue, Stenderup, Horsens. 8 Fl. Frugtvin
- 49 Larsen, Karen, Gaardejerkone, Assenbølle, Rødby. 2 Fl. Ribs
saft.
- 50 Larsen, Kirstine, Ishøj, Taastrup. 2 gamle Kobbertragte. 2 gamle
Kobberskaale. 1 gammelt Mælkefad af Kobber. 2 gamle Tinfade,
1 Messinglysesaks paa Bakke.
- 51 Larsen, Sognefogeds Kone, Taagerup, Rødby. 1 Tinfad 1783.
1 Tinkrus 1758.
- 52 Larsen, Maren, Gaardejerske, Stenløse, Sjælland. 3 Fl. Ribsvin.
- 53 Lunn, C., Frue, Dortealyst, Knabstrup. Frugtvine og Likører.
- 54 Lyngbye, J. P., Møllejer, Røde Mølle, Skørping, Jylland. 2 Fyr-
spande. 2 Lysesakse. 1 Terrin. 1 Stegepande. 1 Kasserolle. 1
Pottemaal m. m.
- 55 Lützen, Hortense, Frue, Colbjørnsensgade 11, Kbhvn. Likører.
Essens.
- 56 Lützen, Jacob, Købmand, Thorshavn. Klipfisk. Stokfisk.
Skarpekød.
- 57 Madsen, C., Gaardsmandskone, Hylletofte, Rødby. Nogle Krukker
Honning.
- 58 Madsen, M., Smørforretning, Ringkøbing. Konserveret Mælk. Pre-
serverede Æg.
- 59 Mogensen, Karen, Gaardejerkone, Søsund, Viksø. 3 Fl. Ribsvin
- 60 Müller, Maren, Frue, Thorshavn. 3 Fl. Ribsvin.
- 61 Nielsen, Kirsten, Lykkebæksgaard, Køge. Ost.
- 62 Nielsen, Nielsine, Elmegade 25, Kbhvn. „Den erfarne Hus-
moder“. „Koge- og Mælkeribog“.
- 63 Nielsen, Tekla, Detailhdl., Præstø. 1 Fl. Jubel Punch.
- 64 Nissen Lind, Frandsine, Frue, Andelsmejeri, Stoholm St., Jyl-
land. Gelé. Saft. Græskar. Bagværk. Desserter.
- 65 Petersen, Anna, Husbestyrerinde, Abed Højskole, Søllested St.
1 Glas Pærer, 2 Fl. Vin.
- 66 Petersen, Fanny, Frue, Maribo Ladegaard, Maribo. 3 Glasbehol-
dere med haandpillede Fjer og Dun. Hjemmekogt Sæbe. Ribsvin.
Forskellige Slags Syltetøj.
- 67 Petersen, Louise, Frk., Marstrandsgade 31, Kbhvn. 1 Kogebog,
udgivet 1839. Gammelt Køkkentøj.
- 68 Rasmussen, H., Gaardmandskone, Lundegaard, Rødby. 1 Fl.
Stikkelsbærvin. 1 Fl. Ribsvin. 1 Fl. Birkevin.
- 69 Ring, Ingeborg, Frk., Gl. Kongevej 15, Kbhvn. 1 Æske Praliné,
1 Fl. Kakaolikør.
- 70 Ring, Pauline, Frk., Hassum, Skive. 2 røgede Faarespegepølser.
- 71 Rosen, Marie v., Frk., Sundby Færgedaard, Nykøbing, Falster.
Karameller i Æske.
- 72 Rosenkrantz, Charlotte, Kammerherreinde, Gyllebo, Garsnæs
St., Skaane. 1 Spetkaka.
- 73 Rousthøi Kristine, Frk., Stenderup, Horsens. 12 Fl. Elikvir.
18 Fl. Likør. 6 Fl. Vindruevin.

- 74 Sander, Karoline, Modehandlerinde, Præstø. 1 Fl. Likør.
 75 Saugman, J., Forstanderinde, Grence, Lolland. En lille Samling af Konserves. Frugtvine. Likører. Soya. Sæbe.
 76 Schrøder, Dagmar, Menighedssygeplejerske, Lægeforeningens Boliger, Kbhvn. Udskaarne Træsager.
 77 Siesby, Anna, Gymnastiklærerinde, Krystalgade 19, Kbhvn. 2 Krukker Syltetøj. 2 Fl. Citronessens.
 78 Simony, A., Frue, Gl. Kongevej 29 B, Kbhvn. 2 Flasker Sundheds-Vand. 4 Flasker Kakaolikør.
 79 Skafte, Regine, Abed, Søllested St. 3 Fl. Stikkelsbærvin af 3 Aargange.
 80 Svendsen, Jomfru, Gaunø, Næstved. Fiskefars. Høsefars. Sandkager. Smaakager. Vingelé. Rugbrød.
 81 Sørensen, Karoline, Frue, Nygaard, Læsø. 1 røget Skinke, 1 Sødælks Ost. Hjemmebagte Tvebakker.
 82 Sørensen, Marie, Østofte Andelsmejeri, Maribo. 1 Ost.
 83 Thulstrup, Emmy, Frue, Vesterbrogade 9, Kbhvn. Konfekturer.
 84 Warburg, Sofie, Enkefrue, Kolding. 6 Fl. Soya.

Til Husholdningsafdelingen har endvidere følgende velvilligst udlånt Inventar:

- Anrich, Frkn., Laxegade 9. Køkkentøj.
 Brønnum, Isenkræmmer, Holmens Kanal 15. Køkkentøj.
 Buntzen, Frkn., Amaliegade 4. Køkkentøj.
 Christianshavns Jærnstøberi. Komfur.
 Flyge, H., Blikkenslagermester, L. Strandstræde 12. Gaskomfur.
 Fritzsche, C. E., Hof-Glashdr., Købmagergade 3. Glasvarer.
 Grave, H. O., Porcelænsldr., Gl. Strand 34. Porcelæn.
 Hassel & Teudt, Hof-Mekanici, Bredgade 43. Vaske.
 Lund & Lawerentz, Gross., Pilestræde 25 & 32. Gasovn.
 Nimb, Louise, Kammerraadinde, St. Kongensgade 25. Køkkentøj.
 Porcelænsfabrik, kgl. Porcelæn.
 Rom, C. Th., Isenkræmmer, Vesterbros Passage. Køkkentøj.
 Wessel & Vett (Magasin du Nord). Dækketøj.

En Del af de anmeldte Genstande ere dels ikke ankomne endnu, dels udeblevne og findes altsaa ikke i Kataloget.

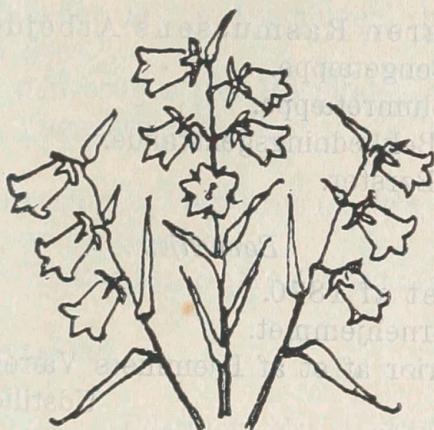

Filantropi.

Asyler:

- 1 Kronprinsesse Louises Asyl.
 - a) En Marmormedaillon af Hds. Kgl. Højhed Kronprinsessen.
 - b) Interiør. Model af Asylsalen.Udstiller: Fru Margrete Krebs, Asylbestyrerinde.
- 2 Det kvindelige vølgørende Selskabs Asyl.
 - a) Et Fotografi.
 - b) Forskellige Arbejder, udførte til Dels af Børnene.Udstiller: Fru Wilhelmine Kruse, Asylbestyrerinde.
- 3 Det københavnske Asylselskab.

Fire Fotografier fra Selskabets 4 Asyler, forestillende Børnene i forskellige Situationer.

Udstiller: Hr. Dr. Arnold Gamèl.
- 4 Vordingborg Asyl.
 - a) Fotografier af Byens to Asyler.
 - b) En kaligraferet Beskrivelse over Asylernes Oprettelse, Virksomhed m. m.Udstiller: Hr. P. D. Hansen.
- 5 Beretninger.

Blindes Arbejder:

- 6 Blindeinstituttet i København.

Kvindelige Haandarbejder.

Udstiller: Forstander Moldenhawer.

- 7 Den blinde S. Madsens Arbejder.
 a) Et Listetæppe.
 b) En knyttet Taske.
- 8 Den blinde Maren Rasmussens Arbejder.
 a) Et hæklet Sengetæppe.
 b) Et hæklet Slumretæppe.
 c) Forskellige Beklædningsgenstande.
 d) Forskellige Børster.

Børnehjem.

- 9 Børnehjemmet af 1870.
 a) Model af Børnehjemmet.
 b) Miniaturinteriør af et af Hjemmets Værelser.

Udstiller: Frk. R. Petersen.

- 10 Børnehjemmet paa Vodroffsvej.
 a) Bygningstegninger.
 b) Fotografier af Hjemmet.
 c) En BARNEDRAGT.

Udstiller: Frk. I. Pontoppidan.

- 11 Børnehjemmet „Ilias Minde“.
 a) Billeder af Hjemmet.
 b) En Kjole.
 c) Et Sengetæppe.

Udstiller: Frk. Rønne.

- 12 Børne- og Tjenestepigehjemmet i Ryesgade.
 Fotografier af Pigerne i Arbejde.

Udstiller: Frk. Henriette Beckmann.

- 13 Børnehjemmet „Talitha kumi“.
 a) Hjemmebagte Kager.
 b) Syltetøj og syltede Frugtsafter.

Udstiller: Frk. Herreborg.

- 14 Kong Frederik VII.s Stiftelse: Opdragelsesanstalten
 Jægerspris.
 a) Stiftelsens Bygninger.
 b) Slottet som Interiør.
 c) Akvarel af Grevinde Danners Grav.

Udstiller: Forstander, Dr. Ussing.

Forskellige Institutioner.

- 15 Diakonissestiftelse, den danske.
 a) Et Billede af Hendes Majestæt Dronningen.
 b) Et Billede af Frk. Conring.
 c) En Gengivelse i Kartonarbejde af Diakonissestiftelsens Hovedbygning.

- d) Et Miniaturinteriør af Diakonissestiftelsens Hospital.
 e) Kort over Kongeriget Danmark med Angivelse af Diakonissestiftelsens Virksomheder og Arbejder udenfor Kbhvn.
 f) Fotografiske Billeder af de Bygninger, hvori Diakonissernes Virksomhed øves.
 g) En Seng, som den bruges paa Hospitalet.
 h) En Vugge fra Vuggestuen Teba.
 i) Et Sygebord.
 j) En Del Aarsberetninger, Festskrift af 1888, Diakonissestiftelsens Almanak og andre Skrifter.
 Udstiller: Diakonisse Sofie Zahrtmann, Forstanderinde.
- 16 Dyrenes Beskyttelse.
 En Del Skrifter.
 Udstiller: Fru Justitsraadinde Lembcke.
- 18 Ebberødgaards Aandssvageanstalt.
 Forskellige kvindelige Haandarbejder, udførte af Patienterne.
 Udstiller: Frk. Anna Schacke.
- 19 Foreningen til smaa Kirkers Opførelse i Kbhvn.
 a) Aarsberetninger.
 b) En Træplade med Navnet.
 Udstiller: Baronesse Thea v. Ripperda.
- 20 Friskolebørns Bepispning.
 En grafisk Tavle.
 Udstiller: Frk. Fenger.
- 21 Friskolebørnsasyler.
 a) Forskellige Arbejder.
 b) Model af en Arbejdsstue.
 Udstiller: Frk. Bartholin.
- 22 Gensidig Hjelpeforening for kvindelige Haandarbejder.
 a) Skræddersyning.
 b) Finere Haandarbejder.
 c) Tegning.
 d) Skrivning.
 Udstiller: Fru Jutta Jacobsen.
- 27 Model til et Hjem for Piger under Roedyrkning.
 Udstiller: Grevinde Reventlow, Rudbjerggaard.
- 23 Karolineskolen: Friskole under den mosaiske Menighed.
 a) Haandarbejder.
 b) Tegninger.
 Udstiller: Frk. J. Levin.

- 24 Haandgerningsforeningen for St. Stefans Sogn.
 a) Bygningsplaner.
 b) Beklædningsgenstande. Udstiller: Frk. M. Købke.
- 25 Frederiksberg Haandgerningsforening.
 Forskellige Beklædningsgenstande. Udstiller: Frk. Thea Roed.
- 26 Koge- og Vadskeskole for Bønderbørn; begge Dele tænkes
 anbragte i et almindeligt Bondehus. Model.
 Udstiller: Fru Hofjægermesterinde Sehested, Broholm.
- 27 Konfirmationsforening af 1837 for Frederiksberg og de
 Classenske Boliger.
 a) En sort Kjole til en Konfirmand.
 b) En Tavle med Oplysning om Foreningens Virksomhed.
 Udstiller: Fru Provstinde Sørensen.
- 28 Martahjemmet.
 a) Fotografier af Virksomheden.
 b) Model af Vuggestuen.
 c) Legetøj.
 d) Mindre Brugsgenstande.
 e) Børster m. m.
 f) Tæpper. Udstiller: Frk. A. Sørensen.
- 29 Hvile- og Rekreatiøns hjemmet „Søvang“.
 a) 52 Billeder af „Søvang“.
 b) 1 Billede af „Sophienberg“.
 c) Aarsberetninger. Udstiller: Frk. E. Dalhoff.
- 30 Hvilehjemmet i Maribo.
 a) Et Fotografi af Hvilehjemmet.
 b) Tegning af det indvendige.
 c) Beskrivelse af Hjemmets Tilbliven. Udstiller: Fru Anna Drewes, Forstanderinde.
- 31 Arresødal ved Frederiksværk.
 4 Fotografier i én Ramme,
 Udstiller: Frk. Magdalene Hempel, Forstanderinde.
- 32 Fra 2 Børnesanatorier for Kbhvn. og Omegn.
 a) Et Blad af „Illustreret Tidende“, forestillende Børnesanatoriet
 paa Kastrup.
 b) To Figurer med Sanatoriebørns Dragter. Udstiller: Fru Louise Harbou.

- 33 Mødres og Børns Bespising.
Grundrids af Foreningens Lokaler, de under Bygning værende Menighedshuse i St. Stefans og Vor Frelzers Sogn.
Udstiller: Fru Louise Harbou.
- 34 Selvhjælpsfond for Mødre.
En Tavle med et Blad af Foreningens Beretning.
Udstiller: Fru Louise Harbou.
- 35 Smaabørns Vel.
a) To Eksemplarer af de Dragter, som Hds. Kgl. Højhed Kronprinsessen aarligt skænker Foreningen, overensstemmende med dens egne.
b) Foreningens Dragter til Nyfødte, til 1 Aars og til 2 Aars Børn.
c) Mælkekupons, trykte til Uddeling ved Velvilje af Kbhvns. Mælkeforsyning.
d) 5 Sorter Vinduesbeskyttere imod Børns Nedstyrtning.
Udstiller: Fru Louise Harbou.
- 36 Spisehus for Gamle, Model til et meget billigt Spisehus for ubemidlede Gamle af begge Køn.
Udstiller: Fru Louise Harbou.
- 37 Trængende Skolebørns Beklædning.
Forskellige Beklædningsgenstande.
Udstiller: Skoleinspektør F. Ellermann.

Skrifter.

- 38 Harbou, Louise: „Danske Kvinders Virksomhed i Filantropiens Gerning“, sælges til Fordel for Børnesanatorierne.
- 39 Kort over Danmark. Oversigt over hel eller delvis kvindelig Filantropi i Danmark, samt en dertil hørende statistisk Tavle over Kbhvns. Velgørenhed.
Udstillere: Frk. Marie Agggersborg og Frk. Magdalene Buch.
- 40 Ramsay, Ebba, Frue: Fotografier af epileptiske, idiotiske og syge Børns Hjem ved Wilhelmsro, Jönköping. Skrifterne skrevne af Ebba Ramsay over den af hende indrettede Børnekoloni Wilhelmsro.
- 41 Tscherning, Henny, Frue: „Spæde Børns kunstige Ernæring“.
- 42 Zahle, L. A., Pastorinde:
a) Beretning om et Kvindemøde i Ringsted 1876.
b) Beretning om hendes Virksomhed for Kvinder, betroede hende af Kbhvns. Magistrat.
- 43 Senere indkomne Skrifter.

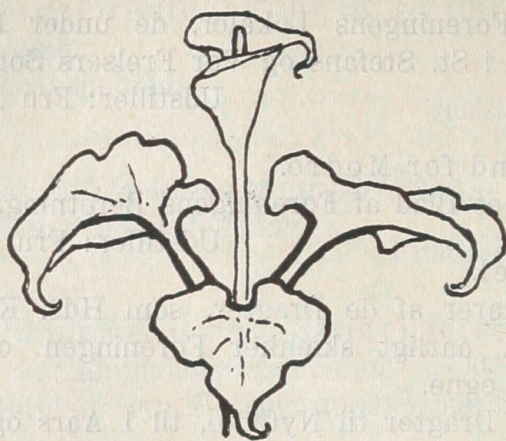

Hygiejne.

- 2 Christensen, Dagmar, Tandlæge, Classensgade 3, Kbhvn. Kunstige Tænder.
- 3 Dahlerup, U., Baronesse, „Villa Brandola“, Charlottenlund. Løbegitter til Børn. Smaating. Madrasser, Puder, Tæpper. Forbindsager. Sygesko. Puslekurv.
- 4 Dansk Kvindesamfund, Studiestræde 1, Kbhvn. En grafisk Fremstilling af statistiske Oplysninger ang. københavnske Syerskers Livsforhold. Underliv (Brystbærer).
- 5 Davidsen, Salomon, Frkn., Østergade 49, Kbhvn. Badeforklæde, Dragt for Sygeplejersker, Dragt for Pigebørn, Skole- og Gymnastikdragt for Piger, Dragt for Spædbørn, Spædbarnbærer, Livstykker for voksne og Børn.
- 6 Fenwick, Eunice, Frk., Sølvgade 30, Kbhvn. En strikket Barnetroje.
- 7 Hellesen, W., Enke, Johannevej 4, Frederiksberg. En elektrisk Minutlampe.
- 8 Holm, Emma, Sygeplejerske, Dronningensvej 16, Frederiksberg. En Model til en Sygemadrats.
- 9 Holst-Hansen, Hilda, Tandlæge, Nørrefarimagsgade 57, Kbhvn. Kunstige Tænder.
- 10 Horn, Adolfine, Frk., Moss, Norge. Et fileret Net til Syge at hvile i.
- 11 Johannesen, Anna, Bestyrerinde ved Lærredsudsalgets Linsøms-etablisement, Drammen, Norge. Et Livstykke til Børn og unge Piger.
- 12 Krøldrup, D. I. C., Tandlæge, St. Kongensgade 14, Kbhvn. Alt, hvad der hører ind under en Tandlæges Virksomhed.
- 13 Leth, Dorteia, Frue, Bartolinsgade, Kbhvn. En Løfteplan til at flytte syge. En Natkjole.

- 15 Norrie, Charlotte, Frue, St. Kongensgade 40, Kbhvn. En Sygebaare til Hospitalsvogne. En Seng med Bord og Løfteplan til at hæve den syge medens Sengen ordnes. En Natkjole for syge. Overtræksærmer. En Figur med Nødforbindinger.
- 16 Nielsen, Karoline, Bandagistinde, Adelgade 4, Kbhvn. Bælter og Livstykke.
- 17 Schwartz, Dina, Lingerihandlerske, Østergade 48, Kbhvn. Kjole for Svangre. Underdragt for Konfirmandinder af den arbejdende Klasse. Underbeklædningsgenstande efter „Reformsystemet“ for Kvinder. Dragt for Sygeplejersker. „Nightingale“.
- 18 Udvalget, det hygiejniske. Sygestuemøbler. Artikler til Brug ved Børnepleje, Fødsler og Sygepleje. „Fortid og Nutid“: En gammel og en ung Sygeplejerske. Elektriske Natlamper. Skotøj.

En Del af de af Udvalget udstillede Genstande ere venligst laante til Udstillingen af: Rosa Andersen, Alfred Benzon, Bang & Tegner, Goldschmidt og Søn, Haunstrup, Svendsen & Hagen, Simonsen & Weel, Tvermoes og Abrahamsen.



Undervisning.

- 1 Almueskolen i København. En Suite Haandarbejder, Skriveprøver og Stile fra alle Fri- og Betalingsskolens Klasser, Tegninger og Bogføringsbøger fra Afgangsklasserne.
- 2 Aabye, Karoline, Frk., Nørrefarimagsgade 43, Kbhvn. Broderi-klud fra 1792.
- 3 Abrahamsen, Hanna, Frk. Borgergade 41 Kbhvn. Mønsterstriking fra 1816.
- 4 Baagøe, M. Stoppeklud, 1747. Navneklud, 1788.
- 5 Ballin, Sofie, Frk., Nørrefarimagsgade 21, Kbhvn. Stoppeklud, Strikkeklud, Punkteret Hoved.
- 6 Baruël, Benny, Enkefrue, Budolphi Kloster, St. Pederstræde 12, Navneklud.
- 7 Beengaard, Ane, S. J., Frk., Baggensengade 35, St. Stoppeklud.
- 8 Boring, Mélanie, Lærerinde, Gyldenløvesgade 6, Kbhvn. Fransk Tekst til Billedforklaring.
- 9 Brandt, Enkefrue, Nørresøgade 25, Kbhvn. Navneklud.
- 10 Brøndsted, Julie, Frk. Model til en Gymnastiksal.
- 11 Christensen, Sophy, A., Møbeltegner, Svanholmsvej 10, Kbhvn. 4 Sæt Skolepulte.
- 12 Dahlerup, Vilhelmine, Øster Ulslev Præstegaard pr. Nysted. Navneklud.
- 13 Døvstummeinstitut, det kgl., Fredericia. 38 forskellige Haandarbejder.
- 14 Engelhardt, Frk. Et Skoleskema.
- 15 Fausbøll, Emma, Frk., Gl. Bakkehus Rahbeks Allé 21, Kbhvn. Mulls Prøveklud fra 1798.
- 16 Fibiger, Agnes, Frk., Gl. Kongevej 78, Kbhvn. Svikkelmønsters Strikningsliste fra 1813, udført af en 13aars Skolepige. Grundklud, udført af samme, fra 1814.

- 17 Gad, Elisabet, Frk., Livjærgergade 80. Stilebøger, Sløjdsager og Haandarbejder og Knyttearbejder.
- 18 Grav, Valborg, Carstensgade 42, Kbhvn. Hedebolysdug, Lommetørklæde, Antimakassa, Arbejdstaske.
- 19 Hoffmand, Emilie, Frk., Rahbeks Allé 21, Kbhvn. Navneklud fra 1764.
- 20 Holm, Rasmine, Frk., Fredericiagade 84, Kbhvn. Broderet Stykke i Ramme, strikkede Strømper.
- 21 Høst & Søn, Hofboghandler, Forchh. og Jacobson: Italiensk Lydlære. Jacobson: Italiensk Parlør. Anna Erslev: Fremmed Digtning.
- 22 Jensen, Kristine, Odder Højskole. 5 Stk. Kunstsyning.
- 23 Jensen, Sofie, (Det kvindelige velg. Selsk. Tjenestepigeskole, Krystalgade 3, Kbhvn.). Haandarbejder.
- 24 Jørgensen, Frue, Rønnes højere Pigeskole, Rønne. Nodestol, Pude, Bord.
- 25 Kjær, Inger, Kirkevej 32, Amager. Navneklud fra 1746.
- 26 Klein, Camilla, Forlagsboghandler, Fiolstræde 28, Kbhvn. Diverse Skolebøger.
- 27 Klein, Charlotte, Fru., Vestre Boulevard 10. Elevarbejder og Undervisningsmateriale.
- 28 Knudsen, J. K., Højskoleforstander. Karise Højskole. Elevhaandarbejder.
- 29 Krebs, Magna, Frk., Ringsted. Grundklud, Tællemønstre paa Bobinet.
- 30 Krieger, Ebba, Frue, Østersøgade 10, Kbhvn. Navneklud.
- 31 Landsperg, Matilde, Enkefrue, Værnedamsvej 1, Kbhvn. Navneklud fra 1730.
- 32 Lang, Th., Skolebestyrerinde, Silkeborg. 2 Mapper med Haandarbejder.
- 33 Laub, Vilhelmine, & Salto, Alma, Skolebestyrerinder, Charlottenlund. 24 Tegninger, komponerede af Eleverne, 38 Børnehavarbejder.
- 34 Lehmann & Stage, Forlagsboghandler. Hein J.: Dansk Læsebog, 6 Bind. Den første Undervisning i Modersmaalet.
- 35 Lindhard, Institutbestyrerinde, Roskilde. Navneklude.
- 36 Lund, Linda, Institutbestyrerinde, Østerbrogade 28 E., Kbhvn. Visitkort paa sort Karton, Tegnebog.
- 37 Mathiesen, M., Frk., Studiestræde 7. En Æske, indeholdende Genstande til Undervisning for mindre Børn, 4 Bunder Pinde, Frøbelsk Skole (Mappe med Forbilleder), Æske med Modeller til Undervisning i Frøbelske Børnehave.
- 38 Meilby, Louise, Frk., Dannebrogsgade 16, V. Navneklud.
- 39 Milo, Forlagsboghandler. Nielsen Ingeborg: Ny A. B. C. for Folkeskolen efter Læse-Skrivemetoden.
- 40 Nielsen, Alma, Frk., Vimmelskafte 49, Kbhvn. Navneklud.
- 41 Nielsen, Emma, Frue, Nakskov. Navneklud.
- 42 Nielsen, Lavra, Frk., Soldenfeldts Stiftelse, Ryesgade 104, Kbhvn. Strømper, Handsker.

- 43 Nielsen, M., Kgl. Translatrice, 50 Timer i Engelsk Konversations-
øvelse, 100 Leçons de français (M. Nielsen et Du Parquet).
- 44 Nielsen, Mimi, Syskolelærerinde, Hunseby pr. Maribo. Skjorte,
Daabshaandklæde, Chemise, Dame-Natkjole.
- 45 Olrik, M., Frue, Vodroffsvej 58, Kbhvn. Navneklude fra 1768—
1801—1834.
- 46 Paludan-Müller, Frk., Ørstedsvej 7. Række dansk Stile.
- 47 Petersen, Nathalie, Frk., Sofiehøj, pr. Rødby. Stoppet
Linnedklud.
- 48 Philipsen, P. G., Forlagsboghandler. Billedatlas til sproglig An-
skuelsesundervisning. Goldschmidt: Franske Billedgloser. Larsen:
Tysk Billedelementarvog, Schiøtt og Goldschmidt: Fransk Billed-
elementarvog. Struve: Tyske Billedgloser. Thaning: Engelske
Billedgloser.
- 49 Raabye, Annette, Skolebestyrerinde, Rønne. Sofapuder, Sløjfe,
Prøveklud, Skammel, Linned.
- 50 Rasmussen, Sofie, Lærerinde, Karise Højskole. Syning efter
Glødstifttegning.
- 51 Rom, N. C., Forlagsforretning, Jærnbangegade 5, Kbhvn. Bøger.
Hedvig Bagger: Den danske Børnehøve. Emilie West: Vejled-
ning til metodisk Undervisning i Knudearbejde.
- 52 Rovsing, Matilde, Frk., Madvigs Alle 16, Kbhvn. Tegninger
(Metode), Skoletegninger fra 1849—57., Regnebog fra 1765, Stoppe-
klud fra 1817, broderet Slør fra 1830, Syskrin, Vrikketøj fra 1825.
- 53 Rød, James, Frue, Frederikshald, Norge. Elevarbejder, Skriv-
ning, Tegning og Haandarbejde.
- 54 Salmonsens, Brødr., Forlagsboghandler. R. Koppel: Plates en-
gelske Elementarvog.
- 55 Schmidt-Phiseldeck, Vilhelmine, Skolebestyrerinde, Amalie-
vej 12, Kbhvn. Hvide Broderier, en Række engelske Stile.
- 56 Schwartz, Frederikke, Frk., Nørresøgade 31 A, Kbhvn.
Danmarkstavle.
- 57 Smith, Jensine, Frk., Hillerød. Landskab, syet med Haar-
silke. 1814.
- 58 Sommer, Anna, Translatrice, Fiolstræde 28, Kbhvn. 3 franske
Skolebøger.
- 59 Staggemeier, Aksel, Falkoneralle 5. Broderi forestillende den
nordiske Stjernehimme, syet af Frk. Hegermann 1881.
- 60 Stremme, Louise, Gammeltoftsgade 24, Kbhvn. Frk. Strem-
mes Skrivesystem i 27 Hæfter. Fenger og Lønborg om Stremmes
System. 2 Prøvebøger med Haandskrifter.
- 61 Søkjer, Henriette, Lærerinde, Nørrefarimagsgade 13, Kbhvn.
a) Elevarbejder fra Frk. Engelhardts Skole i Haandarbejder og Teg-
ning samt en Plan for Tegneundervisning i en højere Pigeskole.
b) en Del gamle Arbejder fra Herrnhuternes Skole i Kr.feld.
- 62 Sørensen, Anita, Fru, Læssøgade 23, Kbhvn. Silkebroderi
i Ramme, broderet Slør.

- 63 Sørensen, Johanne, Provstinde, Gl. Kongevej 172, Kbhvn. Prøvegrundklud fra 1830, Haandsyede Blonder paa Lærred. 1820.
- 64 Søster Marie-Geneviève, Toldbodvej 14, Kbhvn. Album (Haandarbejder), Album (Skrivning og Tegning), Prøveklud, indrammet Tegning (St. Peder), indrammet Tegning (Johannes d. Døber).
- 65 Thomsen, Juliane, Frue, Vesterfælledvej 42, Kbhvn. Navneklud.
- 66 Thuesen, A. M. C., Lærerinde, Kalundborg. Skab indeholdende 25 forskell. Elevarbejder, Mappe med 5 Tegninger.
- 67 Tilemann, Betty, Frue, Mosager pr. Hammel. Navneklud.
- 68 Tilly, Tora, Frue, Nakskov. Prøveskrifter af Elever fra Nakskov Døtreskole.
- 69 Wählin, A., Frk., Lærerinde, Hovedvagtsgade 2, Kbhvn. Elevarbejder: Udskaarne Træsager, Gyldenlæder og Keramik.
- 70 Valeur, Sofie, Skolebestyrerinde, St. Annæ Plads 18, Kbhvn. 8 Herbarier, 3 Landkort: Storbritannien og Irland, Italien; tyrkisk-græsk Halvø, Afrika. Danske Stile.
- 71 Weischer, Skolebestyrer, Hillerød. Franske Læsebøger.
- 72 Wennerwald, Signe, Frk., Turesensgade 30, Kbhvn. Syet Prøveklud, strikket do., Lysdug.
- 73 Werner, C. W., Frk., Østerfarimagsgade 12, Kbhvn. Stoppeklud.
- 74 Werner, Natalie, Frue, Danmarksgade 11, Kbhvn. Navneklud, Hvidsømsklud.
- 75 Vilstrup, Tyra, Frue, Faulum Præstegaard, Onsild St. Lærredshue, Prøveklud 1878.
- 76 Winge, Frue, Aarhus. Navneklud, Stoppeklud.
- 77 Winkel-Horn, Marie, Frk., Roskilde. Skilderi i Ramme fra 1836. Lille Pude, broderet 1848.
- 78 Winteler, L., Skolebest., Odense. Genstande til Anskuelsesundervisning.
- 79 Wismann, Agnes, Nakskov. Damelinned.
- 80 Wroblewski, Otto, Forlagsboghandler. Sine Bertelsen: Dansk Læsebog for det første Skoleaar, efter Forfatterindens Død udgiven af Frk. Löbner, Skolebestyrerinde. Dansk Læsebog for det andet og tredje Skoleaar (samme). M. Nielsen, Translatrice: 100 Leçons de français, jeux et exercices des jeunes filles. 50 Timer i Engelsk.
- 81 Zahle, N.: Plan af Skolen.
- 82 Zahle, Vilhelmine L. A., Pastorinde, Vallensved Præstegaard. Beretninger om Pogeskolen „Dagmarsminde“.

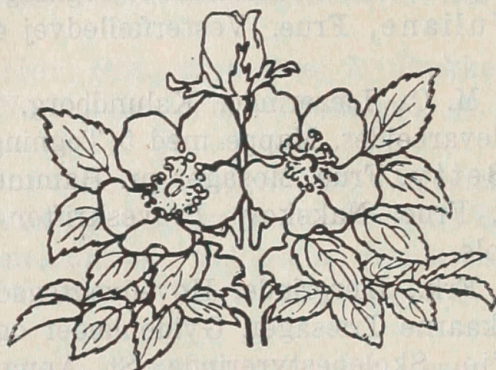

Husflid.

Landbohusflid. Spind. Vævning.

- 1 Ahlefeldt-Laurvigen, Polly, Grevinde, Ulstrup, Ulstrup St. Vævet Kjoletøj. Sengetæppe.
- 2 Amdisen, Karen. Hvorslev Bakker, Ulstrup Station. Æske med hjemmespundet Garn. Broderet Ærme.
- 3 Andersen, Else, Stubberup pr. Ulstrup. Strikkede Tørklæder.
- 4 Andersen, Enke. Rettestrup pr. Næstved. Uldgarn og Sytraad.
- 5 Andersen, Karen, Naskov. Spundet Uldgarn. Spundet Hørgarn.
- 6 Andersen, Petrea, Rønne. Puf. Læsebord. Toiletbord. Portiære. Toiletspejl. Urstativ.
- 7 Bache, Andrea, Frue, Sæbygaard, Hammel. Handsker, Garnet hjemmespundet, strikkede af Husmandskone Mette Gulløv, 72 Aar.
- 8 Bachmann, Julie, Randers. Hørgarn.
- 9 Bak, Stine, Gaardmandsdatter, Lyngaa, Hadsteen St. Haandspundet Uldgarn. Hjemmevævet Hørlærred.
- 10 Bech, N. D., Enkefru, Aalborg. Hørgarn.
- 11 Beckel, Madam, Sjelstofte, Rødby. Dynevaar.
- 12 Berthelsen, M., Frue, Helsingør. Kludetæppe.
- 13 Bidstrup, Margrete, Væverske, Rønne. Gulvtæppe. Vindues-tæppe. Mindre Tæppe. Drejls Duge. Drejls Servietter. Drejls Haandklæder.
- 14 Bjerregaard, Frederikka, Købmandskone, Randers. Uldgarn. Hørgarn. Kniplings-Traad.
- 15 Bondes, S. Kone, Lille Taarup pr. Ulstrup. Hjemmevævet Tøj.
- 16 Brodersen, F., Frue, Kolding. Strikket Mosaiktæppe.

- 17 Buch, Bertha, Gehejmeraadinde, Lykkesholmsallé 6. Sofa. Stole. Divantæppe.
- 18 Bøg, Md., Veller, Ulstrup St. Uldgarn.
- 19 Carstensen, Henriette, Sypige, Vejlø, Næstved. Lagen og Pudavaar.
- 20 Cøderfeld de Simonsen, C., Kammerherreinde, Erholm, Aarup, Fyn. Hvergarn. Hørgarn. Lagenlærred. Blaargarn.
- 21 Christiansen, Ane, Alsløv, Karise. Gulvtæpper.
- 22 Christensen, Karen, Aftægtskone, Taarup Mark pr. Ulstrup. Spundet Uldgarn. Spundet Blaar.
- 23 Dall, A. Katrine, Hejls pr. Kolding. Gardintøj.
- 24 Dinesen, Sophie, Kragerupgaard, Ruds Vedby. Hjemmespunden Hør, tre forskellige Finheder.
- 25 Eriksen, Meta, Frk., Aarhus. Fenêtrièrer.
- 26 Eriksen, Ulrikka, Frue, Kolding. Smyrnatæpper. Spaankurve.
- 27 Pedersen, Karen, Husmandskone, Sahl, Bjerringbro. Forskellige Slags Bændler.
- 28 Folmer, Kirsten, Enkefrue, Nakskov. Kludetæpper.
- 29 Frederiksen, Marie, Justitsraadinde, Kastanievej 4, Kbhvn. Dug. Servietter.
- 30 Friis, Rosaline, Vordingborg. Hvide Varer. Garn.
- 31 Gamborg, Matilde, Slagelse. Smyrnatæppe. Vævet Stykke.
- 32 Hansen, Sofie. Hvergarn, egen Farvning.
- 33 Hald, Sofie, Frue, Hammel, Jylland. Tæppe, vævet af Klædelister. Tæppe, strikket af Klædestrimler.
- 34 Hansen, Emilie, Øster Ulslev, Nysted. Gulvtæppe.
- 35 Hansen, Husmandskone, Abednæs, Næstved. Uldgarn. Hørgarn. Strikket Klokke.
- 36 Hansen, Johanne, Frue, Hørsholm. Sengetæppe. Tæppe. Cheviot.
- 37 Hansen, Karen, Frk., Brabrand Privatskole, Jylland. Fint spundet ubleget Hørgarn af hjemmeavlet Hør.
- 38 Hansen, Karen, Husmandskone, Hyltofte, Rødby. Sjal.
- 39 Hansen, Karoline, Jomfru, Nebbelunde, Rødby. Hørspind.
- 40 Hansen, Larsine, Jomfru, Nebbelunde, Rødby. Hørspind.
- 41 Hansen, Madam, Sjelstofte, Rødby. Blaargarn. Hørgarn.
- 42 Heiberg, Johanne, Provstinde, Roskilde. Fint spundet Hørgarn.
- 43 Hansen, Hansine, Odense. Stol. Skammel.
- 44 Hein, Laura, Frue, Valkendorffsgade 16 Kbhvn. Haandknyttet Smyrna-Gulvtæppe.
- 45 Hermansen, Husmandskone, Vejlø, Næstved. Skættefald.
- 46 Holm, Emma, Frk., Viborg. Gardiner. Puftæppe.
- 47 Horneman, Frue, Aarhus. Portièrefrise.
- 48 Jacobsen, Gaardejerkone, Nebbelunde, Rødby. Hørspind.
- 49 Jensen, Anna, Frk., Aarhus. Sengetæppe.
- 50 Jensen, Karoline Amalie, Vintre Mølle, Hvalsø. Hørgarn. Hørlærred.
- 51 Jensen, Kristine, Sønderving pr. Ulstrup. Kludesko. Linned.

- 52 Jensen, Frue, Branderslev, Nakskov. Hørgarn. Uldgarn.
- 53 Jensen, Karen, Enke, Klakmose, Ringkøbing. Revlinge Fejekoste. Revlinge Støvekost. Revlinge Karskruppe.
- 54 Jensen, Madam, Gaunø, Næstved. Uldgarn.
- 55 Jensen, Margrete, Birkholm pr. Marstal. Hjemmespundne Lagener.
- 56 Jensenius, Emma, Præsteenke, Schleppegrellsgade 8, Kbhvn. Portiører med Kappe. Haandklæder.
- 57 Johansen, Gaardmandskone, Abednæs, Næstved. Spind.
- 58 Johansen, Hilda, Mejerske, Juellund, Tureby St. Skørt af Udstillerindens eget i 10 Aar afredte Haar.
- 59 Johansen, Rasmine, Høensepige, Ravnholt, Ringe. Uld og Hørgarn.
- 60 Jørgensen, Konstantia, Husbestyrerinde, St. Kongensgade 70, Kbhvn. Slumretæppe.
- 61 Jørgensen, Enke, Abednæs, Næstved. Hørgarn.
- 62 Jørgensen, Grete, Orreby, Samsø. Kunstvævet Sengeforligger.
- 63 Jørgensen, Helga, Søllested, Lolland. Skammel med Babytøj.
- 64 Kjeldsen, Karen, Frue, Lynderupgaard, Skals St. Grønt uldent Kjoletøj. Uldent Gulvtæppetøj.
- 65 Kjeldsen, Karen, Sahl Bro, Bjerringbro. Forskellige Slags Baand.
- 66 Kierulf, Vilhelmine, Frk., Hages Kloster, Stege, Møen. Gardinborter.
- 67 Kirkegaard, Kristine, Aftægtskone, Gjerning pr. Bjerringbro. St. Uldgarn. Hørgarn.
- 68 Kloss, Sofie, Malerinde. Gobeliner til en Skærm.
- 69 Knudsdatter, Johanne, Ravnholt, Ringe. Hørgarn.
- 70 Koefoed, Regina, Frue, Gl. Kongevej 142 A., Kbhvn. Væv, tegnet af Frk. Wählin. Sofa. Lænestole. Bord. Smyrnatæppe, vævet af Fru R. Koefoed.
- 71 Kolling, Ida, Frk., Rønne. Vævet Sofapude.
- 72 Kristensen, Husmandskone, Vejlø, Næstved. Sytraad.
- 73 Larsen, Anna, Rettestrup, Næstved. Blaargarn og Hørgarn.
- 74 Larsen, E., Frk., Saksfjed, Rødby. Toilet-pude.
- 75 Larsen, Enke, Myrup, Lou St. Hør og Uldgarn.
- 76 Larsen, Jensine, Enkefrue, Stenderup pr. Horsens. Hæklet Tørklæde. Uldgarn og Hørgarn.
- 77 Larsen, L., Madam, Hyldtofte, Rødby. Strikket Tørklæde.
- 78 Larsen, Madam, Bjernæs pr. Rødby. Uldgarn. Hørgarn.
- 79 Larsen, Mariane, Gaardmandskone, Torpe pr. Rødby. Uldspind.
- 80 Lauritzen, Magdalene, Sorø Husholdningsskole. Sofa. Lænestol. Skrivebordsstol. Stole. Draperi, forarbejdet af Eleverne.
- 81 Laursen, Stine, Haarby, Skanderborg. Barnekjole. Forklæder. Vidskestykke. Skammel. Servietter. Kommodetæppe. Gulvtæppe.

- 82 Lawætz, Emilie, Frk., Nørre Farimagsg. 19, Kbhvn. 2 Par strikkede Sko.
- 83 Lund, Vilhelmine, Vesterbrogade 100, Kbhvn. Dameklokke. Gulvtæppe.
- 84 Luplau, Alvilda, Frk., Wiedeveltsgade 51, Kbhvn. Brunels Sko.
- 85 Madsen, Dorte, Husmandsenke, Tolstrup, Brønderslev. Sko.
- 86 Madsen, Dorte, Husholderske, Taarup Mark, Ulstrup. Klædesbroderi. Strikket Ultrøje.
- 87 Madsen, Madsine, Torup, Ulstrup. Lysduge. Hæklet Blonde. Tørklæde. Klædestæppe.
- 88 Marquartsen, Madam, Bjernæs, Rødby. Dynebetræk.
- 89 Meldgaard, Maria, Silkeborg. Portière.
- 90 Mikkelsen, Inger, Taarup pr. Ulstrup. Sko. Tøfler af Klude og Snore.
- 91 Mikkelsdatter, Mette, Aftægtskone, Taarup pr. Ulstrup. Spundet Uldgarn. Blaar.
- 92 Mortensen, Madam, Holsby. Klude-Tæpper.
- 93 Møller-Jørgensen, Regine, Thorslunde, Rødby. Sengetæppe.
- 94 Nielsen, Ane, Madam, Knudskovgaard pr. Vordingborg. Kaabe. Krave. Par Underbenklæder. Halstørklæde. Fingervanter.
- 95 Nielsen, Ane, Madam, Kastrup, Vordingborg. Hvergarn. Børneklokke af Affald.
- 96 Nielsen, Henriette, Frk., Rødby. Hørspind.
- 97 Nielsen, Kirstine, Tjenestepige, Holsted, Aunede. Syet Klude-tæppe.
- 98 Nielsen, Madam, Abednæs, Næstved. Uldgarn.
- 99 Nielsen, Rasmine, Lundegaarde, Rødby. Hæklet Tæppe.
- 100 Olsen, Madam, Svendstrup pr. Næstved. Linned. Benklæder.
- 101 Petersen, Ane, Husmandskone, Nedervindinge Mark, Vordingborg. Strikket Klokke. Strikket Tørklæde. Hvergarn.
- 102 Petersen, Enke, Vejlø, pr. Næstved. Uldgarn.
- 103 Petersen, Karen, Husmandsenke, Nedervindinge Mark, Vordingborg. Strikket Tørklæde af Affald. Strikket Klokke af do. Strikkede Underbenklæder. Uldgarn.
- 104 Petersen, Margrete, Jomfru, Ussinggaard, Løsning St. Hørgarn. Uldgarn.
- 105 Petersen, Marie, Vejlø, Næstved. Skjorte.
- 106 Petersen Paaske, Petrea, Enke, Øster Ulslev, Nysted. Sjal af hjemmelavet Uldgarn.
- 107 Petterson, Karoline, Gaardmandskone, Halsted, Lolland. Klude-tæppe.
- 108 Poulsen, Bodil, Ringsebølle pr. Rødby. Haandklæde, strikket af selvspundet Hørgarn.
- 109 Poulsen, Brun, Enke, Ringsebølle, Rødby. Spundet Uldgarn.
- 110 Poulsen, Enke, Uggelhuse. Gulvtæppetøj. Vadmel. Garn. Hørgarn.
- 111 Povlsen, Hede vig, Ryslinge, Ringe. Vævet Ornamentstribe. Pude. Forklæde. Slumretæppe.

- 112 Randrup, Marie, Frue, Skindergade 32, Kbhvn. Hæklet Slumretæppe.
- 113 Rasmussen, Husmandskone, Svendstrup, Næstved. Skjorte.
- 114 Rasmussen, Ida, Webersgade 48, Kbhvn. Gulvtæppe.
- 115 Rasmussen Due, J., Madam, Errindlev, Rødby. Pudevaar.
- 116 Reimer, Frue, Nakskov. Lysørød BARNEDRAGT.
- 117 Rosen, v., Majorinde, Sundby Færgegaard, Falster. Kludetæppe.
- 118 Rosenørn-Lehn, Baronesse, Orebygaard, Sakskebøing. Graat Klæde. Olivengrønt do. Mørkeblaat do. Hørlærred. Alt spundet af Arbejdsmands Koner paa Baroniet Guldborgland.
- 119 Rübner-Wissing, Frue, Rønne. Vævede Sofapuder. †
- 120 Scharling, Emilie, Randers. Bord. Arbejdsbord. Støvkoste.
- 121 Sand, Matilde, Frue, Bjerringbro. Tæppe.
- 122 Schrøder, Sofie, Frue, Dyrehavehus, Søllested St., Lolland. Dug. Servietter.
- 123 Schütz, Eufrosine, Frue, Vandkunsten 13, Kbhvn. Trøje. Klokke.
- 124 Siegumfeld og la Cour, Frk., Askov. Interiør.
- 125 Schougaard, Birgitte, Frue, Øster Ulslev, Nysted. Bobinet med forskellige Kniplingsgrude. Hjemmelavet Blaarlærred.
- 126 Suell, Marie, Enkefrue, Grønnebjerggaard, Tølløse. Lommetørklæder. Fint Hørlærred. Hørlærredsdug. Servietter. Hørgarn. Damaskesdug. Haandklæder.
- 127 Søren, Husmandskone, Vejlø, Næstved. Uldgarn. Strømpegarn.
- 128 Sørensen, A. M., Enke, Sønderving, Ulstrup St. Strømper. Vanter. Hjemmespundet Uldgarn.
- 129 Sørensen, Johanne, Enkefrue, Gl. Kongevej 172, Kbhvn. Haandklæder. Haandspundet Hørgarn.
- 130 Sørensen, Vilhelmine, Frue, St. Kannikestræde 7, Kbhvn. Tæppe, strikket af Silkeklude.
- 131 Thomsen, Bodil, Aftægtskone, Taarup, Ulstrup St. Spundet Uldgarn.
- 132 Thomsen, Vilhelmine, Enkefrue, Viktoriagade 18, Kbhvn. Uldent Tørklæde.
- 133 Tilemann, J., Frk., Odense. Tæppe.
- 134 Trier, Gudrun, Antoinettes Minde, Mørkøv St. Bæk med Hynder.
- 135 Tulstrup, Ane, Husejerinde, Bjerring, Bjerringbro St. Strikket Uldtrøje af hjemmespundet Garn.
- 136 Wilde, Johanne, Frue, Stege. Barnekjole. Gardiner. Skammel. Stolehynde. Hvergarn til en Dragt.
- 137 Winsløv, Laura, Frue, Nakskov. Tæppe.

Læder. Træ. Porcelæn.

- 138 Andersen-Lykke, Frk., Nielstrup, Sørup, Svendborg. Kaminbænk.
- 139 Baumann, Anna, Frk., Viborg. Kiste, nøjagtig Gengivelse i Form og Tegning af et antikt Skrin fra det 16de Aarhundrede.
- 140 Borch, Anna, Frk., St. Kongensgade 83, Kbhvn. Skab.
- 141 Brasch, Katrine, Frk., Aarhus. Handskæske.
- 142 Bravi-Bertini, Lærerinde, Paludan Müllersvej 8. Lædermappe. Skrivemappe. Skriveunderlag.
- 143 Buch, Frida, Frue, Schönbergsgade 14, Kbhvn. Kaffebakke. Kaffebord.
- 144 Boserup, Matilde, Frk., Billesborg, Køge. Udskaaren Ramme.
- 145 Christensen, Ingeborg, Privatlærerinde, Blaagaardsgade, Kbhvn. Træbænk.
- 146 Clausen, E., Frk., Allégade 26, Kbhvn. Bord. Ramme.
- 147 la Cour, Lili, Frk., Vedbygaard, Ruds Vedby. Bord. Rammer.
- 148 Dahl, Karen, Frk., Frederiksberg Allé 5, Kbhvn. Tobaksbord, skaaret af Frk. Dahl. Bladet tegnet af Frk. Fæster.
- 149 Dinesen, E. og S., Frkn., Ussinggaard. Hængeskab.
- 150 Ehlers, Hedevig M. L., Lærerinde i Gymnastik og Tegning, Holbæk. Portièrehylde. Skrin.
- 151 Fich, Elisabet, Kolding. Udskaaret Bord. Udskaaren Ramme. Udskaaren Sladreskammel.
- 152 Grüner, Johanne, Frk., Sortedamsdosseringen 23, Kbhvn. Ramme. Bord. Pennebakke.
- 153 Hansen, Rose, Frue, Gravørinde og Tegnerlærerinde, Stokholmsgade 17, Kbhvn. Dekorerede Træskrin.
- 154 Hassager, Katrine, Randers. Kakkelovnsskærm i Rokokostil med udskaaret Læder og Ramme.
- 155 Henriques, Birgitte, Bredgade 65, Kbhvn. Avismappe. Skrivemappe. Arbejdstaske. Skriveunderlag. Lampebakke.
- 156 Hinné, Franciska, Frk., Rosenvængets Hovedvej 37, Kbhvn. Skab.
- 157 Hoffmann, Olga, Frue, Kongensvej 28, Kbhvn. Læderplastik.
- 158 Holbech, Marie, Frk., Villa „Elisabeth“, Jægersborg Allé, Charlottenlund. En lille hvid poleret Kommode, Kopi efter en ældre.
- 159 Jansen, Elisabet, Slagelse. Bord.
- 160 Jensen, Karen, Frk. Gothersgade 50, Kbhvn. Rammer.
- 161 Jørgensen, Laura, Værnedamsvej 16, Kbhvn. Bord.
- 162 Kierulf, Køge. Skrivepult.
- 163 Langballe, Johanne, Frue, Junget Præstegaard, Raslev, Salling. Skammel.
- 164 Lauritzen, Marie, Frue, Østergade 55. Æske med malede Kort.
- 165 Levison, Birgitte, Gl. Kongevej 143, Kbhvn. Bord og Stol, haandmalet og indlagt med Perlemor.
- 166 Muusmann, Magna, Roskilde. Kakkelovnsskærm.
- 167 Møller, Gerda, Frk., Bianco Lunos Allé 9, Kbhvn. Bibel, Poesibog.

- 168 Møller, Karen, Frue, Fredericiagade 49, Kbhvn. Skab.
 169 Nathansen, Rosalie, Frk., Sløjdlærerinde, Classensgade 9, Kbhvn. Skaal. Brevholder. Papirskniv. Cigarkasse. Ramme. Spejl.
 170 Neckelmann, Elisa, Nørrebrogade 45, Kbhvn. Stamkiste. Stol.
 171 Nielsen, Augusta, Frue, Sagasvej 16, Kbhvn. Kabinetsbord. Ramme. Ramme med Billede.
 172 Nissen, Espendine, Hellerup. Bord. Skab.
 173 Ohmeyer, Fernanda, Frk., Slagelse. Bord. Smykkeskrin. Rammer. Kiste.
 174 Petersen, Laura, Frue, St. Kongensgade 76, Kbhvn. Tavlet. Medicinskab.
 175 Pfaff, Alma, Lærerinde i Kunstslojd. Søjleskab. Fanfare. Pastorale. Fabiola. Fotografi i Pæretræ. Madonnahoved i samme.
 176 Pihl, Karen, Frue, Fredericiagade 14, Kbhvn. Psalmebog. Seddelbog.
 177 Primon, Anina, Frk., Rømersgade 3, Kbhvn. Nøddetræs Æske.
 178 Prior, Alice Maud, Frk., Bredgade 33, Kbhvn. Trefløjet Skærm. Spindestol. Haandspejl. Haarbørste. Panel til Indfatning.
 179 Prytz, Johanne, Frue, Dosseringen 8, Kbhvn. Salonmøbel. Bord. Syskrin.
 180 Rasmussen, Sofie, Karise Højskole. Bordplade.
 181 Ravens, Emilie, Frue, Sagasvej 4, Kbhvn. Teskab. Kiste.
 182 Reumert, Ellen, Frue, Gamle Karlsberg, Valby. Avismappe. Skrivemappe.
 183 Ringberg, Charlotte, Frk., Sortedamsgade 3, Kbhvn. Munkestol.
 184 Ringberg, Marie, Lærerinde, Linnésgade 10, Kbhvn. Tobakskrin.
 185 Rosen, Frk., Lindevej, Kbhvn. Lille Skab.
 186 Rørdam, A., Frue, Strandvejen 53, Kbhvn. Læderarbejde.
 187 Schwensen, Ida, Frk., Vodroffsvej 7, Kbhvn. Medicinskab.
 188 Stilhoff, Helga, Frue, St. Hansgade 1, Kbhvn. Udskaaren Stol.
 189 Wassard, A., Frue, Marienlyst, Vordingborg. Munkestol.
 190 Ørum, Edith, Frk., Aalborg. Egetræs Skrin, Kopi fra det 16de Aarhundrede. Forgyldt Spejl.

Broderi og Maleri paa Silke og Fløjl.

- 191 Ahlefeldt-Laurvigen, Louise, Grevinde, Frederiksgade 11, Kbhvn. Skærme.
 192 Andersen, Kristiane, Frk., Colbjørnsensgade 31, Kbhvn. Et Sengetæppe. Sofapude.
 193 Andersen, Hansine, Havnegade 41, Kbhvn. Sengetæppe.
 194 Baadsgaard, Alfrida, Frue, Vesterbrogade 118, Kbhvn.

- Kakkelovnsskærm i Egetræsramme. Maleriet forestillende „den lille Havfrues Have“ efter H. C. Andersens Æventyr.
- 195 Beitin, Henriette, Frk., Kompagnistræde 29, Kbhvn. Flettet Kludetæppe.
- 196 Bertelsen, Ida v. der Aa., Enkefrue, Nørrebrogade 15, Kbhvn. Vaabenskjold til Vægdekoration.
- 197 Blache, Elisabet, Frk., Støvringgaard Kloster. Trefløjet Skærm.
- 198 Brandt, Marie Karoline, Nordborggade 4, Kbhvn. Kunstbroderier. Skærme. Avisholder og Broderier.
- 199 Bülow, v., Generalinde, Fredericiagade 27, Kbhvn. broderet Sofapude.
- 200 la Cour, Ellen, Frk., Vesterallé 14, Aarhus. Lysdug.
- 201 Dankier, E., Frue, Gammelkøgegaard, Køge. Tæppe.
- 202 Djørup, Sofie, Frue, Silkegade 1. Kbhvn. Egetræs Stol med Hynde.
- 203 Ebeling, Katrine, Abildballegaard, Horsens. Malet Kakkelovnsskærm.
- 204 Fasting, Sofie, Frk., Virginiavej 10, Kbhvn. Kunstbroderier paa Klæde i Ramme.
- 205 Fischer, Karoline, Frue, Peter Hvitfeltstræde 7, Kbhvn. Blomsterkurv af Perler og Staaltraad.
- 206 Foget, Edel, Direktrice, Lemvig. Gengivelse i Kunstsyning af Carl Blochs Munke i Aftenrøden.
- 207 Funch, Agate, Frk., Østerallé 6, Kbhvn. Skærm.
- 208 Gamborg, Matilde, Slagelse. Smyrnatæppe.
- 209 Grøn, Louise, Frue, Skindergade 29, Kbhvn. Kunstbroderi i Ramme.
- 210 Haagensen, Anna, Lærerinde, St. Pederstræde 23, Kbhvn. Broderi til en Kakkelovnsskærm.
- 211 Haase, Meta, Frue, Jærnbangegade 3, Kbhvn. Kakkelovnsskærm med Kunstbroderi.
- 212 Hansen, Ida, Frue, Gotersgade 137, Kbhvn. Mine Børnebørns Møbement. Stole. Skærm. Kunstbroderi.
- 213 Hansen, Jeannette, Frue, Svineslagteri, Aarhus. Kakkelovnsskærm i Petit Points Syning, forestillende Marie Stuarts Kronnedlæggelse.
- 214 Hartvigsen, Anna, Frue, St. Torvegade 16, Kbhvn. Tæpper. Silkesofapude.
- 215 Heise, Marie, Frue, Frederiksbergallé 29, Kbhvn. Vægtæpper.
- 216 Heller, Kristine, Lærerinde, Gernersgade 26, Kbhvn. Broderet Bordtæppe.
- 217 Henriques, Birgitte, Frue, Bredgade 65, Kbhvn. Navneklud.
- 218 Hjørring, Laura, Aalborg. Tæppe til en Arbejdskurv.
- 219 Hommel, Louise, Frk., Vinkelvej 17, Kbhvn. Broderet Abenhoved efter Dyr-maler Mackeprangs Maleri. Voksende Papegøjetulipaner efter Frk. M. Grøns Maleri.
- 220 Hülsen, Inger, Frue, Sakskøbing. Slumretæppe.

- 221 Jakobsen, Kamilla, Musiklærerinde, Kompagnistræde 21, Kbhvn. Gobelinsbroderi. Kopi efter en Gobelinspude fra Visby Slot.
- 222 Jakobsen, Matilde, Frk., Aarhus. Vateret Sengetæppe.
- 223 Jensen, Laura, Faaborg. Kakkelovnskærm. Sofapuder.
- 224 Jensen, Matilde, Dameskrædderinde, Næstved. Vateret Sengetæppe.
- 225 Jensen, Tyra, Frue, Hjørring. Brocher med indlagte Broderier.
- 226 Jørgens Marie, Frue, Peder Skramsgade 27, Kbhvn. Bordløber.
- 227 Jørgensen, Vilhelmine, Østergade 13, Kbhvn. Bordløber.
- 228 Kalkau Hilarius, Thora, Frk., Villemoesgade 58, Kbhvn. Broderet Skærm, Ænder i en Dam. Felt til en Skærm, Aaparti med en Stork.
- 229 Knight, Amy, Frk., Bredgade 67, Kbhvn. Bordløber. Isservietter. Vifte.
- 230 Krag, E., Frk., Odense. Sofapuder.
- 231 Kruse, Ellen, Frk., Aarhus. Skærm. Kunstbroderi. Malet Stykke.
- 232 Landsperg, M., Frk., Værnedamsvej 1, Kbhvn. Kakkelovnskærm.
- 233 Landsperg, Frue, Værnedamsvej 1, Kbhvn. Klædesbroderi.
- 234 Lang, Th., Frk., Skolebestyrerinde, Silkeborg. Kludetæppe.
- 235 Larpent, Cecilie, Frue, Ørstedsvej 25, Kbhvn. Kakkelovnskærm.
- 236 Lindholm, Kammerjunkerinde, Bredgade 49, Kbhvn. Isservietter.
- 237 Lildal, Else, Tjenestepige, Martinsvej 9, Kbhvn. Kunstbroderi.
- 238 Lion, Kristiane, Frk., St. Kongensgade 51, Kbhvn. Broderet Skilderi.
- 239 Mackeprang, Marie, Frue, Wilhelmsborg pr. Assens. Kunstbroderi.
- 240 Madsen, Ane, Hestehaven, Hillerød. Broderi i Ramme.
- 241 Mantzius, Elisabet, Enkefrue, Birkerød. Skærmbræt. Kakkelovnskærm.
- 242 Moltke, Anna, Frk., Krogsgade 1, Kbhvn. Lampebakker.
- 243 Moltke, Frk., Helsingør. Broderet Pude.
- 244 Monrad, Vilhelmine, Frk., Forbaabningsholms Allé 5, Kbhvn. Broderi til en Kakkelovnskærm.
- 245 Muusmann, Magna, Frk., Roskilde. Imiteret Gobelin.
- 246 Müller, Elisabet, Frue (81 Aar), Østergade 61, Kbhvn. Gulvtæppe Sengetæpper. Sofapude.
- 247 Nannestad, Hansine, Frk., Amicisvej 3, Kbhvn. Broderi.
- 248 Nielsen, Nielsine, Frue, Aarhus. Bordtæppe.
- 249 Norgaard, A., Frue, Johannevej, Kbhvn. Broderede Tæpper.
- 250 Nødskou, S., Dameskrædderinde, Badstuestræde 12, Kbhvn. Skrivebordstæppe.
- 251 Olsen, Oline, Frue, Vestergade 3, Kbhvn. Broderi i Ramme.
- 252 Pedersen, Anna, Lærerinde, Fredericiagade 33, Kbhvn. Pude.
- 253 Pedersen, Emma, Blaagaardsgade 16, Kbhvn. Pyntede Dukker. Vogn. Kuffert. Forskelligt Duketøj.

- 254 Pedersen, Signe, Jeberg St. Haandbroderet Maleri.
- 255 Petersen, Sara, Frk., St. Knudsvej 36, Kbhvn. Kunstbroderier paa Klæde.
- 256 Rasmussen, Konstantia. Et Arbejde.
- 257 Reimer, Ellen, Modiste, Artilleristok 10, Kbhvn. Kakkelovns-skærm. Sofapude. Skilderi.
- 258 Reimer, M., Frue, Nakskov. Klædesgardiner.
- 259 Reinhard, Sofie, Lærerinde, Rosenvængets Allé 22, Kbhvn. Broderi til en Kakkelovnsskærm.
- 260 Reventlow, B., Grevinde, Rudbjærggaard, Nakskov. Sammenfæstede Kirkepuder, den ene antik, den anden en Kopi.
- 261 Rosen, v., Majorinde, Sundby Færgesgaard pr. Nykøbing, Falster. Kludetæppe.
- 262 Scharling, Frue, Vesterbrogade 24. Pude.
- 263 Scharling, Emilie, Frue, Randers. Sybord. Sypose.
- 264 Schødte, Fylla, Enkefrue (77 Aar), Gotersgade 143, Kbhvn. Tæppe af Silkelapper.
- 265 Schmidt, A., Lærerinde, Borgergade 140, Kbhvn. Malet Billede.
- 266 Silberloh, Laura, Frue, Dosseringen 24, Kbhvn. Kunstbroderier.
- 267 Stephansen, Marie, Frk., Vejle. Broderet Sofapude, Broderi d'Espagne.
- 268 Sørensen, Anna, Enkefrue, Odense. Slumretæppe.
- 269 Thiele, Johanne, Frk., Amicisvej 3, Kbhvn. Broderi til en Skærm.
- 270 Thorning, Marie, Frue, Hjørring. Portière Kappe.
- 271 Thorsen, Johanne, Frue, Hollændervej 28, Kbhvn. Kunstbroderi.
- 272 Valentin, Ane, Enkefrue, Viktoriagade 8, Kbhvn. Kakkelovns-skærm.
- 273 Wedell-Wedellsborg, E., Baronesse, Krogsdal pr. Holstebro. Dekorert Rullegardin.
- 274 Zesler, Augusta, Frue, Badstuestræde 10, Kbhvn. Bordtæppe.
- 275 Ziegler-Sørensen, Inger og Marie, Nyborg. Sofapude.
- 276 Østerby, S., Frk., Kristiansdals Kloster pr. Sorø. Broderet Bordtæppe.

Hvide Haandarbejder.

- 277 Abrahamsen, Frederikke, Frk., Borgergade 41, Kbhvn. Lommetørklæder.
- 278 Agerskov, Henriette, Frk., Smallegade 20, Kbhvn. Haandbroderede Gardiner.
- 279 Albeck, A., Kommandørinde, St. Kongensgade 103, Kbhvn. Lagen med Pudevaar.

- 280 Ambt, Agnes M., Privatlærerinde, Vesselsgade 4, Stuen, Kbhvn. Filetguipuregardiner med fransk broderet Mellemværk. Hede-bolysdug. †
- 281 Andersen, Anna, Nakskov. Broderet Buffetdug.
- 282 Andkiær, Teodora, Oehlschlägersgade, Kbhvn. Gardiner.
- 283 Anthon, Alvilda, Enkefrue, Ryesgade 124, Kbhvn. Illustreret Strikkebog. Strikket Bordtæppe samt 3 smaa Stykker.
- 284 Arboe, M., Frue, Jyllinge pr. Ølstykke. Buffetdug.
- 285 Appelt, Emma, Frk., Overgade o. V. 38, Kbhvn. Lærreds Kaffedug. Servietter.
- 286 Berner, Olivia, Frk., Vesterbrogade 100, Kbhvn. Et Kammerdugs Lommetørklæde.
- 287 Bierregaard, Antoinette, Enkefrue, St. Annæ Plads 9, Kbhvn. Sengetæpper.
- 288 Bjerregaard, Frederikke, Frue, Randers. Knipling.
- 289 Blache, Elisabet, Støvringgaard, Randers. Krave.
- 290 Bojesen, Jutta, Frk., St. Kongensgade, Kbhvn. Mellemværk. Knipling.
- 291 Boserup, Matilde, Frk., Billesborg, Køge. Bakkeserviet. Lommetørklæde.
- 292 Bravi-Bertini, Julie, Enkefrue, Paludan Müllersvej 8, Kbhvn. Bordtæppe. Lommetørklæde. Strikket Barnekappe.
- 293 Broberg, Bodil, Frk., Kokkedal, pr. Hørsholm. Hedebosyning.
- 294 Bruun, T. A., Enkefrue, Holsteinsgade 7, Kbhvn. Strikket Sengetæppe.
- 295 Brønning, Emilie, Frk., Rathsacksvej 8, Kbhvn. Sofapude. Krave.
- 296 Buch, Bertha, Gehejmeraadinde, Lykkesholms Allé 6, Kbhvn. Kniplinger. Krave.
- 297 Buch, J., Frk., Ahlefeldtsgade 28, Kbhvn. Rullegardin.
- 298 Bønnelycke, Amalie, Frk. Valdemarsgade 34, Kbhvn. Blonder. Mellemværk.
- 299 Børresen, Tekla, Nakskov Kloster. Linned.
- 300 Christensen, Johanne, Frk., Martensens Allé 9, Kbhvn. Pyntehaandklæde. Smudsigpose.
- 301 Christensen, Mette, Enke, Amager. Mellemværk. Lommetørklæde.
- 302 Christiansen, Stine, Husmandskone, Dame, Møen. Tæppe.
- 303 Clausen, Bergitte, Soldenfeldtske Stiftelse, Kbhvn. Alterdug.
- 304 Cohn, Aleksandra, Frue, Dosseringen 25, Kbhvn. Buffetdug. Anretterbordtæppe. Lysdug.
- 305 Cohn, Augusta. Frue, Nakskov. Lommetørklæde.
- 306 Dahl, Henriette, Musiklærerinde, Næstved. Lysdug.
- 307 Damgaard, Emma, Stiftsprovstinde, Odense. Bort til et Gardin. Knipling.
- 308 Damkier, Edel, Gammelkøgegaard, Køge. Bordtæppe. Sengetæppe.
- 309 v. Deurs, Emmy, Frk., Egedal pr. Hørsholm. Kaffedug.

- 310 Eibe, Agnes, Frk., Østerbrogade 3, Kbhvn. Buffetdug.
- 311 Faye, Emilie, Frk., Hammel Præstegaard, Lou St., Næstved. Lysdug.
- 312 Fischer, Sofie, Enkefru, St. Kongensgade 82, Kbhvn. Strikkede Sengetæpper. Navneklud.
- 313 Fleckenstein, Hilda, Frk., Rømersgade 11, Kbhvn. Kniplet Lommetørklæde.
- 314 Fog, Anna, Frue, Grundtvigsvej 15, Kbhvn. Anretterdug. Antimakassar.
- 315 Fog, Kristiane, Sygeplejerske, Blegdamshospitalet, Kbhvn. Lommetørklæde.
- 316 Frederiksen, Eufrosyne, Enkefrue, Vandkunsten 13, Kbhvn. Krave med to Mansketter, Lysdug, Antimakassar, Gardiner med Kappel.
- 317 Friis, Rosaline, Frk., Vordingborg. Kraver. Barbe. Knipling.
- 318 Goldschmidt, Julia, Frederiksborggade 40, Kbhvn. Kniplet Mansket. Mønster.
- 319 Goldschmidt, Cecilie, Frederiksborggade 40, Kbhvn. Gardin
- 320 Grønnerup, Sofie, Enkefrue, Helgolandsgade 14, Kbhvn. Strikket Lysdug.
- 321 Gundorph, Hulda, Frue, Thisted. Kaffedug med Servietter.
- 322 Gøtsche, Augusta, Enkefrue, Livjægergade 19, Kbhvn. Sengetæppe.
- 323 Hallin, Dagmar, Dameskræderinde, Naboløs 6, Kbhvn. Strikkeklud. Stoppeklud. Navneklud. Brodereklud. Lommetørklæde.
- 324 Hansen, Anna, Frk., Søllerød pr. Holte. Lysdug.
- 325 Hansen, Dagmar, Frk., Købelevgaard, Nakskov. Sengetæppe.
- 326 Hansen, Elisabet, Lærerinde, Magleby, Møen. Filetguipure.
- 327 Hansen, Johanne, Frue, Hørsholm. Sengetæppe.
- 328 Hansen, Marie, Frue, Assenbølle pr. Rødby. Sengetæpper.
- 329 Hansen, Petrea, Frk., Rønne, Bornholm. Lysdug.
- 330 Hartmann, Anna, Frk., Smallegade 40, Kbhvn. Lysdug.
- 331 Harth, Emma, Frue, St. Kongensgade 101, Kbhvn. Sengetæpper.
- 332 Hartvigsen, Anna, Frue, St. Torvegade 16, Kbhvn. Sengetæppe. Pudevaar. Vuggelagen. Vuggepudebetræk.
- 333 Heckscher, Dorotea, Lærerinde i Sprog og Haandarbejde, Horsens. Forbredde til en Kjole.
- 334 Heymann, Hedeveg, Frk., Nørrefarimagsgade 64, Kbhvn. Bordtæppe.
- 335 Hjorth, Lydia, Larslejstræde 6, Kbhvn. Blonder. Snore til Ure.
- 336 Hjørring, Laura, Frk., Aalborg. Kaffedug. Servietter. Lysdug.
- 337 Hoffmann, Tora, Frk., Næstved. Lysdug. Antimakassar. Toilet-puder. Toilet-puf.
- 338 Holm, Frue, Hedebosyning. Lagener. Pudevaar. Anretterdug.
- 339 Holmblad, Emilie og Marie, Søstre, Sølvgade 38, Kbhvn. Points Kniplinger.

- 340 Holst, Henriette, Frk., Roskilde. Sengetæppe, Kopi efter et Tæppe fra Aar 1656.
- 341 Holst, Ida, Nørrefarimagsgade 11, Kbhvn. Tæppe.
- 342 Jensen, Berta, Jomfru, Reersnæs, Bandholm. Strikket Sengetæppe.
- 343 Jensen, Berta, Stege, Møen. Venetiansk Kaffedug.
- 344 Jensen, Karoline, Frk., Vintre Mølle pr. Hvalsø. Lagener. Pudevaar.
- 345 Jensen, Kristine, Frue, Præstø. Snenæt til en Enspænder-Kane.
- 346 Jensen, Inger, Frue, Classenske Boliger A 1, Kbhvn. Lommetørklæder.
- 347 Jensen, Johanne, Frue, Lykkesholms Allé 16, Kbhvn. Sengetæppe. Dug.
- 348 Jensen, Karen, Jyllinge. Dug. Servietter. Lysdug. Pyntehaandklæde. Lommetørklæde. Vuggebesætning. Toilet puder. Flakonbakke. Knapper. Blonde.
- 349 Jensen, Margrete, Sypige, Jyllinge. Dug. Servietter. Lysdug. Flakonbakke.
- 350 Jensen, Rinda og Signe, Frkn., Frederiksborggade 24, Kbhvn. Buffetdug. Lommetørklæder. Brødbakkeserviet.
- 351 Jensen-Topsøe, Elisabeth, Frk., Vesterbrogade 37, Kbhvn. Lysdug.
- 352 Jespersen, Antoinette, Frue, Rønne. Gardin.
- 353 Johansen, Marie, Ceresvej 2, Kbhvn. Tedug. Serviet.
- 354 Ipsen, Ellen, Frk., Østerbrogade 62, Kbhvn. Buffetdug.
- 355 Jørgensen, Margrete, Frk., Søllested St., Lolland. Sengetæppe.
- 356 Jørgensen, Marie, Tranekær, Langeland. Strikket Sengetæppe til en dobbelt Seng.
- 357 Jørgensen, Sofie, Enkefrue, Vartov, Kbhvn. Sengetæppe.
- 358 Jørgensen, Sofie, Frue, Sofievej 13, Kbhvn. Haandstrikkede Sengetæpper.
- 359 Kaarsgaard, Talia, Enkefrue, Grønnebjerggaard, Tølløse. Krave. Mansketter. Strimler. Hængler. Tørklæder.
- 360 Kalf, Emilie, Frue, Roskilde. Sengetæppe.
- 361 Kjersgaard, Matilde, Frue, Nakskov. Lysdug.
- 362 Kierkgaard, Nina, Frk., Gl. Kongevej 178, Kbhvn. Sofa-beskytter.
- 363 Kinch, Olivia, Hollændervej 12, Kbhvn. Dug. Servietter.
- 364 Kjær, Nikoline, Frk., Ryesgade 6, Kbhvn. Lysdug.
- 365 Klein, Anna, Frue, Ny Vestergade 18, Kbhvn. Anretterdug.
- 366 Knudsen, Karoline, Enkefrue, Vendersgade 13, Kbhvn. Lysdug i Filetguipure.
- 367 Knudsen, Minna, Lungholm, Rødby. Lysdug.
- 368 Koch, C. B., Frk., Tofte pr. Bogense. Sybordstæppe. Frynser til et Dameslips.
- 369 Kofod, Kristine, Holsteinsgade 30. Kbhvn. Antimakassar.

- 370 Krag, Emilie, Frk., Sakskøbing. Forklæde.
- 371 Kristensen, Helene, Rindom, Ringkøbing. Kniplæde Blonder.
- 372 Kiøbke, Sofie, Frk., Kommunelærerinde, Rosenvængets Allé 5, Kbhvn. Gardinblonde. Mellemværk.
- 373 Larsen, Fanny, Frk., Hostrupsvej 8, Kbhvn. Lysdug. Antimakassar.
- 374 Larsen, Josefine, Frue, St. Hansgade 24, Kbhvn. Pynte-klæder.
- 375 Larsen, Mette, Enkefrue, Wesselsgade 11, Kbhvn. Lysdug. Damekrave.
- 376 Lassen, Ella, Frk., Dosseringen 23, Kbhvn. Lommetørklæde.
- 377 Lassen, Marie, Lærerinde, Nysted. Pyntehaandklæde.
- 378 Lassen, Pastorinde, Næstved. Lommetørklæde.
- 379 Lautrup, Kristine, Frk., Estrup Hovedgaard pr. Brørup St. Lysdug. Antimakassar.
- 380 Leth, Franciska, Vesterbrogade 31, Kbhvn. Tylls Lomme-tørklæde.
- 381 Lind, Nissen, Frandsine, Frue, Stoholm Andelsmejeri. Blonder.
- 382 Lion, Kristiane, Frk., St. Kongensgade 51, Kbhvn. Strikket Tæppe.
- 383 Lorck, Kristine, Frk., Nygaardsvej 4, Kbhvn. Blonder af Filetguipure til et Fag Gardiner.
- 384 Ludvigsen, Karoline, Gaardboe, Frederikshavn. Buffetdug.
- 385 Lund, Charlotte, Borgmesterinde, Svendborg. Alterdugen fra „Vor Frue Kirke“ i Svendborg.
- 386 Luplau, Augusta, Frue, Mørke, Jylland. Lommetørklæde.
- 387 Lützen, Ingeborg, Frk., Maglemer pr. Maribo. Lysdug.
- 388 Lytzen, Mathilde, Frk., Hørsholm. Stolenet. Lysdug.
- 389 Madsen, I., Jyllinge pr. Ølstykke. Lommetørklæde. Toilet-pude.
- 390 Malm, Louise, Dameskræderinde, Dr. Tværgade 7, Kbhvn. Lysdug.
- 391 Meyeren, v., Thusnelda, Frk., Niels Ebbesensvej 24, Kbhvn. Knipling til Lommetørklæde. Knipling.
- 392 Monrad, Julie, Bredgade 10, Kbhvn. Filetguipure.
- 393 Mortensen, Anne, Husholderske, Sortedams Dossering 25, Kbhvn. 2 Forklæder.
- 394 Mortensen, Inger, Md., Gundsølille Mark pr. Roskilde. Lysdug. Mellemværk. Blonde.
- 395 Mortensen, Margrete, Hedebokone. Tedug. Serviet.
- 396 Müller, Tyra, Frk., Strandmøllen, Kbhvn. Lysdug.
- 397 Møller, Adéle, Frue, Faaborg. Toilet-pude. Kammerdugstør-klæde. 1 Lærredstørklæde. 1 Natkjolebesætning.
- 398 Møller, Julie, Pastorinde, Aalbæk Præstegaard pr. Skive. Lommetørklæde. Hedebokjole.
- 399 Møller, Tora, Frk., Østersøgade 5, Kbhvn. Mellemværk og Blonder.

- 400 Nebelong, Konstance, Enkefrue, Rosendals Tværgade 10, Kbhvn. Sengetæppe.
- 401 Nielsen, Klara, Frk., Pøt Mølle pr. Hammel. Hedebosyning. Krave.
- 402 Nielsen, Emilie, Frue, Bakkehøj ved Præstø. Barnekapper.
- 403 Nielsen, Emma, Enkefrue, Lille Kannikestræde 4, Kbhvn. Strikket Sengetæppe.
- 404 Nielsen, J., Tjenestepige, Ole Suhrs Gade, Kbhvn. Blonde.
- 405 Nielsen, Kristine, Frue, Hjørring. Dug med Servietter. Pudebetræk.
- 406 Nielsen, Laura, Adelgade 23, Kbhvn. Lysdug.
- 407 Nielsen, Magdalene, Frue, Møntergade 7, Kbhvn. Lagen med Mellemværk.
- 408 Nielsen, Marta, Frue, Hjørring. Pudevaar.
- 409 Olsen, Elise, Frue, Lysdug.
- 410 Olsen, Karen, Jyllinge pr. Ølstykke. Hedebosyet Tæppe.
- 411 Olsen, Paula, Frk., Bülovsvej 38, Kbhvn. Lysduge.
- 412 Ortved, Ane, Hammel. Hedebosyning med Flettearbejde. Flettearbejder. Kraver. Hanske til Hedebodragt. „Sjællands Syning“. Sengetæppe.
- 413 Osborn, Sofie, Frk., Saks København. Alterdug. Lommetørklæde.
- 414 Ostermann, Lauradine, Adelgade 62, Kbhvn. Toiletæske.
- 415 Paulsen, Dagmar, Frk., Østergade 58, Kbhvn. Antimakassar. Lommetørklæde. Lysdug.
- 416 Pedersen, Benny, Frue, Niels Ebbesens Vej 22, Kbhvn. Buffetdug.
- 417 Pedersen, Julie, Frue, Jyllinge pr. Ølstykke St. 1 Bordtæppe. Kanetæppe.
- 418 Pedersen, Maren, Lille Skjensved pr. Køge. Hedebosyning.
- 419 Pedersen, Maren, Aarhus. Bærekrave. Tøndersk Knipling.
- 420 Pedersen, Maren, Husholdningselev, Staholms Mejeri. Sløjfe. Servietter.
- 421 Petersen, Bergitte, Enkefrue, Roskilde. Fileret Tæppe.
- 422 Petersen, Gine, Enkefrue, Holmens Kanal 5, Kbhvn. Broderet Sengetæppe.
- 423 Petersen, Tora, Frk., Wesselsgade 13, Kbhvn. Overtræk til en Toilet-pude. Svejtskerklud.
- 424 Posselt, Wilhelmine, Frk., Kong Georgs Vej 12, Kbhvn. Kniplinger.
- 425 Rasmussen, Ida, Frk., Webersgade 48, Kbhvn. Skjold.
- 426 Rasmussen, Margrete, Himmeløv, Roskilde. Lysdug. Tæppe.
- 427 Rasmussen, Matilde, Tøjhuset, Kbhvn. Lommetørklæde.
- 428 Reedtz, C., Enkefrue, Østergade 21, Kbhvn. Venetiansk Knipling paa Pude og Fod.
- 429 Resch, Emilie Marie, St. Annæ Plads 18, Kbhvn. Lommetørklæde. Kniplinger.
- 430 Rohde, Serena, Lærerinde, Hastrup, Skive. Bakkebordsdug. Lagen.

- 431 Rosenørn, Marie, Frk, Roskilde. Broderet Lommetørklæde.
432 Rørup, Marie, Frue, Falkoneerallé 23, Kbhvn. Stoppeklud.
Knaphulsklud.
433 Sander, Karoline, Modehandlerinde, Præstø. Snenæt til en
Enspænder-Kane.
434 Schou, Magda, Frk., St. Annæ Plads 18, Kbhvn. Gardinknip-
ling. Lommetørklædemappe.
435 Schebye, J. O., Telegrafistinde, Næstved. Buffetdug.
436 Schiang, Olivia, Rosendals Tværgade 10, Kbhvn. Lysdug.
Pyntehaandklæde. Bakkесerviet.
437 Schmidt, Dagmar, Sakshøj, Maribo. Kaffedug med Servietter.
438 Schmidt, Margrete, Frue, Blaagaardsgade 24, Kbhvn. Gar-
diner med Kapper.
439 Schioldann, Laura, Frue, Nørresøgade 9, Kbhvn. Kniplinger.
440 Schwartz, Nelly, Frk., Vestergade 31, Kbhvn. Bordløber.
441 Schwensen, Emma, Frue, Vordingborg. Knipling. Alterdug.
442 Secher, Elise, Frue, Bjerringbro. Dug. Servietter. Lysdug.
Lysdug. Serviet. Baand.
443 Sivertsen, Tora, Frk., Frederiksborggade 22, Kbhvn. Senge-
tæppe.
444 Stephansen, Marie, Frk., Vejle. Lommetørklæde. Buffetdug.
445 Sylow, Louise, Frk., Oringe, Vordingborg. Mellemværk. Buffet-
dug. Pudeovertræk.
446 Sørensen, Karen, Lærerinde, Hjemsmagle, Ringsted. Filet-
guipure. Blonde til et Alterklæde.
447 Sørensen, Lily, Frk., Villa „Bonita“, Charlottenlund. Lysdug.
448 Thiele, Johanne, Frk., Amicievej 3, Kbhvn. Buffetdug.
449 Thomsen-Funch, Misle, Slagelse. Gardiner.
450 Thuesen, A. M. C., Lærerinde ved Realskolen, Kallundborg.
Gardiner.
451 Thuesen, Wilhelmine, Enkefrue, Victoriagade 18, Kbhvn.
Blonder. Tørklæde.
452 Wennervalld, Signe, Thuresensgade 30, Kbhvn. Lysdug.
453 Wesenberg, Kelter Olivia, Voldgade 25, Kbhvn. Lysdug.
454 Willesen, Elisa, Viborg. Lysdug. Blonder. Mellemværk.
455 Wittenburg, Jensine, Nyborg. Sengetæppe. Sofasløjfe. Krave.
456 Vogelsang, Dagmar, Randers. Frynser. Forklæde.
457 Wulff, Ellen, Frk., Vesterbrogade 33, Kbhvn. Lysdug. Lomme-
tørklæde. Isserviet. Mellemværk med Blonde. Toilet-pude.
458 Zilian, Kancelliraadinde, Silkeborg. Lagen.

Forskelligt.

- 459 Bille, Mimi, Frk., „Sandy Hook“, Helsingør. Frise.
- 460 Borch, Agnes, Frue, St. Kongensgade 83, Kbhvn. Arkitektonisk Tegning. Dekoreret Tagsten. Dekorerede Lørfade. Dekorationerne komponerede af Udstillerinden.
- 461 Brock-Hansen, Dannebrogsgade 24. Dukkestue.
- 462 Budtz, Emilie, Frue, Fejø. Dukkestue.
- 463 Christensen, Louise, Husjomfru. Fjedertæppe til Fenêtriére.
- 464 Erichsen, Elisabeth, Frue, Østerbrogade 7, Kbhvn. Tegnede Mønstre henholdsvis fra Düsseldorf, Essen, Trier, Köln og British Museum, London.
- 465 Erichsen, Elna, stud. polyt., Østerbrogade 7, Kbhvn. Matematiske Talmønstre.
- 466 Farrer, Sigrid, Mariehøj, Glostrup. Haandtegnede Kort.
- 467 Glahn, Mary, Pastorinde, Roholte Præstegaard, Fakse. Portrættegninger.
- 468 Groth, Marie, Frue, Dronningens Mølle. Kasser til Lommetørklæder. Bøger til Breve. Visitkortholder. Askebæger. Trædaaser.
- 469 Gnudtzmann, Katrine, Vallerslev Præstegaard, Borup St. Indbundne Bøger.
- 470 Hansen, Sofie, Hollændervej 28, Kbhvn. Nodepult. Læsepult. Kulkasse.
- 471 Hasle-Rask, Teodora, Romdrupgaard, Aalborg. Sortkridtstegning. Herreportræt. Dameportræt. Malede Kort.
- 472 Hegermann, Cecilie, Frue, Ringkøbing. Buket kunstige Blomster.
- 473 Hasselriis, Else, Frk., Skive. Silhouetter.
- 474 Hjorth, Lydia, Larslejstræde 6, Kbhvn. Lorgnetsnore.
- 475 Jacobsen, Johanne, Enkefrue, Skejby, Aarhus. Ægte Ravsmykker.
- 476 Jacobsen, Julie, Kompagnistræde 21, Kbhvn. Prospektmappe.
- 477 Jensen, Karoline, Frk., Soldenfeldtske Stiftelse, Kbhvn. Kurv af Melonkærner.
- 478 Jensen, Pauline, Tjenestepige, Støvring, Kloster, Randers. Dekorerede Æggeskaller.
- 479 Kanaris-Klein, Dagmar, Kolding. Malede Kort. Medailloner.
- 480 Klein, Nikoline, F. M., Rathsacksvej 4, Kbhvn. Indbundne Bøger.
- 481 Knutzen, Anna, Frue, Odense. Hjørneetagére.
- 482 Lauritzen, Marie, Frue, Østergade 55, Kbhvn. Dekoreret Porcelæn. Dug i Hedebosyning.
- 483 Lund, Linda, Frue, Østerbrogade 28, Kbhvn. Kartoner med tegnede Kort.
- 484 Lund, Vilhelmine, Valdemarsgade 20, Kbhvn. Omeletbaand. Terrinbakke.

- 485 Mortensen, Kirsten, Skindergade 43, Kbhvn. Fadervor i Træramme.
- 486 Moltke, Charlotte, Frk., Sammariva, Helsingør. Pude.
- 487 Nimb, Louise, Frue, St. Kongensgade 25, Kbhvn. 1 Stk. Gardin. Majolika Tallerkener.
- 488 Nielsen, Jacobine, Frue, Villa Elisabet, Charlottenlund. Haararbejde.
- 489 Nissen, Margrethe, Aalborg. Skovparti, Basrelief udklippet af Papir.
- 490 Pedersen, Karen, St. Kongensgade 92, Kbhvn. Avismappe.
- 491 Petersen, Emma, Blaagaardsgade 16, Kbhvn. Dukker.
- 492 Petersen, Elisabet, Frue, Vinkelvej 3, Kbhvn. Indbundne Bøger. Bog & Papirskab.
- 493 Petersen, Kamma, Niels Juelsgade 15, Kbhvn. Dekoreret Brevpapir.
- 494 Rosen, v., Nelly og Marie, Frkn., Sundby Færgedaard, Falster. Dukkestue.
- 495 Schneyder, Nikoline, Lærerinde, Store Fuglede pr. Filipssdal. Dukkestue.
- 496 Schulin, Anna, Grevinde, Hastrup, Skive. Lænestol.
- 497 Schwartz, Nelly, Frk., Aalborg. Malet Lysedug. Bordløber.
- 498 Sørensen, Henriette, Frue, Taastrup. Dekorationsfad i Messing, ætset og oksyderet.
- 499 Sørensen, Emilie, & Hofman, Marie, Nygaard, Læsø. Dukke i Læsødragt.
- 500 Thomsen, Annie, Frk., Gothersgade 135, Kbhvn. Silhouetter, klippede efter Naturen.
- 501 Tørsleff, Mathilde, Aarhus. Porcelænsfade, egne Raderinger.
- 502 Wolfhagen, Helma, Frk., Nørrebrogade 76, Kbhvn. Dukkevugge med paaklædt Dukke.

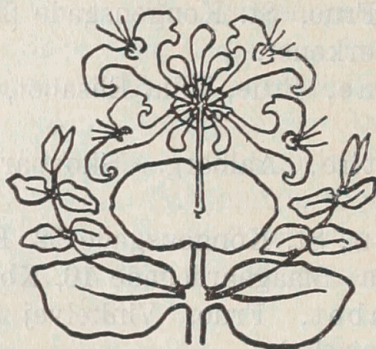

Litteratur.

Møblementet tilhører delsvis Fru Emma Gad. — De to sideordnede Boghylder med Midtersofa samt fire Tabouretter ere forfærdigede af Snedkermester, Frøken Horsbøl. Det indlagte Træ er velvilligst skænket af Hr. Tapetfabrikant Fraenkel. De japanesiske Udskæringer over Boghylderne tilhøre Fru Mette Gauguin. — Portrættet af Fru Heiberg er malet af Hr Professor Monies og tilhører Etatsraadinde Clausen. — De persiske Tæpper, samt japanesiske Vaser ere velvilligst overladte af Hr. Grosserer Valdemar Larsen. — Et af Bordene er udskaaet af Frøken Dahl, det andet af Frøken E. Nissen. — Stolene ere fra Hr. Kurvemager Wengler og Læderbetrækkene af Fru Olga Hoffmann. Draperierne ere velvilligst ophængte af Hr. Sadelmager Poss.

Dansk Litteratur.

- 1 Aagaard, Hilda. „Stemmingsdigte og aandelige Sange“. Reitzel. Kbhvn. 1872.
- 2 — „Tænkt og Følt“. Digte. Reitzel, Kbhvn. 1879.
- 3 Aage, Vang. „Agnete“. Interiør fra et Pige hjærte. Gad, Kbhvn. 1885.
- 4 — „I Brændingen“. Gad, Kbhvn. 1886.
- 5 — „Tre Sind“. Fortælling. Gad, Kbhvn. 1888.
- 6 Ahlefeldt, Olga. Oversat: „I en dansk Præstegaard“ af En Angler. Hagerup, Kbhvn. 1884.
- 7 — „Abbed Tigranes“ af Ferdinand Faber. Hagerup, Kbhvn. 1885.
- 8 Anna Borch (Anna Erslev). „Smaafortællinger for Børn“ med Forord af Pastor Lauritz Schmidt. Høst, Kbhvn. 1884.
- 9 — „Hvorfor?“. Pio, Kbhvn. 1888.
- 10 — Bearbejdelse af „Frændeløs“. „Fortælling for Børn“ af Hektor Malot, med Illustrationer af Knud Gamborg. Schubothe, Kbhvn. 1889.

- 11 Anna Borch (Anna Erslev). „Kong Valdemar“. Lyrisk Folke-drama med en Afhandling om Dansk-historiske Skuespil. Schu-bothe, Kbhvn. 1880.
- 12 — „Kongens København“ Illustreret af R. Christiansen. Jacob-sen, Kbhvn. 1893.
- 13 Aschlund, J. „Anna Stolberg“. Et Livsbillede fra vore Dage. Jørgensen, Kbhvn. 1869.
- 14 En ældre Husmoder. „Aabent Brev til unge Husmødre“. Gad, Kbhvn. 1878.
- 15 Baadsgaard, Alfrida, Frue. „Fortællinger og Eventyr“. Illu-streret af Forfatterinden. Odense. 1895.
- 16 Barner Aagaard, Conradine, (Annitta Carell). „Armbaandet“ Fortælling. Høst, Kbhvn. 1871.
- 17 — „I Landflygtighed“. Et hist. Livsbillede fra Reformationstiden. Høst, Kbhvn. 1875.
- 18 — „Tante Ulrike“. Novelle. (Høst, Kbhvn. 1876).
- 19 — „Det forsvundne Manuskript. Novelle. (Høst, Kbhvn. 1877).
- 20 — „I Thüringen“. Høst, Kbhvn. 1878.
- 21 — „Charlotte Amalie“. Prinsesse af Danmark, historisk Livs-billede. Høst, Kbhvn. 1878.
- 22 — „Karen Munk“. Et hist. Livsbillede fra Kristian IV's Tid. Høst, Kbhvn. 1883).
- 23 Bech-Meyer, Nico. „Frelsens Hær“ og andre Fortællinger fra Kansas. Lehmann og Stage, Kbhvn. 1891.
- 24 — „Delte Meninger. Schubothe, Kbhvn. 1891.
- 25 Biehl, Charlotta Dorothea. „Brevveksling imellem fortrolige Venner“. Første og Anden Tome. 1 Bind.
- 26 — „Brevveksling imellem fortrolige Venner“. Tredie Tome.
- 27 Blicher-Clausen, Frue. (John Bentsen). „Digte“. Reitzel, Kbhvn. 1885).
- 28 — „Olaf Trygvason“. Reitzel, Kbhvn. 1887.
- 29 — „Ebba Brahe“ og andre Digte. Reitzel, Kbhvn. 1888.
- 30 Blicher, J. (John Bentsen). „Kristian den Anden“. Skuespil i Fem Akter. Schou, Kbhvn. 1889.
- 31 — „Fra Markvejen“. Digte. (Schou, Kbhvn. 1890).
- 32 — „Excelsior!“ Et Sagn fra Hebriderne. Schou, Kbhvn. 1891.
- 33 Blicher-Clausen, J. „En Bryllupsrejse“. Nutidsdigt. Schou, Kbhvn. 1894.
- 34 Bog og Naal. Maanedsskrift for kvindelig Undervisning og Op-dragelse. Redigeret af Skolebestyrerinde Th. Lang i Silkeborg og Cand. mag. Ida Falbe-Hansen i København. 1ste Aargang. 1994.
- 35 Bojesen, Marie. Oversat: „En Sommerferie“. Rejse over Øerne. Fortalt for Børn. Af Ernst Mindekjær. Steen, [Pio.] Kbhvn. 1849.
- 36 — Oversat: „Gil Blas de Santillane“. Fortalt for Ungdommen. Chr. Steen & Søn, [Pio], Kbhvn. 1890.
- 37a — „Om Diakonisseanstalter“ i Almindelighed og den i Kaiserswerth i Særdeleshed. Vissing, Kbhvn. 1863.

- 37b Bojesen, Marie. Oversat: „Alexander Menzikoff“. En historisk Fortælling. Andet Oplag. Steen, [Pio.] Kbhvn.
- 38 Borchsenius, Betty. „Situationer“. Schubothe, Kbhvn. 1884.
- 39 Borring, Melanie. Oversat: Perrault „Feverdenen.“ Laménais. „Tre Parabler“. Schubothe, Kbhvn. 1866.
- 40 — Oversat: „Jesus Christus, hans Tid, hans Liv, hans Gærning, af E. de Pressensé. Schubothe, Kbhvn. 1869.
- 41 — Oversat: „Kvinden, hendes Historie, hendes Kald og hendes Dannelse eller Kvindespørgsmaalet og dets Løsning efter kristelige Principer“, af Wilhelm Wiener. Gad, Kbhvn. 1880.
- 42 — „Paris“, dets Seeværdigheder og Omegn med Vejledning og forudgaaende Rejseoplysninger. Ledsaget af et Kort over Omegnen og tre Planer. Gad, Kbhvn. 1880.
- 43 — Oversat: „Ham og ikke mig“, eller Vice-Versa. Af Anstey. Gad, Kbhvn. 1884.
- 44 — Oversættelse. „Apophthègmes et Meditations pour les Lundis“. Salmonsens, Kbhvn.
- 45 Bournonville, August. „Efterladte Skrifter“. Udgivne af Charlotte Bournonville. Schou, Kbhvn. 1891.
- 46 Bredsdorff, Elise. „Onkel Karpens Skovtur“ og andre Fortællinger. Illustreret af Alfred Schmidt. Hagerup, Kbhvn. 1891.
- 47 Bruhn, Massi. „Et Ægteskab“. En Fortælling. Gyldendal, Kbhvn. 1889.
- 48 — „Alt for Fædrelandet“. Cammermeyer.
- 49 — „Heksen“. Fortælling. Med Tegninger af Alfred Larsen og Louis Moe. Døcker & Kjær, Kbhvn. 1894.
- 50 — „Den unge Frue“. (Døcker & Kjær, Kbhvv. 1894).
- 51 — „Fortællinger“. Midsommernat, Jomfru Else, I Skoven, Hellig Aften, En Hverdagshistorie. Titelvignetter af C. van Deurs, A. M. Gilbert-Jespersen, J. Jersild, Alfred Larsen. Døcker & Kjær, Kbhvn.
- 52 Børnenes Julehilsen. 1ste og 2den Aargang. Redigeret og udgivet af Fru Sofie Horten og Frk. Massi Bruhn. 1891—92. I Kommission hos Lehmann og Stage, Kbhvn.).
- 53 — 3die og 4de Aargang. Redigeret og udgivet af Fru Sofie Horten. I Kommission hos Lehmann og Stage. 1893—94.
- 54 Carlsen, Marie. „Replik fra en yngre“ i Anledning af Elfride Fibigers Skrift. Ogsaa et lille Ord om Kvinden. Salmonsens, Kbhvn. 1880.
- 55 Christens, Gerda. „Fortællinger for smaa Børn“. Anden Udgave. Med Tegninger af Agnes Lunn. Klein, Kbhvn. 1894.
- 56 Clara Raphael. (Matilde Fibiger). „Tolv Breve“. Udgivne af I. L. Heiberg. Tredie Oplag. Reitzel, [George C. Grøn,] Kbhvn. 1893.
- 57 Clara Raphaels-Fejden. „Fem Breve til Clara Raphael fra en ung Hustru. Bing, Kbhvn. 1851.
- 58 — „Sophie, A * * * *. „Hvad er Emancipation?“ Reitzel, Kbhvn. 1851.

- 59 Clara Raphaels-Fejden. Schwarts Athalia. (Hjeronymus). En Kontravisit hos Clara Raphael. Schwarz. 1851.
- 60 — „Fire Breve om Clara Raphael“ til en ung Pige fra hendes Søster. Reitzel, Kbhvn. 1851.
- 61 — En Brevveksling om „Kvindens Stilling i Samfundet III“, Sibylles Gensvar paa Brevet i Nord og Syd Nr. 5. Eibe, Kbhvn. 1851.
- 62 Cecilie. (M. C. Louzouv). „Nogle Blade skrevne til Clara Ra-fael. Reitzel, Kbhvn. 1851.
- 63 Clara Raphael-Fejden. Af Fredrik Bajer. Kbhvn. 1878.
- 64 Collin, Benedicte. Oversat: „Fra Moders Barndom“ af Lise v. Engelhardt. Gyldendal, Kbhvn. 1883.
- 65 Cornelia. „Claus og Marie“. En Fortælling for den barnlige Al-der. Fjerde Oplag. Gyldendal, Kbhvn.
- 66 Cron, Clara. „Eva“. Lys og Skygge i en ung Piges Liv. Prior, Kbhvn. 1879.
- 67 Dalsgaard, Kristiane. „Tre Fortællinger“. Strid og Fred, Barndomsvennerne, Fald og Oprejsning. Erslev, Kbhvn. 1892.
- 68 — „Solglimt“. Noveller. Konrad Jørgensen, Kolding. 1894.
- 69 Daugaard, Kristine (Erica). „Lyngblomster“. Gad, Kbhvn. 1856.
- 70 — „H. Holgers Juletræ“. Gad, Kbhvn. 1857.
- 71 — „Historiske Digte“. Gad, Kbhvn. 1861.
- 72 — „Danmarks Fadervor“. Gad, Kbhvn. 1864.
- 73 — „Salmer for Julen“, dens For- og Efterfest. Gad, Kbhvn. 1864.
- 74 — Oversat: „Det befriede Jerusalem“. Af Torquato Tasso. Schönberg, Kbhvn. 1884.
- 75 — Udgivet: „Eumenes af Kardia og Alexanders Sølvskjolddragere“. Historisk Skuespil af Sofie Holst. Schönberg, Kbhvn. 1887.
- 76 Dansk Kvindesamfund. „Om Ægtefællers formueretslige Ligestillelse“. Ved Fredrik Bajer. Lund, Kbhvn. 1884.
- 77 — „Sundheden og Kvindedragten“. Salmonsens, Kbhvn. 1887.
- 78 — „Kan Kvindesagen og Sædelighedssagen skilles ad?“ af A. S. Pontoppidan. 1888.
- 79 — „Syersker“, ved P. Svejstrup. Gjellerup. 1894.
- 80 — „Nyttig Haandgerning“. Ved Birgitte Berg Nielsen. Kbhvn. 1894.
- 81 — „Smaaskrifter“. 1. Kvinden og Ægteskabet. Af Svend Høgsbro. 1892.
- 82 — 2. „Kvindens Stilling i det offentlige Liv“. Af E. Elber-ling. Kbhvn. 1885.
- 83 — 3. „Det uægte Barn og dets Moders Retsstilling“. Af E. Jør-gensen. Kbhvn. 1885.
- 84 — 4. „Kvindens Adgang til Erhverv“. Af Marcus Rubin Kbhvn. 1886.
- 85 — 5. „Kvindesagen“. Af Astrid Stampe. Aalborg 1887.
- 86 — 6. „Hustruens Underdanighedspligt“. Af Birgitte Berg Nielsen. Kbhvn. 1893

- 87 David, Konferensraadinde, f. 1815, † 1890: „Margarites Gudmoder“. Frit oversat efter et versificeret Drama af Emil Augier. Kbhvn.
- 88—89 Drachmann, Emmy. Oversat: „Den grønne Henriks Roman“. Af Gottfried Keller. 1.—2. Halvbind. Schubothe, Kbhvn. 1883—84.
- 90 — Oversat: „Sommer-Æventyr“ af Rudolf Baumbach. Schubothe, Kbhvn. 1885.
- 91 — Oversat: „Hvorledes Hr. Tourmalin trak Veksler paa Tiden“ af F. Anstey. Schou, Kbhvn. 1894.
- 92 Eegholm, Camilla. „Olga Lindal“. En Fortælling. Hegel, Kbhvn. 1866.
- 93 — „I det norske Lysthus“. Skitser. Gad, Kbhvn. 1888.
- 94 — „Ebbe og Flod“. Fortælling. Milo, Odense 1893.
- 95 — „Smaa Kanaler“. Fortælling. Milo, Odense 1894.
- 96 Emma. „Fra Sygelejet eller Kristines Sange“. I Kommission, hos Gyldendal, Kbhvn. 1876.
- 97 Enel. „I Mørkningen“. Proverbe i en Akt. Salmonsens, Kbhvn. 1884.
- 98 En Tante. „Fire Fortællinger for ganske smaa Piger. Gad, Kbhvn. 1880.
- 99 Eva Haller. Fortælling I. Philipsen, Kbhvn. 1864.
- 100 Falbe-Hansen, Ida. „Den ny Eventyrbog“. Gyldendal, Kbhvn. 1873).
- 101 F. C. van der Burgh. „Skitser. Reitzel [George C. Grøn]. Kbhvn. 1884.,
- 102 — „De smaa Tings Magt“. Reitzel (George C. Grøn), Kbhvn. 1885.
- 103 — „Skitser“. 2den Samling. Reitzel (George C. Grøn), Kbhvn. 1886.
- 104 — „Et ubetydeligt Menneske“. Reitzel, Kbhvn.
- 105 — „Dagtyve — og Arbejdsdage“. Schubothe, Kbhvn. 1889.
- 106 — „En Søn“. Schubothe, Kbhvn. 1890.
- 107 Fibiger, Elfride. „En Magdalene Historie“. En virkelig Begivenhed. 2det Oplag. Michaelsen, Kbhvn. 1877.
- 108 — „Hedens Hemmeligheder“. To Fortællinger. Michaelsen, Kbhvn. 1877.
- 109 — „To Fortællinger“. Schubothe, Kbhvn. 1878.
- 110 „Sorte Stefan“. Fortælling fra den jyske Halvø. Schubothe, Kbhvn. 1879.
- 111 — „Askepot“. En Nutids Roman. Schubothe, Kbhvn. 1880.
- 112 — „Ogsaa et lille Ord om Kvinden“. Schubothe 1880.
- 113 — „Vore Tjenestefolk“. Et Indlæg i Sagen om Tjenesteforholdet. Schubothe, Kbhvn. 1881.
- 114 — „Fo Fortællinger“. Wroblewsky, Kbhvn. 1886.
- 115 — „Den ubemidlede Klasses Døttre“. Et Foredrag. Wroblewsky, Kbhvn. 1888.
- 116 — „Nutidens Ansvar og Forpligtelser. Schubothe, Kbhvn. 1889.
- 117 — „Præst og Læge“. Fortælling. Høst, Kbhvn. 1890.

- 118 Fibiger, Elfride. „Kvinden“. Et Virkelighedsbillede. Foredrag holdt i Industriforeningen i Kbhvn. d. 22de Marts 1895. I Kommission: Betesda 1893.
- 119 — „Sundhedslære for Hjem og Skole paa Land og i Købstæderne“. Thaning & Appel, nu Hostrup-Schultz, Kbhvn. 1894.
- 120 Fibiger, Ilia. „Tre Dramer“. Marsk Stig. — Et gammelt Eventyr. — Hagbarth og Signe. Reitzel, Kbhvn. 1857.
- 121 — „Rettroende Eventyr“. Wroblewski, Kbhvn. 1859.
- 122 — „Synd og Sorg“. Originalt Drama i fem Akter. Wroblewsky. Kbhvn. 1862.
- 123 — „Løst og Bundet“. Eventyr. Gad, Kbhvn. 1863.
- 124 — „Niels Ebbesen“. Tragedie. Schubothe, Kbhvn. 1866.
- 125 — „Syv Eventyr“. Wroblewski, Kbhvn. 1866.
- 126 — „Digtninger“. Med Forfatterindens Biografi og Portræt. Gyldendal, Kbhvn. 1867.
- 127 Fibiger, Margrete. Clara Raphael (Matilde Fibiger). Et Livsbillede. Med Portræt i Lystryk. Philipsen, Kbhvn. 1891.
- 128 — „Et Kvindeliv“. Ilia Fibiger. Skildring. Gyldendal, Kbhvn. 1894.
- 129 Fru Elisabeth (Terese Brummer). „I Storm og Læ“. Fortællinger for større Børn. Med 2 Tegninger af Otto Bache og Carl Thomsen. Thaning & Appel, nu Hostrup-Schultz, Kbhvn. 1885.
- 130 — „Virkelighedsbilleder“. Tre Noveller. Philipsen, Kbhvn. 1887.
- 131 — „Som man gifter sig“. Gyldendal, Kbhvn. 1888.
- 132 — „Inde og ude“. Fortællinger for større Børn. Med 2 Tegninger af Carl Thomsen. Thaning & Appel, nu Hostrup-Schultz, Kbhvn. 1889.
- 133 — „Alle Vegne fra“. Fortællinger for Ungdommen. (Thaning & Appel, nu Hostrup-Schultz, Kbhvn. 1891).
- 134 — „En Kamp“. Familieinteriør. Cammermeyer (Knudtzon & Svanstrøm), Kristiania, Kbhvn. 1893.
- 135 — „Fru Mis-Kis og hendes tre Killinger“. Billedbog for Børn. Thaning & Appel, nu Hostrup-Schultz, Kbhvn. 1894.
- 136 Futtrup, Johanne. „Dagligdags Tanker“. Syv Foredrag. Gad, Kbhvn. 1890.
- 137 G. „Naar Aftenen længes“. Fortællinger for Børn. Fri Bearbejdelse. Med Tegninger af Carl Thomsen. Thaning & Appel, nu Hostrup-Schultz, Kbhvn. 1889.
- 138 — „Naar Lektierne er lærte“. Fortællinger for større Børn. Frit efter fremmede Forfattere. Med Tegninger af Carl Thomsen. 2den Udgave. Thaning & Appel, nu Hostrup-Schultz, Kbhvn. 1890.
- 139 — „I Fløjel og i Vadmæl“. Fortællinger for Børn. Fri Bearbejdelse. Med Tegninger af Carl Thomsen. Thaning & Appel, nu Hostrup-Schultz, Kbhvn. 1890.
- 140 — „Lørdag Aften i Hjemmet“. Fortællinger for Børn. Fri Bearbejdelse. Med Tegninger af Carl Thomsen. Thaning & Appel nu Hostrup-Schultz, Kbhvn. 1891.

- 141 Futtrup, Johanne. „Hvad Bedstefader oplevede“. Fri Bearbejdelse. Med 10 Tegninger af Carl Thomsen. Thaning & Appel, nu Hostrup-Schultz, Kbhvn. 1892.
- 142 — „Efter Skoletiden“. Fortællinger for Børn. Med 14 Tegninger af Erik Henningsen. Hostrup-Schultz, Kbhvn. 1894.
- 143 Gad, Agnes J. „Oplysninger om Familien Gad“. Efterkommere af Provst Jørgen Gad i Vejby. Gad, Kbhvn. 1882.
- 144 Gad, Emma. „Et Aftenbesøg“. Dramatisk Situation. Gyldendal, Kbhvn. 1886.
- 145 — „Et Stridspunkt“. Skuespil i 2 Akter. Hagerup, Kbhvn. 1888.
- 146 — „Fælles Sag“. Lystspil i 3 Akter. Hagerup, Kbhvn. 1889.
- 147 — „Et Sølvbryllup“. Lystspil i 3 Akter. Schubothe, Kbhvn. 1890.
- 148 — „En Advarsel“. Lystspil i en Akt. Schubothe, Kbhvn. 1890.
- 149 — „I veldædigt Øjemed“. Lystspil i fire Akter. Schubothe, Kbhvn. 1891.
- 150 — „Tro som Guld“. Lystspil i fire Akter. Schubothe (Lybecker & Hirschsprung), Kbhvn. 1893.
- 151 — „Et Forspil“. Skuespil i to Akter. Schubothe (Lybecker & Hirschsprung), Kbhvn. 1894.
- 152 Gram, Marie. „En Samling Digte“. (Manuskript). Holstebro.
- 153 Gyllembourg-Ehrensvärd, Fru. „En Hverdagshistorie og Andre Noveller“. Tredie Udgave. Reitzel (George C. Grøn), Kbhvn.
- 154 — „Slægtskab og Djævelskab og Andre Skrifter“. Tredje Udgave. Reitzel (George C. Grøn), Kbhvn.
- 155 — „Mesalliance og Andre Skrifter“. Tredje Udgave. Reitzel (George C. Grøn), Kbhvn.
- 156 — „Ægtestand og Andre Noveller“. Tredje Udgave. Reitzel (George C. Grøn), Kbhvn.
- 157 — „En Episode. Extremerne“. Tredje Udgave. Reitzel (George C. Grøn), Kbhvn.
- 158 — „Jøden. Hvidkappen“. Tredje Udgave. Reitzel (George C. Grøn), Kbhvn.
- 159 — „Montanus den Yngre. Nisida“. Tredje Udgave. Reitzel (George C. Grøn), Kbhvn.
- 160 — „Marie“. Tredie Udgave. Reitzel (George C. Grøn), Kbhvn.
- 161 — „Een i Alle“. Tredje Udgave. Reitzel (George C. Grøn), Kbhvn.
- 162 — „Korsvejen. Kastor og Pollux“. Tredje Udgave. Reitzel (George C. Grøn), Kbhvn.
- 163 — „Nær og Fjern. En Brevveksling“. Tredje Udgave. Reitzel (George O. Grøn), Kbhvn.
- 164 — „To Tidsaldre. Smaaskrifter“. Tredje Udgave. Reitzel (George C. Grøn), Kbhvn.
- 165 Götsche, Julie. Redigeret. Fortællinger for unge Piger. VII „Pilevangsgaarden“. Af M. de Pressence. Hagerup, Kbhvn. 1885.

- 166 Götsche, Julie. Redigeret. Fortællinger for unge Piger III. „Mosaik“. Hagerup, Kbhvn. 1885.
- 167 — Redigeret. Fortællinger for unge Piger IV. „Landsbybørnene“. Af Louise M. Alcott. Hagerup, Kbhvn. 1886.
- 168 — Oversat. „Matthias Sandorf“ Af Jules Verne. Schou, Kbhvn. 1886.
- 169 — Oversat. „Matthias Sandorfs Hævn“. Af Jules Verne. Schou, Kbhvn. 1887.
- 170 — Redigeret. Fortællinger for unge Piger V, „Ellinor Falsen“. Af Fanny Tuxen. Hagerup, Kbhvn. 1887.
- 171 — Oversat. „Nord mod Syd“. Af Jules Verne. Schou, Kbhvn. 1888.
- 172 — Oversat. „Hvori bestaar min Tro“. Studie. Af Grev Leo Tolstoj. Schou, Kbhvn. 1889.
- 173 — Oversat. „To Aars Ferie“. Af Jules Verne. Schou, Kbhvn. 1889.
- 174 Hansen, Bengta. „Draaber fra Livets Flod.“ Med et Forord af Præsterne Vilh. Beck og I. Levinsen. 2det Oplag i 8 Tusinde. I Kommission hos Lehmann & Stage, Kbhvn. 1889.
- 175a Hansen, Iska. Oversættelse af „Gøgen i Uret“, Fortælling for Børn af Mrs. Molesworth. Lehmann & Stage, Kbhvn.
- 175b Harriet, Kristiane. Oversat: „Søster Dora“ af Margaret Lonsdale. Lehmann & Stage, Kbhvn. 1883.
- 176 Heiberg, Johanne Luise. „Peter Andreas Heiberg og Thomasine Gyllembourg“. En Beretning, støttet paa efterladte Breve. Tredje Udgave. Gyldendal, Kbhvn. 1885.
- 177 — „Abekatten“, Vaudeville i en Akt. Femte Oplag. Schubothe, Kbhvn. 1889.
- 178 — „En Søndag paa Amager“, Vaudeville i en Akt. 3dje Oplag. Schubothe, Kbhvn. 1889.
- 179, 180, 181, 182. — „Et Liv genoplevet i Erindringen“. I, II, III, IV. Gyldendal, Kbhvn. 1891—1892.
- 183 Hedemann, M.: Oversat: „Det største i Verden“, af Henry Drummond. Med Forord af Pastor, Lic. theol. H. M. Fenger. 6te Oplag. Hagerup, Kbhvn. 1891.
- 184 — Oversat: „Pax vobiscum“ (Fred være med Eder) af Henry Drummond. 2det Oplag. Hagerup, Kbhvn. 1891.
- 185 — „Nyt Liv“ af Henry Drummond. Hagerup, Kbhvn. 1891.
- 186 — Oversat: „Kristendommens Program“ af Henry Drummond. Hagerup, Kbhvn. 1891.
- 187 — Oversat: „Staden uden Kirke“ af Henry Drummond. Hagerup, Kbhvn. 1893).
- 188 Henriques, Helga. Oversat: „Fortællinger og Skitser“ af Matilde Ross. Philipsen, Kbhvn. 1886.
- 189 Hoffmeyer, Louise. Oversat. „Hedenske Sandhedssøgere“. Ny Udgave. Møller, Kbhvn. 1891.
- 190 — Oversat: „Kong Fjalar“, Digt fem Sange af J. L. Runeberg. Klein, Kbhvn. 1894.

- 191 H. T. (Henriette Nielsen). „Esberns Skolehistorier“. Nutidsbilleder. Reitzel, Kbhvn. 1862.
- 192 Horten, Sofie. Oversat: „Penge“ af Ernst Ahlgren (Victoria Benedictson). Andr. Schou, Kbhvn. 1885.
- 193 — Oversat: „Fra Land og By“, Skildringer af Alfhild Agrell. Med Illustrationer af V. Andrén. Gyldendal, Kbhvn. 1886.
- 194 — Oversat: „Vera“, Fortælling af Johan Nordling. Schou, Kbhvn. 1887.
- 195 — Oversat: „Fru Marianne“ af Ernst Allgren (Victoria Benedictson). Gyldendal, Kbhvn. 1887.
- 196 — Oversat: „Guld-Else“, Roman af E. Marlitt efter Originalens 18de Oplag. Wulff, Kbhvn. 1889.
- 197 — Oversat: „Robinson Crusoe“ af J. H. Campe, efter Originalens 90de Oplag. Nyt dansk Forlagskonsortium, Kbhvn. 1890.
- 198 Hude, Anna. „Danehoffet og dets Plads i Danmarks Statsforfatning“. Doktordisputats. Gad, Kbhvn. 1893.
- 199 „Hvad vi vil“. Kvindeblad. Redigeret af Fru Johanne Meyer. 1888-94.
- 200 Høm, V.: „Kunslid og Sløjd“. Hæfter 1-8.
- 201 J. (Cornelia Levetzow): „Fortællinger“. Skitser af Hverdagslivet. 2det Oplag. Høst, Kbhvn. 1874.
- 202 — „Fem Fortællinger“. Timeglasset — Kusinen — Forvandlingen Tante Hanne — Margrete. 3die Oplag. Høst, Kbhvn. 1878.
- 203 — „Fortællinger“. Smaaskitser. 2det Oplag. Høst, Kbhvn. 1885.
- 204 — „Fra Vej og Sti“. Skitser. 2det Oplag. Reitzel [George C. Grøn], Kbhvn. 1887.
- 205 — „Ved Daggy“. Skitser. Reitzel [George C. Grøn], Kbhvn. 1888.
- 206 — „Fremtidsplaner“. Skitser. Reitzel [George C. Grøn], Kbhvn. 1891.
- 207 — „Fra det daglige Liv“. Fortællinger. Invaliden — Kirkestien — Agenten — Det gamle Postbud. 3die Oplag. Reitzel [George C. Grøn], Kbhvn. 1891.
- 208 — „Smaahistorier“. 2det meget forøgede Oplag. Reitzel [George C. Grøn], Kbhvn. 1893.
- 209 „Nye Dage“. Reitzel [George C. Grøn], Kbhvn. 1893.
- 210 — „Agentens Datter“ og „Birthe Marie“. Skitser. Reitzel [George C. Grøn], Kbhvn. 1894.
- 211 „Tre Fortællinger“. Valdemar — Det blinde Tilfælde — Elise. 4de Oplag. Høst, Kbhvn. 1894.
- 212 — „Anna“. 4de Oplag. Høst, Kbhvn. 1894.
- 213 — „To Fortællinger“. Elisabet — Professorens Hus. 3dje Oplag. Høst, Kbhvn. 1895.
- 214 — „En ung Piges Historie“. 8de Oplag. Høst, Kbhvn. 1895.
- 215 — „Livsbilleder“. Hvad Farmor fortalte — Knud Nielsen — Det gamle Chatol — Julebesøget. 3dje Oplag. Reitzel [George C. Grøn] Kbhvn. 1895.

- 216 J. E. Cart (August Lazogas) (Fru Brosbøll). „Bølgeslag“. Fortællinger. Gyldendal, Kbhvn. 1877.
- 217 — „Langvejs fra“. Fortællinger. Schubothe, Kbhvn. 1884.
- 218 — „Savonarola og Gadesangersken“. Hagerup, Kbhvn. 1894.
- 219 Ivar Ring (A. Mecklenbourg). „Fjeldblomster“. Fire Fortællinger. Schubothe, Kbhvn. 1880.
- 220 — „I Tidens Løb“. Fem Fortællinger. Schubothe, Kbhvn. 1881.
- 221 — „Et Kløverblad“. Tre Fortællinger. Schubothe, Kbhvn. 1882.
- 222 — „I Høst“. To Fortællinger. Schubothe, Kbhvn. 1883.
- 223 — „Gamle Minder“. To Fortællinger. Schubothe, Kbhvn. 1885.
- 224 — „Bregner“. Tre Fortællinger. Schubothe, Kbhvn. 1887.
- 225 — „Skibbrud“. Fortællinger. Schubothe, Kbhvn. 1889.
- 226 — „Kamp“. Fire Fortællinger. Schubothe, Kbhvn. 1891.
- 227 — „Ungdom“. To Fortællinger. Schubothe, Kbhvn. 1893.
- 228 — „I Bølgegang“. To Fortællinger. Schubothe [Lybecker & Hirschsprung]. Kbhvn. 1894.
- 229 „Grevinde Ulfeldts Jammersminde. Leonora Christina“. En egenhændig Skildring af hendes Fangenskab i Blaataarn i Aarene 1663—1685. Tredje forøgede Udgave ved Birket Smith. Gyldendal, Kbhvn. 1885.
- 230 Jacobsen, Augusta Andkjær. „Børnenes Julegave. 1893“. 1894. Alf. Jacobsens Forlag, Kbhvn..
- 231 Jacobsen, Helene. Oversat. „Spanien og Spanierne“, af Edmondo de Amicis. Schou, Kbhvn. 1887.
- 232 — Oversat: „Konstantinopel“, af Edmondo de Amicis. 14de Udg. Schou, Kbhvn. 1888.
- 233 — Oversat: „Holland“, efter Originalens 10de Udgave. Af Edmondo de Amicis. Schou, Kbhvn. 1889.
- 234 — Oversat: „Giovanni Episcopo“, efter Originalens 28 Tusinde. Af Gabriele d'Annunzio. Gyldendal, Kbhvn. 1892.
- 235 — Oversat: „Anne Charlotte Leffler, Hertuginde af Cajanello“, nogle biografiske Meddelelser, af Ellen Key. Gyldendal, Kbhvn. 1893.
- 236 Jakobe. Om „Magdalene Thoresen“. Gyldendal, Kbhvn. 1895.
- 237 Jerichau-Baumann, Elisabeth. „Brogede Rejsebilleder“, med 20 Illustrationer. Forlagsbureauet, Kbhvn. 1881).
- 238 — „Til Erindring om Harald Jerichau“. Schou, Kbhvn. 1879.
- 239 — „Ungdomserindringer“. Med Forf. Portræt efter et Ungdomsmaleri. Wöldike, Kbhvn. 1874.
- 240 Joachim Becher. „Poul Saltern“, Fortælling. Schubothe Kbhvn. 1887.
- 241 Johanne. „Tre Smaadigte“ i jydsk Mundart: Oversvømmelsen i Aarhus 1860, Al Begyndelse er vanskelig, Erindringer fra Sommeren 1864. 2det Oplag. Aarhus 1881.
- 242 — „To ny Digte“ i jydsk Mundart. I Vaskeballen. — En baahne Knejt. Randers 1885.
- 243 — „To Digte i jydsk Mundart“. Gamle Marens Erindringer. — Marens Dom. Aarhus 1890.

- 244 Juel-Hansen, Erna. (Arne Wendt). „Mellem 12 og 17“. Schubothe, 1881. Kbhvn.
- 245 — „Sex Noveller“. Enlig. — En Konfirmand. — Lille Karl. — Meehrah. — Tøbrud. — De tolv smaa. Med Vignetter af Hans Nic. Hansen. Philipsen, Kbhvn. 1885.
- 246 — „En ung Dames Historie“. Philipsen, Kbhvn. 1888.
- 247 — „Da de vare unge“. Skildringer af berømte Personligheders Ungdomsliv. Med Illustrationer af Hans Tegner og Carl Thomsen samt syv Portrætter. Philipsen, Kbhvn. 1889.
- 248 — „Terese Kærulf“. To Afsnit af en ung Kvindes Liv. Philipsen, Kbhvn. 1894.
- 249 — „Kærlighedens Veje“. Philipsen, Kbhvn. 1895.
- 250—251. — Overs.: „Nihilister“. Roman af Dostojewski. I—II. Gyldendal, Kbhvn. 1886.
- 252 — Overs.: „De Forurettede og Undertrykte“. Af Dostojewski. Gyldendal, Kbhvn. 1886.
- 253 — Overs.: „En Hanrej“. Af Dostojewski. Schubothe, Kbhvn. 1888.
- 254 — Overs.: „Endymion“, Roman af Verner von Heidenstam. Gyldendal, Kbhvn. 1889.
- 255 — Overs.: „Anna Klasstock“ eller Historien om Ghettoens Dronning. Af Joseph Hatton. Pio, Kbhvn. 1893.
- 256 — Overs.: „Hvad alle Kvinder bør vide“, af Mrs. E. B. Duffey. Stjernholm, Kbhvn. 1894.
- 257 Juliette. „Min Faders Album“. Hagerup, Kbhvn. 1857.
- 258 Juel, Tekla (Joh. Fedder). „Den sorte Ravn“. Et Digt. Gyldendal, Kbhvn. 1861.
- 259 — „Planterens Datter“, original Fortælling. Trier, Kbhvn. 1864.
- 260 — „I Jylland“, original Fortælling. Trier, Kbhvn. 1865.
- 261 — (Carl Krone). „Hans Lindberg Jeppa“. Sten, Kbhvn. 1866.
- 262 — „To Fortællinger“. Trier, Kbhvn. 1868.
- 263 — „Karen“. Trier, Kbhvn. 1874.
- 264 — „Paa Skraaplanen“. Schubothe, Kbhvn. 1891.
- 265 Kall, Benedicte Arnesen. „Min Søns Breve“. Høst, Kbhvn. 1853.
- 266 — „Grev Bothwell i Norge“. Romance-Cyklus. Høst, Kbhvn. 1853.
- 267 — „Zillerdal“. Høst, Kbhvn. 1855.
- 268 — „Smaaskitser fra en Islandsrejse i Sommeren 1867“. Høst, Kbhvn. 1869.
- 269 — „I Sorg og Glæde“. Med et Musikbilag. Høst, Kbhvn. 1870.
- 270 — „Smaaskitser fra en Islandsrejse“. Ny Række. Høst, Kbhvn. 1871.
- 271 — „Gennem Kirkeaarets Evangelier“. Eget Forlag, Sorø 1872.
- 272 — „Robert Bruce“. Drama i fem Akter. Høst, Kbhvn. 1873.
- 273 — „Den oldenborgske Stamme i Danmark“. Kbhvn. 1874.
- 274 — „For eller imod Kvindesagen“. Foredrag, holdt i kvindelig Læseforening d. 13. Oktober 1880. 2det Oplag. Høst, Kbhvn. 1881.

- 275 Kall, Benedicte Arnesen. „Fra det stille Liv“. Digtsamling. Kbhvn. 1883.
- 276 — „Livserindringer 1813—1857“. Høst, Kbhvn. 1889.
- 277, 278, 279 — Oversat: Molières „Lystspil“. 1.—3. Bind. Høst, Kbhvn. 1869.
- 280 Kierulf, A., Frue. Overs.: „Oktavia“, hist. Roman fra Kejser Neros Tid, af Wilhelm Wallath. Wroblewski, Kbhvn. 1885.
- 281 — Oversat: „To Veninder“. En Fortælling for unge Piger af Eva Hartner. Hagerup, Kbhvn. 1891.
- 282 — „Den største Kamp i Verden“. Hyrdetale. Af Spurgeon. Schubothe, Kbhvn. 1891.
- 283 Kraft, E. „Sommer og Vinter“. Fortællinger for Børn. Med Forord af M. Moldenhawer og Illustrationer af Professor L. Frølich, Kunstmalerne Erik Henningsen, Emil Schwabe og Carl Thomsen. Hagerup, Kbhvn. 1893.
- 284 — „Under Korset“. Billeder fra det virkelige Liv. Med et Forord af Biskop Stein. Milo, Odense 1893.
- 285 — „Et godt Ord til hver Dag i Aaret“. Med Forord af Biskop Harald Stein. 3die Oplag. Hagerup, Kbhvn. 1895.
- 286 — Oversættelse efter Originalens 19de Oplag: „Æventyrbilleder“ af Richard v. Volkmann. Med 44 Illustrationer af Carl Thomsen. Milo, Odense 1894.
- 287 „Kvinden og Samfundet“. Maanedskrift for Kvindesagen, udgivet af Dansk Kvindesamfund. Redigeret af Elisabeth Grundtvig. 1885—94.
- 288 Kvindeligt Fremskridtsforenings Smaaskrifter. Nr. 1: „Kvindesagens Betydning for Mænd“. Nr. 2: „Borgerlig Vielse og Bruderitualet“. Kbhvn. 1892—95.
- 289 „Kvindebladet Fredagen“. Beretning til Kvindernes Udstilling 1895 fra Vilhelmine Zahle. Manuskript. Vallensved pr. Hyllinge.
- 290 Lang, Th. Oversat: „Ethiske Fragmenter“. Af Ritter. Høst, Kbhvn. 1895.
- 291 — Oversat: „Pædagogiske Fragmenter“. Af Ritter. Høst, Kbhvn. 1892.
- 292 Larsen, Nathalia. „Forskel“. Skuespil i en Akt. „Vissent Løv“. Dramatisk Skitse. Salmonsens, Kbhvn. 1885.
- 293 — „To Hustruer“. Skuespil i tre Akter. Salmonsens, Kbhvn. 1888.
- 294 — Oversat: „Kreditoren“. Tragikomedie af Strindberg. Schubothe, Kbhvn. 1889.
- 295 — Oversat: „Frøken Julie“. Naturalistisk Sørgespil af Strindberg. Schubothe, Kbhvn. 1889.
- 296 Lembcke, Julie. „Kvindens Opgave i Kampen mod det videnskabelige Dyrplageri“. Kbhvn. 1884.
- 297 Leth, Nicoline: „50 Tankesprog“. Schou, Kbhvn. 1888.
- 298 Lund, Axelline. „Skitser fra Rom“. Gad, Kbhvn. 1876.
- 299 — Noveller i „Illustreret Tidende“. 14 løse Nummere.
- 300 Lundstein, Signe. „Fortællinger for Børn“. Med Billeder af H. A. Brendekilde. Hostrup-Schultz, Kbhvn. 1894.

- 301 Lyngø, H. S. „Kursuskammerater“. Fortælling for unge Piger. Schubothe [Lybecker & Hirschsprung], Kbhvn, 1894.
- 302 Lytzen, Elise. „Julebud“. Minder fra Børnegudstjenesten. Med Forord af Pastor Vilh. Beck. Milo, Odense, 1888.
- 303 Læssøe, Agnete, f. Jerichau. „Fra Persien“. Schou, Kbhvn. 1881.
- 304 — „Et Glimt af Hindostan“. Schou, Kbhvn. 1886.
- 305 — „Haremsbesøg og Djungléliv i Radjputana“. Med 30 Illustrationer. Schou, Kbhvn. 1893.
- 306 Martens, Elisabeth (Frk. L. Bjørnsen). „Sangerinden“. Fortælling. Reitzel [George C. Grøn], Kbhvn. 1876.
- 307 — „Fra Fortid og Nutid“. Reitzel [George C. Grøn], Kbhvn. 1878.
- 308 — „Hvad er Livet“. En Fortælling. 3dje Oplag. Reitzel [George C. Grøn], Kbhvn. 1881.
- 309 — „Skibladner“. Fortælling. Reitzel [George C. Grøn], Kbhvn. 1883.
- 310 — „Lyse og mørke Billeder“. En Fortælling. Reitzel [George C. Grøn], Kbhvn. 1887.
- 311 — „To Søstre“. Fortælling. Reitzel [George C. Grøn], Kbhvn. 1890.
- 312 — „Til Høstaftenerne“. Større og mindre Ting. Reitzel [George C. Grøn], Kbhvn. 1893.
- 313 — „En Kvinde“. Fortælling. Anden Udgave. Reitzel [George C. Grøn], Kbhvn. 1894.
- 314 Martha. „Smaa Billeder“. Schou, Kbhvn. 1890.
- 315 Møller, Birgitte. „Dyrenes Liv“. Typiske Skildringer for Hjemmet og Skolen. Med 380 større og mindre Afbildninger. Første Del. Philipsen, Kbhvn. 1893.
- 316 Mourier, Augusta. „Ved Sengetid“. En Moders Ord til Børnene. Med Forord af Sognepræst Thomas Rørdam. Schönberg, Kbhvn. 1891.
- 317 Nansen, Christa. „Penge“. Komædie i fire Afdelinger. Gyldendal, Kbhvn. 1895.
- 318 Nimb, Frue. „Kogebog“, praktisk og økonomisk indrettet for større Husholdninger. Med Illustrationer. Hagerup, Kbhvn. 1888).
- 319 — „Karen“. Bearbejdet af Institutbestyrerinde R. Koppel. 2det Oplag. Hagerup, Kbhvn. 1894.
- 320 Nyblom, Helena. „Digte“. Gad, Kbhvn 1881.
- 321 — „Ny Digte“. Gad, Kbhvn. 1886.
- 322 — „Fortællinger og Skitser“. Gad, Kbhvn. 1887.
- 323 — „Noveller“. I—V Bind. Gad, Kbhvn. 1881—89.
- 324 — „Digt og Virkelighed“. Gad, Kbhvn. 1891.
- 325 Ottosen, Martha. „Alavastégir“. Fortælling fra den yngre Stenalder. Philipsen, Kbhvn. 1893.
- 326 — Oversat: „Kina og Kineserne“ af Tang Ki Tchong, efter den franske Originals 3dje Udgave. Schou, Kbhvn. 1886.

- 327 Panum, Hortense & Behrend, William. „Illustreret Musik-historie“. En Fremstilling for nordiske Læsere. 1ste Lev. Philipsen, Kbhvn. 1895.
- 328 Poulsen, Anna. Oversat: „Damernes Ven“. Lystspil i fem Akter af Alex. Dumas fils. Schou, Kbhvn. 1895.
- 329 Petersen, Caroline. „Fra Silkeborg til Himmelbjærg“. Digt-Cyklus. Jydsk Forlagsforretning, Aarhus 1895.
- 330 Rambusch, Theodora. Oversat: „Om Teosofi“. Af Mrs. Annie Besant. Schou, Kbhvn. 1894.
- 331 Raunkjær, Ingeborg. Oversættelse efter den amerikanske Original af „Snurrige Historier“ fra en Afkrog af Verden. Af Max Adeler. Lehmann & Stage, Kbhvn. 1890.
- 332 Reinhardt, Mathilde. „Familie-Erindringer“. 1831–56. Kbhvn. 1889.
- 333 Reumert, Ellen (Knud Hagen). „Novelletter“. Reitzel, Kbhvn. 1892.
- 334 — „Ved Landevejen“. Tre Fortællinger. Gyldendal, Kbhvn. 1894.
- 335 Rosenkrantz, Charlotte, Baronesse. „En Moders Samtaler med sine Børn“ over Søndagsevangelierne i den gamle Tekstrække. Gad, Kbhvn. 1893.
- 336 Rosing, Hedevig. „Fyrtaarnet og dets Beboere“. Særtryk Nr. 93. I Kommission hos G. E. C. Gad, Kbhvn. 1878.
- 337 Rybsahm, E. Oversat: „Naomi“. En Fortælling om Jerusalems sidste Dage. Af Mrs. I. B. Webb. Efter Originalens 17de Udgave. Schou, Kbhvn. 1880.
- 338 Sannom, Charlotte (Niels Brock): „En knudret Vej“. Beretning om en Livsførelse. Wroblewski, Kbhvn. 1887.
- 339 — Oversat: „En Kvindes Tanker om Kvinden“. Af Miss Muloch. Med et Forord af Biskop, Dr. Fog. 2det Oplag. Wroblewski, Kbhvn.
- 340 Saugmann, Betty. „En Moders Fortællinger for Børn“. Med Billeder af L. Frølich og Erik Henningsen. Thaning & Appel, nu Hostrup-Schultz, Kbhvn. 1892.
- 341 Schjørring, Johanne. Fortællinger og Skitser. Gyldendal Hegel, Kbhvn. 1874.
- 342 — „Flyvende Sommer“. Gyldendal, Kbhvn. 1878.
- 343 — „Fem Fortællinger“. Gyldendal, Kbhvn. 1880.
- 344 — „Skilles og mødes“. Schubothe, Kbhvn. 1882.
- 345 — „Esthers Historie“. Schubothe, Kbhvn. 1884.
- 346 — „Fra Vaar til Høst“. En Livshistorie. Andet Oplag. Schubothe, Kbhvn. 1886.
- 347 — „For Vind og Vove“. Schubothe, Kbhvn. 1887.
- 348 — „Rige Dage“. Fortælling. Andet Oplag. Schubothe, Kbhvn. 1887.
- 349 — „Den gamle Herregaard“. 2det Oplag. Schubothe, Kbhvn. 1888.
- 350 — „Beslægtede Naturer“. Schubothe, Kbhvn. 1888.

- 351 Schjørring, Johanne. „Fra Jyllands Vestkyst og andre Historier“. Schubothe, Kbhvn. 1889.
- 352 — „Elisabeth af Rusland“. Historisk Skuespil i fire Akter. Schubothe, Kbhvn. 1891.
- 353 — „En Krise“. Schubothe, Kbhvn. 1892.
- 354 — „Skiftende Tider“. Schubothe, Kbhvn. 1893.
- 355 — „Familien paa Søegaard“. Schubothe [Lybecker & Hirschsprung], Kbhvn. 1894.
- 356 — „Havets Datter“. En Historie fra Vesterhavet. 3dje Oplag. Schubothe [Lybecker & Hirschsprung], Kbhvn. 1894.
- 357 — „Slesvigske Kvinder i 1848—1864“. Schubothe [Lybecker & Hirschsprung], Kbhvn. 1895.
- 358 Schwartz, Athalia. „Vandring med Danmarks Digtere“, hel­liget de Unge. Steen [Pio], 1851.
- 359 — „Livets Konflikter“. Reitzel, Kbhvn. 1853.
- 360 — „Frie Fantasier“. Philipsen, Kbhvn. 1857.
- 361 — „Livsbilleder“. Anden Samling. Eibe, Kbhvn. 1859.
- 362 — „Danske Landsbyhistorier“. Stinck, Kbhvn. 1860.
- 363 — „Cornelia“. Roman. Reitzel, Kbhvn. 1862.
- 364 Sehested, Thyra. „Kantsler Christen Thomesen Sehested, en Beretning“. Gad, Kbhvn. 1894.
- 365 Silvia Bennet. „Min første Bog“. Fortællinger. Gyldendal, Kbhvn. 1874.
- 366 — „Gæringstid“. Kvindebilleder. — Indespærret. Loreley. — En Brevveksling. — Numer To. — Modedamer. Jacob Erslev, Kbhvn. 1881.
- 367 Silva Bennet. „Konsulinden“. Skildring fra København. Jacob Erslev, Kbhvn. 1887.
- 368 a Solter, Marie. „Forlovelser“. Skitse. Schubothe, Kbhvn. 1888.
- 368 b Stenberg, Rigmor. Oversat: „En Kongedatter“. Af Pansy. Petersen, Kbhvn. 1894.
- 369 Suensson, Fanny. „Tekla Eichel“. Høst, Kbhvn. 1864.
- 370 — „I Tusmørke“. Fortællinger. Schubothe, Kbhvn. 1890.
- 371 — „Han er Jøde“. Fire Fortællinger. Schubothe, Kbhvn. 1892.
- 372 Sødring, Julie Weber, f. Rosenkilde. „Erindringer fra min Barndom og Ungdom“. Ved M. F. Sødring. Gyldendal, Kbhvn. 1894.
- 373 Sønderup, Anna. „Ved Sommertid i Café de la Regence“. Steen (Pio), Kbhvn. 1868.
- 374 — „Fremmed i England“. Steen (Pio), Kbhvn. 1869.
- 375 Tuxen, Fanny. „Til Moderen fra Bedstemoder“. Gyldendal, Kbhvn. 1881.
- 376 — „Til Bruden fra en Sølvbrud“. 2det Oplag. Gyldendal, Kbhvn. 1883.
- 377 — (Eva). „Fra Barnets Verden“. Fortællinger for Børn. Gyl­dendal, Kbhvn. 1883.
- 378 — „Til den unge Tjenestepige“. Gyldendal, Kbhvn. 1886.

- 379 Tuxen, Fanny. (Eva). „Tre Smaapiger“. En Fortælling for Børn. Jens Møller, Helsingør. 1886.
- 380 — „Husmødrenes Forhold til Tyendet“. Gyldendal, Kbhvn. 1886.
- 381 — „Ellinor Falsen“. Hagerup, Kbhvn. 1887.
- 382 — „Den kvindelige Klædedragts Reform“. Hagerup, Kbhvn. 1888.
- 383 — „Til Konfirmanden“. 2det Oplag. Gyldendal, Kbhvn. 1890.
- 384 — „Paa Lovens Grund“. Fortælling. Hagerup, Kbhvn. 1891.
- 385 — „Julehistorier for Børn“. Med Illustrationer af Knud Gamborg. Hagerup, Kbhvn. 1894.
- 386 — (Eva). „En Moders Fortællinger for smaa Børn“. 2den forøgede Udgave. Gyldendal, Kbhvn.
- 387 — „Naar Lampen er tændt“. Fortællinger for Børn. Med Illustrationer af D. Aschehoug og Titelbillede af Knud Gamborg. Hagerup, Kbhvn..
- 388 Walberg, Emilie. „Tre Par“. Lystspil med Sange i 1 Akt. Andersen, Kbhvn. 1889.
- 389 Wedell-Wedellsborg. A. E. Baronesse. „Lilier“. En Digt-samling. I Kommission hos Lehmann og Stage, Kbhvn. 1894.
- 390 Westergaard, Helga. Oversat: E. Laboulaye. „Abdallah“. 1875.
- 391 — Oversat: „Solstraalefortællinger“. Ny Række 1—5. Philipsen, Kbhvn. 1884—1887.
- 392 Winther, H. „Skitser og Fortællinger. Prior, Kbhvn. 1886.
- 393 — „Herregaard og Præstegaard“. Fortælling. Mansa, Kbhvn. 1893.
- 394 Winther, H. „Friluftsliv“. Jydsk Forlags-Forretning, Aarhus 1894.
- 395 Worm, Pauline. „Vaar og Høst“. Digte. 2det forøgede Oplag. Schönberg, Kbhvn. 1874.
- 396 — „Kvindesagen som Folkesag“. Odense 1876.
- 397 Winkel-Horn, Anna. Oversat: „Gamle Käthi“. Fortælling af Jeremias Gotthelf. Philipsen, Kbhvn. 1878.
- 398 — Oversat: „Fra Halvasien“. Noveller og Skitser. 1 Del. Af Franzos. Schubothe, Kbhvn. 1879.
- 399 — Oversat: „Ung Kærlighed“. Af Franzos. Schubothe, Kbhvn. 1879.
- 400 — Oversat: „Moschko“. Af Franzos. Schubothe, Kbhvn. 1880.
- 401 — Oversat: „Mellem Don og Donau“. Fortællinger og Skitser. Af Franzos. Schubothe, Kbhvn. 1880.
- 402 — Oversat: „Don Quixote af La Mancha“. Af Cervantes. Philipsen, Kbhvn. 1880.
- 403 — Oversat: „Nye Billeder fra Halvasien“. Af Karl Emil Franzos. Schubothe, Kbhvn. 1881.
- 404 „Vort Hjem“. Ugeblad for Kvindens og Hjemmets Interesser. Redigeret af Johanne Schjørring. 3die Aargang. 1886.
- 405 Zahle, Vilhelmine. „Vildsomme Veje“. To Fortællinger. Ogsaa en Kærlighedshistorie — I Sommerferien. Schou, Kbhvn. 1890.

- 406 „Copenhagen“. A Guide for travellers, Fourth Edition. Af Lucy Anderson. Høst, Kbhvn. 1892.
- 407 Marryat, Florence. Oversat: „Der er ingen Død“. Døcker & Kjær, Kbhvn. 1894.
- 408 Konow, Henri. „I Asiens Farvande“. Ombord i en fransk Orlogsmænd. Illustreret af Prinsesse Marie. Philipsen, Kbhvn. 1893.
- 409 Monod, Ad. „Kvinden, hendes Hverv og hendes Liv“. 7de Oplag. Høst, Kbhvn. 1884.
- 410 „Kvinden, hendes sande Plads og Stilling i Samfundet“. Oversat. 2det Oplag. Wulff, Kbhvn. 1890.
- 411 „Kvindeskikkelser“. Hagerup, Kbhvn. 1885.
- 412 „Louise Petterquists Oplevelser i Stokholm“. Fortalte af hende selv. Af Alfhild Agrell. Oversat. Schubothe (Lybecker & Hirschprung), Kbhvn. 1895.
- 413 „Man skal spare“. 500 gode Raad til Nytte for alle, samlede af en Husmoder 1—2. Andersen, Kbhvn. 1888.
- 414 Mindeblade om Fru Asta Grundtvig. Med et Træsnit efter O. Mathisens Maleri. Schönberg, Kbhvn. 1891.
- 415 Bly, Nellie. Oversat: „Min Rejse omkring Jorden i 72 Dage“. Schou, Kbhvn. 1890.
- 416 „Om Karen Margrethe Rahbeks Brevveksling og hendes Korrespondenter“. Meddelelser af efterladte Breve. Wroblewski, Kbhvn. 1881.
- 417 „Om Sundheden og Kvindedragten“ og Forslag til en Dragtreform af H. D. Med Forord af Dr. med. W. Meyer. Brødrene Salmonsen, Kbhvn. 1887.
- 418 „Pærekøbing“. Skitser af Box. Bojesen, Kbhvn. 1894.
- 419 Smaadigte af en jydsk Bondepige. Schönberg, Kbhvn. 1895.
- 420 Holbrook, M., L. „Smertefri Forløsning“. Stjernholm, Kbhvn. 1894.
- 421 Bandau, Adelheid. „Tolv Aars Diakonissegerning“. Wroblewski, Kbhvn. 1884.
- 422 „Venindernes Samtale om Kvindens Underkuelse“. Gyldendal, Kbhvn. 1871.
- 423 Westrup, August. „Vore Døtres Fremtid“. Vejledning til Uddannelse af unge Piger til Beskæftigelse i Hjemmet og Selverhverv. Andersen, Kbhvn. 1894.
- 424 Børnenes „Julehilsen“. Udgivet og redigeret af Sofie Horten og Massi Bruhn. 1ste og 2den Aargang. I Kommission hos Lehmann og Stage. 1891—92.
- 425 Børnenes „Julehilsen“. Udgivet og redigeret af Sofie Horten. 3die og 4de Aargang. I Kommission hos Lehmann og Stage. 1893—94.
- 426 Børnenes „Julegave“. Redigeret af Fru Andkær Jacobsen. Alf. Jacobsen, Kunstforlag. 1894.
- 427 „Grankogler“. Udgivet af Massi Bruhn, Augusta Fenger og Otto Høpfner. 1ste og 2den Aargang. Thaning & Appel, (Høstrup Schultz), Kbhvn. 1893—94.

- 428 „Tidsskrift for Kvinder“. Redigeret af Elfriede Fibiger. Kbhvn. 1882.
-
- 429 Baadsgaard, Anna. „To unge Kvinder“. Jydsk Forlags-Forretning, Aarhus 1893.
- 430 — „Ude i Verden“. Tre Fortællinger. Jydsk Forlags-Forretning, Aarhus 1892.
- 431 Fibiger, Elfride. „Sundhedslære“. For Hjem og Skole paa Land og i Købstæderne. Thaning & Appel, Kbhvn. 1894.
- 432 Fru Elisabeth (Therese Brummer). „Hvad man kan opleve“. Fortællinger for større Børn. Thaning & Appel, Kbhvn. 1884.
- 433 Futtrup, I. C. „Monica“. Fortids-Billede. Malling, Kristiania 1891.
- 434 Futtrup, I. C. „Marie Antoinette“. Malling, Kristiania 1892.
- 435 Gøtzsche, Julie. Oversat: „En quoi l'homme de génie différent-il de l'apatre?“ Af S. A. Kirkegaard. Hagerup, Kbhvn. 1886.
- 436 Lagerløf, Selma. „Usynlige Lænker“. Fortællinger. Oversat ved Ida Falbe-Hansen. Gyldendal, Kbhvn. 1894.
- 437 Mangor, Fru. „En Bedstemoders Fortællinger for sine Børnebørn. Reitzel, Kbhvn. 1843.
- 438 Mangor, Fru. „Tante Cousine“. En Familie-Skildring fra det forrige Aarhundrede. Thiele, Kbhvn. 1852.
- 439 M. A. Marie Arnesen: „Svar paa Spørgsmaal“, fremsatte i Roskilde Konvent d. 16. Oktbr. 1879 i Anledning af Vielses-Ritualet. Et Brev m. m. Topp, Kbhvn. 1880.
- 440 Müller, Amalie. (C. A. M.) „Børnenes Verden“. Fremstillet i Billeder. Stinck, Kbhvn.
- 441 Müller, C. A. (C. A. M.) „Ellen og Fuglene“. En Fortælling for Børn, med 6 Billeder. V. Thaning & Appel, Kbhvn..

Norsk Litteratur.

- 1 Aarflot, Berte Kanutte. „Troens Flugt“. En Samling af aandelige Sange i 2 Dele med 3 Tillæg. Beyer, Bergen. 1874.
- 2 Abel, Emmy. „Kalle og Ella“. Fortællinger for Børn. Med Tegninger af Ejvind Nielsen. Abel, Kristiania.
- 3 Agnethe. „Brydninger“. Fortælling. Grieg, Bergen. 1894.
- 4 Agathon, Paul. „Ragnvald eller Folkehøjskolelæreren“. Cammermeyer. 1873.
- 5 A. J. „En Moders sidste Vilje“. Original Fortælling. Lutherstiftelsens Forlag, Kristiania. 1880.
- 6 — „En Juleaften i Nødens Bolig“ og „Gamle-Kari“. To Fortællinger. 2det Oplag. Cammermeyer, Kristiania. 1887.

- 7 Aubert, Elise. „Dagny“. 2det Oplag. Malling, Kristiania. 1883.
- 8 — „Hjemmefra“. Skildringer og Fortællinger. Ny Udgave. Malling, Kristiania. 1885.
- 9 — „Bølgeslag“. Fortælling. Malling, Kristiania. 1886.
- 10 — „Et Juleminde“. 2det gennemsete Oplag. Malling [Parman], Kristiania. 1881.
- 11 — „Kirsten“. En Fortælling. 2det Oplag. Malling, Kristiania. 1888.
- 12 — „Forføngelighed“. Fortælling. 2det Oplag. Malling, Kristiania. 1891.
- 13 — „Fra Hovedstaden“ i Syttiaarene. Malling, Kristiania. 1892.
- 14 — „Fjeldfolk“. To Fortællinger. Malling, Kristiania. 1893.
- 15 — „Stedbarnet“. Fortælling. 2det Oplag. Malling, Kristiania. 1893.
- 16 Aubert, Ragna. Oversat: „Smaa og Store“. Fortællinger for Børn. Af Amanda Kerfstedt. Aschehoug, Kristiania. 1888.
- 17 — Oversat: „Eva“. Fortælling af Amanda Kerfstedt. Aschehoug, Kristiania. 1889.
- 18 — Oversat: „Glædens Blomst“ med flere Fortællinger for Børn. Af Amanda Kerfstedt. Aschehoug, Kristiania. 1892.
- 19 — Oversat: „Holger Vide“. Roman. Af Amanda Kerfstedt. Aschehoug, Kristiania. 1893.
- 20 Bernhoft, Hermine. „Smaatraak“. (Steen, Kristiania. 1889).
- 21 — „Mere fra Barnets Verden“. Steen, Kristiania. 1890.
- 22 — „Den, som liden er“. Fortællinger for Børn og Børnevenner. Steen, Kristiania. 1892.
- 23 — „Stua Fuld“ og andre Fortællinger. Steen, Kristiania. 1892.
- 24 Bjercknes, Marie. „Kolerafangere paa Normannia“. Et Kulturbillede fra 1892. Dybwad, Kristiania. 1893.
- 25 Bonnevie, Christiane. „Hvorledes Ida blev alvorlig“. Barnepoesier. Med Tegninger af Maria Kardell. Cammermeyer, Kristiania. 1889.
- 26 Borchgrevink, Johanna. „Fra Pigeasylet i Antananarivo“. Lutherstiftelsens Forlag, Kristiania. 1885.
- 27 Brynjildsen, Benedicte. „Naar Hjærtet taler“. Novelle. Malling, Kristiania. 1891.
- 28 — „Mellem Søkende“. Nygaard, Bergen. 1894.
- 29 Bugge, S. „Børnenes Kalender for 1882“. Cammermeyer, Kristiania.
- 30 Colban, Marie. „Tre Noveller“. Tilegnet de norske Kvinder. Malling, Kristiania. 1873.
- 31 — „Tre nye Noveller“. Gyldendal, Kbhvn. 1875.
- 32 — „Jeg lever“. Fortælling. Gyldendal, Kbhvn. 1877.
- 33 — „En gammel Jomfru“. Fortælling. Gyldendal, Kbhvn. 1879.
- 34 — „Cleopatra“. Fortælling. Gyldendal, Kbhvn. 1880.
- 35 — „Thyra“. Fortælling. Gyldendal, Kbhvn. 1882.

- 36 Collett, Camilla, Frue. „Fra de talendes Lejr“. Flyveblad. Hagerup, Kbhvn. 1878.
- 37 — „Mod Strømmen“. Schou, Kbhvn. 1879.
- 38 — „Ekko i Ørkenen“. Prior. 1880.
- 39 — „Mod Strømmen“. Ny Række. Andr. Schous Forlag, Kbhvn 1885.
- 40 — „Fantasi og Virkelighed“. Ny forøget og omarbejdet Udgave. Cammermeyer, Kristiania, Kbhvn. 1892.
- 41 — „Fra de Stummes Lejr“. Ny forøget og omarbejdet Udgave. Cammermeyer, Kristiania, Kbhvn. 1893.
- 42 — „Erindringer og Bekendelser“. I. II. III. Bind. Ny forøget og omarbejdet Udgave. Cammermeyer, Kristiania, Kbhvn. 1893.
- 43 — „Amtmandens Døtre“. Fjerde Udgave. I. II. Bind. Ny forøget og omarbejdet Udgave. Cammermeyer, Kristiania, Kbhvn. 1893.
- 44 — „I de lange Nætter“. Ny forøget og omarbejdet Udgave. Cammermeyer, Kristiania, Kbhvn. 1892.
- 45 „Camilla Collett og hendes Indlæg i Kvindesagen“. Af Professor Dietrichson. Cammermeyer, Kristiania, Kbhvn. 1894.
- 46 Dahl, Cecilie. „Bag Kulisserne“. Fortællinger. Cammermeyer, Kristiania. 1890.
- 47 Dickmar, Helene. „Ud i Livet“. Novelle. Aschehoug, Kristiania. Hagerup, Kbhvn. 1890.
- 48 Dickmar, Helene. „Ellen“. Fortælling. Aschehoug, Kristiania. Hagerup, Kbhvn. 1893.
- 49 — „To literære Studier“. Den moderne Literatur. Henrik Ibsen: Bygmester Solness. Aschehoug, Kristiania. Hagerup, Kbhvn. 1894.
- 50 Engelhardt, Nina. Oversat: „Forbi“. Roman i to Dele. Af Hermann Sudermann. Cammermeyer [Svanstrøm], Kristiania, Kbhvn. 1894.
- 51 — og Dikka. Oversat: „Millionæren Bob“. Af Friedrich J. Pajeken. Cammermeyer, Kristiania. 1894.
- 52 Garborg, Hulda. Oversat. „Henrik Ibsens Kvindeskikkelser“. Af Lou Andreas Salomé. Cammermeyer, Kristiania, Kbhvn. 1893.
- 53 — Oversat: „Hannemor“. Af Gerhart Hauptmann. Fejlberg & Landmark [Chr. Dybwad], Kristiania. 1894.
- 54 — „Mødre“. Drama i tre Akter. Fejlberg & Landmark [Chr. Dybwad], Kristiania. 1895.
- 55 Gjør, Bolette. „Bispinde Henriette Gislesens Breve“, i Udvalg. Malling [Parmann], Kristiania. 1885.
- 56 Graah, Asta. „Folk“. Skuespil i 3 Akter. Cammermeyer, Kristiania, Kbhvn. 1890.
- 57 Greve, Ulrikke. „Naar man er ung“. Novelle. Aschehoug, Kristiania. 1890.
- 58 Hagerup, Augusta. „Kryb, saa gaar det“. En Fortælling for Børn. Malling, Kristiania. 1873.
- 59 Hals, Dorothea. „Fra seksten til tyve“. Sandfærdige Ungdoms-erindringer. Malling, Kristiania. 1881.

- 60 Hansteen, Aasta. „Skrift og Arnskrift“, i Landsmaalet. Werner, Kristiania. 1862.
- 61 — „Kvinden, skabt i Guds Billede“. En Fremstilling. Larsen, Kristiania. 1878.
- 62 — „Kvinden i det nye Norge“. Kristiania. 1893.
- 63 H. B. „Fra Barnets Verden“. Fortælling for Smaafolk. Steen, Kristiania. 1887.
- 64 Husmoderen. Tidsskrift. Redigeret af K. K. Heje. 6te, 7de og 8de Aarg. Kristiania. 1892—94.
- 65 Ihle, Annette. „Hustru og Moder“. Fortælling. Giertsen, Bergen. 1889.
- 66 Inger Johanne (13 Aar gl.). „Karsten og jeg“. Nygaard, Bergen. 1891.
- 67 — „Fra vor By“. Nygaard, Bergen. 1892.
- 68 — „Vi Børn“. Andet Oplag. Nygaard, Bergen. 1893.
- 69 — „Sommerferier“. Fortællinger for Børn. Cammermeyer, Kristiania. 1894.
- 70 J. V. „En Børnebog til Julen“. Cammermeyer, Kristiania 1876.
- 71 Janson, Drude Krog-. „En ung Pige“. Fortælling. Gyldendal, Kbhvn. 1887.
- 72 Johanne. „Fra Barnekammeret“. Smaastykker paa Rim. Med Tegninger af I. Flom.
- 73 Jårstad, Marie. „Vesle-Svarten“. En Hests Levnetsløb fortalt af den selv. Cammermeyer, Kristiania. 1893.
- 74 Kieler, Laura. „Skitser“. Schönberg, Kbhvn. 1875.
- 75 — „Everil“. Fortælling. Schönberg, Kbhvn. 1876.
- 76 — „André fra Kautokejno“. En Fortælling fra Ultima Thule. Schönberg, Kbhvn. 1879.
- 77 — „Lavrekas Korhoinen“. En Fortælling fra Ultima Thule. Schönberg, Kbhvn. 1881.
- 78 — „Min Broder Amtmanden“. Schönberg, Kbhvn. 1882.
- 79 — „En Oppositionsmand“. Schönberg, Kbhvn. 1886.
- 80 — „Silhouetter“. Milo, Odense 1887.
- 81 — „Mænd af Ære“. Skuespil i tre Akter. Cappelen, Kristiania 1890.
- 82 — „I en Lysengels Skikkelse“. Fortælling. Wroblewski, Kbhvn. 1892.
- 83 — „Han faldt ved Helgoland“. En Fortælling. Wroblewski, Kbhvn. 1894.
- 84 — „Paa Post“. Roman. Milo, Odense 1895.
- 85 Koren, Charlotte. „Hans Skæbne“. Fortælling. I—II Bind. Cammermeyer, Kristiania 1884.
- 86 — „Fra Før og Nu“. Cammermeyer, Kristiania 1886.
- 87 — „Agga“. En Fortælling. Cammermeyer, Kristiania 1889.
- 88 — „Familien Grib“. En Fortælling fra 1814. Malling, Kristiania 1893.
- 89 — „Moderens Testamente“. Fortælling. Malling, Kristiania. 1894.

- 90 Lundh, Thora. „Fattig Kærlighed“. Fortællinger. Cammermeyer, Kristiania, Kbhvn.
- 91 — „I Vaarsol og ved Lampeskin“. Hjemlige Skitser. Malling, [Parmann], Kristiania. 1885.
- 92 — „Mellem Oslo og Frogner“. Nutidsbillede. Malling, [Parmann], Kristiania. 1886.
- 93 — „Ved Løvfald“. Skildringer fra Livet. Omtvedt, Kristiania. 1889.
- 94 — „En Knude“. Skuespil i en Akt. Omtvedt, Kristiania. 1890.
- 95 Marholm, Laura Hanson. „Kvindernes Bog“. Aschehoug, Kristiania. 1894.
- 96 Løchen, Olang. „Hvad lærer Bibelen om Kvindens Stilling“. Trondhjem. 1885.
- 97 — „Om Renhed og Blufærdighed“. Foredrag, afholdt i Kvindesagsforeningen d. 14. Febr. 1887.
- 98 Marie (Holger Birck). „Fra min Fødeby“. Andet Oplag. Malling, Kristiania. 1879.
- 99 — „Gennem Kamp“. Tredje Oplag. Malling, Kristiania. 1879.
- 100 — „Ved egen Kraft“. Andet Oplag. Malling, Kristiania. 1879.
- 101 — „I Tusmørke“. Tredje Oplag. Malling, Kristiania. 1881.
- 102 — „Hjemmet“. Andet Oplag. Malling, Kristiania. 1882.
- 103 — „I ensomme Timer“. Malling, Kristiania. 1883.
- 104 — „Dyvekes Hus“. Malling, Kristiania. 1885.
- 105 Marie (Holger Birck). „Fra Fars og Mors Tid“. Tredje Oplag. Malling, Kristiania. 1885.
- 106 — „Drivende Skyer“. Andet Tusinde. Malling, Kristiania. 1887.
- 107 — „Pressede Blomster“. Malling, Kristiania. 1889.
- 108 — „I det Stille“. Tredje Oplag. Malling, Kristiania. 1890.
- 109 — „Svundne Tider“. Andet Tusinde. Malling, Kristiania. 1893.
- 110 — „Drøm og Virkelighed“. Malling, Kristiania. 1891.
- 111 — „Stadier“. Malling, Kristiania. 1894.
- 112 Margrethe. „Doktorens Børn“. En Børnefortælling. Malling, [Parmann], Kristiania.
- 113 — „Anna Helsing“. Billeder fra Vækkelsestiden i Femtiaarene. Malling [Parmann], Kristiania. 1884.
- 114 — „Doktorens Plejedatter“. Fortælling for Børn. Malling [Parmann], Kristiania. 1885.
- 115 — „Ejgil, som aldrig var ræd“. En liden Fortælling for Børn. Malling [Parmann], Kristiania. 1886.
- 116 — „Embedsmand og Bonde“. Livsbillede fra Vækkelsestiden. Malling [Parmann], Kristiania. 1886.
- 117 — „Et Stormvejr“. Billede fra Vækkelsestiden i Femtiaarene. Malling [Parmann], Kristiania. 1887.
- 118 — „De Nykonfirmerte“. Et Nutidsbillede. Malling, Kristiania. 1889.
- 119 — „Missionsbarnet“. Steen, Kristiania. 1892.
- 120 — „Paa Ligaarden“. Fortælling. Andet Oplag. Steen, Kristiania. 1893.

- 121 Margrethe, „Reidar og hans firbenede Venner“. En Fortælling for Børn. Malling [Parmann], Kristiania. 1894.
- 122 — „Ny Grund“ og „Juleneget“. Steen, Kristiania. 1894.
- 123 Mathilde. „Et Aar af en ung Piges Liv“. Fortælling. Malling [Parmann], Kristiania. 1885.
- 124 — „I Skumring og Daggy“. Skitser. Malling [Parmann], Kristiania.
- 125 Meidell, Tora. „Store Juleaften“ og andre Fortællinger. Aschehoug, Kristiania. Hagerup, Kbhvn.
- 126 Moe, Nina. „Haardføre Folk“. Schubothe [Lybecker og Hirschsprung], Kbhvn. 1894.
- 127 Munch, Anna. „Over paa den anden Side“. En Julefortælling. Malling [Parmann], Kristiania. 1890.
- 128 — „Kvinder“. Et Stykke Udviklingshistorie. Kristiania. Fortælling. Anden Udgave. Cammermeyer, Kristiania, Kbhvn.
- 129 — „Eros“. Tre Skuespil. Skyggernes Dal — Psyche — Dobbeltgængere. Malling, Kristiania.
- 130 Nilsen, Karen. „Til beslægtede Sjæle“. Digte. Cammermeyer, Kristiania. 1892.
- 131 — „Gransus“. Ny Digte. Til beslægtede Sjæle. Cammermeyer, Kristiania. 1892.
- 132 Norsk Kvindesagsforening. Norske Kvinders retslige og sociale Stilling, af Gina Krog. Aschehoug, Kristiania. 1894.
- 133 Nyerup, Birgitte. „Marie Antoinette“. Fortælling. Olsen, Kristiania. 1889.
- 134 Prydz, Alvilde. „Agn og Agnar“. Aschehoug, Kristiania, i Kommission. 1880.
- 135 — „I Moll“. Noveller og Skitser. Gyldendal, Kbhvn. 1885.
- 136 — „Undervejs“. Noveller og Skitser. Omtvedt, Kristiania. 1889.
- 137 — „Paa Fuglvik“. Omtvedt, Kristiania 1891.
- 138 — „Mennesker“. Aschehoug, Kristiania. Hagerup, Kbhvn. 1892.
- 139 — „Arnak“. Schubothe, Kbhvn. 1892.
- 140 — „Drøm“. Aschehoug, Kristiania. Hagerup, Kbhvn. 1893.
- 141 Przybyszewska, Dagny. Oversat: „I Forbund med Døden“. Novelle af Tavastjerna. Cammermeyer, Kristiania, Kbhvn.
- 142 — Oversat: „Undervejs“. Roman af Stanislaw Przybyszewski. Cammermeyer, Kristiania, Kbhvn. Lars Svanstrøm.
- 143 Rah. „Ny Novelleter“. Aschehoug, Kristiania. Hagerup, Kbhvn. 1894.
- 144 Rink, Signe. „Grønlændere“. Cammermeyer, Kristiania 1886.
- 145 — „Grønlændere og de Danske i Grønland“. Cammermeyer, Kristiania. 1887.
- 146 — „Koloni-Idyller fra Grønland“. Gyldendal, Kbhvn. 1888.
- 147 Rosing, Hedevig. „Ungdomstid og Rejseliv“. Udvalg af Anton Rosings Breve og Optegnelser. Dybwad, Kristiania. 1869.
- 148 Schjøtt, Mathilde. „Efter Læsningen af Bygmester Solness“. En Samtale. Aschehoug, Kristiania. Hagerup, Kbhvn. 1893.

- 149 Schönheyder, Margrethe. Dukkernes Udvandring og andre Historier. Schönheyder, Kristiania.
- 150 Schönheyder, Johanne. „Da Pappa og Mamma var borte“. Fortælling for Børn. Bigler, Kristiania, i Kommission.
- 151 — „Oprør i et Syskrin“. I Ugebladet „Hjemmets og Arbejderens Ven“. Redigeret af Pastor E. Hansen.
- 152 Schøyen, Elisabeth. „Et Ægteskab“. Malling, Kristiania. 1878.
- 153 — „Den svenske Nattergal“. Roman. Gyldendal, Kbhvn. 1890.
- 154 — „Menneskehjærter“, Fortællinger. Cammermeyer, Kristiania, Kbhvn. 1892.
- 155 — „Et Løfte“. Roman. Prior, Kbhvn. 1893.
- 156 — (Fyrstinde Gonzaga). „Grev Brahes Hus“. Døcker & Kjær, Kbhvn. 1894.
- 157 — Oversat: „Cosmopolis“ (Verdensstaden). Roman af Paul Bourget. Mackeprang, Kbhvn. 1893.
- 158 — Oversat: „Memoirer“ af Lord A. Loftus. Wroblewski, Kbhvn. 1893.
- 159 — (Fyrstinde Gonzaga). Oversat: „Gammelt Had“. Roman af Georges Ohnet. Andersen, Kbhvn. 1895.
- 160 Skram, Amalie. „Constance Ring“. Roman. Hasby, Kristiania. 1885.
- 161 — „Sjur Gabriel“. Hellemysrsfolket. Fortælling. Salmonsens, Kbhvn. 1887).
- 162 — „To Venner“. Hellemysrsfolket. Fortælling. Salmonsens, Kbhvn. 1887.
- 163 — „Lucie“. Schubothe, Kbhvn. 1888.
- 164 — og Erik. „Fjeldmennesker“. Lystspil i fire Akter. Schubothe, Kbhvn. 1889.
- 165 — „Børnefortællinger“. Schubothe, Kbhvn. 1890.
- 166 — „S. G. Myre“. Hellemysrsfolket. Roman. Schubothe, Kbhvn. 1890.
- 167 — „Kærlighed i Nord og Syd“. Noveller. Schubothe, Kbhvn. 1891.
- 168 — „Forraadt“. Schubothe, Kbhvn. 1892.
- 169 — „Professor Hieronimus“. 2det Oplag. Gyldendal, Kbhvn. 1895.
- 170 „Sirius som Séer“. Smaa Stjernesnud, som sendes Stjernevenner. Særtilegnet Stjerneforskeren Slesvigeren Sophus. Brøgger, Kristiania 1891.
- 171 Smith, Marie. „Familien Smith fra Tvedestrand“. Stamtavle. Aschehoug, Kristiania (i Kommission) 1893.
- 172 S. S. „Hjemturen. Kristiania 1886.
- 173 — „Hvad Lønnetræet fortalte. Malling, Kristiania (i Kommission) 1871.
- 174 — „I en Aftentime“. To Smaastykker.
- 175 Stenersen, Karen. „En gammeldags Præstegaard“. Cammermeyer, Kristiania 1889.
- 176 — Oversat: „Gennem Brændingen“. Af Vilma Lindhé. Cammermeyer, Kbhvn., Kristiania.

- 177 Stenersen, Karen. „Fra Sætervold til Hav“. Fortællinger for større og mindre Børn. Malling, Kristiania 1893.
- 178 Thoresen, Magdalene. „Et rigt Parti“. Skuespil i to Akter. Gyldendal, Kbhvn. 1870.
- 179 — „Nyere Fortællinger“. Gyldendal, Kbhvn. 1873.
- 180 — „Livsbilleder“. Gyldendal, Kbhvn. 1877.
- 181 — „Inden Døre“. Skuespil i tre Handlinger. Gyldendal, Kbhvn. 1877.
- 182 — „Kristoffer Valkendorf og Hanseaterne“. Historisk Skuespil i fem Handlinger. Gyldendal, Kbhvn. 1878.
- 183 — „Herluf Nordal“. En Fortælling fra det forrige Aarhundrede. Gyldendal, Kbhvn. 1879.
- 184 — „En opgaaende Sol“. Skuespil i fire Handlinger. Gyldendal, Kbhvn. 1881.
- 185 — „Billeder fra Midnatsolens Land. I. Gyldendal, Kbhvn. 1884.
- 186 — „Billeder fra Midnatsolens Land“. 2den Halvdel. Gyldendal, Kbhvn. 1886.
- 187 — „Digte“. Gyldendal, Kbhvn. 1887.
- 188 — „Studenten“. Anden Udgave, Gyldendal, Kbhvn. 1888.
- 189 — „Mindre Fortællinger“. Gyldendal, Kbhvn. 1891.
- 190 — „Elvedrag“ og andre Fortællinger. Gyldendal, Kbhvn. 1893.
- 191 Thrane, Nanna. „Hos tarvelige Folk“. Cammermeyer, Kristiania 1892.
- 192 Tschudi, Klara. „Kvindebevægelsen“. Cammermeyer, Kristiania. 1885.
- 193 — „Tre Nutidskvinder“. — Camilla Collett. Lina Morgenstern. Gertrud Guillaume-Schack. Schou, Kbhvn. 1887.
- 194 — „Eugenie, Keiserinde af Frankrige“. En populær Fremstilling. Gyldendal, Kbhvn. 1889.
- 195 — „Keiserinde Augusta“. Gyldendal, Kbhvn. 1892.
- 196 — „Marie Antoinettes Ungdom“ Med 7 Portrætter og Illustrationer. Gyldendal, Kbhvn. 1894.
- 197 Tønnesen, Rinna. Populær-historisk Fødselsdags-Kalender. Malling, Kristiania 1891.
- 198 Vogt, Johanne. „Fortællinger“. Cammermeyer, Kristiania. 1881.
- 199 — „Tilsjøs og iland“. Fortællinger for Børn. 2det forøgede Oplag. Cammermeyer, Kristiania 1888.
- 200 — „En Æresret“. Julefortælling. Malling, Kristiania. 1893.
- 201 Welhaven, Ida. Oversættelse af „Et Korstog mod Lasten“ af Mrs. Josephine Butler. Efter Aime Humbert og W. T. Stead. Schönberg, Kbhvn. 1893.
- 202 Wexelsen, Marie. „Vesle Kari eller de Forældrelose“. Fortælling. Andet Oplag. Cammermeyer, Kristiania. 1879.
- 203 — „En liden Julegave for Børn og Børnevenner“. Tredje Oplag. Cammermeyer, Kristiania. 1881.
- 204 Wexelsen, Gunhild. „Besøg paa de andre Kloder inden vort Solsystem“. Brøgger, Kristiania. 1893.

- 205 Vexelsen, Gunhild. „En Julehistorie“. Holbæk Eriksen, Trondhjem 1894.
- 206 — „Frk. Fia Frost“. Fornøjelig Fortælling for fordomsfri Folk. Andet Oplag. Brøgger, Kristiania.
- 207 Winsnes, Hanna. „For Tjenestepiger. Malling, Kristiania 1868.
- 208 — „Aftenerne paa Egelund“. Tredje gennemsete og rettede Udgave. Malling, Kristiania. 1893.
- 209 — „Bevægede Tider“. En Fortælling fra 1814. Malling, Kristiania 1880.
- 210 En Kvinderøst. „Om Ægteskabsideen i „Fruen fra Havet““. Aschehoug, Kristiania. 1889.
- 211 — „Har Henrik Ibsen i Hedda Gabler skildret virkelige Kvinder“ Aschehoug, Kristiania. Hagerup, Kbhvn. 1891.
- 212 „En Kvinderøst i Handskespørgsmaalet“. Aabent Brev til Hr Professor Monrad. Aschehoug, Kristiania. 1886.
- 213 „En Moders vejledende Ord til sin Datter“. Sjette Oplag. Dybwad, Kristiania 1883.
- 214 „Erindringer fra det betydningsfyldeste Aar i mit Liv“. Andet Oplag. Dybwad, Kristiania. 1862.
- 215 „Gertrud“. En Fortælling. Cammermeyer, Kristiania 1882.
- 216 „Livet i Præstegaarden“. Nogle velmente Alvorsord nærmest til Landets Præstefruer fra En af dem. Malling (Parmann), Kristiania 1887.
- 217 „Min lille Bog“. Minder og Stemninger, af en Tjenestepige Cammermeyer, Kristiania. 1884.
- 218 Møller, Sophie. „Separataftryk af Nyt Magazin for Naturvidenskaberne“ XXXI. II. Malling (Parmann), Kristiania.
- 219 „Naar man skal sætte Bo“, af Forfatterinden til Husmoderens Bog. Cammermeyer, Kristiania, Kbhvn. 1892.
-
- 220 Bonnevie, Christiane. „Lilleput“. Juleklap for store og smaa Cammermeyer, Kristiania. 1887.
- 221 — Oversat: „Danavan“. Af Edna Lyall. Cammermeyer, Kristiania, Kbhvn. 1890.
- 222 Jørstad, Marie. „Hvorledes Børn ikke bør opdrages“. I Uddrag frit bearbejdet efter F. Nicolay. Steen, Kristiania. 1894.
- 223 Nylænde. „Norsk Tidsskrift“. Redigeret af Frk. Gina Krog. 1887—94. Kristiania.
- 224 Sørensen, W., Birgit. „Posten“. Nyhedsblad for Norge. Organ for saglig Politik. 1888—90.
- 225 „Tidsskrift for den norske Lægeforening“. Tidsskrift for praktisk Medicin. Ny Række. Redigeret af Foreningens Sekretariat. 12te Aarg. Nr. 5—6—7—9—10. 1892. Cammermeyer, Kristiania, Kbhvn. 1892.
-

Svensk Litteratur.

- 1 Adelborg, Ottilia. „Ett, Två, Tre, Fyra“. Bonnier, Stockholm.
- 2 — „Prinsarnes blomsteralfabet“. Bonnier, Stockholm.
- 3 Bååth Holmberg, Cecilie. „Björnstjerne Björnson“. Bonnier, Stockholm. 1885.
- 4 — „Sydskånska teckningar“. (Beijer, Stockholm 1886).
- 5 — „Frihetens sångar-ätt i Sverige“ på 1840-talet, litteraturhistoriska studier. Bonnier, Stockholm. 1889.
- 6 — „Carl XV“. Fahlcrantz, Stockholm. 1891.
- 7 — „Garibaldi“. Fahlcrantz, Stockholm. 1892.
- 8 — „Charles G. Gordon“. En lifsbild. Fahlcrantz, Stockholm, 1894.
- 9 — „Spillror och andra berättelser“. Fahlcrantz, Stockholm. 1804.
- 10 Bremer, Fredrika. „Grannarne“. Teckningar utur hvardagslifvet. Schmidt & Co., Christiansstad. 1837.
- 11 — „I dalerna“. Nya teckningar ur hvardagslifvet. Hjerta, Stockholm. 1845.
- 12 — „Hertha“ eller „En själs historia“. Bonnier, Stockholm. 1856.
- 13 — „Midsommar-resan“. En vallfart. Bagge, Stockholm.
- 14 Carlén, Emilie. „Kamrer Lassman“ såsom gammal ungar och äktaman. Thomsen, Stockholm. 1842.
- 15 — „Pål Värning“. En skärgårds-ynglings äfventyr. Hjerta, Stockholm. 1844.
- 16 — „Vinds-Kuporna“. Östlund & Berling, Norrköping. 1845.
- 17, 18, 19 — „Enslingen på Johannes-Skäret“. Kust-roman. I., II., III. bind. Östlund & Berling, Norrköping. 1846.
- 20, 21 — „Förmyndaren“. Roman. I., II. bind. Östlund & Berling, Stockholm. 1851.
- 22—31 Dagny. Tidsskrift för sociala och litterära intressen. Utgifven af Fredrika-Bremer-Förbundet. 1886—94. Stockholm.
- 32 „En Roman om Førstekonsulen“. Bojesen, Kbhvn. 1895.
- 33 „Ein Roman vom ersten Consul“. Tysk Udgave. Høst, Kbhvn. 1895.
- 34—36 Framåt. Tidsskrift. Redaktör: Fru Alma Breinholm-Åkermark. Göteborg. 1886—88.
- 37 Hofsten, Fru J. C. von. „Barnhistorier“. Med original-teckningar af Jenny Nyström. Lamm, Stockholm. 1884.
- 38 — „Barnen på Kullersta“ samt berättelser om några andra småtingar. Med original-illustrationer af Jenny Nyström. Lamm, Stockholm. 1887.
- 39 — „Minnen från den karolinska tiden“. För ungdom. Norstedt, Stockholm. 1892.
- 40 — „Bilder ur Danmarks historia“. Norstedt, Stockholm. 1894.
- 41 Key, Ellen. „Om eganderätt och myndighet för den gifta kvinnan“. Tvänne föredrag. Helsingfors, Kvinnoföreningens förlag 1888.

- 42 Key, Ellen. „Kvinderne og det social-politiske Arbejde. Foredrag“. Knudsen, Kristiania. 1894.
- 43, 44 Lagerlöf, Selma. „Gösta Berlings saga“. To Dele. I, II. 1891.
- 45 — „Osynliga länkor“. 1894.
- 46 Edgren, f. Leffler, A. Ch. „Skådespelerskan“. „Under Toffeln“. Hæggström, Stockholm. 1883.
- 47 — „Ur lifvet“. Första samlingen. 3:dje upplagan. Hæggström, Stockholm. 1883.
- 48 — „Ur lifvet“. Tredje samlingen. I. Kvinlighet och erotik. — Gusten får pastoratet. Hæggström, Stockholm. 1883.
- 49 — „Hur man gör godt“. Skådespel i fyra akter. Hæggström, Stockholm. 1885.
- 50 — „Ur lifvet“. Fjärde bandet. En sommarsaga I. Andra tusendet. Hæggström, Stockholm. 1886.
- 51 — „Ur lifvet“. Fjärde bandet. En sommarsaga II. Tredje tusendet. Hæggström, Stockholm 1886.
- 52 K. L. (A. Ch. Leffler). „Kampen för lyckan“. Två paralleldramer. Hæggström, Stockholm. 1887.
- 53 Leffler, Anne-Charlotte (Duchessa di Cajanello). „Ur lifvet“. Femte samlingen. Kvinlighet och erotik II. Hæggström, Stockholm. 1890.
- 54 — „Tre komedier“. Den kärleken. Familjlycka. Moster Malvina. Bonnier, Stockholm. 1891.
- 55 — Efterlämnade skrifter. I. „Sanningens vägar“. „Napolitanska bilder“. Bonnier, Stockholm. 1893.
- 56 — Efterlämnade skrifter. II. „Ur lifvet“. Sista samlingen. Trång horisont. — Resa utrikes. — Giftermål af tycke. — Utomkring äkten-skapet. — Ett underverk. — Jämlikhet. Bonnier, Stockholm. 1893.
- 57 — „Billeder af lifvet“. Gyldendal, Kbhvn. 1882.
- 58 — „Samfundsbilleder“, oversatte. Et Bal. — Aurore Bunge. — I Krig med Samfundet. — En stor Mand. Gyldendal, Kbhvn. 1883.
- 59 — „Sande Kvinder“. Skuespil i 3 Akter, oversat. 2det Oplag. Gyldendal, Kbhvn. 1884.
- 60 — „Hvordan man gør godt“. Skuespil i fire Akter, oversat. Gyldendal, Kbhvn. 1885.
- 61—62 — „Sommerdrømme“. I., II., oversat. Gyldendal, Kbhvn. 1886.
- 63 — „Nye Samfundsbilleder“, oversatte. Gyldendal, Kbhvn. 1889.
- 64 — „Kvindelighed og Erotik“. Gyldendal, Kbhvn. 1890.
- 65 — „Den Kærlighed! Den Kærlighed!“ Komædie i to Akter, oversat. Gyldendal, Kbhvn. 1890.
- 66 — „Moster Malvina“, oversat. Gyldendal, Kbhvn. 1891.
- 67 — „Familielykke“. Komædie i 3 Akter, oversat. Gyldendal, Kbhvn. 1891.
- 68 — „Sonja Kovalevsky“, oversat. Gyldendal, Kbhvn. 1893.
- 69 Reformdrægten. En bok för kvinnor, skriven af kvinnor. Öfversättning från engelska originalets andra upplaga af O. V. S. Loström & Co., Stockholm.

- 70 71, 72 Tidsskrift för hemmet, tillegnad nordens kvinnor. 10.—12. årgången. Redaktionens förlag, Stockholm.
- 73 Öfversigt af den svenska kvinnans sociala ställning. Utgifven i anledning af verldsutställningen i Chicago år 1893. Norman, Stockholm. 1892.
-
- 74 Lindahl, Fanny. Oversættelse af „Hvad hvarje qvinna bör veta“. En bok för qvinnor af en qvinna. Af Mrs. E. B. Duffey.
- 75 Snorre. „Bitar“. 2:dra upplagan. Fahlerantz, Stockholm 1894.
- 76 Wahlenberg, Anna. „Siri“. En Hverdagshistorie. Salmonsens, Kbhvn. 1890.
- 77 Wicksell, Anna B., stud. jur. „Hustruens retslige Stilling“. En kritisk Undersøgelse. Gyldendal, Kbhvn. 1891.
-

Finsk Litteratur.

- 1 Ahnger, Minna (Moster Ulla). „Den lifegna“. Berättelse för ungdom. Borgå 1889. W. Söderström.
- 2 — „Moster Ullas berättelser för barnen“. Borgå 1889. W. Söderström.
- 3 Andersin, Hanna. „La France moderne“. Contes, nouvelles et extraits. Helsingfors 1891.
- 4 Aspelund, Sophie. „Några vinkar till unga mödrar om bristerna i vår tids qvinnouppfostran och medlen att afhjelpa desamma“. Helsingfors 1888. C. F. Wickström i distribution.
- 5 Berg, Maria (Pali Maja). „Folkdikter“, utgifna af J. Erikson-Smeds och O. Rancken. Nikolaistad 1882. Edvard Nylund (distribuent).
- 6 Backlund, A. (A***). „De första bladen“. Helsingfors 1873. G. W. Edlund.
- 7 Bjørksten, Emilie (e***). „Mosaiker“, samlede af e***. Helsingfors 1874. G. W. Edlund.
- 8 — „Ännu en gång“. Helsingfors 1877. G. W. Edlund.
- 9 — „De sista“. Dikter. Borgå 1886. W. Söderström.
- 10 Blomqvist, Anna. „Elementära sångöfningar“, för skolor bearbetade och progressivt ordnade. Helsingfors 1890.
- 11 — „Förberedande kurs i tyska språket“. Helsingfors 1890. G. W. Edlund.
- 12 — (N. Fogelholm, B. F. Godenhjelm, F. Gylling, H. Pipping, A. Wenell u. a.). »Deutsches Lesebuch“. Helsingfors 1892. G. W. Edlund.
- 13 Bohnhof, Anna & Forstén, Elin. „English Reader“. A collection of tales and poems by English and American authors etc. Helsingfors 1895. W. Hagels am.

- 14 Canth, Minna. „Noveller“. Med förf.s själfbiografi och porträtt autoriserad öfvers. af H. Lbg. Helsingfors 1874. W. Hagelstam.
- 15 — „Arbetarens hustru“. Öfvers. från finskan af Hedwig Winterhjem. Det unga Finland III. Borgå 1886. W. Söderström.
- 16 Carger, Hilda. „Tant Hildas kokbok“. Med 3 afbildningar. 3dje tillökta upplagan. Helsingfors 1887.
- 17 — „Tillägg til Tant Hildas kokbok“. 3dje upplagan. Helsingfors 1892.
- 18 Dahlgren, Alta. „Små stugor“. Studier från Sydösterbotten. Helsingfors 1894. G. W. Edlund.
- 19 Dammert, Aina. „Sista skörden“. Stycken på vers och prosa för de unga. Helsingfors 1878. G. W. Edlund.
- 20 ? Degerholm, Emilie (E. Malm). „Små visor med bilder“. Text till teckningar af V. Soldan-Brofeldt. Helsingfors 1892.
- 21 Edelheim, Anna (ei). „Tomten i brasan“, skymningsprat för barn. Helsingfors 1877. G. W. Edlund.
- 22 Enehjelm, A. af. „Alfabetisk ordlist“. Helsingfors 1893. G. W. Edlund.
- 23 Ehrnroth, Adelaïde (A—i—a). „Sagor och minnen“. Helsingfors 1863.
- 24 — „Julklapp för barn“. Berättelser och sagor. Helsingfors 1865.
- 25 — „Bilder från familjkretsarne i Finland“. Berättelser. Upsala 1866. W. Schultz.
- 26 — „Gråsparfven“. Nytt och gammalt på vers och prosa, utgifvet till förmån för arbetshuset. Helsingfors 1868.
- 27 — „Dagmar“. En hvardagshistoria. Helsingfors 1870. G. W. Edlund.
- 28 — „Tiden går och vi med den“. Berättelse. Helsingfors 1878. G. W. Edlund.
- 29 — „Hvardagslifvets skuggor och dagar“. Teckningar. I. Många döttrar. II. Vid en badort. Helsingfors 1881. K. E. Holm.
- 30 — „I dagens intressanta samhällsfrågor“. Röst från en icke röstberättigad. Helsingfors 1882. J. C. Frenchell & Son.
- 31 — „Bland fattiga och rika“. Novelletter. Helsingfors 1887. G. W. Edlund.
- 32 — „Två finskors lustvandringar i Europa och Afrika“. Helsingfors 1886. G. W. Edlund.
- 33 — „Två finskors lustvandringar“. II. Resor i Orienten. Helsingfors 1890. G. W. Edlund.
- 34 — Om vigselformuläret. Föredrag. Helsingfors 1894.
- 35 Falck, Alberta (Dagny). „Framtidsbilder“. Helsingfors 1885. G. W. Edlund.
- 36 Finsk kvinnoförening. „Excelsior“. Kalender för 1886. Helsingfors. G. W. Edlund 1885.
- 37 — do. för 1887. Helsingfors. G. W. Edlund 1886.
- 38 — do. för 1888. Helsingfors. G. W. Edlund 1887.

- 39 Finsk kvinnoförening. „Excelsior“. Kalender för 1889. Helsingfors. G. W. Edlund 1889.
- 40 — „Biografiskt album“. Helsingfors 1890. G. W. Edlund.
- 41 — „Finska qvinnor på olika arbetsområden“. Biografiskt album. Helsingfors 1892.
- 42 — „Kalender öfver Kvinnoarbetet i Finland“. Helsingfors 1894.
- 43 — „Finsk Kvinnoförening 1884—1894“. Berättelse öfver Finsk Kvinnoförenings verksamhet. Helsingfors 1894.
- 44 Fogelholm, N. (A. Blomqvist, B. F. Godenhjelm, F. Gylling, H. Pipping, A. Wenell u. a.). „Deutsches Lesebuch“.
- 45 Forsman, Edith (Aina), och Forsman, Fanny (Eva). „Sex små berättelser“. Helsingfors 1880. G. W. Edlund.
- 46 — „Lotsen och hans hustru“. Skrifter, utg. af Sv. Folkskolans Vänner 10. Helsingfors 1885.
- 47 — „Trohet i det ringa“. Skrifter, utg. af Sv. Folkskolans Vänner 12. Helsingfors 1885.
- 48 — „En julklapp til barnen“. Småsaker på vers och prosa. Helsingfors 1886. P. H. Beijer.
- 49 — „Skuld och försoning“. Skrifter, utg. af Sv. Folkskolans Vänner 5. Helsingfors 1884.
- 50 — „Vid aftonlampan“. Noveller och skizzer. Helsingfors 1891 Wickström & Co. i distribution.
- 51 — „Vid aftonlampan“. Nya skizzer och noveller. Helsingfors 1893. Söderström & Co.
- 52 — „Vid aftonlampan“. Tredje samlingen. 2:dra upplagan. Helsingfors 1895. Söderström & Co.
- 53 Freudenthal, Edla, f. Vinberg. „Tyska skriföfningar för studentexamen“. 2:dra upplagan. Helsingfors 1892.
- 54 — Runebergs dikt „Till en fågel“. Något om Venedig. Tvänne Föredrag. Helsingfors 1882.
- 55 „Framtid“, Fria häften för frågor rörande kvinnans deltagande i kulturarbetet. I—III. Helsingfors 1886. G. W. Edlund.
- 56 Friberg, Anna. „Kokbok för folket“. Helsingfors 1893. Söderström & Co.
- 57 Furuhjelm, Maria, f. Gripenberg. (Maria.) „Några ord till Finlands mödrar“. En bok för folket. 2:dra upplagan. Helsingfors 1871. G. W. Edlund.
- 58 — och ***. „Småstycken på prosa och vers för de unga“. Helsingfors 1874. G. W. Edlund.
- 59 — „Sagor och berättelser“. I—II. Jyväskylä 1875. Weilin & Göös.
- 60 — „Anna Lind eller var trogen i det lilla“. En berättelse. Helsingfors 1875. G. W. Edlund.
- 61 — „Skilda vägar“. Berättelse. Helsingfors 1879. G. W. Edlund.
- 62 — „Kärfven“. Berättelser. Helsingfors 1883. G. W. Edlund.
- 63 — „Hvardagslag“. Skizzer från nu och förr. Helsingfors 1890. G. W. Edlund.

- 64 Gripenberg, Alexandra (Ringa). „Berättelser“. Helsingfors 1877. G. W. Edlund.
- 65 — (Aarne). „Strån“. Skizzer. Helsingfors 1884. G. W. Edlund.
- 66 — „I tättnande led“. Helsingfors 1886. G. W. Edlund.
- 67 — (X. G.). „Från läktaren“. Profiler från landtdagen 1885. Biografiska utkast, Helsingfors 1887. G. W. Edlund.
- 68 — „Ett halfår i Nya Verlden“. Strödda resebilder från Förenta Staterna. Helsingfors 1889. G. W. Edlund.
- 69 — „Reformarbetet till förbättrande af kvinnans ställning“. Helsingfors 1894.
- 70 — „Kvinnofrågan“ I. Borgå 1890. W. Söderström.
- 71 — och Toini Topelius. „Nya Trollsländan“. 3dje årgången. Helsingfors 1887. G. W. Edlund.
- 72 Haartman, Hedwig v. „Krigsropet“. 52 n. Helsingfors 1894.
- 73 Hagmann, Lucina. „Om samuppfostran“. Ett föredrag. Helsingfors 1887. G. W. Edlund.
- 74 — „Om kvinnouppfostran“. Öfvers. Borgå 1888. W. Söderström.
- 75 Hjelt, Vera. „Slöjdens berättigande vid den s. k. lärda skolan“. Helsingfors 1886. G. W. Edlund.
- 76 — „Kvinnan på de praktiska arbetsområdena“. Borgå 1888. W. Söderström.
- 77 — „Mellan läxan och leken“. Sagor och berättelser. Helsingfors 1894. W. Hagelstam.
- 78 Höglund, Olivia (Viva). „Poetiska försök“. Gamlakarleby 1885. J. F. Kloström (distribuent).
- 79 — (Hero). „Strödda tankar“. Nykarleby 1886.
- 80 Ingman, Febe. „Sagonystanet“. Tomtarnes i gamla Wasa berättelser. Helsingfors 1892. Otava.
- 81 Kallio, Elin, f. Wænerberg. „Gymnastiktabeller“. Helsingfors 1886.
- 82 Kraftman, Maria Kristina. „Så slutades min lek“. En tafla ur lifvet. Åbo 1848.
- 83 Lagerborg, Nanny (gift med Friherre E. Cedercreutz). „Etudes sur la variation des indices de réfraction et de la densité du sel gemme sous l'influence de la température“. Bihang till K. svenska vetenskapsakademiens handl B 13. Afd. 1. Nr. 10 (Meddel. från Stockholms Högskola Nr. 73). Stockholm 1888.
- 84 Lagus, Aina (A. L.). „Studenten“ m. fl. dikter. Helsingfors 1887. G. W. Edlund.
- 85 Lange, Ina, f. Forstén (Daniel Sten). „Bland ödebygder och skär“. Berättelser från Finland. Stockholm 1814. Alb. Bonnier.
- 86 — „Sämre folk“. En berättelse. Stockholm 1885. Alb. Bonnier.
- 87 — „Luba“. En studie. Helsingfors 1889. G. W. Edlund.
- 88 — „Berättelser från Finland“. Stockholm 1890. Z. Hægström.
- 89 Ljungberg, Eva. (Draba verna). „Romantiska öden“. En skildring från tiden närmast efter 1808—9årens krig. Helsingfors 1884. G. W. Edlund.

- 90 Ljungberg, Eva. (Draba verna). „När sjön går upp“. Berättelser och skizzer. Hangö 1891. A. Kaustell.
- 91 — och Ullner, C. „Snöflingan“, literärt album. Helsingfors 1891.
- 92 — och Ullner, C., „Vår“ (album). Helsingfors 1892.
- 93 — och Ullner, C., „Blindvännen“. Utg. till förmån för ett blindhem i Helsingfors. Helsingfors 1891.
- 94 Londén, Lilly. „En misstanke“. Fredrikshamn 1892. W. Hagelstam.
- 95 — „Berättelser och bilder“. Fredrikshamn 1893. W. Hagelstam.
- 96 Lärarinneklassan och Fortbildningsläroverket, Forna elever vid. „Album“. Helsingfors 1893. G. W. Edlund.
- 97 v. Mickwitz, Gerda (—ii—). „Solglöd och andra skizzer“. Helsingfors 1885. G. W. Edlund.
- 98 — „Ett giftermål“. Roman. Helsingfors 1889. G. W. Edlund.
- 99 — „Kärleken“. En utvecklingshistoria i episoder. Helsingfors 1892.
- 100 Molin, Charlotta. „Några ord om diakonissaken“ 1—2. Borgå 1887—88. Vickström i distrib.
- 101 Nordström, Vilhelmina „Dikter“. 2:dra uppl. Örebro 1864.
- 102 Nyström, Maria, f. Gratschoff. „Belöningsplanscher åt den lille slöjdaren“. Borgå 1890. W. Söderström.
- 103 — „Huru skall kvinnan bäst kunna bidra till höjande af familjens ekonomi“. Stockholm 1892. Frith. Hellberg.
- 104 — (M. N.). „Allmogskvinnan i hemmet“. Skrifter, utg. af Sv. Folkskolans vänner 34. Helsingfors 1895.
- 105 Olsoni, Anna. „Kokbok för enkel matlagning i hem och skola“. Helsingfors 1892. Söderström & Co.
- 106 Ongelin, Hanna (H.). „Helmi“. Dramatisk dikt. Helsingfors 1872. G. W. Edlund.
- 107 — „Edvard och Edmund“. Novell. Helsingfors 1872. G. W. Edlund.
- 108 — „Tankar i några samhällsfrågor“. Helsingfors 1881.
- 109 — „På bölja och torfva“. Tvänne berättelser. Tammerfors 1891.
- 110 — „Patria“. Berättelse. Tammerfors 1892.
- 111 — „Smågubbar och smågummor“. Minnen och skizzer I. Tammerfors 1892.
- 112 — (Broder Abel). „Babelstornet“. Också ett ord i nykterhetsfrågan. Helsingfors 1889.
- 113 — „Knallhattarne“. Samtidsbild. Tammerfors 1890.
- 114 Pipping, Aline. „Valda dikter af Giosuè Carducci“. Öfvers. från italienskan jämte en lefnadsteckning. Stockholm 1894. Alb. Bonnier.
- 115 Pipping, Augusta. „De första människorna och israeliterna“. Helsingfors 1890. G. W. Edlund.
- 116 Runeberg, Carolina. „Små diktförsök“. Helsingfors 1855.

- 117 Runeberg, Fredrika, f. Tengström. „Fru Catharina Boigi och hennes döttrar“. En berättelse från stora ofredens tid. Helsingfors 1858.
- 118 — (—a—g). „Teckningar och drömmar“. Helsingfors 1861. Th. Sederholm.
- 119 — „Sigrid Liljeholm“. Roman. Helsingfors 1862. Th. Sederholm.
- 120 Saxén, Lilly (Fågel Blå). „Ur den finska sången och några ryska skalder“. Helsingfors 1891. G. W. Edlund.
- 121 — „Poetiska synder.“ Helsingfors 1874. Söderström & Co. distribution.
- 122 Segerstråle, Hanna f. Frosterus (—anna). „I qvällstunden“. Sagor och teckningar för de små. Helsingfors 1885. G. W. Edlund.
- 123 Seiling, Helene, f. v. Minkwitz. „Kortfattad vegetariansk kokbok“. Helsingfors 1894. Söderström & Co.
- 124 Soldan-Brofeldt, V., och Juhani Aho. „Finsk bilderbok för barn och ungdom“. Helsingfors 1894. W. Hagelstam.
- 125 Smirnoff, Alexandra. „Handbok i finsk pomologi“. Helsingfors 1874. Söderström & Co.
- 126 Sötterman, N. och Söderhjelm, W. „Fransk språklära“. Helsingfors 1891.
- 127 — Ordliste til Fransk elementarbok I. Helsingfors 1891.
- 128 — „Fransk läsebok“. Helsingfors. 1892.
- 129 Tavaststjerna, H. „För barnen“. Sagor. Helsingfors 1890. P. H. Beijer.
- 130 Topelius, Toini (Tea). „I utvecklingstid.“ En berättelse om flickor. Helsingfors 1889. G. W. Edlund.
- 131 — „Familjen Himmelsstjärna och Sidensvahnska bolaget“. Stockholm 1892. Alb. Bonnier.
- 132 Trygg, Alli. „Hemmet och Samhället“ 1889—90.
- 133 Ullner, Constance (Wanda). „Skuggbilder“. Helsingfors 1880. G. W. Edlund.
- 134 — „Spillror“. Utkast. Helsingfors 1885. P. H. Beijer.
- 135 — och Ljungberg E. „Snöflingan“.
- 136 — — „Vår“.
- 137 — — „Blindvännen“.
- 138 — och Stadius, Uno. „Rättvisa mot alla“.
- 139 Unionen. „Kvinnan och kvinnoarbetet i Finland“. Helsingfors. 1893.
- 140 — „Women and Women's Work in Finland“.
- 141 — „Nainen ja naisen työ Suomessa“.
- 142 Wacklin, Sara (S. E. W—n). „Hundra minnen från Österbotten I—III.“ Stockholm. 1844—45. Looström.
- 143 Weikkolin, Ida. „Resan från Finland till Afrika“. Helsingfors. 1888.
- 144 — „Svarta Sara från Qvambolandet“. Helsingfors 1888.
- 145 Weman, Adèle (Parus Ater). „En byhistorie“. Skrifter, utg. af Sv. Folkskolans vänner 3. Helsingfors 1883.

- 146 Weman, Adèle (Parus Ater). „På landsbygden.“ Skrifter, utg. af Sv. Folkskolans vänner 11. Helsingfors 1885.
- 147 — (Inge Storm). „Uppåt eller nedåt“. Helsingfors 1890. G. W. Edlund.
- 148 Westermarck, Helena. „Ur studieboken“. Berättelser och utkast. I. Borgå 1890. W. Söderström.
- 149 — do. II. Helsingfors 1891. Söderström & Co.
- 150 — „Framåt“. Berättelse. Stockholm 1894. Alb. Bonnier.
- 151 — „George Eliot och den engelska naturalistiska romanen“. En literär studie. Helsingfors 1894. W. Hagelstam.
- 152 Wetterhoff, Rosina, (Severin). I „sedlighetsfrågan“. 2:dra upplagan. Helsingfors 1887.
- 153 — „Hemmet och Samhället“. 1891—94.
- 154 Åkerman, (Emma). „För dagen“. Tankar. Wiborg 1886.
-
- 155 Den nye undervisningsmetoden i moderna språk. Pæd. föreningens Tidskrift. 1892.
- 156 Om systematisk undervisning i grammatiken i förening med åskådningsundervisning på tysk.
- 157 Forhandlinger paa det 4. nordiske Filologmøde 1893 i København.
- 158 Die Idee vom gemeinschaftl. Unterrichte für Knaben u. Mädchen jeden Alters. Die Mädchenschule.
- 159 Folkeupplysningssällskapets Skrifter, Helsingfors; Geografiska bilder, häft XXXVI, LXV, häftena XLVIII, LVI, LXVI, LXXXII.
- 160 Redogörelse för blindanstaltens verksamhet i Helsingfors.
- 161 Kristanja: „Snöklockor“. Helsingfors.
- 162 Småskrifter, utgifna af Nykterhetens vänner, Helsingfors.

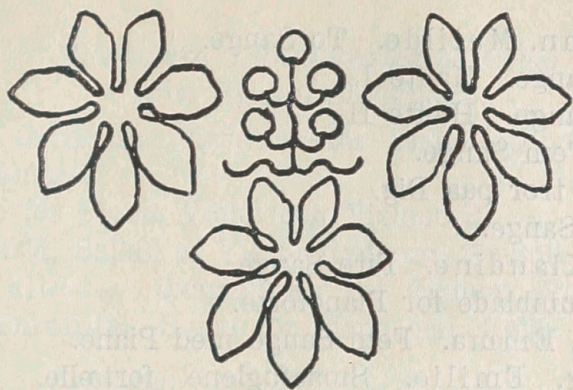

Musik.

Wilhelm Hansens Musikhandel.

Kjøbenhavn.

- 1 A—a: Seks Sange for en Altstemme.
- 2 Berendsen-Nathan, Matilde: Op. 3. Romance pour Piano.
- 3 Bohlmann, Jutta. Souvenir de bal, Mazurka.
- 4 Bruun, Signe. Menuet for Pianoforte.
 - Vuggesang for Piano.
 - Vuggesang for en Mezzosopran med Piano og Violin ad libitum.
- 5 Bøtcher, Andrea (A—a). Tre Sange af Edv. Blaumüllers „Saul“.
- 6 Fenger, Johanne. Romancer og Sange til Tekster af Helena Nyblom.
 - Lyriske Sange for Mezzosopran eller Baryton.
 - Fem Sange af Rosing.
 - Seks danske Sange.
 - Seks Sange til Tekster af Ingemanns „Ahasverus“.
- 7 Gähler, Tekla de. Fire Sange for en Syngestemme med Piano.
- 8 Liebmann, Nanna. Syv Sange til Tekster af Goethe, Heine og Lenau.
- 9 Meyer, Elisabet. Fem Sange med Pianoforte.
 - Madonnafest, Digt af Ejnar Christiansen.
 - Tre Sange med Pianoforte.
 - Blandede Digte.
- 10 Palmer, Fr. Samtlige Romancer og Sange.
- 11 Recke-Madsen, Karoline. 25 Romancer og Sange.
 - Mormor sjunger, seks Sange med Piano.
- 12 Rosthøj, Agnete. Sange til egne Tekster.
- 13 Sanne, Tora. Transkription af Miska Hauser „Wiegenlied“.
- 14 Schiøler, Tyra. Fem Folkeviser. Sang med Piano.
- 15 Sehested, Hilda. Fantaststykker for Pianoforte.
 - Acht Gedichte von Hermann v. Gilm für Mezzosopran mit Klavierbegleitung.

- 16 Seligmann, Matilde. To Sange.
 — 4 Sange. Hæfte I.
 — 4 Sange. Hæfte II.
- 17 Signe. Fem Sange.
 — Jeg tror paa Dig.
 — To Sange.
- 18 Smidt, Klaudine. Fire Sange.
 — Albumblade for Pianoforte.
- 19 Verdier, Emma. Fem Sange med Piano.
- 20 Walberg, Emilie. Smaafuglene fortælle. Salonstykke for Piano.
 — Venlig Hilsen, Fantasi.
 — To Sange til egen Tekst.
 — I Mørkningsstunden. Fantasi.
 — Ferieglæde. Fantasi.
 — Nørrebro Teater. Marche.
 — Anna Polka.
 — Snikke, Snak. Polka.
 — Gamle Minder. Fantasi for Pianoforte.
 — Min Rose. Sang til egen Tekst.
 — Farvel. Sang til egen Tekst.
 — Jeg haaber, jeg frygter. Til egen Tekst.

Kgl. Hof-Musikhandel.

Henrik Hennings, Kjøbenhavn.

- 21 Griebel, Tekla. „Schön Karin“, Oper in einem Aufzuge.
 — Fem Sange af Oscar Madsen.
 — „Bercés par la nuit“, pour chant et piano.
 — To Sange. Vuggesang og Folkeviser.
 — Fem Sange til Tekster af Molbech, Oehlenschläger og J. P. Jacobsen.
 — Drei Lieder für eine tiefere Stimme.
- 22 Møller, Betty. Og jeg har otte Kærester.
- 23 Olsen, Kristiane. Sange.
- 24 Smidt, Klaudine. Fire Sange for en Syngestemme med Piano.

Fru Henriette Stadfeldt-Wienecke.

Charlottenlund.

- 25 24 Hæfter indeholdende aandelige Sange, Salmer og Romancer.

Fru F. de Richelieu.

- 26 Kompositioner, opførte i Tivoli af gamle Lumbye. Nye Kompositioner for Piano.

Frk. Caja Aarup.

Dansk Komponistinde i New-York.

- 27 11 Hæfter, indeholdende Klaverstykker og Sange.

Musikalska Kunstföreningens förlag

Abr. Hirsch, Stockholm.

- 28 Andréé, Elfrida. Qvintett för Pianoforte, 2 Violiner, Alt og Violoncell.
 — Trio för Piano, Violin och Violoncell.
 — Snöfrid, Ballad af Viktor Rydberg, för Soli, Kor och Orkester.
- 29 Aulin, Valborg. Qvartett för två Violiner, Viola och Violoncell.
- 30 Maier, Amanda. Sonat för Piano och Violin.

Kgl. Hof-Musikhandler Abr. Lundqvist.

Stockholm.

- 31 Bennet, Anna. Chrysanthemum, Sång vid Piano.
- 32 Bergman, Ellen. Tre Visor med accompagnement för Piano.
- 33 Bolin, Thérèse. Dschalma. Valse pour Piano.
 — Turturstafvan, Vals for Piano.
- 34 Fahlstedt, Jenny. Trenne Sånger med Piano.
- 35 Fock, Gerda. Romans. Var det en dröm?
- 36 Haasum, Adèle. Ave Maria! för en röst med Piano eller Orgel.
- 37 Ika. Vid Slotsruinen. Vals.
 — Drei Karakterstycken. Die Lorelei. Rondo. En Provence.
 — Gavotte et Chansonette pour Piano.
 — Med en Buket, Romans för en röst och Piano.
 — Fantasi öfver Fjäriln. Sång för en röst med Piano.
 — Tvänne Dikter af Emil von Qvanten.
 — Polka, Kaprice for Piano.
- 38 Kempe, Magda. Sånger af Geijer, Hallström, Säterberg, med Guitara.
- 39 L. Elsa. Gåtan. Vals för Piano.
- 40 Lago. Op. 36. Humoresker för Piano.
 — Op. 39. Trenne Duetter för Fruntimmers röster med Piano.
 — Op. 34. Trastens klagan. Sång vid Piano.
 — Trenne Trior för Fruntimmers röster med Piano.
 — Fjäriln. Visa vid Piano.
 — Kyrko-Aria vid Orgel eller Piano.
 — Tre Sånger vid Piano.
- 41 Moberg, Anna. Längtan till Våren. Fantasi för Piano.
- 42 Munktell, Helene. Österns Nat. Duett för Sopran och Alt med Piano.
 — Fjerran på enslig stig.
- 43 Neruda, Wilhelmina. Minne från Warschau. Mazurka för Piano.
- 44 Otter, Augusta von. Två små Visor.
- 45 Santesson, Alma. Gif Akt! Marche Triomphale för Piano.
- 46 Stenhammar, Fredrika. Fem Sånger vid Piano.
- 47 Tham, Hélène. Sånger för en röst och piano.
 — Tre andliga Sånger för en röst och Orgel eller Piano.
 — Åtta Pianostycken.

- 48 Thérèse. Tonstück für das Piano.
 — Lied ohne Worte für das Piano.
 49 Wedin, Augusta. Min första Polka, för Piano.
 50 Wichmann, Fredrika. Polka-Mazurka för Piano.

-
- 51 Bergström, Anna. Sångkurs för Skolan, systematiskt ordnad.
 Tre häfter.
 52 S., C. v. Flerstämmiga sånger, samlade och utgifne för de högre
 Flickskolornas öfre sångklass.

Brodrene Hals's Musikforlag.
 Kristiania.

- 53 Anna. En Sangfugl. Sang med Piano.
 54 Berendsen-Nathan, Matilde. Op. 4. Scherzo for Piano.
 55 Bergwitz Goffeng, Hanna. 3 Sange.
 56 Gröndahl, Agathe Backer. Op. 31. Ti Sange til Digte af
 Vilhelm Krag. 1ste Hæfte. 2det Hæfte.
 — Caprice pour Piano.
 — Op. 35. Tre Klaverstykker.
 57 Hall, Marie. Bølgespil. Pianostykke.
 58 Hansen, Hilda. Mit første Bal. Fire lette Danse for Piano.
 — Den nyeste Rheinländer, Pianostykke.
 59 Holmsen, Borghild. Zwei Lieder. Nr. 1. Wenn junge Herzen
 brechen.
 — Zwei Lieder. Nr. 2. Die junge Nonne.
 60 Holtsmark, Laura. Vaarstemning, Pianostykke.
 — Vals, Pianostykke.
 61 Irgens, Sofie, Viktoria Galop, komponeret for Piano.
 — Angerd-Polka.
 — Polka française.
 — Marsch.
 62 Lund, Signe. Op. 9. Fire Pianostykker.
 63 Lund-Skabo, Signe. Valse brillante pour Piano.
 64 Michelsen, Alvilde. Farvel til Tromsø. Sang med Piano.
 65 Rynning, Fredrikke. Høstbrune Sæter. Sang med Piano.
 — Spindersken. Tekst af Björnson. Sang med Piano.
 66 Schjelderup, Mon. Op. I. Berceuse for Violin med Piano.
 67 Schytte-Jensen, Karoline. To Børnesange.
 — To religiøse Sange, Tekster af Christian Winther.
 — Op. 7. Ride, ride Ranke, for Sang med Piano.
 68 Zogbaum, Lizzy. Bisværmer. Etude for Piano.
 — O, vær lidt barmhjærtig. Sang med Piano.
 — Ved Strandbredden. Fantasi for Piano.

Kgl. Hof-Musikhandler Carl Warmuth.

Kristiania.

- 69 Andersen, Dagny, Til Voxenkollen. Marsch for Piano.
— Hjørdis, Rheinländer for Piano.
- 70 Andersen, Olga. Fire Sange med Piano.
- 71 d'Avout, Fanny, B^{se}. To Sange til Ord af H. Heine med Piano.
- 72 Åstrand, Marie. Maaneskins-Marsch for Piano.
- 73 Barth, Elisa. Britannia Marsch for Piano.
- 74 Berendsen-Nathan, Matilde. op. 1. Tre Etuder for Piano.
— op. 2. Polka mignonne for Piano.
— op. 3. Romance pour Piano.
— op. 5. Ungarisch. Skitse for Piano, se i samme Hæfte som Anna Egeberg: Wasserfluth.
- 75 Bergwitz-Goffeng, Hanna. Romancer og Sange med Piano. Hæfte 1 til 4. Hæfte I: 5 Sange, H. II: 7 Sange, H III: 5 Sange, H. IV: 5 Sange.
— Marsch, tilegnet det kongelige norske Landkadetkorps, for Piano.
— Axwalla Marsch for Piano.
- 76 Brown, Elise. To Sange uden Ord for Piano.
— To Sange, til Tekster af Bjørnstjerne Björnson, med Piano.
- 77 Bugge, Magda. op. 2. Fem Sange med Piano.
— op. 3. Serenade af Kongedatterens Brudfærd, for Sopran med Piano.
— op. 4. Tre Karakterstykker for Piano.
— op. 5. Fire Sange med Piano.
— op. 6. Tre Sange med tysk og norsk Tekst med Piano.
— op. 7. To Sange af V. Bergsøes: „Den gamle Fabrik“ med Piano.
— og Adelaide Drechsel. Tostemmig Sangbog for Skole og Hjem.
— — Trestemmig Sangbog for Skole og Hjem.
- 78 Cormontan, Teodora. op. 1. Fire Sange med Piano.
— op. 2. Fire Sange med Piano.
— op. 3. Blandt Fjældene. To Klaverstykker.
— op. 4. Tre Sange med Piano.
— op. 5. Tre religiøse Sange for Sopran og Alt med Piano.
— op. 6. Fire Sange med Piano.
— op. 8 Nr. 2. Til Kirke. Sang med Piano.
— op. 10. La Eleganza. Menuet for Piano.
— op. 44. Honnør-Marsch for norske Turnere, for Piano.
- 79 Dahl, Emma. Nu stiger Nattens Taage! — O var du min! Serenade for Sang med Piano.
— La séparation. Farvel. Romance for Sang med Piano.
— The dream of home. — Der Heimathstraum. — Drøm om Hjemmet. Sang med Piano.
— Margretes Vuggesang, med Piano.
— Sang i Barnekammeret ved Carl Johans Død, med Piano.

- Dahl, Emma. Han tvær over Bænkene hang. Sang med Piano.
 — Taylors Sang i Bj. Bjørnsons „Marie Stuart i Skotland“, med Piano.
 — Die Sennin. Sæterjenten. Sang med Piano og Violoncello (Kornet i B eller Korno i F).
 — op. 8. Fire Digte for Sang med Piano.
 — op. 10. Fem Digte for Sang med Piano.
 — op. 11. Fire Digte for Sang med Piano.
 — op. 18. Tre Digte for Sang med Piano.
 — op. 19. Zigeunerskan af C*, for Sang med Piano.
 — op. 21. Eremitens Bøn: „Lær mig, o Skov!“ Sang med Piano.
- 80 Dedekam, Sofie. Romancer og Sange med Piano, Hæfte I. II. III.
 — Seks Sange, udsatte for to Syngestemmer og Piano.
 — En Aften ved Alsteren. Sang med Piano.
 — Sympatier. Sang med Piano.
 — Taaren, af H. C. Andersen, for Piano med underlagt Tekst.
 — De to Drosler, af Chr. Winther, for Piano med underlagt Tekst.
 — To Sange: Aftensang. Draaben, for Sang med Piano.
- 81 Egeberg, Anna. Fem Sange med Piano.
 — Fem nye Sange med Piano.
 — Tre Sange, med tysk Tekst, med Piano.
 — Til Overlærer K. Knudsen. Sang med Piano.
 — Tre Sange for Sopran, Alt, Tenor og Bas.
 — Fire Klaverstykker.
 — Skitse for Violin og Piano.
 — Wasserfluth. Sang med Piano. I samme Hæfte: Matilde Berendsen-Nathan. op. 5. Ungarisch. Skitse for Piano.
- 82 Egeberg, Frederikke. Seks Sange uden Ord for Piano.
 — Tre norske Sange med Piano.
 — Digte af Henrik Wergeland, for Sang med Piano.
 — Tre Julesange med Piano.
 — Kirkesange af Kingo, Oldenburg og Grundtvig med Piano.
 — Fire religiøse Sange med Piano.
 — Lyksalig Pintse. Danske Tekster for en Syngestemme med Piano.
 — Carls Marsch for Piano.
 — Marsch for fire Hænder for Piano.
 — Sang af Studentervaudevillen „En Natscene“, med Piano.
 — En Vaarnat. Sang med Piano.
- 83 Gaarder, Helene. To Sange med Piano.
- 84 Grøndahl, Agathe Backer-. Sang-Album. Seks Sange med Piano, med norsk og engelsk Tekst.
 — Piano-Album. Udvalg af yndede Kompositioner for Piano.
 — Lokkeleg fra Foldalen, for Sang med Piano.
 — Kunstnermarsch for Piano.
 — Humoreske for Piano.

- Grøndahl, Agathe Backer-. Huldreslaat for Piano.
- Menuet for Piano.
 - op. 1. Tre Sange med Piano.
 - op. 2. Fem Sange med Piano.
 - op. 3. Fem Sange med Piano.
 - op. 4. Syv Sange med Piano.
 - op. 6. Seks Sange med Piano.
 - op. 7. Sommerliv. Fire Digte, for Mezzosopran med Piano.
 - op. 8. Fem Sange. Digte af V. Bergsøe, for Mezzosopran med Piano.
 - op. 9. Seks Sange med Piano.
 - op. 10. Vier Gesänge für eine Singstimme mit Piano.
 - op. 11. Etudes de Concert pour Piano. Cah. I. II.
 - op. 13. Fem Sange med Piano.
 - op. 14. Sechs deutsche Lieder mit Piano.
 - op. 15. Trois morceaux pour Piano.
 - op. 16. Seks Sange med Piano.
 - op. 17. Sange ved Havet. Digte af Holger Drachmann, for Sang med Piano.
 - op. 18. Syv Folkeviser og Romancer for Sang med Piano.
 - op. 19. Fire Skitser for Piano.
 - op. 20. Suite for Piano.
 - op. 21. Serenade for en Sangstemme med Piano.
 - op. 22. Trois Etudes pour Piano.
 - op. 23. Blomstervignetter. Fem Sange med Piano.
 - op. 24. Six Idylles pour Piano.
 - op. 25. Drei Klavierstücke.
 - op. 26. Seks Sange til Tekster af H. Drachmann med Piano.
 - op. 27. Seks Sange til Tekster af E. v. d. Recke, O. Borchsenius, C. Hauch med Piano.
 - op. 28. Chant de noces. Bryllupsmorgen, for Sang med Piano.
 - op. 29. Ti Sange til Tekster af V. Krag med Piano, Hæfte I. II.
 - op. 30. Norske Folkeviser og Folkedanse, behandlede for Piano.
 - op. 32. Trois Etudes de Concert pour Piano.
 - op. 33. Norske Folkeviser og Folkedanse, behandlede for Piano. Ny Samling.
 - op. 34. Ni norske Folkeviser for Sang og Klaver.
- 85 Hansen, Hanna Marie. To Kompositioner for Piano: Valse mélancolique. Chanson joyeuse.
- Fantaisie pour le Piano.
 - op. 6. Souvenir pour le Piano.
- 86 Hansen, Hilda. Gustav-Polka for Piano.
- 87 Harris, Adèle. Menuet for Piano.
- Tre Sange med Piano.
- 88 Hellgren, Hanna. Wiegenlied, for Sang med Piano.

- 89 Holmberg, Betzy. Suite for Violin med Piano.
- 90 Holmsen, Borghild. Drei Lieder mit Piano.
 — op. 1. Zwei Clavierstücke.
 — op. 3. Romance for Violin med Piano.
- 91 Huseby, Elise. Tre gamle Danse for Piano.
- 92 Irgens, Sofie. Defilér-Marsch for Piano.
 — Velociped-Galop for Piano.
 — Vals-Arie, Tekst af Hr. Randers, for Sang med Piano.
 — Genrebillede. Sang med Piano.
 — Mazurka „Aime-moi“, for Sang med Piano.
 — Romance „Da mio caro“, for Sang med Piano.
 — Mazurka „L'oiselet“, for Sang med Piano.
 — Ak vidste du. Tekst af Bergsøe, for Sang med Piano.
- 93 Kraby, Olga. Fire Danse for Piano.
- 94 Lindboe, Fredrikke. Anette-Vals for Piano.
 — Smaabørnenes Melodier. 30 ganske lette Smaasange for Børn. Hæfte I. II. III.
- 95 Lund-Skabo, Signe. op. 15. Norske Smaastubber for Piano.
- 96 Lærum, Inga. To Legender for Piano.
- 97 Lærum-Liebig, Inga. To Sange af V. Krag's Digtcyklus „Mid-delhavssange“ med Piano.
 — Rendez-vous. Vals for Piano.
 — Drømmebilleder. Syv Klaverstykker.
 — Taterdans for Piano.
 — Mignonette-Valse pour Piano.
 — Min Sommerfugl. To a butterfly. Sang med Piano. 1. Mezzo-Sopran. 2. Sopran.
 — De døde, mine Roser. Sang med norsk og tysk Tekst med Piano.
 — Zwei Gesänge mit Piano.
- 98 Munch, Natalia. Tre Sange med Piano.
- 99 Mörck, Ulla. op. 1. Valse for Piano til fire Hænder.
 — op. 2. Fem Klaverstykker.
 — op. 3. Fem Sange med Piano.
- 100 Rein, Otilia. Nordkap-Polka for Piano.
 — Valse gracieuse for Piano.
 — op. 5. Romance for Piano.
 — op. 6. Parademarsch for Piano.
 — op. 8. Maurisk Serenade for Piano.
 — Serenade for Piano.
- 101 Ring, Sina. April Polka for Piano, med underlagt Tekst.
 — Polka „Cendré og lille“. Tekst af J. P. Jacobsen, for Sang med Piano. Original Udg. og for dybere St.
- 102 Rynning, Fredrikke. Lyse Nætter og Kærlighed. Sang med Piano.
- 103 Rytterager, Gudrun. St. Hans-Rheinländer.
- 104 Ræder, Mimi. Paa fjældet. Digt af J. S. Welhaven, for Sang med Piano.

- 105 Schjelderup, Mon. op. 6. Deux Romances pour Violon avec Piano.
- 106 Schytte-Jensen, Karoline. op. 8. Fire Børnesange med Piano.
— op. 9. Fire Sange til Tekster af Chr. A. Isaachsen med Piano.
- 107 Simonsen, Petrowna. Udvalgte religiøse Sange med Guitarakkomp. Hæfte I. II. III.
- 108 Stang, Erika. Seks Sange for Hjemmet med Piano.
— Bryllupsmarsch for Piano.
— Vaarvise, for Sang med Piano.
— Fire Sange med Piano.
— Menuet for Piano.
- 109 Sæther, Louise. Jule-Galop for Piano.
- 110 Trepka, Frederikke. Fantasi over norske Folkemelodier for Piano.
— Marsch for Piano.
- 111 Wang-Norderud, Emilie. Fire Sange i Landsmaalet med Piano.
- 112 Wessel, Helga. Ved Fjorden. Salonkomposition for Piano.
— To Sange for Mezzosopran med Piano.
- 113 Ølstad, Anna. Romance for Piano,
— op. 5. Olga-Mazurka for Piano.
-
- 114 d'Avout, Fanny, B^{se}. Romance pour Mezzosopran avec Piano.
- 115 Bugge, Magda. op. 1. Tre Sange med Piano.
— op. 8. Fem Romancer med Piano.
- 116 Dahl, Emma, op. 17. Solfeggi, Sangøvelser, for en og to Sangstemmer med Piano.
- 117 Gaarder, Helene. Scherzo for Piano og Violin.
- 118 Grøndahl, Agathe Backer-. op. 5. Fyra Sånger af Z. Topelius för en röst vid Piano.
— op. 12. Fem Sånger för en röst vid Piano.
- 119 Lærum-Liebig, Inga. Musikanterviser af V. Krag, for Sang med Piano.
- 120 Qværnstrøm, Alda. Inga Polka for Piano.
- 121 Salicath, Franciska. Vuggesang, af Kongs-Emnerne, med Piano.
- 122 Schjelderup, Mon. op. 3. Aux printemps. Trois morceaux pour Piano.
- 123 Sontum, Helene. Les amoureux. Mazurka for Piano.
- 124 Thodberg, Inga. Festfryd-Galop for Piano.
-

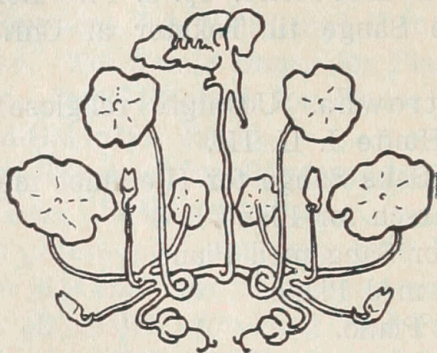

KUNST.

(Den frie Udstillings Bygning).

Fra 15. August borttages alle afdøde Kunstnerinders Billeder.

I Kunstafdelingen paa Kvindernes Udstilling har man som en historisk Indledning søgt at faa de afdøde Malerinder repræsenterede. Er det end ikke lykkedes for alles Vedkommende, er end Resultatet ikke blevet saa fyldigt og smukt, som man kunde have ønsket, saa kan man i flere Tilfælde henvise til de offentlige Samlinger. I andre maa man nøjes med at trække de paagældendes Fortjenester frem fra Glemsel; maaske da upaaagtede Arbejder kunne dukke op og blive paa-skønnede i Eftertiden. Naar man tager i Betragtning, at nogle af de her repræsenterede Kvinder fuldstændig eller til Dels have maattet savne en grundig Uddannelse i deres Fag, tør man maaske slutte, at de fra Naturens Haand ikke have været ringe udstyrede, og at der kunde have været opnaaet særdeles smukke Resultater, hvis deres Evner helt havde været helligede til Kunsten.

Den ældste, som præsenteres for Publikum, Kobberstikkerinden Frøken Johanne Fosie, benævnes saaledes i Krohns Katalog „Dilettant“ og har antageligen gjort sine Blade „con amore“, indtil hun ved sit Giftermaal lagde sin Kunst paa Hylden. J. M. Thiele skriver om hende i sin Bog „Kunst-Akademiet“, at „hun var en af Faderens talentfuldeste Elever, som endogsaa synes at have overskygget ham saavel ved hendes Kunstfærdighed, som ved en for hin Tid ualmindelig Aandrighed“ Hendes Stambog, skænket til Kobberstiksamlingen af Professor N. L. Høyen, findes nu paa store kgl. Bibliotek; den indeholder Billeder og Poesier af hendes samtidige: Preisler, Pilo, J. Lode o. fl., og det kan maaske interessere her at gengive nogle Linier, som handle om hende selv:

„Kom største Konstner! og lad see, om Du tør vove
at udstaae Prøve med vor Jomfru Fosie,
At Du maa give tabt, jeg forud dig kand love
thi man fra hende kand kun Mesterstykker see,

Hvad Under? da hun selv er største Mester-Stykke,
 som nogensinde fra Naturens Verksted gik;
 Det mig u-muligt er med Pennen at udtrykke
 hvor stor en Sjæl hun i et deiligt Legem fik.“

Kjøbenhavn 21 Sept. 1752.

P. J. Tetens.

(Dr., Biskop i Viborg, f. 1728, d. 1805.)

Et andet Vers slutter saaledes:

„ . . . jeg siger Mæster, thi hun dette meriterer
 blandt store Mæstere hun billig regnes kand
 og vores Dannemark ey liidet sig flaterer
 at det en Jomfru har til Mæster i sit Land.“

Februar 1747.

E. S. Resch.

(Sorenskriver i Stør i Norge, d. 1799.)

Alexia de Lodes Stik i Pontoppidans danske Atlas (i store kgl. Bibliotek) kan vel kaldes naive, men synes dog ikke at være det i højere Grad end de fleste andre landskabelige Afbildninger i samme Værk, som ere udførte af Mænd. Vi finde i den franskfødte Madame Clemens den fuldstændig uddannede Kobberstikkerinde med en stor Begavelse. Den kongelige Kobberstiksamling ejer 13 Blade af hende. Den ældste Malerinde, Fru Bærens, hvis Portræt har sin Plads i Akademiets Festsal, men for Tiden hænger i den kulturhistoriske Afdeling, er repræsenteret ved sine Receptionsbilleder, og det kgl. Akademi ejer endnu et tredje Billede af hende. Mariane Stub var født med et svagt Legeme — en Lamhed i Benene —, men des fuldkomnere var hendes Aand og Intelligens udviklet, og hendes ikke ubetydelige Talent, som slet ingen Uddannelse fik under Læreres Vejledning, har hun kun kunnet udvikle dels ved at kopiere, dels ved at portrættere paa egen Haand. Hun levede hos sine Forældre paa deres Landejendom ved Kallundborg. I 1823 har hun udstillet „Familiesorgen“; „Den sørgende Moder har skjult sit Hoved i Faderens Skjød, hans lille Søn læner sig ved hans Knæ og peger spørgende til Dødens Engel, som har et spædt Barn i sin Favn“. (Reitzels Katalog). I blandt Broderen, Chr Kratzenstein-Stubs, efterladte Haandtegninger findes det omtalte Motiv der altsaa er malt efter Broderens Komposition, eftersom han allerede døde 1816. Om Frøken Julie Lützens „6 nydelige Landskaber“, hvormed hun debuterede paa Charlottenborg som Udstiller, og paa hvilke hun enstemmigt blev agreeret, har man ikke faaet nogen Oplysning. Hendes Receptionsstykke blev ikke udført, da hun alt 1816 døde ved et Ulykkestilfælde. Frøken E. C. Harboe har især kopieret, hun døde i Rom. Frøken Caspare Præetzmann og Fruerne B. Puggaard og E. C. Tscherning have hver især været nøje knyttede til de store Kunstnere, henholdsvis Jerichau, Thorvaldsen og Lundbye. K. F. Viborg skriver i sin Anmeldelse af Charlottenborg-Udstillingen 1844: „Fru Puggaards Udsigt over „Campagne di Roma“ udmærker sig ved en dygtig og kjærlig Opfatning af Sujettet; Partiets Ejendommelighed er ikke

alene sandt, men smukt greben og fremstillet med klar Anskuelighed“, og samme Aar skriver han om Frøken Lützow's „Sommeraften ved Aunsøgaards Bakker“: — „det røber en blød Pensel og Sands for Farveharmonien — — — — der er neppe noget Spørgsmaal om, at denne Dames Talent kan udvikles til en mere end almindelig Højde“. Blomstermalerinderne slutte sig nærmest til deres Lærere og have tillige, til Dels paa første Haand, studeret, og kopieret, berømte Hollændere, med hvilket Formaal flere have gjort Udenlandsrejser. K. F. Viborg formaner dem i sin Udstillingskritik til et grundigt Studium af den hele Art af Blomster, som de ville fremstille, og siger, at man ikke maa ordne Blomster, der høre hjemme i forskellige Aarstider, i een Gruppe.

De fleste af de afdøde Kunstnerinder have haft den Tilfredsstillelse at blive paaskønnede af deres samtidige, og det tør maaske forudsættes, at nogle af disses Udtalelser have Interesse for Nutiden.

I 1828 skriver N. L. Høyen: „Af hans (J. L. Jensens) Elev Jomfru Hellesen, er der en Kurv med Druer, som ere malte, ganske i Jensens Manér, med megen Sandhed og Smag“. K. F. Viborg skriver 1841: „I Jomfru Hellesens Arbejder er der oftest en kjendelig Stræben efter den maleriske Benyttelse af Lyset“, og om Christine Løvmand siger han samme Aar: „Megen Tak fortjener hun ved at have valgt simple Mark- og Skovblomster i naturlig Forekomst til sine Fremstillinger“. 1838 skriver N. L. Høyen i sin Anmeldelse af Udstillingen paa Charlottenborg: „En ung Konstnerinde Frøken Herbst, optræder, for første Gang og paa en meget lovende Maade ved det Liv og Studium, som hun har lagt for Dagen i sine Fremstillinger af Hesten. I disse smaa Figurer er der en Opfatning af dette ædle Dyr i forskjellige Situationer, og et Bekjendtskab til dets Former, som viser, at det her gaar ud paa noget Alvorigere end en Dilettants Morskab. Den lille Hest i Elfenben, hendes første Forsøg i et vanskeligere Stof end det bløde Vox, er udført med megen Omhu og fri for enhver falsk Stræben efter Delikatesse“. 1841 skriver K. F. Viborg: „Vi nævne blot i Forbigaaende for at kunne komme til at omtale nærmere et Phænomen i vor Konstverden, som er ligesaa sjældent som glædeligt. At en Dame har en levende Konstsands er vel ikke saa sjældent; at hun har et saa kraftigt og afgjort skulptorisk Talent, at hun føler sig tvungen til at modulere, og udsætte sig for Publikums tidt fordomsfulde Dom, er allerede meget sjældnere; men at hun opfatter dybt, og modulerer fortræffeligt er en stor Sjældenhed, som fortjener at hilses med almindelig Glæde. Denne Dame er Frøken Herbst. — — — — Men naar man har betragtet og sat sig ind i Frøken Herbst's Præstationer, vil man være enig i, at det danske Publikum har stor Aarsag til med Glæde at hilse en Konstnerinde med et saa udmærket Talent og vide hende dansk. Naar man i Almindelighed frakjender Qvindekønnet Originalitet eller vel rettere Talent til selv at skabe, da er Frøken Herbst uimodsigelig et glimrende Eksempel, der oplyser, at heller ikke denne Regel er uden Undtagelse — — — — maatte den ligesaa beskedne som aandfulde Konstnerinde stedse undgaae Gudinden Invidias aarvaagne Øje!“

Desværre ere flere af Kunstnerindens Grupper gaaede til Grunde

ved Kristiansborg Slots Brand, og hun har selv tilintetgjort flere Forme, hvorfor hendes Arbejder ere meget sjældne.

Fru Elisabeth Jerichau-Baumanns Virksomhed ligger vor Tid saa nær, at saavel hun som hendes Kunst vil være Publikum i frisk Minde.

Fru Sofie Madsen, født Thorsøe's, Fader malede selv. Han kendte Eckersberg godt og underviste ham i Skibes Konstruktion etc. Hendes Moder, der var Datter af Portrætmaleren Peter Faxøe, malede ogsaa, og endnu længere tilbage véd man, at der i Slægten har været Personer med kunstnerisk Begavelse.

Ifølge Weilbachs Kunstnerleksikon findes blandt vore afdøde Kunstnerinder 3*), agreerede fra forrige Aarhundrede, og 3 fra dette Aarhundrede, som ere agreerede eller Medlemmer af Akademiet. 7 Malerinder have i Aarenes Løb til den kgl. Malerisamling solgt ialt 36 Billeder, deraf 3 Figurbilleder og 1 Landskab, medens de resterende 32 ere Blomster- og Frugtstykker, og alle skyldes 3 Malerinder i Aarene fra 1825—1846. Den daværende Gallerikommision maa have bestaaet af store Blomsterelskere! Senere ere de fleste af Billederne anbragte paa Slotte og Palæer, og kun enkelte ere fremhængte i Samlingen i Kjøbenhavn. Fra 1846 til 1895 have kun meget faa kvindelige Arbejder fundet Vej til Statens Samling.

Johanne Fosie, f. 1726, d. 1764.

„Yngste Datter af Jacob Fosie, Kjøbenhavner, født 1679, Tegnelærer for Sø-Cadetterne.“ — — — „Hun blev gift med en Præst Westengaard i Sverborg, og deres Søn var Provst Westengaard, Faderen til Professor Niels L. Høyens Hustru.“ (J. M. Thiele).

- 1 Et Maleri i Gouache.
- 2 Christi Bespottelse. (J. Fosie, 15 Aar.)
- 3 En Pige, som maler en Gjed. Kopi.
- 4 En bodfærdig Helgeninde.
- 5 En gammel Borg.
- 6 Dokkens Indvielse. 1743.
- 7 Ved en Flod ligger tilh. en Stad.
- 8 Cavalerist. Kopi.
- 9 Christiansborg Slot i Kjøbenhavn. Kopi.
- 10 Christiansborg. 1743.
- 11 En Taarnbygning.
- 12 L'ouva eller Fiskerfuglen.

Tilhører Hr. Kancelliraad Lyngø.

*) Egentlig 4, men den ene, Cathrine Marie Müller eller Møller, f. 1744, d. 1811, er udelukkende Brodererske, agreeret 1790 paa 2 Broderier „i raderet Maner“. (Weilbachs Kunstnerleksikon.)

Elisabet Fosie.

13 Kopi.

Magdalene Margrete Bærens, født Schäffer, f. 1737, d. 1808,
Datter af Oberberider Schäffer.

Hun indsendte 1779 2 Billeder i Gouache til Akademiet og blev derpaa agreeret, malede for Reception og blev Medlem af Akademiet paa 2 Blomsterbilleder i Gouache 1780.

Hun fik en Guldmedaille af Catarina den Anden af Rusland.

Fru M. M. Bærens skal have præsteret 27 malede og 8 syede Stykker. (Weilbach).

14 Blomsterbillede i Gouache. 1780. (Tilhører det kgl. Akademi for de skønne Kunster).

15 Blomsterbillede i Gouache. 1780. (Tilhører Samme).

Alexia de Lode, Søster til Kobberstikkeren O. H. de Lode.

16 Sorø, af Pontoppidans danske Atlas 1764—1767.

17 Kallundborg ligeledes.

18 Antvorskov —

19 Herlufsholm —

20 Odense —

21 Aarhus —

22 Mariager —

23 Skagen —

24 Hymeneus og Døden. IV.

25 Gaasen og Svanen. VII.

26 Bonden, Katten og Hunden. IX.

{ ca. 1760 til
„Fabler for det
smukke Kjøen“.

Tilhører
Hr. Kancelliraad
Lyngge.

Marie Jeanne Clemens, f. Crevoisier,
født i Paris 1755, død i Berlin 1790 eller 1791, gift med Kobberstikkeren
Clemens. 1782 blev Mme. Clemens agreeret.

27 Mme. Clemens, Portræt, tegnet af Clemens. (Tilhører Kancelliraad Lyngge).

28 Clemens Portræt. Kobberstik. (Tilhører samme).

29 Skuespiller Schwartz. Kobberstik. (Tilhører samme).

30 En Haandtegning af Mme. Clemens. (Tilhører samme).

31 Mme. Clemens. Kobberstik. (Tilhører Inspektør Lehmeyer).

32 Wessel, efter J. Juel. (Tilhører Agnes Lunn).

Julie Overbek, f. Lütken,
født i Kjøbenhavn, død i Hamburg 1816. Elev af Akademiets Lærere
C. Mørch, Vogt og J. L. Lund. Udstillede første Gang 1815. Den kgl.
Malerisamling købte 1813 „Dansk Landskab“, hænger nu paa Kronborg;
det er med nogle Blyantstreger antydnet i en ophængt Ramme, en let-
skyet Himmel, blaa Højder i Horisonten, Forgrunden indhyllet i Mørke,
Billedets Midtpunkt belejligt oplyst af en Solstraale.

Mariane Frederikke Stub,
født i Kjøbenhavn 1790, død 1842. Datter af Løjtnant i Søetaten

F. Stub. 1821 solgt til den kgl. Malerisamling „Kristus fristes af Djævlén“, hvilket Billede ikke mere findes i Samlingens Fortegnelse Udstillede paa Charlottenborg fra 1822 til 1830 ialt 17 Billeder.

- 33 Portræt af Grosserer H. C. Hellesen, f. 1801, d. 1879. (Tilhører Frøken Hellesen).
- 34 Portræt af Fru Charlotte Hellesen, født Schnell, i Brudedragt; malet Vinteren 1831—32. (Tilhører samme).
- 35 Portræt. (Tilhører Kaptain Harbou).
- 36 Englehoved, udstillet paa Charlottenborg 1832. (Tilhører Frøken Hellesen).
- 37 Kopi. (Tilhører Generalinde Harbou).

Caspere Preetzmann,

født 1792 død 1876, Datter af Toldkontrollør Preetzmann i Aalborg. Udstillede paa Charlottenborg 1820. 2 Altertavler af Frøken P. findes i Landsbykirker i Nærheden af Randers (Kristrup og Ørum). En lille malet Tidsel fra hendes senere Alder findes i en Ramme. (Tilhører Hr. A. Læssøe).

Bolette Cathrine Frederikke Puggaard født Hage, født 1798, død 1847. Datter af Købmand Hage i Stege, gift med Grosserer Hans Puggaard. Udstillede fra 1838 til 45 paa Charlottenborg „Udsigt over Campagnen“. 1844. (Tilhører Thorvaldsens Museum).

- 38 Fra Roms Campagne. (Tilhører Professor E. Hartmann).

Hermania Neergaard,

født 1799, død 1875. Datter af Cand jur. Grosserer Neergaard. Elev af Camradt, har udstillet 108 Billeder paa Charlottenborg. Har solgt til den kgl. Malerisamling fra 1828—46 11 Billeder, deraf findes 3 paa Kronborg, 3 paa Kr. VIII.s Palæ, 1 i Aarhus Malerisamling, det sidst købte er fremhængt i Kjøbenhavn.

- 39 Portræt af Justitsraad Kilde, Kontorchef i Admiralitetet, 80 Aar malet 1832. (Tilhører Generalinde Holten).
- 40 Blomsterbillede. (Tilhører Oberstinde Bauditz).
- 41 En Vase med Blomster. (Tilhører Fru Barnekow).
- 42 Markblomster. (Tilhører Museumsassistent A. Læssøe).

Hanne Hellesen,

født 1801, død 1844. Datter af Skibsfører Hellesen. Elev af J. L. Jensen Udstillede paa Charlottenborg fra 1828 ialt 67 Billeder. Den kgl. Malerisamling købte fra 1825—44 12 Billeder; af disse findes 2 paa Kronborg 2 paa Fredensborg Slot.

- 43 Georginer, Druer og en Kande. 1839. (Tilhører Fabrikant Chr Tidemand).
- 44 Roser. (Tilhører Kommandør v. Jessen).

Eleonora Christine Harboe,

født 1801, død 1860. Datter af Kommandør F. L. C. Harboe. Den kgl.

Malerisamling har købt en efter Battoni komponeret „Magdalene“. Paa Kronborg findes „Martha og Magdalene“.

Christine Marie Løvmand,
født 1803, død 1872. Datter af Etatsraad J. Løvmand. Hun fik 1842 Rejseunderstøttelse til Tyskland af Kristian VIII, udstillede paa Charlottenborg fra 1827—71 114 Billeder. Den kgl. Malerisamling købte fra 1827—44 9 Blomster- og Frugtstykker; af disse hænge 2 paa Kronborg, 1 paa Amalienborg. Af Søsteren Frøken F. Løvmand findes paa Amalienborg 2 Blomsterbilleder i Kr. VIII's Palæ; kun een Gang har F. Løvmand udstillet paa Charlottenborg. Af C. Løvmand udstilles:

- 45 Tulipaner, Aurikler m. fl. Blomster. 1858. (Tilhører fhv. Godsejer G. S. Vogt).
- 46 Vindruer, Nasturtsier og Kornblomster. (Tilhører Dr. med. Ulrick).
- 47 Frugtbillede. (Tilhører Frøken Tscherning).
- 48 Blomstrogen Vindrueklase. (Tilhører Museumsassistent A. Læssøe).

Adelgunde Vogt, født Herbst,
født 1811, død 1892. Datter af Generalkrigskommissær Herbst. Udstillede første Gang paa Charlottenborg 1838. Vandt 1839 den Neuhausenske Præmie for en „Ko og diende Kalv“, blev 1843 Æresmedlem af Akademiet, fik 1844 Reisestipendie af Kr. VIII; rejste 1845 til Neapel og blev gift med den danske Afsending ved Hoffet i Neapel, Chargé d'affaires Frederik Siegfried Vogt. Fra 1845 til 1860 udstillede Etatsraadinde Vogt ikke, men efter hendes Mands Død udstillede hun atter indtil 1872, ialt 67 Arbejder, deriblandt flere Buster. Fru Vogt er Moder til den geniale Ingeniør Vogt og fhv. Godsejer G. S. Vogt, som har arvet hendes Talent for Modellering.

- 49 Hestegruppe. Kallipasta. (Tilhører Ingeniør Vogt).
- 50 Hjortegruppe. Kallipasta. (Tilhører Hr. G. S. Vogt).
- 51 { Et Stik efter en 1841 udstillet liggende Kronhjort, udført i Elfenben. (Tilhører Agnes Lunn).
- 51 { 4 Fotografier efter Arbejder i Voks.
- 51 { Et Træsnit efter Lundbyes Tegning af „Ko og diende Kalv“. (Tilhører Karl Madsen).

Eleonora Christine Tscherning,
født 1817, død 1890, adopteret Datter af Generalmajor Lützow, gift med Oberst Tscherning, udstillede første Gang 1842 under Betegnelsen „ubenævnt Dame“, 1843 under sit eget Navn, Landskaber og Blomster, indtil 1848, 18 Billeder. Fru Tscherning er Moder til Fru Antonore Christensen, Fru Sara Ulrick og Dr. med., Overlæge Tscherning.

- 52 Vinterbillede. 1846. (Tilhører Frøken Tscherning).
- 53 Foraarsbillede. 1847. (Tilhører samme).
- 54 Efteraarsbillede. 1855? (Tilhører Dr. med Tscherning).
- 55 Landskab. 1846. (Tilhører Dr. med. Ulrick).
- 56 Landskab. 1846. (Tilhører samme).
- 57 Fra Ørholm. 1859? (Tilhører samme).

Elisabet Jerichau, født Baumann, født i Warschau 1819, død i Kjøbenhavn 1881, udstillede paa Charlottenborg fra 1849, blev Medlem af Akademiet 1861. Den kgl. Malerisamling ejer „En saaret dansk Kriger“ og Portræt af Billedhuggeren Adolf Jerichau, med hvem hun blev gift 1846. Hun er Moder til Malerne Harald og Holger Jerichau.

- 58 Strandingsscene. (Tilhører Fru Falck).
- 59 Italienerinde. (Tilhører Fru Antonore Christensen).
- 60 Børneportrætter. (Tilhører Museumsassistent Læssøe).
- 61 Portræt af Maleren Læssøe. (Tilhører Politiinspektør Steffensen).
- 62 Selvportræt. (Tilhører Samme).
- 63 Tegninger. (Tilhører Museumsassistent Læssøe).

Sophie Madsen, født Thorsøe, født d. 7. Sept. 1826, død d. 31. Mai 1856. Datter af Skibskaptajn H. P. Thorsøe. 1854 gift med Maleren, Kaptajn A. P. Madsen; deres Søn er Kunsthistorikeren, Maler Karl Madsen. Sophie Madsen, f. Thorsøe var Elev af J. L. Jensen og Ottesen.

- 64 Nature morte. 1851.
 - 65 Frugtbillede.
 - 66 Jordbær. 1852.
 - 67 Fandens Mælkebøtte. 1852.
- } Tilhører Karl Madsen.

Malerkunst m. m.

Fru Anna Ancher.

- 68 Solskin i den blaa Stue.
- 69 Bordbøn.
- 70 Lille Pige ved Klaveret.
- 71 Studiehoved.
- 72 Interiør.
- 73 En Pige i et Køkken.
- 74 Sommeraften.
- 75 Studiehoved af en gammel Kone.
- 76 En Pige plukker en Svane.
- 77a En Række Tegninger.
- 77b En Begravelse.
- 77c Under et Træ sidder en Kone med et Barn.

Frøken J. Schacke-Andersen.

- 78 Portræt.
- 79 I Haven.

Frøken Maria Bang.

- 80 Udsigt fra Hotel Pagano. Capri.

Fru Alfrida Baadsgaard.

- 81 Voksende Kastanieløv. November efter første Nattefrost.

Frøken Vilhelmine Bang.

- 82 Portræt.
83 Efter Dagens Arbejde.

Frøken Brita Barnekow.

- 84 Dameportræt.
85 Aften.

Frøken Louise Bonfils.

- 86 Fra Norges Vestkyst i Nærheden af Stavanger.
87 Strandparti fra Nordsjælland.
88 Farvandet sønden for Stavangerfjordens Indløb.

Frøken Elna Borch.

- 89 Forblæste Træer fra Gilleleje.

Frøken Clara Carl.

- 90 Fra Vejkanten.

Fru Anthonore Christensen, f. Tscherning.

- 91 Aakander og Vandplanter malet 1867. Tilh. Professorinde Olrik.
92 Valmuer fra Strandmøllehaven, malet 1895. Tilh. Theodor Neubert, Fabrikejer.
93 Foraarsbillede fra Herlufsholm. Tilh. Stud. mag. A. A. Christensen.
94 Roser.

Frøken Caroline v. Deurs.

- 95 Tegning (Illustration til Wessels „Herremanden“).
96 Tegning (Illustration til „Gubben Noa“).

Frøken Augusta Dohlmann.

- 97 Begonia.
98 Floks.
99 Chrysanthemum.
100 Gyldenlak.
101 Italienske Frugter.
102 Portræt af Fru Professorinde Schiødte.
103 Efteraarsblomster.
104 Azalea.

Frøken Charlotte Frimodt.

- 105 Gamle Huse i Viborg. }
106 Landskab. } Akvarel.

Frøken Johanne Frimodt.

- 107 En Kirkegaard.
108 Barnehoved. }
109 Barnehoved. } Raderinger.

Frøken Thora Frydenlund.

- 110 Et Frugtstykke.

Frøken Edma Frølich.

- 111 Portræt af Frøken W. Pastel.
 112 Portræt af Etatsraad Frølich.
 113 Barnehoved.
 114 Barnehoved.
 115 Barnehoved.

} Tegning.

Frøken Henriette Hahn.

- 116 Portræt af en Vierlænderinde. Akvarel.

Frøken Juliane Hammer.

Død 16de Juni 1895.

- 117 Fra Hørsholm.
 118 Sjællandsk Landskab med modnende Korn.
 119 Kunstnerindens sidste ufuldendte Arbejde.
 120 Udsigt mod Middelhavet over Kampagnen fra Albano.
 121a Nedgang fra Albergo del Sole til det udgravne Pompeji.

} Akvarel.

Frøken Anthonie Hansen.

- 121b Maaneskin.

Frøken Ane Marie Hansen.

- 122 Studiehoved.
 123 En ung Pige.

Frøken Elise Konstantin-Hansen.

- 124 Strandparti med Maager.
 125 Bølge med en Strandskade.
 126 Bølger.
 127 Vandmølle.
 128 Maager.
 129 Landevej ved Dons.
 130 Dekorativt Billede.

Frøken Louise Ravn-Hansen.

- 131 Optrækkende Torden.
 132 Tre Rammer med Raderinger.

Frøken Marie Henriques.

- 133 Portræt. Tilh. Etatsraad C. Holm.
 134 Valmuer.
 135a I Haven. Pastel.

Frøken Thora Hjorth.

- 135b Chrysanthemum.

Baronesse Lily Dirckinch-Holmfeld.

- 136 Studiehoved. Pastel.

Fru S. C. Holten, f. Skovgaard.

- 137 Løjparstrængen paa Skudhøde. 1893.
 138 September Aften. Hardanger. 1893.

- 139 Aspelien paa Myrsæter. 1893.
 140 Dekorativt Blomsterbillede. 1893.
 141a Portræt (Pastel). 1888.
 141b Ægyptisk Landskab.
 Frøken Sofie Holten.
- 142 Portræt.
 143 En Kaalhave.
 144 St. Benedikt.
 Fru Schiøttz-Jensen.
- 145 En lille Pige fra Anacapri.
 146 Landskab. Motiv fra Oringe.
 Frøken Sofie Louise Kloss.
- 147 Fra Palermos Havn.
 148 Fra Sestris Lesanto.
 Frøken Marie Knudsen,
 † 1890.
- 149 En gammel Vandmølle.
 150 Fra Lyngby Kongevej.
 Frøken Johanne Krebs.
- 151 Portræt af Fru H.
 152 Portræt af Fru K. N.
 153 Studiehoved.
 154 Portræt af Kapt. K.
 155 Søndag Eftermiddag.
 156 Portræt.
 Frøken Henny Køster.
- 157 Portræt af Fru K.
 158 Portræt af Fru R.
 159 Portrætstudie.
 Fru Louise Richelieu Langer.
- 160 Oktober.
 161 Efteraar.
 Fru Cecilie Larpent, f. Seidelin.
- 162 Clematis. Tilh. Hr. Inspektør Larpent.
 163 Sneboller.
 Fru Magdalene Larsen.
- 164 Stokroser.
 Fru Mimi Larsen, f. Schwartzkopf.
- 165 Før Altergangen (Gammel vendisk Kone).
 Frøken Ella Lesser.
- 166 Fra Kielerfjord. Akvarel.

Fru Birgitte Levison, f. Neumann.

- 167 Genrebillede.
168 Portræt.

Frøken Agnes Lunn.

- 169 Kostudie.
170 Kostudie.
171 Landskab fra Sandefjord i Norge.
172 „Længsel“. Fra Sandefjord i Norge.
173 En Ramme med Tegninger.

Frøken Marie Luplau.

- 174 Bygevej i Oktober. Motiv fra Vedbæk.
175 Efter Regn. Motiv fra Bretagne.
176 Bag et Bondehus. Tilh. Enkefru Harboe.
177 Portrætstudie af en Hund.

Frøken Augusta Læssøe.

- 178 Pæoner.

Frøken Emma Løffler.

- 179 Iris.
180 Klematis.

Fru Rose Martin.

- 181 Motiv fra Charlottenlund. Radering.

Frøken Emma Meyer.

- 182 Interiør fra den kgl. Porcelænsfabrik.
183 Strand ved Kaløvig, klart Vejr.
184 Markmotiv fra Sydsjælland.

Frøken Emilie Mundt.

- 185 Portræt af Overretsprokurator I. H. Mundt.
186 Fra Asylet i Istedgade.
187 Kunstnere gaa forbi et Bondehus i Vestjylland. Tilh. Hr. Grosserer Øder.
188 I Middagsstunden.

Frøken Amalie Müller.

- 189 Sollys i Skoven.

Frøken Anna Cathrine Møller.

- 190 Læsende ung Pige. Pastel. Tilh. Hr. Apoteker Aaby.

Frøken Dagmar Olrik.

- 191 Tropæolum.

Frøken Anna Petersen.

- 192 Fiskere i en Kirke. Jyllands Vestkyst.
193 Kaffepassiar. Motiv fra Normandiet.

- 194 En Husmandskone med et Barn.
 195 Portræt.
 196 Nature morte.
 Frøken Helga Petersen.
- 197 Aftensol.
 Frøken Marie Preetzmann.
- 198 Ved Maanens Frembrud.
 Frøken Holga Reinhard.
- 199 Dameportræt.
 200 Andagt.
 Baronesse H. Reventlow.
- 201 Et Stensliberværksted.
 Baronesse Anna Rosenkrantz.
- 202 Et Renæssanceinteriør. Motivet fra Nationalmuseets danske Samling.
 Frøken Marie Sandholdt.
- 203 Interiør.
 Frøken Charlotte Sannom.
- 204 Vej ned til Engen. Haderup, Jylland.
 Frøken Laura Sarauw.
- 205 Portræt.
 206 Miniaturportrætter paa Elfenben.
 Frøken Elisabet Schiøtt.
- 207 Fra Hellebæk.
 208 Rubjærg Knude.
 209 Høststemning.
 Frøken Olga Marie Smith.
- 210 Non Mølle ved Hald.
 211 Ved Kalvebodstrand.
 Frøken Sofie Spies.
- 212 Et Lysstudie.
 Frøken Emma Tomsen,
 født 1822. 1844 Neuhaussens Præmie.
- 213 En Vase med Blomster. Paa Bordet henlagt forskellige Frugter.
 Tilh. Hr. Grosserer Godtschalk.
- 214 Blomster i Sæden. 1857. Tilh. Hr. Boghandler Lyngge.
- 215 Snerler og Hindbær. Tilh. Frk. Krause.
 Frøken Emmy Thornam.
- 216 Nelliker.

Frøken Ludovica Thornam.

- 217 Klostergaard i Monte Oliveto Maggiore i Toscana.
218 Portræt.

Fru Elisabeth Tornøe.

- 219 Portræt af en gammel Mand.

Frøken Nicoline Tuxen.

- 220 Voksende Æblegren.
221 Ved Midsommertid.

Fru Elisabeth Wandel.

- 222 Portræt.
223 Portræt. Tilh. Hr. Justitsraad Bonfils.
224 Dobbeltportræt. Tilh. Hr. Vinhandler Bestle.

} Pastel.

Frøken Bertha Wegmann.

- 225 Morgenstemning. Interiør.
226 Tidligt Foraar. Hornbæks Krohave.
227 Fiskerleje. Hornbæk.
228 Gammel Kone. Studiehoved.
229 Morgenstemning. München.
230 Ecouen ved Paris.
231 Aftenstemning i en hessisk Landsby.
232 Graavejr. Hessen.
233 I Hornbæks Plantage.
234 Dameportræt. Fru S.
235 Dameportræt.
236 En Kunstnerinde. Dameportræt.
237 Dameportræt. Dame i sort.
238 Mælkebøtter.
239 Mandligt Studiehoved.
240 Frugthave i Hessen.
241 Udenfor.
242 Dameportræt (lille Format).
243 Dame i rødt Fløjl.
244 Chrysantemum.
245 Herreportræt.
246 Kvindeligt Studiehoved.
247 Blomstrende Træ i Skoven. Hornbæk Plantage.
248 En blomstrende Mark i Inndalen.
249 En sørgeklædt Dame ved Sytøjet.
250 Herreportræt.
251 Herreportræt.
252 Dameportræt.
253 Herreportræt.
254 Mit Yndlingsvindue. (Interiør fra Jenbach, Tyrol.)

Billedhuggerkunst.

Frøken Elna Borch:

- 255 Portrætbuste. Gibs. General Wørishøffer, modelleret efter hans Død efter Fotografi, tilh. Oberstlieutenant Th. Wørishøffer.
 256 Udslidt. Gibs.
 257 Leende Faun. Gibs.

Fru Johanne A. T. Dan, f. Betzonik.

- 258 En Slangetæmmerske. Statue i Gibs.
 259 Skovidyl. Gibs.

Frøken Henny Diderichsen.

- 260 Søkende ved Aæn. Gruppe i Marmor.
 261 Portrætmedaillon af afdøde Prof. Rasmussen. Marmor. Tilh. Hr. Overlæge R. Halk.
 262 Portrætmedaillon af afdøde Dr. theol. Kalkar. Tilh. Fru M. Rothe.
 263 Portrætmedaillon. Gibs.

Frøken Agnes Lunn.

- 264 En ung Ko med sin Kalv.

Fru Marie Carl Nielsen.

- 265 Et Relief.
 266 En Ko.
 267a En Kalv.
 267b En Plag.
 267c Et Faar.

Frøken Nielsine Petersen.

- 268 Krabbefiskeren. Statue i Bronze.
 269 Ismael. Statue i Gibs.
 270a Dyregruppe. Voks.

Frk. Anna Koppel.

- 270b En hvilende Dreng. Gibs.

Fru G. Jacobsen, født Rohde.

- 270c Portrætmedaillon i Metal.

Norsk og svensk Malerkunst.

Frøken Ottilia Adelborg. (Svensk).

- 271 Prinsarnes Blomsteralfabet. Akvareller.

Fru Marie Anholm, f. Øberg. (Svensk).

- 272 Motiv fra Pompeji.
 273 Morgen paa Seinen.
 274 Studiehoved.
 275 Venetiansk Page.

Frøken Bably Borchgrevinck. (Norsk).

- 276 En fattig Mand. Akvarel.

Frøken Dorothea Follestad. (Norsk).

- 277 Portrætstudie.
 278 Studiehoved.

Frøken Emma Grubb. (Svensk).

- 279 Interiør.
280 Gamle Ane.

Frøken Cathrine Heyerdahl. (Norsk).

- 281 Enkelte Georginer. } Akvareller.
282 Stilleben. }
283 Portræt.

Frøken Ellen Jolin. (Svensk).

- 284 En af Scaligergrafverna i Verona.
285 Canale grande Venedig.
286 Interiør fra Westminster Abbey London.
287 Et Billedhuggerværksted.

Frøken Elisabeth Keyser. (Svensk).

- 288 Portræt af Fru K.
289 Portræt.
290 Mormor.

Frøken Emily Langberg. (Norsk).

- 291 En Arbejdsmand.
292 Katwyk an Zee.
293 En hollandsk Pige.

Frøken Juliane Langberg. (Norsk).

- 294 Graavejr ved Vagtaasen. Langesund.
295 Aftenstemning. Numedal.
296 Vaarskisse.
297 Linshytten. (Fra Smaalenene).

Frøken Leis Schjelderup. (Norsk).

- 298 Barneportræt.
299 Portræt.

Friherreinde Emma Sparre. (Svensk).

- 300 Portræt af Dr. J. Christmas.
301 Nordisk Flicka.



Verzeichnis der Werke

370 Inventionen
 371 Verzeichnis der Werke
 372 Verzeichnis der Werke
 373 Verzeichnis der Werke
 374 Verzeichnis der Werke
 375 Verzeichnis der Werke
 376 Verzeichnis der Werke
 377 Verzeichnis der Werke
 378 Verzeichnis der Werke
 379 Verzeichnis der Werke
 380 Verzeichnis der Werke
 381 Verzeichnis der Werke
 382 Verzeichnis der Werke
 383 Verzeichnis der Werke
 384 Verzeichnis der Werke
 385 Verzeichnis der Werke
 386 Verzeichnis der Werke
 387 Verzeichnis der Werke
 388 Verzeichnis der Werke
 389 Verzeichnis der Werke
 390 Verzeichnis der Werke
 391 Verzeichnis der Werke
 392 Verzeichnis der Werke
 393 Verzeichnis der Werke
 394 Verzeichnis der Werke
 395 Verzeichnis der Werke
 396 Verzeichnis der Werke
 397 Verzeichnis der Werke
 398 Verzeichnis der Werke
 399 Verzeichnis der Werke
 400 Verzeichnis der Werke
 401 Verzeichnis der Werke

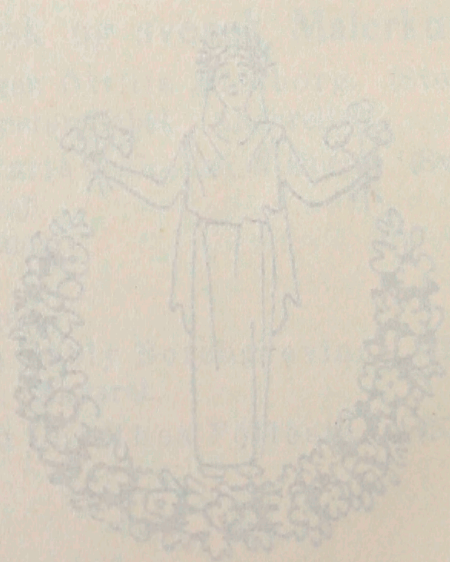

INDHOLD.

	Side
Industri.....	13
Bilandene:	
Færøerne	21
Grønland.....	21
Island.....	22
Vestindien	25
Norge	27
Sverrig.....	29
Kulturhistorie:	
A. Portrætter.....	30
B. Genstande vedrørende, bekendte Kvinder, og Kuriosa	42
C. Haandarbejder	48
D. Dragter m. m.....	64
E. Smykker, Guld- og Sølv-sager	81
F. Haandskrifter, Blade og Bøger	94
G. Brugsgenstande	100
Husholdning	109
Filantropi	113
Hygiejne	118
Undervisning	120
Husflid:	
Landbohusflid. Spind. Vævning	124
Læder. Træ	129
Broderi og Maleri paa Silke og Fløjl.	130
Hvide Haandarbejder	133
Forskelligt	140
Litteratur:	
Dansk Litteratur.....	142
Norsk Litteratur.....	159
Svensk Litteratur.....	168
Finsk Litteratur.....	170
Musik	177
Kunst	186

INDHOLD.

181 Industri

Bilænder:
181 Farverne

181 Grønne

182 Isind

182 Vestinden

182 Norge

182 Svalby

Kunsthistorie:
183 A. Fortæller

183 B. Gensidige venskaber, bekendte Kvinder, og Kunstes

183 C. Håndarbejder

184 D. Døttre m. m.

184 E. Smykker, Guld- og Sølvværk

184 F. Håndskrifter, Både og Bøger

184 G. Præsentation

184 Husbødding

184 Filantropi

184 Hygiejne

184 Udbetaling

Hæftid:
184 Landbohøvsid, Spind, Vævning

184 Læder, Træ

184 Broderi og Maleri paa Silke og Klud

184 Hvide Håndarbejder

184 Fotskøjler

Litteratur:
184 Dansk Litteratur

184 Norsk Litteratur

184 Svensk Litteratur

184 Finsk Litteratur

184 Musik

184 Kunst

MAGASIN DU NORD.

KØBENHAVN. K.

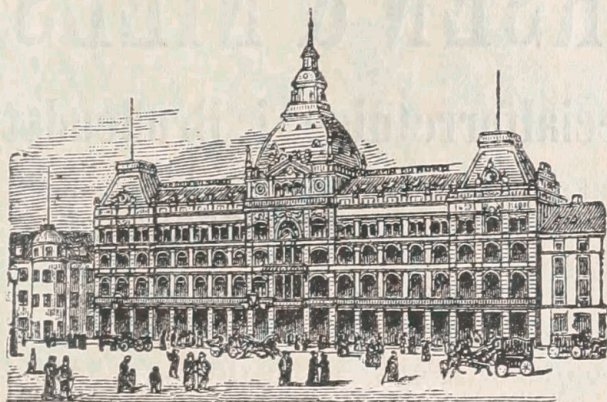

STØRSTE MANUFAKTURVARELAGER I NORDEN.

EN GROS FORRETNING. — DETAIL UDSALG.
DAMPVÆVERIER, GARDIN- OG MØBELSTOF-FABRIK.

FILIALER OG UDSALG I 50 AF LANDETS BYER OG I MALMØ.

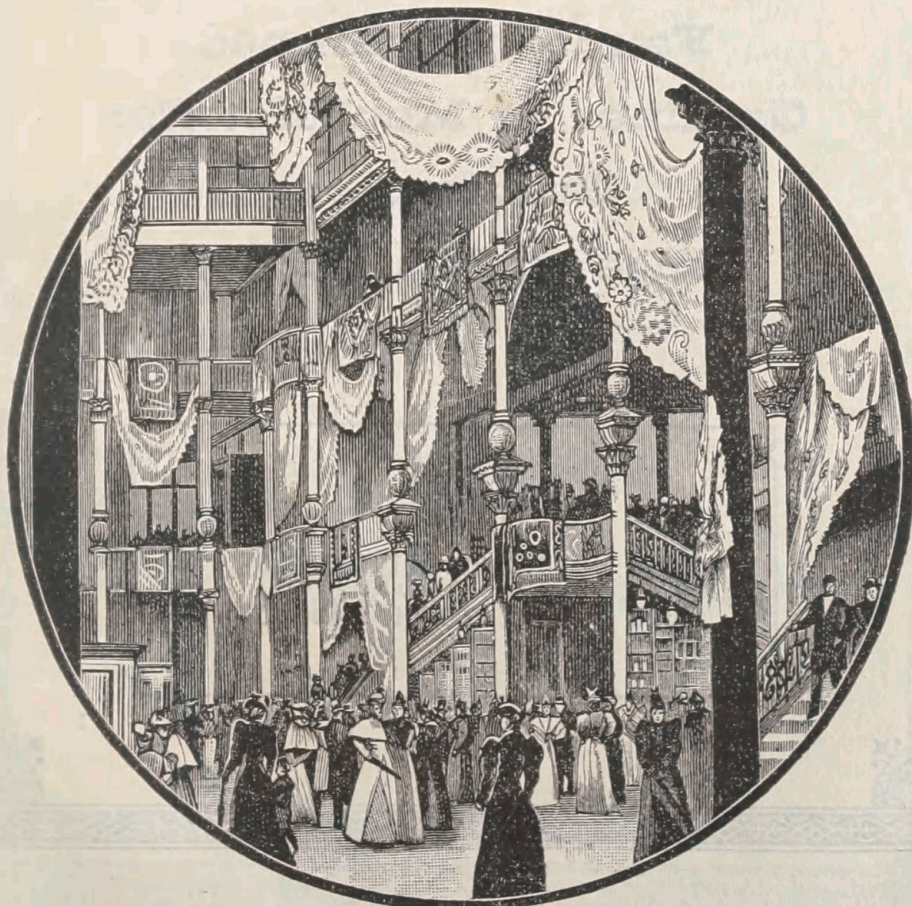

DEN STORE HAL I MAGASIN DU NORD.

LARSEN & NIELSEN

Specialforretning i Brudeudstyr.

6 Kronprinsensgade 6

(3die Sted fra Kjøbmagergade)

Hvide Varer

Lærredsvarer

Dækketøjer

Færdigsyet Linned

Gardiner og Meubelstoffer

Gulvtæpper

Senge og Sengeudstyr

Vore Kvaliteter ere de bedste
Vort Udvalg er det største
Vore Priser ere de billigste

Otto & Raben

billigste Silkevarelager i København

5 Kjøbmagergade 5.

Priserne billigere end nogensinde.

Sorte Helsilke-Stoffer

til 1.25, 1.40, 1.85, 2.20, 2.85,
3.20, 4.15 og indtil 7.00 Al.

Kulørte Helsilke-Stoffer

til 0.80, 1.00, 1.25, 1.50, .175, 2.00,
2.35, 300 og indtil 8.00 Al.

Crème og hvide Stoffer til Brudekjoler.

— Brudeslør i crème og hvidt. —

Velvetéen

engelske Fløjler i alle ny Farver.

Silke Pelucher og Fløjler

i alle Nuancer fra 2.00 Al.

Crêpe de Chine

i alle Farver til 0.60 og 1.00 Al.

Brocherede Fløjler

i gode Kvaliteter fra 1.25 Al.

Ponges (Raasilke)

i alle Farver 0.85, 1.15 a 1.35 Al.

Sorte Silke-Tull og Blonder

Silkeskjørter

i stort Udvalg, 12 Kr.

Herrekravats.

Sorte, hvide og crème heluldne Kjolestoffer.

5 Kjøbmagergade 5.

BRUG DEN TIL ALT!!!



Enhver der kjender denne Sæbe og har prøvet de betydelige Fordele den besidder, er vistnok enige deri, at det er en virkelig

UNIVERSAL SÆBE.

Alt som anbefales i saakaldte gode Raad, eller som har været kjendt fra gammel Tid, som særlige Midler til at vaske vanskelige Ting med (det være sig vanskelige Farver, sjeldne Stoffer o. s. v.), saasom Oxegalde, Qvillaya, Salmiak, Potaske o. s. v., behøves ikke mere. Man bruge **alene denne Sæbe**. Den **binder** Farverne, den **rensner** Stofferne, saa de fremtræder, som de vare ganske **friske** og **nye**, og den angriber eller **ødelægger intet**.

Vask dermed Broderier, Kniplinger, Lingerisager, Merinos, Silketøjer og alle Slags Silkevarer, trykte og mønstervævede Tøjer, i Bomuld, i Linned, i Uld og Silke, ligegyldig hvilke Farver, og **De skal se, De vil blive tilfreds**; men brug ogsaa denne Sæbe til **hele Deres Stovvask**. Læs Brugsanvisningen, lav derefter blød Sæbe, De vil strax erfare, at Deres Vask fremtidig

ikke koster Dem en Trediedel,

og De vil snart overbevises om, at deres Linned og Deres Uldtøj bliver **blændende hvidt** og **blødt** og samtidig **ikke skjernes**. Sæben med ovenstaaende Stempel er **uforfalsket**, og absolut intet andet Sæbefabrikat til samme billige Pris **byder Dem en saadan Garanti**.

Faes overalt; men paase nøje, at Stemplet staar i Sæben.

HEYMANN BLOCH & KOMP.

Chemiske Fabriker.

VALDEMARGADE 14.
KJØBENHAVN. V.

STORTORGET Nr. 1.
MALMØ.

Brand-, Ulykkes- og Garantiforsikringsselskabet

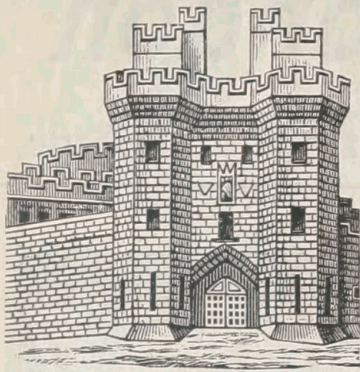

The Palatine,

Manchester og London.

Hovedkontor for Skandinavien:

Wm. Levison,

Vimmelskafte 30, Kjøbenhavn.

Vilsoët's

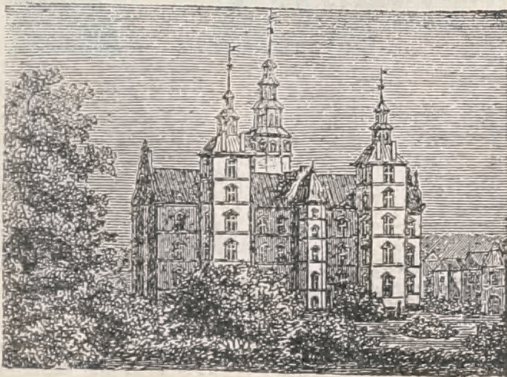

Esprit de Rosenbourg,
pr. Flaske 60 Øre, 1, 2 og 4 Kr.
Største Udvalg i engelske, franske og
danske Parfumer, Sæber og
Toilet-Artikler.

Violette de Parme

i Glas til 1—1,50, 2—2,50—3,00
og 4 Kr.

Den bedste Toilet-Sæbe er **Vilsoëts**
transp. Glycerin-Sæbe, koster pr. Stk
40 Ø., i Æsker med 6 og 12 Stkr. samt
i Kasser med 36 Stkr. 2,20, 4 og 11 Kr

F. C. Vilsoët,

22, Amagertorv, Stuen,
Hj. af Walkendorffsgade.

D. MONRAD & Co.

Gothersgade 15. K.

Farver og Utensilier for

Oliemaleri.

Akvarelmaleri.

Pastelmaleri.

Træmaleri.

Gobelinsmaleri.

Broncemaleri.

Fotografimaleri.

Læderarbejde.

Glødstifttegning.

Træudskæring m. m.

Vor Studiesamling indeholder ma-
lede Forbilleder og Motiver for Teg-
ning, Maling, Broderi, Læderplastik,
Glødstifttegning m. m.

Stort Udvalg af Genstande til
Selvdekorering, anvendelige som Pynt
og til Nytte i Hjemmet.

Enhver Oplysning meddeles be-
redvilligst.



Galle & Jessens Sport Chokolade

i Æsker à 50 Øre pr. Stk. med 24 Kager i Æsken er
en meget fin Chokolade, som kun indeholder de bedste Sor-
ter Cacao, Vanille, og kun lidet Sukker, hvorfor den er meget nærende,
og absolut kan anbefales at have med paa længere Udflugter; særlig no-
get for Cyklister, og iøvrigt for Enhver som driver Ro- og Fodspor.

Faaes hos D'Hrr. Konditore samt i vore Udsalg

Kjøbmagergade 60 St. og Frederiksberggade 21.

Hattemagasinet
Østergade 31.

„London“

Absolut største og billigste Udsalg af Herrehatte. 1



Hudens, Haarets, Tændernes og Neglenes Pleje.

Største Udvalg af de bedste Specialiteter til Haarets Vækst, til at bølge, flamme og krølle det i alle Nuancer fra blond til sort.

Hudens Skjønhed, de fineste Créamer, Puddere, Sminker, hvis Anvendelse ikke lader sig paavise, Tændernes Pleje, Tandvand, Tandpastaes osv.

Neglenes Pleje, alle de bedste Manicureartikler.



Toiletartikler, de mest fortrinlige Haar, Klæde-, Hatte-, Lomme-, Tand- og Neglebørster, saavel ganske billige som meget fine i Elfenben, Skildpadde, Ibenholt, Nikkel, Celluloid, samt de øvrige Specialiteter paa Toiletomraadet.

Franske og engelske Parfumer, Toiletvande, Sæber, Eau de Cologne. Elegante Flacons, Pudderdåser, Necessaires, Etuier m. m.

Stort Udvalg. Billige Priser.

P. T. Breining, Ny Østergade 4.

SAPOLIO

ER UUNDVÆRLIG I ETHVERT HIEM.

RENSER ALT.

GARANTERES

GIFT- OG SYREFRI.

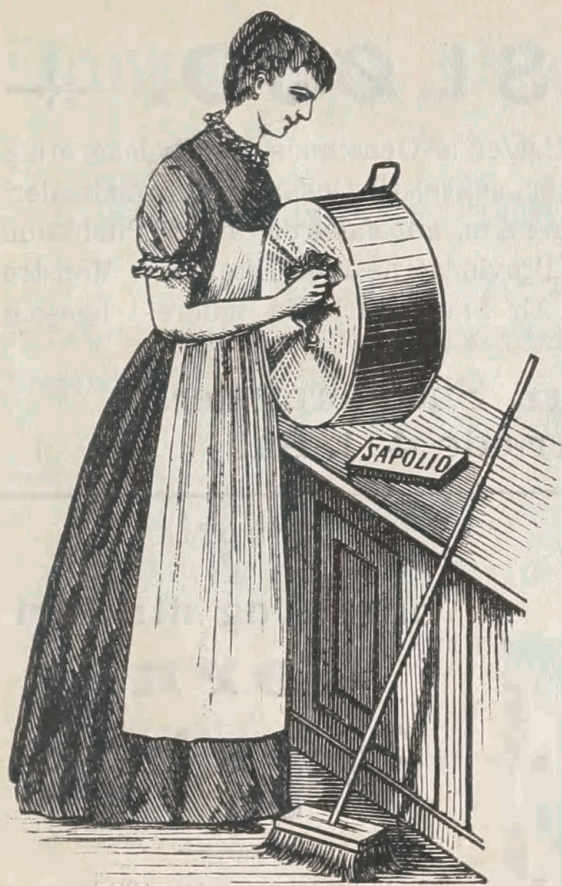

Alle Metalgjenstande holdes skinnende blanke med ubetydeligt Arbejde.

SAPOLIO erstatter alle Pudsemidler og fjerner alt Smuds, Fedt, Olie, Rust, Ir o. s. v.

Brug Sapolio, og deres Gulve, Kjøkkenborde, samt alle umalede Trægjenstande blive yderst propre og blæn-

dende hvide paa et Øjeblik; selv malede Ting, Døre og Vægge holdes smukt rene uden Skade for Farven.

Puds Vinduerne og Lampeglassene i Sapolio og bemærk hvor klare de bliver.

TIL OPVASKNING er Sapolio det hurtigste og propreste Rensemiddel, for Kjøkkentøj og for Gryder, baade udvendig og indvendig, samt for alt Lertøj, Porcelain og Glas.

Knive og Gafler blive som Sølv i et Nu, langt smukkere end med Knivpulver (Smergel).

Sapolio er det billigste, drøjeste, nemmeste og propreste Rensemiddel, der eksisterer, og **ET STYKKE SAPOLIO** rensere mere end 5 R Sæbe og Soda, og med langt mindre Arbejde.

Sapolio rensere alle forniklede Gjenstande uden at Forniklingen ridses eller slides, og særlig Cykler holdes udmærket rene og blanke.

Sapolio giver Hænderne en fin blød Hud, selv hos Folk, der arbejde meget, naar der benyttes en Klud eller blød Børste.

Umalede Trævarer erhoder en forøget Hvidhed, naar de efter Rensningen med Sapolio henlægges i Solen.

FABRIKEN »SAPOLIO«.

1

KONTOR & EXPEDITIONS LAGER.

KJØBENHAVN. N.

KUNST-SLØJD.

Mit store og righoldige Lager af Genstande til Selvdekorering i de forskellige Træsarter, saavel til Udskaering, Brandmaleri som imiteret Indlaegning m. m. anbefales det aerede Publikum. — Priskuranter tilstilles, Ordres til Provindserne mod Efterkrav, Mønstre og paategnede Ting paa Lager. Alt Snedkerarbejde udføres, ligesom Møbellager forefindes.

Chr. Nielsen, Snedkermester,
Teglgaardsstræde 4, 1. Sal.

1

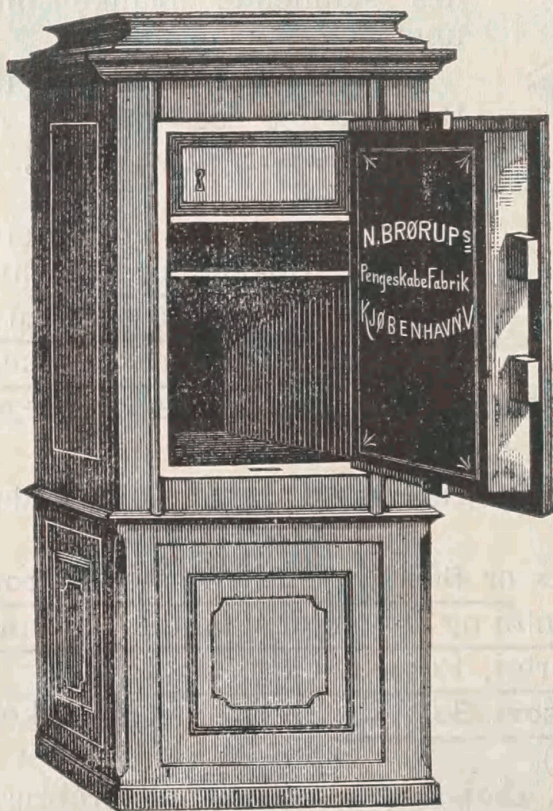

Fabrik
for
brand- og dirkefri
Jern-
Pengeskaebe.

Skabene leveres fra 100 Kroner
til højere Priser.
Bedste Materiale.

Patenteret Laas.

Garanteres dirkefri.
Benyttes særlig ved den nye
Rigsbank i Berlin.

Værksteder:
23, Vesterbrogade 23.

N. BRØRUP, Klejnsmedemester.

OLUF JØRGENSEN & CO.
FOTOGRAFISK ATELIER

KJØBMAGERGADE 12, KJØBENHAVN, K.

1

Damernes Opmærksomhed

henledes paa, at

Vesterbros Specialforretning,

Vesterbrogade 41,

er fuldstændig assorteret i Besætnings-Kjole-Tilbehør, Sy- og Nødvendighedsartikler.

Henrik Jacobsen.

S. C. W. KNUDSEN.

Nørregade 35.

Damp-Vognfabrik.

Specialitet:

*Barnevogne, Legevogne, Dukkevogne, Barnestole,
Sygevogne og Sygestole.*

Enestaaende største Fabrik i Skandinavien.

C. Konerding & Nielsens

Symaskineforretning

er kun

6, Holbergsgade 6,

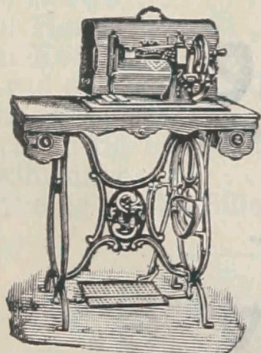

anbefaler sine anerkendt gode Maskiner til de billigste Priser under 3 Aars Garanti. Vor 30aarige praktiske Virksomhed vil være det ærede Publikum den bedste Garanti for Maskinernes Godhed. Afbetaling indrømmes & Reparationer udføres billigt.



Simonsen & Weels Efterf.

Grundlagt 1817.

Kjøbmagergade 20. Kjøbenhavn K.

Lager og Udsalg af

Forbindstoffer, Sygeplejeartikler og kirurg. Instrumenter.

Glas- og Gummivarer.

Pris-Courant paa Forlangende.

1

Aktieselskabet Christianshavns

Jernstøberi og Maskinværksteder

(forhen D. LÖWENER & Co.)

Fabrik: Overgaden o. V. 6. C.

Udsalg: Kjøbmagergade 60

KJØBENHAVN K.

anbefaler som Specialiteter:

Komfurer

for Hoteller og Restaurationer.

Kakkelovne.

Havebænke, Haveborde, Havestole,

Tabouretter, Vaser.

Fred. Riise.

FOTOGRAFISK ATELIER.

AMAGERTORV 6.

1

Paa Undertegnedes Forlag er udkommet:

John Bentsen (J. Blicher-Clausen):

Digte 1 Kr.
Olaf Trygvason 3 Kr.
Ebba Brahe og andre Digte 1 Kr. 50 Øre.

v. d. Burgh:

Skitser I—II Samlg. à } 3 Kr. 25 Øre.
 } 3 Kr. 50 Øre.
De smaa Tings Magt 3 Kr.

Clara Raphaels tolv Breve,

udgivne af J. L. Heiberg. 3die Opl. 1 Kr. 50 Øre.

T. C. Gyllembourg-Ehrensvärd:

Noveller

i enkelte Bind à 1 Kr. 50 Øre.

Knud Hagen:

Novelletter 2 Kr. 75 Øre.

Cornelia Levetzow:

I.

Fra det daglige Liv. 3. Opl. 3 Kr. 25 Øre.
Fra Vej og Sti. 2. Opl. 2 Kr.
Ved Dagry. Skitser . 2 Kr. 50 Øre.
Fremtidsplaner 2 Kr. 50 Øre.
Nye Dage 2 Kr.
Agentens Datter og Birthe Marie
. 2 Kr. 50 Øre.
Smaahistorier. 2. Udg. 2 Kr. 50 Øre.

Elisabeth Martens:

To Søstre 3 Kr. 25 Øre.
Til Høstafterne 3 Kr. 75 Øre.
En Kvinde. 2. Opl. . . . 3 Kr. 50 Øre.
Hvad er Livet? 3. Opl. 3 Kr. 50 Øre.
Sangerinden 3 Kr. 50 Øre.
Fra Fortid og Nutid 4 Kr.
Skibladner 3 Kr. 75 Øre.
Lyse og mørke Billeder 2 Kr. 25 Øre.

Reitzelske Forlag

(George C. Grøn). 1

A. C. ILLUM,

ØSTERGADE 55.

Kjøbenhavns

Specialforretning

i

Syartikler 1

og

Besætningsartikler.



Cathrine Horsbøl.

Snedkerværksted.

Valdemarsgade 51.

FAGSKOLE

FOR DAMER

tænkes oprettet til Efteraaret, saafremt et tilstrækkelig Antal melder sig. 1

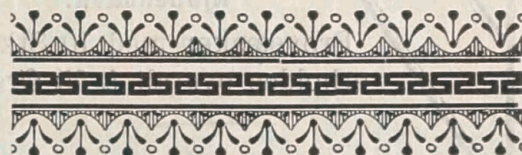

Tandlæge

Froken Tofte.

Amagertorv 3.

1

Simonsen & Weels Eftrfl.

Gundlagt 1817

anbefaler fuldstændige **Brude-Udstyr, Lagenlærreder, Drejls Damask Duge** og **Haandklæder** etc. etc. af Eget, fransk og engelsk Fabrikat til moderate Priser. **Overslag til Udstyr paa Forlangende.**

Kjøbmagergade 20.

<p>Ægte Smyrna Cigaret Efter Prof. Steins Analyse kun 1,36 % Nicotin. Amerikanske Cigaretter indeholder ca. 3 % Nicotin. Simple Tobakker har størst Nicotin- indhold.</p> <p>2 Kr. pr. 100. En gros & en detail.</p> <p>Vilh. Jørgensen, 61 Østergade. Kjøbenhavn.</p> <p>Prøveæsker med 10 Stk. erholdes overalt à 25 Øre.</p> <p>YOCARINIS</p>  	<p>G. & J. A. Caravopoulos. Cairo. Leverandør til Khediven.</p> <p>Største og ældste Cigaretfabrik i Verden. Generaldepositor for Europa Josef Tiefenbacker, Hamburg.</p> <p>Prøver og Prislister gratis ved Vilh. Jørgensen, 61 Østergade, Kjøbenhavn. Friske Havanacigarer af Mærket H. Upmann.</p>
--	---

Kjoler sys efter Bestilling

Damer, som
skal købe **Kjoletoej,**
bedes forsøge

Gera Fabrikernes
KJOLETØJER,

bedste, billigste og største Udsalg.
38, 1. Sal, Østergade 38, 1. Sal.

Bestemte Priser.

DAME-HATTE

CHR. HENRICHSEN

29 KJØBMAGERGADE 29

1

Oluf Brønnum & Co.'s

Etablissement

for Alt henhørende til

Hus- og Køkkenudstyr,

Holmens Canal 15 (Hotel Kongen af Danmark),

anbefaler:

komplet Udvalg i ovennævnte Branche.

Bedes bemærket:

Overslag paa Udstyr leveres naar Lejlighedens Størrelse opgives.

Varene ophænges og ordnes af vore dertil øvede Folk.

Varene leveres frit i Hus.

Prisfortegnelser sendes franco.

1 Paa komplet Udstyr gives Rabat.

Leverandør af Udstyret i det moderne Køkken paa Udstillingen.



Fr. Nielsen.

Nørrebrogade 18 B.

Barnevognsfabrik.

Største Udvalg i engelske Barnevogne samt Lege- og Dukke-
vogne, Gyngeheste, Barnemøbler m. m.

1 Alt til billigste Fabrikspriser.

Arabisk Mokka- og Java Kaffe

1 Extrafine Kvaliteter. Forsendes overalt.

—≡ **Amsterdamer Kaffemagasin** ≡—

Telefon 3543. St. Købmagergade 18, ind ad Porten. Telefon 3543.

EMMY THULSTRUP,

prisbillige hjemmelavede Konfekter.

Vesterbrogade 9, B.

1 indkommer daglig frisklavet paa Udstillingen i stort Udvalg.

Prof., Dr. Jaegers

Original



Normal

Underbeklædning,

Uldgarn, Korsetter, Sengetæpper, Mavebælter,

kun i prima Kvaliteter med sanitære Egenskaber, i største Udvalg.

Faas kun i Eneudsalg

19, Østergade 19,

Normal-Beklædnings-Forretningen.

1

C. C. BEVENSEES ENKE.

Glas- Façance- Luxus- & Porcellainsforretning.

1 **25, Vesterbrogade 25.**

—≡ **Danmarks største Sløjd-Magasin,** ≡—
4, Vendersgade 4.

Største Udvalg af Rammer, Æsker, Linealer, Stole, Skrin, Amagerhylder, Papirknive, Skabe, Konsoller etc. for Udskæring, Glødstiftstegning, imiteret Indlægning og Gyldenlæder-Arbejde.

Ferie-Kursus for Damer, Herrer og Børn.

1

C. Petersen, Snedkermester.

25 Dusin Par Herresko med Knapper og Næser **à 7,50.**

1000 Par Promenadesko fra 2 Kr.

Alt brunt Fodtøj haves paa Lager til nedsatte Priser. Største Lager af Morgen-, Brunel-, Gymnastik- og Touristsko, Dreng- og Børnefodtøj. Alt paa Lager. Alt mod Garanti. Se Vinduerne. Prøv Fodtøjets Godhed.

Skotøjsmagasinet „Reform“.

24, Larsbjørnstræde 24.

1



10 Kr. 75 Ø.

Der er dog **Ingen**, der sælger saa billigt som
Oettinger.

Ubetinget største og billigste Lager
i hele Norden af
Herre-, Dame- og Børne-Fodtøj.
Østergade 44.

E. Oettinger.

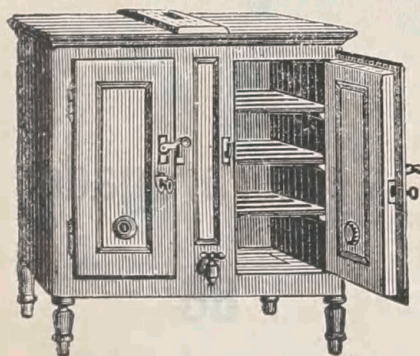

Isskabe fra 28 Kr.

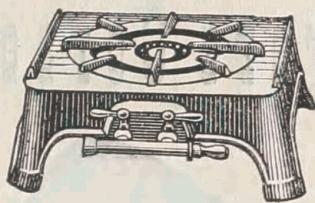

**J. Timms
Sønner.**

Vesterbrogade Nr. 44.

Etablissement
for

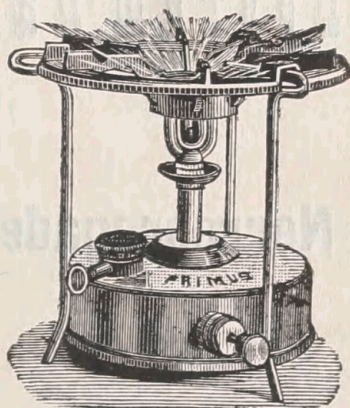

Primus 10 Kr.

**Køkkenudstyr, Lamper & Ampler, Kogeapparater til
Gas, Petroleum & Sprit etc.**

Paa komplette Udstyr gives Rabat. Fortegnelser sendes franko overalt.

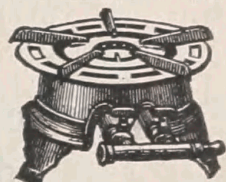
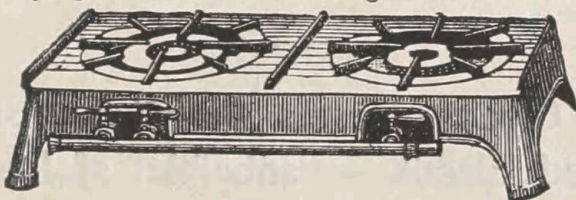
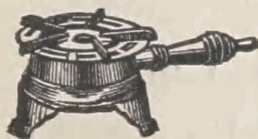

Søstrene Schiøtz.

Fotografisk Atelier.

Frederiksberg Allé 12.

Udfører alt til Fotografien henhørende. Særlig indrettet til Forstørrelser
paa Emulsionspapir.



MONOGRAM CHABLONER

til Linned og Papir.

John R. Hansons Stempelfabrik.

Østergade 18, Kjøbenhavn K.

C. TH. ROM & CO.

Isenkramforretning en gros & en detail.

Axelhus 2 B. Kjøbenhavn V.

Lager af Værktøj for alle Haandværk.

Have- og Markredskaber.

*Galvaniserede, fortinnede, emaillerede og lakerede Jernvarer
& Husholdningsartikler.*

Illustrerede Prislister gratis.

1

Heyrum Hagers Corset-Magasiner

Nørrebrogade

42

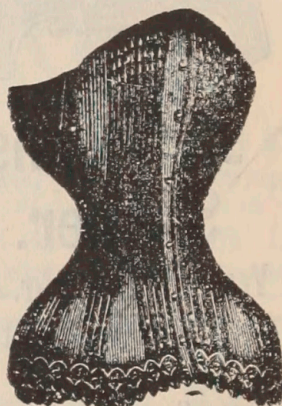

Vesterbrogade

66

Alt i Corsets

Sport- og Cycle Corsets — Hygieiniske Corsets
med Elastik — anbefalet af Læger

1

**Billigste Indkøb af Postpapir
er efter Vægt.**

3-stjernet Postpapir

75 Øre for 1 Pd., Kr. 3,50 for 5 Pd., Kr. 6,50 for 10 Pd.

Rester af Postpapir udsælges til 50 Øre pr. Pd.

HAAGENSEN & CO.
52 Kjøbmagergade 52

ved Rundetaarn.

1

