

Květa Eretová (Jeništová), nar. 21.10.1926 v Praze – česká šachistka, titul velmistryně získala retrospektivně 1986. Mezinárodní mistryně 1957, ZMS 1976. Největší úspěchy v kariéře získala v období 1959 až 1964. Náležela do širší světové elity žen, dvakrát startovala v turnajích kandidátek mistrovství světa – v Plovdivu 1959 a v Suchumi 1964, kde obsadila vysoká 10. místa. Pak se zúčastnila v Rio de Janeiro 1979 mezipásmového turnaje žen, kde se dělila o 8.-9. místo (spolu s Tatjanou Zatulovskou). Hrála v 11 pásmových turnajích mistrovství světa žen. Od poloviny 50. let do poloviny 70. patřila k neodmyslitelným reprezentantkám Československa. V období 1957 – 1974 se zúčastnila 5 šachových olympiád (z toho 2x na první šachovnici) a získala 3 medaile: bronzovou s týmem ČSSR v roce 1969, resp. individuální stříbro (1957) a bronz (1969) – v obou případech za výsledek na 2. šachovnici. Celkem sehrála 46 olympijských partií, z nichž dosáhla 29 bodů. Byla absolutní rekordmankou v počtu medailí na mistrovstvích Československa žen – má jich celkem 23 (10 zlatých – Ostrava 1955, Luhačovice 1960, Náchod 1961, Nitra 1962, Brno 1963, Praha 1964, Příbram 1966, Děčín 1975 mezin., Bratislava 1976, Děčín 1986, 10 stříbrných a 3 bronzové). – Dosáhla řady úspěchů na mezinárodních turnajích, vyhrála v Plovdivu 1984, o 1. místo se dělila v Plovdivu 1975 s T. Lemačkovou, v Moskvě 1971 a 1974 (dělila II. místo), v Emmenu 1971 (dělené II. místo), v Halle 1971 (II.-III. s Getrudou Baumstark za Ljubov Kristol), nebo v Halle 1978 (II. za Brigitou Burchardt). – Se Slavojem Vyšehrad získala několikrát medailová umístění na mistrovství Československa družstev. Hrála často a úspěšně i v soutěžích mužů. Má výborné teoretické znalosti, velmi dobrou techniku hry, bojovný a nekompromisní přístup ke hře, odvážně postupuje při řešení vypjatých situací. V roce 1986 jí Světová šachová federace FIDE udělila čestný titul velmistryně za výsledky dosažené v turnajích kandidátek.

(Podle Malé encyklopedie šachu, Praha 1989)

Můj první turnaj – **Kovostroj X-XII 1952** (skup. IIIc)

		1	2	3	4	5	6	7	8	9	0	Body	Los
1	Jeništová	-	1	1	0	1	1	1	1	1	1	8	7
2	Trexler	0	-	x	1	1	1	1	1	1	1	7x	3
3	Dr. Materna	0	x	-	1	1	1	1	1	1	x	7	4
4	Ing. Suchánek	1	0	0	-	0	1	1	1	0	1	5	2
5	Svoboda	0	0	0	1	-	x	1	0	1	1	4x	1
6	Ing. Kolář	0	0	0	0	x	-	x	x	1	1	3x	9
7	Fiala	0	0	0	0	0	x	-	x	1	1	3	6
8	Ing. Bartůněk	0	0	0	0	1	x	x	-	x	0	2x	10
9	Šebor	0	0	0	1	0	0	0	x	-	1	2x	5
10	Hupka	0	0	x	0	0	0	0	1	0	-	1x	8

(Archiv K. Eretová)

Čtvrtfinále přeboru ČSR žen – Praha 1953

		1	2	3	4	5	6	7	8	Body
1	Jeništová	-	1	1	1	1	1	1	-	6
2	Kloudová A.	0	-	0	1	1	1	1	-	4
3	Feřteková	0	1	-	1	0	1	1	-	4
4	Jíchová	0	0	0	-	1	1	1	-	3
5	Kloudová L.	0	0	1	0	-	1	1	-	3
6	Šimůnková	0	0	0	0	0	-	1	-	1
7	Polívková	0	0	0	0	0	0	-	-	0
8	Brachtlová	-	-	-	-	-	-	-	-	-

(Archiv K. Eretová)

Liberec 1953 – polofinále přeboru ČSR žen (28.6.-5.7.)

Výsledek: Suchá 7,5(9), Brázdová, **Jeništová**, Valešová 6,5, Ginzlová 6, Rákosníková 3,5, Kocůrková 3, Vránková 2,5, Poláková 2, Smirnovova 1 bod.

		1	2	3	4	5	6	7	8	9	0	Body
1	Suchá	-	x	1	1	x	x	1	1	1	1	7x
2	Brázdová	x	-	x	1	x	1	x	x	1	1	6x
3	Jeništová	0	x	-	x	1	x	1	1	1	1	6x
4	Valešová	0	0	x	-	1	1	1	1	1	1	6x
5	Ginzlová	x	x	0	0	-	1	1	1	1	1	6
6	Rákosníková	x	0	x	0	0	-	0	x	1	1	3x
7	Kocůrková	0	x	0	0	0	1	-	1	0	x	3
8	Vránková	0	x	0	0	0	x	0	-	1	x	2x
9	Poláková	0	0	0	0	0	0	1	0	-	1	2
10	Smirnovová	0	0	0	0	0	0	x	x	0	-	1

Ústí nad Labem 1953 – Mistrovství ČSR žen

			1	2	3	4	5	6	7	8	9	0	Body
1	Hrušková-Bělská	Praha	-	1	1	1	x	x	1	1	0	1	7
2	Živná	Brno	0	-	1	0	1	x	1	x	1	1	6
3	Suchá	Praha	0	0	-	1	1	x	x	1	1	1	6
4	Vestfálová	Teplice	0	1	0	-	1	x	1	1	x	x	5x
5	Macháčková*	Praha	x	0	0	0	-	1	1	1	1	x	5
6	Lopušná	Košice	x	x	x	x	0	-	0	1	x	1	4x
7	Brázdová	Přerov	0	0	x	0	0	1	-	0	1	1	3x
8	Jeništová	Praha	0	x	0	0	0	0	1	-	1	1	3x
9	Išová	Třebíč	1	0	0	x	0	x	0	0	-	x	2x
10	Kočičková	Brno	0	0	0	x	x	0	0	0	x	-	1x

* - Marečková

„Jeništová si velmi dobře vedla až do pátého utkání, pak se však po porážce s vítězkou už nevzpamatovala. Ona, Išová i Kočičková svým vážným poměrem ku hře i svým nadáním, které ukázaly v několika partiích, slibují mnoho do budoucnosti.“

(N. Hrušková-Bělská - Československý šach 1953, 148)

Praha 1954 – čtvrtfinále přeboru ČSR žen

		1	2	3	4	5	6	7	8	9	0	1	2	Body	Poř.
1	Eretová	-	1	1	1	1	1	1	1	x	x	1	1	10	1.
2	Kvítková	0	-	1	0	1	0	0	0	0	0	x	1	3x	9-10
3	Kloudová L.	0	0	-	0	0	1	0	0	x	0	0	1	2x	11
4	Balášová	0	1	1	-	1	x	0	x	0	x	x	1	6	6.
5	Buršíková	0	0	1	0	-	1	1	0	1	x	1	1	6x	5.
6	Brachtlová	0	1	0	x	0	-	x	0	0	0	1	1	4	8.
7	Kloudová A.	0	1	1	1	0	x	-	1	0	0	x	1	6	7.
8	Macounová	0	1	1	x	1	1	0	-	x	1	1	1	8	3.
9	Feřteková	x	1	x	1	0	1	1	x	-	1	1	1	8x	2.
10	Marýzková	x	1	1	x	x	1	1	0	0	-	1	1	7x	4.
11	Šimunková	0	x	1	x	0	0	x	0	0	0	-	1	3x	9-10
12	Hubičková	0	0	0	0	0	0	0	0	0	0	0	-	0	12

(Archiv Květa Eretová)

Klatovy 1954 – polofinále přeboru ČSR žen (20.-28.6.)

Výsledek: **Eretová** 9(11), Rákosníková 7, Šerá 6,5, ing. Chmárová 6, Macháčková 5,5, Hebková, Kadlecová, Hauptová, Blahová 5, Sekotová, Mikešová, Vestfálová 4 body.

		1	2	3	4	5	6	7	8	9	0	1	2	Body
1	Eretová	-	x	1	x	x	x	1	1	1	1	1	1	9
2	Rákosníková	x	-	x	x	1	1	0	1	x	x	x	1	7
3	Šerá	0	x	-	x	x	x	1	1	0	1	1	x	6x
4	Chmárová	x	x	x	-	x	0	1	0	x	1	x	1	6
5	Macháčková	x	0	x	x	-	x	0	1	x	1	1	0	5x
6	Hebková	x	0	x	1	x	-	x	0	x	0	x	1	5
7	Kadlecová	0	1	0	0	1	x	-	x	1	1	0	0	5
8	Hauptová	0	0	0	1	0	1	x	-	1	0	x	1	5
9	Blahová	0	x	1	x	x	x	0	0	-	0	1	1	5
10	Sekotová	0	x	0	0	0	1	0	1	1	-	0	x	4
11	Mikešová	0	x	0	x	0	x	1	x	0	1	-	0	4
12	Vestfálová	0	0	x	0	1	0	1	0	0	x	1	-	4

X. přebor ČSR žen – Přerov 1954

		1	2	3	4	5	6	7	8	9	0	1	2	Body	Los
1	Suchá	-	x	1	1	1	1	0	1	1	1	1	1	9x	4
2	Eretová	x	-	1	1	x	1	1	1	x	x	1	1	9	5
3	Hrušková-Bělská	0	0	-	x	x	x	1	x	1	1	1	1	7	3
4	Šerá	0	0	x	-	1	1	1	x	0	1	0	1	6	2
5	Chytilová-Živná	0	x	x	0	-	1	0	1	1	1	1	0	6	8
6	Rákosníková	0	0	x	0	0	-	1	x	1	1	1	1	6	6
7	Kirchnerová	1	0	0	0	1	0	-	x	1	x	1	0	5	10
8	Lopušná	0	0	x	x	0	x	x	-	x	1	0	1	4x	7
9	Kočičková	0	x	0	1	0	0	0	x	-	0	1	1	4	11
10	Brázdová	0	x	0	0	0	0	x	0	1	-	1	x	3x	1
11	Chmárová	0	0	0	1	0	0	0	1	0	0	-	1	3	9
12	Macháčková	0	0	0	0	1	0	1	0	0	x	0	-	2x	12

„Eretová se kvalifikovala jako druhá naše zástupkyně do pásmového turnaje FIDE, první to etapy nového mistrovství světa žen. Obě vítězky se umístily s odstupem před ostatní soutěží.“ (Československý šach 1954, 146, spol. foto str. 147)

SSSR-ČSR žen v Moskvě 1954 (8.-18.10.)

(Referát Františka Jeřábka viz Československý šach 1954, 178-180. Zde i snímek, bohužel špatné kvality. Jeřábkův spíše politicky zaměřený referát jsem si dovilil nahradit pohledem z druhé strany:)

V. Čudová

Utkání šachistek SSSR a Československa

Zápasy mezi mužskými šachovými družstvy různých zemí se konají už dávno a staly se velmi častými. Kromě toho se od roku 1927 konají soutěže o mistrovství světa v šachu (má na mysli šachové olympiády – pozn. JK), kterých se zúčastňuje okolo 30 družstev. – Ale doposud se neuskutečnilo utkání mezi ženskými šachovými družstvy dvou nebo více zemí a účast žen v soutěžích družstev byla velmi vzácná, možno říci, že vyjimečná. – Masový rozvoj šachového umění, především v SSSR a zemích lidových demokracií, zvýšení úrovně hry šachistek nadhodily otázku o organizaci soutěží, odpovídajících tvůrčí spolupráci šachistek. – Prvním takovým zápasem se jeví přátelské utkání mezi ženskými reprezentacemi SSSR a Československa, konané v Moskvě od 8. do 18. října loňského roku. – Podle propozic zápasu sestávalo každé družstvo ze šesti účastnic a jedné náhradnice, která měla právo zaměnit jakoukoliv členku družstva. Takto zápas sestával ze šesti kol a bylo v něm sehráno 36 partií. – Do sestavy SSSR patřily mistryně světa E. Bykovová, mezinárodní mistryně K. Zvorykina, L. Ruděnko, O. Rubcová, O. Ignatěvová, mistryně N. Vojcik a nositelka první třídy L. Volpert. – Za tým Československa hrály již Moskvanům známá účastnice mezinárodních ženských turnajů mezinárodní mistryně N. Hrušková, šampionka Československa R. Suchá a nositelky prvních tříd K. Eretová, O. Chytilová, E. Rákosníková, M. Lopušná a E. Kočičková. – Šachy jsou mezi ženami v Československu velmi populární. Přebory Československa se konaly již v letech předválečných, a počínaje rokem 1946 se konají ženská mistrovství Československa téměř každoročně. Mistrovstvím předcházejí oblastní turnaje, a od 1952 – polofinály, které se hrají ve 2-3 skupinách. – Do poslední doby byla Hrušková vítězkou všech poválečných přeborů, kromě šampionátu r. 1952, kterého se nezúčastnila. Ale v přeboru r. 1954 předstihly

Hruškovou Suchá a Eretová. – R. Suchá se již dávno účastní šachových soutěží, byla vítězkou předválečných mistrovství Československa, vyhrála mistrovství 1952 a mnohokrát byla druhá za Hruškovou. – Eretová jde rychle vpřed. Zahájivše svá vystoupení ve velkých šachových soutěžích od roku 1952 jako účastnice polofinále mistrovství Československa, v roce 1953 obsadila ve finále osmé místo a v roce 1954 byla druhá. – Představitelkou mladého pokolení šachistek Československa je aspirantka univerzity Chytilová. V roce 1950 zvítězila v juniorské soutěži a v roce 1953 obsadila druhé místo v ženském mistrovství země. – Rákosníková vystupuje v šachových soutěžích od roku 1950. Třikrát startovala v šampionátech republiky. – Lopušná hraje šachy od roku 1943. Počínajíc rokem 1948 se účastní turnajů. První třídu Lopušná získala v šampionátu Československa 1948. – Náhradnice čkoslovenského družstva Kočičková hraje šachy od roku 1951. V roce 1953 obsadila první místo v polofinále soutěži a ve finále (1954) obsadila 9. místo. – Na zahájení zápasu vystoupili s pozdravnými proslovly předseda Všesvazové šachové sekce SSSR Vinogradov a předseda šachové sekce Československa Jeřábek, kteří vyzdvihli význam prvního utkání ženských družstev pro další rozvoj šachového umění mezi ženami. – Zápas se konal v přátelské atmosféře a skončil výsledkem 29:7 ve prospěch sovětského družstva. – Pět kol ze šesti skončilo výhrou sovětských šachistek, nejlepšího výsledku dosáhly ve čtvrtém kole, ve kterém vyhrály všech šest partií. Československé šachistky měly největší úspěch v pátém kole, které remizovaly. Celkem vyhrály sovětské šachistky 24 partií, prohrály 2 a remizovaly 10 partií. – Individuální výsledky jsou zřejmé z tabulky.-

		Hr	Su	Er	Ch	Rá	Lo	Ko	Body
1	Bykova	1	1	x	1	1	1	-	5x-6
2	Zvorykina	1	1	1	1	1	1	-	6-6
3	Ruděnko	x	-	1	-	1	1	1	4x-5
4	Rubcova	-	x	1	1	x	0	-	3-5
5	Ignatěva	x	1	x	1	x	x	-	4-6
6	Vojciková	1	0	1	1	1	x	-	4x-6
7	Volpertová	1	x	-	-	-	-	-	1x-2
		1	2	1	0x	1	2	0	

Největšího úspěchu mezi sovětskými šachistkami dosáhla Zvorykinová, která získala šest bodů ze 6 možných, Bykovová (5,5 ze 6) a Ruděnková (4,5 z 5). – Mezi čkoslovenskými šachistkami mají nejlepší výsledek Suchá a Lopušná, které dosáhly po 2 bodech ze šesti – Šampionka Československa dobře manévruje, přesně hraje koncovku. Její nedostatek – podceňování taktických úderů. – Dobré kvality turnajového bojovníka demonstrovala Lopušná. V partiích Eretové je mnoho nápadů a iniciativy, ale občas se dopouští hrubých chyb. Neúspěšně vystoupila Hrušková. – Sovětské šachistky předvedly ve většině partií dobré znalosti zahájení, zatímco jejich soupeřky v úvodní fázi partií nezdídky se ocitaly ve stísněných postaveních a občas používaly podezřelé varianty zahájení. – Ve střední hře se hosté cítili bezpečněji, než v zahájení, také koncovky nerozehrávali špatně. Obě vítězství, kterých čkoslovenské hráčky dosáhly, byly výsledkem dobře vedených koncovek. ... Nedostatkem čkoslovenských šachistek se jeví neumění disponovat časem na rozmyšlenou, v důsledku čehož prohrály některé partie v časové tísní, a Rákosníková v partii se Zvorykinovou překročila čas v přibližně rovné pozici. Nutno říci, že nezdídky se vyskytly časové tísně v této soutěži i u sovětských účastnic, zejména Ignatěvové a Vojcikové, které ztrácely mnoho času na promyšlení tahů při přechodu ze stádia zahájení partie do střední hry. ... (Následovalo ještě několik ukázek ze zápasu, které všechny vynecháváme – pozn. JK. (Šachmaty v SSSR 1/1955, str. 6-7. Pozoruhodné je, že na obálce tohoto čísla je fotografie utkání L. Ruděnkové s Květou Eretovou. Hle, jak získala Květa mezinárodní proslulost již

v roce 1955!)



(Utkání L. Ruděnkové s Květou Eretovou)

Vzpomíná Květa Eretová: „Do Moskvy jsem letěli se 2 mezipřistáními. Letadélko IL 14 se kymácelo, táhlo nám na hlavu i na nohy a když jsme konečně dorazili do Moskvy bylo to vysvobození. Na přátelský zápas do Moskvy jsme sice jely skoro bez šancí, žádná z nás nikdy v žádném mezinárodním turnaji nehrála. Já jsem v jedné partii přerušila pozici s mistrýní světa Bykovou s pěšcem navíc. Rusové mi telefonovali do hotelu, že mi to pomůžou zanalyzovat a že se těší na její porážku. Naše vedení výpravy však dalo pozici za remízu bez hry. V jedné parti - pro změnu s bývalou mistrýní světa Ruděnkovou (Bylo to v 1. kole zápasu – pozn. JK) jsem v zahájení získala zdravého pěšce a stála moc dobře. Soupeřka se najednou chytla za srdce a musela být skoro odnesena do zákulisí (hrálo se v divadle). Šla jsem se tam podívat – ležela sinalá, s obkladem na hlavě a na prsou a pořadatelé poletovali kolem ní. Udělala jsem tah a šla se opět podívat, zda ještě žije. Vtom tam vběhla jedna ruská hráčka a zavolala: Jdi hrát, zahrála hloupě... Ruděnko odhodila oba hadry, vletěla do sálu plná zdraví a vyhrála.“

V ruském bulletinu se o té partii píše takto: „Ruděnko dostala v zahájení rovnou hru. Ve 14. tahu Eretová příliš nakvap otevřela centrum, po čemž se Ruděnková zmocnila iniciativy a, stupňujíc tlak, získala pěšce, což také rozhodlo o výsledku hry.“ (Bjulletěň „XI. Šachmatnaja olimpiada“ 1954).

Rubtsova,O - Eretová,K [A85]

Moskva /SSSR-ČSR women/ (2), 10.1954

1.c4 f5 2.d4 e6 3.Jc3 Sb4 4.e3 Jf6 5.Sd3 b6 6.Jge2 Sb7 7.0–0 Sxc3 8.Jxc3 0–0 9.Dc2 Jc6 10.a3 De8 11.f3 Dh5 12.b4 d6 13.b5 Je7 14.e4 Jd7 15.Se3 f4 16.Sf2 e5 17.c5 dxc5 18.dxc5 bxc5 19.Ja4 Vf6 20.Jxc5 Vh6 21.h3 Sc8 22.Sc4+ Kh8 23.Vfd1 Jf8 24.Vd8

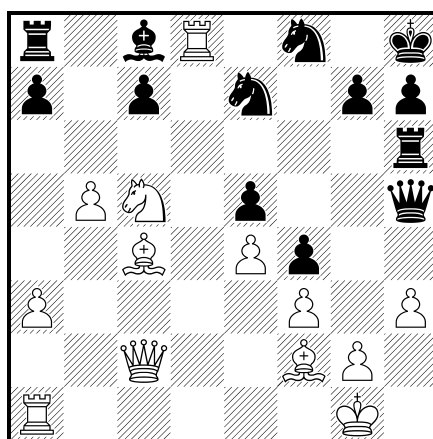

24...Sxh3 25.Vxa8 Jeg6 26.Se1 Sc8 27.Vxc8 Dh1+ 28.Kf2 Vh2 29.Sf1 h5 30.Ke2 h4 31.Sf2 Kh7 32.Jd3 Je6 33.Dc4 h3 34.Dxe6 hgx2 35.Jxe5 g1D 36.Dg8+ Kh6 37.Jf7+ (E. Bykova - Sovetskije šachmatistky, Moskva 1957, 322) 1–0

Ignatieva - Eretová,K

Moskva /SSSR-ČSR women/ (3), 1954

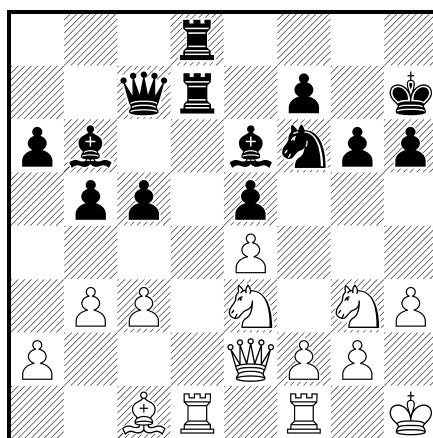

Bílý mohl tahem 30.c4 trvale okupovat bod d5, značně ztísniv protivníkovy střelce, ale v partii následovalo: **30.Vxd7 Vxd7 31.Vd1 Vxd1+ 32.Dxd1 c4!** a ve 42. tahu se soupeřky dohodly na remíze. A. Prorvič - Bjulletěň "XI. šachmatnaja olimpiada" 1954) “–”

Eretová,K – Voitsikh,N [B23]

Moskva /SSSR-ČSR women/ (4), 1954

1.e4 c5 2..Jc3 a6 3.g3 b5 4.d3 Sb7 5.Sg2 e6 6.f4 g6 7.Jf3 Sg7 8.0–0 Je7 9..Je2 0–0 10.c3 d5 11.Dc2 Jbc6 12.Se3 c4 (Začátek zajímavých komplikací) 13.dxc4 dxe4 14.Jfd4 Ja5 15.cxb5 Jc4 16.Sc1 axb5 17.Sxe4 (Po 17.Jxb5 Db6+ 18.Jbd4 Jf5 by získal černý aktivní hru) 17...Db6 18.b3 Ja3 19.Dd3 b4! 20.Sxb7 Dxb7 21.c4 Vfd8 22.Sb2 Jf5 23.Vad1 h5! 24.Vd2 h4 25.g4 Jxd4 26.Jxd4 Vd7 27.De3 Vad8 28.Vfd1 h3 29.Df2

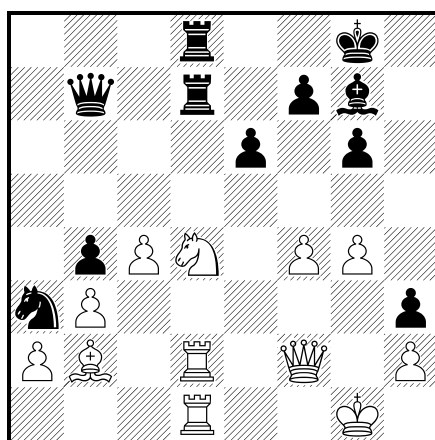

29...Db6 (Zde měl černý k dispozici krásný úder 29...Jb1! 30.Vxb1 (30.Vd3? Jc3!) 30...Vxd4! 31.Vbd1 (málo lákavé je 31.Sxd4 Sxd4 32.Vxd4 Vxd4 s hrozbou 33...Vxf4) 31...Vxd2 32.Vxd2 Vxd2 33.Dxd2 Da7+ 34.Kf1 Dxa2 a bílý musí vynutit remízu věčným šachem: 35.Dd8+ Kh7 36.Dh4+. Když upustila tuto šanci, ztrácí Vojciková iniciativu) **30.Kf1 Da7 31.Sxa3 bxa3 32.Jf3 Vxd2 33.Vxd2 Db8 34.Vxd8+ Dxd8 35.Dd2 Df6 36.Ke2 Da1 37.Dd1?** (Mělo se hrát 37.c5!) **37...Db2+ 38.Dd2 Db1 39.Ke3?** (Opět bylo nutné hrát 39.c5) **39...Sb2 40.Dd8+ Kg7 41.Dd3 Sc1+ 42.Jd2 Db2 [42...Dxa2? 43.Dc3+] 43.c5 e5! 44.c6 Dxa2! 45.c7 Sxd2+ 46.Ke4 Sxf4 47.Kd5** (Bílého by nezachránilo ani: 47.c8D Dg2+ 48.Df3 a2!) **47...Dg2+ 48.Kc5 Db7 49.Dd6 g5 50.Dd8 a2** (Bílý se vzdal. Závěrečný útok provedla Vojciková velmi pěkně. E. Kogan - Bjulletěň "XI. šachmatnaja olimpiada" 1954) **0–1**

A o partii 5. kola Eretová-Bykovová se v ruském bulletinu píše: „Eretové se podařilo získat aktivní pozici s dobrými šancemi na obou křídlech. Poněkud uspěchaná výměna dam a černopolných střelců umožnila Bykovové zahájit pěšcový nástup na královském křídle. Bílý přešel do obrany. Ale, získav pozici převahu, černý se dopustil chyby a Eretová získala pěšce. Partie byla přerušena a záhy po začátku dohrávání se soupeřky dohodly na remíze.“

Zvorykina,K - Eretová,K
Moskva /SSSR-ČSR women/ (6), 1954

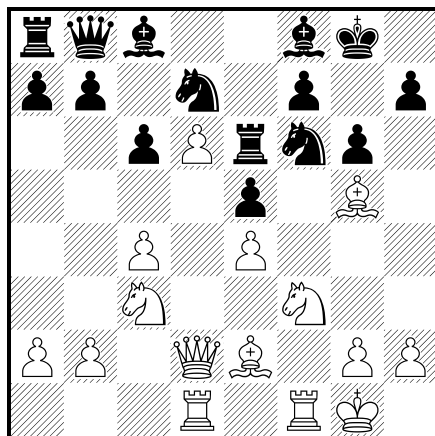

Zvorykinová se utkala s Eretovou, která se v tomto zápase projevila jako velmi nebezpečná protivnice. V královské indické obraně připustil černý postup pěšce na d6 a nečekaně ustoupiv dámou na b8, provedl originální plán útoku na odtrženého pěšáka. Ale výborný vývin bílého mu dal možnost rozhodujícího protiúderu: **15.Jxe5! Dxd6 16.Dxd6 Sxd6 17.Jxd7 Jxd7 18.Sg4 Sc5+ 19.Kh1 Ve5 20.Sf4 Ve7 21.Ja4 Sb6 22.e5 Sd8** (O něco lepší bylo 22...Kg7. Na 22...Sc7 by rozhodlo 23.e6! Nevycházelo 22...Jxe5 23.Jxb6 Sxg4 24.Jxa8 Sxd1 25.Vxd1 Jd3 26.Sg3) **23.Sg5 Ve8 24.Sxd8 Vxd8 25.Jc5** (a černý se vzdal. V. Čudova - Bjulletěň "XI. šachmatnaja olimpiada" 1954) **1-0**

Lipsko 1954 – pásmový turnaj žen

			1	2	3	4	5	6	7	8	9	0	1	2	3	4	Body	Los
1	Suchá R.	ČSR	-	x	1	1	x	x	x	0	x	1	x	1	1	1	9	8
2	Ivanova A.	Bulharsko	x	-	0	1	x	x	x	1	0	1	1	1	1	1	9	14
3	Holuj K.	Polsko	0	1	-	x	x	0	1	1	0	1	x	1	1	1	8x	4
4	Kertesz E.	Maďarsko	0	0	x	-	1	0	x	1	1	1	x	1	1	1	8x	7
5	Höroldt U.	NDR	x	x	x	0	-	1	1	x	1	0	1	x	x	1	8	9
6	Asenova K.	Bulharsko	x	x	1	1	0	-	1	1	0	0	1	x	x	x	7x	1
7	Eretová K.	ČSR	x	x	0	x	0	0	-	1	1	1	0	1	1	x	7	6
8	Nüsken G.	NDR	1	0	0	0	x	0	0	-	1	x	1	1	1	1	7	13
9	Giuroiu L.	Rumunsko	x	1	1	0	0	1	0	0	-	1	0	0	1	1	6x	2
10	Langos J.	Maďarsko	0	0	0	0	1	1	0	x	0	-	1	1	x	1	6	3
11	Enevoldsen A.	Dánsko	x	0	x	x	0	0	1	0	1	0	-	x	1	0	5	10
12	Larsen I.	Dánsko	0	0	0	0	x	x	0	0	1	0	x	-	0	1	3x	5
13	Klingen M.	Norsko	0	0	0	0	x	x	0	0	0	x	0	1	-	x	3	11
14	Fager M. A.	Finsko	0	0	0	0	0	x	x	0	0	0	1	0	x	-	2x	12

(Schach 1954, 306 – hlavní rozhodčí K. Opočenský. Československý šach 1/1955, str.3-4. Zde i spol. foto: „U Eretové převládá opět poměrně široká znalost teorie, má i obstojný

přehled o strategii vedení boje, ale ještě si není jistá svým stylem hry. Kromě toho ztrácí rozvahu v těžkých pozicích a špatně hraje v časové tísní. Má však nesporné nadání a předpoklady dalšího růstu.“ L. Potůček)



(Lipsko 1954. Zcela vlevo Opočenský, s knihou Suchá, vedle ní Eretová)

Vzpomíná Karel Opočenský:

„Každá dvojice šachistek sedí v oddělené kóji, takže diváci, chtějí-li sledovat víc partií zároveň, musí přecházet od jedné šachovnice ke druhé. Tím se mění obvyklé nehybné hlediště v putující zástupy pozorovatelů. – Sekundantem našich žen je slovenský mistr Potůček, pomenší kulatoučký muž, který cupitavými krůčky uhání od šachovnice Eretové k partii Suché a zase nazpátek. Jeho dobromyslná tvář, tolik zvyklá se usmívat a zářit, jeví ustavičné znaky nepokoje. A to buď proto, že některá z našich ztratila pěšce, nebo proto, že má o pěšce víc a že by to mohla ještě pokazit. Přerušené partie Eretové nebo Suché či obou najednou jsou ovšem rovněž důvodem pro to, aby starostlivost neopouštěla jeho růžové líce. – Průběh turnaje byl neobyčejně dramatický. Skoro každé kolo vyneslo do vedení jinou šachistku. Po první třetině vše nasvědčovalo tomu že vítězství nemine Rumunku Giuriuovou. Pak začala sbírat body Polka Holujová, kterou dvě kola před cílem dostihla Maďarka Kertészová. Ale teprve konec vše zamíchal a vyjasnil. Favoritky znervózněly, zakolísaly a turnaj vyhrála Růžena Suchá před Bulharkou Ivanovovou. Měl jsem radost z úspěchu své někdejší žačky. Bojovala jako vždy víc srdcem, odvahou a vytrvalostí než silou teoretických vědomostí. Ale tím cennější a záslužnější je její vítězství. – Sedmé místo Květy Eretové není neúspěchem. Vždyť to byl její první velký turnaj, a ovšem i první mezinárodní turnaj. Eretová je mladá, hloubavá šachistka, velmi pilná v přípravě a rozhodná v úmyslu neustále se zdokonalovat. Po vzoru Věry Menčíkové ráda měří své síly v mužských soutěžích. Celkem správně si říká, že víc se naučí v prohrané partii se zkušenějším šachistou než v deseti vítězných hrách s méně

silnými soupeřkami. O tři roky později se Eretová opět účastní ženského pásmového turnaje v Krakově a vybojuje si dokonce postup do turnaje kandidátek.“

(K. Opočenský – Nad šachovnicemi celého světa, Praha 1960, str. 225)

Eretová,K - Klingen,M [B24]

Lipsko zt (3), 11.1954

1.e4 c5 2..Jc3 Jc6 3.Jge2 Jf6 4.g3 d6 5.Sg2 e5 6.d3 Se7 7.0–0 0–0 8.f4! (Černý zabočil v 5. a 6. tahu na neznámé a zřejmě neschůdné cesty a bílý z toho pohotově těžší) **8...Sd7 9.f5 a6 10.h3 b5 11.Dd2 Ve8 12.g4 h6?** (Nové oslabení) **13.Jg3 Jd4 14.Jd5!** (Tento tah nepovažujeme za chybu, naopak odpovídá situaci) **14...Jxd5 15.exd5 Sg5** (O mnoho lepší nebyly ani jiné tahy, na př. 15...b4 16.c3 bxc3 17.bxc3 Jb5 18.Je4 f6 - hrozilo 18.f6! - 19.a4 Jc7 20.d4! s převahou bílého) **16.Dd1 b4 17.Sxg5** (Zde však bylo prospěšnější ihned 17.Je4!) **17...Dxg5 18.Je4! De3+** (Jinak 19.f6) **19.Kh1 De2** (Hrozila ztráta dámy po 20.c3 bxc3 21.bxc3 Jb5 22.Vf3) **20.Dxe2 Jxe2 21.Vf2 Jf4 22.Jxd6** (Celé dobrodružství stálo cenného pěšce) **22...Veb8 23.Ve1 f6 24.Kh2 Jxg2 25.Vxg2 Vd8 26.Je4 Vac8 27.c3 a5 28.h4 Kh7 29.c4 Se8**

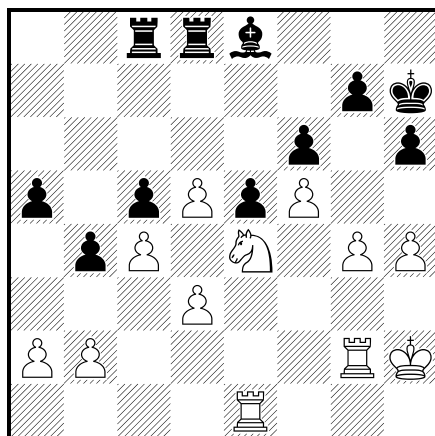

(Viz diagram!) **30.g5!** (Počátek energické likvidace) **30...hxc5 31.hxc5 fxc5 32.Jxc5+ Kh6** (Kh8 by krisi je o něco prodloužilo) **33.Ve3 Vd7 34.Vh3+ Sh5 35.Je6 Vh8 36.Vg6+** (Československý šach 1955, 26) **1–0**

Eretová,K - Holuj,K [A04]

Lipsko zt (9), 1954

1.e4 c5 2.Jf3 d6 3.g3 g6 4.Sg2 Sg7 5.d3 Jc6 6.0–0 e6 7.Jbd2 Jge7 8.Je1 Vb8 9.f4 b5 10.Jdf3 b4 11.Jh4 f5 12.exf5 exf5 13.Jef3 0–0 14.Ve1 Ve8 15.Jg5 Jd4 16.Jhf3 h6 17.Jh3 Sb7 18.Jxd4 Sxd4+ 19.Kf1 Sxg2+ 20.Kxg2 Jd5 21.Jg1 Df6 22.Vb1 Kf7 23.Jf3 Vxe1 24.Dxe1 Ve8 25.Dd1 Sxb2! 26.Dg1 Sxc1 27.Dxc1 Jc3 28.Va1 De6 29.Df1 De2+ 30.Dxe2 Vxe2+ 31.Kf1 Vxc2 (Schach 1954, 307) **0–1**

Ostrava 1955 – přebor ČSR žen (10.-21.8.)

		1	2	3	4	5	6	7	8	9	0	1	2	Body	Los
1	Šerá	-	x	1	1	1	x	0	x	1	1	1	x	8	2
2	Eretová	x	-	x	1	1	1	0	x	1	1	1	x	8	10
3	Suchá	0	x	-	1	0	x	1	x	1	1	x	1	7	6
4	Bláhová	0	0	0	-	x	1	1	1	0	1	1	1	6x	7
5	Kočičková	0	0	1	x	-	1	1	x	0	x	x	1	6	5
6	Brázdová	x	0	x	0	0	-	1	0	x	1	1	1	5x	1
7	Puškášová	1	1	0	0	0	0	-	x	x	x	x	1	5	9
8	Lopušná	x	x	x	0	x	1	x	-	0	0	x	1	5	3
9	Jedličková	0	0	0	1	1	x	x	1	-	x	0	0	4x	11
10	Sekotová	0	0	0	0	x	0	x	1	x	-	1	x	4	4
11	Kirchnerová	0	0	x	0	x	0	x	x	1	0	-	1	4	12
12	Ginzlová	x	x	0	0	0	0	0	0	1	x	0	-	2x	8

„Šerá si udržela vedení až do předposledního kola, kdy po zakolísání byla dostižena finišující Eretovou. Jejich tvrdý souboj v posledním utkání skončil po přerušení remisou, takže o prvním místě a tím o titulu přebornice ČSR rozhodne teprve užší zápas.“
(Československý šach 1955, 147)

Šerá,J - Eretová,K [C53]

Kladno mt ch. ČSR women (1), 11.12.1955

1.e4 e5 2.Jf3 Jc6 3.Sc4 Sc5 4.c3 De7 5.0–0 Jf6 6.Ve1 d6 7.d4 Sb6 8.h3 h6 9.a4 a6 10.Ja3 0–0 11.Sf1 Sd7 12.Se3 exd4 13.Jxd4 Sa7 14.Jac2 Vfe8 15.Jxc6 Sxc6 16.Sxa7 Vxa7 17.Dd4 Vaa8 18.f3 Vad8 19.Jb4 Sd7 20.Jd3 Jh5 21.Df2 Dg5 22.f4 Dg3 23.Ve3 Dxf2+ 24.Kxf2 Jf6 25.e5 Jd5 26.Vee1 dxe5 27.Vxe5 Vxe5 28.fxe5

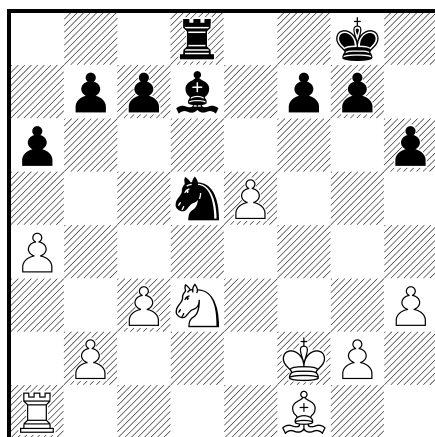

28...Ve8 29.c4 Je7 30.Jc5 Sc8 31.Ve1 Jc6 32.Jd3 Sf5 33.Jc5 Sc8 34.Jd3 Kf8 35.g4 Ja5 36.Jc1 Se6 37.c5 Vd8 38.b4 Jc6 39.b5 axb5 40.axb5 Ja5 41.Ke3 Vd5 42.Jd3 Jc4+ 43.Ke4 Jd2+ 44.Ke3 Jc4+ 45.Ke4 Jd2+ 46.Ke3 Jxf1+ 47.Vxf1 Sd7 48.Vb1 h5 49.Vb4 hxg4 50.hxg4 Ke7 51.g5? Sf5 52.Vd4 Vxd4 53.Kxd4 Sxd3 54.Kxd3 Ke6 55.Kd4 c6 56.bxc6 bxc6 57.Ke4 g6 (Československý šach 1956, 21) 0–1

Eretová,K - Šerá,J [B34]

Kladno mt ch. ČSR women (2), 12.1955

1.e4 c5 2.Jc3 Jc6 3.Jge2 g6 4.d4 cxd4 5.Jxd4 Sg7 6.Se3 d6 7.Dd2 Jxd4? 8.Sxd4 Jf6 9.f3 Sd7 10.0-0-0 a6? 11.Jd5! Jxd5 12.Sxg7 Vg8 13.Dh6 Jf6 14.Sxf6 exf6 15.Dd2 Se6 16.Dxd6 Da5 17.a3 Vc8 18.Dd2 Dc7 19.Kb1 Ke7 20.Db4+ Ke8 21.Sd3 f5 22.exf5 gxf5 23.g3 f6 24.Dh4 Dg7 25.Vhe1 Kf7 26.Db4 Vc7 27.Db6 Ve7 28.Vxe6! Vxe6 29.Sc4 Vge8 30.Vd7+ (a bílý vyhrál. Československý šach 1956, 22) 1-0

Šerá,J - Eretová,K [C34]

Kladno mt ch. ČSR women (3), 12.1955

1.e4 e5 2.f4 exf4 3.Jf3 h6 4.h4? Jf6 5.d4 Jxe4 6.De2 De7 (a černý poměrně snadno uplatnil svou početní převahu již v 25 tazích. Československý šach 1955, 22) 0-1

Eretová,K - Šerá,J [A00]

Kladno mt ch. ČSR women (4), 12.1955

"-"

Františkovy Lázně 1956 (srpen)

		1	2	3	4	5	6	7	8	9	0	1	2	Body
1	Hora	-	x	0	x	1	1	1	1	x	x	1	1	8
2	Völkl	x	-	1	x	1	x	1	x	1	0	1	x	7x
3	Skokan	1	0	-	1	0	1	x	x	1	x	1	x	7
4	Eretová	x	x	0	-	x	1	x	x	1	x	1	1	7
5	Fabian	0	0	1	x	-	0	x	1	1	1	1	1	7
6	Dvořák	0	x	0	0	1	-	x	1	0	x	1	1	5x
7	Gerndt	0	0	x	x	x	x	-	x	1	1	0	x	5
8	Kněžínek	0	x	x	x	0	0	x	-	x	1	0	1	4x
9	Novák	x	0	0	0	0	1	0	x	-	x	1	1	4x
10	Pientka	x	1	x	x	0	x	0	0	x	-	0	x	4
11	Pechar	0	0	0	0	0	0	1	1	0	1	-	1	4
12	Bařko	0	x	x	0	0	0	x	0	0	x	0	-	2

„Turnaj ve Františkových Lázních. V srpnu uspořádala sekce šachu OVTVS Cheb hezký turnaj ve Františkových Lázních. Konečný výsledek turnaje, který přinesl pěkný úspěch přednímu šachistovi Lokomotivy Cheb, podává tabulka. Velmi pěkný výkon podal také druhý vítěz turnaje a také hra přebornice ČSR Květy Eretové měla velmi dobrou úroveň...“
(Československý šach 1956, 158)

Kláštorec nad Ohří 1956 – 1/4finále přeboru ČSR
(30.6.-10.7.)

		1	2	3	4	5	6	7	8	9	0	1	2	Body
1	Ježek St.	-	x	x	x	1	x	1	1	1	1	1	1	9
2	Holas	x	-	0	1	0	0	1	1	1	1	1	1	7x
3	Líbal	x	1	-	0	x	x	x	1	0	1	1	1	7
4	Vránek	x	0	1	-	1	1	0	0	0	1	1	1	6x
5	Picmaus	0	1	x	0	-	1	1	1	0	0	1	x	6
6	Pilař	x	1	x	0	0	-	1	x	x	1	0	0	5
7	Szirmai	0	0	x	1	0	0	-	1	1	0	x	1	5
8	Škrovina	0	0	0	1	0	x	0	-	1	x	1	1	5
9	Vít	0	0	1	1	1	x	0	0	-	0	0	x	4
10	Mahel	0	0	0	0	1	0	1	x	1	-	0	x	4
11	Eretová	0	0	0	0	0	1	x	0	1	1	-	x	4
12	Dvořák	0	0	0	0	x	1	0	0	x	x	x	-	3

(Československý šach 1956, 118, v tabulce asi obrácený výsledek Mahel 1-0 Eretová, pozn. JK)

Vysoké Tatry – mistrovství ČSR žen 1956

		1	2	3	4	5	6	7	8	9	0	1	2	Body
1	Hrušková	-	1	x	1	1	x	1	x	1	1	1	1	9x
2	Eretová	0	-	x	0	1	1	1	1	1	1	1	1	8x
3	Suchá	x	x	-	x	0	1	1	x	1	1	1	1	8
4	Prášilová	0	1	x	-	x	x	0	1	1	1	x	1	7
5	Lopušná	0	0	1	x	-	1	1	x	1	0	x	1	6x
6	Bláhová	x	0	0	x	0	-	x	x	1	1	x	1	5x
7	Šerá	0	0	0	1	0	x	-	1	1	1	0	0	4x
8	Veselá	x	0	x	0	x	x	0	-	0	x	1	1	4x
9	Jedličková	0	0	0	0	0	0	0	1	-	1	1	1	4
10	Sedláčková	0	0	0	0	1	0	0	x	0	-	1	1	3x
11	Feřteková	0	0	0	x	x	x	1	0	0	0	-	x	3
12	Mrózková	0	0	0	0	0	0	1	0	0	0	x	-	1x

„Eretová byla pro mnohé favoritkou. V partiích jí však chyběla ta odvaha a elán, kterým si zvykla porážet své mužské partnery. Vadila jí také přílišná odpovědnost, pramenící z titulu loňské přebornice. K cestě vzhůru jí pomůže více klidu před partiemi i při nich.“

(J. Veselý - Československý šach 1956, 181, zde i spol. foto)

Eretová,K - Prášilová,D [C01]

Vysoké Tatry /ch. ČSR žen/ (1), 1956

1.e4 e6 2.d4 d5 3.exd5 (Bílý nechce asi v prvném utkání nic riskovat a volí proto krotkou výměnnou variantu) **4.Sd3 Jf6** (Lépe je pokračovat symetricky Sd6) **5.Sf4** (Více než tento systém s pozdějším c2-c3 zamlouval by se aktivnější postup 5.Sg5 s dalším Jc3) **5...Se7 6.Je2 0-0 7.c3 Se6 8.Dc2 Jbd7 9.Jd2 Ve8 10.0-0-0** (Pasivní výstavbou černého dává se bílý strhnout k útoku na soupeřova krále při opačných rochádách) **10...a5!** (Správná reakce. Černý si musí co nejrychleji opatřit protihru) **11.f3 Jf8 12.g4 a4 13.h4?** (N nutné bylo obezřelé 13.a3. Nyní jsou vyhlídky obou stran přibližně rovné) **13...a3! 14.b3 J6d7 15.Vdg1** (Mnoho času na zbytečné přípravy bílý už nemá. Bylo třeba postupovat energičtěji tahy g5, h5 a g6) **15...c5! 16.dxc5?** (Opět bylo na místě okamžité g5 a na výměnu cxd4 si počkat s úsporou aspoň jednoho tempa) **16...Jxc5 17.Sb5 Sd7** (Čímž je bílý zbaven své nejuťočnější figury za poměrně neúčinného střelce e6) **18.Jd4 Jce6 19.Jxe6 Jxe6 20.Sxd7 Dxd7 21.Sg3** [21.Se5!] **21...Sf6!** (Černý vede akci neúprosně, teď hrozí Sxc3! Tah v textu nebyl při včasném g4-g5 možný - viz předešlé poznámky) **22.Kd1** (Na 22.Kb1 následovalo Vc8 23.c4 dxc4 24.Jxc4 Dd4 atd., na [22..Jb1 pak ještě líbivěji 22...d4 23.c4 d3 24.Dd2 Jd4 25.Dxd3 Jxb3+! 26.Dxb3 (26.Kc2 Dxd3+ 27.Kxd3 Vad8+ 28.Kc2 Ja1+ 29.Kc1 Sb2#) 26...Sb2+ 27.Kc2 Ve2+ atd.)] **22...d4 23.c4** (Také [23.cxd4 partii nezachránilo, na př. 23...Vac8 24.Dd3 Dc6 25.Jc4 b5 26.Jxa3 Dc1+ 27.Ke2 Jf4+ 28.Kf2 Jxd3+ atd.)] **23...d3 24.Db1 b5!** (Otevřením všech drah chce černý dokončit rázně vedený útok) **25.Ve1** [25.cxb5 Jd4 26.Dxd3 Vad8 27.Vg2 (27.g5 Db7! 28.Vg2 Jxf3 29.Df1 De4! 30.Kc1 Sb2+ atd.) 27...Db7! 28.Df1 Jxf3 29.Kc2 Jxd2 30.Vxd2 De4+ 31.Kc1 Vc8+ atd.)] **25...Sc3 26.Ve3 Jc5 27.Vhe1** (Nešlo [27.Je4 pro 27...Jxe4 28.Vxe4 (28.fxe4 Dxc4+ 29.Kc1 Vxe4 30.Vxe4 d2+ 31.Kc2 Dxe4+ atd.) 28...Vxe4 29.fxe4 Dxc4+ atd.)] **27...bxc4 28.bxc4**

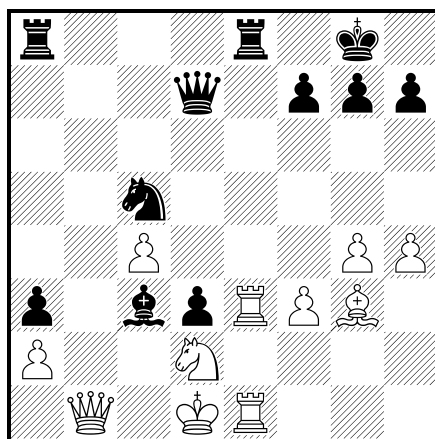

(Nejdelší obranou bylo [28.Jxc4 Sxe1 29.Vxe1 Dd5 30.Jd2 Vxe1+ 31.Sxe1 Ve8 32.Dc1 De6 33.Je4 Jxe4 34.fxe4 Dxc4+! atd. V časové tísní volí bílý slabší tah, po němž přijde ihned konec - viz diagram!]) **28...Da4+ 29.Jb3 Sxe1** (a bílý se vzdal, neboť následuje 30.Vxe1 Vxe1+ 31.Sxe1 Jxb3 32.Dxb3 Dxb3 33.axb3 a2 či 32.axb3 a2 33.Da1 Dxb3 34.Kd2 Ve8. - Tato partie dělá čest československému šachu žen. KP - Československý šach 1956, 182) **0-1**

Praha 1957 – II. etapa

			1	2	3	4	5	6	7	8	9	0	1	Body	Los
1	Dr. Votoček	I	-	x	1	1	1	1	1	1	0	1	1	8x	
2	Trefný	I	x	-	1	1	0	x	0	1	1	1	x	6x	
3	Eretová	I	0	0	-	x	x	x	1	1	1	1	1	6x	
4	Roule	I	0	0	x	-	0	1	1	1	1	1	1	6x	
5	Marek	II	0	1	x	1	-	1	0	0	0	x	1	5	
6	Střída	I	0	x	x	0	0	-	x	0	1	1	1	4x	
7	Borovský	I	0	1	0	0	1	x	-	1	0	0	1	4x	
8	Kraus	II	0	0	0	0	1	1	0	-	1	1	0	4	
9	Fiala	I	1	0	0	0	1	0	1	0	-	0	1	4	
10	Vlček	II	0	0	0	0	x	0	1	0	1	-	x	3	
11	Kořínek	II	0	x	0	0	0	0	0	1	0	X	-	2	

(Archiv Květa Eretová)

Praha 1957 – III. etapa přeboru ČSR Skupina C

		1	2	3	4	5	6	7	8	9	0	1	2	Body
1	Burian	-	x	0	x	1	1	1	x	x	1	1	1	8
2	Hájek M.	x	-	1	x	0	0	1*	1	1	1	1	1	8
3	Lukeš	1	0	-	0	1	1	0	1	1	1	1	1	8
4	Votoček	x	x	1	-	1	0	x	1	1	x	x	1	7x
5	Hubka	0	1	0	0	-	1	1	x	0	1	1	1	6x
6	Fafejta	0	1	0	1	0	-	x	1	1	0*	0	1	5x
7	Szirmai	0	0*	1	x	0	x	-	0	1	x	1	1	5x
8	Malý	x	0	0	0	x	0	1	-	0	1	0	1*	4
9	Němec	x	0	0	0	1	0	0	1	-	0	1	0	3x
10	Albrecht	0	0	0	x	0	1*	x	0	1	-	x	0	3x
11	Zajíc	0	0	0	x	0	1	0	1	0	x	-	0	3
12	Eretová	0	0	0	0	0	0	0	0*	1	1	1	-	3

(Československý šach 1957, 115)

I. šachová olympiáda žen v Emmenu 1957 (září)



(Společná fotografie hráček, trenérů a pořadatelů I. ženské olympiády. Zcela vlevo stojí hlavní rozhodčí – belgický velmistr Albéric O'Kelly de Galway)

Naše družstvo ve složení Nina Hrušková-Bělská a **Květa Eretová** obsadilo ve finále B 1.-2. místo spolu s USA a celkově desáté. Eretová zde získala 8,5 bodu z 11 a byla druhá nejlepší hráčka na 2. šachovnici vůbec.

Přebornice ČSR **Nina Hrušková**, která se před několika dny vrátila z ženské šachové olympiády, vypravovala v rozhovoru se zpravodajem ČTK: „První ženská šachová olympiáda, která se hrála v Emmenu v Holandsku, byla svým způsobem československou záležitostí. Soutěž nesla jméno Věry Menčíkové, československé šachistky, která sedmkrát dobyla pro Československo mistrovství světa žen v šachu a která tragicky zahynula v roce 1943 (sic!) německou bombou v Londýně. Uspořádání první ženské olympiády vzešlo také z československého návrhu v Mezinárodní šachové federaci. – Při slavnostním zakončení odevzdali hlavní rozhodčí olympiády belgický velmistr O'Kelly de Galway a čestný předseda Mezinárodní šachové federace dr. Rueb zlaté medaile vítěžkám olympiády – šachistkám Sovětského svazu. Stříbrné medaile si vybojovaly šachistky Rumunska a bronzové olympijské medaile dostaly šachistky Německé demokratické republiky. Sovětská šachistka Kira Zvorykinová obdržela zlatou medaili, věnovanou holandskou královnou Juliánou za nejlepší výsledek v soutěži. Také nejstarší účastnice olympiády, irská šachistka Chater, které je 82 let, byla vyznamenána medailí jako nejstarší propagátorka šachové hry mezi ženami. Československé šachistky se musely spokojit skromnějším sportovním výsledkem, ačkoliv ve své kvalifikační skupině dělily první a druhé místo se silným družstvem Spojených států.

Musíme se pokusit,“ říká Hrušková, „napravit tento malý neúspěch na pásmovém turnaji žen k mistrovství světa, který se bude hrát v listopadu v Krakově.“

(Ref: Československý šach 1957, 175)

	Finále A	1	2	3	4	5	6	7	8	9	Body
1	SSSR	-	1	1x	1	1	1	1x	1x	2	10x
2	Rumunsko	1	-	1	1	1	2	0x	2	2	10x
3	NDR	0x	1	-	1x	1x	1x	1x	1	1x	10
4	Maďarsko	1	1	0x	-	0x	1	1x	1x	1x	8x
5	Bulharsko	1	1	0x	1x	-	1	1	0	2	8
6	Jugoslávie	1	0	0x	1	1	-	1x	2	0x	7x
7	Anglie	0x	1x	0x	0x	1	0x	-	1	1x	7
8	NSR	0x	0	1	0x	2	0	1	-	1	6
9	Holandsko	0	0	0x	0x	0	1x	0x	1	-	4

	Finále B	1	2	3	4	5	6	Body
1	USA	-	1	1x	1x	2	2	8
2	ČSR	1	-	1	2	2	2	8
3	Polsko	0x	1	-	2	2	2	7x
4	Dánsko	0x	0	0	-	2	2	4x
5	Irsko	0	0	0	0	-	1	1
6	Skotsko	0	0	0	0	1	-	1

		G	r	o	u	p	l		F	i	n	a	l	B					
		1.	2.	3.	4.	5.	6.	7.	1	2	3	4	5	Body	Hry	+	=	-	
		Rom	Irl	Fra	Urs	Ned	Bye	Fin	Sco	Den	Pol	Irl	Usa						
1	Hrušková	1	0	1	0	0		x	1	1	0	1	0	5x	11	5	1	5	50%
2	Eretová	0	x	1	0	1		1	1	1	1	1	1	8x	11	8	1	2	77,3%
		1	0x	2	0	1		1x	2	2	1	2	1						

Hezká vzpomínka na I. ženskou šachovou olympiádu je uveřejněna na této webové adrese:

<http://www.chessbase.de/nachrichten.asp?newsid=6632>

Kvalifikace:

Následující partií (předposlední v kvalifikaci) zahájila Květa Eretová fantastickou šňůru sedmi (!) výher za sebou.

Eretová,K - Roodzant,C [B76]

Emmen /Women ol/, 09.1957

1.e4 c5 2.Jc3 Jc6 3.Jge2 Jf6 4.d4 (Obyčejnější je g3 s dalším Sg2) **4...cxd4 5.Jxd4 g6 6.Se3 Sg7 7.f3 d6 8.Dd2 a6 9.0-0-0 0-0 10.g4! Sd7 11.h4 Vc8** (Lepší bylo h5 nedovolit bílému postup h-pěšce) **12.h5 Da5 13.Kb1 Jxd4 14.Sxd4 e5** (Ve snaze o útok zeslabuje černý pěšce d6. To se neosvědčí) **15.Se3 Se6** (Hrozí nepříjemným Vxc3) **16.Jd5!** (Láme útok černého a slabost pěšce d6 zůstává) **16...Dxd2** (Rozhodující chyba, kterou se bílému podaří rychle zdvojit věže na h-sloupci. Lépe bylo vrátit se dámou na d8) **17.Jxf6+ Sxf6 18.Vxd2 Vfd8 19.g5 Se7 20.hxg6 fvg6 21.Vdh2** (Začátek konce, výhra bílého je jen otázkou času) **21...Sf8 22.Vxh7 Sg7 23.V7h4 d5 24.Sd3 d4 25.Sd2 Kf7 26.f4 exf4** (Jinak by přišlo 27.f5) **27.Vxf4+**

Kg8 28.Sb4 Ve8 29.a3 Se5 30.Vfh4 Vc7 (Poslední chyba vyvolá pěkný závěr) **31.Sd6!** (L. Prokeš - Svobodné slovo 13.10.1957) **1-0**

Finále B:

Eretová,K - Litmanowicz,M [C29]

Emmen /Women ol/ (3), 14.09.1957

1.e4 e5 2.Jc3 Jf6 3.f4 d5 4.fxe5 Jxe4 5.d3 Dh4+ 6.g3 Jxg3 7.Jf3 Dh5 8.Jxd5 Jxh1 9.Jxc7+ Kd8 10.Jxa8 Se7 11.Sg2 Sh4+ 12.Kf1 Jc6 13.Sxh1 Sh3+ 14.Sg2 Sxg2+ 15.Kxg2 Dg4+ 16.Kh1 Jd4! 17.Sg5+ Sxg5 18.Jxd4 Dxd4 19.Df3 Dd7 20.Vf1 f6 21.e6 Dc6 22.d4! Ke7 23.Dxc6 bxc6 24.Jc7 Vc8 25.Ja6 Kxe6 26.Ve1+ Kf7 27.Kg2 Ve8? 28.Vxe8 Kxe8 29.Jb8 Sc1 30.b3 Sb2 31.Jxc6 Kd7 32.d5 Kd6 33.c4 a6 34.Kf3 Sc3 35.Ke4 g6 36.Kd3 Se1 37.a3 a5 38.b4 axb4 39.axb4 f5 40.b5 Sf2 41.Jd4 Sg1 42.h3 h6 43.Jf3 Sf2 44.Ke2 Sg3 45.Kd3 Kc5 46.Jd4 Sf2 47.Je6+ Kd6 48.Jd8! Ke7 49.Jb7! g5 50.c5 g4 51.d6+ Ke6 52.hxg4 fxc4 53.c6 Sb6 54.Ke4 h5 55.Kf4 Sa7 56.d7 Sb8+ 57.Ke4 Sc7 58.d8D Sxd8 59.Jxd8+ (Szachy 1957, 338) **1-0**

Cassidy,B - Eretová,K [D00]

Emmen /Women ol/ (4), 16.09.1957

1.d4 d5 2.e3 Jf6 3.Sd3 e6 4.Jd2 Sd6 5.c3 c6 6.f4 c5 7.Jh3 Jc6 8.0-0 Dc7 9.e4 dxe4 10.Jxe4 Jxe4 11.Sxe4 cxd4 12.cxd4 Jxd4 13.Se3 Jf5 14.Sxf5 exf5 15.Vc1 De7 16.Ve1 Se6 17.Jg5 0-0 18.b3 Vfd8 19.Dh5 h6 20.Jf3 Sb4 21.Vf1 Sd5 22.Dxf5 Dxe3+ 0-1

Eretová,K - Piatigorski,J [C84]

1st olw final B Emmen NED (5), 17.09.1957

1.e4 e5 2.Jf3 Jc6 3.Sb5 a6 4.Sa4 Jf6 5.d4 exd4 6.0-0 (Tuto variantu hrál můj M. Eret a v té době ženy nevěděly, jak správně hrát. Nadělala jsem s ní hodně bodů, než jsem ji odložila) **6...Se7 7.e5 Je4 8.Jxd4 0-0 9.Jf5 d6 10.Jxe7+ Dxe7 11.exd6 cxd6 12.Ve1 Jxf2 13.Vxe7 Jxd1 14.Sxc6 bxc6 15.Ve1 Sg4 16.h3 Vfe8 17.Vxe8+ Vxe8 18.hxg4 Ve1+ 19.Kh2 Jf2 20.Jc3 Jxg4+ 21.Kg3**

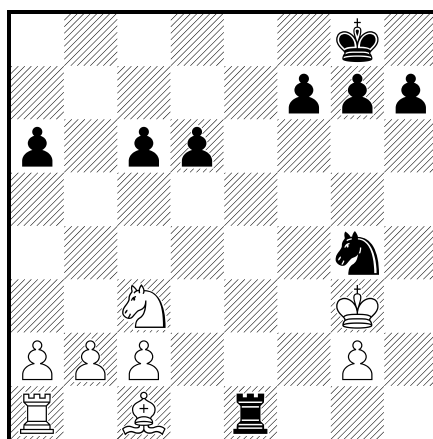

21...f5 22.Vb1 d5 23.Sf4 Vxb1 24.Jxb1 Jf6 25.Jd2 h6 26.Se5 Je4+ 27.Jxe4 dxe4 28.Kf4 g6 29.g4 e3 30.gxf5 e2 31.Sc3 gxf5 32.Kxf5 Kf7 33.Se1 (Archiv K. Eretová) **1-0**

Výstřižek z Večerní Prahy 1957:

Proč Eretová a ne Hrušková?

Praha (VP): Polští šachisté připravují mezinárodní pásmový turnaj žen, jehož vítězky postoupí do mezipásmového kvalifikačního turnaje. Ten rozhodne o tom, kdo nastoupí k rozhodnému utkání o světový primát, jehož držitelkou je sovětská reprezentantka Rubcová. Na tento pásmový turnaj nominovala šachová sekce ČSTV druhou hráčku našeho žebříčku Eretovou a ne přebornici republiky Hruškovou. Pracovníci šachové sekce nám své rozhodnutí zdůvodnili takto: - O nominaci reprezentantů nerozhoduje pouze přebor republiky, ale i výsledky dalších utkání, především mezinárodních. A zde právě Hrušková neprokázala v poslední době nejlepší formu, zatím co Eretová několikrát příjemně překvapila. Proto ústřední sekce šachu rozhodla, aby kandidátky reprezentační pocty nastoupily k utkání, jehož výsledek měl být rozhodující pro konečnou nominaci. Hrušková však odmítla k této partii nastoupit, a tak byla Eretová automaticky zařazena na první místo při reprezentačním výběru a Hrušková na druhé. Není však vyloučeno, že nakonec nás budou na pásmovém turnaji reprezentovat obě naše nejlepší šachistky, protože se může dobře stát, že po konečné uzávěrce přihlášek bude ČSR povolena účast dvou reprezentantek. – I když právo nominace samozřejmě přísluší orgánům ČSTV, přece jen se nám zdá, že v tomto případě nebylo rozhodnuto šťastně. Vzájemné srovnávání výkonů obou hráček na olympiádě, kde Hrušková hrála na první a Eretová na druhé šachovnici, je totiž problematické a až do zmíněného turnaje (podle nasazení na šachovnice) nebylo pochyb o pořadí Hrušková – Eretová. Jestliže po něm vznikly pochybnosti, měla podle našeho názoru rozhodnout skutečnost, že Hrušková je přebornicí republiky. Neshledáváme však rovněž správné, že se Hrušková na protest odmítla zúčastnit letošního přeboru republiky.

(A jak to dopadlo? Viz tabulku pásmového turnaje v Krakově. Nakonec tam jely obě hráčky, Eretová skončila druhá a postoupila, Hrušková skončila v poli poražených... JK)

Pásmový turnaj žen Krakow 1957

(15.11.-1.12.)

			1	2	3	4	5	6	7	8	9	0	1	2	3	Body
1	Pogoreviciová	Rum.	-	x	x	1	x	1	1	x	0	1	x	1	1	8x
2	Eretová	ČSR	x	-	0	x	0	x	1	1	1	1	x	1	1	8
3	Holujová		x	1	-	x	0	x	x	0	1	1	1	0	1	7
4	Kerteszová		0	x	x	-	x	0	0	x	1	1	1	1	1	7
5	Hönschová		x	1	1	x	-	0	1	1	0	x	0	0	1	6x
6	Altrichterová		0	x	x	1	1	-	x	1	1	0	0	x	x	6x
7	Ivanovová		0	0	x	1	0	x	-	x	x	x	1	1	1	6x
8	Asenovová		x	0	1	x	0	0	x	-	1	x	0	1	1	6
9	Litmanowitzová		1	0	0	0	1	0	x	0	-	x	1	1	1	6
10	Hrušková		0	0	0	0	x	1	x	x	x	-	1	x	1	5x
11	Teodorescuová		x	x	0	0	1	1	0	1	0	0	-	x	1	5x
12	Baumannová		0	0	1	0	1	x	0	0	0	x	x	-	1	4x
13	Enevoldsenová		0	0	0	0	0	x	0	0	0	0	0	0	-	0x

„Na druhém místě se umístila naše reprezentantka Květa Eretová. Dokázala tak přesvědčivě, že je dnes naší nejspolehlivější reprezentantkou, která má všechny předpoklady k dalšímu úspěšnému růstu. Zvláště je nutno ocenit její bojovnost. Po prohře dvou partií v prvních dvou utkáních se nedala deprimovat a mohutným náparem (6,5 bodu ze 7 partií!) se probojovala do čela turnaje, takže k zajištění postupu jí stačilo v posledních třech utkáních remisovat.“

(J. Šajtar - Československý šach 1958, 9)

Eretová,K - Ivanova,A [B08]

Krakow zt /women/, 1957

1.e4 d6 2.d4 Jf6 3.Jc3 g6 4.Jf3 Sg7 5.Sc4 0–0 6.De2 Sg4 (Lepší je zde c6, jak hrál i Olexa proti Eretovi v přeboru ČSR 1957) **7.h3 Sxf3 8.gxf3** (Odvážné. Bílý tak získá možnost zaútočit případně pěšcem h při otevřeném sloupci g) **8...e5 9.dxe5 dxe5 10.Sg5 c6 11.De3!** (S nepříjemnou hrozbou vyměnit důležitého střelce po 12.Sh6)

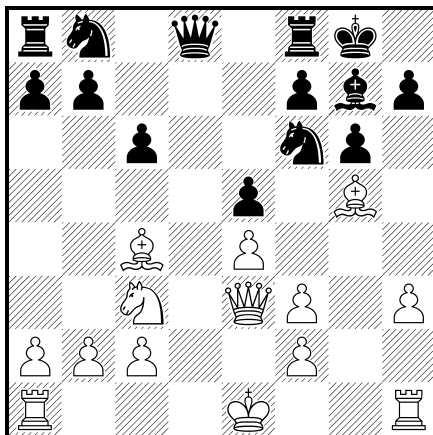

11...Db6 12.0–0–0 Dxe3+ 13.Sxe3 Jbd7 14.Je2 b5? (Příliš oslabuje dámské křídlo) **15.Sb3 c5 16.Sd5 Vac8 17.c4! bxc4** (Po b4 by měl bílý volnou ruku na královském křídle s možností případně na dámském křídle připravit akci tahu a3 a Va1) **18.Sxc4 Jb6 19.Sa6 Vc7 20.Jc3** (Zahajuje útok na oslabené pěšce) **20...Jc8 21.Jb5 Vc6 22.Sxc8 Vcxc8 23.Jxa7 Va8** (Lépe Vc7, ovšem s pěšcem méně a horší posicí) **24.Sxc5** (a černý se po několika tazích vzdal. Podle poznámek Míly Ereta v Lidové demokracii, vide Československý šach 1958, 9) **1–0**

Eretová,K - Zajíc,J [B95]

Praha /1/4finale/, 1957

1.e4 c5 2.Jc3 d6 3.Jge2 Jf6 4.d4 cxd4 5.Jxd4 a6 (S přehozením tahů partie přešla do Opočenského varianty sicilské obrany. V té má ale za dnešního stavu analytických rozborů černý nesnadnou úlohu) **6.Sg5** (Eretová hraje nejostřejší variantu podle theoretických rozborů sovětského mistra Rauzera) **6...e6 7.Dd2 Jbd7 8.Se2** (Přednější a důslednější je Sc4) **8...h6** (To mělo ještě jeden tah čas, mělo se stát Se7) **9.Sxf6 Jxf6 10.f4 b5** (Předčasné, lépe bylo stále Se7) **11.e5 Jd7 12.exd6** (Teď teprve vidí černý pointu. Kdyby vzal na d6, mohlo by následovat Sf3 a černý ztratí pro hrozbu Jc6 nejméně kvalitu/ [12.Jxe6! s okamžitou výhrou navrhuje Fritz6, JK/] **12...Sb7 13.Sf3 Sxf3 14.Jxf3 Jb6 15.0–0–0 Jc4** (Tak si černý poněkud krátkozrace představoval, že dobude nepohodlného pěšce zpět) **16.d7+ Ke7 17.Dd4 f6** (Další oslabení, nutné bylo Db6) **18.Vhe1 Kf7 19.De4 Sb4** (Bod e6 nemůže černý hájit, poněvadž visí věž na a8) **20.Dxe6+ Kg6 21.Jh4+ Kh5** (To vede k jistému matu. Nutné bylo Kh7, ačkoliv i pak je černá posice ztracena) **22.Dh3 f5 23.Df3+** (K. Opočenský - Rudé právo 1957) **1–0**

Praha 1958 – I. etapa

		1	2	3	4	5	6	7	8	9	0	1	2	Body	Poř.
1	Ing. Kotík	-	x	1	1	1	1	1	1	0	1	0	1	8x	3.
2	B. Jelen	x	-	1	1	1	1	x	0	1	0	0	1	7	
3	Ing. Nejeřsa	0	0	-	x	0	0	0	0	x	x	0	0	1x	
4	Martinák	0	0	x	-	x	x	0	x	0	0	0	1	3	
5	Kalous	0	0	1	x	-	0	x	1	1	0	0	1	5	
6	Štěpánek	0	0	1	x	1	-	0	x	1	x	0	0	4x	
7	Eretová	0	x	1	1	x	1	-	1	1	1	1	1	9	2.
8	Dr. Neuman	0	1	1	x	0	x	0	-	x	0	0	0	3x	
9	Borovský	1	0	x	1	0	0	0	x	-	1	0	x	5	
10	Trexler	0	1	x	1	1	x	0	1	0	-	0	1	6	
11	Dr. Bartošek	1	1	1	1	1	1	0	1	1	1	-	1	10	1.
12	Dr. Otradovský	0	0	1	0	0	1	0	1	x	0	0	-	3x	

(Archiv Květa Eretová)

Bartošek,M - Eretová,K

Praha, 1958

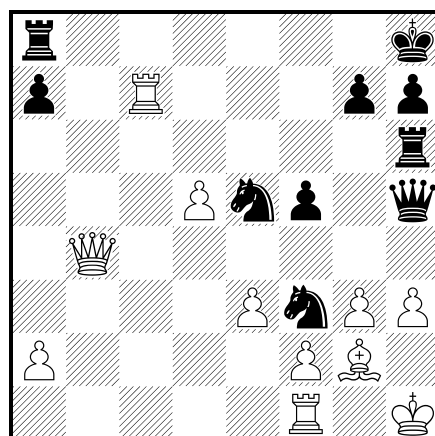

Podobnou službu jako otevřít sloupec může někdy udělat i převod figur (zejména věže) před vlastní pěšce. To provedla vůdkyně černých v partii Bartošek-Eretová, Praha 1958, kde po 27. tahu černé došlo k situaci, zachycené na našem diagramu 108. Pražský mistr, místo aby se pokusil tahem 28.Vfc1 zaútočit na slabou osmou řadu, zahrál s touž myšlenkou **28.Vxa7?** chtěje po Vxa7 dát 29.Df8 mat. Naše šachistka však neměla pro jeho záměry porozumění a využila sloupce h k závěru, kterým se jí podařilo dát soupeřovu králi mat. Následovalo **28...Dxh3+!!** a bílý se vzdal, protože po 29.Sxh3 Vxh3+ 30.Kg2 je Vh2 mat. Inna Veselá - Černobílé otazníky, Praha 1967, str. 153) **0–1**

Praha 1958 – II. etapa

		1	2	3	4	5	6	7	8	9	0	1	2	Body	Poř.
1	Dr. Michal	-	1	x	0	x	0	1	1	-	1	1	0	6	5.
2	Knapp	0	-	0	0	1	0	0	1	-	x	0	x	3	9.
3	Dr. Střída	x	1	-	x	1	1	0	x	-	x	1	1	7	2.
4	Ing. Moc	1	1	x	-	x	0	x	x	-	x	0	0	4x	7.
5	Ing. Břinda	x	0	0	x	-	x	1	0	-	0	0	0	2x	10.
6	Fišer	1	1	0	1	x	-	1	1	-	0	x	x	6x	3.
7	Holan	0	1	1	x	0	0	-	1	-	x	0	0	4	8.
8	Dr. Treml	0	0	x	x	1	0	0	-	-	0	0	0	2	11.
9	Pitl	-	-	-	-	-	-	-	-	-	-	-	-	-	12.
10	Stuchlík	0	x	x	x	1	1	x	1	-	-	0	0	5	6.
11	Procházka	0	1	0	1	1	x	1	1	-	1	-	0	6x	4.
12	Eretová	1	x	0	1	1	x	1	1	-	1	1	-	8	1.

(Archiv Květa Eretová)

Meziměstské utkání Brno - Praha 20.4.1958

Praha zvítězila 20:10

„Zdá se, že dávná tradice meziměstských utkání Praha – Brno je opět natrvalo vzkříšena, neboť vybraná družstva obou měst se utkávají spolu již po tři roky po sobě. V roce 1956 u příležitosti výstavy v Brně skončilo utkání vítězstvím Brna v poměru 17,5:12,5, o rok později v Praze opět vyhrálo Brno v poměru 13,5:11,5.*) K letošnímu srovnání sil se podařilo zainteresovat valnou většinu státních reprezentantů a tak konečně družstvo Prahy bylo jednou opravdu reprezentační. MV ČSTV Praha pověřil přípravou pražského družstva našeho velmistra L. Pachmana, který se svého úkolu zhostil s úspěchem. Všechna péče a úsilí, jež se střetnutí věnovalo, přineslo své ovoce v podobě výrazného vítězství v poměru 20:10 ve prospěch družstva Prahy. Další podrobnosti jsou patrné z následujícího přehledu. Hrál se v Brně dne 19. dubna... Na lichých šachovnicích měli pražští hráči bílé figury.“
(Československý šach 1958, 93)

*) Zřejmě nepřesnost, podle kroniky MŠS v Brně to bylo obráceně. Pozn. JK

	Brno				Praha	
1	Blatný F.	km	x	x	Pachman	vm
2	Dr.Florian	km	0	1	Dr.Alster	ms
3	Dr.Kopřiva	km	0	1	Rejřfř	im
4	Ing.Olexa	km	0	1	Zíta	ms
5	Koska	km	x	x	Herink	km
6	Prof.Čučka	km	1	0	Stulík	km
7	Dr.Švábenský	km	x	x	Pithart	km
8	Ing.Hostinský	km	x	x	Eret	km
9	Laštovička	km	0	1	Urbanec	km
10	Tikovský	km	x	x	Vysloužil	km
11	Platovský	km	x	x	Průcha	km
12	Felix	I	1	0	Holas	km
13	Pechan	I	0	1	Běták	km
14	Rybníček	I	0	1	Záruba	km

15	Vykydal	I	x	x	Brát	km
16	Leitner	I	1	0	Hájek	km
17	Richter	I	0	1	Skácel	km
18	Zikuška	I	0	1	Hruška	km
19	Vaňura	I	x	x	Dr.Dvořák	I
20	Pospíšil	I	1	0	Grgurič	I
21	Prášilová	I	0	1	Eretová	I
22	Sedláčková	II	0	1	Hrušková	im
23	Florianová	III	x	x	Pitlová	II
24	Kočičková	II	1	0	Paulová	II
25	Prokešová	III	0	1	Balášová	II
26	Lička	II	0	1	Soukal	I
27	Zimmer	IV	0	1	Jansa	II
28	Točev	IV	0	1	Vanka	II
29	Schuster	IV	x	x	Kaválek	III
30	Vykoukal	V	0	1	Janata	III

(Kronika MŠS v Brně 1957-1965)

Praha – III. etapa přeboru ČSR (červen 1958)

Skupina E

		1	2	3	4	5	6	7	8	9	0	1	2	Body
1	Hruška	-	1	x	x	0	x	0	1	1	1	1	1	7x
2	Sýkora	0	-	x	x	1	x	x	1	1	1	x	1	7x
3	Říha	x	x	-	0	x	0	1	1	x	1	1	1	7
4	Eretová	x	x	1	-	1	1	0	x	1	0	1	0	6x
5	Lukeš	1	0	x	0	-	1	0	0	1	x	1	1	6
6	Jankovec	x	x	1	0	0	-	1	0	0	1	1	1	6
7	Wild	1	x	0	1	1	0	-	0	0	0	1	1	5x
8	Kračmar	0	0	0	x	1	1	1	-	x	1	0	x	5x
9	Marha	0	0	x	0	0	1	1	x	-	1	x	1	5x
10	B. Hájek	0	0	0	1	x	0	1	0	0	-	1	1	4x
11	Sázavský	0	x	0	0	0	0	0	1	x	0	-	1	3
12	M. Novotný	0	0	0	1	0	0	0	x	0	0	0	-	1x

„Znamenitě si vedla Eretová, které jen nedostatek zkušeností z tvrdých soutěží zabránil docílit ještě pronikavějšího výsledku. Její odvážný, nekompromisní styl hry a dobrá znalost teorie zahájení nese ovoce.“

(Československý šach 1958, 119)

Předolympijský turnaj Luhačovice 1958

(26.7.-10.8.)

	1	2	3	4	5	6	7	8	Body
1. Fichtl	--	xx	x1	1x	1x	11	11		9,5
2. Rejčíř	xx	--	xx	xx	x0	1x	11	x	7
3. Zíta	x0	xx	--	x1	10	xx	11	x	7
4. Blatný	0x	xx	x0	--	x0	11	11	x	6,5
5. Šefc	0x	x1	01	x1	--	01	10	1	6,5
6. Trapl	00	0x	xx	00	01	--	x1	1	4
7. Eretová	00	00	00	00	01	x0	--	1	1,5
8. J. Ježek		x	x	x	0	0	0	--	vystoupil

„Od Eretové se neočekávaly zázraky. Úroveň hry i nejlepších světových šachistek je ještě poměrně slabá. Přece však dovedla porazit v dobrých partiích Jar. Ježka a Šefce a remizovat s Traplem. I v mnoha dalších partiích podala v průběhu partie dobrý výkon, ale nakonec v časové tísní mnoho kazila. Její výkon napovídá, že v turnaji kandidátek nebude bez vyhlídek na vysoké umístění.“

(Fr. Pihart – Československý šach 1958, 178)

Eretová,K - Šefc,J [C29]

Luhačovice (2.1), 1958

1.e4 Jf6 2.Jc3 e5 3.f4 d5 4.fxe5 Jxe4 5.d3 Jxc3 6.bxc3 d4 7.Jf3 c5 8.Se2 Se7 9.0–0 Jc6 10.De1 dxc3 11.Dg3 g6 12.Sh6 Sf5 13.Vab1 Dd7 14.Sd1 Se6 15.De1 Sxa2 16.Va1 Se6 17.Dxc3 b5 18.Db2 b4 19.Va6 Db7 20.Va1 a5 21.Jd2 Jd4 22.Je4 Dc7 23.Sg7 Vg8 24.Sf6 Kd8 25.c3 bxc3 26.Dxc3 Sxf6 27.Jxf6 Dxe5 28.Dd2 Vh8 29.Vxa5 Vb8? 30.Je4 Vc8 31.Sa4! Sb3 32.Va7! Sxa4 33.Da5+ Vc7 34.Va8+ Ke7 35.Vxh8 Je6 36.Vxh7 Se8 37.Vh3 (Šachový bulletin 1958, 92) 1–0

Ježek,J - Eretová,K [A91]

Luhačovice (1.6), 31.07.1958

1.d4 f5 2.g3 Jf6 3.Sg2 e6 4.Jh3 Sb4+ 5.c3 Se7 6.0–0 0–0 7.c4 De8 8.Jc3 d6 9.Jf4 c6 10.Jd3 Sd8 11.e4 fxe4 12.Jxe4 Jxe4 13.Sxe4 d5 14.Sg2 dxc4 15.Je5 Jd7 16.Jxc4 Sc7 17.De2 Jf6 18.b3 Jd5 19.Sa3 Vf6 20.Je5 Sd7 21.h4 Vd8 22.Vac1 Sc8 23.Se4 Je7 24.Jf3 Jf5 25.Sc5 Dh5 26.Vce1 Jd6 27.Jg5 Dxe2 28.Sxh7+ Kh8 29.Vxe2 b6 30.Sxd6 Sxd6 31.Sd3 Sb4 32.Sc4 Vxd4 33.Jxe6? (Hrubá chyba) 33...Vxc4! 34.Jg5? Vd4 35.Ve8+ Vf8 36.Vfe1 Kg8 37.Vxf8+ Kxf8 38.Jh7+ Kf7 39.Jg5+ Kf8 40.Jh7+ Kf7 41.Jg5+ Kf6 (Šachový bulletin 1958, 92) 0–1

Eretová,K - Blatný,F [C84]

Luhačovice (1.2), 27.07.1958

1.e4 e5 2.Jf3 Jc6 3.Sb5 a6 4.Sa4 Jf6 5.d4 exd4 6.0–0 Se7 7.e5 Je4 8.Jxd4 0–0 9.Jf5 d5 10.Sxc6 bxc6 11.Jxe7+ Dxe7 12.Ve1 f6 13.f3 Jg5 14.b3 Ve8 15.Sa3 De6 16.Sb2 f5 17.Jc3 Dg6 18.Kh1 Sb7 19.Je2 Je6 20.Jd4 f4 21.Ve2 Jg5 22.Sa3 Je6 23.Jxe6 Vxe6 24.Dd4 Df7 25.Db4 Sc8 26.Vd1 a5 27.Dd4 Sa6 28.Vee1 Vae8 29.Sb2 Df5 30.Vd2 Va8 31.a4 Df8 32.Vdd1 g5 33.Sc3 Sb7 34.Dd2 De7 35.Sxa5 c5 36.Sc3 Ve8 37.Sb2 d4 38.c3 g4 39.cxd4 cxd4 40.Dxf4 gxf3 41.gxf3 (Archiv Fr. Blatný) 0–1

Plovdiv 1959 – turnaj kandidátek MS

			1	2	3	4	5	6	7	8	9	0	1	2	3	4	5	Body
1	K. Zvorykinová	SSSR	-	x	x	x	x	1	x	1	1	1	1	1	1	1	1	11x
2	V. Nedeljkovičová	Jugo	x	-	x	1	1	1	1	x	1	0	1	1	1	x	x	10x
3	L. Volpertová	SSSR	x	x	-	x	x	0	1	x	1	1	1	1	0	1	1	9x
4	S. Rootareová	SSSR	x	0	x	-	x	0	1	x	1	1	x	1	x	1	1	9
5	Keller-Hermann	NDR	x	0	x	x	-	0	x	1	1	x	1	1	x	1	1	9
6	M. Lazarevičová	Jugo	0	0	1	1	1	-	0	1	0	1	0	x	x	1	1	8
7	B. Karakasová	Maď.	x	0	0	0	x	1	-	0	x	1	x	1	x	1	1	7x
8	V. Borisenková	SSSR	0	x	x	x	0	0	1	-	0	x	x	1	1	1	x	7
9	O. Rubcovová	SSSR	0	0	0	0	0	1	x	1	-	0	x	x	1	1	1	6x
10	K. Eretová	ČSR	0	1	0	0	x	0	0	x	1	-	x	1	x	x	x	6
11	G. Gresserová	USA	0	0	0	x	0	1	x	x	x	x	-	x	x	0	1	5x
12	M. Pogoreviciová	Rum.	0	0	0	0	0	x	0	0	x	0	x	-	1	1	1	4x
13	F. Rinderová	NSR	0	0	1	x	x	x	x	0	0	x	x	0	-	x	0	4x
14	P. Todorovová	Bulh.	0	x	0	0	0	0	0	0	0	x	1	0	x	-	1	3x
15	S. Huguetová	Argentina	0	x	0	0	0	0	0	x	0	x	0	0	1	0	-	2x

(Československý šach 1959, 102, Schach 12/1959, str.177n. – zde spol. foto)

Eretová,K - Rubtsova,O [B62]

Plovdiv /turnaj kandidátek MS/ (2), 1959

(Naše Eretová hrála turnaj kandidátek poprvé. Její výsledek je velmi čestný, i když snadno mohla mít o 1-2 body více. Překvapivě špatné počasí, které bylo prvých deset dnů v Plovdivě, nese vinu na nachlazení u většiny účastnic, které u Eretové a Lazarevičové bylo právě nejhorší. Několik dní trvalo léčení, po jedné partii bylo třeba odložit, a to ovšem výsledku neprospělo. Věříme však, že příští turnaj kandidátek přinese více překvapení a příjemných. - Za partii s exmistryní světa Rubcovovou obdržela Eretová zvláštní cenu za nejkrásnější partii turnaje, a to za teoreticky cennou variantu v zahájení a za přesně, důsledně a elegantně vedený útok) **1.e4 c5 2.Jf3 Jc6 3.d4 cxd4 4.Jxd4 Jf6 5.Jc3 d6 6.Sg5 e6 7.Sb5 Sd7 8.Sxc6** (Tahu 7.Sb5 užil několikrát Alechin. I dnes se tak občas hrává, ovšem po příštím tahu bílého vzniká nová, osobitá varianta, kterou bychom marně hledali v učebnicích) **8...bxc6 9.Df3 c5** (To vede k pozici, v níž se dobře projeví síla bílé dámy na f3. Správné bylo 9...e5 10.Jf5 s pokračováním v praxi dosud málo vyzkoušeným, ale určitě pro bílého uspokojivým) **10.e5! cxd4**

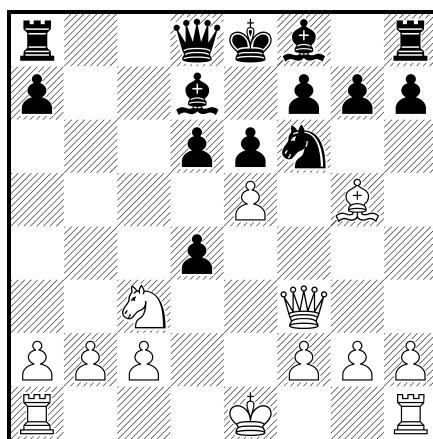

(Vlastně vynuceno, neboť 10...dxe5 11.Sxf6 gxf6 12.Jc6 vede vždy k větší výhodě bílého) **11.exf6 g6** (Ani 11...Dc8 nebylo lepší pro 12.fxg7 Sxg7 13.Je4! Se5 14.Sf6! atd.) **12.Je2** (Mnohem lepší než 12.Je4, neboť pak po d5 získává černý cenné tempo) **12...Vb8 13.Jxd4 Vxb2** (Jinak udrží bílý pěšce a stojí jasně na výhru, např. Da5+ 14,Sd2 De5+ 15.Se3 a nyní již nelze Vxb2 pro 16.Da8+) **14.0–0 Dc8 15.Vfb1!** (Tím se zmocní bílý sloupec b, neboť na Vb6 by přišlo 16.Vb3 s dalším Vab1) **15...Vb8 16.Vxb8 Dxb8 17.Db3!** (Důsledně hráno. Po výměně dam ztratí černý pěšce a7, nemění-li, získává bílý sloupec b definitivně) **17...Dc8 18.Vb1 e5** (Nesporně lepší bylo h6 nebo d5, ale na výsledku partie by to již nic nezměnilo) **19.Jb5 Se6 20.Da4 Sd7 21.Dxa7 h6** (Škoda, že černý neumožnil provést v partii krásnou variantu po 21...Dc5 22.Jc7+ Kd8 23.Vb8+ Sc8 24.Je6+! fxe6 25.f7+ a mat příštím tahem) **22.Jc7+ Kd8 23.Se3** (a černý se vzdal. - Partie, která se jistě dostane do učebnic a která také názorně ukazuje, že rychlých vítězství lze dnes dosáhnout jen velmi dobrou teoretickou připraveností. Jos. Rejffř - Československý šach 1959, 119) **1–0**

Lazarevič,M - Eretová,K [A02]

Plovdiv /turnaj kandidátek MS/ (3), 1959

1.f4 e5 2.fxe5 d6 3.exd6 Sxd6 4.Jf3 g5 5.d4 g4 6.Jg5 f5 7.e4 h6 8.e5 Se7 9.Jh3! gxh3 10.Dh5+ Kf8 11.Sc4 De8 [11...Vh7? 12.Dg6 Vg7 13.Sxh6 Hromadka-Gilg, Podebrady 1936)] **12.Dxh3 Dg6 13.0–0 Sg5 14.Jd2 Je7 15.Je4 Kg7 16.Jg3 h5 17.Sf4 Jbc6 18.c3 Jd8 19.d5 Jf7 20.e6 Sxf4 21.Vxf4 Jd6 22.Sb3 b6 23.Vh4 Sb7 24.Jxh5+ Vxh5 25.Vxh5 Vg8 26.c4 Je4 27.Vf1 Kf8 28.Vh8 Df6 29.Vxg8+ Kxg8 30.De3 Dxb2 31.h4 Dh8 32.Df4 Jd6 33.Sc2 Sa6 34.Sd3 Kf8 35.Vf3 Ke8 36.Vg3 Da1+ 37.Kh2 Df6 38.h5 c6? 39.dxc6?** (In dieser Stellung überschnitt Schwarz die Bedenkzeit. Schach 1959, 178) **1–0**

Eretová,K - NedeljkoVIC,V [B62]

Plovdiv /turnaj kandidátek MS/ (13), 1959

1.e4 c5 2.Jc3 d6 3.Jge2 Jc6 4.d4 cxd4 5.Jxd4 Jf6 6.Sg5 e6 7.Sb5 Sd7 8.Sxc6 bxc6 9.Df3 e5 10.Jf5 Sxf5 11.Dxf5 Se7 12.Vd1 Vb8 13.b3 h6 14.Sxf6 Sxf6 15.0–0 0–0 16.Vd3 Se7 17.f4 exf4 18.Dxf4 Da5 19.Vg3 De5 20.Dxe5 dxe5 21.Vd3 Vfd8 22.Vfd1 Vxd3 23.Vxd3 Vd8 24.Vxd8+ Sxd8 25.Kf1 g6 26.g4 Kg7 27.Kg2 Kf6 28.Je2 Ke6 29.Kf3 Sb6 30.Jg3 Sd8 31.Jf1 Sg5 32.Je3 Se7 33.Jc4 Sd8 34.h3 Sc7 35.Je3 Kd6 36.Jc4+ Kc5 37.c3 a5 38.a4 f6 39.Ke3 Sd8 40.Kf3 Sc7

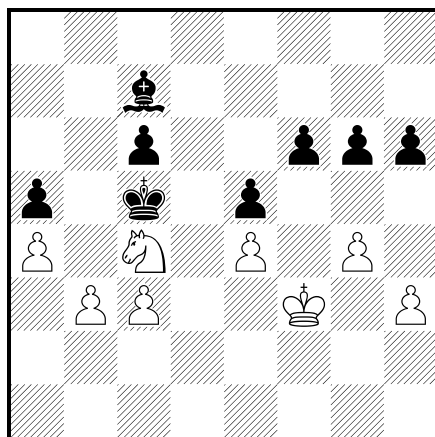

Bílý je na tahu a zdá se, že by měl lehce vyhrát, neboť černý král je v zajetí a černý střelec je pouhým statistou, oproti tomu je bílý král pohyblivý, mohutný jezdec může napadat slabiny černého a na královském křídle je možno černému další slabiny vytvořit. - Výhra bílého ve skutečnosti však není tak zcela bez obtíží. Lze ji však přesně dokázat a následující koncovka je proto poučným příkladem, jak lze podobné pozice přesně proanalýzovat až do konce partie. **41.h4!** (Závazný, ale nejrychleji vyhrávající tah. Závazný proto, že staví pěšce na černé pole a že je proto třeba počítat s odpovědí h5. Na to vyhraje bílý i po nejlepších tazích černého takto: 42.gxh5 gxh5 43.Je3 Sb6 44.Jf5 Sd8 45.Jg7 Kd6 46.Jxh5 f5! 47.exf5 Sxh4 48.Jg3! Kd5 49.Je4 c5! 50.c4+! Kd4 51.f6 Sxf6 52.Jxf6 Kc3 53.Ke4 Kxb3 54.Kd5 Kxa4 55.Je4 Kb4 56.Jxc5 a4 57.Jxa4 Kxa4 58.Kxe5 a vyhraje. Pěkná a vynucená varianta. Nechce-li černý hrát 41...h5, zbývá mu jen 41...Sc7-d8) **41...Sd8** Tah g5 je jen přehozením tahu. **42.h5 g5 43.Ke2 Sc7 44.Je3 Sd6 45.Jf5 Sf8** (Střelec stačil ještě pokrýt pěšce h6, ale bílý král vytlačí nyní černého) **46.Kd3 Kb6 47.Kc4 Ka6 48.b4 Kb6** (Po axb4 by ovšem bílý vyhrál poměrně lehce a to převodem jezdece na c5 vždy v okamžiku, kdy černý král není na b6, kdežto nyní je obtížno pro bílého krále proniknout do černé pozice. Na snadě jsouci tah 49.b5? je špatný pro Kc7! 50.bxc6 Kxc6 a bílý král nepronikne! Jedinou cestou je nyní převod jezdece na c4 nebo na b3) **49.Je3 Ka6 50.Kb3 Se7 51.Jc4 Sd8** (Braní na b4 je bez vyhlídek) **52.Jxa5 Sxa5** (Nevzít je beznadějně. V pěšcové koncovce má černý ještě naději, obětí pěšce na f5 se dostat eventuálně do dámské koncovky, kde by mohly být remízové možnosti) **53.bxa5 Kxa5 54.Ka3!** (Slabina černé pozice je v tom, že nelze ještě f5 pro 55.exf5 e4 56.Kb3 a bílý král drží volného černého pěšce) **54...c5** (Urychluje soupeřovu vyhru, neboť usnadňuje bílému králi cestu k dobytí pěšce c. Složitější pro bílého bylo, kdyby musil brát pěšce c na poli c6, neboť v tom okamžiku by černý měl možnost oběti f6-f5. Např. 54...Ka6 55.Kb4 Kb6 56.a5+ Ka6 57.Kc5! Kxa5 58.Kxc6 f5 59.exf5 e4 60.f6 e3 61.f7 e2 62.f8D e1D 63.Da8# nebo Da3 mat) **55.Kb3 c4+ 56.Kxc4 Kxa4 57.Kd5 Kb5 58.c4+ Kb6 59.Kd6 f5 60.c5+ Kb5 61.c6** (a černý se vzdal. Zajímavá koncovka. Prohrou ztratila vůdkyně černých naději na prvé místo. Jos. Rejříf - Československý šach 1959, 119) **1-0**

Brno 1959 – polofinále mistrovství ČSR žen

Výsledek: Eretová 9(11), Chalupová 7,5, Malíková, Balášová 6,5, Prokešová 6, Froňková, Žížalová, Chmárová 5, Šerá, Rafajová 4,5, Slugeňová 3,5, Hrabáková 3 body.

		1	2	3	4	5	6	7	8	9	0	1	2	Body	Los
1	Eretová	-	x	x	1	x	x	1	1	1	1	1	1	9	6
2	Chalupová	x	-	x	x	x	1	1	1	1	0	1	x	7x	7
3	Malíková	x	x	-	1	x	1	0	x	1	1	0	x	6x	5
4	Balášová	0	x	0	-	1	0	1	1	x	x	1	1	6x	2
5	Prokešová	x	x	x	0	-	1	1	x	0	1	1	0	6	3
6	Froňková	x	0	0	1	0	-	0	0	x	1	1	1	5	12
7	Žížalová	0	0	1	0	0	1	-	x	0	1	x	1	5	1
8	Chmárová	0	0	x	0	x	1	x	-	x	x	1	x	5	8
9	Šerá	0	0	0	x	1	x	1	x	-	0	0	1	4x	9
10	Rafajová	0	1	0	x	0	0	0	x	1	-	1	x	4x	11
11	Slugeňová	0	0	1	0	0	0	x	0	1	0	-	1	3x	10
12	Hrabáková	0	x	x	0	1	0	0	x	0	x	0	-	3	4

(Československý šach 1/1960, str. 26)

Luhačovice 1960 – Mistrovství ČSR žen
(17.-27.2.)

		1	2	3	4	5	6	7	8	9	0	1	2	Body	Los
1	Eretová	-	1	x	1	1	x	x	1	1	x	1	1	9	8
2	Prášilová	0	-	1	x	1	x	x	1	1	x	1	1	8	9
3	Suchá	x	0	-	1	0	1	1	0	x	1	1	1	7	6
4	Pitlová	0	x	0	-	1	1	0	1	x	x	x	1	6	2
5	Veselá	0	0	1	0	-	0	1	1	0	1	1	1	6	7
6	Chalupová	x	x	0	0	1	-	x	x	1	0	x	1	5x	4
7	Lopušná	x	x	0	1	0	x	-	0	x	1	x	1	5x	3
8	Dernovšková	0	0	1	0	0	x	1	-	1	1	1	0	5x	1
9	Barošová	0	0	x	x	1	0	x	0	-	1	0	1	4x	12
10	Knapová	x	x	0	x	0	1	0	0	0	-	1	0	3x	10
11	Korsová	0	0	0	x	0	x	x	0	1	0	-	x	3	5
12	Malíková	0	0	0	0	0	0	0	1	0	1	x	-	2x	11

(Československý šach 1960, 52)

Eretová,K - Prášilová,D

Luhačovice ch. ČSR žen, 1960

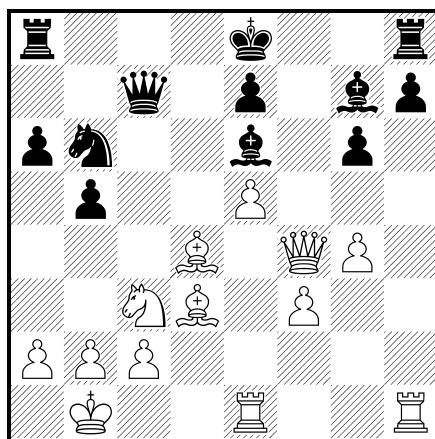

V mistrovství Československa žen v Luhačovicích v roce 1960 došlo v partii Eretová-Prášilová k pozici, ve které má bílá velkou výhodu (diagram 64). Využila jí k zisku dvou pěšců kombinací **24.Vxh7!** a po **24...Vxh7 25.Sxg6+** s dalším 26.Sxh7. Bílá pak měla velkou materiální výhodu a uplatnila ji k výhře. Inna Veselá - Černobílé otazníky, Praha 1967, str. 115) **1-0**

Veselá ,I - Eretová,K [C29]

Luhačovice ch. ČSR žen (3), 19.02.1960

[Eretová]

1.e4 e5 2.Jc3 Jf6 3.f4 d5 4.fxe5 Jxe4 5.Jf3 c5 6.Sb5+ Jc6 7.De2 Jxc3 8.dxc3 Se7 9.0-0 0-0

10.c4 dxc4 11.Sxc4 Jd4 12.Dd1 Jxf3+ 13.gxf3 Sh3 14.Se3 [14.Ve1 Sh4!] 14...Sxf1 15.Dxf1 Db6 16.Sb3 Dg6+ 17.Kh1 Vfd8 18.Dh3 c4 19.Vg1 [19.Sxc4 Dxc2 20.Vc1 Vd1+ 21.Vxd1 Dxd1+ 22.Df1 Dc2 23.De2 Df5 24.Sg1 Vc8 25.Sd3 Dh5] 19...Dc6 20.Dg4 g6 21.Sxc4 Sc5 22.Sxc5 Dxc5 23.e6 Vd4 24.exf7+ Kg7 25.De6 Dxc4 26.De5+ Kxf7 27.Ve1 Vd7 28.b3 Dd5 29.Df4+ Kg7 0–1

Čihák 1960 – soustředění dorostenců a vysokoškoláků

(Vánoce)

Skupina B

	1	2	3	4	5	6	7	8	Body	Los
1 Kaválek	-	1	1	x	1	x	1	x	5,5	7
2 Jansa	0	-	x	1	1	1	1	1	5,5	1
3 Kupka	0	x	-	x	x	1	1	1	4,5	4
4 Nowak	x	0	x	-	x	1	0	1	3,5	6
5 Eretová	0	0	x	x	-	0	1	1	3	5
6 Mišta	x	0	0	0	1	-	x	x	2,5	8
7 Trmal	0	0	0	1	0	x	-	1	2,5	2
8 Jaroš	x	0	0	0	0	x	0	-	1	3

(Československý šach 1961, 29)

Eretová,K - Jaroš,M [B34]

Čihák B (7), 1960

(Z přípravného turnaje vysokoškoláků na chatě Čihák koncem roku 1960/ **1.e4 c5 2.Jc3 Jc6 3.Jge2 g6 4.d4 cxd4 5.Jxd4 Sg7 6.Se3 Jf6 7.Jxc6 bxc6 8.e5 Jg8 9.Sd4** (Turnajová praxe ukázala, že pokračování 9.f4 je nevyhovující. Proti tahu v partii volí černý pokračování, s nímž zatím nebyly dobré zkušenosti) **9...c5 10.Sxc5 Dc7** (Nelze samozřejmě Sxe5 pro 11.Dd5) **11.Sd4 Sxe5 12.f4! Sxd4 13.Dxd4 Jf6 14.Sc4 0–0 15.0–0–0 Vb8 16.Vhe1 Ve8 17.f5 Db6 18.fxc6 hxc6 19.Df4** (Celou partii hraje naše mistryně velmi odvážně. Poslední tah není zcela korektní... ale vyhraje partii) **19...Dxb2+ 20.Kd2 Db4?** (Nad posledními tahy se černý nadlouho zamyslel. Údajně propočítával kombinace spojené s obětí dámy za jezdce a šachem jezdce na d5. Taková kombinace by byla možná po: 20...Vb4 21.Vb1 Dxc3+ 22.Kxc3 Jd5+ není však korektní. Po jednoduchém 20...Vb6! by stál černý dobře) **21.Vb1 d5 22.Vxb4 Vxb4** (Kdyby černý udržel věž, střelce a pěšce proti dámě, nestál by ještě příliš zle. Eretová však nachází různé pokračování) **23.Dxf6!** a černý se vzdal, neboť při nejmenším bude o figuru slabší. F. Pithart - Československý šach 1961, str. 44. **1–0**

Sinaia 1960 - pásmový turnaj žen

			1	2	3	4	5	6	7	8	9	0	1	2	3	4	Body
1	Eva Karakas	Mad.	-	x	0	x	1	x	1	x	1	1	x	x	1	1	9
2	Elisabeta Polihroniade	Rum.	x	-	x	1	x	0	0	x	1	x	1	1	1	1	8x
3	Alexandra Nicolau	Rum.	1	x	-	x	x	1	0	x	x	x	1	x	x	1	8
4	Henryka Konarkowska	Polsko	x	0	x	-	1	0	0	x	1	1	x	1	1	1	8
5	Edith Keller-Hermann	NDR	0	x	x	0	-	x	x	1	1	x	x	1	1	1	8
6	Waltraud Schameitat	NDR	x	1	0	1	x	-	1	0	x	x	1	1	x	0	7x
7	Merete Haahr	Dánsko	0	1	1	1	x	0	-	0	0	x	x	1	1	1	7x
8	Kveta Eretová	ČSR	x	x	x	x	0	1	1	-	0	x	x	x	x	x	6x
9	Irina Sillye	Mad.	0	0	x	0	0	x	1	1	-	1	1	0	1	0	6
10	Dana Prášilová	ČSR	0	x	x	0	x	x	x	x	0	-	0	x	1	1	5x
11	Margareta Teodorescu	Rum.	x	0	0	x	x	0	x	x	0	1	-	0	1	1	5x
12	Liisa Vuorenpää	Fin.	x	0	x	0	0	0	0	x	1	x	1	-	x	1	5x
13	Ingeborg Kattinger	Rak.	0	0	x	0	0	x	0	x	0	0	0	x	-	1	3
14	Halina Szpakowska	Pol.	0	0	0	0	0	1	0	x	1	0	0	0	0	-	2x

(Szachy 9/1960, p. 259. Karakas roz. Kertesz, Sillye – roz. Hönsch)

Eretová,K - Hrušková,N [C41]

Praha /teams/, 17.01.1961

Dynamo-Zdravotník 1.e4 e5 2.Jf3 d6 3.d4 Sg4 4.Se3 exd4 5.Sxd4 Jc6 6.Sb5 a6 7.Sxc6+ bxc6 8.Jc3 Je7 9.h3 Se6 10.Jg5 c5 11.Se3 Jg6 12.Jxe6 fxe6 13.Dg4 Dd7 14.0–0–0 Df7 15.f4 Se7 16.g3 0–0 17.h4 Vfb8 18.h5 Jf8 19.Vhf1 Sf6 20.e5 Se7 21.f5 Vb4 22.Dh3 Vab8 23.fxe6 De8 24.Df5 dxe5 25.Df7+ Kh8 26.Jd5 Ve4 27.Jxe7 Vxe3 28.Dg8# 1–0

Praha – přebor klubu Slovan čsl. film 1961

			1	2	3	4	5	6	7	8	9	0	1	2	Body	Poř.
1	Eretová	I	-	1	1	x	1	-	1	x	1	1	1	1	9	1.
2	Jeřábek	I	0	-	x	1	1	-	x	x	1	1	1	1	7x	
3	Filip	I	0	x	-	x	1	-	x	x	1	x	1	1	6x	
4	Zapletal	I	x	0	x	-	1	-	1	0	0	x	1	1	5x	
5	Benkovský		0	0	0	0	-	-	0	0	0	0	0	0	0	
6	Krůta		-	-	-	-	-	-	-	-	-	-	-	-	-	
7	Puchmayer	I	0	x	x	0	1	-	-	x	1	x	x	1	5x	
8	Hašpl	I	x	x	x	1	1	-	x	-	1	1	1	x	7x	
9	Pacejka	II	0	0	0	1	1	-	0	0	-	1	1	x	4x	
10	Zachariáš	I	0	0	x	x	1	-	x	0	0	-	x	x	3x	
11	Beránek Dr.	I	0	0	0	0	1	-	x	0	0	x	-	x	2x	
12	Prokeš	I	0	0	0	0	1	-	0	x	x	x	x	-	3	

(Archiv Květa Eretová)

Náchod 1961 – Mistrovství ČSSR žen (14.-26.3.)

			1	2	3	4	5	6	7	8	9	0	1	2	Body	Los	
1	Eretová Květa	Praha	I	-	1	x	x	1	1	x	1	1	x	1	9	7	
2	Lopušná Magda	Košice	I	0	-	x	x	1	x	x	1	1	x	x	1	7	8
3	Suchá Růžena	Praha	I	x	x	-	0	x	1	1	x	0	1	x	1	6x	4
4	Veselá Inna	Praha	I	x	x	1	-	x	x	x	0	1	x	x	x	6	3
5	Sedláčková Marta	Brno	II	0	0	x	x	-	x	x	1	x	1	1	x	6	5
6	Feřteková Anna	Praha	II	0	x	0	x	x	-	1	x	1	0	x	x	5	12
7	Prášilová Dana	Praha	I	x	x	0	x	x	0	-	1	x	1	x	0	5	9
8	Chalupová Helena	Brno	II	0	0	x	1	0	x	0	-	x	1	x	1	5	6
9	Pitlová Libuše	Praha	II	0	0	1	0	x	0	x	x	-	1	x	x	4x	1
10	Chmárová Zinaida	Louny	II	x	x	0	x	0	1	0	0	0	-	1	x	4	2
11	Mikešová Květuše	Dvůr Kr.	II	0	x	x	x	0	x	x	x	x	0	-	x	4	10
12	Jilemnická Sylva	HK	II	0	0	0	x	x	x	1	0	x	x	x	-	4	11

(Bulletin)



Chalupová,H - Eretová,K [E28]

M ČSSR žen 1961 (Náchod) - (1), 14.03.1961

1.d4 Jf6 2.c4 e6 3.Jc3 Sb4 4.e3 0-0 5.Sd3 d6 6.Jge2 e5 7.a3 Sxc3+ 8.bxc3 Jbd7 9.e4 Ve8
 10.Jg3 b6 11.0-0 Jf8 12.h3 Je6 13.Se3 g6 14.f4 exf4 15.Sxf4 Sb7 16.Sh6 Jd7 17.Df3 De7
 18.d5 Je5 19.De3 Jc5 20.Se2 f6 21.Vae1 Sa6 22.Vf2 Sxc4 23.Jh5 gxh5 24.Dg3+ Kh8
 25.Sxh5 Vg8 26.Dh4 Jcd3 27.Vxf6 Jxe1 28.Sg5 Vxg5 29.Dxg5 Vg8 0-1

Jilemnická,S - Eretová,K [E21]

Náchod CZE-ch women, 03.1961

(Pevnou hrou získala nejmladší účastnice dobrou pozici. V závěru se však projevil nedostatek zkušeností a odvahy) **1.d4 Jf6 2.c4 e6 3.Jc3 Sb4 4.Sd2 0-0 5.Jf3 d6 6.e3 b6 7.g3** (Ztráta času. Vhodnější se zdá 7.Se2 s dalším 0-0) **7...Sb7 8.Sg2 Jbd7 9.a3 Sxc3 10.Sxc3 Je4 11.Vc1 Jxc3 12.Vxc3 De7 13.0-0 Vad8 14.Jd2 Sxg2 15.Kxg2 e5 16.Ve1 Vfe8 17.Vc1 a5 18.Jb1 Df6 19.Jc3 De6 20.Jb5 Ve8 21.d5 De7 22.e4 Jf6 23.f3** (Silnější bylo 23.g4 se zahájením akce na královském křídle nebo 23.b4 s případným dalším uvolněním a obsazením sloupce a) **23...Dd7 24.Jc3 Ve7 25.De2 h6 26.Vg1** (Pozici odpovídal manévr Jc3-d1-e3 s hrozbou převodu na f5) **26...Jh7 27.Dc2 Jg5 28.g4** (Dobré bylo i Vcf1 nebo 28.h4) **28...Jh7 29.Kf1 Vee8 30.Je2 De7 31.Jg3 Dg5 32.Kg2 Jf8 33.Df2 Jg6 34.Je2 Dd2 35.Vb1 Va8 36.Vgd1 Dg5 37.Kf1 Df6 38.Kg2 Vf8** (Boj probíhá ve znamení "lavírování", v němž se projevuje oboustranná nerozhodnost) **39.Vd3 Dg5 40.Kg1 Kh7 41.Dg3 Jh4 42.Vf1 f5 43.h3?** (Nutné bylo 43.gxf5 s výměnou dam a přibližně vyrovnanou pozicí) **43...fxe4 44.fxe4 Vxf1+ 45.Kxf1 Vf8+ 46.Kg1** (Trochu lepší byl ústup králem na e1) **46...Df6 47.Vd1 g5** (Československý šach 1961, 102) **0-1**

Eretová,K - Lopušná,M [B18]

Náchod CZE-ch women, 03.1961

(Vzájemné střetnutí prvých dvou vítězek ukazuje taktickou pohotovost mistryně ČSSR) **1.e4 c6 2.d4 d5 3.Jc3 dxe4 4.Jxe4 Sf5 5.Jg3 Sg6 6.Jf3 Jd7 7.Sd3** (Výměna bělopolných střelců usnadňuje úlohu černého) **7...Sxd3 8.Dxd3 Dc7 9.0-0 Jgf6 10.c4 e6 11.Ve1 Se7 12.Sd2 0-0 13.Sc3 Sd6** (Zde přicházelo v úvahu Vad8) **14.Je5 Vad8 15.Df3 Je8** (Ztráta času. Lepší bylo Vfe8 s dalším převodem jezdece na g6) **16.Vad1 Jxe5?** (Vážná chyba, kterou ostatně černý připravoval svým předcházejícím tahem. Stísněná černá pozice dá bílému možnost prudkého útoku) **17.dxe5 Se7 18.Je4! Vxd1 19.Vxd1 f5 20.exf6 gxf6** (Prohrává rychle. Ale po Jxf6 nebo Sxf6 by se projevila slabost pěšce e6) **21.Dg4+ Jg7 22.Vd3 Vf7 23.Dd1 e5 24.Vd7 Dc8 25.Sb4! f5 26.Sxe7** (Československý šach 1961, 103) **1-0**

„Turnaj měl velkou favoritku v obhájkyni titulu **Květě Eretové**, která také očekávání splnila a zvítězila s převahou i velkým bodovým náskokem. Pojetím hry převyšovala své soupeřky o třídu: především důslednou hrou, kombinační pohotovostí a také dobře připraveným a rozšířeným repertoárem zahájení. V tomto směru se projevují nedostatky u ostatních finalistek, s nimiž se často pojí i pasivní hra od zahájení a špatná hra v koncovkách.“

(Fr. Pithart – Československý šach 6/1961, str. 85. Zde i foto vítězky. Byl vydán bulletin. Výsledková tabulka nebyla součástí Pithartova článku, který obsahoval takové zvláštnosti, jako třeba „Během turnaje byly účastnice cvičeny v lukostřelbě, v soutěži o nejlepší lukostřelkyni zvítězila Marta Sedláčková“, ba ani konečné pořadí nebylo zveřejněno!! Spol. foto na obálce Československého šach 7/1961)

Utkání žen Praha – Halle (2. března 1961)

„Zápas proběhl za velkého zájmu diváků v příkladně přátelském ovzduší. Na první šachovnici, kde jsme měli černé kameny, nastoupila trojnásobná mistryně ČSSR **Květa Eretová**. Měla v partii s bývalou mistryní NDR Liebertovou krátce po zahájení jisté obtíže, těch se však důslednou hrou zbavila, a když se její soupeřka dostala do vrcholné časové tísně, strhla energicky vítězství na svou stranu.“

(J. Veselý – Československý šach 6/1961, str. 85)

	Praha		Halle	
1	Eretová	1	Liebert	0
2	Suchá	1	Strömer	0
3	Veselá	½	*)	½
4	Prášilová	1	Wiedemann	0
5	Feřteková	½	Bönsch	½
6	Dernovšková	½	Kupka	½
7	Knapová	0	Jäschke	1
8	Paulová	0	Grossmann	1

*) jméno soupeřky J. Veselý ve svém článku ze záhadných důvodů neuvádí. Pozn. JK

Tbilisi 1961

			1	2	3	4	5	6	7	8	9	0	1	2	3	4	5	Body
1	Gaprindašviliová N.	SSSR	-	0	0	1	1	1	x	1	1	1	1	1	1	1	1	11x
2	Čajkovská A.		1	-	x	x	1	x	x	x	0	x	1	1	1	1	1	10
3	Kakabadze E.		1	x	-	x	0	0	1	1	x	x	1	x	1	1	1	9x
4	Zvorykinová K.		0	x	x	-	x	x	x	x	1	1	x	1	1	1	1	9x
5	Tichomirova V.		0	0	1	x	-	x	0	1	1	1	x	1	1	1	1	9x
6	Eretová K.	ČSSR	0	x	1	x	x	-	x	1	x	1	x	x	x	1	x	8x
7	Togonidze M.		x	x	0	x	1	x	-	0	1	0	x	1	1	1	1	8x
8	Nicolau A.	Rum.	0	x	0	x	0	0	1	-	1	x	1	x	x	x	1	7
9	Hugashvili T.		0	1	x	0	0	x	0	0	-	0	1	1	1	0	1	6
10	Asenova V.	Bulh.	0	x	x	0	0	0	1	x	1	-	0	x	x	1	x	6
11	Kozlovskaja V.		0	0	0	x	x	x	x	0	0	1	-	0	1	1	1	6
12	Jovanovič K.	Jug.	0	0	x	0	0	x	0	x	0	x	1	-	1	x	1	5x
13	Sillye I.	Maď.	0	0	0	0	0	x	0	x	0	x	0	0	-	1	0	2x
14	Litwinska A.	Pol.	0	0	0	0	0	0	0	x	1	0	0	x	0	-	x	2x
15	Liebert U.	NDR	0	0	0	0	0	x	0	0	0	x	0	0	1	x	-	2x

(Šachmatnyj Ježegodnik 1961, str. 88)

Byl to první mezinárodní turnaj Květy Eretové, nepočítáme-li postupové soutěže FIDE o mistrovství světa žen. Podle svědectví všech zahraničních účastnic se o ně gruzínští pořadatelé starali skvěle. V archivu Maďarky Sillye (dříve tuším Hönschové) se zachovala pěkná společná fotografie, na jejímž rubu jsou i podpisy účastníků, trenérů a pořadatelů. A. Konstantinopolskij o turnaji v Šachmatném Ježegodniku 1961 napsal: „*Podruhé připravila gruzínská šachová federace velký mezinárodní ženský turnaj. – Soutěž se konala v Tbilisi a druhá její část se odehrávala v jedné z nejkrásnějších lázní na Černém moři – v Batumi. Silné obsazení – hrálo sedm zahraničních a osm sovětských účastnic – zabezpečilo úspěch turnaje. Boj o první místo se v podstatě odehrával mezi N. Gaprindašviliovou a A.*

Čajkovskou, do vedoucí skupiny také náležely K. Eretová, K. Zvorykinová, E. Kakabadze a V. Tichomirová. – Vítězství Gaprindašviliové bylo plnohodnotné a přesvědčivé, přineslo sovětským šachistům dobrou předzvěst v souvislosti s jejím nadcházejícím vystoupením v turnaji kandidátek. – Skvělého úspěchu dosáhla A. Čajkovská, která na základě výsledků turnaje získala mistrovský titul. Stalo se to v jejím rodném městě Batumi... Mistrovskou normu rovněž splnila E. Kakabadze, již mnohokrát úspěšně vystupující v mistrovstvích SSSR, vede boj v agresivním stylu a v tomto turnaji se jí zdařilo několik obsažných partií... Trochu pod svoje možnosti hrála vítězka turnaje kandidátek 1959 K. Zvorykinová, která, mimochodem, utrpěla jen jednu porážku. V. Tichomirová, M. Togonidze a K. Eretová předvedly dobré sportovní kvality. V. Asenová dosáhla nejlepšího výsledku proti vítěžkám, a debutantky T. Hugašviliová a K. Jovanovičová se v některých utkáních blýskly vtipnými taktickými úmysly. – Gruzínská šachová federace organizovala soutěž nejlepším způsobem: vyvolala mimořádný zájem mezi šachisty Tbilisi a Batumi. Nejlepší gruzínské šachisty dokázaly předvést svoji vysokou třídu a vítězství N. Gaprindašviliové bylo předehrou k jejímu skvělému úspěchu na turnaji kandidátek.“ K tomu je možno dodat, že turnaj v Tbilisi „kolidoval“ se závěrem odvetného zápasu o mistrovství světa mezi Michaiem Talem a Michaiem Botvinnikem, který probíhal v Moskvě a který plnil stránky i našeho tisku... a že cenu za nejlepší výsledek zahraniční účastnice získala Květa Eretová.



(Tbilisi 1961)

Nicolau,A - Eretová,K [C50]

Tbilisi, 1961

Střelec na e7 stojí sice méně agresivně než v italské na c5, ale má to také některé výhody. Předně nebude po d4 napaden, za druhé chrání dámu, takže černý na 4.d4 d6 neztrácí rošádu, poněvadž po 5.dxe5 dxe5 6.Dxd8+ by vzal na d8 střelcem, a konečně postavení střelce na e7 předem podvazuje útoky na králově sloupci, takže pěšec e4 je po Jf6 ohrožen. Proti tahu

3...Jf6 má tah 3...Se7 tu přednost, že nepřipouští výpad 4.Jg5. Uherská dává černému velmi pevnou obrannou pozici. Pokračuje-li bílý ve vývinu šablonovitě, aniž si uvědomuje význam rozdílného postavení černého královského střelce, může se dostat snadno do nevýhody. Tato partie je toho názorným příkladem: je strategicky rozhodnuta ve prospěch černého již od jeho 7. tahu. **1.e4 e5 2.Jf3 Jc6 3.Sc4 Se7 4.0-0** (Nechce-li se bílý spokojit se skromnějším d3, je lépe hrát d4 již na tomto místě) **4...d6 5.c3?** (Znemožňuje nejpřirozenější chránění pěšce e4 tahem Jc3. Postup pěšce na d4 nemá již ten důraz jako v italské, poněvadž černého nenutí k exd4) **5...Jf6 6.Ve1 0-0 7.h3?** (Zde již bylo nutné 7.d4, i když je pak 7...Sg4 nepřijemné. Tuto další ztrátu času tahem v partii bílá pozice již nevydrží) **7...Jxe4! 8.Vxe4** (8.Sxf7+ by nebylo valně lepší, poněvadž by se aktivizovala černá věž) **8...d5 9.Ve1 dxc4 10.De2** (Vede ve svých důsledcích k oslabení první řady, proto bylo o něco lépe ihned 10.Jxe5) **10...Dd5 11.Jxe5 Jxe5 12.Dxe5 Dxe5 13.Vxe5 Sd6 14.Ve1 Sf5 15.b3** (I za cenu ztráty pěšce musil bílý hrát 14.d4, nyní se již neuvolní) **15...Vfe8! 16.Ve3** (Není nic lepšího) **16...Sc5 17.bxc4 Sxe3 18.fxe3 Sd3 19.Ja3 Ve4 20.Sb2 c6 21.c5 Ve5 22.Vc1 Vxc5 23.c4 Vg5** (a bílý se vzdal, poněvadž na 24.Vc3 by přišlo Vd8 a Se4. V. Bazika-Jandera, Československý šach 1961, 137) **0-1**

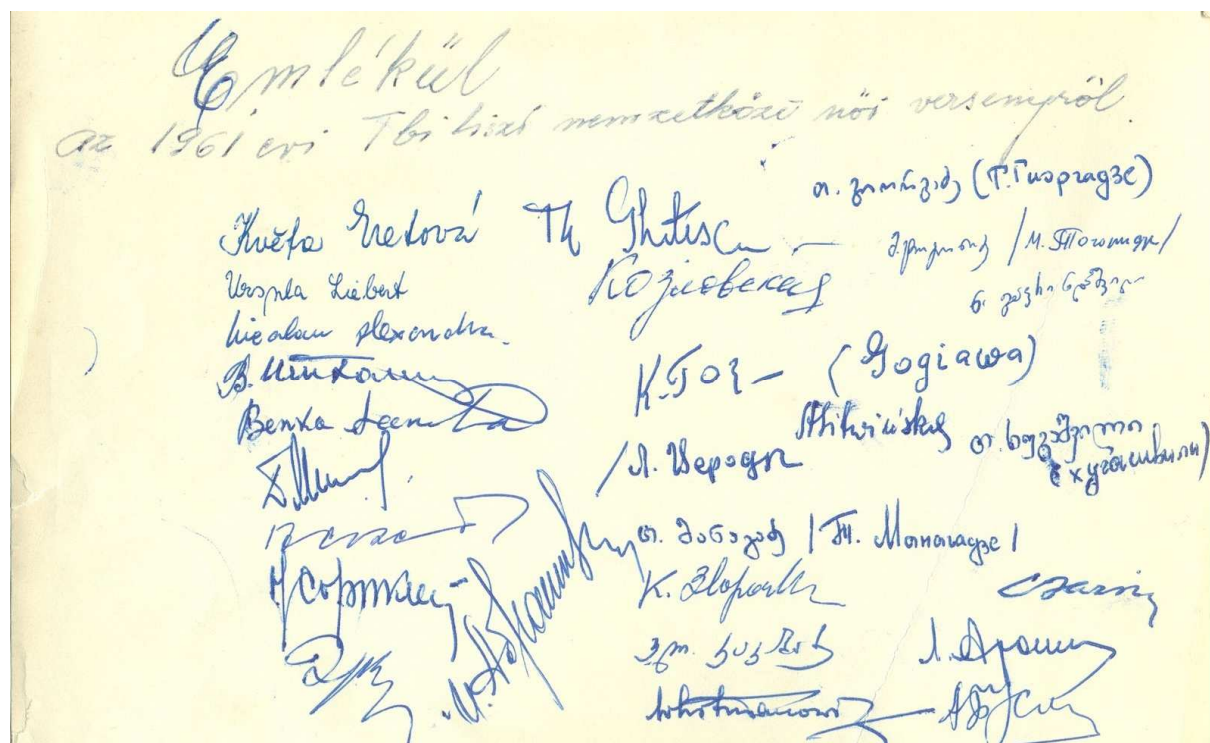

(Autogramy z předchozí fotografie z archivu Maďarky Silye)

Eretová,K - Asenova,V [B01]

Tbilisi, 1961

(Na turnaji v Tbilisi. Trenér naší reprezentantky K. Eretové soudruh Jandera nám poslal její partii sehranou na turnaji ve Tbilisi se svými poznámkami:.) **1.e4 d5 2.exd5 Dxd5 3.Jc3 Dd8 4.d4 g6** (Nový systém vývinu černého, ani ten však skandinávskou hru nemůže plně rehabilitovat) **5.Jf3 Sg7 6.Sc4 Jh6** (Nešlo ovšem Sg4 pro 7.Sxf7+ Kxf7 8.Jg5+ s dalším Dxc4. Tah v textu je ovšem vyumělkovaný a ve svých důsledcích znamená další opoždění ve vývinu) **7.Sf4 0-0 8.Dd2 Jf5 9.0-0-0 c6 10.h4!** (Bílý rozvinul vzorně své síly a nastupuje k ráznému útoku) **10...b5** (Tento pokus o útok na dámském křídle jen oslabuje postavení černých pěšců. Pro vytvoření účinných hrozeb nemá černý dobře umístěny své figury) **11.Sb3**

a5 (Důsledné, ale špatné) **12.a4! Jd6** (Ani h5 nemohlo natrvalo zabránit rozbití černého rochádového postavení) **13.h5 Sf5 14.hxg6 Sxg6** (Nebo hxg6 15.Sh6!) **15.Je5 Jf5** (Nutné bylo Sxe5. Černý jezdec se pozdě vrací k obraně krále. Bílý se samozřejmě už nespokojí ziskem pěšce) **16.g4! b4 17.Je2** (Ještě rychleji zde vyhrávalo 17.gxf5 bxc3 18.Dd3!) **17...Jd6 18.Jxg6 hxg6 19.Sh6 Sh8** (O kvalitu zde už ani nejde, ale útok se nedá odrazit) **20.Dd3! e6** (Proti hrozbě Dxg6 nebylo nic lepšího) **21.Sxf8** (Samozřejmě šlo i 21.Sxe6) **21...Dxf8 22.Jf4** (Zde bylo opět přesnější 22.Dh3. Po tahu v textu mohl černý hrát ještě De8, aniž se tím ovšem něco změnilo na výsledku partie) **22...Dg7 23.Dh3 Je4** (Jezdec spěchá na g5, ale k tomu už nedojde) **24.Jxe6!** (a černý se vzdal, poněvadž nezabrání dalším materiálními ztrátami, např. Jxf2 25.Df3 Df6 26.Vxh8+ atd., nebo 24...fxe6 25.Sxe6+ Kf8 26.Dxh8+ atd. Československý sport 12.5.1961) **1–0**

Gaprindashvili,N - Eretová,K [C92]

Tbilisi Women, 05.1961

1.e4 e5 2.Jf3 Jc6 3.Sb5 a6 4.Sa4 Jf6 5.0–0 Se7 6.Ve1 b5 7.Sb3 0–0 8.c3 d6 9.h3 Jd7 10.d4 Sf6 11.Se3 Ja5 12.Sc2 Jc4 13.Sc1 c5 14.b3 Jcb6 15.Se3 Dc7 16.Jbd2 Sb7 (Hra obou soupeřek v zahájení ukazuje nesporné proniknutí do podstaty zvolené varianty. Zajímavé je řešení, které teď volí Gaprindašviliová: blokuje centrum tahem 17.d5 s důvěrou v to, že se jí podaří prorazit opevnění soupeřky na dámském křídle. Mnozí znalci španělské hry se ne tak často k tomuto rozhodují, protože nejsou přesvědčeni o úspěchu dalších operací na křídle. Ale právě tento útok na krále provedla mladá šampionka Gruzie s velkou silou) **17.d5 a5** (Začátek málo užitečného manévru. Samozřejmou reakcí bylo ihned 17...g6, připravujíc event. f7-f5) **18.a3 a4 19.b4 c4 20.Jf1 g6 21.g4 Dd8 22.Kh2 Kh8 23.Dd2 Sc8 24.Jg3 Sg7 25.Vg1 Vg8 26.Vg2 Vb8 27.Vag1 Jf6 28.Sg5 Df8 29.Jh4 h6 30.Se3 Dd8 31.g5 Jh7**

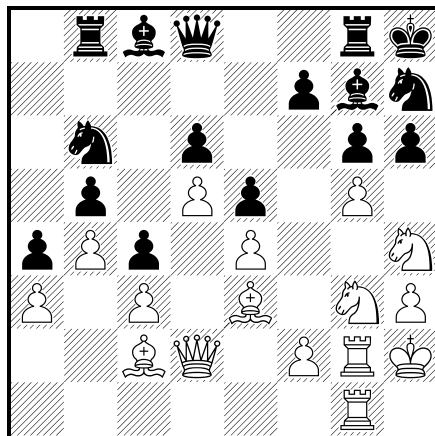

32.Jgf5! (Teď po 32...gxf6 rozhodne 33.gxh6) **32...h5 33.De2 Sf8 34.f4! De8 35.Jg3 exf4 36.Sxf4 Sg7 37.Sxd6 Dd7** (Hrozí mat na h3, ale bílý se vším počítal) **38.Jhf5! gxf5 39.Jxf5 Vb7 40.Dxh5** (Černý se vzdal. Před hrozbami 41.g6 nebo 41.e5 nebo 41.Vg4 není obrany. L. Aronin - Bjulletěň "6 međunarodnych" 1961, No. 3, 2.6.1961) **1–0**

Litwinska,A - Eretová,K

Tbilisi (Women), 1961

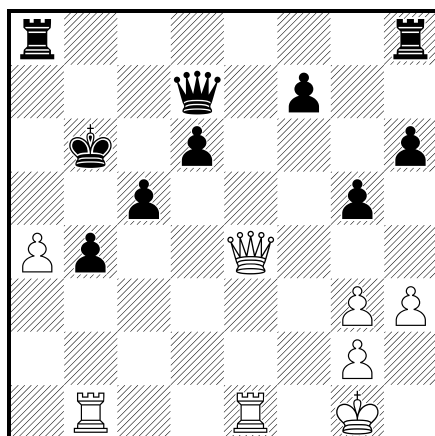

V partii proti Eretové ztratila Litwinska již v zahájení pěšce a pak druhého. V pozici na diagramu se ještě stalo: **29.Dd5?** (Ukázalo se však, že v pozici existuje ne hned zřejmá záchrana v podobě oběti věže! 29.Vxb4+ cxb4 30.Dxb4+ Kc7 31.Dc3+!! a černý král nemůže jít na d8 pro 32.Dxh8+. Zůstává buď **A**) nebo 31...Dc6 32.Ve7+ Kd8 (32...Kb6 33.Db2+! Ka6 34.De2+ s věčným šachem) 33.Dxc6 Kxe7 s pravděpodobnou remízou; **B**) 31...Kb6 32.Db4+ Ka6 33.Dc4+ Ka7 34.Dd4+ s věčným šachem) **29...Vxa4** a bílý se vzdal. Szachy 7/1961, p. 202) **0–1**

Eretová,K – Kakabadze,E
Tbilisi (Women), 1961

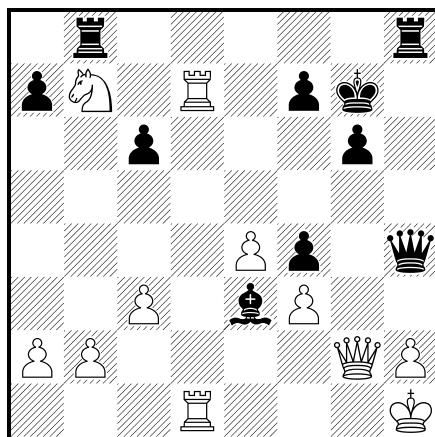

Partie Eretová-Kakabadze probíhala pod znamením neustálých útoků gruzínské závodnice. Ale v rozhodující chvíli ztratila koncepci a v časové tísní nenalezla cestu pokračování útoku. Posledním tahem bylo **33...Df6** nač následovalo **34.V1d6??** Kakabadze se zamyslela a ... překročila čas. Ale černý zde mohl vynuceně vyhrát, totiž: **34...Vxb7!! 35.Vxf6 Vxd7!** (Hrozí mat) **36.De2** (jediné) **36...Kxf6** a před 37...Vd2 není obrany. Szachy 7/1961, p. 202. Článek W. Litmanowicze o turnaji. Zde společné foto i 9 pozic z partií) **1–0**

Nitra 1962 – II. mistrovství ČSSR žen (9.-24. června)

		1	2	3	4	5	6	7	8	9	0	1	2	Body	Los
1	Eretová	-	x	1	1	x	1	1	x	1	1	x	1	9	1
2	Veselá	x	-	1	x	x	0	1	1	x	1	x	x	7	10
3	Kousková	0	0	-	x	1	1	x	x	1	1	1	x	7	5
4	Prášilová	0	x	x	-	0	x	x	x	x	1	1	1	6	3
5	Křivánková	x	x	0	1	-	x	0	1	x	0	x	1	5x	9
6	Kočičková	0	1	0	x	x	-	x	x	1	x	x	0	5	4
7	Kopřivová	0	0	x	x	1	x	-	x	x	x	0	1	5	8
8	Chalupová	x	0	x	x	0	x	x	-	x	0	x	1	4x	7
9	Jilemnická	0	x	0	x	x	0	x	x	-	1	1	0	4x	2
10	Suchá	0	0	0	0	1	x	x	1	0	-	x	1	4x	6
11	Lopušná	x	x	0	0	x	x	1	x	0	x	-	0	4	4
12	Paulová	0	x	x	0	0	1	0	0	1	0	1	-	4	12

(Československý šach 1962, 118)

Veselá,I - Eretová,K [D00]

Praha /teams/, 1962

1.d4 d5 2.Jc3 Sf5 3.Sf4 Jf6 4.e3 e6 5.Sd3 Sg6 6.Jge2 Se7 7.Jg3N a6 8.0-0 c5 9.Sxg6 hxg6
10.De2 Jc6 11.Vad1 cxd4 12.exd4 Vh4 13.Se3 Sd6 14.f4 Dc7 15.Df3 Jg4 16.Sc1 Jxh2
17.De2 0-0-0 18.Vf2 Vdh8 19.Ja4 Jg4 20.Vff1 g5! 0:1 21.De4 0-1

Brno 1963 – mistrovství ČSSR žen (3.-24.2.)

Eretová 14(17), Veselá 13,5, Malypetrová 13, Jilemnická a Křivánková 12,5, Kousková 9,5, Kočičková 9, Novotná, Froňková a Gotzmannová 8, Vestfálová a Musilová 7,5, Suchá 7, Štěpánková 6,5, Jurová 6, Korzová 5,5, R. Poláková 4,5, Buchtová 0,5.

				1	2	3	4	5	6	7	8	9	0	1	2	3	4	5	6	7	8	Body	Los
1	Eretová Květa	Praha	MS	-	1	0	x	x	x	1	1	x	1	1	1	1	1	1	1	1	1	14	15
2	Veselá Inna	Praha	I	0	-	1	1	1	x	x	x	1	1	1	1	x	1	1	1	x	1	13x	11
3	Malypetrová Jana	Praha	II	1	0	-	x	0	x	1	1	1	1	x	1	1	1	x	1	1	1	13	14
4	Jilemnická Sylva	HK	II	x	0	x	-	x	1	1	x	1	1	1	x	x	1	x	1	1	1	12x	12
5	Křivánková Marie	Č. Brod	II	x	0	1	x	-	0	x	1	x	1	x	1	1	1	1	1	1	1	12x	7
6	Kousková Alex.	Praha	II	x	x	x	0	1	-	0	x	x	x	1	x	x	0	x	1	1	1	9x	10
7	Kočičková Emilie	Brno	II	0	x	0	0	x	1	-	1	x	0	x	x	x	x	1	x	1	1	9	1
8	Novotná Maria	Košice	II	0	x	0	x	0	x	0	-	1	x	0	1	x	1	0	x	1	1	8	5
9	Froňková Jana	Ostrava	II	x	0	0	0	x	x	x	0	-	x	0	x	1	x	1	x	1	1	8	17
10	Gotzmannová Mar.	Ružomb	II	0	0	0	0	0	x	1	x	x	-	0	1	x	1	0	1	1	1	8	3
11	Vestfálová Anna	Teplice	II	0	0	x	0	x	0	x	1	1	1	-	x	x	0	0	x	x	1	7x	4
12	Musilová Jiřina	N. Jičín	II	0	0	0	x	0	x	x	0	x	0	x	-	1	0	1	1	1	1	7x	6
13	Suchá Růžena	Praha	I	0	x	0	x	0	x	x	x	0	x	x	0	-	1	1	0	1	x	7	9
14	Štěpánková Jarm.	Tábor	II	0	0	0	0	0	1	x	0	x	0	1	1	0	-	1	0	x	1	6x	18
15	Jurová Julia	Brat.	II	0	0	x	x	0	x	0	1	0	1	1	0	0	0	-	x	0	1	6	16
16	Korzová Božena	Cheb	II	0	0	0	0	0	0	x	x	x	0	x	0	1	1	x	-	0	1	5x	2
17	Poláková Růžena	Říčany	II	0	x	0	0	0	0	0	0	0	0	x	0	0	x	1	1	-	1	4x	13
18	Buchtová Valent.	Strakon	III	0	0	0	0	0	0	0	0	0	0	0	0	x	0	0	0	0	-	0x	8

(Bulletin turnaje)

„Titul mistryně ČSSR získala již popáté bojovným výkonem mezinárodní mistryně Květa

Eretová, tentokrát však po tuhém boji s dalšími čtyřmi vážnými soupeřkami. Její partie nasvědčují, že v Brně slevila trochu na výkonnosti a do pásmového turnaje bude muset zlepšit svou přípravu, aby si zajistila další postup.“

(Fr. Pithart – Československý šach 1963, str.38. Zde i spol. foto s popisem)



(Účastnice mistrovství ČSSR žen v Brně 1963 na návštěvě ve Starobrněnském pivovaru. Eretová uprostřed s püllitrem)

Eretová,K - Veselá ,I [C70]

Praha /teams/, 03.1963

Motorlet-Státní film 1.e4 e5 2.Jf3 Jc6 3.Sb5 a6 4.Sa4 b5 5.Sb3 Sc5 6.c3 d6 7.d4 exd4 8.cxd4 Sb6 9.0–0 Jge7 10.Jg5 d5 11.exd5 Jxd4 12.d6 Jef5 13.Jxf7 Dd7 14.Jxh8 Sb7 15.Ve1+ Kf8 16.Jc3 Dxd6 17.Dh5 Dd7 18.Jg6+ 1–0

Ve dnech 25.8. – 9.9. 1963 byl František Blatný **sekundantem** našich reprezentantek Eretové a Veselé na pásmovém turnaji žen v polské **Lodži**. Výsledek soutěže: 1. Margareta Teodorescu 9(12), 2. Henryka Konarkowska 8, 3.-4. Eva Karakas, **Květa Eretová** 7,5, 5.-6. Alexandrina Nicolau, Krystyna Radzikowska 7, 7. Waltraud Novarra 6,5, 8. Margareta Perevoznic 6, 9. Evelina Kraatz 5,5, 10.-11. Merete Haahr, Mirosława Litmanowicz 4, 12. Inna Veselá 3,5, 13. Sikka Voorenpaa 2,5 bodu.

(Szachy 1963, 249-253)

	Lodz zt 1963		1	2	3	4	5	6	7	8	9	0	1	2	3	Body	Los
1	Teodorescu	Rum.	-	x	x	1	0	1	x	x	1	1	1	1	1	9	5
2	Konarkowska	Pol.	x	-	1	x	0	1	1	x	x	1	1	x	x	8	8
3	Karakas	Maď.	x	0	-	x	x	1	1	x	0	1	1	x	1	7x	13
4	Eretová	ČSSR	0	x	x	-	1	x	x	0	1	x	1	1	1	7x	12
5	Nicolau	Rum.	1	1	x	0	-	0	0	1	1	0	x	1	1	7	9
6	Radzikowska	Pol.	0	0	0	x	1	-	x	x	x	1	1	1	1	7	4
7	Nowarra	NDR	x	0	0	x	1	x	-	x	x	x	x	1	1	6x	11
8	Perevoznic	Rum.	x	x	x	1	0	x	x	-	0	1	0	1	x	6	1
9	Kraatz	NDR	0	x	1	0	0	x	x	1	-	0	x	1	x	5x	6
10	Haahr	Dán.	0	0	0	x	1	0	x	0	1	-	0	0	1	4	2
11	Litmanowicz	Pol.	0	0	0	0	x	0	x	1	x	1	-	0	x	4	3
12	Veselá	ČSSR	0	x	x	0	0	0	0	0	0	1	1	-	x	3x	10
13	Vuorenpää	Fin.	0	x	0	0	0	0	0	x	x	0	x	x	-	2x	7



(Od leva: Perevoznic, Nikolau, Litmanowicz, Teodorescu, Konarkowska, Veselá, Nowarra, Radzikowska, Haahr, Eretová, Vuorenpää, Kraatz)

„Výborný start měla sympatická studentka z Bukurešti – Nicolauová, která vyhrála první čtyři partie. V dalších utkáních však po násilné hře utrpěla překvapivé porážky a byla vystřídána ve vedení svou krajankou Teodorescuovou, která si nakonec pevnou solidní hrou zaslouženě vybojovala prvé místo. Cenné druhé místo zlepšeným závěrem obsadila roztomilá reprezentantka pořádjící země Konarkowská před rutinovanou Maďarkou Karakasovou a naší Eretovou. Dělení třetího místa je nutno hodnotit jako úspěch našeho na mezinárodním poli sporadicky se vyskytujícího ženského šachu. Dosažený výsledek však zdaleka není maximem možností naší přebornice, která zvláště v první polovině turnaje hrála velmi dobře a pouze v jedné partii – s vítězkou Teodorescuovou – byla odsouzena k roli obránce. Přitom osud druhého místa měla plně „ve svých rukou“. V předposledním utkání s vítězkou

posledního mezinárodního mistrovství Polska Rumunkou Perevoznicovou dosáhla v Grünfeldově indické strategicky vyhrané pozice, kterou měla na šachovnici při přípravě před partií – ukvapeně však přehodila tahy, a po další nepřesné hře prohrála. Nakonec ani dramatické poslední utkání nezodpovědělo otázku třetí postupující. Tu zodpověděl letošní kongres FIDE, který přiznal právo postupu oběma šachistkám...“

(Z referátu Fr. Blatného v Československém šachu 1963, 149-150. Zde i spol. foto)

Eretová,K - Veselá,I [C19]

Lodz zt /Women/, 03.09.1963

1.e4 e6 2.d4 d5 3.Jc3 Sb4 4.e5 Je7 5.Jf3 c5 6.a3 Sxc3+ 7.bxc3N cxd4 8.cxd4 Jbc6 9.Sd3 Sd7 10.0–0 Jf5 11.c3 Vc8 12.Kh1 h6 13.Vb1 Ja5 14.Sd2 b6 15.Sa6 Vc7 16.De2 Jc4 17.Sc1 0–0 18.Jd2 Jxd2 19.Sxd2 De7 20.Vb4 g5! 0:1 21.f4 gxf4 22.Vxf4 Kh7 23.Sd3 Vg8 24.g4 Dg5 25.Vxf5 Dxd4 26.Vxf7+ 1–0

Litmanowicz,M - Eretová,K [D93]

Lodz zt /Women/ (1), 25.08.1963

[Eretová]

1.d4 Jf6 2.c4 g6 3.Jc3 d5 4.Sf4 Sg7 5.e3 0–0 6.Jf3 c5 7.Se2 cxd4 8.Jxd4 Je4 9.Jxe4 [9.Jxd5 e5!] 9...dxe4 10.Jb5 Da5+ 11.Dd2 Dxd2+ 12.Kxd2 Ja6 13.Vhd1 Sxb2 14.Vab1 Sg7 15.Jc7 Jxc7 16.Sxc7 b6 17.c5 Se6 18.a4 Vfc8! obět pěšce otevírá dráhy na špatného bílého krále 19.cxb6 axb6 20.Sxb6 Sc3+ 0–1

Kontrolní turnaj Telnice (25.12.1963 - 4.1.1964)

		1	2	3	4	5	6	7	8	9	10	Body	Los
1	Nowak	-	x	1	1	1	x	0	1	1	x	6,5	9
2	Jansa	x	-	1	1	0	x	1	1	x	1	6,5	3
3	Smejkal	0	0	-	1	x	1	x	x	1	1	5,5	4
4	Janata	0	0	0	-	0	1	1	1	1	1	5	5
5	Blatný	0	1	x	1	-	0	x	0	x	1	4,5	1
6	Seifert	x	x	0	0	1	-	1	x	x	x	4,5	10
7	Kupka	1	0	x	0	x	0	-	x	x	1	4	7
8	Augustin	0	0	x	0	1	x	x	-	x	1	4	2
9	Veselý	0	x	0	0	x	x	x	x	-	0	2,5	8
10	Eretová	x	0	0	0	0	x	0	0	1	-	2	6

"Jen padesátiprocentní výsledek sedmého vítěze loňského mistrovství ČSSR Blatného ukazuje na celkovou vysokou úroveň soutěže i na sílu našich mladých reprezentantů."

(Československý šach 1964, 26)

Veselý,J - Eretová,K [D01]

Telnice /KT/ (4), 1963

1.d4 Jf6 2.Jc3 d5 3.Sg5 Sf5 4.f3 Jc6 (Nezvyklé, ale pravděpodobně lepší pokračování než 4...c6 nebo i 4...Sg6) **5.Dd2 Sg6 6.0–0–0** (Lepší bylo pravděpodobně klidné 6.e3 s dokončením vývinu královského křídla. Na dámském křídle nebude stát bílý král příliš bezpečně) **6...h6 7.Sh4 e6 8.e3** (V úvahu přicházelo i gambitové pokračování 8.e4, po případě s dalším 9.Sb5) **8...Se7 9.De1** (Začátek neplánovité hry bílého. Jistě lepší bylo 9.Jh3 nebo 9.Je2 s dalším převodem jezdců na d3) **9...Dd7 10.Sb5? a6 11.Sd3** (To je samozřejmě voda na mlýn černého) **11...Sxd3 12.cxd3 Ja7! 13.Kb1 Vc8 14.e4 c5 15.e5** (Postup, který vede k dalšímu oslabení výstavby bílého. Nadějnější bylo 15.Jge2 nebo i 15.dxc5) **15...cxd4 16.Jce2**

Jg8 17.Sxe7 Jxe7 18.Jxd4 Da4 19.Jge2 0–0 20.Df2 (Bílý je již značně ohrožen a bylo nutno uvažovat o konsolidaci pozice. Tah v partii je však dalším narušením souhry bílých figur) **20...Jec6 21.Jxc6 Jxc6 22.f4** (Pouze o málo lepší bylo 22.d4) **22...Vc7 23.Jc3 Db4 24.Ka1** (Útěk krále z deště pod okap!) **24...Jd4! 25.Vc1 Vfc8 26.De3** (Bílý se po event. 26.Dd2 obává tahu Jb5. Umožňuje však pěknou závěrečnou kombinaci, která rychle rozhodne) **26...Vxc3! 27.bxc3 Vxc3 28.Vxc3 Dxc3+ 29.Kb1 Jc2!** (a bílý se vzdal. Pěkný výkon naší přebornice! - Fr. Pithart - Československý šach 1964, 57) **0–1**

Eretová,K - Nowak,E [C84]

Telnice/KT/Ústí, 1963

1.e4 e5 2.Jf3 Jc6 3.Sb5 a6 4.Sa4 Jf6 5.d4 exd4 6.0–0 Se7 7.e5 Je4 8.Jxd4 Jxd4 9.Dxd4 Jc5 10.Jc3 0–0 11.Vd1 d6 12.Se3 Jxa4 13.Dxa4 Sd7 14.Dd4 Sc6 15.Dg4 Dc8 16.Dg3 dxe5 17.Dxe5 Sd6 18.Dh5 De6 19.Vd3 Dg6 20.Dxg6 hxg6 21.Vad1 Se5 22.Sd4 Sxd4 23.Vxd4 f6 24.f3 Vfe8 25.Kf2 Kf7 26.Jd5 Sxd5 27.Vxd5 Ve7 28.Vd8 Vxd8 29.Vxd8 “–”

Seifert,M - Eretová,K [D00]

Telnice/KT/Ústí, 1963

1.d4 Jf6 2.Jc3 d5 3.e4 Jxe4 4.Jxe4 dxe4 5.Sc4 g6 6.f3 Sg7 7.Se3 c5 8.d5 Sxb2 9.fxe4 Jd7 10.Jf3 Sc3+ 11.Jd2 0–0 12.0–0 Je5 13.Se2 Sxa1 14.Dxa1 f6 15.Jc4 Sg4 16.Sxg4 Jxg4 17.Sf4 b5 18.h3 bxc4 19.hxg4 Dd7 20.Dd1 Vad8 21.Sh6 Vf7 22.De2 e6 23.Vd1 Dd6 24.Dxc4 g5 25.Vd3 Vb7 26.Vd1 exd5 “–”

Praha 1964 – III. etapa

		1	2	3	4	5	6	7	8	9	0	Body	Los
1	Jankovec	-	x	x	0	1	x	1	1	1	1	6x	6
2	Eretová	x	-	x	x	x	x	x	1	1	1	6	2
3	Mráz	x	x	-	x	x	1	1	0	1	1	6	8
4	Sýkora	1	x	x	-	0	1	0	x	1	1	5x	1
5	Noha	0	x	x	1	-	x	x	x	x	x	4x	3
6	Březovský	x	x	0	0	x	-	1	0	1	1	4x	9
7	Rosenzweig	0	x	0	1	x	0	-	x	x	1	4	7
8	Dr. Novotný	0	0	1	x	x	1	x	-	0	0	3x	10
9	Šimerda	0	0	0	0	x	0	x	1	-	1	3	5
10	Kohout	0	0	0	0	x	0	0	1	0	-	1x	4

(Archiv Květa Eretová)

Praha 1964 – mistrovství ČSSR žen
(17.5.-7.6.)

		1	2	3	4	5	6	7	8	9	0	1	2	3	4	5	6	7	8	Body	Los
1	Eretová	-	x	x	1	x	1	1	1	1	1	1	1	1	1	1	x	1	1	15	4
2	Malypetrová	x	-	1	1	x	1	0	x	1	1	1	x	1	1	1	1	1	1	14	8
3	Veselá	x	0	-	1	0	x	1	1	x	1	1	1	1	1	1	x	1	x	12x	11
4	Prášilová	0	0	0	-	1	1	1	0	x	1	1	1	x	1	1	1	1	1	12	15
5	Jilemnická	x	x	1	0	-	0	0	x	1	0	1	1	1	1	1	1	1	1	11x	14
6	Chalupová	0	0	x	0	1	-	0	0	1	1	x	1	1	1	1	1	1	1	11	13
7	Nováková	0	1	0	0	1	1	-	1	x	x	x	x	1	0	1	1	x	1	10x	12
8	Suchá	0	x	0	1	x	1	0	-	0	x	0	x	x	1	0	1	1	1	8x	10
9	Lopušná	0	0	x	x	0	0	x	1	-	0	x	x	1	0	1	1	1	1	8x	7
10	Paulová	0	0	0	0	1	0	x	x	1	-	0	0	1	1	1	1	0	1	8	6
11	Feřteková	0	0	0	0	0	x	x	1	x	1	-	x	x	1	1	x	x	0	7x	16
12	Barošová	0	x	0	0	0	0	x	x	x	1	x	-	x	x	1	x	x	1	7x	9
13	Polívková	0	0	0	x	0	0	0	x	0	0	x	x	-	0	1	1	1	1	6	3
14	Ivanová	0	0	0	0	0	0	1	0	1	0	0	x	1	-	0	x	1	x	5x	5
15	Eliášová	0	0	0	0	0	0	0	1	0	0	0	0	0	1	-	1	1	x	4x	17
16	Štěpánková	x	0	x	0	0	0	0	0	0	0	x	x	0	x	0	-	x	1	4	2
17	Korsová	0	0	0	0	0	0	x	0	0	1	x	x	0	0	0	x	-	1	4	18
18	Beňová	0	0	x	0	0	0	0	0	0	0	1	0	0	x	x	0	0	-	2x	1

(Československý šach 1964, obálka č. 6, zde i foto spol. a vítězky – bohužel špatná kvalita)

„Pokud jde o obsah partií, které Eretová v letošním finále vytvořila, je vidět, že po příliš hazardním začátku v partii s Prášilovou, kde stála na prohru a celý bod zachránila za podstatného příspěvní soupeřky, hrála již solidně a plně využívala svých hráčských zkušeností a teoretických znalostí.“ – J. Podgorný – Československý šach 1964, str. 98)

Eretová,K - Eliášová [B57]

Praha ch. ČSSR žen, 1964

[Opočenský]

1.e4 c5 2..Jf3 Jc6 3.d4 cxd4 4.Jxd4 Jf6 5.Jc3 d6 6.Sc4 Sd7 7.0–0 Vc8 (Bílá volila tak krotký systém rozvinutí sil, že nestaví před černou vůbec žádné problémy) **8.Sb3 g6 9.Sg5 Sg7 10.Jxc6** (To mělo ještě čas, poněvadž Jxe4 zatím nehrozí. Na to by totiž následovalo Jxc6 a po Jxc3 přijde Df3 s úderem na bod f7) **10...Sxc6 11.De2 Dc7 12.Vad1** (To je šablonovitý tah. Na místě bylo Jd5 se stálým tlakem na bod e7) **12...0–0 13.f4 Kh8 14.e5** (To nepovede k ničemu dobrému pro bílého. Logičtěji vyhlíží f5) **14...dxe5 15.fxe5 Jg8 16.Sxf7 Sxe5 17.h3** (Ukazuje se, že postavení bílého krále je o hodně citlivější, než útulek černého krále) **17...Jf6 18.Se6**

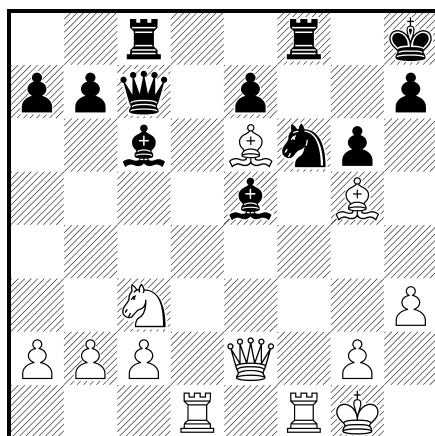

18...Va8? (To je zcela nesrozumitelný tah, který svědčí o nedostatečných turnajových zkušenostech vůdkyně černých kamenů. Místo tohoto nevysvětlitelného tahu mohla černá tahem Jh5 dosáhnout značné a možná rozhodující převahy) **19.De3** (Bílá již uviděla nebezpečí, pospíchá krýt bod g3) **19...Jh5 20.Je2 Sh2+ 21.Kh1 Sb5** (Zřejmě úplně přehlíží následující odpověď bílé) **22.c4 Sc6 23.Sg4 Jf6 24.Jf4** (Tím převzala konečně bílá vedení partie do svých rukou) **24...Jxg4 25.hxg4 Sxf4 26.Sxf4 Dc8 27.Se5+ Kg8 28.Dh6 Vxf1+ 29.Vxf1 Sxg2+ 30.Kh2** (a černá se vzdala. Partie dokazuje, že naše přebornice měla leckdy plné ruce práce i se soupeřkami dosud neznámých jmen. K . Opočenský - Rudé právo 1964) **1-0**

Suchá,R (2100) - Eretová,K (2180) [C55]

Praha ch. ČSSR žen, 31.05.1964

1.e4 e5 2.Jf3 Jc6 3.d4 exd4 4.Sc4 Sc5 5.0-0 Jf6 6.e5 d5 7.exf6 dxc4 8.fxc7 Vg8 9.Ve1+ Se6 10.Jg5 Dd5 [RR 10...Df6 11.Jxe6 fxe6 12.Dh5+ Kd7 13.Dxc5 Dxc7 14.g3 Vaf8 15.Dxc4 Df6 16.De2 Je5 17.Jd2 Jg4 18.Je4 Df5 19.b4 Kc8 20.Dc4 Vd8 21.Sf4 e5 22.Jd6+ Vxd6 23.Dxc8+ Vd8 24.Dg5 Vf8 25.Dxf5+ Vxf5 26.h3 Jxf2 27.Kxf2 exf4 28.g4 Vf7 29.Ve4 1-0 Greenidge,N-Tesorero,C/San Felipe 1999/EXT 2000 (29)] **11.Jc3 Df5 12.g4N** [RR 12.Jce4 0-0-0 (RR 12...Sb6 13.g4 Dg6 14.Jxe6 fxe6 15.Sg5 Vxc7 16.Jf6+ Kf8 17.Df3 Vf7 18.Vxe6 Kg7 19.Dh3 Kh8 20.Vae1 Vaf8 21.Dh4 d3 22.cxd3 cxd3 23.Ve8 Jd4 24.Kg2 Je2 0-1 Petzold,K-Middleton,E/Barmen 1905/EXT 99 (24)) 13.g4 (RR 13.Jxc5 Dxc5 14.Jxe6 fxe6 15.Sh6 Df5 16.De2 e5 17.Dxc4 Dg6 18.Sd2 Vxc7 19.g3 e4 20.Dc5 Dg4 21.Vad1 Ve8 22.Sc1 Vf7 23.Vxd4 Jxd4 24.Dxd4 Kb8 25.h3 Dxc3 26.Vxe4 Vg8 27.De5 b6 Tringov,G-Jimenez Zerquera,E/Havana 1965/MCD/0-1 (58)) 13...Dxc4+ 14.Dxc4 Sxc4 15.Jxc5 Vxc7 16.h3 Sxc3 17.Kh2 Sf5 18.Jce4 h6 19.Jf3 Vd8 20.Jh4 Sxc4 21.Vxe4 f5 22.Jxf5 Vg2+ 23.Kh3 Vxf2 24.Jxd4 Jxd4 25.Vxd4 Vf1 26.Vg4 Vgf8 27.Kh2 V8f2+ 28.Vg2 Vf5 29.Vg1 b6 30.Vxf1 Vxf1 31.Kg3 Kd7 32.b3 c3 33.Sb2 Vf5 34.Sxc3 Vc5 35.Vd1+ 1-0 Beil,M-Kalod,M/Olomouc 1998/EXT 99 (35)] **12...Dg6 13.Jce4 Se7 14.f4 Sxc4 15.Dxc4 f5 16.Jf6+ Dxf6 17.Jxh7 Df7 18.De2 Vxc7+ 19.Jg5 0-0-0+ 20.De6+ Dxe6 21.Vxe6 d3 22.cxd3 Jd4 23.Vh6 Jf3+ 24.Kf1 Jxc5 25.fxc5 cxd3 26.Sd2 Sxc5 27.Sxc5 Vxc5 28.Vd1 d2 29.Ve6 Vg4 30.Ve2 Vgd4 31.Vf2 f4 32.h4 Vh8 33.Vfxd2 Vxd2 34.Vxd2 Vxh4 35.Kg2 c6 36.Kf3 Kc7 37.b3 a5 38.a4 Vh3+ 39.Kxf4 Vxb3 0-1**

Eretová mistryní ČSSR. Letošní finále mistrovství ČSSR žen se hrálo ve Velkém sále Ústředního klubu energetiky v Praze. Zúčastnilo se ho celkem 18 hráček z nejrůznějších míst republiky. V turnaji zaslouženě zvítězila s 15 body Květa Eretová, která tím již pošesté získala náš nejvyšší titul. Ale tytam jsou doby, kdy vítězila naprosto suverénně. Nyní jí vyrostla nebezpečná konkurentka v nadějně přebornici dorostenek Janě Malypetrové, jež získala jen o bod méně. Dnes v souboji obou prvních hráček, trvajícím až do posledního kola, ještě rozhodla větší zkušenost Eretové, ale jistě není daleka doba, kdy Malypetrová bude pro ni ještě nebezpečnější. Pořadí na dalších místech: Veselá 12,5, Prášilová 12, Jilemnická 11,5, Chalupová 11 atd. - V napjatém a nervózním prostředí nebyla úroveň partií zvláště vysoká, a proto přinášíme ukázkou hry nové přebornice z třetí etapy mužů.

Eretová,K - Novotný,Dr. [C15]

Praha /III.etapa/, 1964

1.e4 e6 2.d4 d5 3.Jc3 Jf6 4.Sg5 Sb4 5.Jge2 dxe4 6.a3 Se7 (Slabší je Sxc3+ 7.Jxc3 a černý pěšce víc neudrží) **7.Sxf6 gxf6 8.Jxe4 b6** (Předčasné by bylo 8...f5 9.J4c3 Sd7 10.Dd2 Sd6 11.0-0-0 s výhodou bílého) **9.Dd3** (Spíše se hrává 9.J2c3 Sb7 10.Df3 c6 11.0-0-0 f5 12.Jg3 Jd7 13.Sc4 Dc7 a 0-0-0 s dobrou hrou černého, který ovládá nejdůležitější body v centru. Zajímavé je pokračování 9.g3 Sb7 10.Sg2 c6 11.Dd2 f5 12.J4c3 Jd7 a Dc7) **9...Sa6?** (Předpoklad bílého vyšel, neboť v dalším průběhu může černý dosáhnout stejné pozice jako po 9.J2c3, ale s tempem míň. Správné bylo Sb7) **10.Df3** (S hrozbou 11.Jxf6+) **10...Jd7 11.0-0-0 f5** (S tímto postupem musí černý být vždy opatrný a také zde se neosvědčí) **12.J4c3 Vb8**

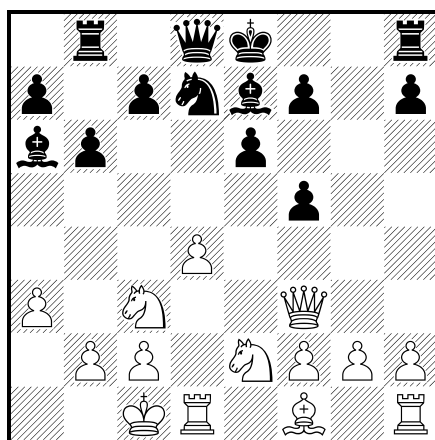

(Potíže černého jiz jsou zřejmé, když je nucen k tak nepřirozenému tahu. - Viz diagram) **13.d5!** (Proti ztrnulé pozici černých pěšců je tento postup v centru typický) **13...Sg5+** (Po 13...Sb7 14.Jd4 Je5 by bylo možné i 15.Dh5 Sxd5 (15...exd5 16.Je6 Dd7 17.Sb5 c6 18.Jxd5) 16.Jxe6 a vyhraje) **14.Kb1 De7** (Nebo 14...Sb7 15.Dh5 exd5 16.Jd4 Jc5 17.Jdb5 se silným útokem) **15.dxe6 fxe6 16.Jd4 Sb7 17.Dh5+** (a černý se vzdal, neboť po ústupu krále ztratí černý figuru po 18.Dxg5. - Partie byla sehrána novou přebornicí republiky velmi svěže a důrazně. Vl. Stulík - Květy 1964) **1-0**

Prievidza – Banický kahanec 1964 (23.-29.7.)

				1	2	3	4	5	6	7	8	9	0	1	2	Body
1	Pavel Vobořil	VŠ Praha	km	-	x	1	1	x	x	x	1	1	1	1	1	9
2	Július Ulbrik	Baník PD	II	x	-				x							8x
3	Květa Eretová	Praha	km	0		-			x							8x
4	Štefan Soska	Baník PD	II	0			-		x							8x
5	Ivan Jankovec	Slavoj Praha	km	x	x	x	x	-	x	x	x	x	x	x	x	5x
6	Miroslav Hašpl	Praha	I	x					-							5x
7	Jan Holub	Praha	km	x					x	-						5x
8	Helena Chalupová	Brno	II	0					x		-					4x
9	Ludovít Kubiš	Baník PD	II	0					x			-				4
10	Mária Ivanová	Baník PD	II	0					x				-			3
11	Emil Kňaze	Baník PD	II	0					x					-		2
12	Anton Beláček	Baník PD	II	0					x						-	1x

Vobořil,P - Eretová,K [C44]

Prievidza /Kahanec/, 29.07.1964

1.e4 e5 2.Jf3 Jc6 3.Se2 Sc5 4.Jxe5 Jxe5 5.d4 De7? 6.dxc5! Dxc5 7.Jc3 c6? 8.0-0 Jf6 9.Se3 De7 10.f4 Jg6 11.e5 d5 12.Dd4! Jg8?? (Nikoli 12.exf6 Dxe3+ a ještě žije. Nyní ovšem musela hrát Jd7!) **13.Sd3! Jh6?? 14.f5! Jf8 15.f6! gxf6 16.exf6** (Asi to byla její nejhorší partie od prvních šachových krůčků. Komentář Pavel Vobořil - Banický kahanec, str. 6) **1-0**

Suchumi 1964 – turnaj kandidátek MS (8.9.-4.10)

			1	2	3	4	5	6	7	8	9	0	1	2	3	4	5	6	7	8	Body
1	Lazarevič	Jugo	-	1	1	x	x	1	0	x	1	1	x	1	1	0	1	1	x	1	12x
2	Zatulovská	SSSR	0	-	1	0	x	1	x	0	1	1	1	1	x	1	1	1	1	1	12x
3	Kuschnir	SSSR	0	0	-	1	x	1	1	1	x	0	1	1	x	1	1	1	1	1	12x
4	Zvorykina	SSSR	x	1	0	-	x	1	x	1	1	1	0	1	0	1	1	x	0	1	11
5	Jovanovič	Jugo	x	x	x	x	-	x	0	x	x	x	1	1	1	1	x	x	1	1	11
6	Ranniku	SSSR	0	0	0	0	x	-	x	1	0	x	1	1	1	1	1	1	1	1	10x
7	Borisenko	SSSR	1	x	0	x	1	x	-	1	0	0	x	0	x	1	1	x	1	1	10
8	Konarkowska	Polsko	x	1	0	0	x	0	0	-	1	1	1	1	1	0	1	x	x	1	10
9	Eretová	ČSSR	0	0	x	0	x	1	1	0	-	0	1	1	x	1	x	1	x	1	9x
10	Nedělkovič	Jugo	0	0	1	0	x	x	1	0	1	-	1	0	1	x	1	0	1	x	9
11	Byková	SSSR	x	0	0	1	0	0	x	0	0	0	-	1	x	x	0	1	1	1	7
12	Lane	USA	0	0	0	0	0	0	1	0	0	1	0	-	1	x	1	x	1	1	7
13	Karakas	Maď.	0	x	x	1	0	0	x	0	x	0	x	0	-	x	0	x	1	1	6x
14	Gresser	USA	1	0	0	0	0	0	0	1	0	x	x	x	x	-	0	x	1	1	6x
15	Teodorescu	Rum.	0	0	0	0	x	0	0	0	x	0	1	0	1	1	-	x	1	1	6x
16	Ivanova	Bulh.	0	0	0	x	x	0	x	x	0	1	0	x	x	x	x	-	x	x	6
17	Cend	Mong.	x	0	0	1	0	0	0	x	x	0	0	0	0	0	0	x	-	1	4
18	Moschini	Argen.	0	0	0	0	0	0	0	0	0	x	0	0	0	0	0	x	0	-	1

(Szachy 12/1964, str. 274)

„Eretová hrála velmi dobře v první půli turnaje, a zvláště nebezpečná je bílými figurami.“
(V. Sokolov – Jugoslavenski šahovski glasnik 11-12/1964, p. 231)

„K. Eretová dobře startovala, získav 2,5 bodu v utkáních se třemi sovětskými účastnicemi. I pak stále patřila do skupiny lídrů, ale ke konci jí zřejmě došly síly. V posledních pěti kolech dosáhla pouze jedné remízy.“

(V. Tichomirova – Šachmaty v SSSR 12/1964, str. 3)



(Karikatura Eretové z časopisu Šachmaty – Riga 21/1964. „Zábavně se seznámila championka SSSR Maja Ranniku se svou první soupeřkou Květou Eretovou. V den příjezdu se Ranniku, Zatulovská a Eretová náhodně ocitly u jednoho stolku. Protože host z Československa nebyl znalcem gruzínské kuchyně, obrátil se o radu na naše šachistky. Daly se do řeči. Na konci oběda se Zatulovská zeptala Eretové: „Promiňte, přijela jste sem na dovolenou?“ – Bohužel ne. Pro vás to bude lehčí, ale já se musím zúčastnit šachového turnaje...“ A hned následovala veselá ceremonie seznámení.“

„Partie z turnaje kandidátek v Suchumi nemám neb jsem se 3 x stěhovala a někde to zmizelo. Měla jsem tam 2 pěkné výhry s Ranniku a Borisenko. Možná, že by Vám šach.svaz mohl dát mail.adresu do Gruzie na jejich svaz a oni by je jistě rádi mailem poslali - nebo ta adresa je někde v nějakém seznamu šachových svazů. - Vzpomínám si, že jsem tenkrát nemohla spát a tak jsem jedla prášky na spaní. Hrálo se v divadle, kde bylo pološero a u partie svítila pouze stolní lampička. Já jsem asi v 5. kole hrála s Bykovou a usnula jsem u partie. Nechali mě spát a když jsem se probudila měla jsem hodinu pryč a pozici, kde jsem měla pěšce navíc jsem prohrála. V tabulce mám ale výhru, tak to musíte překontrolovat jestli se nepletu, jestli to nebylo s někým jiným.“ (Eretová 2011)

Užší zápas prvních tří vítězek o právo vyzvat obhájkyni titulu mistryně světa Gaprindašviliovou vyhrála v Moskvě 23letá **Alla Kušnirová** 2,5 před Lazarevičovou 2 a Zatulovskou 1,5 bodu. (Československý šach 1965, 18, kde jen tabulka, nikoliv komentář k výkonu Kv. E. JK)

Eretová,K - Ivanova,A [B86]

Suchumi TK Women, 1964

(Mnohonásobná mistryně ČSSR Květa Eretová bojovala v září 1964 s dobrým úspěchem i v turnaji kandidátek MS v Soči, kde dosáhla 8,5 bodu ze 17 partii) **1.e4 c5 2.Jf3 d6 3.d4 cxd4 4.Jxd4 Jf6 5.Jc3 a6 6.Sc4** (Častěji se dnes hraje: 6.Sg5 e6 7.f4 nebo i 6.f4 s ostrou hrou) **6...e6 7.a3** (Dobré je i 7.Sb3. Tahem v partii si bílý zajišťuje ústupové pole pro střelce a současně se kryje před protiútokem černých pěšců na dámském křídle) **7...b5 8.Sa2 Sb7 9.De2 Jc6 10.Jxc6 Sxc6 11.0–0 Se7 12.f4 0–0 13.f5!** (Důsledně hráno na útok po sloupci f!) **13...exf5 14.Vxf5 Db6+ 15.Se3 Db7 16.Sd4! Sd7** (Špatné by bylo: 16...Jxe4? 17.Jd5! nebo i (17.Dg4 g6 18.Jd5! a černý se neubrání prudkému útoku/) **17.Vf4 Se6 18.Vaf1 Sxa2 19.Jxa2 Vfe8 20.Jc3 Sd8 21.Kh1 Vc8 22.Df3! Ve6 23.Jd5! Vxc2?** (Již v horší pozici přehlíží černý malou ale ihned rozhodující kombinaci, založenou na nekrytém postavení černé dámy) **24.Sxf6 Sxf6 25.e5! Sxe5** [25...dxe5 26.Jxf6+ Vxf6 27.Dxb7+-] **26.Vxf7** (F. Pithart - Lidová demokracie 9.1.1965) **1–0**

Lazarevic,M - Eretová,K [A02]

Suchumi TK Women, 09.1964

(Oblíbené zahájení Lazarevičové) **1.f4 Jf6 2.Jf3 g6 3.d3 d6 4.e4 Sg7 5.Se2 Jbd7 6.0–0 e5 7.Jc3 c6 8.fxe5 dxe5 9.De1 De7 10.Kh1 b6 11.Sd2 Sb7 12.b4!?** (Pro Lazarevičovou typický tah, kterým usiluje zaskočit protivnici. Pravděpodobně se teď mělo rochovat, ale Eretová, nevidouc konkrétních hrozeb, přijímá oběť) **12...Dxb4 13.d4! De7 14.dxe5 Jxe5 15.Jxe5 Dxe5 16.Sf4 De6 17.e5 Jd7 18.Je4 0–0**

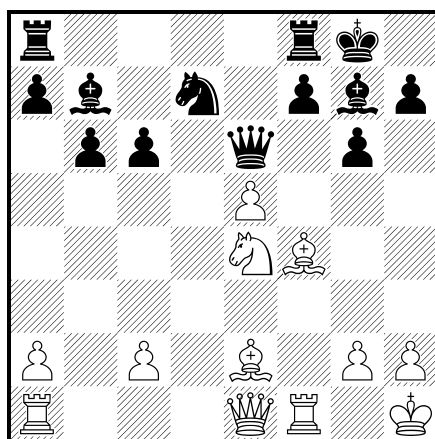

(Mistři, kteří přihlíželi k té partii, konstatovali teď, že bílá nemá za pěšce kompenzaci. Jak se však ukázalo, byla rocháda rozhodující chybou černého. Přišlo totiž silné: **19.Dh4! h5 20.Jg5 De7 21.Sxh5! gxh5 22.Dxh5 Vfe8 23.Dh7+ Kf8 24.Jxf7!** (a černý se vzdal. St. Witkowski - Szachy 12/1964, str. 272. Zde též foto Zatulovská-Eretová) (Podrobnější komentář viz Jugoslavenški šahovski glasnik 11–12/1964, str. 231 - Tato partie získala cenu jako nejlepší

společně s partii Ranniku-Karakas) 1–0

Polofinále mistrovství ČSSR – Teplice nad Bečvou 1964 (15.-29.11)

		1	2	3	4	5	6	7	8	9	10	11	12	13	14	Body	Los
1	Janata	-	½	½	1	1	1	½	½	1	1	½	½	½	1	9,5	
2	Alster	½	-	1	½	½	1	½	1	½	1	½	1	½	0	8,5	
3	Pithart	½	0	-	½	½	1	½	1	1	1	½	½	1	½	8,5	
4	Petráš	0	½	½	-	½	½	½	½	1	½	1	1	1	1	8,5	
5	Sýkora	0	½	½	½	-	½	½	½	1	½	½	½	1	1	7,5	
6	Hýbl	0	0	0	½	½	-	1	½	½	1	½	1	1	1	7,5	
7	Kříž	½	½	½	½	½	0	-	1	0	0	1	½	0	1	6	
8	Eretová	½	0	0	½	½	½	0	-	0	½	1	½	1	1	6	
9	Novák	0	½	0	0	0	½	1	1	-	0	½	½	1	1	6	
10	Joukl	0	0	0	½	½	0	1	½	1	-	1	0	0	1	5,5	
11	Lendl	½	½	½	0	½	½	0	0	½	0	-	½	½	1	5	
12	Falta	½	0	½	0	½	0	½	½	½	1	½	-	0	0	4,5	
13	Majchrák	½	½	0	0	0	0	1	0	0	1	½	1	-	0	4,5	
14	Walica	0	1	½	0	0	0	0	0	0	0	0	1	1	-	3,5	

Eretová,K - Walica,E [C65]

Polof. CZE Teplice nad Bečvou (1.3), 16.11.1964

1.e4 Jc6 2.Jf3 e5 3.Sb5 Jf6 4.d4 exd4 5.0–0 Se7 6.e5 Je4 7.Jxd4 0–0 8.Jf5 d5 9.Sxc6 bxc6 10.Jxe7+ Dxe7 11.Ve1 Dxe5 12.f3 f5 13.fxe4 fxe4 14.Jc3 Sa6 15.Se3 Vf5 16.Sd4 De6 17.Je2 Dd6 18.Jg3 Vg5 19.Se3 Vg6 20.Dd4 Vg4 21.Vad1 Dg6 22.Vd2 h5 23.Vf2 Sc8 24.Je2 Dd6 25.h3 Vg6 26.Jf4 Vh6 27.Dc3 Sf5 28.Je2 Vf6 29.Vef1 Dd7 30.Jg3 Vaf8 31.Jxf5 Vxf5 32.Vxf5 Vxf5 33.Vxf5 Dxf5 34.Sxa7 De6 35.Sd4 g6 36.a4 De8 37.a5 1–0

Eretová,K - Petráš,J [C12]

Polof. CZE Teplice nad Bečvou (6.7), 21.11.1964

1.e4 e6 2.d4 d5 3.Jc3 Jf6 4.Sg5 Sb4 5.Jge2 dxe4 6.a3 Se7 7.Sxf6 gxf6 8.Jxe4 b6 9.Dd3 Sb7 10.0–0–0 f5 11.J4c3 c6 12.g3 Jd7 13.Sg2 Dc7 14.Kb1 a6 15.Df3 0–0–0 16.Dh5 Vdf8 17.Jf4 Kb8 18.Vhe1 Sd6 19.Jd3 Jf6 20.De2 Vd8 21.Je5 Jd5 22.Vd3 Jxc3+ 23.Vxc3 Sxe5 24.dxe5 “–”

Lendl,J - Eretová,K [A04]

Polof. CZE Teplice nad Bečvou (7.2), 22.11.1964

1.Jf3 Jf6 2.g3 g6 3.Sg2 c5 4.0–0 Sg7 5.d3 Jc6 6.e4 d6 7.c3 Vb8 8.h3 b5 9.Ve1 0–0 10.Se3 Sd7 11.Jbd2 Dc8 12.Kh2 b4 13.c4 Je8 14.Dc1 a5 15.Jf1 f5 16.Jg1 e5 17.f4 Jd4 18.Je2 Jf6 19.Jxd4 exd4 20.Sf2 fxe4 21.dxe4 Jh5 22.Dd1 Se6 23.b3 Sf6 24.Df3 De8 25.Vad1 g5 26.f5 Sf7 27.Dd3 Se5 28.Jd2 Jf6 29.Jf3 h6 30.Jxe5 Dxe5 31.Kg1 Jd7 32.g4 Df6 33.h4 Je5 34.Dh3 Kg7 35.Sg3 Va8 36.Dh2 Jxg4 37.hxg5 hxg5 38.Dh3 Je5 39.Dh2 Vh8 40.Sxe5 Dxe5 41.Dxe5+ dxe5 42.Vd3 Kf6 0–1

Janata,M - Eretová,K [A16]

Polof. CZE Teplice nad Bečvou (13.5), 29.11.1964

1.c4 Jf6 2.Jc3 d5 3.cxd5 Jxd5 4.g3 g6 5.Sg2 Jxc3 6.dxc3 Dxd1+ 7.Kxd1 Sg7 8.Kc2 c6 9.Sh3 Sxh3 10.Jxh3 Jd7 11.Se3 Jb6 12.Jf4 Jd5 13.Jxd5 cxd5 14.Sd4 Sxd4 15.cxd4 Vc8+ 16.Kd2 “–”

**Kontrolní turnaj vysokoškoláků-reprezentantů
Harrachov 25.12.1964-4.1.1965**

		1	2	3	4	5	6	7	8	9	10	Body	Los
1	Hort	-	½	1	1	1	1	1	1	1	=	7,5	3
2	Jansa	½	-	½	1	½	1	1	0	1	=	5,5	1
3	Kupka	0	½	-	½	½	1	0	1	1		4,5	8
4	Plachetka	0	0	½	-	1	0	1	1	1	-	4,5	9
5	Augustin	0	½	½	0	-	1	1	½	½		4	5
6	Smejkal	0	0	0	1	0	-	1	1	1		4	6
7	Malypetrová	0	0	1	0	0	0	-	1	½		2,5	7
8	Vobořil	0	1	0	0	½	0	0	-	1	-	2,5	4
9	Eretová	0	0	0	0	½	0	½	0	-	-	1	10
10	Kaválek	=	=		+				+	+	-	4 z 5	2

„Mnohonásobná mistryně ČSSR Květa Eretová neměla v turnaji příliš mnoho štěstí, bojovala však podstatně lépe, než ukazuje číselný výsledek. Podobně jako Malypetrové přispěl i jí turnaj k přípravě na vrcholné soutěže žen.“

(Fr. Pithart – Československý šach 1965, 17)

Eretová,K - Malypetrová,J [C64]

Kontrolní repre Harrachov (4), 29.12.1964

1.e4 e5 2.Jf3 Jc6 3.Sb5 Sc5 4.0–0 Jd4 5.Jxd4 Sxd4 6.c3 Sb6 7.d4 c6 8.Sa4 d6 9.dxe5 dxe5 10.Dxd8+ Sxd8 11.Se3 Jf6 12.f3 Se6 13.Jd2 Sc7 14.Sb3 Sxb3 15.Jxb3 b6 16.Vfd1 Ke7 17.Vd2 Vhd8 18.Vad1 Vxd2 19.Vxd2 Vd8 20.Vxd8 Sxd8 21.Kf2 Ke6 22.Ke2 Jd7 23.Jd2 Se7 24.Kd3 Sc5 25.Jb3 Sxe3 26.Kxe3 Kd6 27.Kd3 Jc5+ 28.Jxc5 Kxc5 29.b3 f6 30.Ke3 Kd6 (0.35–0.30) “–”

Augustin,J - Eretová,K [C26]

Kontrolní repre Harrachov (9), 03.01.1965

1.e4 e5 2.Jc3 Jf6 3.Sc4 Sc5 4.d3 d6 5.Ja4 Sb6 6.Jxb6 axb6 7.f4 0–0 8.Jf3 Jc6 9.c3 exf4 10.Sxf4 d5 11.Sxd5 Jxd5 12.exd5 Ve8+ 13.Kf2 Dxd5 14.Sxc7 Sf5 15.d4 Vxa2 16.Vxa2 Dxa2 17.Dd2 Db3 18.d5 Ja5 19.d6 Sd7 20.Ve1 Vxe1 21.Dxe1 Dxb2+ 22.Kg3 Jc4 23.De7 Db5 24.Jd4 De5+ 25.Dxe5 Jxe5 26.Sxb6 Se6 (2.00–2.00) “–”

Brjansk 1965 (léto)

			1	2	3	4	5	6	7	8	9	0	1	2	Body
1	Kozlovská	SSSR	-	1	1	1	0	x	x	x	1	1	1	1	8x
2	Ranniku	Estonsko*)	0	-	x	x	x	1	x	1	1	1	1	1	8
3	Nicolau	Rumunsko	0	x	-	x	1	x	1	1	1	x	x	1	7x
4	Asenova	Bulh.	0	x	x	-	1	0	1	x	x	x	1	x	6
5	Borisenko	SSSR	1	x	0	0	-	1	x	x	0	1	1	x	6
6	Kislova	SSSR	x	0	x	1	0	-	1	1	1	0	x	x	6
7	Kazmina	SSSR	x	x	0	0	x	0	-	1	0	1	1	1	5x
8	Eretová	ČSSR	x	0	0	x	x	0	0	-	1	x	1	1	5
9	Lazarevic	Jug.	0	0	0	x	1	0	1	0	-	x	1	1	5
10	Karakas	Maď.	0	0	x	x	0	1	0	x	x	-	1	1	5
11	Jurczynska	Polsko	0	0	x	0	0	x	0	0	0	0	-	1	2
12	Filanovskaja	SSSR	0	0	0	x	x	x	0	0	0	0	0	-	1x

*) Tak je to v textu (JK)

(Revista Romana de Sah 9/1965, str. 137. Zde i společné foto!)



Nicolau,A - Eretová,K [C53]

Brjansk (Women), 1965

1.e4 e5 2.Jf3 Jc6 3.Sc4 Sc5 4.c3 De7 5.d4 Sb6 6.0-0 d6 7.h3 Jf6 8.Ve1 0-0 9.b4 (Zajímavá oběť pěšce, po jejímž přijetí by získal bílý nutnou kompenzaci) **9...a6 10.a4 Kh8 11.a5 Sa7 12.b5** (Korektní idea - eliminovat činnost Sa7) **12...axb5 13.Sxb5 exd4 14.Sxc6 bxc6 15.e5**

dxe5 16.Sa3 c5 (Idea bílého je realizována, nešlo např. 16...Sc5 pro 17.Vxe5) **17.Jxe5 Dd6** (Po 17...Ve8 18.cxd4 by měl černý větší problémy) **18.cxd4 Se6 19.Jc3 Vfb8** (Po 19...Vfe8 20.Jb5 by černý ztratil figuru nebo kvalitu) **20.Df3 Sd5** (Po 20...Jd5 by přišlo 21.Je4) **21.Jxd5 Dxd5 22.Dxd5 Jxd5 23.Jc6 Ve8** (O trochu lepší bylo 23...Vf8) **24.dxc5 h6 25.Vab1**

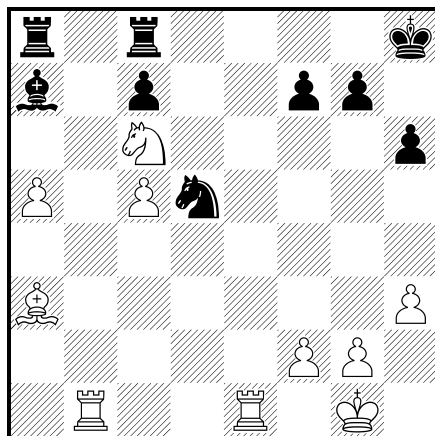

(Po zisku pěšce realizuje bílý svoji výhodu technicky vzorně) **25...Jf4 26.Vb5 Je6 27.Veb1 Kh7 28.a6 Jd8** (Černý je zcela zatlačen do pasivity) **29.Je7 Vcb8 30.Sc1** (Šlo též 30.Vxb8 Vxb8 31.Vxb8 Sxb8 32.c6! Sa7 (32...Je6 33.Jc8) 33.Sd6 Je6 34.Jc8 Sd4 35.Sg3 a vyhraje) **30...Vxb5 31.Vxb5 c6 32.Va5 Sb8 33.Se3 g6 34.Jc8 Se5 35.a7 Jb7 36.Va6 Sc7 37.Vxc6** (a černý se vzdal. Revista Romana de Sah 9/1965, p. 137) **1-0**

Eretová,K - Lazarevic,M [C63]

IT-Brjansk-SSSR

[K.E]

Milunka Lazarevičová byla vítězka turnaje kandidátek - vybojovat s ní remízu byl pro každého úspěch. Výhra pro mne znamenala moc **1.e4 e5 2.Jf3 Jc6 3.Sb5 f5 4.De2 fxe4 5.Dxe4 Jf6 6.De2 e4 7.d3 d5 8.Jg5 [8.Jc3 Sb4] 8...Sd7 9.dxe4 Jd4 10.Sxd7+ Dxd7 11.Dd1 dxe4 12.c3 Jc6 13.0-0 Sd6 14.Jd2 0-0-0 15.Da4 Jg4 16.h3 Jxf2 17.Jdxe4 Jxe4 18.Jxe4 Vhf8 19.Se3 Vxf1+ 20.Vxf1 Se5 21.Jc5 Dd6 22.Db5 Ve8** byl to jediný tah, jak ještě dále hrát **23.Dxb7+ Kd8 24.Db3 Sh2+ 25.Kh1 Vxe3 26.Jb7+?** [26.Db8+ Ke7 27.Df8#] **26...Kc8 27.Jxd6+** .Černý se ve 40. tahu vzdal. **1-0**

Eretová,K - Filanovskaja,T [B88]

Brjansk (Women), 10.06.1965

1.e4 c5 2.Je2 Jc6 3.d4 cxd4 4.Jxd4 Jf6 5.Jc3 d6 6.Sc4 e6 7.Se3 Se7 8.Sb3 0-0 9.f4 Sd7? Nutné bylo 9...e5 nebo Jxd4 **10.Df3 Jxd4 11.Sxd4 Sc6 12.g4 d5 13.e5 Je4 14.0-0-0 Jxc3 15.Dxc3 a5 16.a3 a4 17.Sa2 Da5 18.De3 b5 19.c3 Vfc8 20.Sb1 b4 21.cxb4 Sb5+ 22.Sc3 Dc7 23.Vd4 Sc4 24.f5 Vab8?** Po ..f6 by měl bílý starosti **25.f6! Sf8 26.fxg7 Sxg7 27.Ve1 De7 28.g5 Df8 29.Vg1 Kh8 30.Vh4 h6 31.gxh6** a černý se vzdal **1-0**

Praha na deseti frontách - září 1965

Hráno v rámci 60. výročí založení naší šachové organizace. Praha vyhrála s Brnem 7,5:2,5. Brno reprezentovalo po 5 hráčích Kr. Pole a Lokomotivy. (Viz Čs. šach 1965, ob. č. 10)

	Praha			Brno
1	Filip	½	½	Blatný
2	Janata	½	½	Kupka
3	Smejkal	1	0	Florian
4	Hýbl	1	0	Olexa
5	Herink	½	½	Macháček
6	Jankovec	1	0	Jaroš
7	Ratolístka	1	0	Laštovička
8	Říha	1	0	Kubíček
9	Hašpl	½	½	Gillar
10	Eretová	½	1/2	Poláková
		7x	2x	



Prvý ročník turnaja o Banícky kahanec, 1965. Stoja sprava: víťaz Pavel Vobořil, Ladislav Kubiš, Ivan Jankovec, Pavol Podoliak, Ladislav Červenák, Miroslav Škrovina, Anton Beláček a Zdenek Teuschel, podporovateľ šachu v Koši. Sedia sprava: rozhodca Július Janáč, osobnosť handlovského šachu, Kveta Eretová, vynikajúca česká šachistka a Štefan Sóska, legenda prievidzského šachu.

Prievidza 1965 (4.-9.12.1965)

I. Banícky kahanec 4.-9.12.1965				1	2	3	4	5	6	7	8	9	12	B	S-B
1.	Pavel Vobořil	VŠ Praha	KM	.	0,5	1	1	1	1	1	0,5	1	1	8	32,00
2.	Ivan Jankovec	Slavoj Vyšehrad	KM	0,5	.	1	0,5	1	1	1	1	1	1	8	30,25
3.	Květa Eretová	Slavoj Vyšehrad	MŠ	0	0	.	1	1	0,5	1	1	1	0,5	6	
4.	Anton Beláček	Baník PD	II.	0	0,5	0	.	0,5	1	1	1	0,5	1	5,5	17,75
5.	Miroslav Škrovina	Martin	I.	0	0	0	0,5	.	1	1	1	1	1	5,5	14,75
6.	Ladislav Červeňák	Handlová	II.	0	0	0,5	0	0	.	0,5	1	1	1	4	
7.	Pavol Podoliak	Baník PD	II.	0	0	0	0	0	0,5	.	0,5	0,5	1	2,5	
8.	Štefan Sóska	Baník PD	I.	0,5	0	0	0	0	0	0,5	.	0	1	2	6,75
9.	Ľudevít Kubiš	Baník PD	II.	0	0	0	0,5	0	0	0,5	1	.	0	2	6,00
10.	Július Ulbrik	Baník PD	I.	0	0	0,5	0	0	0	0	0	1	.	1,5	

Eretová,K (2150) - Sóska,S (1900) [B10]

Banícky kahanec Prievidza (6), 12.1965

1.e4 c6 2.Jc3 d5 3.Jf3 Sg4 4.h3 dxe4 5.Jxe4 Sxf3 6.Dxf3 Jd7 7.Sc4 e6 8.Sb3 Jgf6 9.d4 Jxe4
10.Dxe4 Jf6 11.De3 Dc7 12.0-0 Sd6 13.Df3 0-0 14.Ve1 Jd5 15.Ve4 Vfe8 16.Sd2 Vad8
17.Vae1 Je7 18.Sg5 h6

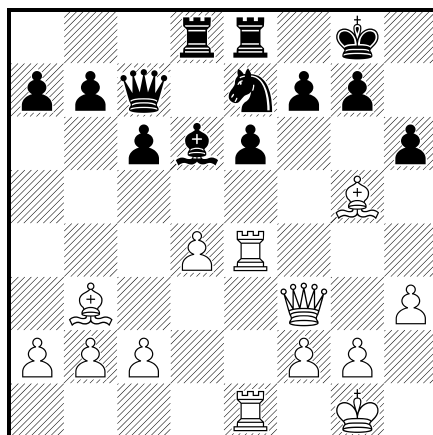

19.Sxh6 gxh6 20.Vxe6 Sf4 21.V6e4 Sg5 22.Sxf7+ Kg7 23.Sxe8 Vxe8 24.h4 Sf6 25.Vg4+
Kf7 26.De4 1-0

Bělehrad 1966 (8.-24.3) – mezinárodní turnaj žen

		1	2	3	4	5	6	7	8	9	0	1	2	3	Body
1	Nicolau	-	1	0	x	1	1	x	1	0	1	1	1	1	9
2	Gaprindashvili	0	-	0	1	1	x	1	1	1	1	1	x	1	9
3	Lazarevič	1	1	-	0	0	0	1	1	1	0	1	1	1	8
4	Jočić-Živkovič	x	0	1	-	x	1	1	x	x	x	x	1	1	8
5	Jovanovič K.	0	0	1	x	-	1	x	x	1	1	0	1	x	7
6	Stadler	0	x	1	0	0	-	x	x	0	1	1	1	1	6x
7	Eretová	x	0	0	0	x	x	-	1	0	1	x	1	1	6
8	Belamarič	0	0	0	x	x	x	0	-	1	x	1	1	1	6
9	Nedeljkovič V.	1	0	0	x	0	1	1	0	-	0	1	0	1	5x
10	Ljiljak	0	0	1	x	0	0	0	x	1	-	0	1	1	5
11	Vreeken	0	0	0	x	1	0	x	0	0	1	-	0	1	4
12	Bilek	0	x	0	0	0	0	0	0	1	0	1	-	1	3x
13	Jovanovič R.	0	0	0	0	x	0	0	0	0	0	0	0	-	0x

„Od Eretové se čekalo mnohem víc.“
(Jugoslavenski šahovski glasnik 4/1966, str. 68)

Příbram 1966 – mistrovství ČSSR žen

Eretová 14,5 ze 17, Chalupová 14, Malypetrová 13, Vokřálová 12, Veselá a Jilemnická 11, M. Poláková 9,5, Barošová 9, Kopřivová 8,5, Suchá a Šedivá 8, Kindernayová 6,5, Bujková 6, Nagyová a Němečková 5,5, Nezkusilová 4,5, Kirchnerová 4, Milfajtová 2,5.

		1	2	3	4	5	6	7	8	9	0	1	2	3	4	5	6	7	8	Body	Los
1	Eretová	-	x	x	x	x	1	1	1	1	x	1	1	1	1	1	1	1	1	14x	11
2	Chalupová	x	-	1	x	x	x	1	1	1	x	1	1	1	1	1	1	x	1	14	18
3	Malypetrová	x	0	-	x	1	1	1	x	1	1	1	1	1	0	x	1	1	1	13	13
4	Vokřálová	x	x	x	-	x	0	0	1	x	x	1	1	1	1	1	1	1	1	12	15
5	Veselá	x	x	0	x	-	x	1	1	x	0	1	x	x	x	1	1	1	1	11	6
6	Jilemnická	0	x	0	1	x	-	x	0	1	x	x	1	x	1	1	1	1	1	11	12
7	Poláková	0	0	0	1	0	x	-	0	0	x	x	1	1	1	1	1	1	1	9x	17
8	Barošová	0	0	x	0	0	1	1	-	1	x	x	0	x	x	1	x	1	1	9	5
9	Kopřivová	0	0	0	x	x	0	1	0	-	0	x	1	1	1	1	x	1	x	8x	8
10	Šedivá	x	x	0	x	1	x	x	x	1	-	0	0	x	x	0	x	x	1	8	1
11	Suchá	0	0	0	0	0	x	x	x	x	1	-	x	1	x	x	x	1	1	8	7
12	Kindernayová	0	0	0	0	x	0	0	1	0	1	x	-	x	0	1	1	0	1	6x	3
13	Bujková	0	0	0	0	x	x	0	x	0	x	0	x	-	x	x	x	1	1	6	10
14	Nagyová	0	0	1	0	x	0	0	x	0	x	x	1	x	-	0	x	0	x	5x	9
15	Němečková	0	0	x	0	0	0	0	0	0	1	x	0	x	1	-	x	1	x	5x	4
16	Nezkusilová	0	0	0	0	0	0	0	x	x	x	x	0	x	x	x	-	1	0	4x	14
17	Kirchnerová	0	x	0	0	0	0	0	0	0	x	0	1	0	x	0	0	-	1	4	2
18	Milfajtová	0	0	0	0	0	0	0	0	x	0	0	0	0	x	x	1	0	-	2x	18

„Finále VI. mistrovství ČSSR žen. První stranu obálky našeho časopisu zdobí tentokrát snímek mezinárodní mistryně a mistryně sportu ČSSR Květy Eretové (naroz. dne 21. října 1926). Jsme rádi, že tento snímek můžeme otisknout nejen v rámci galerie našich

reprezentantů, k nimž K. Eretová dávno patří (v aktivu výsledků Eretové je i dvojnásobná účast v turnaji kandidátek), ale i jako foto naší dnešní (jinak již mnohonásobné) mistryně ČSSR. Měli jsme již několikrát příležitost na těchto stránkách ocenit sílu její hry a zejména mezinárodní turnajové zkušenosti. Tyto oba činitele, spolu s dobrou invencí a výbornou turnajovou taktikou, znamenaly letos i zisk titulu mistryně ČSSR. Tento titul je v rukou Eretové zcela zaslouženě i proto, že účast v letošní finálové soutěži žen byla kompletní (N. Hrušková-Bělska nehraje již delší dobu). Místo dalších superlativů raději ukázka hry vítězky z letošního mistrovství, která je dokladem rázného stylu naší mezinárodní mistryně a současně bohužel i ilustrací, že síla, zkušenosti a šachové znalosti mnoha účastnic této soutěže nejsou ještě značné – to lze jasně vyčíst z tahů vůdkyně černých. - Druhé místo brněnské Heleny Chalupové (První její šachové kroky náležejí Lomnici nad Popelkou) bylo překvapením. Tak výrazného úspěchu tato nadaná hráčka ještě nedosáhla, ačkoliv již řadu let hraje ve finále našeho mistrovství žen. Je to vysvětlitelné tím, že dlouhou dobu se z rodinných důvodů mohla věnovat šachu jen velmi málo a teprve poslední dva roky si mohla zajistit příznivé podmínky. Letos se zaměřila na získání i dobré tělesné kondice (dva roky již cvičí ve cvičitelském sboru TJ ZJŠ v Brně), a to se znamenitě vyplatilo i v šachovém turnaji. Zase příklad nejen pro šachistky, ale i pro šachisty. Cenný úspěch Chalupové bude hodnocen při sestavení příští listiny našich reprezentantek, avšak pro kvalifikaci do letošního pásmového turnaje nemůže platit prostě proto, že podle řádů FIDE každá federace musela ohlásit jména účastnic nejpozději do 15. března t. r. – Jana Malypetrová, obhájkyně titulu, skončila letos na třetím místě. Toto umístění může považovat za neúspěch pouze subjektivně, objektivně vzato, je to velmi dobrý výsledek hráčky, která teprve letos opustila řady našich dorostenek. Nejvíce poškodily Malypetrovou dvě prohry, kdežto jak Eretová, tak i Chalupová prošly turnajem s „čistým štítem“. Malypetrové, stejně jako nejmladší účastníci – Štěpánce Vokřálové (Příbram), která čtvrtým místem velice mile překvapila, lze doporučit pilné studium gambitových zahájení a útočné tvorby Čigorina, Mieses, Spielmanna, Tala a mnoha jiných. Páté místo Inny Veselé je též úspěch, přihlédneme-li k delší absenci z rodinných důvodů. Z ostatních dobře zakládala své partie Barošová, úspěšně skončily jak Jilemnická, tak i Poláková. – Turnaji uškodila malá propagace v místě konání a nevhodná místnost.“ J. Podgorný.

(Československý šach 1966, ob. č. 6)

Eretová,K - Kindernayova [C16]

Příbram ch. ČSSR žen (13), 04.1966

1.e4 e6 2.d4 d5 3.Jc3 Sb4 4.e5 Je7 5.Sd3 c5 6.a3 Sxc3+ 7.bxc3 cxd4? 8.cxd4 Jbc6 9.Dg4 0-0 10.Jf3 Jg6? 11.0-0 Db6? 12.Dh5 h6 13.Se3 Jce7 14.g4! f5 15.exf6 Vxf6 16.g5! hxg5 17.Sxg5 Vxf3 18.Dxf3 Dxd4 19.Dh5 (a černý se za dva tahy vzdal. Československý šach 1966, obálka č. 6) **1-0**

Květa Eretová: „*Já jsem chodila do práce, šachy jsem hrála po večerech a žádný profesionál jsem nebyla. V té době jsem teorii skoro neznala, a tak na tom byla většina čs. hráček. Teorie přišla až s Malypetrovou a Vokřálovou, protože chodily do klubů, kde se scházeli bývalí mladíci Jansa, Hort, Janata, Kaválek atd a oni od nich nový styl převzaly.*“

Varna 1966 – pásmový turnaj žen (1.-20. srpen)

				1	2	3	4	5	6	7	8	9	0	1	2	3	4	5	Body
1	Nowarra	NDR	M	-	x	1	x	x	x	0	1	x	x	1	1	x	1	1	9x
2	Nicolau	Rum.	I	x	-	1	x	x	x	x	x	x	1	x	x	x	1	1	9
3	Asenova	Bulh.	I	0	0	-	x	x	x	x	1	x	1	x	1	1	1	1	9
4	Perevoznic	Um.	M	x	x	x	-	x	x	1	x	0	x	1	1	1	1	0	8x
5	Polihroniade	Rum.	I	x	x	x	x	-	x	1	x	1	x	1	0	1	0	1	8x
6	Karakas	Maď.	I	x	x	x	x	x	-	x	1	x	x	x	0	x	x	1	7x
7	Eretová	ČSSR	I	1	x	x	0	0	x	-	0	1	x	x	1	x	x	1	7x
8	Radzikowska	Pol.	M	0	x	0	x	x	0	1	-	x	x	1	1	x	1	x	7x
9	Litmanowicz	Pol.	M	x	x	x	1	0	x	0	x	-	x	0	x	x	1	1	7
10	Keller-Herman	NDR	I	x	0	0	x	x	x	x	x	x	-	x	x	1	x	1	7
11	Malypetrová	ČSSR	M	0	x	x	0	0	x	x	0	1	x	-	1	x	x	1	6x
12	Trojanska	Bulh.	M	0	x	0	0	1	1	0	0	x	x	0	-	1	x	x	5x
13	Sillye	Maď.	M	x	x	0	0	0	x	x	x	x	0	x	0	-	1	1	5x
14	Todorova	Bulh.	M	0	0	0	0	1	x	x	0	0	x	x	x	0	-	0	3x
15	Haar	Dán.	1	0	0	0	1	0	0	0	x	0	0	0	x	0	1	-	3

(Magyar Sakkélet 10/1966, str. 153)

„Tragickou smůlou ve 14. kole proti Radzikowské pohřbila přebornice ČSSR Květa Eretová svoje postupové ambice. V absolutně vyhrané pozici zaměnila při šachování krále a dámu.“

(Schach 10/1966, str. 294)

Eretová,K - Nowarra,W [B87]

Varna zt (Women), 1966

1.e4 c5 2.Jf3 d6 3.d4 cxd4 4.Jxd4 Jf6 5.Jc3 a6 6.Sc4 e6 7.0-0 (Zde se obvykle hraje 7.Sb3. Tah v textu je spojen s obětí pěšce za útok) **7...b5 8.Sb3! b4 9.Ja4 Jxe4 10.Ve1 d5 11.f3 Jf6** (Také po 11...Jc5 bylo možné 12.Jf5! s hrozbou 13.Sxd5!) **12.Jf5 g6 13.Jh6 Se7** (Nevýhodné bylo 13..Sxh6 14.Sh6 a černý by se nedostal k dokončení vývinu. Po 13...Sg7 by bílý pokračoval 14.Sg5! s dalším event. 15.h2-h4 atd.) **14.Sg5 Jbd7 15.Dd4 Kf8 16.Jg4 h5 17.Je5! Jxe5 18.Dxe5 Kg7** (Černému se zdařilo částečné zkonzolidování pozice, avšak souhra bílých figur je cennější než pěšec!) **19.Vad1! Sb7 20.Vd4** (S hrozbou 21.Vf4! a černý by se neosvobodil z nepříjemných vazeb) **20...Db8 21.De3 Sc6 22.Vf4 Jg4?** (Násilný pokus o uvolnění, který vede k rychlé prohře. Nebylo dobré ani: 22...Jg8 23.Sxe7 Jxe7 24.Vxf7+ Kxf7 25.Dxe6+) **23.Vxf7+! Kg8 24.fxf7** (Zde vyhrávalo hned i 24.Dxe6!) **24...Sxg5 25.Dxe6 Dc8** (Černý již neměl obranu, např.: 25...Vh6 26.Vc7+ Kh8 27.De5+ a mat ve 2 tazích) **26.Dxg6#** mat. F. Pithart - Lidová demokracie 1.10.1966. 1-0

Olympiáda ženských družstev – Oberhausen 1966

(3.-15.10.)

Výsledek: 1. SSSR 22, 2. Rumunsko 20,5, 3. NDR 17, 4. Jugoslávie 16,5, 5. Holandsko 15,5, 6.-7. ČSSR, Maďarsko 15 bodů, 8. Bulharsko 14, 9. V. Británie 12, 10. USA 9,5, 11. Polsko 9, 12. NSR 6,5, 13. Dánsko 5, 14. Rakousko 4 body. Za ČSSR hrály: **Květa Eretová** 7-12 (5. na 1. desce), Jana Malypetrová 7,5-12 (4. na II. desce) a Marta Poláková 0,5-2.

		1	2	3	4	5	6	7	8	9	0	1	2	3	Body	%
1	Eretová	1	1	x	x	0	x	-	x	1	x	0	1	x	7	58,3
2	Malypetrová	x	1	1	1	x	-	x	x	0	1	1	0	x	7x	62,5
3	Poláková	-	-	-	-	-	0	x	-	-	-	-	-	-	0x	25

„Dělení šestého místa musíme považovat za dobrý výsledek. Jak Eretová, tak i Malypetrová bojovaly mnohem klidněji než na pásmovém turnaji (kde se musely během turnaje stěhovat z hotelu do hotelu), rovněž Poláková, která nastoupila proti silným soupeřkám, splnila svůj úkol dobře. Turnaj byl pečlivě uspořádán. Sekundantem našich reprezentantek byl mistr J. Podgorný.“ (Československý šach 12/1966, str. 155)

Gresser,G - Eretová,K [C48]

Oberhausen ol women Oberhausen (1), 10.1966

1.e4 e5 2.Jf3 Jc6 3.Jc3 Jf6 4.Sb5 Jd4 5.Jxe5 (Eine Remisvariante haette Weiss mit [5.Jxd4 exd4 6.e5 dxc3 7.exf6 Das Schlagen auf e5 ist aber ein berechtigter Gewinnversuch, besser sogar als die sonst haeufiger gespielten Zuege 5.La4 oder 5.Lc4, worauf 5...Lc5! gut ist)] **5...Sc5?** (In dieser Stellung ist aussichtsreicher fuer Schwarz [5...De7! 6.f4 Jxb5 7.Jxb5 d6 8.Jf3 Dxe4+ 9.Kf2 mit grossen Verwicklungen]) **6.0-0 0-0 7.Sc4** (Zu erwaegen war [7.Jd3 Sb6 8.e5 Jxb5 9.Jxb5 Jd5 10.Df3 Aber auch der Laeuferrueckzug nach c4 ist noch kein Fehler]) **7...d6 8.Jf3** (Jetzt darf der Springer nicht mehr nach d3 gehen wegen 8...Lg4) **8...Sg4 9.Se2 Jxe2+ 10.Dxe2 Jh5 11.d3 f5!?** (Schwarz haette auch mit anderen Zuegen schwerlich eine Kompensation fuer den geopferten Bauern) **12.exf5** (Die Amerikanerin versaeumt die Gelegenheit zu dem starken Gegenangriff [12.d4! Sb6 (12...Sxd4? 13.Dc4+) 13.h3 Sxf3 14.Dxf3 mit voellig gesicherter Stellung und einem gesundem Mehrbauern]) **12...Ve8 13.Dd1 Sxf5 14.Jg5?** (Der Beginn einer Reihe von planlosen Angriffszugen, womit die schwarzen Figuren staendig auf bessere Felder getrieben werden. - Ein vernuenftiger Gedanke waere 14.Sa4, um den starkem schwarzen Laeufer wegzutauschen, z.B.: [14.Ja4 Sg4 15.Jxc5 dxc5 16.h3] **14...Sg6 15.Df3 c6 16.Jge4 Sb6 17.Sg5?** (Etwas besser war [17.Jg3 Vf8 18.Dg4 Durch den geschehenen Laeuferzug nach g5 erhaelt die schwarze Dame nun auch noch die Herrschaft ueber das Feld g4]) **17...Dd7 18.Vae1?**

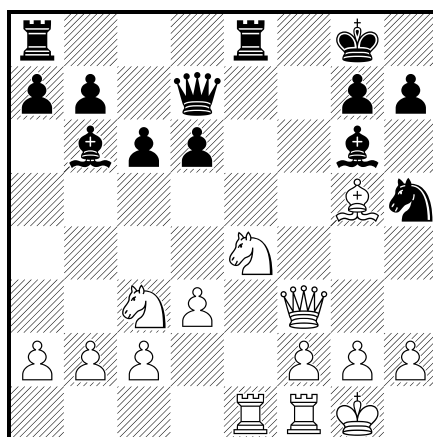

(Der letzte Fehler, jetzt steht der schwarzen Partei eine zwingende Gewinnfortsetzung zur Verfügung) **18...d5! 19.Jg3 Vxe1 20.Vxe1 Vf8** (So geht der noch vor wenigen Zügen gut geschützte Bauer f2 verloren - und sogar unter katastrophalen Begleitumständen) **21.Ve7 Dd6 22.Dg4 Sxf2+ 23.Kh1 Sxg3 24.hxg3 Jxg3+ 25.Kh2 Jf1+** (Weiss gab auf, denn es war ein Matt im nächsten Zuge gekommen. L. Rellstab - Schach-Echo Nr.21/1966, Seite 327) **0-1**

Eretová,K - Kattinger,I [C11]

3rd olw final Oberhausen GER (2), 1966

1.e4 e6 2.d4 d5 3.Jc3 dxe4 4.Jxe4 Jf6 5.Sg5 Se7 6.Sxf6 Sxf6 7.Jf3 Jd7 8.c3 0-0 9.Sd3 Se7 10.Dc2 h6 11.h4 c5 12.dxc5 Sxc5 13.0-0-0 Db6 14.g4 f5 15.gxf5 exf5 16.Sc4+ Kh8 17.Jeg5 Vf6 18.De2 Jf8 19.Jf7+ Vxf7 20.Sxf7 Se6 21.Sxe6 Jxe6 22.Vhf1 Sd6 23.Kb1 Jc5 24.De3 a5 25.Vg1 Dc6 26.Je5 Sxe5 27.Dxe5 De4+ 28.Dxe4 fxe4 29.Vd5 b6 30.Ve5 Vf8 31.Vg2 Vf7 32.Kc2 Kg8 33.Ve8+ Kh7 34.b4 axb4 35.cxb4 Jd3 36.Vxe4 Jxf2 37.Ve6 Vc7+ 38.Kb3 Jd3 39.Vxb6 1-0

Sunnucks,A - Eretová,K [C44]

3rd olw final Oberhausen GER (3), 1966

1.e4 e5 2.Jf3 Jc6 3.d4 exd4 4.c3 d3 5.Sxd3 d5 6.exd5 Dxd5 7.De2+ De6 8.Se3 Sd6 9.Jbd2 Jf6 10.h3 0-0 11.0-0 Sd7 12.Jc4 Vfe8 13.Jxd6 cxd6 14.Dc2 h6 15.Jd4 Dd5 16.Db3 Jxd4 17.Sxd4 Sc6 18.Dxd5 Jxd5 19.Vfe1 Jf4 20.Sf1 a6 21.Se3 Jd5 22.Sd2 Jf6 23.Sf4 d5 24.f3 Vad8 25.Sc7 Vd7 26.Vxe8+ Jxe8 27.Sb6 Jd6 28.Sc5 Jb5 29.Ve1 Jc7 30.Sd3 Je6 31.Sf5 Vd8 32.Sxe6 Ve8 33.Sxf7+ Kxf7 34.Vxe8 Sxe8 35.Kf2 g6 36.h4 h5 37.Ke3 Ke6 38.Kf4 Sb5 39.Kg5 Kf7 40.g4 hxg4 41.fxg4 Sd3 42.Sd4 Sb1 43.a4 Sc2 44.a5 Sd3 45.h5 gxh5 46.gxh5 Sh7 47.h6 Sc2 48.Kf4 Kg6 49.Sg7 Sa4 50.Ke5 Sc6 51.Ke6 Kh7 52.Kd6 Kg8 53.Kc7 Kh7 54.Kb6 Kg8 55.b4 Kh7 ~-~

Eretová,K - Keller-Herrmann,E [B86]

3rd olw final Oberhausen GER (4), 1966

1.e4 c5 2.Jf3 e6 3.d4 cxd4 4.Jxd4 Jf6 5.Jc3 d6 6.Sc4 a6 7.a3 Se7 8.Sa2 0-0 9.0-0 b5 10.f4 Sb7 11.De2 Db6 12.Se3 Dc7 13.Sd2 Jbd7 14.Vae1 Jb6 15.Kh1 Vac8 16.Vf3 Jc4 17.Vh3 Vfd8 18.Sc1 Db6 19.Vd1 d5 20.e5 Je4 21.Jxe4 dxe4 22.c3 Sc5 23.Sxc4 Sxd4 24.Sxe6 fxe6 25.cxd4 Vxd4 ~-~

Polihroniade,E - Eretová,K [C45]

3rd olw final Oberhausen GER (5), 1966

1.e4 e5 2.Jf3 Jc6 3.d4 exd4 4.Jxd4 Jf6 5.Jxc6 bxc6 6.e5 De7 7.De2 Jd5 8.c4 Sa6 9.Jd2 Jb6 10.b3 Sb7 11.Sb2 0-0-0 12.0-0-0 De6 13.g3 h5 14.h4 Kb8 15.Sh3 Dg6 16.De4 Dxe4 17.Jxe4 Se7 18.Vhe1 Vhg8 19.Vd3 c5 20.Jg5 Sxg5+ 21.hxg5 Vge8 22.Ved1 Sc6 23.f4 g6 24.Sa3 d6 25.exd6 cxd6 26.Sxc5 Ve2 27.Sxd6+ Kb7 28.V1d2 Ve1+ 29.Kb2 Se4 30.Sg2 Kc6 31.Sxe4+ Vxe4 32.Kc3 Jc8 33.Se5 Vxd3+ 34.Vxd3 Ve2 35.a3 Vg2 36.b4 a6 37.a4 1-0



(Mistryně světa Nona Gaprindašvili na olympiádě v Obehausenu 1966)

Eretová,K - Gaprindashvili,N [B42]

Oberhausen ol women Oberhausen (6), 10.1966

1.e4 c5 2..Jf3 e6 3.d4 cxd4 4..Jxd4 a6 5..Sd3 (Často se na tomto místě hrává 5..Jc3 b5 6..Sd3 d6 7.0-0 Jf6 8..Sd2 Sb7 jako se hrálo v partii Minič-Kaválek, Bukurešť 1966, nebo i 5.c4 Jf6 6..Jc3 Sb4 7..Jc2 Sxc3 atd.) **5...Jc6 6..Jxc6 bxc6 7.0-0 d5 8..Jd2** (V partii Matanovič-Roos, Le Havre 1966 se hrálo 8.c4 Jf6 9..Jc3 Se7 10.cxd5 cxd5 11.exd5 Jxd5 12..Se4 Sb7 13.Da4+ Dd7 14.Dxd7+ Kxd7 15.Vd1 a černý nezabránil ztrátě pěšce) **8...Jf6 9..b3 Se7 10..Sb2 a5 11..De2 0-0 12..Kh1 a4 13..f4 a3 14..Sxf6 Sxf6 15..e5 Se7 16..Vf3! g6** (Vynuceno - hrozila totiž oběť střelce 17.Sxh7+ s matovým útokem) **17..Vaf1 f5 18..g4!** (Naše nejlepší šachistka jde šachové královně ostře po králi!) **18...c5! 19..gxf5 exf5 20..h3!** (Hrozilo 21...d4 s dalším Sb7) **20...Sh4 21..Kh2 Se6 22..Vg1 Va7 23..Vff1 Kh8 24..Jf3 Vd7 25..Sb5 Vg7 26..Vd1 Se7 27..b4!** (Skvělý tah, po kterém Eretová převede hru do koncovky s nestejnými střelci) **27...cxb4 28..Sc4 Sc5 29..Vg2 Vd7 30..Sb3 De7 31..Jg5! Vfd8 32..Jxe6 Dxe6 33..Df3 Se7 34..Vgd2 g5 35..Vxd5 Vxd5 36..Vxd5 Vxd5 37..Dxd5** (Dáno za remis. Obsažná bojovná partie. Fr. Blatný - Rovnost 13.11.1966) "--"

Eretová,K - Larsen,I [B05]

3rd olw final Oberhausen GER (8), 1966

1.e4 Jf6 2.e5 Jd5 3.d4 d6 4.Jf3 Jc6 5.Se2 Sg4 6.0-0 e6 7.c4 Jb6 8.exd6 cxd6 9.d5 exd5 10.cxd5 Sxf3 11.Sxf3 Je5 12.Se2 Se7 13.f4 Jed7 14.Jc3 0-0 15.Se3 Ve8 16.Vf3 Jf6 17.Sb5 Jbd7 18.Vg3 Sf8 19.Sd4 Je4 20.Vh3 g6 21.Df3 Jxc3 22.Dxc3 Ve4 23.Vf1 Vc8 24.Dd3 f5 25.Sxd7 Dxd7 26.Ve3 Vce8 27.Vfe1 "--"

Karakas,E - Eretová,K [C55]

3rd olw final Oberhausen GER (9), 1966

1.e4 e5 2.Jf3 Jc6 3.Sc4 Jf6 4.d3 Se7 5.Jc3 d6 6.h3 Ja5 7.Se3 Jxc4 8.dxc4 a6 9.De2 0-0 10.g4 Se6 11.Jg5 Sd7 12.Jf3 Sc6 13.Jd2 Dc8 14.g5 Je8 15.Jd5 Sd8 16.0-0-0 f5 17.gxf6 Jxf6 18.Vdg1 Kh8 19.Vg3 Se8 20.Jxf6 Sxf6 21.Sg5 De6 22.h4 Vd8 23.Jf1 Sxg5+ 24.Vxg5 Vf4 25.Jg3 h6 26.Vf5 Sg6 27.Jh5 Sxf5 28.exf5 Dxc4 29.Jxf4 Dxf4+ 30.De3 Dxf5 31.Vg1 Vf8 32.Vg2 Df4 33.Kd2 Dxh4 34.Da7 Db4+ 35.Kd1 Dxb2 36.Vg4 Db5 37.Ke1 Db1+ 38.Kd2 Db5 39.Ke1 Dc5 40.Dxb7 Dxf2+ 41.Kd1 Df1+ 42.Kd2 Vf2+ 43.Kc3 Da1+ 44.Kd3 Dd1+ 0-1

Rinder,E - Eretová,K [C45]

3rd olw final Oberhausen GER (10), 1966

1.e4 e5 2.Jf3 Jc6 3.d4 exd4 4.Jxd4 Jf6 5.Jxc6 bxc6 6.e5 De7 7.De2 Jd5 8.c4 Sa6 9.b3 Jb6 10.Sb2 Sb7 11.Jd2 0-0-0 12.0-0-0 d5 13.exd6 Dxd6 14.g3 Dg6 15.Sg2 Sd6 16.Vhe1 Jd7 17.f4 “-”

Eretová,K - Vreeken,C [B05]

3rd olw final Oberhausen GER (11), 1966

1.e4 Jf6 2.e5 Jd5 3.d4 d6 4.Jf3 Sg4 5.Se2 c6 6.0-0 Sxf3 7.Sxf3 dxe5 8.dxe5 e6 9.Ve1 Jd7 10.a3 Dc7 11.De2 Sc5 12.c3 a5 13.Jd2 Jf4 14.De4 Jg6 15.b4 Se7 16.Sh5 Jdxe5 17.f4 Jd7 18.Sxg6 hxg6 19.Jf3 Jf6 20.Dc4 Jd5 21.Sd2 Sf6 22.g3 0-0 23.Kg2 axb4 24.axb4 Vxa1 25.Vxa1 Sxc3 26.Va3 Sxd2 27.Jxd2 Db6 0-1

Radzikowska,K - Eretová,K [C47]

3rd olw final Oberhausen GER (12), 1966

1.e4 e5 2.Jf3 Jc6 3.Jc3 Jf6 4.d4 exd4 5.Jxd4 Sb4 6.Jxc6 bxc6 7.Sd3 d5 8.exd5 cxd5 9.0-0 0-0 10.Sg5 c6 11.Je2 h6 12.Sh4 Sc5 13.Kh1 Vb8 14.Dc1 Ve8 15.c3 Sd6 16.Jd4 Sd7 17.f4 c5 18.Jf3 c4 19.Sc2 Db6 20.Sxf6 gxf6 21.b4 De3 22.Jd4 Dxc1 23.Vaxc1 Ve3 24.Sf5 Sa4 25.g3 Sc7 26.Sg4 Vee8 27.Sf3 Sb6 28.Jf5 Sd7 29.Jxh6+ Kg7 30.Sg4 Sc6 31.Jf5+ Kg6 32.Jh4+ Kh7 33.Sf3 Ve3 34.Sg2 Ve2 35.a4 Sxa4 36.Sxd5 Vd8 37.Sf3 Vb2 38.Se4+ Kh6 39.Jf5+ Kh5 40.Jd4 Sxd4 41.cxd4 Vxd4 42.Sf3+ Kg6 43.f5+ Kg7 44.Sg2 Vdd2 45.Vf4 Vxg2 46.Vg4+ Kf8 0-1

Eretová,K - Nedeljkovic,V [B87]

3rd olw final Oberhausen GER (13), 1966

1.e4 c5 2.Jf3 d6 3.d4 cxd4 4.Jxd4 Jf6 5.Jc3 a6 6.Sc4 e6 7.0-0 b5 8.Sb3 Sb7 9.a3 Jbd7 10.De2 Jc5 11.f4 Jcxe4 12.Jxe4 Jxe4 13.f5 e5 14.f6 g6 15.Jf3 Dc7 16.a4 b4 17.Jg5 Jxg5 18.Sxg5 h5 19.Vad1 0-0-0 20.Sd5 Sh6 21.Sxh6 Vxh6 22.De4 Db6+ 23.Kh1 Sxd5 24.Vxd5 Vhh8 25.Vfd1 Vd7 26.h3 Vhd8 27.c3 bxc3 28.bxc3 Vb7 29.Dd3 Kc7 30.Vxe5 Dc6 31.Ve7+ Vd7 32.Vde1 Vb2 33.V1e2 Vxe2 34.Dxe2 Dxc3 35.Vxd7+ Kxd7 36.De7+ Kc6 37.Dxf7 De1+ 38.Kh2 De5+ 39.Kh1 De1+ 40.Kh2 De5+ “-”

Přebor ČSSR družstev Hejnice 1966
(25.9.-2.10.)

	1	2	3	4	5	6	7	8	Body	Skóre
1 Vyšehrad Praha	-	5	5	7x	6x	5x	5x	6	6	42
2 Motorlet Praha	5	-	3x	6	7	7x	8	7x	5,5	42,5
3 Slavia VŠ Praha	5	6x	-	4	6x	5x	6	8x	5,5	42
4 Dynamo Praha	2x	4	6	-	3	6	6x	7x	4	35,5
5 Lokomotiva Brno	3x	3	3x	7	-	4x	7x	9	3	38
6 KPS Brno	4x	2x	4x	4	5x	-	5x	9	3	35,5
7 Hradec Králové	4x	2	4	3x	2x	4x	-	6	1	
8 Sn Bratislava	4	2x	1x	2x	1	1	4	-	0	

Sestava **Slavoj Vyšehrad Praha**: Hýbl, Stulík, Jankovec 5,5(7), Herink, Ratolístka, Říha, Illetško, **Eretová** atd.

Malypetrová,J - Eretová,K [C64]

CZEchT Hejnice pod Smrkem (3), 24.09.1966

[Eretová]

Doba, kdy ženy hrály povinně v 1.lize družstev na poslední šachovnici je dávno pryč. Byly to pěkné časy - hráčky byly váženy a jejich partie sledovali všichni. S Janou jsme byly soupeřky v reprezentaci a tak napětí bylo dvojnásobné **1.e4 e5 2.Jf3 Jc6 3.Sb5 Sc5 4.c3 f5 5.d4 fxe4 6.Sxc6 dxc6 7.Jxe5 Sd6 8.Dh5+ g6 9.De2 Sf5** [RR 9...Sxe5 10.Dxe4 Jf6 11.Dxe5+ Kf7 12.0-0 Ve8 13.Dg5 Sf5 14.Sf4 h6 15.Dxh6 Vh8 16.Dg5 Vh5 17.Dg3 Je4 18.Df3 Dh4 19.h3 Vah8 20.Jd2 Jg5 21.Sxg5 Vxg5 22.Vfe1 Dxh3 23.Dxh3 Sxh3 24.g3 Jakirlic,N-Gibbons,R/Sydney 1999/EXT 2000/"~" (56)] **10.Sf4 De7N** [RR 10...Jf6 11.Jd2 0-0 12.0-0 De7 13.f3 exf3 14.Jdxf3 Jg4 15.Sg5 De6 16.h3 Jxe5 17.dxe5 Sc5+ 18.Kh1 Dd5 19.Vad1 Dxa2 20.Sf6 Vae8 21.Dd2 Vf7 22.Jg5 a6 23.Vxf5 gxf5 24.Df4 Db3 25.Vf1 Dc2 26.Dg3 f4 27.Dxf4 Vd7 28.Je4 Vd1 1-0 Mestel,A-Plaskett,J/Brighton 1984/MCL (28)] **11.Jd2 Jf6 12.h3 0-0-0 13.0-0-0** Možnosti, které dávaly bílému výhodu jsou pryč a černá si oddechla **13...Jd5 14.Sh2** [14.Se3 byl správný tah] **14...Sxe5 15.Sxe5 Jxc3!** (diagram) **16.bxc3 Da3+ 17.Kb1 e3+ 18.Je4 Sxe4+ 19.Ka1 Dxc3+ 20.Db2 Dxb2+ 21.Kxb2 e2 22.Vde1 Vhe8 23.Sf6 Vd6 24.Vxe2 Vxf6 25.f3 Vfe6 26.fxe4 Vxe4 27.Vd2 Ve2 28.Kc2 Vxd2+ 29.Kxd2 Vf8 30.Ke3 Kd7 31.Vc1 b6 32.Vc2 Kd6 33.Ke4 Vf7 34.Kd3** bílý má 2 pešce méně, ale v oboustranné časové tísní se může stát ledacos **34...Vf5 35.Ke4 Vf6 36.Kd3 Vf1 37.Ke2 Vf5 38.Ke3 Kd5 39.Vc1 Vf7 0-1**

Polofinále mistrovství ČSSR Harrachov 1966
Skupina B (26.10.-6.11.)

Výsledek: Kubíček 7,5(11), Rýc, Sikora 7, Černík 6,5, Diblík 6, Eretová, Cibulka 5,5, Hýbl, Altschul 5, Wolf R. 4,5, Ratolístka 4, Gross 2,5.

		1	2	3	4	5	6	7	8	9	10	11	12	Body	Los
1	Kubíček A.	-	½	½	½	½	0	1	½	1	1	1	1	7,5	8
2	Rýc I.	½	-	1	1	1	0	0	½	½	½	1	1	7	12
3	Sikora J.	½	0	-	½	½	1	½	½	½	1	1	1	7	3
4	Černík F.	½	0	½	-	½	½	½	1	½	½	1	1	6,5	11
5	Diblík R.	½	0	½	½	-	½	½	0	½	1	1	1	6	4
6	Eretová K.	1	1	0	½	½	-	0	½	½	½	½	½	5,5	1
7	Cibulka V.	0	1	½	½	½	1	-	0	½	0	½	1	5,5	7
8	Hýbl J.	½	½	½	0	1	½	1	-	½	0	0	½	5	5
9	Altschul M.	0	½	½	½	½	½	½	½	-	1	0	½	5	2
10	Wolf R.	0	½	0	½	0	½	1	1	0	-	1	0	4,5	6
11	Ratolístka J.	0	0	0	0	0	½	½	1	1	0	-	1	4	10
12	Gross Š.	0	0	0	0	0	½	0	½	½	1	0	-	2	9

Eretová,K - Rýc,I [B35]

Polof. CZE Harrachov B (1), 1966

1.e4 c5 2.Jf3 g6 3.Jc3 Sg7 4.d4 cxd4 5.Jxd4 Jc6 6.Se3 Jf6 7.Sc4 Da5 (Zde stojí černá dáma jen zdánlivě dobře) **8.0-0 0-0 9.Sb3** (Aby sem mohl střelec, nehrál bílý předtím Jb3) **9...d6 10.h3 Sd7 11.f4 Jxd4 12.Sxd4 Sc6** (Vede k pasivní pozici. Více se zamlouvalo e6 13.Se3 Sc6) **13.Jd5 Sxd5 14.exd5 Jd7?** (Nutné bylo 14...Je8. Černé věže by byly rozpojeny jen na krátkou dobu) **15.Ve1 Sxd4+ 16.Dxd4 Vfe8 17.Ve3!** (Předchází výměně dam po Dc5) **17...Dc5 18.Dd2 Vac8** (Černý musí konstatovat, že 18...e5? by nebylo dobré pro 19.dxe6 fxe6 20.Kh1 d5 21.Vae1 s velkou poziční výhodou bílého) **19.Kh2 Jf6** (Zde bychom byli spíše pro 19...Dc7, ackčliv i pak má bílý prostorovou převahu) **20.Vae1 Vc7 21.f5!** (Signál k útoku na černého krále) **21...b5** (Nejde dobře: 21...gxf5? 22.Vg3+ Kh8 23.Dh6 Vg8 24.Vxe7! Jg4+ 25.Vxg4!) **22.a3** (Toho snad zatím ani nebylo třeba. Šlo ihned 22.Vf3 atd.) **22...Db6 23.Vf3 Jd7** (Hrozilo 24.fxg6 hxg6 25.Vxf6. Proti tomu nestačilo: 23...Kg7 24.fxg6 hxg6 25.Vxf6! Kxf6 26.Dh6 s hrozivým útokem) **24.fxg6 hxg6 25.Df4 Vf8 26.Vg3 Je5** (Nebo: 26...Kg7 27.Vxg6+! (27.Vxe7 Je5) 27...Kxg6 28.Dg3+ Kh6 29.Ve4 a vyhraje) **27.Dh6 Vd8** [27...Df2 28.Vxe5! dxe5 29.d6] **28.Ve4** (Jiří Podgorný - Československý šach 1967, 44) **1-0**

Praha-Moskva 1966

Repríza po 20 letech. Výsledek: 7:11 (Eretová a Malypetrová na ženské šachovnici prohrály s Kušnirovou)

Kushnir,A - Eretová,K [A49]

Praha-Moskva mt Praha (1), 08.12.1966

1.d4 Jf6 2.Jf3 g6 3.g3 c5 4.Sg2 Sg7 5.0-0 cxd4 6.Jxd4 Jc6 7.Jxc6 bxc6 8.c4 0-0 9.Jc3 Vb8 10.b3 d5 11.Sf4 Vb7 12.cxd5 Jxd5 13.Jxd5 cxd5 14.Vc1 e5 15.Se3 Se6 16.Vc5 Vd7 17.Dd2 d4 18.Sg5 f6 19.Sh6 Vc7 20.Vxc7 Dxc7 21.Sxg7 Kxg7 22.Vc1 De7 23.Da5 Vc8 24.Vxc8 Sxc8 25.h4 Se6 26.Sd5 Sxd5 27.Dxd5 f5 28.a4 Kf6 29.a5 Db4 30.Kg2 e4 31.a6 Dd2 32.Dd6+ Kf7 33.Dd7+ Kf6 34.Dxa7 d3 35.Dd4+ Ke6 36.a7 Da5 37.b4 Da2 38.Db6+ Ke5 39.Dc5+ Ke6 40.Dc6+ Ke5 41.a8D (2.17-2.33) **1-0**

Beverwijk 1967 – turnaj žen (leden)

				1	2	3	4	5	6	7	8	9	0	1	2	Body
1	Kushnir A.	SSSR	IM	-	x	x	1	x	1	1	1	1	1	1	1	9x
2	Nicolau A.	Rum.	IM	x	-	1	x	1	x	0	x	1	1	1	1	8
3	Karakas E.	Maď.	IM	x	0	-	1	x	x	x	x	1	1	1	1	7x
4	Vreeken M. C.	Holand	M	0	x	0	-	x	1	x	x	1	1	1	1	7
5	Eretová K.	ČSSR	IM	x	0	x	x	-	x	x	x	1	x	1	1	6x
6	Timmer H. G.	Holand	M	0	x	x	0	x	-	1	1	0	1	1	1	6x
7	Heemskerk F.	Holand	IM	0	1	x	x	x	0	-	1	0	0	1	1	5x
8	Jovanovic K.	Jugo	IM	0	x	x	x	x	0	0	-	1	1	1	x	5x
9	Mulder J.	Holand	M	0	0	0	0	0	1	1	0	-	1	x	x	4
10	Szota J.	Polsko	M	0	0	0	0	x	0	1	0	0	-	1	1	3x
11	Kokanovic D.	Jugo	M	0	0	0	0	0	0	0	0	x	0	-	1	1x
12	De Colominas G.	Špaň.	M	0	0	0	0	0	0	0	x	x	0	0	-	1

(Szachy 4/1967, p. 110)

Bělehrad 1967

(8.-25.3 – III. ženský turnaj)

				1	2	3	4	5	6	7	8	9	0	1	2	3	4	Body
1	Zatulovská	SSSR	I	-	1	x	x	1	x	1	1	0	x	1	x	1	1	9x
2	Gaprindashvili	SSSR	I	0	-	0	1	1	x	x	1	1	x	1	x	1	1	9
3	Belamarič	Jug.	M	x	1	-	0	x	0	1	1	0	x	x	1	1	1	8
4	Nedělkovič	Jug.	I	x	0	1	-	1	x	x	x	x	1	x	1	0	1	8
5	Ljiljak	Jug.	M	0	0	x	0	-	1	1	1	1	0	0	1	1	1	7x
6	Sokolova	Jug.	I	x	x	1	x	0	-	1	0	x	1	1	x	x	x	7x
7	Nicolau	Rum.	I	0	x	0	x	0	0	-	0	1	1	1	1	1	1	7
8	Jovanovič K.	Jug.	I	0	0	0	x	0	1	1	-	x	x	x	x	1	1	6x
9	Eretová	ČSSR	I	1	0	1	x	0	x	0	x	-	x	x	x	x	x	6
10	Bileková	Maď.	I	x	x	x	0	1	0	0	x	x	-	0	x	1	1	6
11	Heemskerk	Hol.	I	0	0	x	x	1	0	0	x	x	1	-	0	x	1	5x
12	Asenova	Bulh.	I	x	x	0	0	0	x	0	x	x	x	1	-	0	1	5
13	Nowarra	NDR	I	0	0	0	1	0	x	0	0	x	0	x	1	-	1	4x
14	Timofejeva	Jug.	m	0	0	0	0	0	x	0	0	x	0	0	0	0	-	1

(Magyar Sakkvilág 5/1967, str. 98)

„Přísně poziční styl ani tentokrát nepřinesl Češce Eretové víc než 50%... Cen bylo osm. První představovala 2.500 a poslední 400 nových dinárů. Neoceněné získaly 50 dinárů za výhru.“
(Jugoslavenští šahovski glasnik 3/1967, str. 58)

Eretová,K - Zatulovskaya,T [B77]

Bělehrad /women/, 1967

1.e4 c5 2.Jf3 Jc6 3.d4 cxd4 4.Jxd4 g6 5.Jc3 Sg7 6.Se3 Jf6 7.Sc4 d6 8.f3 Sd7 9.Dd2 Je5

10.Sb3 0–0 11.h4! (Tento okamžitý útok na černého krále je zde nejlepším pokračováním) **11...Vc8 12.Sh6 Da5 13.Sxg7** (Černý hrozil Sxh6 s dalším Vxc3!) **13...Kxg7** (Ne zcela přesnou výstavbou v zahájení se černý dostal do značně horší pozice) **14.h5!** (Oběť pěšce, za kterého bílý získá volný sloupec h pro útok) **14...Jxh5 15.0–0–0 Vxc3** (Prakticky vynuceno, neboť na 15...Kg8 16.g4 Jf6 17.g5 Jh5 18.f4 s dalším f4-f5 se bílý dostane k rozhodující iniciativě) **16.Dxc3 Dxc3 17.bxc3 Vc8 18.Kb2 Jg3 19.Vhe1 h5 20.Vd2 Sc6 21.Jxc6 Vxc6 22.f4** (Bílému zůstala kvalita navíc. A po chybě v dalším tahu se černý octne v beznadějně pozici) **22...Jg4? 23.e5! dxe5 24.fxe5 e6 25.Vd7 Vb6 26.e4 Kf8 27.Vc7 Jf5 28.c5! Vc6 29.Vxc6 bxc6 30.Sa4** (a černý se vzdal v 45. tahu. Jediná prohra vítězky turnaje! Květa Eretová - Československý šach 1967, 80) **1–0**

Eretová,K - Belamaric [B86]

Belehrad /women/, 1967

1.e4 c5 2.Jf3 d6 3.d4 cxd4 4.Jxd4 Jf6 5.Jc3 a6 6.Sc4 e6 7.Sb3 Se7 8.f4 Dc7 9.Df3 Sd7 10.Se3 Jc6 11.Jxc6 Sxc6 12.f5! exf5 13.Dxf5 0–0 14.0–0 b5 15.a3 Db7 16.Sd4! Sd8 [16...Jxe4! 17.Dxf7+!] **17.Kh1 Vb8 18.Dg5 h6 19.Dg3 Kh7 20.Jd5 Vg8 21.Sxf6 gxf6 22.Dxd6 Vg6 23.Vf5! Kg7 24.Vaf1 Sd7 25.V5f3 f5 26.Vg3 Vxg3** [26...fxe4 27.Vxf7+!] **27.Dxg3+ Kh7 28.exf5 Sg5 29.h4 Sd8 30.f6** (Československý šach 1967, 81) **1–0**

Harrachov 1967 – mistrovství ČSSR žen

(28.3.-17.4.)

				1	2	3	4	5	6	7	8	9	0	1	2	3	4	5	6	Body	Los
1	Malypetrová Jana	Praha	km	-	1	1	x	x	1	1	x	1	1	1	1	1	1	1	1	13x	15
2	Chalupová Helena	Brno	km	0	-	x	1	x	1	1	1	1	0	x	1	1	1	1	1	11x	14
3	Eretová Květa	Praha	ms	0	x	-	1	x	1	x	x	1	1	1	1	x	1	1	1	11x	5
4	Veselá Inna	Praha	l	x	0	0	-	x	1	1	x	1	1	x	1	x	1	1	1	10x	3
5	Vokřálová Štěpánka	Příbram	l	x	x	x	x	-	x	0	x	1	1	1	x	1	1	1	1	10x	1
6	Křivánková Maria	Č. Brod	l	0	0	0	0	x	-	1	1	1	1	1	1	1	1	1	1	10x	12
7	Suchá Růžena	Praha	l	0	0	x	0	1	0	-	1	x	x	1	x	1	1	1	1	9	10
8	Šedivá Milada	Praha	l	x	0	x	x	x	0	0	-	x	1	x	x	1	x	1	x	7x	9
9	Brázdová Marie	Přerov	ll	0	0	0	0	0	0	x	x	-	x	x	1	1	x	x	1	6	8
10	Vestfálová Anna	Teplice	ll	0	1	0	0	0	0	x	0	x	-	x	x	x	x	1	x	5x	16
11	Macháčková Jaroslava	Brno	ll	0	x	0	x	0	0	0	x	x	x	-	1	0	x	x	1	5x	2
12	Kindernayová Bernardina	Podbrez.	ll	0	0	0	0	x	0	x	x	0	x	0	-	1	1	1	x	5x	7
13	Černá Alena	Pardubi	ll	0	0	x	x	0	0	0	0	0	x	1	0	-	1	0	x	4	11
14	Rejnková Růžena	Praha	ll	0	0	0	0	0	0	0	x	x	x	x	0	0	-	1	1	4	13
15	Müllerová Dagmar	Praha	ll	0	0	0	0	0	0	0	0	x	0	x	0	1	0	-	1	3	6
16	Tarasevičová Anastázia	Partyzán.	ll	0	0	0	0	0	0	0	x	0	x	0	x	x	0	0	-	2	4

(Tabulka viz bulletin turnaje)

„Na třetím místě skončila horším poměrem bodů podle Sonnenborn-Bergrova systému obhájkyně titulu, mezinárodní mistryně a mistryně sportu Květa **Eretová**, nesporně naše nejzkušenější šachistka. Toto umístění nelze oznašovat jako neúspěch, protože úloha favorita je v každé soutěži nevďěčná. Eretová v tomto turnaji nehrála o nic hůř než Chalupová, ale na rozdíl od ní remízovala více partií, ve kterých se jí někdy nepodařilo uplatnit své zkušenosti. S názorem, že prý u Eretové se projevila únava z předchozího mezinárodního turnaje, není možné dobře souhlasit právě vzhledem k velké rutinovanosti a zkušenostem naší exmistryně, která podle našeho názoru ještě neřekla své poslední slovo v domácí konkurenci. Eretová, jako jediná naše šachistka, se také zúčastnila – a zdaleka ne bez úspěchu – poloфинале mistrovství ČSSR jednotlivců, což lze jen vřele doporučit i oběma jejím konkurentkám

v tomto ženském mistrovství.“ J. Podgorný – Československý šach 6/1967, str. 77)

Malypetrová,J - Eretová,K [D88]

Harrachov ch. ČSSR žen (4), 1967

1.d4 (Obě soupeřky se spolu utkaly již nejednou a pražská posluchačka medicíny vždy volila v prvním tahu e2-e4. V této velmi důležité partii sáhla po pěšci d, a bylo to rozhodnutí takticky určitě správné) **1...Jf6 2.c4 g6 3.Jc3 d5** (Eretová volí zahájení, které v poslední době velmi často hrává. Po partii se snadno taková volba vytýká, faktem ovšem zůstává, že její soupeřka byla - nebo mohla být - na tuto obranu dobře připravena) **4.cxd5 Jxd5 5.e4 Jxc3 6.bxc3 Sg7 7.Sc4** (Tytam jsou doby, kdy se zde 7.Sa3 označovalo vykřičníkem. Že toto znaménko nejen zmizelo, ale bylo dokonce nahrazeno otazníkem, na tom má největší zásluhu sovětský velmistr Simagin) **7...c5 8.Je2 cxd4 9.cxd4 Jc6 10.Se3 0-0 11.0-0 Ja5** (Možná, že bylo taktičtější pustit se do zápletek z padesátých let a hrát Sg4 12.f3 Ja5 13.Sd3 Se6) **12.Sd3 Jc6** (Nabídka remízy, protože po 13.Sc4 by černý zřejmě neváhal a zahrál by Ja5. Je ovšem pravda, že zdánlivě dobré 12...Se6 lze vyvrátit: 13.d5! např. 13...Sxa1 14.Dxa1 f6 15.Sh6 Ve8 16.Jf4 Sd7 17.e5! podle partie Sokolskij vers. Toluš, Omsk 1944, avšak 12...Sd7 má dobrou pověst) **13.Sb5** (Po dlouhém přemýšlení se bílý rozhoduje pro boj a volí málo známý Trifunovičův tah. Po 13.Sc2 b6 14.d5 Jb4! by černý stál dobře) **13...Ja5** (Trochu bezradné pokračování. Proti 13...Sd7 nemohlo být vážných námitek) **14.Dd2 b6** (Příliš pasivní. Po 14...a6 by se černý nemusel strachovat z budoucnosti) **15.Vab1 e6?** (Oslabuje postavení v centru a ztrácí čas. Sotva lze hanět 15...Sd7. Tah v partii nejenže postupu pěšce d nemůže zabránit, ale dokonce po něm nabude tento postup na síle) **16.Vfc1 Sb7 17.f3 De7** (Černý již nestojí dobře, zdá se však, že nejvíce vyhlídek na obranu dávalo 17...e5) **18.Sg5 f6 19.Sf4 Vac8** (Ještě teď měl černý zavřít obě oči a zahrát 17...e5) **20.d5! a6 21.Sa4 Jc4 22.d6! Dd8** (Teď vyjde pěkná kombinace, delší odpor slibovalo 22...Df7) **23.Vxc4 Vxc4 24.Sb3 Vc6** (Černý nemůže vrátit kvalitu, např. 24...b5, protože po 25.Sxc4 bxc4 by "visel" střelec na b7) **25.Jd4! Vxd6 26.Jxe6! Vxd2** (Po 26...Vxe6 27.Sxe6+ Kh8 28.Dxd8 Vxd8 29.Vxb6 by byl také konec) **27.Jxd8+ Kh8 28.Jxb7** (Ovšem ne 28.Sxd2 Vxd8 a černý by se ubránil) **28...Vd7 29.Sd5** (Vyjasnilo se. Bílému zůstaly dvě figury - a jaké figury! - za věž. Černý se ještě pokouší o zkalení vody, avšak marně) **29...f5 30.Sd6! Sd4+ 31.Kf1 Vf6 32.e5** (J. Veselý - Československý šach 1967, 94) **1-0**

Eretová,K - Müllerová [C17]

Harrachov ch.ČSSR žen (10), 1967

1.e4 e6 2.d4 d5 3.Jc3 Sb4 4.e5 c5 5.a3 cxd4? (Pro tuto partii rozhodující chyba, ač se to může zdát překvapující. Bílý sice nebude stát na výhru, dostane však již ze zahájení velikou poziční převahu, která vyžaduje od černého co nejpřesnější a nejpečlivější obranu. Takové zahájení si může dovolit hrát jen zkušený šachista s výbornou technikou hry a s houževnatostí v obraně) **6.axb4 dxc3 7.Jf3 cxb2** (Oběť pěšce je vhodnější nepřijmout a hrát 7...Dc7) **8.Sxb2 Je7 9.Sd3 Jg6** (Nepřesnost. Silnější bylo 9...Jbc6) **10.Dd2 0-0** (Černý příliš brzo pospíchá se svým králem do samotného pekla. Stále ještě zasloužilo 10...Jbc6 přednost) **11.h4 h6** (Oslabuje postavení vlastního krále, ale co jiného proti hrozbě h4-h5-h6) **12.h5 Je7 13.g4 Jd7 14.g5 hxg5 15.Dxg5! Jc6** (Nepomohlo ani 15...Jf5 pro 16.Sxf5 Dxg5 17.Jxg5 exf5 18.h6! s dalším e6) **16.Dg3! Kh8 17.Jh4! Jxb4 18.Jg6+! Kg8** (Po 18...fxg6 19.hxg6+ Kg8 by rozhodlo nejrychleji 20.Vh8+! Kxh8 21.Dh3+ a mat) **19.Jxf8 Jxd3+ 20.Dxd3 Dxf8 21.Sa3 Jc5 22.De3 b6 23.Vg1 Sd7** (Kdyby se černému podařilo zkonzolidovat pozici, viděli bychom ještě boj. Bílý útok je však velmi silný) **24.0-0-0!** (Tím zasahuje do hry poslední bílá figura, která stála dosud skromně na a1) **24...Vc8 25.Vd4 f5** (Tím se otevírá pozice a konec se přiblíží, avšak proti hrozbě 25.Vdg4 musil černý něco podniknout) **26.exf6 Dxf6 27.Sb2!**

(Nejen kryje hrozbu Dxd4! s dalším Jb3+, ale pokračuje v matovém útoku) **27...Df5**
28.Vxg7+! Kf8 (Vzít na g7 je špatné, ustoupit o nic lepší) **29.Vxd7!** (Bere soupeře poslední iluzi: 29.Vf4 Jd3+! nebo 29.Dh6? Jb3+ atd.) **29...Jxd7 30.Vf4** (a černý se vzdal. Po Vxc2+ 31.Kd1 Vxb2 by přišlo 32.Vxf5+ exf5 33.Da3+ atd. - Jiří Veselý - Československý šach 1967, 95) **1-0**

Kijev 1967 – mezinárodní turnaj žen
(21.5.-14.6.)

			1	2	3	4	5	6	7	8	9	0	1	2	3	4	5	Body
1	N. Gaprindashvili	SSSR	-	x	x	1	1	1	x	x	x	1	1	1	1	x	1	11
2	V. Kozlovská	SSSR	x	-	x	x	1	0	1	1	1	x	0	1	1	1	1	10
3	O. Andrejeva	SSSR	x	x	-	0	x	x	x	1	1	x	1	1	x	1	1	9x
4	A. Nicolau	Rum.	0	x	1	-	x	x	1	1	x	x	1	x	x	1	1	9x
5	E. Bilek	Maď.	0	0	x	x	-	1	x	0	x	1	1	1	1	1	1	9
6	K. Zvorykina	SSSR	0	1	x	x	0	-	x	x	x	x	x	1	1	1	1	8x
7	A. Kislova	SSSR	x	0	x	0	x	x	-	1	1	x	x	0	1	x	1	8
8	N. Aleksandrija	SSSR	x	0	0	0	1	x	0	-	0	1	1	1	x	1	1	7x
9	W Nowarra	NDR	x	0	0	x	x	x	0	1	-	x	1	x	x	x	1	7
10	K. Eretová	ČSSR	0	x	x	x	0	x	x	0	x	-	1	x	x	x	x	6
11	N. Medjaniková	SSSR	0	1	0	0	0	x	x	0	0	0	-	1	1	1	0	5
12	Z. Chulgana	Mongol	0	0	0	x	0	0	1	0	x	x	0	-	1	0	1	4x
13	V. Asenova	Bulh	0	0	x	x	0	0	0	x	x	x	0	0	-	x	1	4
14	L. Jovčić-Živkovič	Jugo	x	0	0	0	0	0	x	0	x	x	0	1	x	-	x	4
15	F. Heemskerck	Holand	0	0	0	0	0	0	0	0	0	x	1	0	0	x	-	2

(Szachy 10/1967, p. 307, Československý šach 1967, 89, Schach 8/1967, str. 233-235, zde i spol. foto)

Gaprindashvili,N - Eretová,K
Kijev women, 1967

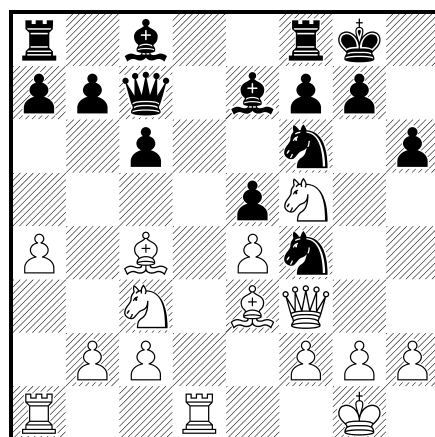

14...Kh7? (Lepší bylo 14...Kh8) **15.Sxf4 exf4 16.Jxe7 Sg4** (Černý chce získat kvalitu,

využívaje okolnost, že bílý jezdec bral střelce e7 bez šachu) **17.Dd3 Vad8 18.Jed5! cxd5 19.exd5+!** (Teď je zřejmé, proč by černý král stál lépe na h8) **19...g6 20.Vd2** (a bílý realizoval materiální převahu. Szachy 9/1967, p. 272) **1-0**



Von links nach rechts (sitzend): Kislowa, Chulgana, Jocić-Shivković, Sworykina, Krjukowa (Hauptschiedsrichter); mittlere Reihe: Medjanikowa, Schiedsrichter, Betreuerin, Alexandrija, Nicolau, Gaprindaschwili, Heemskerk, Assenowa, Eretova (halb verdeckt), Koslowskaja, Bilek; hintere Reihe: Betreuerin, Sekundant Chulganas, Andrejewa, Betreuer, Nowarra, Turnierdirektor Iwanowitsch, Bondarewsky

(Turnaj v Kijevě 1967)

Alexandria,N - Eretová,K [C64]

Kiev women, 1967

1.e4 e5 2.Jf3 Jc6 3.Sb5 Sc5 4.0-0 Jd4 5.Jxd4 Sxd4 6.c3 Sb6 7.d4 c6 8.Sa4 d6 9.Ja3 De7 10.d5 Sd7 11.Jc4 Sc7 12.dxc6 bxc6 13.b3 Jf6 14.Ve1 De6 15.Sa3 d5 16.exd5 Jxd5 17.Df3 0-0-0 18.b4 f5 19.Ja5 e4 20.De2 c5 21.Jc6 Sxc6 22.Da6+ Kd7 23.b5 Ke8 24.bxc6 Dd6 25.g3 Kf7 26.Vad1 De5 27.Sxc5 Dxc3 28.Sd4 Da5 29.Dc4 Kg6 30.Sb3 Vhf8 31.Sb2 h6 32.Vxe4 Jf6 33.Ved4 Vxd4 34.Sxd4 (a černý v této beznadějně pozici překročil čas. Bjulletěň "Turnir grossmeistěrov Moskva 1967") **1-0**

Sedlčany 1967 (31.9.-7.10.)
Mistrovství ČSSR družstev

	1	2	3	4	5	6	7	8	Body	Skóre	Los
1 ÚDA Praha	-	7	5	5	6	6,5	8,5	9,5	6	47,5	2
2 Vyšehrad Praha	3	-	5	7	5,5	5	5,5	9	5	40	7
3 Lokomotiva Brno	5	5	-	7	5,5	5	4,5	8,5	4,5	40,5	3
4 VŠ Praha	5	3	3	-	3,5	8	7,5	8	3,5	38	5
5 Motorlet Praha	4	4,5	4,5	6,5	-	5,5	3,5	8,5	3	37	1
6 Slovan Bratislava	3,5	5	5	2	4,5	-	5,5	7	3	32,5	6
7 KPS Brno	1,5	4,5	5,5	2,5	6,5	4,5	-	7,5	3	32,5	4
8 TIBA Dvůr Králové	0,5	1	1,5	2	1,5	3	2,5	-	0	12	8

10. šachovnice (ženy): Chalupová (Lok. Brno) 5,5, Malypetrová (Slavia VŠ) 4,5 (hrála většinou na vyšší šachovnici), **Eretová** (Slavoj Vyšehrad) 4(ze 6), Veselá (Motorlet) 4, Šedivá (Slavia VŠ) 2,5(4). (Československý šach 1967, 158. ÚDA vydala bulletin, kde jsou však jen partie hráčů ÚDA Praha, pozn. JK)

Eretová,K - Prášilová,D [B76]

CZEchT Sedlčany (1), 10.1967

1.e4 c5 2.Jf3 g6 3.d4 Sg7 4.Jc3 cxd4 5.Jxd4 Jc6 6.Se3 Jf6 7.Sc4 0-0 8.Sb3 d6 9.f3 e6 10.Dd2 De7 11.0-0-0 Vd8 12.h4 Df8 13.g4 h5 14.Jxc6 bxc6 15.Sg5 e5 16.gxh5 gxh5 17.Dg2 Kh7 18.Je2 Se6 19.Jg3 Vd7 20.Kb1 d5 21.Sxf6 Sxf6 22.Jxh5 Sh8 23.Jg3 a5! 24.c3 a4 25.Sc2 d4 26.cxd4 Db4! 27.d5 Vb7 28.Sd3 Vab8 29.dxe6 Dc3 30.Vd2 a3 31.b3 Vxb3+ 32.axb3 Dxb3+ 33.Ka1?? Dc3+ 34.Ka2 Db3+ 35.Ka1 Dc3+ (K. Průcha - bulletin) ~-~

Jubilejní turnaj k 70tinám Ot. Štočka – Praha 1967 (26.9.-29.12.)

			1	2	3	4	5	6	7	8	9	0	1	2	3	4	Body	Los
1 Stulík Vlastimil	Sj Vyšehrad	Km	-	0	x	x	1	x	1	1	1	1	1	1	1	1	10x	5
2 Herink Miroslav	Sj Vyšehrad	Km	1	-	x	1	x	x	1	1	0	x	x	1	1	1	9x	8
3 Zíta František	Dopr. Podnik	MS	x	x	-	x	x	1	1	1	x	x	1	x	x	1	9	9
4 Bazika Vladimír*)	Sn St. banka	l	x	0	x	-	x	1	x	x	x	1	x	x	1	1	8	1
5 Záruba Antonín	Motorlet	Km	0	x	x	x	-	x	x	1	0	x	1	1	1	x	7x	4
6 Eretová Květa	Sj Vyšehrad	Km	x	x	0	0	x	-	x	1	1	x	x	x	x	x	6x	7
7 Běták Miroslav	Motorlet	Km	0	0	0	x	x	x	-	0	x	1	x	x	1	1	6	11
8 Dobiáš Josef	Sn St. Banka	Km	0	0	0	x	0	0	1	-	1	1	0	x	1	1	6	13
9 Szirmai Bedřich	Spofo	Km	0	1	x	x	1	0	x	0	-	0	1	x	x	0	5x	6
10 Alster Ladislav	Sj Vyšehrad	MS	0	x	x	0	x	x	0	0	1	-	x	x	x	x	5	3
11 Vránek Božetěch	Bohemians	l	0	x	0	x	0	x	x	1	0	x	-	x	0	x	4x	12
12 Dvořák Jiří	Dopr. Podnik	l	0	0	x	x	0	x	x	x	x	x	-	0	x	4x	2	
13 Hruška Alois	Dopr. Podnik	Km	0	0	x	0	0	x	0	0	x	x	1	1	-	x	4x	14
14 Rosenblatt Ervín	Vidmar z.obch	l	0	0	0	0	x	x	0	0	1	x	x	x	x	-	4	10

*) hrál pod pseudonymem Dr. Jandera – archiv Květa Eretová

Louny 1968 – mistrovství ČSSR žen

(1.-20.4.)

Vokřálová 14 ze 16, **Eretová** 13,5, Malypetrová 13, Davidová 9,5, Suchá a Chalupová 9, Bošková a Lopušná 8,5, Vestfálová a Nichtburgerová 8, Brázdová 7,5, Barošová 5,5, Rejnková a Musilová 5, Kindernayová 4,5, Kadlecová 4, Špičáková 3,5.

			1	2	3	4	5	6	7	8	9	0	1	2	3	4	5	6	7	Body	Los
1	Vokřálová Štěpánka	Příbram	-	x	1	x	x	1	x	1	1	1	1	1	1	1	1	1	1	14	5
2	Eretová Květa	Praha	x	-	x	1	1	1	1	x	1	1	1	1	1	x	1	1	x	13x	10
3	Malypetrová Jan	Praha	0	x	-	1	1	x	1	1	1	1	1	x	x	1	1	1	1	13	6
4	Davidová Jana	Brno	x	0	0	-	x	0	1	x	x	1	1	x	x	1	x	1	1	9x	13
5	Suchá Růžena	Praha	x	0	0	x	-	1	x	1	x	1	x	1	x	x	1	0	x	9	4
6	Chalupová Helena	Brno	0	0	x	1	0	-	x	x	x	x	1	x	x	1	1	x	1	9	12
7	Bošková Herta	Liberec	x	0	0	0	x	x	-	x	x	1	0	1	1	x	x	1	1	8x	15
8	Lopušná Magda	Košice	0	x	0	x	0	x	x	-	x	0	x	1	1	1	1	x	1	8x	3
9	Vestfálová Anna	Teplice	0	0	0	x	x	x	x	x	-	0	x	x	1	x	1	1	1	8	8
10	Nichtburgerová Hana	Hradec Kr.	0	0	0	0	0	x	0	1	1	-	0	1	x	1	1	1	1	8	16
11	Brázdová Marie	Přerov	0	0	0	0	x	0	1	x	x	1	-	x	x	x	x	1	1	7x	14
12	Barošová Marie	Rožnov	0	0	x	x	0	x	0	0	x	0	x	-	0	x	1	1	x	5x	17
13	Rejnková Růžena	Praha	0	0	x	x	x	x	0	0	0	x	x	1	-	0	0	x	x	5	2
14	Musilová Jiřina	Ráječ	0	x	0	0	x	0	x	0	x	0	x	x	1	-	0	x	x	5	1
15	Kindernayová Bern.	Podbrez.	0	0	0	x	0	0	x	0	0	0	x	0	1	1	-	x	x	4x	9
16	Kadlecová Olga	Č. Bud.	0	0	0	0	1	x	0	x	0	0	0	0	x	x	x	-	x	4	11
17	Špičáková Eva	Praha	0	x	0	0	x	0	0	0	0	0	0	x	x	x	x	x	-	3x	7

(Československý šach 1968, obálka č. 5)

Eretová,K - Vestfálová [B86]

Louny /ch. ČSSR Women/, 1968

1.e4 c5 2.Jf3 d6 3.d4 cxd4 4.Jxd4 Jf6 5.Jc3 a6 6.Sc4 e6 7.Sb3 Se7 8.f4 Dc7 9.Df3 Jc6 10.Jxc6 Dxc6? 11.Se3 b5 12.0-0 Sb7 13.f5! e5 14.Kh1 Dc7 15.a3 Vd8 16.Vad1 h6 17.Dg3 Sf8 18.Df3 Vd7 19.Vf2 Db8 20.Jd5 Sxd5 21.Sxd5 Jxd5 22.Vxd5 Se7 23.Dg3 Sf6 24.h3 Dd8 25.Vfd2 Kf8 26.Sc5 Se7

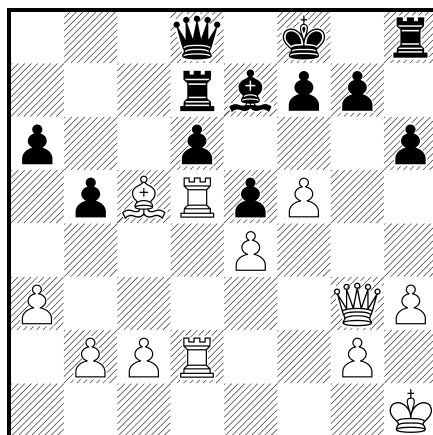

(Černý se do této již prohrané pozice dostal pasivní a bezplánovitou hrou. Po 27.Dd3 by ztratil pěšce d6 a nakonec také prohrál. Vůdkyně bílých však objevila mnohem ráznější a efektní cestu:) **27.Dxe5! dxe5** (Jinak by přišel černý hned o dva pěšce) **28.Vxd7** (a zde se ukázalo, že černý ztrácí nejméně kvalitu /Dxd7 29.Vxd7 Sxc5 30.Vd8+ atd./ V zoufalství zahrál **28...Da5** což po **29.Vd8+** vedlo ihned k matu příštím tahem. J.P. - Československý šach 1968, 88) **1-0**

Tbilisi 1968 (5. mezinárodní turnaj žen)
(10.-30.5.)

			1	2	3	4	5	6	7	8	9	0	1	2	3	4	5	6	Body
1	N. Aleksandrija	SSSR	-	0	x	0	1	1	x	1	1	x	1	1	1	x	1	1	11
2	A. Čajkovská	SSSR	1	-	x	x	1	x	1	x	x	0	1	1	0	1	x	1	10
3	T. Zatulovská	SSSR	x	x	-	x	x	x	x	1	x	x	x	1	x	1	1	1	10
4	C. Kobaidze	SSSR	1	x	x	-	x	0	0	1	x	1	x	x	x	1	1	1	9x
5	K. Skegina	SSSR	0	0	x	x	-	x	1	x	0	1	1	1	1	x	1	1	9x
6	E. Polihroniade	Rum	0	x	x	1	x	-	x	0	1	x	x	x	1	1	x	x	8x
7	C. Vreeken	Hol.	x	0	x	1	0	x	-	0	1	x	1	0	1	1	x	1	8x
8	K. Eretová	ČSSR	0	x	0	0	x	1	1	-	x	x	x	1	1	x	x	x	8
9	E. Kakabadze	SSSR	0	x	x	x	1	0	0	x	-	1	1	x	x	x	1	x	8
10	G. Veröci	Maď.	x	1	x	0	0	x	x	x	0	-	0	x	x	1	1	1	7x
11	C. Kachabrishvili	SSSR	0	0	x	x	0	x	0	x	0	1	-	x	1	x	x	1	6x
12	N. Chubuluri	SSSR	0	0	0	x	0	x	1	0	x	x	x	-	0	1	x	1	6
13	K. Radzikowska	Polsko	0	1	x	x	0	0	0	0	x	x	0	1	-	0	1	0	5
14	T. Chugashvili	SSSR	x	0	0	0	x	0	0	x	x	0	x	0	1	-	x	x	4x
15	E. Nünchert	NDR	0	x	0	0	0	x	x	x	0	0	x	x	0	x	-	x	4
16	M. Sanadze	SSSR	0	0	0	0	0	x	0	x	x	0	0	0	1	x	x	-	3x

(Szachy 8/1968, p. 231, též Schach 7/1968, str. 207, zde i spol. foto, Šachmaty v SSSR 8/1968, str. 23)



Pokračování dobré tradice

T. Giorgadze

Pořádání mezinárodních turnajů v Gruzii se již stalo tradicí. Nedávno se v Tbilisi konala pátá taková soutěž. – Tradicí se stalo i to, že vítězství v turnajích náleží sovětským šachistkám. V roce 1960 byla ve finiši první L. Volpert. Pak třikrát dosáhla úspěchu N. Gaprindašvili. Výsledky pátého turnaje jsou zřejmé z tabulky. – Soutěž začala porážkou jedné z hlavních favoritek na vítězství N. Alexandriové. Vedení uchvátily T. Zatulovská, A. Čajkovská a K. Skegina. Ale prohra neměla vliv na mladou šachistku. Brzy dohnala vedoucí skupinu. – Bez neočekávaného se neobešel ani finiš. Alexandria prohrála s Čajkovskou. Možnost dohnat vedoucí hráčku měla Zatulovská, ale nedokázala dovést k vítězství lepší koncovku proti Verociové. První místo tak obsadila Alexandriová.

Kachabrishvili - Alexandria,N

Tbilisi (Women), 1968

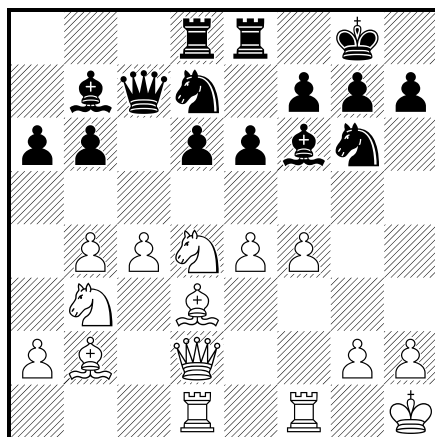

18letá gruzínská šachistka znovu potvrdila své mistrovství. Vítězství v turnaji - to je její nejlepší výkon po mistrovství SSSR 1966, kde vybojovala titul mistryně země. Nana hrála směle, iniciativně. K pozici na diagramu dospěla její partie s Kachabrischvili (bílé): **21...e5! 22.Je2 exf4 23.Jxf4 Jxf4 24.Vxf4 Sxb2 25.Dxb2 d5 26.Vh4 dxc4 27.Vc1 Je5 28.Se2 De7** (Bílý se vzdal. Šachmaty v SSSR 8/1968, p. 23) **0–1**

Kobaidze,C - Eretová,K

Tbilisi (Women), 1968

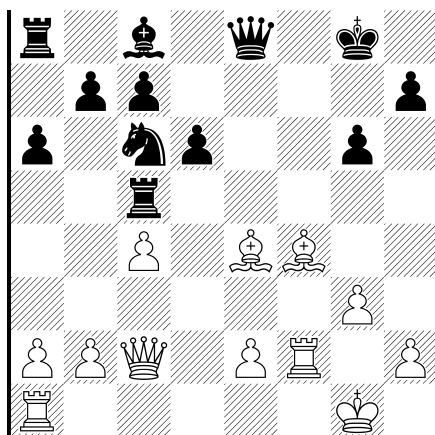

Příjemnou událostí bylo úspěšné vystoupení studentky zemědělského institutu C. Kobaidze, která splnila mistrovskou normu. Efektivně zakončila Kobaidze (bílé) partii s mezinárodní mistryní Eretovou.: **18.Sh6 Sf5 19.Dc3 De5 20.Sxf5 gxf5 21.Dd2 Je7 22.Vaf1 De6 23.e4 Dxe4 24.Ve1** Černý se vzdal. T. Giorgadze - Šachmaty v SSSR 8/1968, str. 23. **1-0**

Na závěr – partie, která byla uznána za nejlepší v turnaji.

Veröci,Z - Čajkovská,A [B25]

Tbilisi (Women), 05.1968

1.e4 c5 2.Jc3 Jc6 3.f4 g6 4.g3 Sg7 5.Sg2 d6 6.d3 Jf6 7.Jf3 Sd7 (Geller v zápase se Spasským zde hrál 7...0-0) **8.0-0 Db6** (Plán spojený s velkou rochádou je špatný. mělo se hrát 8...Vb8 s dalším b7-b5) **9.Kh1 0-0-0 10.e5! dxe5** (Špatné bylo [10...Jg4 pro 11.Jg5 Vhf8 12.e6! a černý ztrácí figuru]) **11.Jxe5 Se8 12.Se3 Jd4**

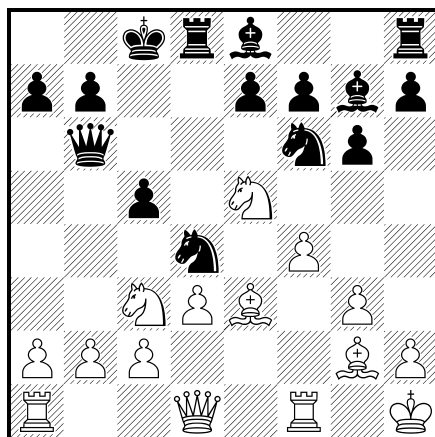

(Po [12...Dxb2 13.Ja4 a 14.Jxc5 by měl bílý silný útok]) **13.Vb1!** (Hrozí 14.b4 cxb4 15.Je2 atd.) **13...Dd6 14.a3 e6 15.b4 b6 16.bxc5 bxc5 17.Sb7+ Kc7 18.Sxd4** (Ještě rychleji vyhrávalo [18.Jxf7! Sxf7 (18...Sc6+ 19.Kg1!) 19.Sxd4 s hrozbou 20.Jb5+]) **18...Dxd4 19.Jb5+ Sxb5 20.Vxb5 Jd5 21.c4!** (Skvělý tah!) **21...Jc3 22.Df3 Jxb5** (Po 22...Vd6 prostě 23.Vb3) **23.Dc6+ Kb8 24.Sa6** (a černý se vzdal. Tato partie získala speciální cenu za krásu. Szachy 8/1968, p. 231. V Šachmatech bez glos - JK) **1-0**

V době soutěže vyšla čtyři čísla speciálního bulletinu
(Šachmaty v SSSR 8/1968, str. 23)

Radzikowska,K - Eretová,K [C47]

Tbilisi (Women), 1968

[Eretová]

1.e4 e5 2.Jf3 Jc6 3.Jc3 Jf6 4.d4 exd4 5.Jxd4 Sb4 6.Jxc6 bxc6 7.Sd3 d5 8.exd5 cxd5 9.0–0
0–0 10.Sg5 c6 11.Df3 Sd6 12.Sxf6 Dxf6 13.Dxf6 gxf6= 14.Je2 c5 15.b3 Se6 16.Vad1 Vab8
17.Jg3? (Bylo nutné zahrát 17.c4) 17...c4! 18.Se2 Vfd8 19.f4 f5 20.Jh5 Sc5+ 21.Kh1 Se7
22.Vf3 Vbc8 23.Vff1 [23.Vg3+ Kh8 24.Jg7 cxb3 25.cxb3 Vc2 26.Sd3 Vxa2 27.Jxf5 Sf6
28.Jh6 Sg7 29.Jg4 h5 30.Je5 Vb8μ] 23...cxb3 24.cxb3 Vc2 25.Sf3 Vxa2 26.Vd3 Va3
27.Vfd1 a5 28.h3 d4 29.Vxd4 Vxd4 30.Vxd4 Vxb3 31.Jg3 Vb1+ 32.Kh2 Vb4 33.Vd1 Vxf4
34.Je2 Vb4 35.Kg1 Kg7 36.Va1 a4 37.Kf2 Sb3 38.Ke1 Sf6 39.Vc1 a3 40.Jg3 Sh4 41.Kf2
f4 0–1

Eretová,K – Chubuluri,N [B07]

Tbilisi (Women), 1968

1.e4 g6 2.d4 Sg7 3.Jc3 d6 4.Se3 Jf6 5.f3 0–0 6.Dd2 b6 7.0–0–0 Sb7 8.Sh6 Jbd7 9.h4 c5
10.dxc5 bxc5 11.h5 Je5 12.hxg6 fxg6 13.Sxg7 Kxg7 14.Dh6+ Černý nemá žádnou protihru
14...Kg8 15.Jh3 Jf7 16.De3 Kg7 17.Jg5 Jxg5 18.Dxg5 h5 19.e5 Jh7 20.Dg3 Vf5 21.exd6
Vg5 22.Df4 Vf5 23.Dd2 exd6 24.Dxd6 Dg5+ 25.Kb1 Vf6 26.Dc7+ Vf7 27.Vd7 Sd5 28.Je4
Df5 29.Vxf7+ Sxf7 30.Sc4 Vf8 31.Jd6 1:0 1–0

Eretová,K - Polihroniade,E [B06]

Tbilisi (Women), 1968

[Eretová]

1.e4 g6 2.d4 Sg7 3.Se3 c6 4.Dd2 Db6 5.c3 Jf6 6.f3 0–0 7.Jh3 d6 8.Jf2 Jbd7 9.Se2 Vd8
10.0–0 Dc7 11.c4 a6 12.a4 e5 13.d5 Jc5 14.Va3 a5 15.b4 axb4 16.Dxb4 Jfd7 17.a5 Sf8
18.Jd3 Jxd3 19.Sxd3 Jc5 20.Sc2 Sd7 21.Jc3 Ja6 22.Db6 cxd5 23.Dxc7 Jxc7 24.Sb6 Vdc8
25.Sxc7 Vxc7 26.Jxd5 Vxc4 27.Sb3 Věž nemá dobrý ústup pro vidličku od koně 27...Sb5
28.Sxc4 Sxc4 29.Vc1 b5 30.a6 [30.axb6 Vxa3 31.Vxc4 Vb3 32.Kf2 Vb2+ 33.Kg3 Sh6
34.Vb4 Sf4+ 35.Kh3 Vxb4 36.Jxb4 Se3 37.b7 Sa7 38.Jc6] 30...Va7 31.Va5 Sh6 32.Vc2 Sxd5
33.Vc8+ Kg7 34.exd5 Se3+ 35.Kf1 Sb6 36.Va1 Sd4 37.Va2 f5 38.Vb8 Kf6 39.Vxb5 e4
40.Vb7 Va8 41.f4 h6 42.a7 g5 43.g3 gxf4 44.gxf4 Kg6 45.Kg2 Kh5 46.Kh3 Se3 47.Va6 Sc5
48.Kg3 1–0

Eretová,K - Vreeken,C [B35]

Tbilisi (Women), 1968

1.e4 c5 2.Jf3 Jc6 3.d4 cxd4 4.Jxd4 g6 5.Jc3 Sg7 6.Se3 Jf6 7.Sc4 Da5 8.0–0 0–0 9.Sb3 d6
10.h3 Sd7 11.f4 Jxd4 12.Sxd4 Sc6 13.Jd5 Sxd5 14.exd5 Jd7 15.Sxg7 Kxg7 16.Dd4+ Kg8
17.Vae1 Vfe8 18.Kh1 Dc5 19.Dd2 a5 20.a3 a4 21.Sa2 Vac8 22.c3 Jf6 23.Vf3 Dc7 24.f5!
Kg7 25.fxg6 hxg6 26.Vef1 Dd7 27.Dd4 Vh8 28.Sb1 Vh6 29.Kg1 Vch8 30.Sc2 b5 31.Sd3
Vh5 32.Vxf6 exf6 33.Dxf6+ Kh7 34.Dxf7+ Dxf7 35.Vxf7+ Kh6 36.Sxb5 Vxd5 37.Sxa4
Vb8 38.Vf2 Kg5 39.c4 Va5 40.Sc6 Ve5 41.b4 Ve1+ 42.Kh2 Vc1 43.Sd5 Va1 44.Vf3 Vb1
45.Kg3 Vh8 46.b5 Vb2 47.Ve3 Vd8 48.a4 Va2 49.c5 Vxa4 50.c6 Vb4 51.c7 Vc8 52.Vc3
Vxb5 53.Se6 Vxc7 54.Vxc7 Vb4 55.Vf7 Ve4 56.Sd5 Vd4 57.Sf3 1–0

Eretová,K - Tchaikovskaja,A [B87]

Tbilisi (Women), 1968

[Eretová]

Čajkovská obsadila 2. místo, patřila k nejsilnějším hráčkám turnaje. 1.e4 c5 2.Jf3 d6 3.d4 cxd4 4.Jxd4 Jf6 5.Jc3 a6 6.Sc4 b5 7.Sb3 Sb7 8.0-0 Jbd7 9.f4 e6 10.Ve1 e5 11.Jf5 Jc5 12.Sd5 g6 13.Sxb7 Jxb7 14.Jg3 h5 15.h3 Se7 16.Jd5 Kf8 17.Se3 exf4 18.Jxf4 Dáno za remízu. Mohlo se stát: 18...h4 [18...Jc5 19.Sxc5 dxc5 20.e5 Jd7 21.Df3+] 19.Jf1 ~"

Alexandria,N - Eretová,K [C65]

Tbilisi, 1968

1.e4 e5 2.Jf3 Jc6 3.Sb5 Jf6 4.De2 Sc5 5.c3 0-0 6.d3 De7 7.Sg5 d6 8.Jbd2 Jd8 9.d4 Sb6 10.d5 c6 11.Sc4 Sc7 12.h3 Vb8 13.g4 Kh8 14.0-0-0 b5 15.Sb3 c5 16.Jh4 h6 17.Sxf6 Dxf6 18.Jf5 c4 19.Sc2 Jb7 20.h4 Sxf5 21.exf5 De7 22.g5 f6 23.Vdg1 Vg8 24.gxh6 gxh6 25.Dh5 Vg7 26.Je4 Vf8 27.Jg5 fxg5 28.hxg5 (Bjulleten "Na pervenstvo mira" 1968, No. 7) 1-0

Sofia 1968 (10.-25.7.)

			1	2	3	4	5	6	7	8	9	0	1	2	Body
1	Baumstark	Rum.	-	x	x	1	1	x	1	1	x	1	1	1	9
2	Jovanovic	Jug.	x	-	x	x	1	1	1	x	1	1	1	1	9
3	Asenova	Bulh.	x	x	-	0	1	x	1	1	1	x	1	1	8
4	Eretová	ČSSR	0	x	1	-	x	0	0	1	1	1	x	1	6x
5	Trojanska	Bulh.	0	0	0	x	-	1	x	x	1	x	1	1	6
6	Sillye	Mad'.	x	0	x	1	0	-	0	x	x	1	x	1	5x
7	Ivanova	Bulh.	0	0	0	1	x	1	-	x	0	x	1	1	5x
8	Jurczynska	Pol.	0	x	0	0	x	x	x	-	0	1	1	0	4
9	Porubsky	Mad'.	x	0	0	0	0	x	1	1	-	0	1	0	4
10	Todorova	Bulh.	0	0	x	0	x	0	x	0	1	-	x	1	4
11	Dimova	Bulh.	0	0	0	x	0	x	0	0	0	x	-	1	2x
12	Herslein	NDR	0	0	0	0	0	0	0	1	1	0	0	-	2

(Szachy 11/1968, p. 329)



(Sofia 1968)

Přebor Prahy 1968 se hrál již popáté švýcarským systémem za účasti 24 hráčů. Výsledek: 1. Josef Příbyl 8,5(11), 2. Josef Franzen 8, 3.-5. Karel Průcha, Zdeněk Hloušek, Jaroslav Šubrt 7, 6.-8. Pavel Votruba, Petr Boukal, Vlastimil Stulík 6,5, 9.-10. Jana Malypetrová, Eduard Meduna 6 bodů, ... 19. Květa **Eretová** 4,5 bodu (Podle Československý šach 2/1969, str. 19)

Eretová,K - Příbyl,J [B87]

Praha ch., 1968

1.e4 c5 2.Jf3 d6 3.d4 cxd4 4.Jxd4 Jf6 5.Jc3 a6 6.Sc4 e6 7.Sb3 b5 8.0-0 Sb7 9.Ve1 Jbd7 10.a3 Jc5 11.Sa2 Se7 12.f3 0-0 13.b4? Jcd7 14.Jb3 Vc8 15.Sd2 Jb6 16.Ja5 Sa8 17.Je2 Dc7 18.Vc1 d5 19.exd5 Sxd5 20.Sb1 Jc4 21.Jxc4 Sxc4 22.c3 Vfd8 23.Jd4 Sd6 24.g3? Sxg3! 25.hxg3 Dxc3+ 26.Kh1 Vd5 (Československý šach 1969, 25) 0-1

Sinaia 1969

(18.6.-1.7.)

			1	2	3	4	5	6	7	8	9	0	1	2	3	4	Body
1	A. Kuschnir	SSSR	-	x	x	0	x	x	x	1	1	x	1	1	1	1	9
2	A. Nicolau	Rum.	x	-	0	x	x	x	1	x	1	1	1	1	x	1	9
3	E. Keller-Herrmann	NDR	x	1	-	x	x	x	x	x	x	x	x	1	1	1	8x
4	R. Reicher	Rum.	1	x	x	-	x	x	x	x	x	x	x	x	x	1	7x
5	Z. Veröci	Mad'	x	x	x	x	-	0	x	1	x	1	x	x	x	1	7x
6	M. Dobson	Anglie	x	x	x	x	1	-	x	x	x	x	1	x	0	x	7
7	K. Eretová	ČSSR	x	0	x	x	x	x	-	x	x	x	1	x	x	x	6x
8	M. Perevoznic	Rum.	0	x	x	x	0	x	x	-	x	x	1	x	x	x	6
9	M. Teodorescu	Rum.	0	0	x	x	x	x	x	-	0	x	x	1	1		6
10	M. Pogorevici	Rum.	x	0	x	x	0	x	x	x	1	-	0	x	1	0	5x
11	J. Szota	Polsko	0	0	x	x	x	0	0	0	x	1	-	x	x	1	5
12	L. Živkovič	Jug.	0	0	0	x	x	x	x	x	x	x	x	-	x	x	5
13	A. Georgieva	Bulh.	0	x	0	x	x	1	x	x	0	0	x	x	-	0	4x
14	F. Heemskerck	Hol.	0	0	0	0	0	x	x	x	0	1	0	x	1	-	4

(Szachy 9/1969, str. 267)

Lublin 1969 - IV. šachová olympiáda žen (7.-23.9.)

Rozlosování: 1. Rumunsko, 2. Dánsko, 3. Anglie, 4. NDR, 5. Belgie, 6. Holandsko, 7. Bulharsko, 8. Irsko, 9. Jugoslávie, 10. SSSR, 11. SRN, 12. Polsko, 13. Rakousko, 14. ČSSR, 15. Maďarsko.

Sestavy:

1. Polihroniade E, Baumstark Gertrude, Makai S.
 2. Haahr M., Larsen Ingrid, Nielsen J.
 3. Dobson D, Bruce Rovená M.
 4. Nowarra Waltraud, Keller Hermann Edith, Just G.
 5. Vanderbeken C., Loefflers L.
 6. Tuk I., Timmer R., Heemskerk F.
 7. Asenova V., Troianska E., Georgieva A.
 8. Branagan M., Noonan Aileen, O'Shaughnessy, Elizabeth
 9. Stadler Tereza, Konarkowska-Sokolov H., Jovanovic K.
 10. Gaprindasvili Nona, Kushnir Alla, Alexandria Nana
 11. Wasnetzky U., Joerger H., Karner I.
 12. Radzikowska K., Litmanowicz M., Jurczynska A.
 13. Kattinger I., Ager M., Samt W.
 14. Vokřálová Štěpánka 6,5-9, Eretová Květa 6,5-9, Malypetrová Jana 6-10
 15. Ivánka Mária, Veröci Zsuzsa, Honfi Karolyné
- (Szachy 1969, 323)

		An	Nd	Be	Ho	Bu	Ir	Ju	SS	Ns	Po	Ra	-	Ma	Ru	Dá	Body
1	Vokřálová	-	x	1	1	-	1	x	-	1	x	-	-	-	x	x	6,5-9
2	Eretová	x	-	1	-	1	1	-	0	1	-	x	-	1	-	x	6,5-9
3	Malypetrová	1	1	-	1	1	-	0	0	-	1	1	-	x	0	-	6-10
		1x	1x	2	2	2	2	0x	0	2	1x	1x	-	1x	0x	1	19-28

(Československý šach 11/1969, str. 134)

		1	2	3	4	5	6	7	8	9	10	11	12	13	14	15	Bo	Po	Los
1	SSSR	-	1	2	2	2	2	1x	1x	2	2	2	2	2	2	2	26	1.	10
2	Maďarsko	1	-	0x	1	1x	1x	1x	2	0x	2	1	2	2	2	2	20x	2.	15
3	ČSSR	0	1x	-	0x	2	1x	1	0x	2	1x	2	1	1x	2	2	19	3	14
4	Jugoslávie	0	1	1x	-	1	0	1x	1x	2	2	1x	1	1x	2	2	18x	4.	9
5	Bulharsko	0	0x	0	1	-	1x	2	1	1	1x	2	1x	1x	2	2	17x	5.	7
6	NDR	0	0x	0x	2	0x	-	1	1	1	1	2	2	1x	2	2	17	6.	4
7	Polsko	0x	0x	1	0x	0	1	-	1	1x	1x	1x	1x	2	2	2	16x		12
8	Rumunsko	0x	0	1x	0x	1	1	1	-	1x	1	1	1x	2	2	2	16x		1
9	Holandsko	0	1x	0	0	1	1	0x	0x	-	0x	2	1	1x	1x	2	13		6
10	Anglie	0	0	0x	0	0x	1	0x	1	1x	-	1	1x	1x	2	1x	12x		3
11	SRN	0	1	0	0x	0	0	0x	1	0	1	-	1x	1	1x	2	10		11
12	Dánsko	0	0	1	1	0x	0	0x	0x	1	0x	0x	-	2	1	1x	10		2
13	Rakousko	0	0	0x	0x	0x	0x	0	0	0x	0x	1	0	-	1	1	6		13
14	Belgie	0	0	0	0	0	0	0	0	0x	0	0x	1	1	-	1x	4x		5
15	Irsko	0	0	0	0	0	0	0	0	0x	0	0x	1	0x	-	2x			8

(Magyar Sakkélet 1969, 184)

Asenova,V - Eretová,K [C44]

Lublin ol women (5), 12.09.1969

[Eretová]

Olympiáda v Lublinu přinesla československým ženám nehynoucí slávu: vyhrály jsme bronzovou medaili. **1.e4 e5 2.Jf3 Jc6 3.d4 exd4 4.c3 dxc3 5.Jxc3 d6 6.Sc4 Jf6 7.Jg5 Je5 8.Sb3 h6 9.f4 hxg5 10.fxe5 Jd7 11.e6 fxe6 12.Sxe6 Je5 13.Sb3 c6 14.Se3 Se7 15.Dd2 Sg4 16.Je2 Sf6 17.0-0-0 a5 18.h3 Sxe2 19.Dxe2 a4 20.Se6 De7 21.Sg4 a3 22.b3 Jxg4 23.Dxg4 Vh4 24.Df5** Konečně jsem něco získala **24...Dxe4 25.Dxe4+ Vxe4 26.Sd2 Kd7 27.Vde1 Vae8 28.Vxe4 Vxe4 29.Kd1 d5 30.Vf1 Ke6** Partie je vyhraná, ale když jde o družstva bojuje každý do poslední chvíle **31.g4 b5 32.Vf2 Se7 33.Vf3 b4 34.Se3 c5 35.Sd2 c4 36.bxc4 dxc4 37.Sc1 Sf6 38.Sxa3 bxa3 39.Vxa3 c3 40.Va7 Kd5 41.a4 Kc5 42.Kc2 Ve2+ 43.Kd3 Va2** a bílý se vzdal **0-1**

Eretová,K - Gaprindashvili,N [B89]

Lublin ol women (8), 16.09.1969

1.e4 c5 2.Jf3 Jc6 3.d4 cxd4 4.Jxd4 Jf6 5.Jc3 d6 6.Sc4 e6 7.Sb3 a6 8.Se3 Ja5 9.De2 (Pravděpodobně v této chvíli napadla bílou nešťastná myšlenka na velkou rochádu. Normálně se hrává **9.0-0**) **9...b5 10.0-0-0 Dc7 11.Sg5** (To znamená ztrátu tempa. Bílý nenachází plán hry po "odchýlení se" od teoretické varianty) **11...Jxb3+ 12.axb3 Se7 13.Vhg1 b4 14.Ja4** (Zde stojí jezdec špatně. Lepší bylo **14.Jb1**) **14...Sd7 15.f4 Da5!** (Tak černý dobývá pěšce nebo získává bez námahy iniciativu na dámském křídle) **16.Kb1 Sb5! 17.Df3** (Ne však **17.Jxb5?** axb5 a černý vyhraje) **17...Vc8 18.Vge1** (Pozice bílého je v této chvíli již pravděpodobně prohraná. Ale důsledným pokračováním bylo **18.Sxf6 Sxf6 19.g4** atd.) **18...0-0 19.f5 e5 20.Sxf6 Sxf6 21.Je2 Sxa4 22.bxa4 Dxa4 23.Db3 Dc6** (Černý si ponechává dámu, protože tak může vytvořit vážné hrozby bílému králi) **24.Vd5 a5 25.Dd3** (Ne však **25.Vxa5 Dxe4** a do akcí vstoupí černý střelec) **25...Da8 26.Jg3 Se7 27.f6** (Bílý v rozpacích hledá protihru) **27...Sxf6 28.Jf5 a4 29.Ve3**

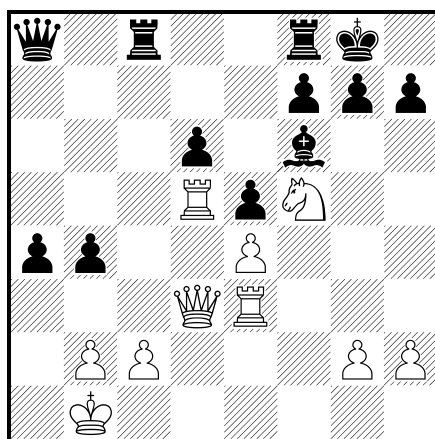

29...a3! (Tím způsobem získává černá věž pole c3) **30.bxa3** (Lepší bylo **30.b3**) **30...Vc3!** (Szachy 1969, 363) **0-1**



(Pohled do hracího sálu ženské šachové olympiády v Lublinu 1969)

Eretová,K - Ivánka,M [B17]

Lublin ol women (13), 21.09.1969

1.e4 c6 2..Jc3 d5 3.Jf3 dxe4 (Nejmladší účastnice olympiády - mladá maďarská mezinárodní mistryně - se vyhýbá ostřejším variantám po okamžitém Sg4) **4.Jxe4 Jd7 5.d4 Jgf6 6.Jxf6+ Jxf6 7.Sd3 Sg4 8.c3 Dc7 9.h3 Sxf3 10.Dxf3 e6 11.0-0 Se7 12.Ve1 0-0 13.Sf4 Db6 14.Ve2 c5 15.dxc5 Sxc5 16.Se5 Jd7?**

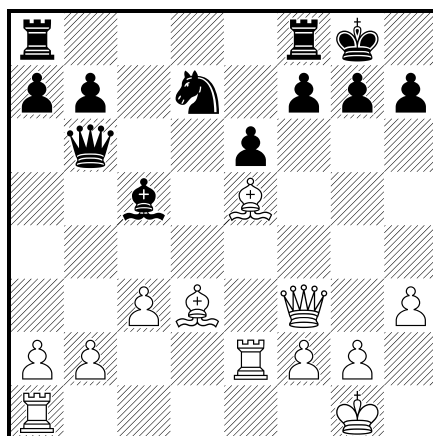

(Díky aktivní dvojici střelců má bílý zjevnou výhodu a po nepřesném posledním tahu černého získá malou kombinací důležitého pěšce) **17.Sxh7+ Kxh7 18.Dd3+ Kg8 19.Dxd7**

Vfd8 20.Da4 Vd5 21.Dh4 f6 22.Sg3 Vad8 23.Vae1 Vd1 24.Vxd1 Vxd1+ 25.Kh2 Da6 26.De4 Dxa2 27.b4 Da1 (Zbývající část partie je věcí techniky. Několika dámskými šachy zajistí bílý bezpečí svého krále a připraví naopak matovou síť pro černého monarchu) 28.Dxe6+ Kh7 29.De4+ Kg8 30.Dc4+ Kh7 31.Sc7 Sd6+ (Vyhlídku na další odpor dávalo Sf8) 32.Sxd6 Vxd6 33.De4+ Kg8 34.De8+ a černý se vzdal, protože je po vynuceném 34...Kh7 mat ve dvou tazích. Tento pohotový výkon naší mezinárodní mistryně byl naší poslední výhrou. Poznámky: mistr sportu František Blatný, trenér družstva na IV. ženské olympiádě. Rudé právo - listopad 1969) 1-0

Veselí nad Moravou 1969 – pásmový turnaj žen (4.-31.X.1969)

				1	2	3	4	5	6	7	8	9	0	1	2	3	4	5	6	7	Body
1	Rakzikowska	Polsko	IM	-	x	1	x	x	1	x	x	1	1	x	x	x	1	x	1	1	11x
2	Belamarič	Jug.	IM	x	-	0	1	x	0	1	x	1	1	1	x	x	x	1	x	1	10x
3	Lazarevič	Jug.	IM	0	1	-	0	0	1	1	0	1	x	1	1	1	1	0	1	1	10x
4	Vreeken	Hol.	IM	x	0	1	-	x	0	1	1	0	1	1	x	0	1	x	1	1	10
5	Teodorescu	Rum.	IM	x	x	1	x	-	x	x	1	0	0	1	x	x	x	1	1	x	9x
6	Malypetrová	ČSSR	IM	0	1	0	1	x	-	0	1	x	1	x	x	1	1	0	x	1	9x
7	Just	NDR	M	x	0	0	0	x	1	-	1	1	x	x	x	1	0	1	1	1	9x
8	Vokřálová	ČSSR	M	x	x	1	0	0	0	0	-	x	0	x	x	1	1	1	1	1	8x
9	Honfi	Maď.	M	0	0	0	1	1	x	0	x	-	1	x	x	0	x	1	x	1	8
10	Georgieva	Bulh.	M	0	0	x	0	1	0	x	1	0	-	x	x	1	1	1	0	1	8
11	Nowarra	NDR	IM	x	0	0	0	0	x	x	x	x	x	-	1	x	1	1	x	1	8
12	Eretová	ČSSR	IM	x	x	0	x	x	x	x	x	x	x	0	-	0	1	x	1	0	7
13	Makai	Rum.	M	x	x	0	1	x	0	0	0	1	0	x	1	-	0	x	1	0	6x
14	Asenova	Bulh.	IM	0	x	0	0	x	0	1	0	x	0	0	0	1	-	1	1	x	6
15	Larsen	Dánsko	IM	x	0	1	x	0	1	0	0	0	0	0	x	x	0	-	0	x	4x
16	Szaday	Maď.	M	0	x	0	0	0	x	0	0	x	1	x	0	0	0	1	-	x	4x
17	Haraldsson	Švédsko	m	0	0	0	0	x	0	0	0	0	0	0	1	1	x	x	x	-	4

(Szachy 12/1969, str. 361, Schach 12/1969, str. 363n. – zde i spol. foto)

Moskva 1969-1970

I. mezinárodní turnaj žen

				1	2	3	4	5	6	7	8	9	0	1	2	Body	Los
1	N. Medjanikova	SSSR		-	x	1	1	x	x	x	x	1	1	1	x	8	
2	N. Konopleva	SSSR		x	-	x	1	x	x	1	x	x	x	1	1	7x	
3	L. Bělavenec	SSSR		0	x	-	1	x	x	1	x	x	x	x	1	6x	
4	T. Lemačko	SSSR		0	0	0	-	1	1	1	0	1	1	x	x	6	
5	Z. Veröci	Maď.		x	x	x	1	-	1	x	x	x	0	1	x	5x	
6	K. Eretová	ČSSR		x	x	x	0	0	-	x	1	x	x	x	1	5x	
7	N. Georgieva	Bulh.		x	0	0	0	x	x	-	1	x	1	1	0	5	
8	A. Jurczynska	Polsko		x	x	x	1	x	0	0	-	0	1	x	0	4x	
9	G. Baumstarck	Rum.		0	x	x	0	x	x	x	1	-	0	x	x	4x	
10	L. Bykova	SSSR		0	x	x	0	1	x	0	0	1	-	0	1	4x	
11	N. Titorenko	SSSR		0	0	x	x	0	x	0	x	x	1	-	1	4x	
12	M. Ostrovska	SSSR		x	0	0	x	x	0	1	1	x	0	0	-	4	

(Szachy 3/1970, str. 88)

Třinec 1970 – Mistrovství ČSSR žen
(červen)

		1	2	3	4	5	6	7	8	9	0	1	2	Body
1	Eretová	-	x	1	1	1	1	1	1	x	1	1	1	10
2	Vokřálová	x	-	x	1	1	1	1	1	1	1	1	1	10
3	Sikorová	0	x	-	x	1	x	x	x	x	x	x	1	6
4	Chalupová	0	0	x	-	1	x	0	x	1	x	1	x	5x
5	Barošová	0	0	0	0	-	x	1	x	1	1	1	x	5x
6	Bošková	0	0	x	x	x	-	x	x	x	1	x	x	5
7	Davidová	0	0	x	1	0	x	-	x	x	x	1	x	5
8	Suchá	0	0	x	x	x	x	-	x	x	x	x	1	5
9	Prášilová	x	0	x	0	0	x	x	x	-	0	x	1	4
10	Šedivá	0	0	x	x	0	0	x	x	1	-	x	x	4
11	Příbylová	0	0	x	0	0	x	0	x	x	x	-	1	3x
12	Nichtburgerová	0	0	0	x	x	x	x	0	0	x	0	-	2x

(Československý šach 1970, č.7, str. 59)

Chalupová,H - Eretová,K [E12]

Třinec /ch. ČSSR žen/, 1970

1.d4 Jf6 2.c4 e6 3.Jf3 b6 4.Sg5 (Jen zdánlivě aktivní pokračování. Zkušenosti mluví spíše pro osvědčené 4.g3 nebo i 4.e3) **4...Sb7 5.e3 h6 6.Sh4 Sb4+ 7.Jfd2** (Přirozeně vyhlížející 7.Jbd2 by bylo špatné pro 7...g5 8.Sg3 g4 9.Je5 Je4 atd.) **7...a5** (V úvahu přicházelo i 7...c5) **8.a3 Sxd2+** (Dvojice střelců zde nemá v dohledné době význam pro žádnou ze stran, proto by nemělo smysl ztrácet čas ústupem střelce) **9.Jxd2 d6 10.f3 Jbd7 11.Sd3** (Prozíravější bylo 11.Se2) **11...e5 12.0-0** (Po tomto tahu musí bílý počítat se soupeřovým útokem na královském křídle. Ten se však při pozorné obraně dá vydržet. Ostatně, kam jinam s králem?) **12...De7 13.Dc2** (Poněkud šablonovitě hráno. Po 13.d5 Jc5 14.Sc2 a4 15.b4! se nemusel bílý ničeho obávat) **13...g5 14.Sf2 g4 15.fgx4?** (Takto se samozřejmě dostane k veslu černý. Proč ne 15.f4 e4 16.Se2 s dobrou obranou?) **15...Vg8 16.d5 Jxg4 17.Je4 f5 18.Jc3 e4 19.Se2 Jde5 20.h3?** (Pokračování 20.b4? sice nebylo dobré pro 20...Jxf2, ale přímo se nabízelo 20.Jb5 s event. převodem jezdce na d4) **20...Jxf2 21.Vxf2 Dg5 22.Kh1 Sa6 23.Jd1?** (Další vážná chyba: 23.Jb5! bylo jediné účinné. Nyní se ke všemu bílá dámská věž nedostane k obraně ohroženého krále) **23...Ke7 24.b3** (24.b4 bylo poměrně lepší) **24...Vaf8!** (Nebojí se zápletky 25.c5 pro Sd3! 26.cxd6+ cxd6 27.Dc7+ Jd7) **25.Dd2 Dg3 26.Vb1 Sc8** (Zásahem tohoto střelce boj končí) **27.De1 f4 28.exf4 Vxf4 29.Dg1 Sxh3!** (a bílý po) **30.Vxf4 Sxg2+** (dostal příštím tahem mat. J. Podgorný - Československý šach 1970, 90) **0-1**

Suchá,R (2100) - Eretová,K (2180) [C56]

Třinec /ch. ČSSR žen/ (4), 21.05.1970

1.e4 e5 2.Jf3 Jc6 3.d4 exd4 4.Sc4 Jf6 5.0-0 Jxe4 6.Sd5 Jf6 7.Sg5 Se7 8.Sxf6 Sxf6 9.Ve1+ Je7 10.Jxd4 0-0 11.Jc3 c6 12.Sb3 d5-+ 13.a3 Jf5 14.Jxf5 Sxf5 15.Df3 Dd7 16.h3 Vae8 17.Vad1 Sg6 18.a4 Sd8 19.Je2 Sa5 20.c3 Se4 21.Df4 Sc7 22.Dd2 Dd8 23.Jg3 Sxg3 24.fxg3 Db6+ 0-1

Szarvas 1970
(6.-25.7.)

				1	2	3	4	5	6	7	8	9	0	1	2	3	4	Body
1	Kozlovska	SSSR	im	-	x	x	1	x	1	x	x	1	1	1	1	1	1	10x
2	Polihroniade	Rum.	im	x	-	1	0	1	x	1	x	1	x	x	x	x	1	8x
3	Eretová	ČSSR	im	x	0	-	x	1	0	x	x	x	1	1	1	1	x	8
4	Porubská	Maď.	m	0	1	x	-	0	x	x	x	1	0	1	1	1	x	7x
5	Karakas	Maď.	im	x	0	0	1	-	x	x	1	x	1	x	1	0	1	7x
6	Ivanka	Maď.	im	0	x	1	x	x	-	0	x	x	1	1	x	x	1	7x
7	Veröci	Maď.	im	x	0	x	x	x	1	-	x	1	0	x	x	x	1	7
8	Szinka	Maď.	m	x	x	x	x	0	x	x	-	x	0	1	x	x	x	6
9	Liebert	NDR	m	0	0	x	0	x	x	0	x	-	1	x	1	x	1	6
10	Jurczynska	Polsko	m	0	x	0	1	0	0	1	1	0	-	0	0	1	x	5
11	Worch	NDR	m	0	x	0	0	x	0	x	0	x	1	-	x	1	x	5
12	Juncu	Rum	m	0	x	0	0	0	x	x	x	0	1	x	-	1	x	5
13	Honfi	Maď.	im	0	x	0	0	1	x	x	x	x	0	0	0	-	1	4x
14	Finta	Maď.	m	0	0	x	x	0	0	0	x	0	x	x	x	0	-	3

(Szachy 10/1970, str. 316)

Eretová,K - Juncu,M [B35]

Szarvas /women/, 07.1970

1.e4 c5 2.Jf3 Jc6 3.d4 cxd4 4.Jxd4 g6 5.Jc3 Sg7 6.Se3 Jf6 7.Sc4 0-0 8.Sb3 Da5 9.0-0 d6 10.h3 Jh5? 11.Jd5! Ve8 12.c3 Sd7 13.Jf5! Sxf5 14.exf5 Vac8 15.g4 Jf6 16.fxc6 hxc6 17.Jxf6+ Sxf6 18.f4 Vcd8 19.f5 De5 20.Df3 g5 21.h4! gxh4 22.g5 Sh8 23.g6 d5 24.gxf7+ Kxf7 25.Dh5+ Kg8 26.Sf4 De4 27.Vae1 (Důsledně vedený útok triumfoval. Partie je z turnaje žen v maďarském Szarvasu, kde naše Květa Eretová skončila s 8 body na velmi dobrém třetím místě za Kozlovskou 10,5 a Polihroniadeovou 8,5 před Porubszkou, Karakasovou a Ivánkovou 7,5, Veröciovou 7, Sinkovou a Liebertovou 6 atd. Podrobné glosy J. Podgorný - Československý šach 1970, 115) **1-0**

Eretová,K - Worch,M [B10]

Szarvas (Women), 08.1970

1.e4 c6 2.Jc3 d5 3.Jf3 dxe4 4.Jxe4 Sf5 5.Jg3 Sg6 6.h4 h6 7.Je5 Dd6 8.d4 Db4+ 9.c3 Db6 10.Jxc6 fxc6 11.Dg4 Jd7 12.Dxc6+ Kd8 13.De6 Jgf6 14.Sd3 Da5 15.Je2 Dd5 16.Jf4 Dxe6+ 17.Jxe6+ Kc8 18.Sf4 1-0

Levitina,I - Eretová,K [C48]

Leningrad-Prague mt, 1970

1.e4 e5 2.Jf3 Jc6 3.Jc3 Jf6 4.Sb5 Jd4 5.Sa4 Sc5 6.Jxe5 0-0 7.Jd3 Sb6 8.Jf4 c6 9.d3 d5 10.Se3 Jg4 11.Dd2 Jxc2+ 12.Sxc2 d4 13.Sxd4 Sxd4 14.0-0 Dg5 15.Vad1 Se5 16.Jce2 Dh6 17.h3 g5 18.hxc4 gxf4 19.d4 Vd8 20.Dc1 Sc7 21.f3 Sb6 22.Dxf4 Dxf4 23.Jxf4 Vxd4 24.Kh1 Se6 25.Vxd4 Sxd4 26.Vd1 Vd8 27.Jxe6 fxe6 28.f4 Kg7 29.Sb3 Kf6 30.g5+ Ke7 31.f5 e5 32.Kh2 b6 33.Kh3 Kf8 34.Kg4 Kg7 35.Kh5 Vf8 36.f6+ Kh8 37.Kg4 Vb8 38.Vh1 (Šachmatnyj bjulleten 1970, 296) **1-0**

Zápas o titul mistryně ČSSR 1970

V květnovém přeboru ČSSR žen v Třinci nepadlo konečné rozhodnutí. Soutěž skončila

mrtvým během našich reprezentantek Květy Eretové a Štěpánky vokřálové, které se ziskem 10 bodů z 11 možných rozdělily o 1.-2. místo. Ostatní účastnice zůstaly o plné čtyři body zpět. (!!)

Ústřední tělovýchovné středisko ČSTV v Harrachově se proto stalo koncem srpna dějištěm užšího zápasu o titul přebornice republiky. Zápas proponovaný na čtyři partie skončil ještě před limitem nečekaně hladkým vítězstvím pražské studentky Vokřálové v poměru 2,5:0,5. Stala se tak ve svých 21 letech již podruhé přebornicí ČSSR. Přinášíme z užšího zápasu první dvě partie, dokumentující, že vrcholná soutěž zastihla naši nejzkušenější hráčku – mezinárodní mistryni Eretovou – ve slabší formě.

Vokřálová,S - Eretová,K [D80]

Harrachov match (1), 08.1970

1.d4 Jf6 2.c4 g6 3.Jc3 d5 4.Sg5 Je4 5.Sh4 Jxc3 6.bxc3 Sg7 7.e3 c5 8.cxd5 Dxd5 9.Df3 Dd7?? (Počátek nešťastných manévrů černé dámy, které jsou důvodem rychlé porážky) 10.Sc4 0-0 11.Je2 Dc7 12.Sg3 Da5 13.0-0 cxd4 14.cxd4 Jc6 15.Vab1 Df5 16.Sd5 Dd7 17.Vfe1 Ja5 18.Vc5 e6 19.Se4 Da4 20.Jc3 Da3 21.Sd6! Jc4 22.Sxf8 Jd2 23.Dd1 Jxb1 24.Jxb1 Dxa2 25.Sxg7 Kxg7 (a černá se současně vzdala. Fr. Blatný - Rovnost 19.9.1970) 1-0

Eretová,K - Vokřálová,S [B25]

Harrachov match (2), 08.1970

1.e4 c5 2.Jc3 d6 3.Jge2 Jf6 4.g3 g6 5.Sg2 Sg7 6.d3 Jc6 7.h3 0-0 8.Se3 Vb8 9.a4 Je8 10.g4 Jd4 11.Jg3 e6 12.Dd2 a6 13.Vb1 Da5 14.f4 f5 15.0-0 Sd7 16.exf5 exf5 17.g5 Jc7 18.Df2 Jc6 19.h4 Vfe8 20.Kh2 Jb4 21.Vfe1 Se6 22.h5 Jcd5 (Ještě silnější bylo Sd5) 23.Jxd5 Sxd5 24.Sxd5+ Jxd5 25.Df3 Jxe3 26.Vxe3 Dd2+ 27.Ve2 Vxe2+ 28.Dxe2 Dxf4 29.De6+ Kh8 30.hxg6 Se5! 31.Vg1 Dh4+! 32.Kg2 Dxc3+ 33.Kf1 Df3+ 34.Ke1 De3+ 35.Kf1 Sd4 36.g7+ Kxg7 37.Dh6+ Kh8 (a bílá se vzdala. V obou partiích se dostala Eretová do vrcholné časové tísně. Fr. Blatný - Rovnost 19.9.1970) 0-1

Sofia 1970

(1.-15.10.)

				1	2	3	4	5	6	7	8	9	0	1	Body
1	Z. Veröci	Maď.	im	-	x	x	x	x	1	x	1	1	1	x	7
2	V. Šikova	Bulh.	m	x	-	x	x	x	0	1	x	1	1	1	6x
3	N. Konopleva	SSSR	im	x	x	-	x	1	x	x	x	x	1	1	6x
4	Makai Z.	Rum.	im	x	x	x	-	1	x	x	x	x	1	x	6
5	Todorova P.	Bulh.	m	x	x	0	0	-	x	x	x	+	1	1	5x
6	Ch. Hölzlein	NDR	m	0	1	x	x	x	-	x	0	1	x	1	5x
7	K. Eretová	ČSSR	im	x	0	x	x	x	x	-	x	x	x	1	5
8	R. Cardoso	Brazil	im	0	x	x	x	x	1	x	-	x	x	x	5
9	V. Asenová	Bulh.	im	0	0	x	x	-	0	x	x	-	0	1	3
10	G. Jovanovič	Jug.	im	0	0	0	0	0	x	x	x	1	-	x	3
11	B. Pytel	Polsko	m	x	0	0	x	0	0	0	x	0	x	-	2

(Szachy 12/1970, str. 379)

Vrnjačka Banja 1970 – Pohár evropských mistryň
(1.-21.12.)

			1	2	3	4	5	6	7	8	9	0	1	2	3	4	5	Body	
1	N. Aleksandrija	SSSR	-	0	x	x	1	x	1	1	1	1	1	1	1	1	1	11x	
2	M. Lazarevič	Jug.	1	-	x	x	x	0	1	1	x	1	1	1	1	1	1	11	
3	A. Nicolau	Rum.	x	x	-	x	x	x	1	1	1	x	1	1	1	1	1	11	
4	Z. Veröci	Maď.	x	x	x	-	1	x	x	x	1	x	1	1	1	1	1	10x	
5	J. Hartston*	Anglie	0	x	x	0	-	x	x	x	x	1	1	x	1	1	1	8x	
6	A. Georgieva	Bulh.	x	1	x	x	x	-	x	0	1	0	0	1	x	1	1	8	
7	K. Eretová	ČSSR	0	0	0	x	x	x	-	x	x	1	x	1	1	1	1	8	
8	B. Pytel	Polsko	0	0	0	x	x	1	x	-	x	1	1	x	0	x	1	7	
9	R. Jovanovič	Jug.	0	x	0	0	x	0	x	x	-	1	x	x	1	1	1	7	
10	A. Laakmann	SRN	0	x	x	0	1	0	0	0	-	1	1	1	1	1	1	7	
11	P. Ferrer	Špaň.	0	0	0	0	0	1	x	0	x	0	-	0	1	1	1	5	
12	I. Tuk	Hol.	0	0	0	0	x	0	0	x	x	0	1	-	0	x	1	4	
13	A. Napfer	Švýc.	0	0	0	0	0	x	0	1	0	0	0	1	-	x	1	4	
14	S. Haraldson	Švéd.	0	0	0	0	0	0	0	x	0	0	0	x	x	-	1	2x	
15	L..Loeffler	Belgie	0	0	0	0	0	0	0	0	0	0	0	0	0	0	0	-	0

(Szachy 2/1971, str. 51) *) roz. Malypetrová (JK)

Čeljabinsk 1970-1971
(28.12. – 17.1.1971)

				1	2	3	4	5	6	7	8	9	0	1	2	3	4	Body	Los
1	E. Rubcova	SSSR	Im	-	x	x	x	x	x	x	x	1	1	1	1	1	1	9x	4
2	K. Skegina	SSSR		x	-	x	1	1	0	x	x	1	1	x	x	1	1	9	3
3	O. Ignatieva	SSSR	Im	x	x	-	x	x	x	1	x	x	1	1	1	x	x	8x	10
4	R. Bilunova	SSSR	Im	x	0	x	-	x	x	x	1	1	x	1	x	1	1	8x	12
5	T. Bělova	SSSR		x	0	x	x	-	1	1	1	x	0	x	1	1	x	8	14
6	K. Eretová	ČSSR	Im	x	1	x	x	0	-	x	x	x	x	x	x	1	x	7	8
7	K. Radzikowska	Polsko	Im	x	x	0	x	0	x	-	1	1	0	0	x	1	1	6x	2
8	E. Karakas	Maď.	im	x	x	x	0	0	x	0	-	x	1	0	1	1	1	6x	9
9	L. Lubarska	SSSR		0	0	x	0	x	x	0	x	-	1	1	x	x	1	6	6
10	M. Juncu	Rum.		0	0	0	x	1	x	1	0	0	-	0	x	x	1	5	1
11	V. Kislova	SSSR		0	x	0	0	x	x	1	1	0	1	-	0	0	0	4x	5
12	H. Vinokurova	SSSR		0	x	0	x	0	x	x	0	x	x	1	-	0	x	4x	11
13	V. Šikova	Bulh.		0	0	x	0	0	0	0	0	x	x	1	1	-	1	4x	13
14	B. Hoffmann	NDR		0	0	x	0	x	x	0	0	0	0	1	x	0	-	3	7

(Szachy 3/1971, str. 85, los „64“, No.2/1971, str. 2)

Ještě jedna zkouška

V. mezinárodní ženský turnaj Všeruské šachové federace se konal v čeljabinském Domě odborů od 29. prosince 1970 d 17. ledna 1971. Obsazení se shromáždilo poměrně silné: 6 mezinárodních mistryň (včetně dvou účastnic nadcházejícího mezipásmového turnaje –

Krystyna Radzikowské a autora těchto řádek), 6 mistryň a dvou nositelek první třídy. – Boj o první místo se odehrával v podstatě mezi mnou a vítězkou předchozího mezinárodního turnaje – Klárou Skeginovou. Do desátého kola vedla Skeginová s překrásným výsledkem – 7,5 z 9, ale pak prohrála s představitelkou Československa – Květoslavou Eretovou. Mně se podařilo postoupit vpřed a interval půl bodu vydržel do konce soutěže, protože všechna poslední utkání skončila nerozhodně. – Skeginová sehrála řadu dobrých partií – s Bilunovou, Belovou, Juncu, ale chyběla jí výdrž: po prohře vypustila výhru v partii s Karakasovou, a ve zbývajících dvou partiích s Ignatěvovou a Vinokurovou souhlasila s remízami, starající se už jen o udržení druhého místa. – Třetí a čtvrté místo si rozdělily těsně se přiblíživší k Skeginové Rimma Bilunova a Olga Ignatěvova. Zvlášť pozoruhodný je úspěch O. Ignatěvové. Celý turnaj absolvovala bez porážky a sehrála několik dobrých koncovek. R. Bilunové, vítězce III. mezinárodního turnaje, odchovankyni Čeljabinské šachové organizace, přinesly rodné stěny místo mezi vítězi, ne však první. – Ze zahraničních šachistek se nejlépe ze všech prezentovala K. Eretová. Hrála velmi klidně, utrpěla jen jednu porážku, ale vyhrála jenom dvě utkání. K. Radzikowska hrála směle a zajímavě, a občas – hazardně, jako by experimentovala před odpovědným vystoupením na nejvyšší úrovni. – Turnaj ukázal, že šachistky Ruska se ctí zvládnou ještě jednu mezinárodní zkoušku.

(E. Rubcovová – Bžulletěň „Meždunarodnyje vstreči“ 1971, No. 5)

Eretová,K - Šikova,V [C41]

Čeljabinsk, 12.1970

Efektní vítězství "remízové královny" K. Eretové nad V. Šikovou - nadějí bulharského šachu.
1.e4 e5 2.Jf3 d6 3.d4 exd4 4.Jxd4 g6 5.Jc3 Sg7 6.Se3 Jf6 7.f3 0–0 8.Dd2 Ve8 9.Sc4 Jc6 10.Jxc6 bxc6 11.Sb3 Se6 12.0–0–0 Jd7 13.h4 a5 14.h5 Je5 15.hxg6 fxc6 16.f4 Jc4 17.Sxc4 Sxc4 18.Sd4 De7 19.Sxg7 Dxc7 20.Vh4 Ve7 21.Vdh1 Df6 22.g4 Vb8 23.g5 De6 24.f5 Df7 25.Vh6 gxf5 26.g6 Dg7 27.Vxh7 Df6 28.Vxe7 Dxe7 29.Dd4 (K. Radzikowska - Szachy 3/1971, p. 85) 1–0

Belova,T - Eretová,K [C69]

Čeljabinsk (Women), 12.1970

1.e4 e5 2.Jf3 Jc6 3.Sb5 a6 4.Sxc6 dxc6 5.0–0 f6 6.d4 Sg4 7.c3 Sd6 8.h3 Sh5 9.Jbd2 De7 10.Ve1 Jh6 11.Jf1 g5 12.Jg3 Sxf3 13.Dxf3 0–0–0 14.Se3 Vhg8 15.Vad1 Kb8 16.Jf5 Jxf5 17.exf5 Df7 18.dxe5 fxe5 19.a3 h5 20.g4 hxg4 21.hxg4 Vh8 22.De4 Vdg8 23.c4 Dh7 24.Kf1 De7 25.b4 c5 26.Vd5 c6 27.Vd3 cxb4 28.Ved1 Vd8 29.axb4 Sxb4 30.Vxd8+ Vxd8 31.Vxd8+ Dxd8 32.Dxe5+ Sd6 33.Dd4 c5 34.Sxg5 Dc7 35.Dd5 a5 36.f6 Ka7 37.f7 (Bžulletěň "Mezdunarodnyje vstreči" 1971, No. 5) 1–0

Eretová,K - Radzikowska,K [B04]

Čeljabinsk (Women), 12.1970

1.e4 Jf6 2.e5 Jd5 3.d4 d6 4.c4 Jb6 5.exd6 cxd6 6.Jc3 g6 7.Jf3 Sg7 8.h3 Jc6 9.Se2 0–0 10.0–0 Sf5 11.Sf4 d5 12.c5 Jc4 13.b3 J4a5 14.Vc1 Se4 15.Je5 Jxd4 16.Dxd4 f6 17.Jxe4 fxe5 18.Sxe5 Jc6 19.Dd1 Sxe5 20.Jg5 Vf6 21.Jf3 Sf4 22.Vb1 e6 23.b4 a6 24.a4 Dc8 25.b5 axb5 26.axb5 Jd8 27.Dd4 Vf7 28.Va1 Sh6 29.Vxa8 Dxa8 30.Va1 Dc8 31.Dh4 Sg7 32.Vc1 Sf6 33.Db4 Vc7 34.b6 Jc6 35.Da4 Vf7 36.Sb5 Jd8 37.Se8 Vg7 38.Vc2 Ve7 39.Sb5 Vf7 40.Se8 Ve7 41.Sb5 Vf7 (Bžulletěň "Mezdunarodnyje vstreči" 1971, No. 5) “–”

Eretová,K - Šikova,V [C41]

Čeljabinsk, 12.1970

Efektní vítězství "remízové královny" K. Eretové nad V. Šikovou - nadějí bulharského šachu.
1.e4 e5 2.Jf3 d6 3.d4 exd4 4.Jxd4 g6 5.Jc3 Sg7 6.Se3 Jf6 7.f3 0–0 8.Dd2 Ve8 9.Sc4 Jc6

10.Jxc6 bxc6 11.Sb3 Se6 12.0-0 Jd7 13.h4 a5 14.h5 Je5 15.hxg6 fxg6 16.f4 Jc4 17.Sxc4 Sxc4 18.Sd4 De7 19.Sxg7 Dxc7 20.Vh4 Ve7 21.Vdh1 Df6 22.g4 Vb8 23.g5 De6 24.f5 Df7 25.Vh6 gxf5 26.g6 Dg7 27.Vxh7 Df6 28.Vxe7 Dxe7 29.Dd4 (K. Radzikowska - Szachy 3/1971, p. 85) 1-0

Moskva 1971

(28.5.-15.6. – II. mezinárodní turnaj žen)

				1	2	3	4	5	6	7	8	9	0	1	2	3	4	Body
1	A. Kuschnir	SSSR	Im	-	x	1	x	0	x	1	1	1	1	1	1	x	1	10
2	K. Eretová	ČSSR	Im	x	-	x	x	1	x	x	x	x	x	x	1	1	1	8x
3	T. Lemačko	SSSR		0	x	-	x	x	0	1	1	x	1	1	+	x	1	8x
4	M. Litmanowicz	Polsko	Im	x	x	x	-	x	x	1	x	1	x	x	+	x	x	8
5	M. Teodorescu	Rum.	Im	1	0	x	x	-	1	x	0	x	1	x	x	x	1	7x
6	L. Postnikova	SSSR		x	x	1	x	0	-	x	1	1	0	1	x	0	x	7
7	N. Vojcik	SSSR		0	x	0	0	x	x	-	1	1	1	x	x	1	x	7
8	S. Handsuren	Mong.	Im	0	x	0	x	1	0	0	-	x	x	1	x	1	x	6
9	Ch. Hölzlein	NDR		0	x	x	0	x	0	0	x	-	x	0	+	1	1	5x
10	V.Krumova	Bulh.		0	x	0	x	0	1	0	x	x	-	x	+	x	x	5x
11	I. Sillye	Maď.		0	x	0	x	x	0	x	0	1	x	-	0	1	1	5x
12	N. Medjanikova	SSSR	Im	0	0	-	-	x	x	x	x	-	-	1	-	x	1	4x
13	V. Sternina	SSSR		x	0	x	x	x	1	0	0	0	x	0	x	-	x	4x
14	E. Bykova	SSSR	im	0	0	0	x	0	x	x	x	0	x	0	0	x	-	3

(Szachy 8/1971, p. 245)

Eretová,K - Sternina,V [B10]

Moskva Women, 06.1971

Ve dnech 28. května až 16. června se zúčastnila naše mezinárodní mistryně Květa Eretová II. mezinárodního turnaje žen v Moskvě, ve kterém startovalo 14 šachistek z osmi zemí, z toho sedm nositelek mezinárodního titulu. Turnaj sice skončil bezpečným vítězstvím kandidátky mistrovství světa Ally Kušnirové, za kterou se však hned umístila Květa Eretová, která turnaj absolvovala bez prohry (podobně jako čtvrtá Litmanowicz, Polsko). Přitom ještě nevyužila všech svých možností v přerušené partii s Lemačkovou a tím se připravila o zcela samostatné druhé místo. **1.e4 c6 2..Jc3 d5 3.Jf3 d4** (Svůdné, ale nepřesné. Lepší je zde 3...Sg4) **4.Je2 c5 5.d3 Jc6 6.g3 e5 7.Sg2 Sd6 8.0-0 Jge7 9.Jh4 0-0 10.f4 f5** (Otevření hry na královském křídle je výhodnější pro bílého. Špatné bylo ovšem i pasivní 10...f6) **11.Jxf5 Jxf5 12.exf5 Sxf5 13.h3 exf4 14.Jxf4 Dc8?** (Vážné oslabení pole d5. Menším zlem bylo 14...Sxf4 15.Sxf4 Dd7) **15.Dh5 Je7 16.g4 Sd7 17.Sd5+ Kh8 18.Se4! g6** (Není již obrany. Brzký konec by následoval též po 18...h6 19.Jg6+ Jxg6 20.Dxg6) **19.Sxg6 Jxg6 20.Jxg6+** (Fr. Pithart - Československý šach 1971, 69) **1-0**

ПРОГНОЗ СБЫЛСЯ

Во II Московском международном женском турнире участвовали 14 шахматисток из восьми стран. Перед началом турнира многие предсказывали победу чемпионке Советского Союза Алле Кушнир. Сама чемпионка очень осторожно отнеслась к прогнозам и с первого тура «запрограммировала» себя на острую, напряженную борьбу. После одичного старта (4½ очка из 5) она в шестом туре проигрывает международному мастеру М. Теодореску (Румыния). Но затем — четыре рядовых победы, и за два тура до конца вопрос о победительнице турнира был решен. Вице-чемпионка мира победила в атакующем стиле, тонко переигрывала соперниц в эндшпиле и вообще показывала преимущество во всех стадиях. Турнир, по словам Аллы, был для нее хорошей подготовкой к матчу с Т. Затуловской. «Кое-что удалось проверить, что-то надо изменить, но в целом я своей игрой довольна, — не раскрывая секретов, сказала победительница. — Лучшей своей партией считаю встречу с Е. Быковой».

А. КУШНИР — Е. БЫКОВА
Английское начало
1. e4 e5 2. Kf3 Kc6 3. Kc3
e6 4. e3 Cg7 5. d4 b6 6. d5

— МОСКВА, 1971 г. —

	1	2	3	4	5	6	7	8	9	10	11	12	13	14	О	М
1. А. КУШНИР СССР	♦	♦	♦	♦	♦	♦	♦	♦	♦	♦	♦	♦	♦	♦	10	1
2. Т. ЛЕМАЧКО СССР	♦	♦	♦	♦	♦	♦	♦	♦	♦	♦	♦	♦	♦	♦	8½	2-3
3. К. ЭРЕТОВА ЧССР	♦	♦	♦	♦	♦	♦	♦	♦	♦	♦	♦	♦	♦	♦	8	4
4. М. ЛИТМАНОВИЧ ПНР	♦	♦	♦	♦	♦	♦	♦	♦	♦	♦	♦	♦	♦	♦	7½	5
5. М. ТЕОДОРЕСКУ СРР	♦	♦	♦	♦	♦	♦	♦	♦	♦	♦	♦	♦	♦	♦	7	6-7
6. Н. ВОЛНИК СССР	♦	♦	♦	♦	♦	♦	♦	♦	♦	♦	♦	♦	♦	♦	7	6-7
7. Л. ПОСТНИКОВА СССР	♦	♦	♦	♦	♦	♦	♦	♦	♦	♦	♦	♦	♦	♦	6½	8
8. ХАНСУРЕК МНР	♦	♦	♦	♦	♦	♦	♦	♦	♦	♦	♦	♦	♦	♦	5½	9-11
9. В. КРУМОВА НРБ	♦	♦	♦	♦	♦	♦	♦	♦	♦	♦	♦	♦	♦	♦	5½	9-11
10. К. ХОЛЬЦЛЯЙН ГДР	♦	♦	♦	♦	♦	♦	♦	♦	♦	♦	♦	♦	♦	♦	5½	9-11
11. Н. ШИНЕ ВНР	♦	♦	♦	♦	♦	♦	♦	♦	♦	♦	♦	♦	♦	♦	4½	12-13
12. И. МЕДИНKOVA СССР	♦	♦	♦	♦	♦	♦	♦	♦	♦	♦	♦	♦	♦	♦	4½	12-13
13. В. СТЕРНИНА СССР	♦	♦	♦	♦	♦	♦	♦	♦	♦	♦	♦	♦	♦	♦	4	14
14. Е. БЫКОВА СССР	♦	♦	♦	♦	♦	♦	♦	♦	♦	♦	♦	♦	♦	♦	3	14

№5 7. K: e5 C: e5 8. Ce2 d6
9. 0-0 Cg7 10. e4 Kf6 11. f4
0-0 12. Cf3 Lb8 13. Фe2 a6
14. a4 Фc7 15. Cd2 Kc8 16.
Lae1 Cd4 17. Kph1 Cd7 18.
e5 Kc7 19. b3 Lb8 20. g4 Фc8
21. Фg2 Фb8.



22. e6 b6 23. de Ce8 24. Cd5
Kph8 25. f5 g4 26. g5 f4 27.
Фh3 Lf5 28. Ce4 C: e6 29.
L: f4 Lel8 30. Lel1 Фc8 31.
Kd5 Фb7 32. L: f5 L: f5. Чер-
ные просрочили время.

Победительница турнира одержала наибольшее число побед — восемь, за что была награждена призом «Спортлото». Вручая награду (и она впервые вручается на шахматных соревнованиях!), уредители пожелали Кушнир так же точно попадать в заветные шесть номеров, как она восемь раз поразила короля соперниц.

Второе — третье места,

отстав на полтора очка, поделили обладательница Кубка СССР Татьяна Лемачко и международный мастер Квета Эретова (Чехословакия). Студентка шахматного отделения института физкультуры неудачно стартовала, но затем разыгралась. По-настоящему провела соревнования чехословацкая шахматистка. Играла осторожно, используя минимальные шансы; она сумела пройти весь турнир без поражений; также без поражений выступала международный мастер М. Литманович (Польша). К. Эретова награждена призом городского спорткомитета за лучший результат иностранной шахматистки в турнире. Лучшего результата против советских участниц (5 очков из 7) добилась Маргарита Теодореску, международный мастер из Румынии. Ей был вручен приз Центрального шахматного клуба СССР. Болгарской шахматистке Величке Крумовой за красивейшую атаку против Кристины Хольцляйн был вру-

чен приз «Шахматной Москвы».

**В. КРУМОВА —
К. ХОЛЬЦЛЯЙН**

Сицилианская защита

1. e4 e5 2. Kf3 d6 3. d4 c6
4. K: d4 Kf6 5. Kc3 a6 6. Ce4
e6 7. 0-0 b5 8. Cb3 Cb7.

Выигрыш пешки после 8... b4 давал белым сильную атаку: 8. Kад K: e4 10. f4 g6 11: f5 g4 (Фишер — Таль, 1959 г.).

9. f4 b4. Следовательно, продолжать развитие, например, 9... c6. Попытка выигрыша пешки приводит к разгрому.

10. Kа4 K: e4 11. f5 a5 12. Kc1 Черные вынуждены принимать жертву.

12... f6 13. Фh5+ Kрd7. Вд 13... Kрe7 белым можно продолжать 14. fe d6 15. Lf7+ Kрe6 16. Фf3.

14. fe+ Kрc8 15. e7 C: e7 16. Ce6+ Kрc7 17. Ce3 Kc5 18. K: e5 d6 19. Lад1 Cb6 20. Lf7+ Kрb6 21. Cg5 Фe8 22. L: a6+ Kc6 23. Cd7 Фf8 24. Ce7 Лa7 25. Ф: e5 Ca8 26. C: c6 C: c6 27. L: c6+. Черные сдались.

Е. НУЗ,
международный
арбитр.

Teodorescu, M - Eretová, K [C48]

Moskva Women, 06.1971

1.e4 e5 2.Jf3 Jc6 3.Jc3 Jf6 4.Sb5 Jd4 5.Sa4 Sc5 6.Jxe5 0-0 7.Jd3 Sb6 8.0-0 c6 9.Je1 d5 10.exd5 Sg4 11.Jf3 Jxd5 12.d3 Jxf3+ 13.gxf3 Sh3 14.Ve1 Dh4 15.Je4 f5 16.Jg3 Dxa4 17.De2 Vae8 18.Dxe8 Vxe8 19.Vxe8+ Kf7 20.Ve2 Dh4 21.Sd2 Jf4 22.Vee1 Jh5 23.Sb4 Dxb4 24.Jxh5 Dd2 (Šachmatnyj bjulleten 9/1971, 284) 0-1

Eretová, K - Bykova, E [C41]

Moskva Women, 1971

1.e4 e5 2.Jf3 d6 3.d4 exd4 4.Jxd4 Jf6 5.Jc3 Se7 6.Se2 0-0 7.0-0 c5 8.Jb3 a6 9.a4 Jc6 10.f4 Se6 11.Se3 Dc7 12.Jd5 Sxd5 13.exd5 Jb8 14.c4 Jbd7 15.Sd3 Vfe8 16.Ve1 Jf8 17.Jd2 J6d7 18.Je4 Sf6 19.Jxf6+ Jxf6 20.Dc2 Ve7 21.Sd2 Vae8 22.Vxe7 Vxe7 23.Ve1 Vxe1+ 24.Sxe1 De7 25.De2 Dd7 26.a5 Jg6 27.g3

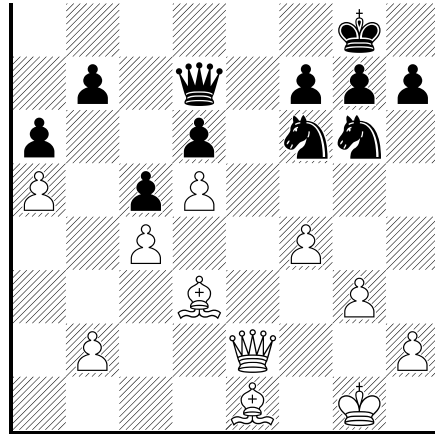

27...Kf8 28.Sc3 De7 29.Dxe7+ Kxe7 30.Sf5 Kd8 31.Kf2 Je8 32.Kf3 Jf8 33.g4 Kc7 34.Sc2 Kd8 35.Sa4 Jd7 36.g5 g6 37.h4 Ke7 38.Kg4 Jf8 39.Sc2 Jd7 40.Sa4 Jf8 41.f5 Jd7 42.h5 Jf8 43.h6 Jd7 44.Kf4 Jf8 45.Sg7 Jd7 46.Sc2 Je5 47.Sxe5 dxe5+ 48.Kxe5 f6+ 49.gxf6+ Jxf6 50.fxg6 hxg6 51.h7 Jxh7 52.Sxg6 Jg5 53.Sh5 (a bílý vyhrál. Bulletin "Meždunarodnyje vstreči" 1971, No. 7) 1-0



(Alla Kušnirová – trojnásobná vyzyvatelka mistryně světa)

Eretová,K - Kushnir,A [C62]

Moskva Women, 1971

1.e4 e5 2.Jf3 Jc6 3.Sb5 d6 4.d4 exd4 5.Jxd4 Sd7 6.Jc3 g6 7.Se3 Sg7 8.Sxc6 bxc6 9.Dd2
 Db8 10.b3 c5 11.Jde2 Sc6 12.Vd1 Db7 13.0-0 Je7 14.Sg5 h6 15.Sxe7 Kxe7 16.Jd5+ Sxd5
 17.Dxd5 Dxd5 18.exd5 a partie skončila remízou “-”

Sofia 1971 (16.-28.8.)

				1	2	3	4	5	6	7	8	9	0	1	Body
1	Makai	im	Rum.	-	x	x	1	1	x	1	1	1	x	1	8
2	Troianska		Bulh.	x	-	1	1	1	x	0	x	1	1	x	7
3	Eretová	im	ČSSR	x	0	-	x	1	x	1	x	x	1	1	6x
4	Ljubarska		SSSR	0	0	x	-	1	1	x	1	x	x	1	6
5	Asenova	im	Bulh.	0	0	0	0	-	1	1	1	x	1	1	5x
6	Bilek	im	Maď.	x	x	x	0	0	-	x	0	1	1	1	5
7	Borisova		Bulh.	0	1	0	x	0	x	-	1	1	0	1	5
8	Kureš		Jug.	0	x	x	0	0	1	0	-	1	1	x	4x
9	Jurczynska		Pol.	0	0	x	x	x	0	0	0	-	1	1	3x
10	Šikova	im	Bulh.	x	0	0	x	0	0	1	0	0	-	1	3
11	Bričkova		Bulh.	0	x	0	0	0	0	0	x	0	0	-	1

(Archiv K. Eretová)

Emmen 1971

(Turnaj „Danlon“ 15.-24.11.)

				1	2	3	4	5	6	7	8	Body
1	Vlasta Kalchbrenner		Jug.	-	x	1	x	1	x	1	x	5
2	Květa Eretová		ČSSR	Im	x	-	x	1	x	x	1	4x
3	Eva Karakas		Maď.	Im	0	x	-	x	1	x	1	4x
4	Elena Rubcova		SSSR	Im	x	0	x	-	x	1	0	3x
5	Jana Hartston		Anglie	Im	0	x	0	x	-	x	1	3x
6	Mirosława Litmanowicz		Polsko	im	x	x	x	0	x	-	x	2x
7	Rie Timmer		Hol.		0	0	0	1	0	x	-	2x
8	Ingrid Tuk		Hol.		x	x	0	0	0	1	0	2

(Szachy 1/1972, str. 8)

Halle 1971

(V. mezinárodní turnaj žen)

			1	2	3	4	5	6	7	8	9	0	1	Body
1	Lj. Kristol	SSSR	-	x	x	x	x	1	1	1	1	1	1	8
2	G. Baumstark	Rum.	x	-	x	1	x	x	x	x	1	1	1	7
3	K. Eretová	ČSSR	x	x	-	0	x	1	1	1	x	1	1	7
4	A. Michel	NDR	x	0	1	-	x	x	1	x	1	1	x	6x
5	W. Nowarra	NDR	x	x	x	x	-	0	x	x	x	1	1	5x
6	Br. Hofmann	NDR	0	x	0	x	1	-	1	x	x	1	x	5x
7	A. Georgieva	Bulh.	0	x	0	0	x	0	-	1	1	1	x	4x
8	R. Kroggel	NDR	0	x	0	x	x	x	0	-	0	0	1	3
9	H. Bade	NDR	0	0	x	0	x	x	0	1	-	0	x	3
10	K. Bröder	NDR	0	0	0	0	0	0	0	1	1	-	1	3
11	J. Hartlapp	NDR	0	0	0	x	0	x	x	0	x	0	-	2

„Die beiden in vielen internationalen Turnieren erfahrenen Meisterinnen Gertrude Baumstark und Kveta Eretová bestätigten im Gesamtklassement ihr solides Können. In einer Reihe von Partien gelang es ihnen allerdings nur mit grösster Kraftanstrengung den vollen Punkt gegen unseren Nachwuchs zu erringen.“

(Schach 12/1971, str. 359-360, Zde i spol. foto)

Michel,A - Eretová,K [C47]

Halle Women, 1971

1.e4 e5 2.Jf3 Jc6 3.d4 exd4 4.Jxd4 Jf6 5.Jc3 Sb4 6.Jxc6 bxc6 7.Sd3 d5 8.exd5 cxd5 9.0-0 0-0 10.Sg5 c6 11.Df3 Sd6 12.Sf5 Sxf5 13.Dxf5 Dd7 14.Dd3 Jg4 15.h3 Je5 16.Dd1 Df5 17.Sh4 Vab8 18.b3 Jg6 19.Sg3 Jf4 20.Je2 Jxe2+ 21.Dxe2 Vfe8 22.Da6 Sxg3 23.fxg3 Dd7 24.Vae1 Dc7 25.Kh2 Ve6 26.Ve2 Vbe8 27.Vfe1 h6 28.a4 Kf8 29.Dd3 Vxe2 30.Vxe2 Vxe2 31.Dxe2 De7 32.Da6 Dc7 33.Dd3 Kg8 34.Dd4 De7 35.c3 f6 36.b4 Dc7 37.Dc5

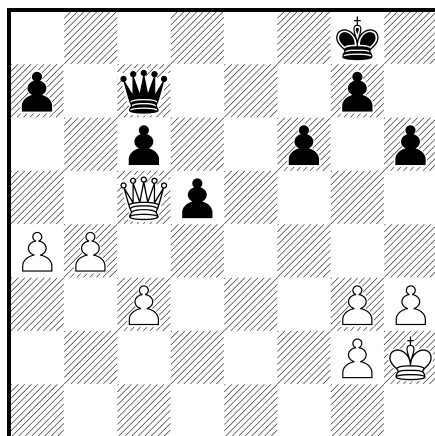

37...Db6? 38.Dxb6 axb6 39.a5 (Schach 12/1971, Seite 360) 1-0

**II. přebor ČSR v Meziboří 1971-72
(25.12.1971- 7.1.1972 – 34 hráčů)**

	1	2	3	4	5	6	7	8	9	0	1	2	3	4	5	6	7	18-34	Body
1. Prandstetter E.	-	x	0	0		1	x		1		1	1		1				1,5	7,5
2. Babula M.	x	-	x					0	1	x					1	0		4	7,5
3. Blatný F.	1	x	-	x	x	0	x	x	x				1					2	7
4. Plhal	1		x	-	0	x	1		0		x		1					2,5	7
5. Meduna			x	1	-	0	x		x	1		0						3,5	7
6. Opočenský	0	1	x		-	1		x			x	0	x					3	7
7. Vykydal	x	x	0	1	0	-			x		1	x	x					2	6,5
8. Laštovička		1	x		x		-		x	x			x		x			2,5	6,5
9. Stulík	0	0	x	1		x		-			1	1	x					2	6,5
10. Skácel B.		x			x	x	x		-		x	x	x					3	6,5
11. Prívára I.				x	0	x		x		-	0	1						4,5	6,5
12. Růžička	0									x	1	-	0	x		1		3	6,5
13. Skýva	0	0	0	1	1	0		0		1	-							3	6
14. Eretová						x	x	x		x	0	x	-	x				3	6
15. Kratochvíl	0	0					x	0				x	-	1	x			3,5	6
16. Mlýnek		1						x	x	x				0	-	x		3,5	6
17. Janák											0			x	x	-		5	6

18.-21. Falta, Joukl, Vobořil, Hruška 5,5, 22.-26. Hausner, Šimůnek, Macura, Čížek, Bartošek, 27.-28. Dobrovolský, Spěšný 4,5, 29.-30. Kohout, Florian 4, 31.-32. Philipp, Bouček 3,5, 33.-34. Brychta, Nechanický 2,5. Účastníci, kteří docílili 5,5 a více bodů, si ověřili mistrovskou třídu na další období.

(Čs.šach 1972, 19)



(Jihomoravané v Meziboří 1971: stojí zleva ?, Davidová, Janák, **Eretová**, Skácel, Kratochvíl, Vykydal, Babula, sedí: rozhodčí Šrom, Laštovička, Blatný, Florian)

Utkání žen Praha-Halle 1972 (26. a 27.3.)

	Praha		Halle	
1	Vokřálová	½	Just	½
2	Eretová	½	Nowarra	½
3	Suchá	0	Hölzlein	1
4	Hojdarová	½	Hofmann	½
5	Nichtburgerová	0	Michel	1
6	Veselá	1	Worch	0
7	Prášilová	½	Kroggel	½
8	Stulíková	½	Liebert	½
		3x		4x

	Praha		Halle	
1	Vokřálová	1	Just	0
2	Eretová	½	Nowarra	½
3	Suchá	0	Hölzlein	1
4	Hojdarová	½	Hofmann	½
5	Dvořáková	0	Michel	1
6	Suková	½	Worch	½
7	Skácelíková	1	Kroggel	0
8	Šindelářová	½	Liebert	½
		4		4

(Fr. Pithart – Československý šach 6/1972, str. 63)

Děčín 1972 – mistrovství ČSSR žen (27.5.-11.6.)

				1	2	3	4	5	6	7	8	9	0	1	2	Body
1	Vokřálová Štěpánka	Příbram	Ms	-	x	1	0	1	x	1	1	1	1	1	1	9
2	Eretová Květa	Praha	Ms	x	-	x	x	1	1	x	1	1	x	1	1	8x
3	Hojdarová Eva	Praha	Km	0	x	-	x	x	x	1	1	1	1	1	1	8
4	Davidová Jana	Brno	I	1	x	x	-	x	x	x	x	1	1	x	1	7x
5	Chalupová Helena	Brno	I	0	0	x	x	-	1	x	1	1	1	1	1	7x
6	Bošková Herta	Liberec	I	x	0	x	x	0	-	x	1	0	0	1	1	5
7	Beňová Zita	Bratislava	II	0	x	0	x	x	x	-	0	x	x	1	1	5
8	Hudcová Jitka	Č. Brod	I	0	0	0	x	0	0	1	-	1	1	1	x	5
9	Dvořáková Helena	Praha	I	0	0	0	0	0	1	x	0	-	1	1	x	4
10	Houdová Jitka	Zličín	I	0	x	0	0	0	1	x	0	0	-	x	1	3x
11	Suková Helena	Praha	II	0	0	0	x	0	0	0	0	0	x	-	x	1x
12	Suchá Růžena	Praha	km	0	0	0	0	0	0	0	x	x	0	x	-	1x

(Archiv JK)

Eretová,K - Chalupová,H [B48]

Děčín ch. ČSSR žen, 05.1972

1.e4 c5 2.Jf3 e6 3.d4 cxd4 4.Jxd4 a6 5.Jc3 Dc7 6.Se3 b5 7.Sd3 Sb7 8.0-0 Jf6 9.a3 Jc6 (Za úvahu stálo 9...d5 s pohodlnou a perspektivní hrou) **10.Jxc6 Dxc6** (10...dxc6 by udrželo vyrovnanou hru) **11.De2 Se7 12.f4 0-0** (Chyba, po které bude královské křídlo černého vystaveno prudkému útoku. Správné bylo 12...d6!) **13.e5! Je8 14.Vad1 d5** (Zablokování středu pomůže jen bílému v útoku na královském křídle) **15.Sd4 Sc5 16.De3 Vc8 17.Je2 g6 18.Vf3 Jg7 19.g4 Sxd4 20.Jxd4 Dc7**

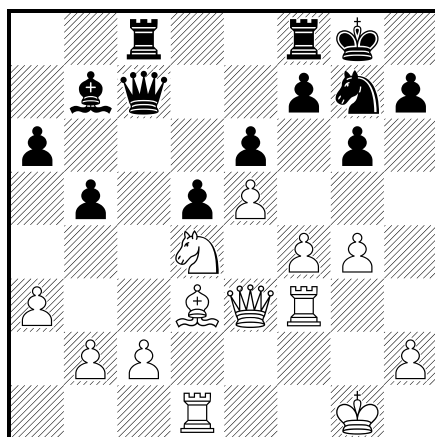

21.f5 exf5 22.gxf5 Vfe8 23.Ve1 gxf5 24.Sxf5 Jxf5 25.Vxf5 Db6 26.e6 Vxe6 27.Jxe6 Dxe3+ 28.Vxe3 fxe6 29.Vg5+ (Fr. Zíta - Svobodné slovo 19.8.1972) **1-0**

Skopje 1972 – V. šachová olympiáda žen

(14.9.-13.10.)

Finále A

		1	2	3	4	5	6	7	8	Body
1	SSSR	-	2	1x	1x	1	2	1x	2	11x
2	Rumunsko	0	-	2	1	1x	1x	1	1	8
3	Maďarsko	0x	0	-	1	1x	1x	1x	2	8
4	Bulharsko	0x	1	1	-	1	0x	2	1x	7x
5	ČSSR	1	0x	0x	1	-	1	1x	1x	7
6	SRN	0	0x	0x	1x	1	-	0x	1x	5x
7	NDR	0x	1	0x	0	0x	1x	-	0x	4x
8	Anglie	0	1	0	0x	0x	0x	1x	-	4

	G	r	o	u	p	F	i	n	a	l	A								
	1	2	3	4	5	1	2	3	4	5	6	7	Body	Hry	+	=	-	%	
	SCO	Jpn	Yug	Aut	Eng	Gdr	Hun	Eng	Urs	Ger	Rom	Bul							
1	Vokřálová	1	1	x	1	x	1	0	-	x	x	1	x	7x	11	5	5	1	68,2
2	Eretová	-	1	x	1	x	-	x	x	x	-	0	-	4x	8	2	5	1	56,2
3	Hojdarová	1	-	-	-	-	0	-	1	-	x	-	x	3	5	2	2	1	60
		2	2	1	2	1	1	0x	1x	1	1	1	1						

(Československý šach 12/1972 – obálka)

Eretová,K - Otani,K [B76]

5th olw qual. group 2 Skopje YUG (2), 1972

1.e4 c5 2.Jf3 d6 3.d4 cxd4 4.Jxd4 Jf6 5.Jc3 g6 6.Sc4 Sg7 7.Sb3 0-0 8.f3 Jc6 9.Se3 Ve8 10.Dd2 Sd7 11.0-0-0 e5?

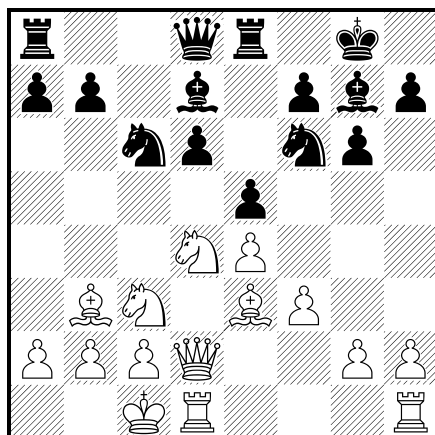

12.Jxc6 Sxc6 13.Dxd6 Sd7 14.g4 Ve7 15.Sc5 Sf8 16.Dd2 Ve8 17.Sxf8 Vxf8 18.g5 (Archiv K. Eretová) **1-0**

Jovanovic,K - Eretová,K [C45]

5th olw qual. group 2 Skopje YUG (3), 1972

1.e4 e5 2.Jf3 Jc6 3.d4 exd4 4.Jxd4 Jf6 5.Jxc6 bxc6 6.e5 De7 7.De2 Jd5 8.c4 Sa6 9.Jd2 Jb4 10.Jf3 c5 11.a3 Jc6 12.Sd2 De6 13.Sc3 Se7 14.0-0-0 f6 15.exf6 Dxe2 16.f7+ Kxf7 17.Sxe2 d6 18.Sd3 Vhe8 19.Se4 Sb7 20.Sd5+ Kf8 21.h4 Jd8 22.Vhe1 Sxd5 23.cxd5 Sf6 24.Vxe8+ Kxe8 25.Sxf6 gxf6 26.Jd2 Kf7 27.Jc4 Jb7 28.Ve1 Vg8 29.Je3 Ve8 30.Kd2 Ja5 31.b4 Jb3+ 32.Kc3 Jd4 33.bxc5 dxc5 34.Vb1 Ke7 35.Vb7 Kd6 36.a4 f5 37.Vxa7 f4 38.Jc4+ Kxd5 39.Vxc7 Je2+ 40.Kd3 Jc1+ “-”

Eretová,K - Kushnir,A [B88]

5th olw final A Skopje YUG (4), 1972

1.e4 c5 2.Jf3 e6 3.Jc3 d6 4.d4 cxd4 5.Jxd4 Jc6 6.Se3 Jf6 7.Sc4 Se7 8.Sb3 a6 9.f4 0-0 10.Df3 Dc7 11.0-0-0 Jxd4 12.Sxd4 e5 13.fxe5 dxe5 14.Dg3 Sd6 15.Se3 Se6 16.Sh6 Je8 17.Vhf1 Sxb3 18.axb3 Vc8 19.Vf2 Sc5 20.Ve2 Db6 21.Se3 Sxe3+ 22.Vxe3 De6 23.Ved3 Vc6 24.Vd7 b5 25.Va7 Vc7 26.De3 Dc6 27.Vxc7 Jxc7 28.Jd5 Jxd5 29.Vxd5 Ve8 30.Dd2 h6 31.c3 Remíza

Pernik 1972 – pásmový turnaj žen
(5.-25.11.)

				1	2	3	4	5	6	7	8	9	0	1	2	3	4	Body
1	E. Karakas	Mad'	2190	-	x	1	0	x	1	1	0	1	x	1	1	0	1	8x
2	A. Nicolau	Rum.	2290	x	-	0	x	x	1	1	0	1	1	1	x	x	1	8x
3	Z. Veröci	Mad'.	2225	0	1	-	x	x	x	1	1	0	x	1	x	1	1	8x
4	G. Baumstarck	Rum.	2150	1	x	x	-	x	0	x	x	x	1	1	x	1	1	8x
5	K. Eretová	ČSSR	2160	x	x	x	x	-	1	x	x	1	1	x	x	x	x	8
6	H. Konarkowska*	Jugo	2175	0	0	x	1	0	-	x	x	1	1	1	0	1	1	7x
7	S. Vokřálová	ČSSR	2175	0	0	0	x	x	x	-	x	x	1	1	1	x	1	7
8	H. Erenska**	Polsko	2115	1	1	0	x	x	x	x	-	0	1	0	1	x	0	6x
9	A. Georgieva	Bulh.	2160	0	0	1	x	0	0	x	1	-	1	x	0	1	1	6x
10	K. Haar	Dánsko	1900	x	0	x	0	0	0	0	0	0	-	1	1	1	1	5
11	K. Jovanović	Jug.	2095	0	0	0	0	x	0	0	1	x	0	-	1	1	1	5
12	I. Jansen	Hol.	2020	0	x	x	x	x	1	0	0	1	0	0	-	x	0	4x
13	V. Šikova	Bulh.	2095	1	x	0	0	x	0	x	x	0	0	0	x	-	1	4x
14	E. Trojanska	Bulh.	2125	0	0	0	0	x	0	0	1	0	0	0	1	0	-	2x

(Szachy 2/1973, str. 42, zde 12. I. Larsen, v tabulce Magyar Sakkélet 1/1973 = Jansen) * Sokolov, ** Radzewska

„Jedinou účastnicí, která nezakusila hořkost podpisu kapitulace, byla naše Eretová. Hrála pevně, solidně, v páté hodině hry však pokazila mnoho na výhru stojících partií (Karakas, Trojanska, Baumstark, Jansen) a připravila se o téměř jisté prvenství a postup do mezipásmového turnaje. S Rumunkou Baumstarkovou v hladce vyhrané pozici, kdy zisk bodu byl otázkou pouhých tří tahů, zopakovala omylem potřetí pozici a umožnila tím své konkrentce tři utkání před koncem zachránit veledůležitou půlku reklamací remízy.“

(Fr. Blatný – Československý šach 2/1973, str. 5)

Eretová,K - Georgieva,A [B77]

Pernik zt (Women) Pernik, 11.1972

1.e4 c5 2.Jf3 d6 3.d4 cxd4 4.Jxd4 Jf6 5.Jc3 g6 6.Se3 Sg7 7.f3 Jc6 8.Dd2 0–0 9.Sc4 Sd7 10.Sb3 Vc8 11.h4 Je5 12.Sh6 Jc4 13.Sxc4 Vxc4 14.Sxg7 Kxg7 15.h5 Kg8 16.0–0–0 Jxh5 17.g4 Jf6 18.Dh6 Vxc3 19.bxc3 Da5 20.Jb3 Dxc3 21.e5 Vc8 22.Dh2 Se6 23.exf6 exf6 24.Dxh7+ Kf8 25.Dh6+ Ke7 26.Dd2 Dc7 27.Vh2 a5 28.Ve2 a4 29.Jd4 Db6 30.De3 a3 31.Jf5+ 1–0

Eretová,K - Konarkowska-Sokolov,H [B42]

Pernik zt (Women) Pernik, 11.1972

1.e4 c5 2.Jf3 e6 3.d4 cxd4 4.Jxd4 a6 5.Sd3 Dc7 6.De2 d6 7.0–0 Jf6 8.c4 Jbd7 9.Jc3 Je5 10.b3 Se7 11.Se3 Jxd3 12.Dxd3 0–0 13.Vac1 b6 14.Jde2 Jd7 15.h3 Sb7 16.Vfd1 Jc5 17.Dc2 Vac8 18.f3 Vfd8 19.Jf4 Sc6 20.Df2 Se8 21.b4 Jd7 22.Jcd5 exd5 23.Jxd5 Db8 24.Jxe7+ Kh8 25.Jxc8 Vxc8 26.Dd2 Je5 27.Dxd6 Dxd6 28.Vxd6 1–0

Vrnjačka Banja 1972
(XII)

				1	2	3	4	5	6	7	8	9	0	1	2	Body
1	N. Gaprindashvili	SSSR	2450	-	x	1	x	x	x	1	1	1	1	1	1	9
2	N. Aleksandrija	SSSR	2335	x	-	x	1	1	x	x	1	x	1	x	1	8
3	Z. Veröci	Maď.	2225	0	x	-	1	x	1	x	x	1	1	1	1	8
4	M. Ivanka	Maď.	2240	x	0	0	-	x	1	1	1	1	1	1	1	8
5	E. Polihroniade	Rum.	2225	x	0	x	x	-	0	1	1	1	x	x	1	6x
6	A. Pihaljič	Jug.	2130	x	x	0	0	1	-	x	1	0	x	x	1	5x
7	K. Eretová	ČSSR	2160	0	x	x	0	0	x	-	1	x	x	1	1	5x
8	H. Konarkowska	Jug.	2175	0	0	x	0	0	0	0	-	1	1	x	1	4
9	M. Merlini	Francie	1900	0	x	0	0	0	1	x	0	-	1	0	1	4
10	H. Erenska	Polsko	2115	0	0	0	0	x	x	x	0	0	-	1	1	3x
11	R. Timmer	Hol.	2050	0	x	0	0	x	x	0	x	1	0	-	x	3x
12	C. Wettstein	Švýc.	1900	0	0	0	0	0	0	0	0	0	0	x	-	0x

(Szachy 4/1973, str. 117)

Eretová,K - Alexandria ,N [B04]

Vrnjačka Banja (Women), 1972

[Eretová]

Tato partie je památná tím, že se najednou v sále, ačkoliv byl listopad, objevila vos. Začala hrozně bzučet, lítala kolem stolů a hledala svou oběť. Skončila řvoucí kolem mé hlavy a já jsem nemohla hrát. Ohnala jsem se a dostala žihadlo do palce. Byla jsem dost v časové tísní, ruka natékala a pořadatelé přinesli hrnc se studenou vodou, strčila jsem do ní levou ruku a partii jsem dohrála - že jsem uhájila remízu byl zázrak **1.e4 Jf6 2.e5 Jd5 3.d4 d6 4.Jf3 g6 5.Sc4 c6 6.Sb3 Sg7 7.h3 0-0 8.0-0 Jc7 9.Sf4 Se6 10.c3 Sxb3 11.Dxb3 Je6 12.Sg3 dxe5 13.Jxe5 b6 14.Dc2 Sxe5 15.Sxe5 Jd7 16.Sg3 Jf6 17.Jd2 Dc8 18.Vfe1 Ve8 19.Jc4 Da6 20.Je5 c5 21.dxc5 Jxc5 22.a4 Vad8 23.Ved1 Kg7 24.b4 Je6 25.Vd3 Vxd3 26.Dxd3 Dxd3 27.Jxd3 Je4 28.c4 Jxg3 29.fxg3 ~-~**

Gaprindashvili,N - Eretová,K [C68]

Vrnjačka Banja (Women), 1972

1.e4 e5 2.Jf3 Jc6 3.Sb5 a6 4.Sxc6 dxc6 5.0-0 Dd6 6.d4 exd4 7.Jxd4 c5 8.Jb3 Dxd1 9.Vxd1 Sd7 10.Sf4 0-0-0 11.Jc3 Jf6 12.Sg5 Ve8 13.Sxf6 gxf6 14.Jd5 Ve6 15.Jd2 h5 16.f3 f5 17.exf5 Ve5 18.Jc4 Vxf5 19.f4 Vxd5 20.Vxd5 Se6 21.Vad1 Sxd5 22.Vxd5 f6 23.Kf2 b5 24.Jd2 c4 25.Je4 Se7 26.Jg3 h4 27.Jf5 Sf8 28.Kf3 h3 29.g4 c6 30.Vd2 Kc7 31.Ke4 Vg8 32.Jd4 Sd6 33.Kf5 Kd7 34.Je6 Ke7 35.Ve2 Kf7 36.g5 fxg5 37.fxg5 Ve8 38.g6+ Kg8 39.Vd2 Sb8 40.Kf6 a5 41.Vd7 Sxh2 42.Vg7+ Kh8 43.Kf7 1-0

Dáma první šachovnice.

Půl sedmé ráno. Vstává. Den co den, týden po týdnu. Roky. A stejně jako rána předtím si zacvičí, nasnídá se a spěchá zavřít za sebou dveře na cestě do práce. Snad jenom pohledem zavadí – je tam. Vlastně už ji ani nevnímá, ale běda, kdyby podvědomí nezaregistrovalo... – Na dvířích smíchovské garsonky je vizitka se jménem. KVĚTA ERETOVÁ. Nic neprozradí, že obyvatelka má na svém kontě sedm titulů mistryně republiky, stejněkrát byla na druhém

místě, dvakrát se umístila dokonce mezi dvaceti nejlepšími na světě. DÁMA PRVNÍ ŠACHOVNICE v pětadvacetileté historii naší sjednocené tělovýchovy. – Začalo to vlastně před dvaadvaceti lety. – Květa Eretová bylo tehdy pětadvacet. Nikdy předtím o šachy ani nezavadila. Osud, ten velký samolibý osud však tomu chtěl. A přidala se náhoda. Prostě dala si závazek, že se naučí hrát tu složitou hru starou málem jako lidstvo samo. Zdálo se jí to sice trochu podivné a smělé – v pětadvaceti si trápit hlavu kombinacemi, ale vytrvala. – V šachovém kroužku ji přijali ohromně. Jediná žena mezi muži. Možná, že se po straně trochu usmívali, ale to je brzy přešlo. Hned po prvním turnaji začátečnicků. První tři partie sice prohrála – v první dostala šach-garde, ve druhé přišla o věž – pak ale začala vítězit a celý turnaj se stal její kořistí... – Podobnou cestu vzhůru mají komety (Květa Eretová však září stále.) Za rok už měla třetí třídu, za další druhou a než opět vyměnila kalendář, byla druhá v republice... – „Aktivně jsem předtím závodila na kole a lyžovala. Pak jsem ale měla na bicyklu havárku a dostala jsem strach, že se zase někde zraním. Bála jsem se i jezdit na lyžích. A tak se mi ty šachy vlastně hodily...“ – Nemohla být tehdy bez sportu. Dneska nemůže být bez šachovnice. Jedna leží také na nočním stolku. To když jde večer spát, tak si přehraje jednu partii. I kdyby to bylo do půlnoci. „Jsou to obyčejné magnetické šachy, ty za dvacet šest korun. A vedle nich leží vždycky nějaký šachový bulletin. To vůbec neuklízím.“ A to si berete šachovnici, i když někam jedete? „Samozřejmě, беру si ji třeba na plovárnu. To už je taková, jak bych to řekla, narkománie. Pozorovala jsem na sobě, že musím šachy alespoň vidět někde ležet. To je asi reflex. Kdyby z bytu zmizely, asi bych tam nevydržela...“ – Šetnáct hodin odpoledne. Končí práci ve Výzkumném ústavu stavebním ČVUT, kousek se projde pěšky a jde domů. Nutná sebeúdržba, večere, a aby nic nechybělo v denním režimu – přehraje si nějakou partii. Jinak prý žije naprosto normálním životem smrtelníka. Až na to, že dvakrát týdně chodí do šachového klubu. – Hráť šachy – to není jen nadání. Potřebují – a vyžadují – kombinační schopnosti, houževnatost a vytrvalost. A to ještě není všechno. Také kus sebeovládání a citu pro situaci a dovednosti. A dřinu. Stále se učít a studovat, na chvíli přestat znamená zaostat. Šachy jsou vášně, ale i sebezapření. I pro Květu Eretovou. A potom jsou krásné a vzrušující. – „Víte, jsou něco jako grafologie. Když si vezmu dvacet vážných a seriózních partií nějakého hráče, tak z nich do jisté míry mohu vyčíst charakter toho člověka. Protože každý hraje jinak. Po naučeném zahájení dojde k situaci, kdy se od knížky odchýlí a začne sám tvořit. Někdo spíše na pozičnější bázi, jiný se zase vrhne do dobrodružství. A jiný kombinuje. Třeba Hortovy partie. Jsou solidní a promyšlené. A on je takový i v životě. A znala jsem také další, kteří při šachu vyloženě hazardovali a stejně tak i žili. Charakter se projeví... A jsou také vyložení hráči od slova hrát si. Vzpomínám si, jak můj manžel kdysi na přeboru republiky hrál partii a vydělal piona a mohl dostat ještě jednoho. Zvedl se od stolku, šel za mnou do sálu a povídá: Tak co tomu říkáš? Máš to dobrý, jednoho pěšce máš, druhého dostaneš, to je na výhru, odpovídám. Co děláš, on na to, já toho druhého brát nebudu, obětují figuru! Lidi v sále si zaplatili a chtějí za to také něco vidět!“ – Taková ale není. Spíš poloviční pedant, jak se sama odhadla. Když má náladu, kombinuje a obětuje. Ale nikdy nehazarduje. Tak jako v životě. Myslí na zadní vrátka... – Taková ale nebyla. To šachy ji naučily. Bývala impulzivnější a nedokázala to v sobě potlačovat. Kolikrát se rozčilila... Dneska se naučila sebeovládání. Ono to ani nejde, když se něco v partii nepodaří, vzít za šachovnici a vyhodit ji z okna. Člověk musí v sobě hezky potichu nezdar překousnout. Šachy ji vychovaly. Nyní si raději všechno dvakrát promyslí na tom místě, kde by dříve vyletěla. „Kdyby nebylo šachů, asi bych byla teď hysterická...“ směje se. „Ale vážně. Jsou výborným výchovným prostředkem. Všimla jsem si kolikrát na soustředění našich dorostenců. Ti kluci se od svých vrstevníků liší. Myslím v tom dobrém slova smyslu. Nechci se nikoho dotknout, ale zažila jsem také soustředění fotbalistů a ... Raději pomlčet. A bylo by dobré současné zájmem o šachy podchytit. Kvůli těm mladým, jejich výchově a formování...“ – Uznává, že to bylo štěstí. Její setkání s královskou hrou, které tolik propadla. Příznivý osud, jenž uchopila pořádně do rukou. –

„Taky mi říkají, že takových ženských, jako jsem já – matematických a logických, se muži bojí.“ A je to pravda? „Je, člověk všechno hned prokoukne...“ – Vidí absolutní vzor šachistky a sportovkyně v současné mistryni světa Sovětce Gaprindašviliové. Vynikající hráčka, příjemná, lidská. S každým, kdo má zájem, si po partii sedne a zanalyzuje ji. Květa Eretová s mistryni světa hrála čtyřikrát. Bilance – tři prohry a jedna remíza. Zato má vynikající skóre s druhou hráčkou světového žebříčku další Sovětkou Kušnirovou. Sedm zápasů a jen jediná prohra. „Umím na ni zahrát...“ krčí rameny. – A jako dovede ocenit solidnost, přímo nesnáší opak. Když soupeř při hře nebere druhého na vědomí, hlučně jí, strká do šachovnice, v lepší pozici začne třískat do hodin jako by chtěl říci: vzdej to, srabe... Nebo když někdo chytračí a v horším postavení nabízí remízu... A taky nemá ráda čtyři jezdce na šachovnici („...to je skoků, že se to nedá spočítat:“). A v zimě se jí hraje hůře, zájem o šachy má menší. „Lépe se cítím při jasném denním světle. V lednu nebo únoru bych se nejraději proměnila v medvěda spáče!“ – A taky má svůj sen. Jako DÁMA PRVNÍ ŠACHOVNICE přece beze snu být nemůže. – Chtěla by vyhrát nebo zdědit tolik peněz, aby mohla v naší republice uspořádat pořádný mezinárodní ženský turnaj. Protože u nás jako v jediné ze socialistických zemí doposud nebyl. „...A to nesu těžce...“

(Jaroslav Vít – Československý sport 31.3.1973)

Timisoara 1973

(2.-16.6.)

				1	2	3	4	5	6	7	8	9	0	1	2	3	4	Body
1	I. Levitina	SSSR	Im	-	1	x	x	1	x	1	1	x	x	0	1	1	1	9x
2	E. Polihroniade	Rum.	Im	0	-	x	x	x	1	1	x	x	1	0	1	1	1	8x
3	G. Baumstark	Rum.	Im	x	x	-	x	x	x	x	x	x	x	1	1	1	x	8
4	Z. Veröci	Maď.	Im	x	x	x	-	x	x	x	x	x	x	1	1	x	1	8
5	T. Stadler	Jug.	Im	0	x	x	x	-	1	1	0	1	x	1	0	1	1	8
6	A. Jurczynska	Polsko		x	0	x	x	0	-	x	x	1	x	x	x	1	1	7
7	Ch. Hölzlein	NDR		0	0	x	x	0	x	-	x	x	x	1	1	1	1	7
8	K. Eretová	ČSSR	Im	0	x	x	x	1	x	x	-	0	x	1	x	x	x	6x
9	R. Reicher	Rum.	Im	x	x	x	x	0	0	x	1	-	x	1	0	x	1	6x
10	S. Makai	Rum.	im	x	0	x	x	x	x	x	x	x	-	x	1	x	0	6
11	A. Sunnucks	Anglie		1	1	0	0	0	x	0	0	0	x	-	x	1	1	5x
12	M. Juncu	Rum		0	0	0	0	1	x	0	x	1	0	x	-	1	1	5x
13	R. Timmer	Hol.		0	0	0	x	0	0	0	x	x	x	0	0	-	x	2x
14	E. Trojanska	Bulh.	im	0	0	x	0	0	0	0	x	0	1	0	0	x	-	2x

(Szachy 11/1973, str. 350)

Stadler,T - Eretová,K [C55]

Timisoara (Women), 06.1973

1.e4 e5 2.Jf3 Jc6 3.Sc4 Jf6 4.Jc3 Se7 5.0–0 Jxe4 6.Jxe4 d5 7.Sb5 dxe4 8.Jxe5 Dd5 9.Jxc6 bxc6 10.c4 De6 11.Sa4 0–0 12.d4 Sa6 13.Ve1 Sxc4 14.f3 f5 15.Sf4 Sd5 16.Sxc7 Sb4 17.Ve2 Vf7 18.Sg3 Vaf8 19.Vc1 Dh6 20.fxe4 fxe4 21.Dc2 Df6 22.Dd1 e3 23.Vxe3 Sd2 24.Vf3 Sxf3 25.Dxd2 Sd5 26.h3 Dg6 27.Kh2 Vf2 28.Sxc6 Sxc6 29.d5 Vxd2 30.dxc6 De4 (Szachy 11/1973, p. 350) 0–1

Halle 1973 (VII. mezin. turnaj)
(23.10.-7.11.)

			1	2	3	4	5	6	7	8	9	0	1	2	Body
1	M. Juncu	Rum.	-	x	1	1	1	x	1	1	x	1	x	1	9
2	Z. Kachabrishvili	SSSR	x	-	1	1	x	x	x	x	x	1	1	1	8
3	B. Hofmann	NDR	0	0	-	x	x	x	x	1	1	1	1	1	7
4	G. Just	NDR	0	0	x	-	x	1	x	x	x	1	1	1	6x
5	K. Eretová	ČSSR	0	x	x	x	-	1	x	x	x	x	1	x	6
6	I. Böttcher	NDR	x	x	x	0	0	-	x	1	1	x	x	x	5x
7	K. Honfi	Maď.	0	x	x	x	x	x	-	x	0	1	1	x	5x
8	I. Winter	NDR	0	x	0	x	x	0	x	-	1	1	x	1	5x
9	Ch. Hölzlein	NDR	x	x	0	x	x	0	1	0	-	x	x	1	5
10	L. Nestorova	Bulh.	0	0	0	0	x	x	0	0	x	-	x	1	3
11	M. Worch	NDR	x	0	0	0	0	x	0	x	x	x	-	x	3
12	E. Lipska	Polsko	0	0	0	0	x	x	x	0	0	0	x	-	2

(Szachy 2/1974, str. 57)

„Dům učitele“ v Halle byl v říjnu-listopadu 1973 znovu místem konání mezinárodního ženského turnaje BSG Buna Halle. Zvyšující se uznání tohoto tradičního, již po sedmé pořádaného turnaje, je vyjádřeno již tím, že se ho účastnily vynikající mistryně z SSSR, ČSSR, Maďarska, Rumunska, Bulharska, Polska a naší republiky. Protože v Květě Eretové a Lujze Honfiové startovaly také dvě nositelky mezinárodních titulů, byl „VII.“ Dosud nejsilněji obsazeným turnajem, pravou „prověrkou“ pro špičkové hráčky naší republiky. – Po Keller-Hermann (NDR), Porubsky (Maďarsko), Nowarra (NDR), Kristol a Bělavenec (obě SSSR) se poprvé zapsala do listiny vítězů rumunská hráčka, jmenovitě Margareta Juncu. Učitelka francouzštiny z Cluje hrála jistě a nápaditě a zaznamenala mezi 6. a 10. kolem pozoruhodnou sérii pěti výher za sebou. Sovětská mistryně z Tbilisi, Zizino Kachabrishvili, byla až do 6. kola ve vedoucí pozici. Se svým způsobem hry bez rizika zůstala sice neporažena, ale musela se spokojit s druhým místem. – 19letá studentka matematiky Brigitte Hofmann, která se zúčastnila již po páté turnaje Buna Halle, dokázala svoji dospělou sílu a byla na třetím místě nejlepší zástupkyní NDR. Úvodní porážkou od Kachabrishvili byla jen málo ovlivněna a vypracovala se k 6. kolu opět na špici. Teprve druhá porážka proti vítězce turnaje znamenala ztrátu šancí na ještě lepší umístění. Také dr. Gabriele Justová může být se svým dobrým čtvrtým místem spokojena. Po výtečném startu se dvěma výhrami ji nevyvedly z rytmu dvě porážky z oběma vítězkami a se dvěma dalšími výhrami a pěti remízami dosáhla tohoto odpovídajícího výsledku. – Obě mezinárodní mistryně Eretová a Honfi jistě počítaly s něčím víc, než s umístěním ve středu. Musely zaplatit daň bojovému duchu všech hráček a s tím spojenému vysokému počtu přerušovaných partií. Pro „kuřátko“ turnaje, 16letou Ilse Böttcher, je jí dosažených 50% velmi pěkným úspěchem. Remízovala mimochodem s prvními třemi a podařilo se jí další zlepšení oproti minulému roku. Také na poslední chvíli pozvaná Irene Winter splnila s padesáti procenty v ní vkládané očekávání. – Poněku zklamaly obě další hráčky NDR. Světlo a stíny se střídaly u Christiny Holzlein. Zatímco po pěti kolech byla ještě ve vedoucí skupině a sehrála některé dobré partie, nevyhrála v dalším při třech porážkách již žádnou a beznadějně odpadla. Pod normální formou hrála Marion Worch, které se nezdařila ani jediná výhra. –

(Schach 1/1974, str. 9. Zde i foto turnajového sálu)

Petřvald 1973 (Turnaj TJ Fučík – 3.-15.9.)

Výsledek: 1. J. Sikora (Třinec) 9,5, Antošík (Karviná) 9, Meduna (Praha) 8,5, Kantor (Třinec) 8, **Eretová** (Praha) a Lapiš (Petřvald) 7, Pacl (Havířov) a Radojevič (Novi Sad) 6,5, Široký (Přerov) 5,5, Smetana (Havířov) 5, Ryšánek V. (Petřvald) a Smaza (Havířov) 2,5, Ryšánek Fr. (Petřvald) 0,5.

(Československý šach 2/1974, str. 8)

Brno 1973-1974

IV. mistrovství ČSR mužů

(40 startujících – švýcar na 11 kol)

Výsledek: 1.-2. Meduna (Tesla Praha), Babula (Univ. Brno) 8,5, 3. Hausner (Tesla Praha) 8, 4.-5. Rýc (KPS Brno), Neckář (ÚDA Praha) 7,5, 6.-7. Ambrož (VŠ Praha), Macura (Gottwaldov) 7, 8.-10. Skýva (Slavoj Dvorec), Janák (Univ. Brno), Laštovička (Zbrojovka Brno) 6,5, 11.-14. Altschul (Loko Plzeň), Mlýnek (KPS Brno), Macháček (KPS Brno), Skácel (Univ. Brno) 6, 15.-23. Zrzavý (VŠ Praha), Vykydal (Loko Brno), Joukl (Kladno), Možný (Univ. Brno) Šedivý (Hořice), Juřek (ZČE Plzeň), Štefl (Univ. Brno), Sejkora (Děčín), Čížek (Kladno) 5,5, 24.-29. Blatný Fr. (Univ. Brno), Dobrovolský (VOKD Poruba), **Eretová** (Slavoj Vyšehrad), Kopička (ÚDA Praha), Florian (Loko Brno), Falta (Jablonec) 5 bodů atd.

Eretová,K - Janák,J [B16]

Brno ch.ČSR 1973/74 Brno (1), 26.12.1973

1.e4 c6 2.Jc3 d5 3.Jf3 dxe4 4.Jxe4 Jf6 5.Jxf6+ gxf6 6.d4 Sg4 7.c3 Dc7 8.Sc4 e6 9.h3 Sh5 10.De2 Jd7 11.Sd2 0–0 12.0–0–0 Sd6 13.g4 Sg6 14.Jh4 Sf4 15.Df3 Sxd2+ 16.Vxd2 “–”

Eretová,K - Skácel,B [B83]

Brno ch.ČSR 1973/74 Brno (4), 29.12.1973

1.e4 c5 2.Jf3 d6 3.d4 cxd4 4.Jxd4 Jf6 5.Jc3 a6 6.Se2 e6 7.Se3 Jc6 8.0–0 Sd7 9.Jb3 b5 10.a3 Se7 11.f4 0–0 12.Kh1 Dc7 13.Vf3 b4 14.axb4 Jxb4 15.Vg3 g6 “–”

Eretová,K - Kohout,P [C12]

Brno ch.ČSR 1973/74 Brno (5), 30.12.1973

1.e4 e6 2.d4 d5 3.Jc3 Jf6 4.Sg5 Sb4 5.Jge2 dxe4 6.a3 Se7 7.Sxf6 Sxf6 8.Jxe4 b6 9.Dd3 Sb7 10.0–0–0 Jd7 11.J2c3 0–0 12.h4 a5 13.Df3 Se7 14.Sc4 c6 15.Sb3 b5 16.a4 Sa6 17.Kb1 Sb4 18.Jg5 Sxc3 19.Dxc3 bxa4 20.Sxa4 Sb5 21.Sxb5 cxb5 22.d5 e5 23.Je6 fxe6 24.dxe6 De7 25.exd7 a4 26.Vhe1 Dxb4 27.Vxe5 b4 28.Dc5 b3 29.Dd5+ Kh8 30.Dxa8 bxc2+ 31.Kxc2 Dc4+ 32.Kb1 Vxa8 33.Ve8+ 1–0

Picmaus,B - Eretová,K [C71]

Brno ch.ČSR 1973/74 Brno (6), 31.12.1973

1.e4 e5 2.Jf3 Jc6 3.Sb5 a6 4.Sa4 d6 5.c4 Sg4 6.h3 Sxf3 7.Dxf3 Jf6 8.0–0 Se7 9.Jc3 Jd7 10.Sxc6 bxc6 11.b4 0–0 12.a4 a5 13.b5 Jc5 14.Je2 cxb5 15.cxb5 Dd7 16.d4 exd4 17.Jxd4 Sf6 18.Sb2 Vfe8 19.Vfe1 Vab8 20.Sc3 Sxd4 21.Sxd4 Je6 22.Sc3 c6 23.Dg4 cxb5 24.axb5 Vxb5 25.h4 h5 26.Dg3 Vb3 27.Ve3 a4 28.Vd1 Vc8 29.Vxd6 Dc7 30.Vdd3 Dxb3 31.Vxb3 a3 32.Se5 Vxd3 33.Vxd3 Vc1+ 34.Kh2 a2 35.Va3 Vc2 36.f4 f6 37.f5 Jc5 38.Sa1 Jxe4 39.Kh3 Jf2+ 40.Kg3 Jg4 41.Va8+ Kh7 42.Kf3 Je5+ 43.Sxe5 fxe5 44.Va6 Kg8 45.g3 Kf7 46.Ke4 “–”

Eretová,K - Juřek,J [B11]

Brno ch.ČSR 1973/74 Brno (7), 01.01.1974

1.e4 c6 2.Jc3 d5 3.Jf3 Sg4 4.h3 Sxf3 5.Dxf3 Jf6 6.d4 dxe4 7.De3 Jbd7 8.Jxe4 Jxe4 9.Dxe4 Jf6 10.De3 e6 11.Sc4 Sd6 12.0–0 0–0 13.Df3 Sc7 14.c3 h6 15.Ve1 Jh7 16.Sb3 a5 17.a4 Dd6 18.g3 Dd8 19.Ve2 Sd6 20.Sc2 Ve8 21.Sxh7+ Kxh7 22.Dxf7 De7 23.Dxe7 Vxe7 24.Sd2 Vae8 25.Vae1 Kg6 26.Kg2 Kf6 27.h4 e5 28.dxe5+ Vxe5 29.Vxe5 Vxe5 30.c4 Sb4 31.Sxb4 axb4 32.Kf1 b3 33.Ve3 Va5 34.Vxb3 Vxa4 35.Vxb7 Vxc4 36.Ke2 Vc2+ 37.Ke3 h5 38.b4 g6 39.Vc7 Vc4 40.Kd3 Vxb4 41.Vxc6+ Kf5 “–”

Eretová,K - Florian,J [C73]

Brno /ch.ČSR/ (9), 1974

1.e4 e5 2.Jf3 Jc6 3.Sb5 a6 4.Sa4 d6 5.Sxc6+ bxc6 6.d4 f6 7.Jc3 g6 8.Dd3 Jh6 9.dxe5 dxe5 10.Dxd8+ Kxd8 11.Sd2 Jf7 12.0–0–0 Ke8 13.Je1 Sd6 14.Ja4 Jd8 15.Sc3 Je6 16.g3 c5 17.b3 Sd7 18.Jb2 Jd4 19.f3 Ke7 20.Vf1 h5 21.Vf2 g5 22.Jed3 Vhg8 23.Sd2 Vaf8 24.c3 Je6 25.Ve1 a5 26.a4 Vb8 27.Kc2 Sc6 28.Jc4 Va8 29.Sc1 h4 30.g4 Vgd8 31.Sd2 Se8 32.h3 Sf7 33.Se3 Kd7 34.Vff1 Kc6 35.Vb1 /2.23-2.00/ “–”

Eretová,K - Plhal,P [B84]

Brno /ch.ČSR/ (11), 1974

1.e4 c5 2.Jf3 d6 3.d4 cxd4 4.Jxd4 Jf6 5.Jc3 a6 6.Se2 e6 7.Se3 Se7 8.0–0 Jc6 9.Jb3 b5 10.a3 Sb7 11.f4 0–0 12.Sf3 b4 13.axb4 Jxb4 14.Ja5 Dc7 15.Jxb7 Dxb7 16.e5 Jfd5 17.Jxd5 /0.45–0.45/ 1–0

Žena mezi muži

Vyměnila šachový titul za trénink.

Šach patří mezi nejtrozšířenější sporty a hrají jej dnes desítky miliónů lidí na celém světě. O to je obtížnější se v něm mezinárodně prosadit. Květa Eretová to však dokázala. Ve svém nejúspěšnějším roce 1970 vyhrála mezinárodní turnaj v holandském Danlonu a v soutěži v Moskvě byla druhá za nejlepší šachistkou světa Kušnirovou. Je mistryní sportu, sedminásobnou šampionkou ČSSR, mezinárodní mistryní a dvakrát se zúčastnila turnaje kandidátek mistrovství světa. – To všechno jí dává punc nejlepší šachistky a také favoritky mistrovství ČSR, které skončilo v neděli v Brně. Titul však nezískala a nakonec se umístila v polovině soutěžní tabulky. Ne – nejde o překvapení. Vysvětlení je prosté: Květa Eretová se nezúčastnila mistrovství ČSR žen, ale dala se jako jediná žena zařadit do soutěže mužů. – „Sbírat titul za titulem není účelem hry,“ svěřila se nám Květa Eretová. „A mám-li být upřímná, ten letošní titul jsem neměla tak docela jistý, neboť v poslední době jsem se víc věnovala přestavbě bytu než šachu a ztratila jsem trochu na jistotě. Proto pro mne bylo brněnské mistrovství především příležitostí k boji o znovuzískání sebevědomí. Chci dále výkonnostně růst a těch jedenáct kvalitních partií, které jsem sehrála s muži, bylo pro mne výborným tréninkem na začátku roku, v němž bych chtěla hrát co nejlépe.“ – Špičkový šachista musí dnes svému sportu věnovat nejméně čtyři hodiny denně. Květě Eretové na její sport tolik času nezbyvá, neboť je sice šachistkou, ale také – nebo možná především – technickou úřednicí a manželkou. – „To je stálý rozdíl mezi mužským a ženským šachem u nás. My ženy prostě toho času tolik nemáme, a to se odráží i na naší kondici. Zažila jsem to nyní v Brně. Takový náročný turnaj předpokládá mnoho hodin plného soustředění. Třeba pět hodin odpoledne a druhý den dopoledne další hodiny při dohrávce přerušené partie. A odpoledne znovu... A to je na ženu přece jen trochu mnoho. Navíc nám někdy ve složitém postavení chybí mužská odvaha k riskantnímu pokračování ve hře. To všechno jsem nyní znovu zažila. Po odpoledních hodinách hry jsem se cítila tak unavená, že jsem řadu partií, v nichž jsem mohla hrát na vítězství, raději „dala“ za remízu, jen abych nemusela druhý den ráno dohrávat...“ – Květa Eretová sice v Brně bojovala v soutěži mužů, ale přitom samozřejmě sledovala i soutěž žen. Objevilo se v ní hodně mladých talentovaných hráček, mj.

například 13letá Záhorovská z Třince. V čem je příčina oné šachové exploze mezi našimi dívkami? – „Domnívám se, že je to jistý výraz snahy po zrovnoprávnění, v tomto případě zrovnoprávnění ducha,“ říká Květa Eretová. „Ženy se snaží nejen osvobodit od hrnců, prádla a věčného uklízení, ale chtějí se prosadit i v oblasti myšlení. A to jim šach umožňuje. Dnešní dívky to snad mohou dotáhnout ještě dál než já. Dostala jsem se k šachu pozdě – až ve svých 25 letech. Tehdy jsem si jako svazačka dala závazek, že se naučím hrát šachy. Za tři roky jsem byla mistryní ČSSR. Dívky, které začínají dřív, mají lepší předpoklady, ovšem u nás by potřebovaly hlavně trenéry, kteří by se jim věnovali – a také víc možností střetávat se na velkých turnajích se světovou špičkou.“ – Květa Eretová letos obětovala možnost obhájení titulu mistryně republiky za kvalitní trénink. Šachům věnuje všechnen volný čas. Hodinu denně přehrává partie, každý týden věnuje půl dne studiu teorie, kromě toho tréninkově a závodně hraje. Ve Slavoji Vyšehrad v druholigové soutěži. Samozřejmě v soutěži mužů...

(ed - Rudé právo – leden 1974)

Mladá Boleslav 1974 – mistrovství ČSSR žen

(26.5.- 8.6.)

		1	2	3	4	5	6	7	8	9	0	1	2	Body
1	Polanová M.	-	1	x	1	x	1	1	1	1	1	1	x	9x
2	Eretová K.	0	-	x	1	1	1	1	x	x	1	1	1	8x
3	Veselá I.	x	x	-	1	0	1	x	x	x	1	1	1	7x
4	Vokřálová Š.	0	0	0	-	1	0	1	1	1	1	1	1	7
5	Modrová H.	x	0	1	0	-	x	x	x	1	0	1	1	6
6	Hojdarová E.	0	0	0	1	x	-	x	1	1	1	x	x	6
7	Bošková H.	0	0	x	0	x	x	-	1	1	1	1	x	6
8	Skácelíková M.	0	x	x	0	x	0	0	-	x	x	1	1	4x
9	Chalupová H.	0	x	x	0	0	0	0	x	-	x	1	1	4
10	Povondrová L.	0	0	0	0	1	0	0	x	x	-	0	1	3
11	Nováková L.	0	0	0	0	0	x	0	0	0	1	-	1	2x
12	Šedivá M.	x	0	0	0	0	x	x	0	0	0	0	-	1x

(Československý sport 22.6.1974)

„Květoslava Eretová hrála již svůj čtrnáctý přebor republiky. Bojovala, předváděla v zahájení často teoretické exhibice a ve střední hře a koncovkách již tradiční dobrou techniku hry. Je naší nejvyrovnanější hráčkou: za posledních dvacet let se vždy i při nejhorším dělila o druhé

místo!“ (J. Veselý - Československý šach 10/1974, str. 2)



Eretová,K - Hojdarová,E [B33]

Mladá Boleslav ch. ČSSR women, 1974

1.e4 c5 2.Jf3 Jc6 3.d4 cxd4 4.Jxd4 Jf6 5.Jc3 e6 (Varianta čtyř jezdců v sicilské, která bývá na dnešních turnajích jen málokdy na programu. Je tomu tak především proto, že pozice po 6.Jdb5 Sb4 7.a3 Sxc3+ 8.Jxc3 d5 se příliš zjednoduší. Bílému však zůstane trvalá, i když malá výhoda, takže černý může vlastně od samého počátku jen doufat v remízu. Chce-li černý po **6.Jdb5** hru zkomplikovat, musí volit **6...d6** a po **7.Sf4 e5** což vede k těžkopádnému Pilnikovu systému, jenž nedává po **8.Sg5 a6 9.Ja3!** plné vyrovnání. Vůdkyně černých se o tom přesvědčila v (této) partii, kde po **9...Se6 10.Jc4 Vc8 11.Sxf6 gxf6 12.Je3! Je7 13.Dd3 b5 14.a3 Da5 15.Vd1** stál bílý zřetelně lépe, a po **15...Vc6 16.Se2 b4 17.axb4 Dxb4 18.0-0! Dxb2? 19.Jcd5 Sxd5 20.exd5 Vc5 21.Dxa6 Sh6 22.Vb1 Dc3 23.Vb3** se černý vzdal. J. Veselý - Československý šach 1974, obálka č. 9) 1-0

Eretová,K - Vokřálová ,S [B94]

Mladá Boleslav ch. ČSSR women, 1974

1.e4 c5 2.Jf3 d6 3.d4 cxd4 4.Jxd4 Jf6 5.Jc3 Jbd7 6.Sg5N a6 7.f4 Dc7 8.De2 e5 9.Jf3 b5 10.0-0-0 Sb7 11.a3 Se7 12.Jh4 g6 13.g3 h6 14.Sxf6 Jxf6 15.Sh3 Sc6 16.Vhf1 Vb8 17.Jd5 Jxd5 18.exd5 Sxh4 19.gxh4 Sb7 20.fxe5 De7 21.e6 f5 22.Df2 0-0! 23.Dg3 Kh7 24.Vd2 Vf6 25.h5 Vbf8 26.Dd3 gxh5 27.Vxf5 Vxf5 28.Sxf5+ Kh8 29.Sg6 Vf4 30.Dc3+ Dg7 31.Dxg7+ Kxg7 1-0

Szentes 1974
(20.7.-3.8.)

„Szentes je malé maďarské městečko, avšak pro účastnice ženského mezinárodního turnaje dokázalo podle slov Květy Eretové vytvořit podmínky téměř ideální. Maďarsko se podobně jako v mužském i v ženském šachu téměř velmoc a proto snad překvapí, že první místa si rozdělily šachistky ze zahraničí. Přední maďarské mistryně však chyběly, zato se zkoušely – zřejmě v souvislosti s blížící se olympiádou – nové talenty. Vítězka turnaje Táňa Lemačko, jejímž domicilem po sňatku již není Moskva, nýbrž Sofia, byla výborně připravena a hrála velmi podnikavě. Květa Eretová docílila pěkného úspěchu, který mohl být ještě větší, kdyby dokázala vyhranou partii s Polihroniade dovést k vítěznému konci. I tak skončila naše reprezentantka bez porážky a jelikož nastoupila se zcela novým repertoárem zahájení, může být jistě spokojena.“ (Československý šach 1974, obálka č. 11)

					1	2	3	4	5	6	7	8	9	0	1	2	3	4	Body
1	T. Lemačko	SSSR	2220	Im	-	x	x	x	1	1	1	1	1	0	1	1	1	1	10x
2	E. Polihroniade	Rum.	2240	Im	x	-	x	x	0	x	1	1	1	1	1	x	1	1	9x
3	K. Eretová	ČSSR	2180	Im	x	x	-	x	x	x	x	1	1	x	1	1	1	x	9
4	K. Jovanovič	Jug.	2200	Im	x	x	x	-	x	x	1	x	x	1	x	1	1	1	9
5	E. Karakas	Maď.	2165	Im	0	1	x	x	-	x	x	0	1	x	x	1	1	1	8
6	A. Michel	NDR	1900	M	0	x	x	x	x	-	0	1	x	x	1	1	1	1	8
7	H. Erenska	Polsko	2155	Im	0	0	x	0	x	1	-	1	x	1	1	1	1	0	7x
8	M. Porubsky	Maď.	2180	Im	0	0	0	x	1	0	0	-	1	1	x	x	1	1	6x
9	M. Merlini	Francie	2020	M	0	0	0	x	0	x	x	0	-	x	1	1	1	1	6
10	R. Kas	Maď.	2065	K	1	0	x	0	x	x	0	0	x	-	x	0	x	x	4x
11	Szadayne	Maď.	2030	M	0	0	0	x	x	0	0	x	0	1	-	1	0	x	3x
12	T. Csonkics	Maď.	1990	K	0	x	0	0	0	0	0	x	0	1	0	-	x	1	3x
13	Zsögöny	Maď.	1900	K	0	0	0	0	0	0	0	0	0	x	1	x	-	1	3
14	Grosch	Maď.	1980	k	0	0	x	0	0	0	1	0	0	x	x	0	0	-	2x

(Szachy 12/1974, str. 392)

Porubska - Eretová,K [B51]

Szentes /women/, 1974

1.e4 c5 2.Jf3 d6 3.Sb5+ Jd7 4.d4 Jgf6 5.Jc3 cxd4 6.Dxd4 g6 7.Sg5 Sg7 8.Sxd7+? (Bílý chce těžit z vazby na f6. Celý plán se ukáže jako unáhlený) **8...Sxd7 9.Jd5 0-0 10.Sxf6 exf6 11.Db4 f5!** (Jednoduchým způsobem se černý zmocní iniciativy) **12.exf5 Ve8+ 13.Je3 Sxf5 14.0-0 Se4 15.Jd2 Sc6 16.c3 a5 17.Df4 a4 18.a3 Ve6 19.Vad1 Da5! 20.Jdc4 Dh5 21.Dg3** (Bílý nesměl vzít na d6 jezdcem pro Vxd6! Kdyby vzal 21.Vxd6, měl by černý po Ve4 v dobré figurové hře náhradu za pěšce) **21...d5 22.Jb6 Vd8** (S hrozbou získat jezdce tahy Se5 a Sc7) **23.Dc7? Vde8** (Pro změnu hrozí ziskem bílé dámy) **24.Dg3 Se5 25.f4?** (Prohrávající chyba - lepší bylo Dh3) **25...Sd6 26.Jexd5 Sc5+ 27.Kh1 Sxb6 28.Jxb6 Ve2** (Květa Eretová - Československý šach 1974, obálka č. 11) **0-1**

6. šachová olympiáda žen – Medellin 1974

Finále A

		1	2	3	4	5	6	7	8	9	0	Body
1	SSSR	-	1	1x	1x	0x	1	2	2	2	2	13x
2	Rumunsko	1	-	2	1	1	1	1x	2	2	2	13x
3	Bulharsko	0x	0	-	1x	1x	2	2	1x	2	2	13
4	Maďarsko	0x	1	0x	-	2	2	1x	1x	2	2	13
5	Holandsko	1x	1	0x	0	-	0	1	2	1x	2	9x
6	ČSSR	1	1	0	0	2	-	1	1	1x	1x	9
7	Jugoslávie	0	0x	0	0x	1	1	-	2	1x	1	7x
8	Anglie	0	0	0x	0x	0	1	0	-	1	1	4
9	NSR	0	0	0	0	0x	0x	0x	1	-	1x	4
10	Kanada	0	0	0	0	0	0x	1	1	0x	-	3

Sestava ČSSR:

	G	r	o	u	P5	F	i	n	a	l	A					Body	Her	+	=	-	%
	Irl	Swe	Bye	Irq	Ger	Ger	Hun	Ned	Urs	Yug	Bul	Rom	Eng	Can							
Eretová	1	-		1	1	x	0	-	x	1	0	x	-	x	6	10	4	4	2	60	
Vokřálová	1	1		-	x	1	0	1	x		0	x	1	1	7x	11	6	3	2	68,2	
Polanová		1		1	-			1		0			0		3	5	3	0	2	60	
	2	2		2	1x	1x	0	2	1	1	0	1	1	1x							

Laakmann,A - Eretová,K [B59]

6th olw final A Medellin COL (1), 22.09.1974

1.e4 c5 2.Jf3 d6 3.d4 cxd4 4.Jxd4 Jf6 5.Jc3 Jc6 6.Se2 e5 7.Jb3 Se7 8.Se3 0-0 9.0-0 a5 10.a4 Se6 11.f4 exf4 12.Vxf4 Jd7 13.Vf1 Jde5 14.Jd5 Sg5 15.Sb6 Dd7 16.Sb5 Sd8 17.Se3 Dc8 18.Kh1 Jb4 19.c3 Jxd5 20.exd5 Sf5 21.Jd2 Sg6 22.Sd4 Sf6 23.h3 Dd8 24.De2 Jd7 25.Sxf6 Jxf6 26.Df3 Vc8 27.Vae1 Vc5 28.c4 Vc8 29.De3 Jd7 30.De7 Jc5 31.Dxd8 Vfxd8 32.Ve3 Kf8 33.Jb3 Jxb3 34.Vxb3 Vc7 35.Ve3 Ve7 36.Vfe1 Vxe3 37.Vxe3 f6 38.Kg1 Sf7 39.Kf2 Vc8 40.Ke2 Vc7 41.Kd3 ~-~

Eretová,K - Ivanka,M [B95]

6th olw final A Medellin COL (2), 23.09.1974

1.e4 c5 2.Jf3 d6 3.d4 cxd4 4.Jxd4 Jf6 5.Jc3 a6 6.Sg5 e6 7.De2 Se7 8.f4 h6 9.Sxf6 Sxf6 10.0-0 0-0 Jd7 11.f5 Db6 12.fxe6 Sxd4 13.exd7+ Sxd7 14.Dc4 Se5 15.Db3 De3+ 16.Kb1 0-0 17.Sd3 Se6 18.Jd5 Dg5 19.Db6 Sxd5 20.exd5 Dxd2 21.De3 Sxh2 22.Se4 Dg3 23.Dd2 Df4 24.Dg2 Vae8 25.Sd3 Sg3 26.Vhg1 Ve3 27.Vdf1 De5 28.a3 f5 29.Ka2 f4 30.Vd1 Sh4 31.Dg6 Sf6 32.Dh7+ Kf7 33.Dg6+ Ke7 34.c3 Vc8 35.Dg4 Dxd5+ 36.c4 De5 37.Vg2 Vc5 38.Sf1 Vg3 0-1

Eretová,K - Alexandria,N [B03]

6th olw final A Medellin COL (4), 26.09.1974

1.e4 Jf6 2.e5 Jd5 3.d4 d6 4.c4 Jb6 5.exd6 cxd6 6.Jc3 g6 7.Se3 Sg7 8.h3 0-0 9.Jf3 Sf5 10.Vc1 d5 11.c5 Jc4 12.Sxc4 dxc4 13.0-0 Sd3 14.Ve1 Jc6 15.b3 Jxd4 16.Jxd4 Sxd4 17.bxc4 Sxe3 18.Vxe3 Sxc4 19.Dxd8 Vfxd8 20.Vxe7 Sa6 21.Vc7 Vac8 22.Jd5 Kf8 23.a4

Sd3 24.Vxc8 Vxc8 25.Jb4 Se4 26.a5 a6 27.f3 Sc6 28.Kf2 Sb5 29.Jd5 Vd8 30.Jc3 Sc6 31.Vd1 Ve8 32.Ve1 Vc8 33.Vc1 h5 34.h4 Ke7 35.Ke3 Kf6 36.Kf4 Ve8 37.Vd1 Ve6 38.Vb1 Ke7 39.Vd1 f6 40.Vd2 Ve5 41.Ve2 Aplazada. Sin continuar “-”

Lazarevič,M - Eretová,K [B82]

6th olw final A Medellin COL (5), 27.09.1974

1.e4 c5 2.Jf3 d6 3.d4 cxd4 4.Jxd4 Jf6 5.Jc3 Jc6 6.f4 (Častěji se hrává 6.Sc4 nebo 6.Sg5) **6...e6 7.Jf3 Se7 8.Sd3 a6 9.0-0 b5 10.De1 0-0 11.e5** (Útok bílého se vyvíjí velmi nebezpečně) **11...dxe5 12.fxe5 Jd5 13.De4 f5** (Jen tak lze čelit nejhoršímu) **14.exf6 Db6+!** (Důležitý mezišach, kterým černý kryje jezdce c6) **15.Kh1 Jxf6 16.Dh4 Jb4** (Je třeba zlikvidovat nebezpečného střelce d3) **17.Sg5 Jxd3 18.cxd3 Sb7 19.Je4 Dd8 20.Vad1 Vc8** (Černý postupně mobilizuje své síly k zahájení protiútok) **21.Sxf6 Sxf6 22.Dg4 Sd5!** (Černý centralizuje svého střelce a záhy převezme iniciativu) **23.Jfg5 Sxg5 24.Vxf8+ Dxf8 25.Dxg5** (Po 25.Jxg5 by následovalo Vc2!) **25...h6!** (Získává důležité tempo. Černý přechází k rozhodujícímu útoku) **26.Dg3 Vc2 27.h3 Kh7 28.Kg1 Db4 29.Dg4 Dxb2**

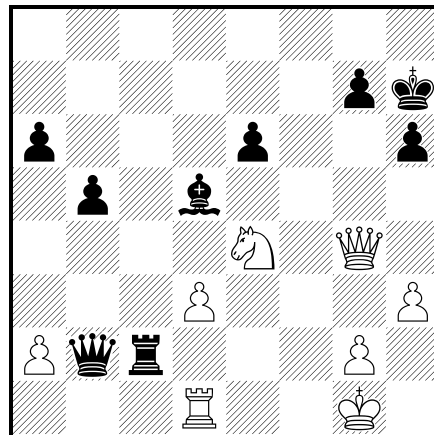

(Tím je prakticky partie rozhodnuta. Viz diagram!) **30.Vf1 Dd4+ 31.Kh2 De5+ 32.Kh1 Sxe4 33.dxe4 Vxa2 34.h4 Va1 35.Vxa1 Dxa1+ 36.Kh2 De5+ 37.Kh3 h5 38.Df3 b4 39.g3 a5** (a bílý se vzdal. Proti postupu pěšců na dámském křídle je bílý bezmocný. Eretovou strategicky dobře sehraná partie. J. Šajtar - Československý sport 1974) **0-1**

Lemachko,T - Eretová,K [E86]

6th olw final A Medellin COL (6), 28.09.1974

1.d4 Jf6 2.c4 g6 3.Jc3 Sg7 4.e4 d6 5.f3 0-0 6.Se3 e5 7.Jge2 c6 8.Dd2 a6 9.a4 Jbd7 10.Vd1 Ve8 11.Jc1 d5 12.dxe5 Jxe5 13.cxd5 cxd5 14.Jxd5 Jxd5 15.Dxd5 Dxd5 16.Vxd5 f5 17.exf5 Sxf5 18.Kf2 Vac8 19.Se2 Jc6 20.Vd2 Jb4 21.Sd1 Sc2 22.b3 Sf5 23.Se2 Sc3 24.Sc4+ Vxc4 25.bxc4 Sxd2 26.Sxd2 Jd3+ 27.Kg3 Jxc1 28.Vxc1 Sd7 29.a5 Ve2 30.Sb4 Vb2 31.Vd1 Sc6 32.Vd8+ Kf7 33.Sd6 Va2 34.Sc7 Vc2 35.Vd4 h5 36.h4 Ke7 37.Sf4 Va2 38.Sd2 Vc2 39.Kf4 Kf7 40.g4 hxg4 41.fxg4 Kf6 42.Vd6+ Kf7 43.Kg5 Se4 44.Vd4 Sc6 45.Kh6 Se8 46.Kh7 Vb2 47.Vf4+ Ke7 48.Ve4+ Kf7 49.Sg5 Vf2 50.c5 Vc2 51.Ve7+ Kf8 52.Vxb7 Sf7 53.Se7+ Ke8 54.Sd6 Sd5 55.Ve7+ Kd8 56.Kxg6 Vc4 57.Kf5 Sf3 58.Vg7 Se4+ 59.Ke6 1-0

Eretová,K - Polihroniade,E [C66]

6th olw final A Medellin COL (7), 29.09.1974

1.e4 e5 2.Jf3 Jc6 3.Sb5 Jf6 4.0-0 d6 5.d4 Sd7 6.Jc3 exd4 7.Jxd4 Se7 8.Sxc6 bxc6 9.b3 0-0
10.Sb2 Ve8 11.h3 c5 12.Jde2 Sf8 13.Jg3 g6 14.Dd3 Sg7 15.Vad1 a5 16.a4 Sc6 17.Vfe1 Jd7
18.f4 Dh4 19.Sc1 Sd4+ 20.Kh2 Jf6 21.Df3 h5 22.Ve2 Sd7 23.f5 Se5 24.Vd3 d5 25.Jxd5 Jxd5
26.Vxd5 Sc6 27.Vxe5 Vxe5 28.Sf4 Ve7 29.De3 Vae8 30.Sg5 Vxe4 31.Jxe4 Dxe4 32.Dxe4
Vxe4 33.Vxe4 Sxe4 34.c3 Sxf5 35.Sd8 c6 36.Sxa5 Sc2 37.Sb6 Sxb3 38.a5 Sc4 39.Sxc5 f6
40.Kg3 Kf7 41.h4 ~-~

Eretová,K - Vujosevic,S [C77]

6th olw final A Medellin COL (9), 02.10.1974

1.e4 e5 2.Jf3 Jc6 3.Sb5 a6 4.Sa4 Jf6 5.d4 b5 6.Sb3 Jxd4 7.Jxd4 exd4 8.e5 De7 9.0-0 Jg8
10.c3 d3 11.a4 Sb7 12.axb5 axb5 13.Vxa8+ Sxa8 14.Ja3 Sc6 15.Ve1 Dh4 16.Dxd3 Sxa3
17.bxa3 Je7 18.Sd2 0-0 19.f3 Dh5 20.Sc2 Dg6 21.Dxg6 Jxg6 22.Sd3 Ve8 23.f4 Jh4 24.Ve2
Jg6 25.Kf2 Va8 26.Sc1 Va4 27.g3 Je7 28.Sc2 Vc4 29.Sd2 Jd5 30.Sb3 Vc5 31.Sxd5 Sxd5
32.Ve1 Vc4 33.Vb1 c6 34.Vb4 h6 35.Vxc4 Sxc4 36.Se3 Se6 37.Sc5 Kh7 38.Kf3 g5 39.Sf8
Kg6 40.Se7 g4+ 41.Ke4 Sd5+ 42.Kd4 Kf5 43.Sc5 Sb3 ~-~

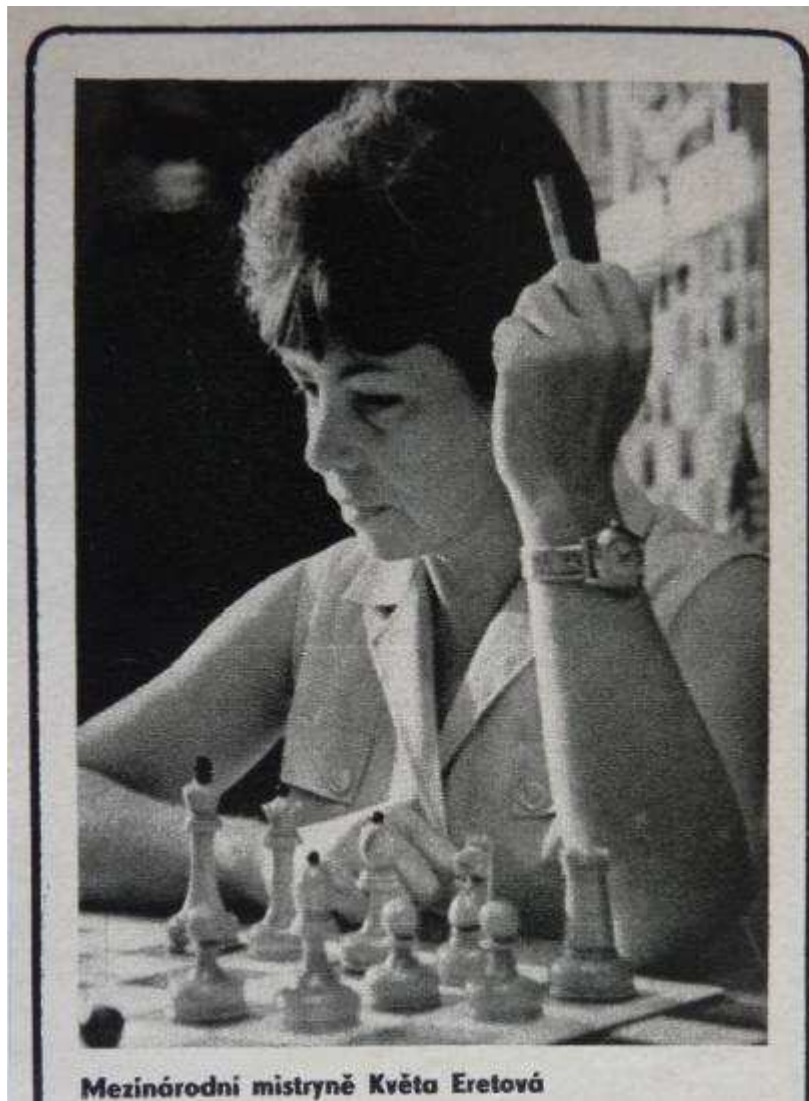

Mezinárodní mistryně Květa Eretová

První dáma šachovnice.

Na nedávné šachové olympiádě žen – v pořadí již šesté – v druhém největším městě Kolumbie Medellinu bojovaly naše šachistky vskutku statečně. Sešly se zde nejlepší šachistky světa, celkem 26 družstev. Naše reprezentantky, v sestavě Eretová, Vokřálová, Polanová se umístily na velmi čestném šestém místě za Sovětským svazem (zvítězil již po šesté), Rumunskem, Bulharskem, Maďarskem a Holandskem a před Jugoslávií, Anglií, Německou spolkovou republikou, Kanadou. – Zeptali jsme se naší nejuspěšnější reprezentantky, mezinárodní mistryně květy Eretové: Kolikrát jste byla přebornicí republiky? – Celkem sedmkrát, z toho šestkrát za sebou. Sedmkrát jsem se umístila na druhém místě. – Je to ojedinělý rekord. Jak dlouho jste státní reprezentantkou? – Od roku 1954, kdy jsem získala čestný titul mistr sportu. Titul mezinárodní mistryně v šachu roku 1958. – Kde všude jste hrála mimo naši vlast? – Nejvíce turnajů jsem se zúčastnila v nejsilnější šachové zemi světa, v Sovětském svazu, dohromady devět velmi silně obsazených mezinárodních soutěží. . Několikrát jsem byla v Holandsku – celkem čtyřikrát – pak v Rumunsku, Jugoslávii, NDR, Maďarsku, Polsku a NSR. A loni poprvé za tak zvanou „velkou louží“ – v Kolumbii. – Pokud je nám známo, vždy jste skončila na předních místech. Které jsou vaše nejcennější výhry? – Především bych nejraději mluvila o turnajích Mezinárodní šachové federace (FIDE). Do turnaje kandidátek jsem se probojovala dvakrát, roku 1958 a 1963. Je to největší úspěch v životě každé šachistky, ovšem kromě titulu mistryně světa. Na olympiádě žen v Holandsku 1969 (sic!) jsem měla nejlepší individuální výsledek v celé soutěži. Velmi ráda vzpomínám na bronzovou medaili, kterou vyhrálo naše družstvo v Lublinu a na silně obsazený mezinárodní turnaj v Holandsku r. 1970 v Emmenu. Zde jsem s převahou zvítězila. Na dalších mezinárodních turnajích – v Moskvě, Sofii, NDR – jsem skončila mezi vítěžkami. – Jak zvládnete svoje zaměstnání při tolika turnajích? – Jsem zaměstnána jako technička ve Stavebním ústavu ČVUT v Praze 6, kde pracuji již dvacet let. Díky pochopení vedení ústavu mohu se zúčastnit všech akcí, které jsou spojeny se státní reprezentací. - *** Děkujeme za rozhovor a přejeme vám, abyste ještě dlouhá léta byla „první dámou“ československých šachovnic.

(-tk – asi Vlasta 1974)

Taškent 1974

(4.-22.12.)

				1	2	3	4	5	6	7	8	9	0	1	2	3	4	Body
1	A. Mkrtyčan	SSSR	M	-	x	1	x	0	1	1	1	x	x	1	1	1	1	10
2	H. Erenska	Polsko	Im	x	-	x	x	x	0	x	x	1	1	x	1	1	1	8x
3	A. Michel	NDR	M	0	x	-	x	x	1	1	0	x	1	1	1	x	1	8x
4	M. Muresan	Rum.	M	x	x	x	-	1	x	0	x	1	x	1	x	x	1	8
5	M. Šul	SSSR	Im	1	x	x	0	-	x	x	x	1	x	0	1	1	1	8
6	T. Zatulovská	SSSR	Im	0	1	0	x	x	-	x	x	0	1	1	1	1	1	8
7	V. Borisenko	SSSR	Im	0	x	0	1	x	x	-	1	x	1	0	1	x	1	7x
8	K. Eretová	ČSSR	Im	0	x	1	x	x	x	0	-	x	x	1	x	1	1	7x
9	A. Muslimova	SSSR	M	x	0	x	0	0	1	x	x	-	1	x	x	1	1	7
10	L. Goldman	SSSR	K	x	0	0	x	x	0	0	x	0	-	1	1	1	1	6
11	E. Karakas	Maď.	Im	0	x	0	0	1	0	1	0	x	0	-	x	1	1	5x
12	V. Samaganova	SSSR	K	0	0	0	x	0	0	0	x	x	0	x	-	1	1	4
13	H. Goceva	Bulh.	K	0	0	x	x	0	0	x	0	0	0	0	0	-	x	2
14	D. Kurbanova	SSSR	k	0	0	0	0	0	0	0	0	0	0	0	0	x	-	0x

(Szachy 2/1975, str. 44)

Eretová,K - Michel,A [D13]

Taškent /Women/, 12.1974

Z turnaje zaznamenáváme partii, ve které se hrála slovanská obrana dámského gambitu **1.d4 Jf6 2.c4 c6 3.Jc3 d5** a to její výměnná varianta **4.cxd5 cxd5 5.Jf3 Jc6 6.Sf4** Černá neznala všechny nuance **6...Da5 7.e3 Sg4 8.Sb5 e6 9.0-0 Sb4?** zatímco bílá svou pozornost zaměřila cílevědomě na slabiny dámského křídla **10.Sxc6+ bxc6 11.Da4! 0-0 12.Dxa5 Sxa5 13.Je5! Sxc3 14.bxc3 Vfc8** Nástupu na královském křídle **15.f3 Sf5 16.g4 Sg6** použila bílá k přesunu věže na dámské křídlo **17.Vf2! c5 18.Vc1 cxd4 19.exd4** a když černá velmi neopatrně oslabil pole b6 **19...a5?** pronikla bílá věž po sloupci b do soupeřčina ležení **20.Vb2! a4 21.a3 Je8 22.Vb6** Po chybném **22...Jc7** přišlo **23.Jc6!** a černý se už vzdal, nikoli předčasně. Proti 24.Je7(+) není obrany. J. Veselý - Československý šach 3/1975, str. 28) 1-0



(„64“ No. 15/1975, str. 16, další foto v No. 16/1975, str. 16)

Рáno to nešlo

Květě Eretové na dubnovém mezinárodním turnaji v Moskvě: po osmém kole měla 5 bodů a výborné vyhlídky na pěkné umístění, pak se však změnil turnajový režim a ze zbývajících pěti partií, které se hrály v dopoledních hodinách, získala naše mezinárodní mistryně už jen jeden hubený bod. Takovéto zdůvodnění neúspěchu já osobně pokládám za omluvu, rozhodně ne za výmluvu: znám totiž řadu prominentních šachistů, kteří by si raději dali partii kontumovat, než aby ji hráli ráno. Po léta pěstovaná schopnost podat maximální výkon ve večerních hodinách přešla přece jen mnohým z nás do krve. – Vítězka turnaje Táňa Затулоская hrála podnikavě a hlavně uplatnila své bohaté zkušenosti a rutinu, takže její první místo nebylo nikdy ohroženo. Naproti tomu zcela z formy byla ostřílená Rumunka Polihroniade, ze zástupkyň mladé sovětské generace se Květě Eretové nejvíce zamlouvaly Titorenko a Achšarumova, které znalci předpovídají velkou budoucnost. – Konečný výsledek turnaje: 1. Затулоская 10,5, 2. Титоренко 8,5, 3.-4. Achšарumova a Медяникова 8, 5.-7. Островская, Белавенец a Зайцева 7, 8. Полихрониаде 6,5, 9. Eretová 6, 10. Былунова 5,5, 11.-13. Струтинская, Порубсзкы (Maďarsko) a Богдан (Rumunsko) 4,5. 14. Handsuren (Mongolsko) 3,5.

	Moskva 1975	1	2	3	4	5	6	7	8	9	0	1	2	3	4	Body	Los
1	Zatulovská T.	-	0	x	x	x	1	1	1	1	1	1	1	1	1	10x	12
2	Titorenko N.	1	-	0	x	x	0	x	1	1	1	1	1	0	1	8x	1
3	Achšarumova A.	x	1	-	0	x	1	x	x	1	1	0	x	1	x	8	9
4	Medjanikova N.	x	x	1	-	x	x	x	0	0	x	1	1	1	1	8	14
5	Belavenec L.	x	x	x	x	-	x	x	1	1	0	0	x	x	1	7	5
6	Zajceva L.	0	1	0	x	x	-	0	1	x	x	1	1	1	0	7	11
7	Ostrovskaja M	0	x	x	x	x	1	-	0	x	1	1	x	0	1	7	13
8	Polihroniade E.	0	0	x	1	0	0	1	-	1	0	x	1	1	x	6x	8
9	Eretová K.	0	0	0	1	0	x	x	0	-	1	x	1	1	x	6	2
10	Bilunova R.	0	0	0	x	1	x	0	1	0	-	x	1	0	1	5x	7
11	Bogdan L.	0	0	1	0	1	0	0	x	x	x	-	0	0	1	4x	10
12	Porubsky M.	0	0	x	0	x	0	x	0	0	0	1	-	1	1	4x	3
13	Strutinskaja G.	0	1	0	0	x	0	1	0	0	1	1	0	-	0	4x	4
14	Handsuren S.	0	0	x	0	0	1	0	x	x	0	0	0	1	-	3x	6

(„64“ No. 18/1975, str. 16)

Eretová,K - Bilunova,R [D92]

Moskva (Women), 04.1975

1.d4 Jf6 2.c4 g6 3.Jc3 d5 4.Jf3 Sg7 5.Sf4 0-0 6.Vc1 dxc4 7.e4 (Nadějnější je 7.e3) **7...Sg4!** (Zn. Simagin) **8.Sxc4 Sxf3 9.Dxf3 Jh5! 10.0-0** (Sporná oběť pěšce. K vyrovnání vede 10.d5) **10...Jxf4 11.Dxf4 Sxd4** (Ne ovšem Dxd4 12.Jb5) **12.Vfd1 e5** (V úvahu přicházelo upevnit střelce tahem c5. Po tahu v partii bude střelec odříznut od obrany královského křídla a citelný bude i tlak bílého proti f7) **13.Dh6 Df6?**

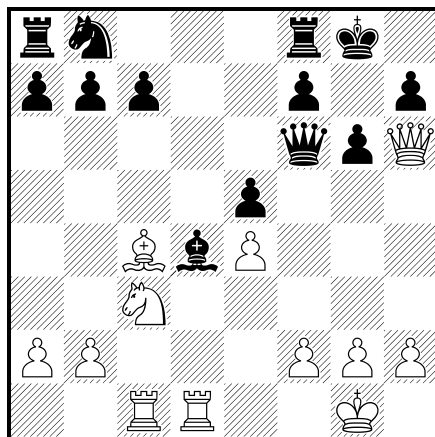

(Prohrávající chyba - nutné bylo c6. Viz diagram!) **14.Jd5! Dxf2+ 15.Kh1** (S hrozbami Je7+ a Vf1 s dalším Jf6+) **15...Jd7 16.Vd2** (Získává figuru, čímž je partie vyřízena. Velmi silné bylo i Vd3 s těžko kryitelnou hrozbou Vh3) **16...Se3 17.Dxe3 Dxe3 18.Jxe3 Jf6 19.Vf1 Jxe4 20.Vd7 Jd6 21.Sb3 Kg7 22.Vxc7 Vac8 23.Vd7 Vc6 24.g3 a6 25.Jg4 e4 26.Je5 Vb6 27.Jxf7** (M. Filip - Československý šach 7/1975, str. 75) **1-0**

Plovdiv 1975 (20.5.-2.6.)

				1	2	3	4	5	6	7	8	9	0	1	2	3	4	Body
1	Eretová K.	2175	ČSSR	-	1	x	x	1	1	1	1	x	1	x	1	1	1	11
2	Lemačko T.	2240	Bulh.	0	-	x	x	1	1	1	1	1	1	1	1	1	1	11
3	Fatalibekova E.	2250	SSSR	x	x	-	1	x	1	x	1	1	1	x	1	1	1	10x
4	Stadler T.	2215	Jugo	x	x	0	-	x	x	1	1	1	0	1	1	1	1	9
5	Šikova V.	2040	Bulh.	0	0	x	x	-	x	x	1	x	1	1	1	1	1	8x
6	Gogila	2070	Rum.	0	0	0	x	x	-	1	1	1	1	0	x	1	1	7x
7	Csonkics T.	2015	Maď.	0	0	x	0	x	0	-	1	x	1	1	1	x	1	7
8	Michel A.	2175	NDR	0	0	0	0	0	0	0	-	1	x	1	1	1	1	5x
9	Petrova	2030	Bulh.	x	0	0	0	x	0	x	0	-	1	x	x	x	1	5
10	Draganova	2050	Bulh.	0	0	0	1	0	0	0	x	0	-	1	0	1	1	4x
11	Kowalska	2000	Polsko	x	0	x	0	0	1	0	0	x	0	-	0	0	1	3x
12	Prokopovič	2100	Jugo	0	0	0	0	0	x	0	0	x	1	1	-	0	x	3x
13	Gozeva	2160	Bulh.	0	0	0	0	0	0	x	0	x	0	1	1	-	0	3
14	Nedělčeva	1820	Bulh.	0	0	0	0	0	0	0	0	0	0	0	x	1	-	1x

(Archiv K. Eretová)

Podle žádosti, kterou po letech (14.10.1986) poslala Květa Eretová na FIDE k udělení titulu velmistryně, měl tento turnaj XI. Kategorii FIDE (% 2117) a norma igm činila 9,5 bodu.

Květa dosáhla 10 bodů. JK

Květa Eretová: „Ze života mám zkušenost, že často (asi když mě někdo chtěl naštvat), tak když jsem v tabulce byla první, psalo seděčila první a druhé ... a když jsem byla v tabulce druhá už zapoměli dopsat dělila první a druhé ale bylo tam pouze ...druhé místo. Jsem tedy na to citlivá a myslím, že obzvlášť v dnešní době se musí zvýraznit vše, co se dá.“

Lemachko,T - Eretová,K [E68]

Plovdiv (Women), 1975

2. mezinárodní turnaj v Plovdivu přinesl velký úspěch našemu ženskému šachu a **Květě Eretové** snad nejlepší výsledek její dosavadní šachové dráhy: mezi čtrnácti účastnicemi se naše nejzkušenější reprezentantka umístila na 1.-2. místě a podle Bergerova hodnocení vlastně turnaj vyhrála, když porazila svou hlavní konkrentku Lemačko. Současná přebornice Sovětského svazu Fatalibeková se musela spokojit 3. místem. - Květa si pochvalovala dobrou organizaci turnaje, byla nadšena krásou Plovdivu a hlavně byla spokojena s tím, že tentokrát výjimečně nezahazovala dobré pozice. ale vytěžila z nich maximum. Svědčí o tom ostatně skutečnost, že svým soupeřkám povolila jen čtyři remízy. - Konečný výsledek turnaje: Eretová a Lemačko 11, Fatalibeková 10,5, Štadler 9, Šikova 8,5, Gogila 7,5, Csonkis 7, Michel 5,5, Petrova 5, Draganova 4,5, Kowalská a Prokopovič 3,5, Gozeva 3, Nedělčeva 1,5. **1.d4 Jf6 2.c4 g6 3.Jc3 Sg7 4.g3 d6 5.Jf3 Jbd7 6.Sg2 e5 7.e4 0-0 8.0-0 exd4 9.Jxd4 Ve8 10.f3** (Dnes již téměř zapomenutý tah, jehož autorem je Averbach. Oblíbenější je 10.h3) **10...c6 11.Kh1 Jb6 12.b3 d5 13.exd5 cxd5 14.c5** (Prakticky jediné, protože výměna vedla k zploštění a úplnému vyrovnání) **14...Jbd7 15.b4 Je5** (Vázlo 15...a5? na 16.c6! Obsazením pole c4 získá černý dobré vyhlídky) **16.Sg5 h6 17.Sf4 Jc4 18.g4 Je3 19.Sxe3 Vxe3 20.Dd2 Ve8 21.Vae1 Vxe1 22.Vxe1 a5 23.a3** (Více problémů by před černého stavělo 23.b5, na př. Sf8 24.Ja4 Jd7 25.Jb3) **23...axb4 24.axb4 Je8** (Dobrý tah, po kterém bílý nesmí brát 25.Jxd5 pro Dxd5 26.Vxe8+ Kh7) **25.Sf1 Jc7 26.Jcb5 Jxb5 27.Sxb5 Df6 28.Vd1 Va3! 29.Kg2 Dh4 30.De2 Kh7 31.c6? bxc6 32.Sxc6**

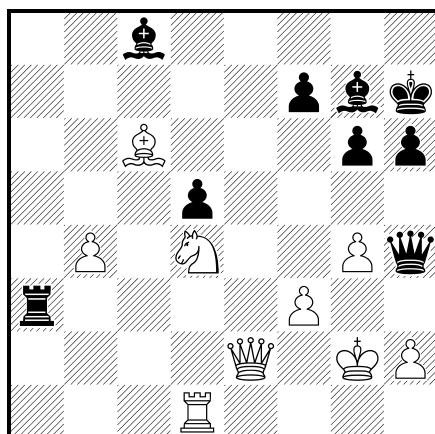

(Lemačko přehlíží, že ztratí figuru. Viz diagram!) **32...Sxd4 33.Vxd4 Df6 34.Vxd5 Dxc6 35.Vc5 De6** (a černý vyhrál v 63 tazích. M. Filip - Československý šach 7/1975, str. 75) **0-1**

Csonkics,T - Eretová,K [E94]

Plovdiv women, 1975

1.d4 Jf6 2.c4 g6 3.Jc3 Sg7 4.e4 d6 5.Jf3 0-0 6.Se2 e5 7.d5 (Častěji se hrává 7.0-0 nebo 7.Se3) **7...Jbd7 8.0-0 Je8** (Po 8...Jc5 9.Dc2 a5 10.Sg5 h6 11.Se3 b6 12.Jd2 s přibližně vyrovnanou hrou) **9.Vb1 h6 10.b4 f5 11.Jd2 Jdf6 12.c5 f4 13.Jc4 g5** (Partie se vyvíjí velmi ostře. Bílá útočí na křídle dámském a Eretová soustřeďuje síly k náporu proti bílému králi) **14.h3 Vf7 15.b5 Sf8** (Přesnější bylo ihned b6) **16.b6! axb6 17.cxb6 Vg7 18.bxc7 Jxc7 19.Jb6 g4!?** (Eretová správně prosazuje důsledně svůj plán - vše na útok!) **20.hxg4 Jxg4 21.Jxa8 Jxa8 22.Sxg4 Sxg4 23.f3 Sc8 24.Vf2 Jc7 25.Sd2 Se7 26.Se1** (Není dobře vidět, jak by měla bílá čelit nepříjemné hrozbě Sh4 s dalším Sg3 a Dh4) **26...h5 27.Dc2 h4 28.Kf1 h3 29.gxh3 Sh4!** (Útok vede naše reprezentantka svižně. Ať ustoupí bílá věž kamkoliv, vždy následuje Dg5) **30.Vh2 Dg5 31.Vf2** (Nešlo 31.Sxh4? Dg1+ 32.Ke2 De3+ 33.Kd1 Vg1+ 34.Se1 Vxe1#) **31...Dg1+! 32.Ke2 Sxh3 33.Vxb7** (Urychluje prohru, ale obrany již nebylo) **33...Sxf2** (J. Šajtar - Československý sport 11.7.1975) **0-1**

Eretová,K - Michel,A [E18]

Plovdiv women, 1975

1.d4 Jf6 2.c4 e6 3.g3 Se7 4.Jf3 b6 5.Sg2 Sb7 6.0-0 0-0 7.Jc3 d5 (Jinak se ještě hrává je4) **8.Je5** (V partii Ivkov-Radulov, Balkaniáda 1974, pokračoval bílý 8.cxd5 a po 8...Jxd5 9.Jxd5 Sxd5 10.Dc2 c5 11.e4 Sb7 12.Vd1 cxd4 13.Jxd4 Dc8 14.Dxc8 Vxc8 15.Sf4 měl bílý výhodu) **8...Dc8 9.cxd5 Jxd5 10.Jxd5 exd5** (Po Sxd5 následuje s výhodou 11.e4) **11.Dc2 c6 12.Sf4 f6 13.Jf3 Ja6 14.Vac1 Dd7 15.h4!** (Dobrý plán. Po Kh2 aktivizovat střelce g2 přes h3) **15...Vae8 16.Kh2 Jb4 17.Db1 Sc8 18.a3 Ja6 19.Dc2 c5** (To je prakticky vynuceno. Bílý pěkně využije oslabeného postavení "visících" pěšců) **20.dxc5 bxc5 21.Vfd1 Sd8 22.Jg1! d4 23.Sh3 Db7?** (To je chyba, která vede ke ztrátě pěšce. Nutné bylo 23...f5, ale i pak stojí bílý značně lépe) **24.Sxc8 Dxc8 25.Vxd4 Sc7 26.Vd2 Sxf4 27.Dc4+ De6 28.Dxf4 Vd8 29.Vcd1 g5 30.hxg5** (J. Šajtar - Československý sport 11.7.1975) **1-0**

Draganova - Eretová,K [E61]

Plovdiv women, 1975

1.c4 Jf6 2.Jc3 g6 3.Jf3 Sg7 4.d4 d6 5.Sg5 Jbd7 6.Dd2 c5 7.d5 a6 8.Sh6 0-0! 9.Sxg7 Kxg7
 10.e4 Da5! 11.Sd3 b5 12.b3 bxc4 13.Sxc4 Jb6 14.Sd3 Sg4! 15.h3? Sxf3 16.gxf3 c4! 17.Sc2
 cxb3 18.Sxb3 Vfc8 19.Ja4 Dxd2+ 20.Kxd2 Jfd7! 21.Vhc1 Jxa4 22.Sxa4 Vxc1 23.Vxc1
 Jc5! 24.Sc6 Vb8 25.Vc2 Kf6 26.Ke3 Vb4! 27.Se8 g5! 28.Vd2 Vb8 29.Sc6 Ke5! 30.Vc2
 Vb1 31.Se8 Ve1+! 32.Kd2 Vh1 33.Sxf7 Vxh3 34.Ke2 Vh1 35.Vb2 Kf6 36.Sg8 h5 37.Ke3
 h4 38.Sh7 h3 39.f4 gxf4+ 40.Kf3 Vg1! 41.Vb8 h2 (F. Pithart - Lidová demokracie
 26.7.1975) 0-1

Děčín 1975 (I. mezinárodní turnaj žen)

			1	2	3	4	5	6	7	8	9	0	1	2	Body
1	Eretová	2175	-	x	1	1	x	1	x	x	x	1	1	1	8x
2	Michel	2175	x	-	x	x	1	x	x	1	1	1	1	1	8x
3	Vokřálová	2215	0	x	-	1	x	1	x	x	x	1	1	1	7x
4	Bogdan	1965	0	x	0	-	0	1	1	1	1	1	x	1	7
5	Ranniku	2305	x	0	x	1	-	x	0	1	1	0	1	1	6x
6	Honfi	2080	0	x	0	0	x	-	x	1	1	1	1	1	6x
7	Hojdarová	2130	x	x	x	0	1	x	-	x	x	x	1	x	6
8	Tascian	2000	x	0	x	0	0	0	x	-	x	1	x	1	4x
9	Skácelíková		x	0	x	0	0	0	x	x	-	x	x	x	3x
10	Polanová		0	0	0	0	1	0	x	0	x	-	1	x	3x
11	Suchá		0	0	0	x	0	0	0	x	x	0	-	x	2
12	Bošková	2000	0	0	0	0	0	0	x	0	x	x	x	-	2

(Šachmatna Misal 8/1975, p. 118)

Eretová,K - Honfi,K [A32]

Děčín (Women) (3), 10.06.1975

Pohotový výkon naší nejúspěšnější reprezentantky. Ovládnutím "d" sloupce přibrzdila vývinové možnosti černé (16.c5!) a po snaze Honfi o uvolnění (d7-d5) oblehla a posléze dobyla centrálního pěšce. Materiální výhodu přesnou hrou realizovala metodicky v koncovce jezdece proti střelci. **1.d4 Jf6 2.c4 c5 3.Jf3 cxd4 4.Jxd4 a6** (4...e6 5.Jc3 Sb4 6.g3 Je4?! 7.Dd3 Da5 8.Jc2 Jxc3 9.Jxb4 Jxa2 10.Vxa2 Dxb4+ 11.Sd2 Db6 12.Sg2 Jc6 13.Da3! Jd4 14.0-0 s výhodou, Beljavskij-Alburt, SSSR 1974) **5.g3 e6 6.Sg2 Dc7 7.b3 Sb4+ 8.Sd2 Sxd2+ 9.Dxd2 Jc6 10.Jc3 Dd6?!** (Volá po zjednodušení - experiment 4...a6 však má své stinné stránky. Projevují se obtíže s vývinem střelce c8) **11.Vd1 Dxd4 12.Dxd4 Jxd4 13.Vxd4 Vb8 14.0-0 Ke7 15.Vfd1 Vd8 16.c5! Je8 17.Ja4! d5?**

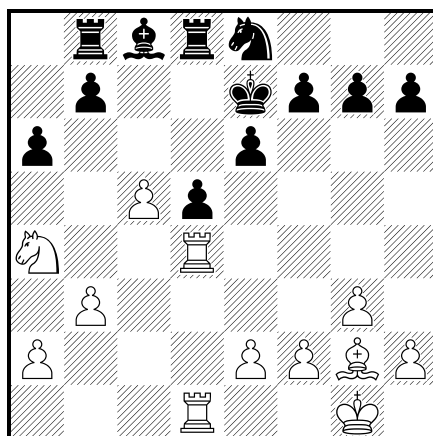

(Viz diagram) **18.e4! Jf6 19.exd5 exd5 20.Sxd5 Jxd5 21.Vxd5 Vxd5 22.Vxd5 Sd7 23.Jb6 Sc6 24.Vd2 Vd8** (Výměna věží umožní aktivizaci bílého krále) **25.Vxd8 Kxd8 26.f4 Se4 27.Kf2 Sb1 28.a3 Sa2 29.b4 Kc7 30.Ke3 Kc6 31.Ja4! Se6 32.Kd4 a5 33.Jc3 axb4 34.axb4 h6 35.b5+ Kc7 36.Jd5+ Kd7 37.Jb6+ Kc7 38.Jc4 h5 39.b6+ Kb8 40.Jd6 Sb3 41.Je8 Sd1** (2.25-2.42. Fr. Blatný - bulletin str. 12) **1-0**

Eretová,K - Vokřálová,S [D92]

Děčín (Women) (4), 1975

1.d4 Jf6 2.c4 g6 3.Jc3 d5 4.Jf3 Sg7 5.Sf4 0-0 6.Vc1 c5 7.dxc5 dxc4 8.e4 Da5 9.e5 Jfd7 10.Sxc4 Jxc5 11.0-0 Je6?! 12.Sd2 Jc6 13.Jd5 Dd8 14.Sc3 Jc7 15.Jxc7 Dxc7 16.h3 Ja5?

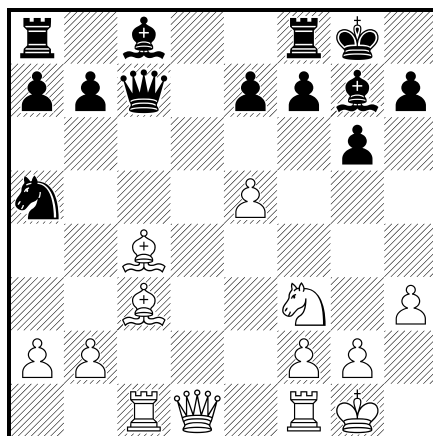

17.Sxf7+!! (Květa nachází vítězné kombinační řešení!) **17...Vxf7 18.e6 Sxe6 19.Sxg7 Db6 20.Sd4 Dd6 21.Sc3 Db6 22.Dd4!** (Rozhodující úder) **22...Vf6 23.Dxb6 axb6 24.Sxf6 exf6 25.a3 Jc4 26.Vfe1 Sd5 27.Ve7 b5 28.b3! Jxa3 29.Vcc7 Sxb3 30.Vxh7 Sd5 31.Jh4 Se4 32.Vhg7+ Kf8 33.Jxg6+** (Fr. Blatný - Československý šach 9/1975, str. 101) **1-0**

Ranniku,M - Eretová,K [B20]

Děčín (Women) (5), 12.06.1975

Nešablonovitá výstavba Ranniku vedla k poziční hře s dobrými vyhlídkami Eretové. Likvidací jezdců dochází k zploštění a při dalekonosných figurách se již postavení jeví jako neprůstředné. **1.e4 c5 2.b3** (Bílá nechtěla uchopit "c" pěšce - systémy s fianchettovaným střelcem b2 hrává s velkou oblibou) **2...d6 3.Sb2 Jf6 4.Jc3 e6 5.f4 Se7 6.Jf3 a6 7.a4 Jc6 8.Sd3?!** (Nabízí se 8.d3, 8.Se2 - nebo i 8.d4) **8...Dc7 9.0-0 b6 10.Ve1 Sb7 11.Vc1 Jb4 12.Sf1 0-0 13.d4 d5 14.e5 Je4 15.Jxe4 dxe4 16.Jg5 cxd4 17.Jxe4 Ja2! 18.Va1 Jc3 19.Sxc3 dxc3 20.Sd3 Vad8 21.Df3 Vd4 22.Dh3 Sxe4 23.Sxe4 g6 24.Vad1 Vfd8 25.Vd3 Vxd3 26.Sxd3 Dc5+ 27.Kf1 Vd4** (1.25-2.12. Fr. Blatný - bulletin str. 24) "--"

Polanová,M - Eretová,K [B88]

Děčín (Women) (9), 17.06.1975

Černá sehrála otevření s přehledem a zaměstnala bílou tlakem po "c" sloupci. A když malou kombinací dobyla klíčového Pe4 - nebylo o konečném výsledku pochyb. **1.e4 c5 2.Jf3 d6 3.d4 cxd4 4.Jxd4 Jf6 5.Jc3 Jc6 6.Sc4 e6 7.Se3 Se7 8.Sb3 a6 9.f4** (K velkým interpretům varianty 6.Sc4 - patří Jihoslovan Velimirovič. Ve vítězné miniatuře s Csomem v Amsterdamu 1974 hrál: 9.De2 Dc7 10.0-0-0 0-0 11.Kb1! b5 12.Jxc6 Dxc6 13.Sd4! Sb7 14.Vhe1 Dc7 15.a3 Vac8 16.f4 e5 17.fxe5 dxe5 18.Jd5! Sxd5 19.exd5 exd4 20.Dxe7 Dxb2 21.d6 Vce8 22.Sxf7+ Vxf7 23.Dxe8+ Jxe8 24.Vxe8+ Vf8 25.d7! Dd6 26.Vf1! 1-0) **9...0-0 10.Df3 Dc7 11.h3 Ja5 12.0-0-0 Jxb3+ 13.axb3 Jd7 14.h4 b5 15.Kb1 b4 16.Jce2 Sb7 17.Jg3? Vac8** (Iniciativa se dostává do rukou černé) **18.Vd2 Jf6 19.h5 h6 20.Vf1 Vfe8 21.Sg1 Db8 22.Jde2 Da8!** (V duchu novoromantiků Rétiho a Nimcoviče stupňuje tlak na centrálního pěšce e4) **23.Vd4 a5 24.Jc1 Jxe4!** (Malá kombinace velkého významu!) **25.Jxe4 f5 26.Dh3 Sxe4 27.Vd2 Dc6 28.Vff2 Sf6 29.Vfe2 Ve7 30.De3 e5 31.fxe5 Sxe5** (Luxusní centralizace dvojice střelců) **32.Db6 De8 33.Jd3 Vb7 34.Df2 Dxb5 35.Jxe5 dxe5 36.Dg3 De8 37.Df2 Dc6 38.g4 Sf3 39.Vxe5 fxd4 40.Sh2 Vd7 41.De3** (pečetěný tah) **41...Vxd2 42.Dxd2 Se4 43.Ka2 Sxc2** (2.47-2.40. Fr. Blatný - bulletin str. 47) 0-1

Eretová,K - Bogdan,L [E08]

Děčín (Women) (10), 18.06.1975

V zahájení Eretová svou soupeřku přehrála a kromě poziční má i materiální výhodu (dvě figury za věž). Po přerušení již pouze reprodukovala výsledek radostné analýzy. **1.d4 Jf6 2.c4 e6 3.g3 d5** (3...c5 4.Jf3 b6 5.Sg2 Sb7 6.0-0 Se7 7.Jc3 cxd4 8.Dxd4 0-0 9.Vd1 d6!? s rovnou hrou, Quinteros-Ljubojevič, Manila 1974) **4.Jf3 Se7 5.Sg2 0-0 6.0-0 c6 7.Dc2 b6 8.b3 Jbd7 9.Jc3 Sa6 10.Sb2! b5?!** (K zápletce po 10...dxc4 11.bxc4 Sxc4 černá přestala mít důvěru - je pravděpodobné, že viděla hrozbu 12.Jd2! a nelze Sd5 pro 13.e4!) **11.c5 e5?!** (Bogdan strategický spor prohrála - obětí pěšce usiluje o zostření hry) **12.dxe5 Jg4 13.b4 Dc7 14.Df5 Jh6 15.Df4 f6 16.exf6 Dxf4 17.gxf4 Sxf6 18.e3 Jxc5 19.bxc5 b4 20.Jd1 Sxf1 21.Kxf1 a5 22.Sxf6 Vxf6 23.Vb1 Jf7 24.Jd4 Jd8 25.Jb2 Va7 26.Jd3 Ve7 27.Kg1 Kf8 28.Sh3 g6 29.Je5 Ke8 30.Sg2 Vc7 31.h4 Ve7 32.Vb3 Vb7 33.Vb1 Vg7 34.Sh3 Vb7 35.Kh2 Vc7 36.Kg3 Jb7 37.Jd3 Ve7 38.Vb3 Jd8 39.a3 bxa3 40.Vxa3 Va7 41.Va4 Vff7 42.Je5 Vfc7** (Pečetěný tah - černé věže nemají dostatek kyslíku - dohrávání bude stručné) **43.f5! Jb7 44.Je6 Vc8 45.fxd6 Jd8 46.Jxd8** (2.49-2.29. F. Blatný - bulletin str. 52) 1-0

Havířov 1975 – XII. ročník Velké ceny
(17.-29.8.)

				1	2	3	4	5	6	7	8	9	0	1	2	3	4	Body
1	Neckář L.	Č. Brod	MS	-	x	1	1	x	x	x	1	1	x	1	1	1	1	10x
2	Báňas J.	Brat.	MS	x	-	x	x	x	1	0	1	x	1	x	1	1	1	9
3	Jankovec I.	Třinec	MS	0	x	-	x	x	x	x	1	1	x	1	1	1	x	8x
4	Poloch P.	NHKG	Km	0	x	x	-	x	x	x	1	x	x	1	1	1	1	8x
5	Kupka S.	Třinec	MS	x	x	x	x	-	x	1	x	x	x	x	1	1	x	8
6	Mesiarik R.	Třinec	Km	x	0	x	x	x	-	x	x	1	1	1	x	x	1	8
7	Nálepa Vl.	Hav.	I	x	1	x	x	0	x	-	x	x	x	x	0	1	x	6x
8	Pacl. V.	Hav.	Km	0	0	0	0	x	x	x	-	x	x	1	1	1	x	6
9	Eretová K.	Vyšehr.	Km	0	x	0	x	x	0	x	x	-	x	1	x	0	x	5
10	Kroužel J.	ÚDPMJF	Km	x	0	x	x	x	0	x	x	x	-	0	1	0	x	5
11	Šimoník P.	Poruba	Km	0	x	0	0	x	0	x	0	0	1	-	1	0	1	4x
12	Blažek L.	Havíř	Km	0	0	0	0	0	x	1	0	x	0	0	-	1	1	4
13	Brezula Jul.	Havíř	Km	0	0	0	0	0	x	0	0	1	1	1	0	-	x	4
14	Holeček Vl.	Havíř	km	0	0	x	0	x	0	x	x	x	x	0	0	x	-	3x

(km = 5 bodů)

Šimoník,P - Eretová,K [B68]

Havířov /Velká cena XII/, 08.1975

1.e4 c5 2.Jf3 d6 3.d4 cxd4 4.Jxd4 Jf6 5.Jc3 Jc6 6.Sg5 e6 7.Dd2 a6 8.0-0-0 Sd7 9.f4 Se7 10.Jf3 b5! 11.De1 h6 12.Sh4 b4 13.Jb1 Da5 14.Sc4 Dc5 15.De2 Ja5 16.Sb3 Sb5 17.De1 Jxb3+ 18.axb3 Vc8 19.c4 Sxc4! 20.Sf2 Dc7 21.bxc4 Dxc4+ 22.Jc3 bxc3 23.bxc3 Jxe4
(Ostravský večerník 12.9.1975) **0-1**

Karlovy Vary 1975 – pásmový turnaj žen

(5.-29.10)

				1	2	3	4	5	6	7	8	9	0	1	2	3	4	5	6	7	8	Body	
1	Jovanovic K.	Jug.	2205	-	x	x	1	x	x	x	x	x	1	1	x	0	1	1	1	1	1	1	12
2	Hofmann B	NDR	2085	x	-	x	x	0	1	1	x	x	x	1	1	x	x	x	1	1	1	1	11x
3	Feustel P.	NDR	2055	x	x	-	x	0	1	x	1	x	x	1	0	x	1	1	x	1	1	1	11
4	Baumstark G.	Rum.	2205	0	x	x	-	x	x	x	1	x	x	x	x	1	x	x	1	1	1	1	10x
5	Georgieva A.	Bulh.	2170	x	1	1	x	-	x	x	0	0	0	1	x	1	x	0	1	1	1	1	10
6	Eretová K.	ČSSR	2175	x	0	0	x	x	-	1	x	x	x	x	x	x	x	1	1	1	1	1	10
7	Dahlin J.	Švéd.	2040	x	0	x	x	x	0	-	0	x	1	x	x	1	1	x	1	1	1	1	10
8	Asenova V.	Bulh.	2155	x	x	0	0	1	x	1	-	x	x	x	x	x	1	1	x	1	0	0	9x
9	Krizsan G.	Mad.	2150	x	x	x	x	1	x	x	x	-	x	x	0	1	x	1	0	1	x	0	9x
10	Karakas E.	Mad.	2165	0	x	x	x	1	x	0	x	x	-	x	1	1	x	0	x	1	1	1	9x
11	Polihroniade E.	Rum.	2260	0	0	0	x	0	x	x	x	x	-	1	0	1	x	1	1	1	1	8x	
12	Jurczynska A.	Pol.	2090	x	0	1	x	x	x	x	x	1	0	0	-	1	x	0	x	x	x	0	8
13	Polanová M.	ČSSR	1800	1	x	x	0	0	x	0	x	0	0	1	0	-	0	1	1	1	1	1	8
14	Weichert H.	NSR	2055	0	x	0	x	x	x	0	0	x	x	0	x	1	-	1	x	x	1	0	7x
15	Jackson S.	Angl.	2030	0	x	0	x	1	0	x	0	0	1	x	1	0	0	-	x	1	1	0	7x
16	Vreeken C.	Hol.	2160	0	0	x	0	0	0	0	x	1	x	0	x	0	x	x	-	0	1	0	5
17	Haahr M.	Dán.	2080	0	0	0	0	0	0	0	0	0	0	0	x	0	x	0	1	-	1	0	3
18	Vuorenpäät S.	Fin.	1955	0	0	0	0	0	0	0	1	x	0	0	x	0	0	0	0	0	0	-	2

(Szachy 12/1975, str. 357)

Dahlin - Eretová, K [B89]

Karlovy Vary zt women (1), 10.1975

[Hort]

Mnohonásobná přebornice republiky Květa Eretová je naší veřejnosti známa svou skromností a snaživými výkony na šachovnici. Nemá to v současném pásmovém turnaji v Karlových Varech nijak lehké, i když publikum drží palce a rádo by ji vidělo mezi postupujícími. Soupeřky jsou zdatné a především Polihroniadeová (Rumunsko) a Jovanovičová (Jugoslávie) patří mezi evropskou špičku. Místa jsou však čtyři a vidina mezipásmového turnaje by se mohla stát realitou. Zvláště když se Květě vydařil start, což ostatně dokazuje následující partie z prvního kola. **1.e4 c5 2.Jf3 d6 3.d4 cxd4 4.Jxd4 Jf6 5.Jc3 Jc6 6.Sc4 e6 7.Se3 Se7 8.De2 a6 9.Sb3 0-0 10.Vg1 De8** (Tento tah nelze nalézt v knihách, které spíše doporučují 10...Ja5 s příští likvidací střelce, nicméně se tah černé osvědčil) **11.g4 Jd7 12.0-0-0 Jc5 13.g5 b5** (Čí útok bude průraznější? Další průběh dal za pravdu naší přebornici) **14.f3 b4 15.Jb1 Jxb3+ 16.axb3 a5 17.Dc4 Jxd4 18.Dxd4 Va6 19.h4 Dc6 20.h5 e5!** (Bílé lze vytknout v předchozím průběhu příliš malou dávkou fantazie, ale to nic neubírá na výkonu a strategickém pojetí partie u černé. Po výměně dam se rychle bílá pozice zhroutí) **21.Dd5 Se6 22.Dxc6 Vxc6 23.Vd3 Va8 24.g6 fxc6 25.hxc6 h6 26.Kd1** (Ani jiné tahy nepomáhaly) **26...a4 27.bxa4 Vxa4 28.Vd2 Va1 29.Ke2**

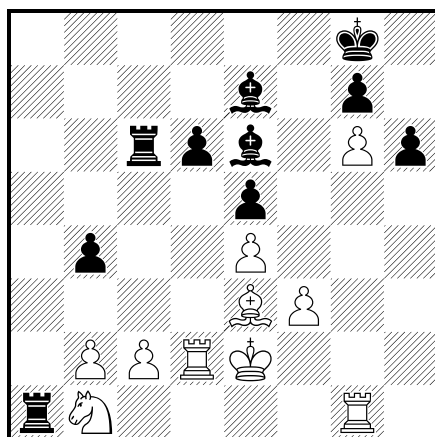

(Následující tah černé jistě uhádnete sami) **29...Sa2! 30.b3 Vxb1 31.Vxb1 Sxb1 32.Kd1 Vc3 33.Ve2 Sxc2+** (a bílá zastavila další beznadějný odpor bez figury a partii vzdala. V. Hort - Rudé právo 18.10.1975) **0-1**

Naše nejzkušenější reprezentantka Květa Eretová, ověčená vavříny z Plovdivu a Děčína, nastupovala do soutěže ve vděčné pohodě, ale nevděčné roli favorita. Výborná praktická příprava na srpnové Velké ceně Havířova – kde byla rovnocennou soupeřkou mistrům sportu – odhalila možnosti, které Květa má. Start se jí plně vydařil – 3,5 ze 4 -, po nehodách v 6. a 7. utkání s Hofmannovou a Feustelovou však ztrácí sebedůvěru a to je mnohem víc než dva body, věnované konkurenci... – Z obavy před případnou třetí porážkou se v dalším průběhu spokojuje v řadě lepších partií s dělbou bodu a výhry s Jacksonovou a Vreekenovou znamenají dělení 5. místa, které ještě ponechává pootevřená „zadní vrátka“ k postupu do mezipásma v užším turnaji. – Partie s Hofmannovou je v mnoha směrech poučná. Dokazuje,

že vážná partie v důležité soutěži je do značné míry „náročnou životní situací“, hrubé, pro laika nepochopitelné chyby, jsou pak průvodním jevem. Větší nervová labilita žen se ve srovnání s mužským šachem projevuje hlavně v tom, že mnohdy této chyby soupeřka nevyužije. Fotbalové „nedáš – dostaneš“ zde není pravidlem.
(Fr. Blatný – Československý šach 1/1976, str. 3-4)

Eretová,K (2175) - Hofmann,B (2085) [A39]

Karlovy Vary zt women (6), 10.1975

1.d4 Jf6 2.c4 c5 3.Jf3 cxd4 4..Jxd4 Jc6 5..Jc3 g6 6.g3 Sg7 7.Sg2 0–0 8.0–0 Jxd4 9.Dxd4 d6 10.Dd3 a6 11.Se3 Sf5 12.Dd2 Dd7 13.Sd4 Vac8? 14.Sxf6! Sxf6 15.Jd5! De6 16.Jxf6+? [16.e4! Sxe4 17.Vae1 Vxc4 18.Jxf6+ exf6 19.b3! vedlo k zisku figury!)] 16...Dxf6 17.b3 Vc7 18.a4 De5 19.a5 Vd8 20.Vfe1 Se4 21.f3 Dc5+ 22.Kh1 Sc6 23.e4 b5 24.axb6 Dxb6 25.b4 Sd7 26.Sf1 Vb8 27.Veb1 Se6 28.Da2 De3 29.Kg2 Vbc8 30.Vc1 Dd4 31.Dxa6 Db2+ 32.Kh1 Dxb4 33.Vab1 Dd2 34.Da1 Df2 35.Vc3 Sxc4??

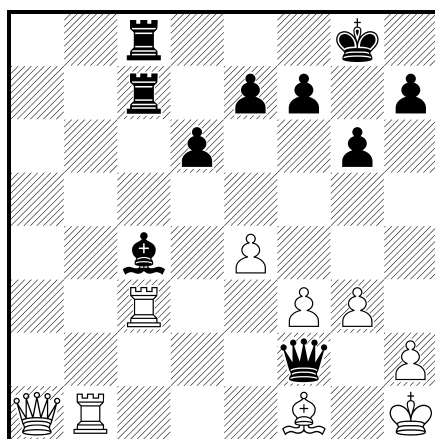

(Černá netuší, že po 36.Sxc4 Vxc4 37.Vxc4 nelze Vxc4 pro 38.Vb8 mat. Musela by proto remízovat 37...Dxf3+ 38.Kg1 De3+ 39.Kh1 atd. Místo vynuceného braní na c4 se však stalo neuvěřitelné) **36.Vb2?? Dxf1+** a bílá se vzdala. Fr. Blatný - Rovnost 14.11.1975) **0–1**

Дни Москвы в Праге

Давно уже стали традицией месячники чехословацко-советской дружбы, ежегодно проходящие в ноябре. В рамках этого события в Праге были проведены Дни Москвы.

Большой интерес вызвал двухкруговой матч шахматистов братских столиц. В каждой команде выступали шесть мужчин и четыре женщины. В составе москов-

ской сборной были гроссмейстеры Т. Затуловская и Е. Васюков, чемпионка Москвы Л. Зайцева, мастера Р. Попивода, В. Стернина, Б. Злотник, Ю. Зоткин, А. Королев и 16-летний кандидат в мастера А. Кузьмин. За команду Праги выступали гроссмейстер М. Филип, международные мастера К. Эретова и Р. Суха, мастера М. Скацеликова, З. Глоушек, М. Яната, кандидаты в мастера З. Зиумарова, В. Бенеш, И. Веселы, И. Полачек. Главным судьей был международный арбитр И. Градил.

Матч проходил в зале заседаний Дома Советской науки и культуры в центре Праги. На открытии соревнования выступили председатель Шахматной Федерации Праги Б. Фридл и руководитель советской

делегации, председатель Шахматной Федерации Москвы профессор Ф. Константинов.

Матч завершился уверенной победой москвичей: 14½ : 5½. Особенно удачно выступили наши шахматистки — 7 : 1. Крупный счет объясняется прежде всего тем, что в команде хозяев играло много молодежи.

Любопытно протекала партия первого круга

И. ПОЛАЧЕК — Б. ШПИЛЬКЕР
Прага Москва

Защита Уфимцева

1. e4 g6 2. d4 Cg7 3. Kc3 d6 4. 14 Kf6 5. Kf3 0—0 6. e5 de 7. fe Kd5 8. Ce4 Kb6 9. Cb3 Cg4 10. 0—0 Kc6 11. Ce3 Ka5 12. h3 K:b3 13. ab Ce6 14. Фd2 f6 15. ef ef 16. Jae1 Le8 17. Ch6 Ch8 18. Le2 Cf7 19. J: e8 Ф: e8 20. Фf4 Фd7 21. Ke4 Kd5 22. Фh4 g5 23. Kf: g5 Ig 24. Ф: g5+ Cg6 25. c3 c6 26. h4 Фe7. В этой тяжелой позиции белые просрочили время.

В один из дней москвичи были гостями известного чешского спортивного клуба «Богемиянс». Их приветствовали председатель отдела шахмат В. Дуфек и председатель юношеской шахматной комиссии А. Пекарек. Хозяева рассказали об истории создания клуба, его традициях, спортивных достижениях.

Наши шахматисты приняли участие во многих культурных мероприятиях, побывали на праздничных концертах и молодежных балах.

В. ДРОЗДОВ,
тренер Спорткомитета Москвы.



Встреча москвички Т. Затуловской с пражанкой К. Эретовой (справа).

Halle 1975

				1	2	3	4	5	6	7	8	9	0	1	1	Body
1	Michel	NDR	2175	-	1	0	x	1	x	1	x	x	1	1	1	8
2	Hofmann	NDR	2085	0	-	x	x	1	1	1	x	1	x	1	1	8
3	Levitina	SSSR	2330	1	x	-	1	x	x	1	1	x	1	x	x	8
4	Worch	NDR	2100	x	x	0	-	0	1	1	x	x	x	1	1	6x
5	Šikova	Bulh.	2040	0	0	x	1	-	0	0	1	1	x	1	1	6
6	Domsgen	NDR	2140	x	0	x	0	1	-	1	x	x	0	1	1	6
7	Kamin	NDR	2000	0	0	0	0	1	0	-	x	1	1	1	x	5
8	Eretová	ČSSR	2175	x	x	0	x	0	x	x	-	x	x	x	1	5
9	Kis		2085	x	0	x	x	0	x	0	x	-	1	x	x	4x
10	Szinka	Mad'.	2050	0	x	0	x	x	1	0	x	0	-	x	x	4
11	Jurczynska	Pol.	2090	0	0	x	0	0	0	0	x	x	x	-	1	3
12	Klus	NDR	2000	0	0	x	0	0	0	x	0	x	x	0	-	2

(Šachmatna Misal 2/1976, p. 28)

Eretová,K - Možný,M [D10]

I.liga /Uni-Vyšehrad B/, 18.04.1976

1.d4 d5 2.c4 c6 3.cxd5 cxd5 4.Jc3 Jf6 5.Sf4 e6 6.e3 Sd7 7.Sd3 a6 8.h3 Jc6 9.Jf3 Se7 10.0–0 b5 11.Vc1 0–0 12.Je5 Ja5 13.Jxf7? Vxf7 14.g4 Je8 15.Sg3 Jc4 16.De2 b4 17.Jb1 Sb5 18.Dc2 g6 19.b3 Jcd6 20.Sxb5 Jxb5 21.Dc6 Sd6 (0.48–1.18. Archiv M. Možný) 0–1

Budapest 1976

(27.4.-12.5.)

				1	2	3	4	5	6	7	8	9	0	1	2	3	4	Body
1	Aleksandrija N.	SSSR	2340	-	x	x	x	x	x	1	1	1	1	1	1	1	1	10x
2	Ivanka M.	Maď.	2320	x	-	x	x	0	1	x	1	1	1	1	1	1	1	10
3	Eretová K.	ČSSR	2205	x	x	-	x	0	x	x	1	x	x	x	1	1	1	8
4	Veröci Zs.	Maď.	2275	x	x	x	-	1	x	x	x	x	x	x	1	x	1	8
5	Konarkowska H.	Jug.	2150	x	1	1	0	-	x	1	x	x	x	x	x	0	x	7
6	Belavenec L.	SSSR	2165	x	0	x	x	x	-	x	x	x	1	x	1	x	0	6x
7	Porubsky M.	Maď.	2155	0	x	x	x	0	x	-	x	x	1	0	x	x	1	6
8	Hofmann B.	NDR	2185	0	0	0	x	x	x	x	-	x	x	1	x	1	x	6
9	Pogorevici M.	Rum.	2110	0	0	x	x	x	x	x	x	-	1	x	x	x	x	6
10	Borisova B.	Bulh.	2120	0	0	x	x	x	0	0	x	0	-	x	1	1	1	5x
11	Karakas E.	Maď.	2170	0	0	x	x	x	x	1	0	x	x	-	x	x	1	5x
12	Krizsánné G.	Maď.	2165	0	0	0	0	x	0	x	x	x	0	x	-	1	1	4x
13	Sinka B.	Maď.	2065	0	0	0	x	1	x	x	0	x	0	x	0	-	x	4
14	Finta E.	Maď.	2055	0	0	0	0	x	1	0	x	x	0	0	0	x	-	3

(Šachmatna Mísal 8/1976, p. 118, Magyar Sakkélet 7/1976, p. 147, zde i spol. foto!)

„Další úspěch Eretové znamená dělení 3.-4. místa na turnaji v Budapešti, který těsně předcházel bratislavskému mistrovství republiky. Šlo totiž o jeden z nejsilněji obsazených turnajů posledních let, ve kterém kromě vyzyvatelky mistryně světa startovaly i čtyři účastnice nadcházejících mezipásmových turnajů. – Květa Eretová, která se na špici našeho ženského šachu drží už dobrých dvacet let, rozhodně nemíní uvolnit pozice naší nastupující směně bez boje – dokázala to koneckonců i v Bratislavě. Za svou trvale vysokou výkonnost vděčí nejen cílevědomé a houževnaté přípravě, nýbrž i pro jiné šachistky příkladnému způsobu, jakým sladila svůj osobní život se zájmy reprezentace. – První dvě vítězky turnaje splnily velmistrovskou normu – 10 bodů – a titul bude zřejmě přiznán Alexandrijové, která má už k dobru jeden bal za zápas o mistrovství světa. Obě přední maďarské reprezentantky odvedly podle očekávání vysoký standard, Zsuzsa Veröci dala tímto turnajem však svému rodnému městu vale a po sňatku se známým bělehradským šachovým činitelem Míšou Petroničem posílí řady jihoslovanských šachistek.

(Československý šach 8/1976, str. 101)

Hofmann,B - Eretová,K [B62]

Budapest (Women), 1976

1.e4 c5 2.Jf3 d6 3.d4 cxd4 4.Jxd4 Jf6 5.Jc3 Jc6 6.Sg5 e6 7.Dd3 (Méně používané pokrač., které pochází od Kerese. Obvykle se hrává 7.Dd2) **7...a6** (K nejasné hře vede postup 7...Se7 8.0–0 0–0 9.f4 h6 10.Jxc6 bxc6 11.h4 e5 12.fxe5 dxe5 13.Dg3 Dc7 14.Sxh6 Jh5 15.Df3 Jf6) **8.Vd1** (Po 8.0–0 0–0 Sd7 9.Se2 Vc8 10.f4 Se7 11.Jb3 Jb4 12.Dd4 a5 s komplikovanou hrou, jak ukázala partie Milič-Pirc, Beograd 1952) **8...Sd7 9.Se2 Se7 10.0–0 0–0** (Po 10...Dc7 nebo 10...Vc8 udrží bílý při správné hře menší výhodu. V úvahu však přichází ještě postup 10...Jxd4 11.Dxd4 Da5 12.f4 Dc5 atd.) **11.Dg3 Dc7 12.Kh1** (V partii Keres-Stahlberg,

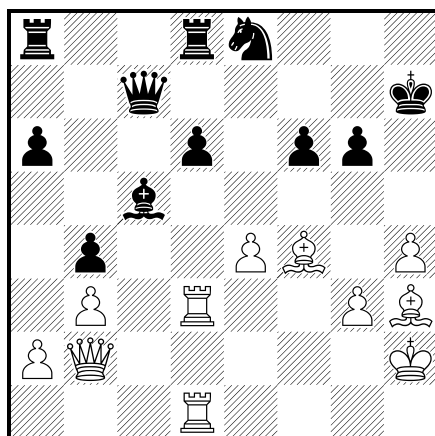

Zde byla partie prerušena. Tah, který jsem zapsala nečekala soupeřka ani její trenéři. Jeden za druhým se chodili dívat na pozici a kroutili hlavama. Partie byla ale po zapečetěném tahu ztracená **43.h5 44.Sf5+ Kh6 45.Sxg5+! Kxg5 46.Dd2+ Kxh5 47.Kg2 1-0**

Bratislava 1976 – mistrovství ČSSR žen (14.-25.5.)

Eretová a L. Záhorovská 8 z 11 (užší zápas vyhrála Eretová), Skácelíková 7, Klímová a Vokřálová 6,5, Polanová a Záhorovská R. 6, Dvořáková 5,5, Povondrová 5, Hojdarová 3,5, Pátková a Prokopovičová 2.

		1	2	3	4	5	6	7	8	9	0	1	2	Body
1	Eretová	-	1	1	x	x	x	x	1	x	x	1	1	8
2	Záhorovská L.	0	-	1	1	1k	x	1	0	1	1	1	x	8
3	Skácelíková	0	0	-	1	0	x	1	1	1	x	1	1	7
4	Klímová	x	0	0	-	0	1	x	1	1	1	x	1	6x
5	Vokřálová	x	0k	1	1	-	0	0	0	1	1	1	1	6x
6	Polanová	x	x	x	0	1	-	x	x	0	x	1	1	6
7	Záhorovská R.	x	0	0	x	1	x	-	1	0	1	x	1	6
8	Dvořáková	0	1	0	0	1	x	0	-	x	1	x	1	5x
9	Povondrová	x	0	0	0	0	1	1	x	-	x	x	1	5
10	Hojdarová	x	0	x	0	0	x	0	0	x	-	1	x	3x
11	Pátková	0	0	0	x	0	0	x	x	x	0	-	0	2
12	Prokopovičová	0	x	0	0	0	0	0	0	0	x	1	-	2

(Československý šach 8/1976, str. 100)

Záhorovská,L - Eretová,K [A04]

Bratislava ch. CSSR women, 05.1976

Erfolg der Jugend bei der CSSR-Damenmeisterschaft. Die Damenmeisterschaft der CSSR wurde in der Zeit von 14. bis 26. Mai 1976 in Bratislava ausgetragen. Nach kompromislosem Kampf endete die Meisterschaft mit einem "toten Rennen" zwischen IM Kveta Eretová und der 16jährigen Juniorenmeisterin der CSSR, Libuse Zahorovska aus Pardubice. Mit 8 Punkten teilten beide den 1.-2. Platz, und um den Meisterintitel muss noch ein Wettkampf auf 4 Partien gespielt werden... **1.e4 c5 2.Jf3 d6 3.d3** (Gewoehnlich wird hier mit 3.d4 oder 3.Lb5+ fortgesetzt) **3...Jc6 4.g3 g6 5.Sg2 Sg7 6.0-0 e6 7.c3 b6** (Um den Laeufer nach b7 oder a6 zu entwickeln) **8.Ve1 Jge7 9.Jbd2 0-0 10.Jf1** (Eine bekannte Stellung: Weiss moechte den Plan mit Vorbereitung des Koenigsangriffs nach h4, Sh2, Sg4 osw. vorbereiten) **10...Je5 11.d4 Jxf3+ 12.Sxf3 Sb7** (Genauer war wahrscheinlich 12...cxd4 13.cxd4 und erst dann - Lb7) **13.dxc5 dxc5 14.Sf4** (Das ist ein Fehler, besser war Damentaushch mit wahrscheinlichem Remis) **14...Dc8 15.Dc1** (Nach 15.De2 folgt 15...Sa6 16.De3 Vd8 17.Vad1 Dc6 und Schwarz steht besser) **15...Vd8 16.De3 Dc6 17.Kg2**

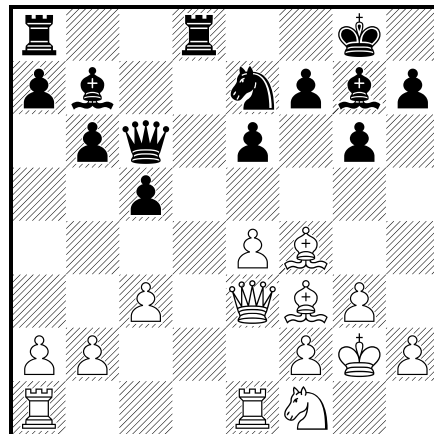

(Der weisse Koenig wird sich bald in unangenehmer Fesselung befinden, aber Weiss steht bereits schlecht. Nach 17.Vad1 koennte z. B. 17...e5 18.Sh6 Vxd1 19.Vxd1 Jf5! 20.exf5 Dxf3 usw. folgen. Auch 17.Sd2 e5 18.Lh6 Td7 waere vorteilhaft fuer Schwarz) **17...Vd7 18.Vad1 Vad8 19.Vd2** (Auch nach dem besseren 19.Vxd7 Vxd7 20.Jd2 e5 21.Sh6 c4 steht Schwarz bereits viel besser) **19...Vxd2 20.Jxd2 Da4 21.a3 c4 22.Se2?** (Jetzt verliert Weiss die Figur, aber auch nach 22.Ld1 Dc6 steht Schwarz schon ausgezeichnet) **22...e5! 23.Sh6 Jf5! 24.Dg5 f6 25.Sxc4+ Kh8 26.Sxg7+ Kxg7 27.b3 Dd7** (Weiss gab auf. Anm. von Ing. J, Sajter - Schach-Echo 19/1976, Seite 298) **0-1**

Eretová,K - Záhorovská,L [D20]

Pardubice mt ch. ČSSR women, 07.1976

Jak známo, finále mistrovství ČSSR v šachu žen, které se hrálo v květnu v Bratislavě, skončilo nerozhodně. O 1.-2. místo se rozdělily mezinárodní mistryně Květa Eretová z Prahy a loňská dorostenecká přebornice Libuše Záhorovská z Pardubic. O tom, která z nich získá mistrovský titul na rok 1976, rozhodl zápas na čtyři partie (25. až 29. července 1976 v Pardubicích). Prvá partie skončila nerozhodně. Ve druhé zvítězila Květa Eretová, a když i další dvě partie skončily nerozhodným výsledkem, bylo o mistryni ČSSR pro rok 1976 rozhodnuto... **1.d4 d5 2.c4 dxc4 3.e4** (Tento postup se hrává zřídka, ale není špatný.

Nejčastěji se však hrává 3.Jf3) **3...Jf6** (V úvahu přichází i 3...c5! 4.Jf3 cxd4 5.Dxd4 Dxd4 6.Jxd4 Sd7 7.Sxc4 a6 s rovnou hrou. Slabší je však; 3...e5 pro 4.dxe5 Dxd1+ 5.Kxd1 Jc6 6.f4 s menší výhodou bílého) **4.Jc3 e5 5.d5 c6 6.Sxc4 Sb4 7.Jf3 Jxe4 8.0-0!** (Velmi dobře hráno. Za obětovaného pěšce dostane bílý výbornou souhru figur) **8...Jxc3 9.bxc3 Sxc3 10.Vb1 Dd6** (Ne však 0-0? pro 11.Sa3 a 12.Db3, s nepříjemnou hrozbou 13.dxc6 atd.) **11.Db3 b5** (Co proti hrozbě Dxc3 nebo dxc6) **12.Dxc3 bxc4 13.Sa3 c5 14.Jxe5 0-0 15.Vfd1** (Pěšce dostane bílý kdykoliv zpět a jeho postavení je již výhodnější. Partie však bude mít stále zajímavý průběh) **15...Jd7 16.Jxd7 Sxd7 17.Dxc4 Vac8 18.Vbc1 Vfe8 19.Sxc5** (Bílý získal pěšce, ale realizovat tuto výhodu k výhře není při nestejných střelcích tak snadné) **19...Dg6 20.Df1 a6 21.Se3 Sb5 22.De1 Dd6 23.Dd2 Vcd8 24.Vc5 Ve4 25.Vdc1 Vde8 26.Vc8 h6 27.h3 f5 28.Vxe8+ Vxe8 29.Sf4 Df6 30.d6 Vd8 31.Vc7 Vd7 32.Dd5+ Df7 33.Dxf7+ Kxf7 34.h4 h5 35.f3 g6?**

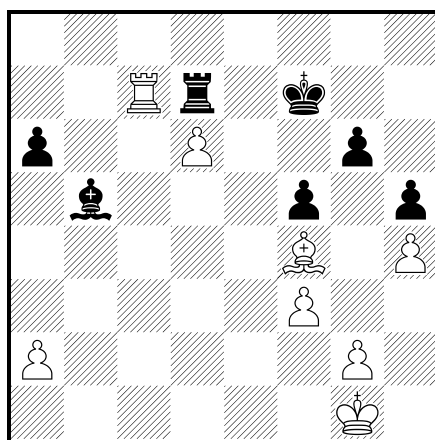

(Partie již probíhala v oboustranné časové tísní. Tah v textu je chybný. Po správném 35.Vxc7 s dalším Sd7, by bílý těžko uplatnil svoji převahu k výhře. Viz diagram!) **36.Kf2 Ke6** (Nyní po 36...Vxc7 37.dxc7 Sd7 38.Ke3 Ke6 39.Kd4 je koncovka pro černého prohraná. Bílý král vnikne do černé pozice) **37.Ke3 Kd5 38.Vc8 Ke6 39.Kd4 Sa4 40.Ve8+ Kf7 41.Va8 Sb5 42.Ke5 Vb7 43.Vh8 Sd7 44.Vh7+ Ke8 45.Kf6** (a černý se vzdal. J. Šajtar - Československý sport 1976) **1-0**

Subotica 1976
(25.9.-9.10)

				1	2	3	4	5	6	7	8	9	0	1	2	3	4	Body
1	Pihajlič	Jug.	2125	-	x	1	x	1	x	x	x	x	1	1	1	1	1	10
2	Veröci	Mad'.	2275	x	-	x	x	x	1	1	x	x	x	1	1	x	1	9
3	Ivánka	Mad'.	2320	0	x	-	0	1	1	x	0	1	1	1	1	1	1	9
4	Baumstark	Rum.	2210	x	x	1	-	x	x	x	x	x	x	1	x	1	1	8x
5	Stadler T.	Jug.	2215	0	x	0	x	-	1	x	1	1	x	1	x	1	1	8x
6	Krizsánné	Mad'.	2165	x	0	0	x	0	-	x	x	1	x	1	1	1	1	7x
7	Georgieva	Bulh.	2190	x	0	x	x	x	x	-	1	1	x	x	x	0	1	7
8	Eretová	ČSSR	2205	x	x	1	x	0	x	0	-	0	x	x	1	x	1	6x
9	Perevoznic	Rum.	2185	x	x	0	x	0	0	0	1	-	1	x	x	1	1	6x
10	Miolski	Jug.	1930	0	x	0	x	x	x	x	x	0	-	0	1	x	1	5x
11	Čejič	Jug.	2090	0	0	0	0	0	0	x	x	x	1	-	x	1	1	5
12	Prokopovič	Jug.	2065	0	0	0	x	x	0	x	0	x	0	x	-	x	1	4
13	Stadler B.	Jug.	1940	0	x	0	0	0	0	1	x	0	x	0	x	-	0	3
14	Köszegi	Jug.	2000	0	0	0	0	0	0	0	0	0	0	0	0	1	-	1

(Magyar Sakkélet 12/1976, 283, Šahovski glasnik 12/1976, p. 399n.)

Eretová,K (2100) - Prokopovič (2100) [A07]

Subotica (Women), 1976

1.Jf3 d5 2.g3 c6 3.Sg2 h6 4.d3 Jf6 5.Jbd2 Sf5 6.b3 Jbd7 7.Sb2 e6 8.0-0 Se7 9.Je5 Jxe5
10.Sxe5 Sd6 11.Sxd6 Dxd6 12.e4 dxe4 13.dxe4 Sh7 14.Jc4 Dxd1 15.Vaxd1 Ke7 16.f3
Vhd8 17.Kf2 Jd7 18.Ja5 Vab8 19.Ke3 e5 20.Vd2 Jf8 21.Vfd1 Vxd2 22.Vxd2 f6 23.Sf1 Sg8
24.Sa6

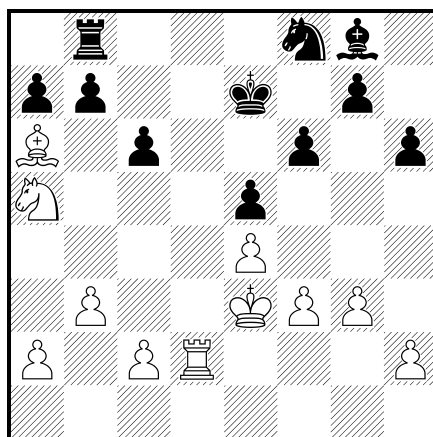

diagram 24...Vd8 25.Sxb7 Vxd2 26.Kxd2 c5 27.Jc6+ Kd6 28.Jxa7 c4 29.Jb5+ Kc5 30.Jc3
Kb4 31.Sd5 Sxd5 32.Jxd5+ Ka3 33.Je3 cxb3 34.axb3 Je6 35.Kc3 Jd4 36.Jc4+ Ka2 37.b4
Jxf3 38.b5 Jd4 39.b6 Jc6 40.b7 Kb1 41.Kd2 a černý se vzdal 1-0

Stadler,T (2200) - Eretová,K (2150) [A53]

Subotica (Women), 1976

[Eretová]

1.g3 e5 2.Sg2 Jf6 3.c4 d6 4.Jc3 Jbd7 5.e3 c6 6.d4 Se7 7.a4 a5 8.Jge2 0–0 9.0–0 Ve8 10.b3 Dc7 11.Sa3 Jb8 12.Va2 Ja6 13.Vd2 Sf8 14.h3 h6 15.g4 Jb4 16.Jg3 Se6 17.f4 exf4 18.exf4 d5 19.c5 Ve7 20.Df3 Vae8 21.f5 Sc8 22.Ve2 Vxe2 23.Jcxe2 De7?? vyhrávalo 23...b6 [23...b6 24.Sxb4 axb4 25.cxb6 Dxb6 26.Vd1] 24.Sc1 Jc2 25.Dc3 Je3 26.Vf3 Jxg2 27.Kxg2 Je4 lepší bylo...Dc7 s dalším...b6 28.Dxa5 1–0

Zasloužilá mistryně sportu

Ve dvaapadesátém roce hrál mezinárodní mistr Karel Opočenský jednu ze svých simultánek v Praze. Už měl všechny své soupeře za sebou, zbyla poslední partie. Tehdy jeden z našich nejlepších šachistů si proto mohl klidně zasednout za šachovnici, aby zlomil poslední vzdor. Jeho protivníkem byla – žena. Ne už dívenka, ale přívlastek mladá jí docela slušel. Bylo jí 26 let a sotva před rokem se poprvé seznamovala se šachovými dřevěnými bojovníky. – Před uměním mistra Opočenského kapitulovala, neznala ještě pořádně ani notaci a partii si nemohla zaznamenat. Opočenský však ihned poznal dosud nevytrysknuvší talent. „Máte alespoň nějakou šachovou příručku?“ Neměla. A tak dostala od Opočenského šachovou literaturu, první ve svém životě. – Její talent však křesal mistr Karel Průcha. Zatím dřímající schopnost se drala na povrch jako gejzír, křivka sportovní výkonnosti stoupala kosmicky rychle vzhůru. V roce 1954 – tedy tři roku potom, co udělala svůj první šachový tah – už byla druhá na mistrovství republiky a o rok později první – Zatím hrála šestnáctkrát přebor republiky, osmkrát jej vyhrála, osmkrát byla druhá s jedním „nejhorším“ umístěním – druhá až třetí. Startovala na všech pěti ženských olympiádách, kterých se čs. Reprezentantky zúčastnily, dvakrát se probojovala do turnaje kandidátek na titul mistryně světa, sehrála na třicet mezinárodních turnajů, přitom první až v roce 1961 – to vše představuje asi tisícovku partií. Největší úspěchy? Právě účast v turnaji kandidátek, významný podíl na třetím místě ČSSR na olympiádě v Polsku a první místo v mezinárodním turnaji žen o Primát Děčína 1975. – Sportovní úspěchy ji ozdobily titulem mezinárodní mistryně, minulý měsíc dostala **KVĚTA ERETOVÁ** titul zasloužilé mistryně sportu – jako naše první šachistka vůbec! Čerstvý titul mistryně republiky má z letošního roku po užším zápase s nadějnou Libuší Záhorovskou, nad kterou zvítězila 2,5:1,5. – „Šach není hrou samoučelnou, ale především výchovnou. Posiluje vytvalost, vede k umění ekonomicky myslet, na šachovnici se člověk učí překonávat překážky, disciplíně, kázní, což vše je potřebné pro život.“ Mnohaleté sportovní šachové boje Květy Eretové prověřily tuto životní zkušenost. A co naše šachové ženské, vlastně ještě dívčí mládí? – „Máme nyní dost talentovaných děvчат a je dobré, že letos poprvé se některá z nich probojovala až do finále přeboru republiky. Podle mého názoru potřebujeme vědecktější přístup k jejich další přípravě. Sportovce je třeba vidět v celku. Rozhoduje souhra duševního stavu fyzické vyspělosti, materiálních podmínek, vlivu prostředí, výchovné činnosti.“ – Ještě nejméně další tisícovku partií, Květo Eretová!

(J.N. – Československý šach 11/1976, str. 136)

I. ročník mistrovského turnaje přátelství 1976

Uspořádaly oddíly Slavoj Vyšehrad a Slavia Praha VŠ.

Konečný výsledek: Gross 10, Prandstetter 9, Ambrož, Tichý 8,5, Meduna, Dietze 8, T. Espig 7, Hloušek, Csulits 5,5, Eretová 5, Vrabec, Pilař 4,5, Jankovec a Beneš V. 3,5.

(Československý šach 1/1977, str. 4)

Volno o volnu

Mezinárodní mistryně Květa ERETOVÁ, čs. reprezentantka-šachistka

„Pro šachisty, kteří se u svého sportu moc nepohybují, je otázka volna zvlášť důležitá. Vždyť je potřeba nějak vhodně kompenzovat to často i pětihodinové sezení a oddechnout si také

duševně, protože úsilí je přece jen dosti jednostranné. Nemilé je taky, že člověk se nedokáže od předchozího napětí odpoutat ani po partii. Stále myslí na některé pozice, chyby, které udělal a které už nejdu napravit. Sama jsem se příliš nedokázala přinutit k tomu, abych se po dramatické hře vždy prošla, odreagovala a zapomenula. A tím se sama sobě postarala o nezbytný oddech. Loni jsem přechodila dvě chřipky, jednu v Jugoslávii na turnaji, který jsem nechtěla vzdát. Víím, že kdybych měla lepší fyzičku, překonala bych to a dostala se ze všeho rychleji a líp, pak však nezbylo nic jiného než dát se konečně do pořádku. – Tudíž, jak nyní trávím své volno? Samozřejmě zase si ráda přečtu pěknou a zajímavou knížku, ale snažím se krotit, aby to nebylo jako dřív, kdy jsem četla někdy skoro až do rána. Nu, kdo četl jímavý, hluboce lidský životopis Edith Piafové, jistě se nediví, že tak znamenitou knihu jsem prostě musela přečíst naráz. Poznala jsem, jak velkou roli hraje režim dne. A tak denně chodím půldruhé hodiny po procházkách. Díky tomu jsem poznala řadu hezkých koutů třeba v Braníku nebo v Podolí. A začala jsem se věnovat i józe. V zevrubné publikaci André van Lysebetha jsem našla množství podnětů, zejména pro komplexní uvolnění. – Přiznávám ještě jednou, dost jsem na své zdraví zapomínala. Asi dokážete pochopit, jak se těším, až náš podnik zase po delší přestávce otevře chatu na krásném místě v Jizerských horách. Chci si koupit letos běžky a tak už nebudu na sjezdovkách sjíždět jednu stráž, ale pustím se do krajiny pokryté nádherným bílým, čistým sněhem, která na každém kilometru umí okouzlit novou nečekanou krásou. Vííte, toužím možná i trochu podvědomě po třebas i vysilující fyzické námaze a po přírodě. Věřím, že pozvolné zlepšování kondice zvládnou tak, abych se už brzy definitivně uzdravila. Od nového roku bych chtěla zase zqačít hrát a nikomu jistě nemusím povídat, že se taky na to tuze těším.“

(Československý sport – asi konec roku 1977)

Halle 1978 (5.-21.11.)

				1	2	3	4	5	6	7	8	9	0	1	2	3	4	Bod
1	Burchardt Brigitte	NDR	2215	-	x	1	x	x	x	1	1	1	1	x	1	1	1	10x
2	Eretová Květa	ČSSR	2120	x	-	1	1	x	x	x	x	1	x	1	x	1	x	9
3	Wagner Annet*	NDR	2130	0	0	-	x	x	1	1	x	0	1	x	1	1	1	8
4	Feustel Petra	NDR	2175	x	0	x	-	x	0	x	x	1	x	1	1	1	x	7x
5	Vokřálová Štěp.	ČSSR	2200	x	x	x	x	-	0	1	1	1	0	0	1	x	x	7
6	Beltz Martina		2130	x	x	0	1	1	-	0	0	0	1	1	x	x	1	7
7	Sternina Vera	SSSR	2170	0	x	0	x	0	1	-	x	0	0	1	1	x	1	6
8	Porubsky M.**	Maď.	2155	0	x	x	x	0	1	x	-	x	0	1	0	x	x	5x
9	Jicman Ligia	Rum.	2080	0	0	1	0	0	1	1	x	-	x	1	x	0	0	5x
10	Swiecik Iwona	Pol.	2035	0	x	0	x	1	0	1	1	x	-	0	0	0	1	5x
11	Walther Diana	NDR	2000	x	0	x	0	1	0	0	0	0	1	-	0	1	1	5
12	Espig Gesine	NDR	2020	0	x	0	0	0	x	0	1	x	1	1	-	0	x	5
13	Bröder Iris	NDR	2000	0	0	0	0	x	x	x	x	1	1	0	1	-	0	5
14	Hobusch Cornelia	NDR	2000	0	x	0	x	x	0	0	x	1	0	0	x	1	-	4x

(* dříve Michel Annet, .. **později Angyalosine Maria, také Burchardt byla dříve Hofmann)

Eretová,K (2120) - Jicman,L (2080) [A32]

Halle (Women) 12th Halle (1), 1978

[Boensch,E]

1.d4 Jf6 2.c4 e6 3.g3 c5 4.Jf3 cxd4 5.Jxd4 Jc6 6.Sg2 Dc7?! [6...Sb4+ 7.Jc3 0-0 8.0-0 Sxc3 (8...d5 9.cxd5 exd5 10.Se3 Ve8 11.Vc1 Sg4 12.Db3,) 9.bxc3 Da5 10.Db3 d5 11.cxd5 exd5,

Taimanov] 7.0–0 Jxd4?! 8.Dxd4 Sc5 9.Dd3 0–0 10.Jc3 a6 11.Ja4 Se7 12.Se3 d6 [12...d5?! 13.Jb6 dxc4? (13...Vb8 14.cxd5! ...15.Tac1) 14.Jxa8!] 13.Sb6 Dd7 14.b3 d5?! In Ermangelung anderer brauchbarer Fortsetzungen öffnet Schwarz damit die Stellung noch mehr. Weiß hat nun ein klares Ziel, sie muß vor allem die Entwicklung des Lc8 weiter erschweren und begünstigt durch diesen Mangel der gegnerischen Stellung auf Bauerngewinn ausgehen. 15.cxd5 Jxd5 16.Vfd1! Jxb6 17.Jxb6 Dxd3 18.Vxd3 Vb8 19.Vc1 e5 Das einzige, Schwarz kann Bauernverlust sowieso nicht vermeiden. 20.Jxc8 Vfxc8 21.Vxc8+ Vxc8 22.Vd7 Kf8 23.Vxb7 a5?! Mit [23...Vc1+ 24.Sf1 konnte die Nachziehende hier die weiße Gewinnführung etwas erschweren. Jetzt gelangt der weiße Läufer sofort zum Angriff gegen f7, und dadurch geht ein zweiter schwarzer Bauer und die Partie rasch verloren.] 24.Sd5 Vd8 25.Sc4 g6 26.Va7 h5 27.Vxa5 e4 28.Va7 f5 29.Kg2 Vd6 30.a4 Vb6 31.a5 Vf6 32.Va8+ Kg7 33.a6 1–0

Budapest 1978

(12.-27.4. – László Alföldy mem.)

				1	2	3	4	5	6	7	8	9	0	1	2	3	4	Body
1	Čiburdanidze	SSSR	2340	-	x	1	x	1	1	1	1	x	x	1	1	1	1	11
2	Veröci	Maď.	2290	x	-	1	1	x	x	1	1	1	1	x	x	1	1	10x
3	Eretová	ČSSR	2180	0	0	-	x	x	1	x	1	1	1	1	1	1	1	9x
4	Ivanka	Maď.	2250	x	0	x	-	1	x	1	x	x	x	x	0	1	1	7x
5	Szmacinska	Pol.	2180	0	x	x	0	-	1	x	x	x	x	x	1	1	x	7
6	Muresan	Rum.	2135	0	x	0	x	0	-	1	x	x	1	1	x	x	1	7
7	Worch	NDR	2160	0	0	x	0	x	0	-	x	1	x	1	1	x	1	6x
8	Macek	Jug.	2205	0	0	0	x	x	x	x	-	x	x	x	1	1	1	6x
9	Kas	Maď.	2100	x	0	0	x	x	x	0	x	-	x	x	1	x	1	6
10	Porubsky	Maď.	2155	x	0	0	x	x	0	x	x	x	-	x	x	x	1	5x
11	Makai	Maď.	2210	0	x	0	x	x	0	0	x	x	x	-	x	1	1	5x
12	Krizsánné	Maď.	2145	0	x	0	1	0	x	0	0	0	x	x	-	x	x	4
13	Šikova	Bulh.	2115	0	0	0	0	0	x	x	0	x	x	0	x	-	1	3x
14	Tompa	Maď.	2010	0	0	0	0	x	0	0	0	0	0	0	x	0	-	1

(Magyar Sakkélet 6/1978, p. 123. Spol. foto str. 122. Norma igm – 9,5 bodu!)

„Na turnaji v Budapešti ... v minulém roce zvítězila opět sovětská reprezentantka Achšarumová. Květa Eretová při zahájení prvního kola onemocněla a do dalších bojů nemohla nastoupit – Podle tradice i v letošním, jubilejním pátém ročníku, si vítězství odnesla reprezentantka SSSR, školačka z Tbilisi a nejmladší velmistryně Maja Čiburdanidzeová. V turnaji neprohrála ani jedinou partii, získala 11 bodů a svým soupeřkám povolila pouhé čtyři remízy. Vítězství si zajistila pevnou a bezpečnou hrou. Turnaj byl pro ni součástí přípravy k zápasu o titul světové šampionky, ke kterému nastoupí 18. srpna v Picundě proti obhájkyni titulu, své krajance N. Gaprindašviliové. O pouhou půlku zpět zůstala maďarská reprezentantka Z. Veröciová a na třetí, místě skončila Květa Eretová. Je to vynikající úspěch naší mezinárodní mistryně a osminásobné přebornice ČSSR, přičemž zisk 9,5 bodu představuje **splnění první velmistrovské normy**. K udělení titulu mezinárodní velmistryně FIDE potřebuje během příštích tří let splnit ještě druhou velmistrovskou normu. Věřme, že se jí to povede a tak i ČSSR by mohla mít nositelku nejvyššího titulu FIDE. V turnaji hrála Květa Eretová bojovně, v dobré fyzické i nervové pohodě. Podrobné výsledky jsou vidět z turnajové tabulky. – Šachové turnaje v MLR mají vždy vysokou úroveň i po stránce

organizační a propagační. O průběhu turnaje referoval pravidelně denní tisk a televize a to mělo odraz i v hojně návštěvě šachových příznivců při sledování jednotlivých utkání. Velikým zážitkem pro všechny účastnice byla návštěva soudruha Jánose Kadára, který v polovině turnaje přišel osobně sledovat boje na 64 polích.“

(J. Šajtar – Československý šach 7/1978, str. 85)



Úlněk balról: Porubszky, Kas, Worch, Sikova, Macsek. Állnak: Makai, dr. Tompáné, Jenei Ferenc, a női válogatott edzője, Eretova, Koppányi István, az Utasellátó technikai vezetője, Szmácinška, Fekete Géza versenybíró, Muresan, Petronicsné Verőci, Csiburdanidze, Ivánka, dr. Krizsánné.

Eretová,K (2100) - Šikova (2150) [B15]

Budapest (Women), 1978

1.d4 g6 2.e4 Sg7 3.Jc3 c6 (Častěji se na tomto místě hrává 3...d6 a po 4.Jf3 Jf6 5.Se2 0–0 6.0–0 Sg4 7.Se3 Jc6 8.Dd2 e5 s přibližně vyrovnanou hrou) **4.Jf3 d5** (I nyní bylo výhodnější d6) **5.h3 dxe4 6.Jxe4 Jf6?** (Nepřesnost. Nejprve se mělo hrát Jbd7 a pak teprve Jgf6) **7.Jxf6+ exf6** (Po Sxf6 by mohlo následovat 8.Sh6 a černý má obtíže s uvedením krále do bezpečí. Po 8...Db6 by mohlo následovat 9.Sc4 Dxb2 10.0–0 a za obětovaného pěšce má bílý dostatečnou kompenzaci v rychlé mobilizaci svých sil) **8.Sc4 De7+ 9.Se2** (Po 9.De2 je koncovka pro bílého výhodnější, ale nechce připustit zjednodušení pozice) **9...0–0 10.0–0 Se6 11.c4!** (Upevňuje kontrolu v centru a zajišťuje si lepší hru) **11...Vd8 12.Sd2 Ja6** (Převedením jezdce na c7 chce posílit kontrolu nad centrálním polem d5) **13.Sc3 Jc7 14.Ve1 f5 15.Dc2** (Čelí případné hrozbě Sxd4 s dalším c5 a zjednodušením pozice) **15...f6** (Nevyhlíží nejlépe, ale černý má v úmyslu pokusit se o protiútok na dámském křídle. Při tom chce upevnit kontrolu nad centrálním polem e5) **16.Vad1 Df7 17.b3 Vd7 18.Sf1 Sf8 19.Vd2 a5 20.Vde2 a4 21.d5!** (Rozhodující úder v centru spojený s přechodnou obětí pěšce vede k výhře nejrychleji) **21...cxd5 22.Jd4 axb3 23.axb3 Ve7** (Urychluje prohru. Úporněji se bylo možno bránit po 23...Vae8 nebo Va6, ale i pak se nedá černá pozice natrvalo držet) **24.Sb4 Vee8 25.Sxf8 Kxf8** (Prakticky vynuceno, neboť jinak ztrácí figuru) **26.Jxe6+ Jxe6 27.cxd5 Jg5** (Po ústupu na g7 nebo Jf4 následuje jako v partii 28.Dc5+) **28.Dc5+ Kg8 29.Ve7 Df8 30.d6 Je4 31.Dd5+ Kh8**

32.f3 Jg5 33.Sb5 Ved8 34.d7 (a černý se vzdal. Proti hrozbě Ve8 není obrany. J. Šajtar - Československý šach 7/1978, str. 85) **1–0**

Tompa - Eretová,K [B20]

Budapest (Women), 1978

1.e4 c5 2.Sc4 (Prakticky nepoužívaný postup, který nečiní černému žádné obtíže s vyrovnáním hry) **2...Jc6 3.c3 e6 4.De2 Jge7** (Po 4...Se7 5.d3 d5 6.Sb3 Jf6 je hra vyrovnaná) **5.d3 d5 6.Sb3 dxe4 7.dxe4** (Na 7.Dxe4 měla Eretová v úmyslu pokračovat 7...e5 s další výstavbou Sf5) **7...Je5!** (Hrozí již nepříjemné Jd3+) **8.Sa4+** (To je však zbytečný mezišach, který umožňuje aktivizovat druhého černého jezdce. Lepší bylo okamžité 8.Sc2) **8...J7c6 9.Sc2 c4 10.f4 Jd3+ 11.Sxd3 cxd3 12.Df2 b6 13.Se3 Se7 14.Jf3 Sb7 15.Jbd2 Dc7** (Černý má již lepší hru. Pěšec d3 je nepříjemný a bílý nemá vhodný plán k jeho likvidaci) **16.Dg3 0–0 17.Jd4 Vfd8** (Černý správně odhaduje úmysl bílého. Ten má v plánu převést střelce na d4 a likvidovat pěšce d3) **18.Jxc6 Dxc6 19.Sd4**

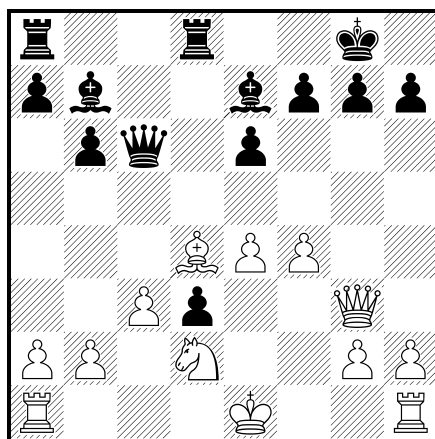

19...Vxd4! (Korektní oběť kvality. Černá dáma vnikne po sloupci c do nepřátelského postavení a bude nepříjemně vázat bílé figury) **20.cxd4 Dc2 21.0–0?!** (Bílý se rozhoduje k oběti figury, aby mohl uvést svého krále do bezpečí a likvidovat nepříjemného pěšce d3. Zřejmě se mu nelíbilo pokračování 21.Vd1 pro možnost 21...Sxe4, ale zdá se, že ještě nejlepší šance dával postup 21.De3) **21...Dxd2 22.Vf2 Db4 23.Dxd3 Vd8 24.Vd1 g6** (Výhoda černého je zřejmá. Za věž má dva střelce a to je více než dostatečná náhrada) **25.f5** (Snaha o aktivní protihru, ale nedostatek zvoleného plánu spočívá v oslabení pěšcového centra. Černí střelci se záhy nebezpečně rozehrají) **25...exf5 26.exf5 Dd6!** (S úmyslem zamezit postup 27.f6 a zahrát ev. Sh4 a po 28.g3 Dc6 atd.) **27.Kh1 Sh4 28.Vc2 Df4!** (Černý přechází k závěrečnému protiútok) **29.fxc6 hxc6 30.Vf1** (Hrozilo vyhrát okamžitě po 30...Se4) **30...Dxd4 31.Db3 Sd5 32.Dh3 Sc4** (a bílý se vzdal. Vež nemůže opustit první řadu pro matovou hrozbu na d1. Stejná hrozba zůstává i po ústupu věže f1 na c1, a když zahraje 33.Vg1, následuje Dxc1+ s dalším matem věží na d1. J. Šajtar - Československý šach 7/1978, str. 86) **0–1**

Eretová,K (2150) - Ivanka ,M (2300) [E65]

Budapest (Women), 1978

1.d4 Jf6 2.c4 c5 3.Jf3 g6 4.g3 Sg7 5.Sg2 0–0 6.0–0 Ja6 7.Jc3 d6 8.b3 Sg4 9.Sb2 cxd4 10.Jxd4 Dd7 11.Ve1 Vab8 12.Dd2 Sh3 13.e4 Jc5 14.Vad1 a6 15.De2 Sxg2 16.Kxg2 b5

17.f3 bxc4 18.Dxc4= ~-~

Muresan,M (2250) - Eretová,K (2150) [A53]

Budapest (Women), 1978

[Eretova]

Rumunské hráčky byly profesionálky, měly dokonce oficiálního trenéra pro ženský šach pana Samariana. Před každým turnajem měly soustředění, takže každá remíza s nimi nás těšila a vítězství bylo skutečné terno. V této partii šlo o výdrž - byla jsem přešťastná, že jsem té "výdrže" měla více. 1.d4 Jf6 2.c4 d6 3.Jc3 Jbd7 4.e4 e5 5.d5 Se7 6.Se3 0-0 7.f3 a6 8.Dd2 c6 9.Sd3 cxd5 10.cxd5 b5 11.Jge2 Jb6 12.b4 Sd7 13.0-0 Vc8 14.Vac1 Jc4 15.Sxc4 Vxc4 16.Jb1 Vxc1 17.Vxc1 Db8 18.Vc3 Vc8 19.Jc1 Je8 20.g4 Sd8 21.Jb3 Vxc3 22.Jxc3 Dc8 23.Dd3 g6 24.Je2 f5 Pozice je vyrovnaná, ale černý se chápe iniciativy 25.gxf5 gxf5 26.Dc3 fxe4 27.fxe4 Dxc3 28.Jxc3 Jf6 29.Sa7 Kf7 30.Kg2 h5 31.Jd2 h4 32.Jf3 Jh5 33.Je2 h3+ 34.Kf2 Kg6 35.Se3 Aktivnější bylo 35.Sb8 35...Jf6 36.Jg3 Jg4+ 37.Ke2 Jxe3 38.Kxe3 Sg4 39.Jd2 Sb6+ 40.Kd3 Kg5+ 41.Jdf1 Kf4 42.Jd2 Sg1 a bílá se vzdala 0-1

Čiburdanidze,M - Eretová,K [C73]

Budapest /women/, 05.1978

1.e4 e5 2.Jf3 Jc6 3.Sb5 a6 4.Sa4 d6 5.Sxc6+ bxc6 6.d4 f6 7.Se3 g6 8.Dd2 Sg7 9.Jc3 a5 10.0-0-0 Je7 11.Sh6 Sxh6 12.Dxh6 exd4?! (Výměna na d4 aktivizuje královského jezdce, dobrá rada již však byla drahá - hrozilo vedle 13.dxe5 fxe5 14.Jxe5 i 14.Dg7) 13.Jxd4 Kf7 14.h4 Df8 15.Dd2 h5? 16.Jxc6! Kg7 17.Jxe7 Dxe7 18.Jd5 Df7 19.Dc3 Sb7 20.Vh3 Vhe8 21.Ve3 Ve5 22.f4 Vee8 23.f5 Ve5 24.Vg3 Sxd5 25.Vxg6+ Kf8 26.Vxd5 Vae8 27.Vxe5 Vxe5 28.b3 a4 29.De3 Ke8 30.Dh6 Kd8 31.Vxf6 De7 32.Ve6 (F. Blatný - Rovnost 3.6.1978) 1-0

Havířov 1978 – mistrovství ČSSR žen (15.-27.5.)

Vokřálová a Klímová 8 z 11 (užší zápas vyhrála Vokřálová), Možná-Hojdarová, Skácelíková a Eretová 6,5, L. Záhorovská 6, Medunová-Povondrová, Herberová-Chalupová 5,5, R. Záhorovská a M. Pátková 5, Suchá 2, Ševčáková 1,5.

				1	2	3	4	5	6	7	8	9	0	1	2	Bod
1	Klímová Eliška	km	US Praha	-	1	x	0	x	x	1	1	x	1	1	1	8
2	Vokřálová Štěp.	im	Bohemians	0	-	1	1	1	1	x	0	x	1	1	1	8
3	Možná Eva	km	ÚDPMJF	x	0	-	x	x	1	1	x	x	x	x	1	6x
4	Skácelíková Milena	km	St. Banka Pr.	1	0	x	-	x	0	x	x	x	1	1	1	6x
5	Eretová Květa	im	Vyšehrad	x	0	x	x	-	x	0	x	1	1	1	1	6x
6	Záhorovská Libuše	km	L. Pardubice	x	0	0	1	x	-	1	1	x	0	x	1	6
7	Herberová Helena	I	Zbr. Brno	0	x	0	x	1	0	-	x	1	x	1	x	5x
8	Medunová Lída	I	Tesla Karlín	0	1	x	x	x	0	x	-	x	x	x	1	5x
9	Záhorovská Renata	km	Třinec	x	x	x	x	0	x	0	x	-	x	1	x	5
10	Pátková Markéta	I	Chotěboř	0	0	x	0	0	1	x	x	x	-	1	1	5
11	Suchá Růžena	im	Banka Praha	0	0	x	0	0	x	0	x	0	0	-	x	2
12	Ševčáková Vlasta	I	Přerov	0	0	0	0	0	0	x	0	x	0	x	-	1x

(Bulletin turnaje – mám)

„Na pátém místě skončila obhájkyně titulu, mezinárodní mistryně Květa Eretová. Výsledek posledně jmenované byl svým způsobem ovlivněn i únavou po namáhavém boji v Budapešti.“ (J. Šajtar – Československý šach 8/1978, str. 91)

Eretová,K - Záhorovská,R [A39]

Havířov ch. ČSSR women, 05.1978

1.d4 Jf6 2.c4 c5 3.Jf3 cxd4 4.Jxd4 Jc6 5.g3 g6 6.Sg2 Sg7 7.0-0 0-0 8.Jc3 Jxd4 9.Dxd4 d6 10.Dd3 (V partii Ornstein-Jansa, Vrnjačka Banja 1978, pokračoval bílý 10.Dh4, ale po 10...Da5 11.Sd2 Se6 12.Vac1 Vab8 13.Vc2 Vfc8 14.b3 a6 15.Vfc1 byla hra vyrovnaná) **10...Jd7** (Lepší bylo 10...a6, jak se již hrálo v partii Uhlmann-Smejkal, Arandelovac 1976, a po 11.Sd2 Vb8 12.Vac1 Jd7 13.b3 Jc5 14.Db1 b5 byla hra vyrovnaná) **11.Dc2 Je5 12.b3 Jc6 13.Sb2 Se6 14.Vfd1 Da5** (Postavení černého je obtížné. Bílý má poziční převahu, kterou bude systematicky zvětšovat) **15.Jd5 Sxd5 16.Vxd5 Db6 17.Sxg7 Kxg7 18.Vad1 Vfd8** (Ne však 18...Jb4? pro 19.Dc3+ s dalším 20.Vb5 a vyhraje) **19.h4!** (Zahazuje útok na oslabené postavení černého krále a vynutí další oslabení černé pozice) **19...Kg8 20.Dd2 a6** (Nemá již vhodný plán protihry. K protiakci na dámském křídle se nedostane) **21.Dh6 Je5 22.Sh3** (Hrozilo Dxf2+ s dalším Jg4+ atd.) **22...Jd7 23.Sxd7 Vxd7 24.h5 Vc8 25.hxg6 fxg6** (Ovšem ne 25...hxg6? pro 26.V1d4 s matovým útokem. Po tahu v partii zůstanou černé slabiny na bílých polích a toho bílý okamžitě využívá) **26.Dh3! Dd8 27.De6+ Kh8 28.c5!** (Nápor bílých figur se soustředí na slabé pole d6) **28...Vc6 29.b4 b6 30.e4 bxc5 31.bxc5 Dc8 32.e5! Vdc7** (Ztrátě pěšce již nešlo zabránit. Po 32...Dc7? by následovalo prosté 33.exd6 atd.) **33.Dxc8+ Vxc8 34.cxd6 exd6 35.Vxd6 Kg7 36.Vd7+ Kh6 37.Va7 Vc1 38.Vxc1 Vxc1+ 39.Kg2 Vc6 40.Kf3 Vc3+ 41.Ke4 Va3 42.e6** (Věžovou koncovku hraje Eretová přesně) **42...Vxa2 43.f4 Kh5 44.e7** (a černý se vzdal. po 44...Ve2+ 45.Kf3 Ve1 46.e8D Vxe8 47.Vxh7 mat! J. Šajtar - Československý šach 8/1978, str. 92) **1-0**

Naleczow 1978 (18.-30.7.)

			1	2	3	4	5	6	7	8	9	0	1	Body
1	Baumstark	Rum.	-	1	x	x	x	1	x	1	x	1	1	7x
2	Litinská	SSSR	0	-	x	x	1	1	1	1	1	1	x	7x
3	Feustel	NDR	x	x	-	x	x	1	x	1	x	1	1	7
4	Eretová	ČSSR	x	x	x	-	1	x	x	x	1	x	x	6
5	Grosch	Maď.	x	0	x	0	-	x	1	x	x	1	1	5x
6	Sikora	Polsko	0	0	0	x	x	-	1	x	x	1	x	4x
7	Jurczynska	Polsko	x	0	x	x	0	0	-	x	x	x	1	4
8	Czechocinska	Polsko	0	0	0	x	x	x	x	-	1	x	x	4
9	Kass	Maď.	x	0	x	0	x	x	x	0	-	0	1	3x
10	Nestorova	Bulh.	0	0	0	x	0	0	x	x	1	-	x	3
11	Radzikowska	Polsko	0	x	0	x	0	x	0	x	0	x	-	2x

(Archiv K. Eretová)

Květa Eretová splnila první normu titulu velmistryně**Cíl roku: postup v Budapešti.**

Československý šach má ve světě velice dobrý zvuk. Vedle mužů, zejména Vlastimila Horta a Jana Smejkal, se o něj starají také ženy – dlouholetá opora čs. Reprezentace Květa Eretová a mladá Eliška Klímová. O mužském šachu jsou čtenáři pravidelně informováni. Ženy a jejich úspěchy bývají často utajeny. Proto při našem rozhovoru s Květou Eretovou patřila první otázka uplynulému roku. „Byl úspěšný. Z posledních let na mezinárodním kolbišti nejúspěšnější. Klímová skončila druhá na Evropském poháru juniorek, vyhrála turnaj v Maďarsku a velice dobře si vedla na silně obsazeném turnaji v Sovětském svazu, kde

získala padesát procent bodů. Já jsem skončila na turnaji v Budapešti třetí za Čiburdanidzeovou ze SSSR a Veröciovou z Maďarska a splnila poprvé normu pro udělení titlu mezinárodní velmistryně. V ženském šachu je to mnohem těžší než v mužském, máme daleko méně turnajů a tím i méně příležitostí normu splnit. V Halle jsem pak na dobře obsazeném turnaji skončila druhá a v polském Naleczově čtvrtá. – Také ženy zahájily pásmové turnaje. Na čs. Reprezentantky čeká pásmový turnaj v budapešti, který je jedním z osmi. Jaké máte vyhlídky? – Turnaj v Budapešti se uskuteční od poloviny dubna. Je to po mistrovství SSSR (poz. Red. – samostatný pásmový turnaj) nejsilněji obsazené klání. Podobně jako při mužském turnaji ve Varšavě budou i v Budapešti startovat hráčky socialistických zemí. V poli osmnácti šachistek patří k favoritkám domácí Veröciová a Ivanková, dále Bulharka Lemačková a mezi šesti postupujícími bychom nechtěly chybět ani já a Klímová. Kdo bude naší třetí hráčkou, o tom teprve rozhodne svaz.“ – Hovoříte o reálných šancích – na čem záleží? – „Především na dobrém vylosování a potom také na domácí teoretické přípravě, abychom prodaly to, co umíme. Náš případný úspěch bude i úspěchem sekundanta či trenéra, který nám pomůže v analýze přerušovaných partií a povede nás i po taktické stránce.“

(jřš – Československý sport 1979 – asi březen)

Zalaegerség 1979 – pásmový turnaj žen

(6.-19.4.)

	Skupina I			1	2	3	4	5	6	7	8	9	0	Body
1	Veröci	Maď.	2290	-	x	x	x	x	1	1	x	x	1	6
2	Baumstark	Rum.	2170	x	-	x	x	x	x	1	x	x	x	5
3	Eretová	ČSSR	2205	x	x	-	x	x	x	x	1	x	x	5
4	Porubsky	Maď.	2120	x	x	x	-	1	0	0	1	1	x	5
5	Szmaczinska	Pol.	2155	x	x	x	0	-	1	0	x	1	1	5
6	Nutu	Rum.	2150	0	x	x	1	0	-	1	0	1	1	5
7	Jurczynska	Pol.	2090	0	0	x	1	1	0	-	x	0	1	4
8	Bojadžijeva	Bulh.	2040	x	x	0	0	x	1	x	-	x	0	3x
9	Hojdarová	ČSSR	2085	x	x	x	0	0	0	1	x	-	x	3x
10	Nestorova	Bulh.	2040	0	x	x	x	0	0	0	1	x	-	3

	Skupina II			1	2	3	4	5	6	7	8	9	0	Body
1	Klímová	ČSSR	2150	-	x	x	x	x	1	1	1	x	1	6x
2	Makai	Maď.	2200	x	-	x	x	x	1	x	1	1	x	6
3	Ivánka	Maď.	2250	x	x	-	x	x	1	x	1	x	1	6
4	Polihroniade	Rum.	2210	x	x	x	-	x	x	x	x	1	1	5x
5	Erenska	Pol.	2190	x	x	x	x	-	1	x	x	x	x	5
6	Wiese	Pol.	2070	0	0	0	x	0	-	1	1	1	1	4x
7	Muresan	Rum.	2130	0	x	x	x	x	0	-	x	x	x	3x
8	Csonkics	Maď.	2040	0	0	0	x	x	0	x	-	1	1	3x
9	Asenova	Bulh.	2070	x	0	x	0	x	0	x	0	-	x	2x
10	Dončeva	Bulh.	2035	0	x	0	0	x	0	x	0	x	-	2

(20.4.-4.5.)

	Finále			1	2	3	4	5	6	7	8	9	0	Body
1	Ivanka	Maď.	2250	-	x	x	x	x	1	x	x	1	x	5x
2	Veröci	Maď.	2290	x	-	x	x	x	1	x	x	x	x	5
3	Polihroniade	Rum.	2210	x	x	-	x	1	x	x	x	x	x	5
4	Baumstark	Rum.	2170	x	x	x	-	x	x	x	x	x	x	4x
5	Eretová	Rum.	2205	x	x	0	x	-	x	0	1	x	1	4x
6	Klímová	ČSSR	2150	0	0	x	x	x	-	x	1	x	1	4x
7	Makai	ČSSR	2200	x	x	x	x	1	x	-	x	0	x	4x
8	Erenska	Pol.	2190	x	x	x	x	0	0	x	-	1	x	4
9	Porubsky	Maď.	2120	0	x	x	x	x	x	1	0	-	x	4
10	Szmaczinska	Pol.	2155	x	x	x	x	0	0	x	x	x	-	3x

Hráčky na 4.-7. místě sehrály pak v Budapešti čtyřmatch, z něhož se do mezipásmového turnaje kvalifikovaly Polihroniade, **Eretová** a Baumstark.

(Šachmatna Misal 9/1979, str. 268, kompl tabulky Magyar Sakkélet 7/1979, p. 160n. - foto)

Eretová,K - Bojadžieva [E66]

Zalaegerszeg zt women, 04.1979

Když se zkušená československá reprezentantka Květa Eretová před dvěma lety vrátila po krátké, ale dosti těžké nemoci do šachového života, zvýšila úroveň a objem své fyzické přípravy, Tato změna jí přinesla během několika měsíců výrazné úspěchy. Jejím šťastným městem je Budapešť. Při svém prvním mezinárodním startu po nemoci tam na silně obsazeném mezinárodním turnaji získala třetí místo a poprvé splnila normu pro udělení titulu mezinárodní velmistřyně. V Budapešti bojovala Eretová i letos v pásmovém turnaji mistrovství světa jednotlivkyň a vybojovala si postup na mezipásmový turnaj do Rio de Janeira. Do Brazílie pojede s Baumstarkovou a každá bude bojovat v jiném mezipásmu. Z turnaje v Budapešti přinášíme ukázkou hry Květy Eretové. V partii s Polkou (sic!) Bojadžievovou bílými kameny potrestala špatný plán soupeřky a poměrně rychle zvítězila. Ani tento bod jí však nestačil k přímému postupu, musela o něj v užším turnaji ještě bojovat. **1.Jf3 Jf6 2.g3 g6 3.Sg2 Sg7 4.0-0 0-0 5.d4 d6 6.c4 Jc6** (Oblíbené je též pokračování 6...Jbd7, např. 7.Jc3 e5 8.e4 c6 9.h3 Ve8 10.d5 Jc5 11.Ve1 a5 12.Vb1 cxd5 13.cxd5 b5 s vyrovnanými šancemi - podle partie Sági-Ribli z přeboru Maďarska 1977) **7.Jc3 a6 8.d5?!** (Smejkal na turnaji Polanica Zdrój zahrál proti Haagovi 8.h3 a po 8...e5 9.d5 Je7 10.e4 Je8 11.Sd2 h6 12.Je1 f5 13.exf5 Jxf5 14.Jc2 Sd7 15.De2 stál o něco lépe) **8...Ja5 9.Jd2 c5 10.Dc2 Vb8 11.b3 b5 12.Sb2 Jd7?** (Začátek špatného plánu. Mnohem silnější je 12...bxc4 13.bxc4 Sh6! 14.f4 e5 jak proti mně na turnaji Metro 1979 zahrál jugoslávský reprezentant Mrdja) **13.Vab1 bxc4 14.bxc4 Je5 15.Jd1 e6?!**

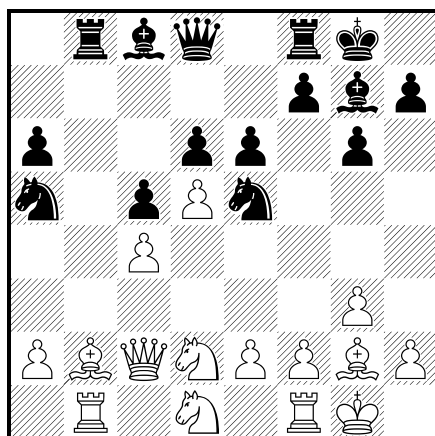

(Viz diagram) **16.Sxe5!** (Vede vynuceně do vyhrané pozice) **16...Vxb1 17.Sxg7! Vxd1 18.Vxd1 Kxg7 19.dxe6 Sxe6** (Ani po 19.fxe6 20.Je4 černá partii nezachrání) **20.Dc3+! Kg8 21.Je4** (Pěšci d6 a c5 jsou napadeni a navíc hrozí nepříjemné Jf6+) **21...f5 22.Jxc5 Sxc4** (Prohrává okamžitě. Po 22...Sf7 23.Sd5! by Eretová udržela získaného pěšce) **23.Jb7** (a černá se vzdala. Eduard Meduna - hlídka středočeských novin 1979) **1-0**

Szmacinska,G - Eretová,K [E87]

Zalaegerszeg zt women, 04.1979

1.d4 Jf6 2.c4 g6 3.Jc3 d6 4.e4 Sg7 5.f3 0-0 6.Se3 e5 7.d5 (Jiné možnosti jsou 7.dxe5 nebo 7.Jge2) **7...Jh5 8.Dd2 f5 9.0-0-0 a6 10.Kb1 Jd7 11.Sd3 Jdf6 12.Jge2 b5!?** (Zajímavá a pravděpodobně zcela korektní oběť pěšce za útok) **13.cxb5** (V partii Johansson-Geller, Amsterdam 1954 zahrál bílý raději 13.Vdf1 a po 13...bxc4 14.Sxc4 fxe4 15.fxe4 Sg4 16.Jc1 Db8 17.Jd3 Sd7 vznikla velmi komplikovaná hra) **13...fxe4! 14.Jxe4** (Po 14.fxe4 by následovalo Jg4! s lepší hrou černého) **14...Jxe4 15.Sxe4** (A nyní by po [15.fxe4 přišlo 15...axb5 16.Sxb5 Jf6 s kompenzací za pěšce]) **15...axb5 16.Vc1 Jf6 17.Jc3 b4 18.Je2 c5 19.b3** (Po 19.dxc6 Se6 nebo i Da5 s dalším d5 má černý výbornou protihru. Po pasivním tahu v partii převezme černý iniciativu do svých rukou) **19...Jxe4 20.fxe4 Vf7** (Možno říci, že strategicky stojí již černý na výhru) **21.h3 Vfa7 22.Vc2 Sa6 23.Jc1 Vf7** (Černý správně přenáší tlak na volný sloupec f) **24.Jd3 Dh4 25.g4 Vf3 26.Jf2 Dg3 27.Ve1 Vaf8 28.Kb2**

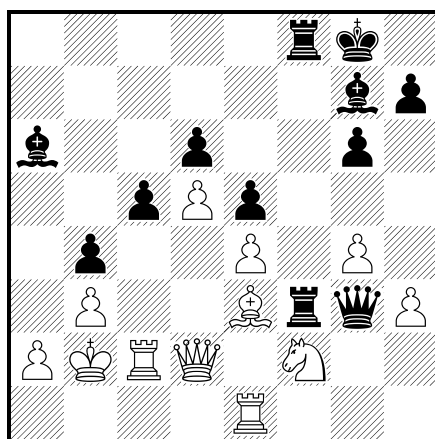

(Viz diagram!) **28...Sh6!** (Výborný závěrečný taktický úder) **29.Jd1** (Po 29.Sxh6 následuje 29...Vxf2 30.Dd1 Dc3+ 31.Kb1 Vxc2 32.Dxc2 Dxe1+ atd.) **29...Sxe3 30.Vxe3 Dxh3 31.Vxf3 Vxf3 32.Jf2 Dg3 33.g5 Ve3 34.Jg4 Ve2 35.Jf6+ Kh8 36.Dd1 Dc3+ 37.Kb1 Vxc2** (a bílý se vzdal. J. Šajtar - Československý šach 7/1979, str. 81) **0-1**

Eretová,K - Polihroniade,E [B08]

Zalaegerszeg zt women, 1979

1.d4 g6 2.e4 Sg7 3.Jc3 d6 4.Jf3 Jf6 5.Se2 0-0 6.0-0 Sg4 7.Se3 Jc6 8.Dd2 Ve8!? (Excelentně teoreticky připravená naše závodnice překvapila soupeřku, která nad svým 9. tahem přemýšlela 30 minut!) **9.d5 Sxf3 10.Sxf3 Je5 11.Se2 c6 12.h3 Da5 13.f4 Jed7 14.Sf3 cxd5 15.exd5 Jb6 16.Dd3 Vac8!** (Černý již získal iniciativu) **17.Vab1 Jc4 18.Sd4 Jd7 19.Sxg7 Kxg7 20.Vf2 Kg8!** (Jemný tah, vyhýbající se event. šachu) **21.b4 Da3 22.Vb3 Dc1+ 23.Df1 De3 24.De2 Dd4 25.Sg4 Jcb6 26.Jb5 Da1+ 27.Vf1 Dxa2 28.Jc3 Da6 29.Dxa6 bxa6 30.Se2 Jf6?!** (Ztráta tempa, mělo se hrát 30...Jb8) **31.Sxa6 Vc7 32.Vd1 Vb8 33.Vd4 Jbd7 34.Sd3 Vbc8 35.Jb5 Vb7 36.c4? a6!! 37.Jc3 Jc5!** (Černý převzal definitivně iniciativu) **38.Va3 Vxb4 39.Sf1 Vcb8 40.Vd1 Jfd7 41.Kh2 Jb6** (a černý se vzdal! M. Pavlov - Revista Romana de Sah 6/1979, p. 82) **0-1**

Úspěch našeho ženského šachu.

„V 7. čísle časopisu jsme přinesli zprávu o průběhu pásmového turnaje žen, který se hrál v maďarském Zalaegerszégu od 6. dubna do 5. května, Bojovalo se v něm o pět postupových míst do mezipásmového turnaje žen, který se bude hrát od 22. září 1979 v Rio de Janeiro. Jak známo, zvítězila maďarská velmistryně Mária Ivánková a o 2.-3. místo se rozdělily Rumunka E. Polihroniadeová s další maďarskou reprezentantkou Veröciovou-Petroničovou. Tyto tři si zajistily přímý postup. Na 4.-7. místě bylo dělení a o dvě postupová místa do mezipásmového turnaje rozhodl doplňkový dvoukolový turnaj, kterého se zúčastnily naše dvě reprezentantky Květa Eretová a Eliška Klímová, Maďarka Z. Makaiová a Rumunka G. Baumstarková. – Turnaj se hrál od 15. do 25. června v Budapešti v sále Ústředního šachového domu maďarské šachové federace a měl velmi napínavý a dramatický průběh, kterému udávaly tón naše reprezentantky. V prvním kole se střetly spolu a místo očekávané remízy zvítězila mezinárodní mistryně Květa Eretová. Plný bod získala zcela zaslouženě po výborném výkonu. Baumstarková s Makaiovou se rozešly smírně. Ve druhém kole skončily obě partie Eretová-Makaiová a Baumstarková-Klímová nerozhodně. Ve třetím kole si Eretová upevnila vedení remízou s Baumstarkovou. Klímová porazila Makaiovou a bodově dostihla Baumstarkovou. Stav po první polovině byl: Eretová 2, Baumstarková a Klímová 1,5 a Makaiová 1. Partie čtvrtého kola přinesly překvapení. Souboj našich reprezentantek se vyvíjel příznivě pro Eretovou, která postupně zvyšovala svoji převahu a vybudovala si zcela vyhrané postavení. V časové tísní však nehrála přesně, dopustila se hrubé chyby a nakonec ještě prohrála. Baumstarková porazila Makaiovou. V pátém kole se Klímová s Baumstarkovou rozešly opět smírně, Eretová v pěkně vedené partii porazila Makaiovou. Před závěrečnými partiemi byl stav: Baumstarková, Eretová a Klímová po 3 bodech, Makaiová 1. Při rovnosti bodů rozhodovalo o postupujících druhé hodnocení podle Sonnenborna. Podle něho byla na prvním místě Baumstarková, na druhém Eretová a třetím Klímová (počítal se Sonnenborn z pásmového turnaje v Zalaegerszégu). V posledním kole Baumstarková s Eretovou bojovaly nerozhodně a Klímové mohla postup zajistit jenom výhra. O ni se však snažila marně a když ještě přecenila své možnosti na šachovnici, nakonec prohrála. Tím bylo o postupujících rozhodnuto. Do mezipásmového turnaje postoupily Baumstarková s Eretovou, které získaly po 3,5 bodech. Klímová se 3 body zůstala na třetím místě a na posledním skončila Makaiová se 2 body. – Tím se skončil pásmový turnaj žen 3. zóny FIDE, který přinesl pěkný úspěch

našemu šachu. Po 15 letech bude náš ženský šach opět zastoupen v boji o korunu šachové královny. Z bojů v Budapešti některé ukázky:“

Eretová,K - Klímová,E [D76]

Budapest play off zt women, 06.1979

1.d4 Jf6 2.c4 g6 3.g3 Sg7 4.Sg2 d5 5.cxd5 Jxd5 6.Jc3 Jb6 (Hrává se i Jxc3, ale bílý má větší možnosti udržet převahu) **7.Jf3 0-0 8.0-0 Jc6 9.d5** (Jiná možnost spočívá v postupu 9.Sf4 nebo i 9.e3, což s oblibou používá náš velmistr Smejkal) **9...Ja5** (To je nejlepší postup. Slabší je Jb4 nebo i Jb8) **10.e4 c6 11.Sg5 h6 12.Sf4 Jac4 13.De2!** (Nyní nejde dobře 13...Jxb2 pro 14.Dxb2 Ja4 a po 15.Jxa4 Sxb2 16.Jxb2 má bílý za dámu tři figury a útok) **13...g5 14.Sc1 cxd5 15.exd5 Sf5** (Nepřesnost. Obvykle se hrává 15...Sg4 a po 16.h3 Sh5 17.g4 Sg6 18.h4 Dd7 s ostrou hrou) **16.Vd1! Dd7 17.h4!** (Dobrý tah, kterým bílý vynucuje oslabení černých pěsců na královském křídle. Po výměně gxh4 18.Jxh4 je výhoda bílého zřejmá) **17...g4 18.Jd4 Sg6 19.a4**

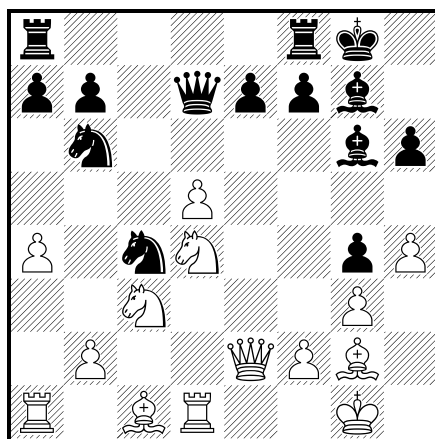

(Viz diagram!) **19...Vac8?** (To je však vážná chyba. Nutné bylo a5, aby zamezil postup bílého a-pěšce. Nyní jeho postupem získá bílý rozhodující výhodu) **20.a5 Ja8 21.a6 Je5** (Nejde dobře 21...bxa6 pro 22.Jc6 a bílý získá nejméně kvalitu) **22.axb7 Dxb7 23.Jc6 Vxc6** (Po Jxc6 24.dxc6 je pozice černého beznadějná) **24.dxc6 Jxc6 25.Dxg4** (Nyní hrozí 26.h5 a 27.Sxh6 atd.) **25...Dc8 26.Dxc8 Vxc8 27.Sxc6 Vxc6 28.Vd8+ Kh7 29.Vxa8** (J. Šajtar - Československý šach 9/1979, str. 106) **1-0**

Makai,Z - Eretová ,K [A53]

Budapest play off zt women, 06.1979

1.d4 Jf6 2.c4 d6 3.Jc3 e5 4.d5 (Dává černému, obdobně jako postup 4.dxe5, dobré šance na vyrovnání) **4...Se7 5.e4 0-0 6.Se2** (Po 6.Sd3 Ja6 7.Jge2 Jc5 8.Sc2 a5 9.f3 Jh5 10.Se3 Sg5 je hra vyrovnaná) **6...Je8 7.Sg4 Jd7** (Černý správně nehodlá vyměnit svého bělopolného střelce) **8.Jf3 g6 9.Sh6 Jg7 10.Dd2 c5 11.Jg5** (K ničemu nevede dxc6 e. p. pro bxc6 a černý získá aktivní hru na dámském křídle) **11...a6 12.a4 Vb8 13.0-0 Sxg5** (Vzdává se sice dvojice střelců, ale po prosazení postupu f5 se černý dostane k protihře na královském křídle) **14.Sxg5 f6 15.Sh6 f5 16.exf5 gxf5 17.Sg5 De8 18.Sh3** (Na h3 bude střelec zcela mimo hru, ale ani po ústupu na e2 se bílý nezbaví starostí. Černý by pokračoval jako v partii Jf6) **18...Jf6 19.f4** (Bílý se domnívá, že po 19...e4 získá možnost využít oslabené diagonály a1-h8 k útoku proti

černému králi, ale výpočet se ukáže mylný) **19...e4 20.Sh4 Sd7 21.Sf2 Vf7 22.Vfb1 Ve7 23.Se3 a5!** (Výborný tah. Černý se neobává postupu 24.Jb5. Následovalo by 24...Sxb5 s dalším b6 a Dh5, Jg4 s útokem na královském křídle) **24.Je2 b6 25.Dc3 Jgh5** (Kryje jezdce f6 a připravuje převod těžkých figur k útoku na g sloupec) **26.b3 Vg7 27.Ve1 Dg6 28.Va2 Kf7 29.Kh1 Jg4 30.Sxg4 Dxc4 31.Vg1 Vbg8 32.Sc1 Vg6 33.Vc2 Vh6 34.De3 Dh4 35.g3?**

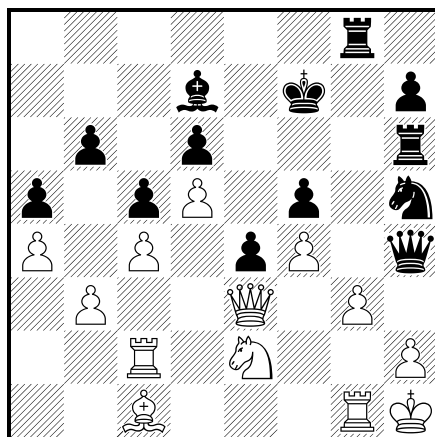

(Umožňuje ukončit partii pěkným matovým závěrem. Nutné bylo 25.h3, ale i pak po Jf6, s hrozbou Jg4 je postavení bílého beznadějně. Viz diagram!) **35...Dxh2+! 36.Kxh2 Jxf4#** (J. Šajtar - Československý šach 9/1979, str. 106) **0–1**

Rio de Janeiro 1979 – mezipásmový turnaj žen (22.9.-22.10.)

				1	2	3	4	5	6	7	8	9	0	1	2	3	4	5	6	7	Body	
1	Ioseliani N.	SSSR	-		-	x	1	x	1	1	1	1	1	1	1	1	1	x	1	1	14x	
2	Veröci Z.	Mad'	2290	G	x	-	1	x	x	x	x	1	x	1	1	1	1	1	x	1	12	
3	Aleksandrija N.	SSSR	2340	G	x	0	-	x	x	1	0	1	1	0	1	1	1	1	1	1	11	
4	Polihroniade E.	Rum.	2210	I	x	x	x	-	x	x	1	x	x	x	0	1	1	1	1	1	10x	
5	Fischdick G.	NSR	2260		0	x	x	x	-	1	1	x	1	1	x	0	1	x	x	1	10x	
6	Kozlovská V.	SSSR	2265	G	0	x	0	x	0	-	1	1	x	1	1	1	0	x	x	1	9x	
7	Lazarevic M.	Jug.	2245	G	0	x	1	0	0	0	-	0	1	1	1	1	1	0	1	1	9x	
8	Zatulovská T.	SSSR	2160	G	0	x	0	x	x	0	1	-	x	0	0	1	1	1	1	1	9	
9	Eretová K.	ČSSR	2180	I	0	0	0	x	0	x	0	x	-	1	1	1	1	1	x	1	9	
10	Borisova B.	Švéd.	2150	I	0	x	1	x	0	0	0	1	0	-	1	x	0	x	1	1	8	
11	Miles J.	Angl.	2225	I	0	0	0	x	x	0	0	1	0	0	-	1	x	1	1	1	7x	
12	Crotto R.	USA	-		0	0	0	1	1	0	0	0	0	x	0	-	1	x	x	1	6x	
13	Khadilkar J.	Indie	2040		0	0	0	0	0	1	0	0	0	1	x	0	-	1	1	1	6x	
14	Hund	NSR	2105		0	0	0	0	x	x	1	0	0	x	0	x	0	-	1	1	6	
15	Soppe	Arg.	-		x	0	0	0	x	x	0	0	0	0	0	x	0	0	-	1	4	
16	Cardoso	Braz.	1990	I	0	x	0	0	0	0	0	0	x	0	0	0	0	0	0	-	x	1x
17	Carvajal	Kuba	-		0	0	0	0	0	0	0	0	0	0	0	0	0	0	0	x	-	0x

(Šachmatna Misal 1/1980, str. 9. Foto partie Veröci-Eretová viz Magyar Sakkélet 12/1979, str. 281, kde je i komentovaná)

Miles-Malypetrová,J (2250) - Eretová,K (2170) [C10]

Rio de Janeiro izt women, 1979

[Eretová]

Všechny partie s Janou byly prestižní už proto, že jsem byla v reprezentaci o generaci starší než ona. U této partie si Jana jistě myslela jak potěší mistra Pitharta a já už v duchu slyšela jeho komentáře : „Ááno, tos jí znectila, áááno...“ **1.e4 e6 2.d4 d5 3.Jc3 Se7 4.Jf3 Jf6 5.Sd3 c5 6.exd5 Jxd5 7.Jxd5 Dxd5 8.dxc5 Jc6 9.0-0 Dxc5 10.De2 0-0 11.Se3 Dh5 12.Vad1 e5 13.Se4 Kh8 14.Dc4 Se6 15.Sd5 Sxd5 16.Vxd5 Df5 17.Vfd1 Vfd8= 18.h3 Vxd5 19.Vxd5 De6 20.Db3 h6 21.Dxb7 Vb8 22.Dd7 Vxb2 23.Jxe5?** bílá přehlíží mezišach se ztrátou kvality **23...Jxe5 24.Dxe6 fxe6 25.Vxe5 Vb1+ 26.Kh2 Sd6 27.Sf4 Sxe5 28.Sxe5 Vb5 29.Sd6 Vd5 30.Sb4 Vd4 31.a3 Vc4 32.c3 Kg8 33.Kg3 e5 34.Kf3 Kf7 35.Ke3 Ke6 36.Kd3 Kd5 37.Ke3 h5 38.g3 g6 39.h4 Ve4+ 40.Kd3 Vg4 41.Sa5 0-1**

Eretová,K (2170) - Hund,B (2200) [E09]

Rio de Janeiro izt women, 1979

[Eretová]

1.d4 Jf6 2.c4 e6 3.g3 d5 4.Jf3 Se7 5.Sg2 0-0 6.0-0 c6 7.Dc2 b6 8.Jbd2 Sb7 9.b3 Jbd7 10.e4 Jxe4 11.Jxe4 dxe4 12.Dxe4 Jf6 13.De2 Vc8 14.Vd1 Sd6 15.Sb2 De7 16.Je5 c5 17.dxc5 Sxc5 18.Jd7! Jxd7 19.Sxb7 Vcd8 20.Sf3 f5 21.a3 e5 22.Sc6 e4 23.b4 Sd6 24.Sxd7 Vxd7 25.c5 bxc5 26.bxc5 Sc7 27.Dc4+ Df7?? [27...Kh8 28.Vxd7 Dxd7 29.c6 De8 30.Vd1 e3 31.Vd7 exf2+ 32.Kxf2 Se5 33.Sxe5 Dxe5 34.Dd4 Dxd4+ 35.Vxd4 g6 36.Vd7 Vf6 37.c7] **28.Vxd7** soupeřka se chytila za hlavu a partii vzdala. **1-0**

Khadilkar,J (2150) - Eretová,K (2170) [B66]

Rio de Janeiro izt women, 1979

[Eretová]

1.e4 c5 2.Jf3 d6 3.d4 cxd4 4.Jxd4 Jf6 5.Jc3 Jc6 6.Sg5 e6 7.Dd2 a6 8.0-0-0 h6 9.Sxf6 Dxf6 výměna na f6 ulehčí černému obranu **10.Jb3 Dd8 11.f4 Se7 12.Se2 Sd7 13.Kb1 b5 14.Sxb5 axb5 15.Jxb5 0-0 16.Jxd6 Va7 17.Vhe1 Db6 18.g4 Vb8 19.De3 Jb4 20.Dxb6 Vxb6 21.Jc4 Vb8 22.a3 Ja6 23.Ve3 Sa4 24.Jc1 Vc7 25.Vc3 Sb5 26.Vd4 Sc5 27.Vd2 Sa7 28.Jd6 Vxc3 29.bxc3 Se3** věž musí jít na bílé pole a tím je ztracená **0-1**



(Partie Veröci-Eretová na mezipásmovém turnaji v Rio de Janeiro 1979)

Veröci,Z - Eretová,K [B88]

Rio de Janeiro izt women, 10.1979

**1.e4 c5 2.Jf3 d6 3.d4 cxd4 4.Jxd4 Jf6 5.Jc3 Jc6 6.Sc4 e6 7.Sb3 Se7 8.0-0 0-0 9.Se3 a6
10.f4 Jxd4 11.Sxd4 b5 12.e5 dxe5 13.fxe5 Jd7 14.Je4 Sb7 15.Jd6 Sxd6 16.exd6 Dg5
17.Vf2 e5 18.Sc3 e4 19.Dd4 e3 20.Ve2 Vae8 21.Vf1! Jc5?!**

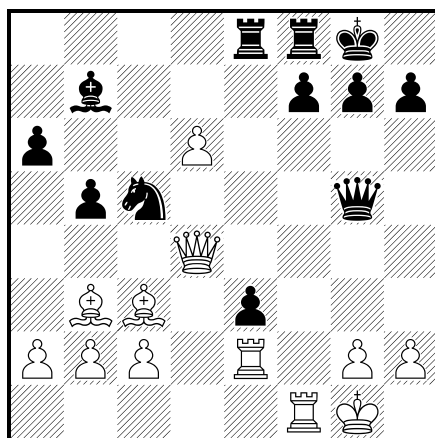

22.Vf5! Jxb3 23.Vxg5 Jxd4 24.Sxd4 f6 25.Vg3 (Černý pěšec na e3 je ztracen a bílý na d6 stále pro černého nepříjemný) **25...Ve6 26.Sc5 Vfe8 27.Vexe3! Vxe3 28.Sxe3 Se4?** (Dává bílému rozhodující tempo) **29.Sb6 Sc6 30.Vc3** a černý se vzdal. Magyar Sakkélet 12/1979, p. 281, zde i foto hráček) **1-0**

Květa Eretová: „**Konečně** se mi povedlo ty vybrané partie překopírovat (nevím, zda to ještě někdy svedu) a vyzkoušet, že se dají otevřít, takže Vám je posílám. Mám kupy partií a z části jsem něco vybrala. Málokdo může zahrát partii, kde soupeře od prvního tahu tlačí až ho vynuceně zahubí. Často o vítězství rozhoduje jeden tah a ten se rovněž musí ocenit. V partiích s Rumunkami, Jugoslávkami, Ruskami, Maďarkami jsem vždy byla ve velké nevýhodě, neb jsem byla pracující sportovkyně, bez soustředění (z 99% bez trenéra) proti profikům. Na př. na mezipásmu v Riu de Janeiro jsem dělila 8-9 místo s ruskou hráčkou Zatulovskou. Ta před tím trávila měsíc s velmistry u moře a já jsem byla bez přípravy a v den odletu ještě v práci. ing. Šajtar mi sdělil: letadlo letí až v 8 večer, to máte dost času ...“.

Ženy – rating 1979

Na domácím žebříčku žen bylo uvedeno celkem 27 šachistek se zápočtem nejméně 30 partií za poslední 3 roky a 19 šachistek s zápočtem 20-29 partií. Frekvence účasti našich šachistek v ratingovaných soutěžích se za ta léta zase tak moc nezměnila, to je jistě pozoruhodné. Dovolil jsem si uvést jen ty dámy, které překračovaly ratingový limit 2200, snad mi ostatní prominou lenost, přepisoval jsem data ručně. Jen velmi málo jmen bychom ostatně mohli potkat u šachovnice ještě dnes, Hana Modrová a Herta Bošková jsou velmi vzácnými výjimkami.

Poř.	Jméno		Titul	Elo	ELO ČSSR
1.	Vokřálová	Štěpánka	WIM	2325	2299
2.	Eretová	Květa	WIM	2280	2336
3.	Klímová(Richtrová)	Eliška	KM	2250	2293
4.	Možná	Eva	KM	2185	2208
5.	Záhorovská(Kosc)	Renata	KM		2232
6.	Záhorovská(Skácelová)	Libuše	KM		2217

Ženskému žebříčku začínaly vládnout Gruzínky, Maja Čiburdanidze 2505 před Nonou Gaprindašvili 2480, dále pak Alla Kušnir 2445, Nana Alexandria 2440 a Alexandra Van der Mije 2400. Žebříček ovšem zahrnoval sotva 400 šachistek z celého světa.

(Z článku Marka Vokáče na internetu)

Bydgoszcz 1980 (IV. ročník)
(10.-28.4.)

					1	2	3	4	5	6	7	8	9	0	1	2	3	Body
1	B. Hofmann	NDR	I	2230	-	0	1	x	1	x	1	1	x	1	0	1	1	8x
2	G. Szmazinska	Pol.	I	2155	1	-	x	x	0	x	x	1	1	1	x	1	1	8
3	H. Erenska	Pol.	I	2215	0	x	-	x	x	x	1	1	x	1	1	x	1	8
4	S. Jackson	Anglie		2165	x	x	x	-	x	x	x	1	1	x	x	x	1	7x
5	T. Zatulovská	SSSR	G	2245	0	1	x	x	-	x	x	x	x	x	1	1	1	7x
6	K. Eretová	ČSSR	I	2205	x	x	x	x	x	-	0	x	1	x	1	1	x	7
7	R. Kas	Maď.		2080	0	x	0	x	x	1	-	x	x	1	x	1	x	6x
8	D. Savereide	USA	I	2140	0	0	0	0	x	x	x	-	1	1	1	1	1	6x
9	R. Crotto	USA	I	2115	x	0	x	0	x	0	x	0	-	0	1	1	x	4x
10	C. Kobaidze	SSSR		2150	0	0	0	x	x	x	0	0	1	-	0	x	1	4
11	A. Jurczynska	Pol.		2050	1	x	0	x	0	0	x	0	0	1	-	0	0	3x
12	K. Radzikowska	Pol.	I	2045	0	0	x	x	0	0	0	0	0	x	1	-	x	3
13	F. Heemskerck	Hol.	g	2010	0	0	0	0	0	x	x	0	x	0	1	x	-	3

(Szachy 7/1980, str. 205)

Eretová,K - Jurczynska,A [A93]

Bydgoszcz (Women), 1980

1.d4 Jf6 2.c4 e6 3.g3 d5 4.Jf3 Se7 5.Sg2 0-0 6.0-0 c6 7.Dc2 Jbd7 8.b3 Je4 9.Jbd2 f5 10.Sb2 Jdf6 11.Je5 (Začínají jezdecké manévry) **11...a5 12.Jdf3 De8 13.Jd3 g5 14.Jfe5 Dh5 15.f3 Jd6 16.Vae1 Jf7 17.a4 Sd6 18.Dc1 Va6 19.Sa3 Je8 20.Sxd6 Jexd6 21.Jc5** (Získává kvalitu) **21...Va8 22.Jed7 Sxd7 23.Jxd7 Dg6 24.Jxf8 Vxf8 25.c5** (Jezdci splnili úkol, nastupuje pěchota) **25...Je8 26.Dd2 Df6 27.e4 Jg7 28.e5 Dd8 29.b4 axb4 30.Dxb4 De7 31.Vb1 Jd8 32.Vf2 h5 33.f4 g4 34.Sf1 h4 35.a5** (Cílevědomě pokračuje v akci na dámském křídle) **35...Kf7 36.Va2 Vh8 37.a6 bxa6 38.Vxa6 hxg3 39.hxg3 Jh5 40.Da3 Kg6 41.Va7 Df8 42.Vb2 Jxf4** (Marný pokus) **43.gxf4 Dh6 44.Dg3 Dh1+ 45.Kf2 Vh2+ 46.Sg2 Vxg2+ 47.Dxg2 Dc1 48.Ve2 Dxf4+ 49.Kg1 Dxd4+ 50.Df2 Dc4 51.Dh4** (K. Strejce - Československý šach 7/1980, str. 85) **1-0**

Piotrków Trybunalski 1980

(19.5.-5.6. – XVI. ročník)

					1	2	3	4	5	6	7	8	9	0	1	2	3	Body
1	M. Wiese	Pol.		2073	-	x	0	1	1	0	x	1	1	1	x	1	1	8x
2	K. Eretová	ČSSR	I	2205	x	-	x	x	1	x	1	x	x	x	1	x	x	7x
3	E. Sosnowska	Pol.		1990	1	x	-	0	1	x	0	1	1	x	x	1	x	7x
4	L. Mulenko	SSSR	I	2230	0	x	1	-	0	x	x	0	1	1	1	1	1	7x
5	R. Crotto	USA	I	2115	0	0	0	1	-	0	1	1	x	1	1	x	1	7
6	I. Kasprzyk	Pol.		1995	1	x	x	x	1	-	x	x	1	0	0	0	1	6x
7	I. Swiecik	Pol.		2015	x	0	1	x	0	x	-	x	0	1	x	1	1	6x
8	E. Kowalska	Pol.		1980	0	x	0	1	0	x	x	-	0	1	1	1	1	6x
9	M. Grosch	Maď.		2080	0	x	0	0	x	0	1	1	-	x	1	x	x	5x
10	L. Jicman	Rum.		2055	0	x	x	0	0	1	0	0	x	-	1	1	x	5
11	A. Rygielska	Pol.		1940	x	0	x	0	0	1	x	0	0	0	-	x	x	4
12	B. Verus	Jug.		2050	0	x	0	0	x	1	0	0	x	0	x	-	1	3x
13	J. Szymanska	Pol.		1965	0	x	x	0	0	0	0	0	x	x	x	0	-	2x

(Szachy 8/1980, str. 225 - % 2053)

„Mezinárodního šachového turnaje žen v Piotrkowě jsem se zúčastnila poprvé. Byl to přesně ten druh turnaje, na kterém se cítím nejlépe. Srdeční a pozorní pořadatelé, světlý, tichý hrací sál a klidný hotel. Konečně – šachový turnaj je kus života a k plnému úspěchu dopomáhá i pocit spokojenosti. Ty tam jsou časy, kdy Polky většinou uzavíraly turnajové tabulky. Péče o široký reprezentační kádr nese ovoce. Tři pravidelné ženské turnaje ročně daly Polkám perspektivu – začalo pro ně mít smysl se šachem zabývat hlouběji a výsledky se již dostavily – Polky jsou jasné favoritky na olympijskou medaili. – Výsledek turnaje... – Turnajem jsem prošla bez porážky a 2. místo podle hodnocení SB mě samozřejmě uspokojilo. Uvádím dvě své partie, v první z nich byla mou soupeřkou 19letá mistryně USA, účastnice mezipásmového turnaje v Rio de Janeiro. Rachel Crottová je šachová profesionálka, která vede různé kursy, hraje simultánky a turnaje po celém světě a v Piotrkowě patřila k favoritkám.“

Eretová,K - Crotto,R [E18]

Piotrkow Trybunalski (Women), 1980

1.d4 Jf6 2.c4 e6 3.Jf3 b6 4.g3 Sb7 5.Sg2 Se7 6.0–0 0–0 7.Jc3 d5 8.cxd5 Jxd5 9.Jxd5 Sxd5 10.Dc2 Ja6 11.e4 Jb4 12.Db1 Sc4 13.Vd1 c5 (Podle Encyklopedie jsou po 14.Se3 hry vyrovnány. O tom jsem ovšem neměla ani tušení a zahrála tedy z vlastní hlavy) **14.a3 Se2?** (Po 14...Jc6 15.Dc2 Ja5 16.dxc5 se pozice dá přesně zhodnotit jen podrobným rozbořem. I po nejsilnějším 16...Sb3 musí černý hrát zcela přesně, má-li partii zremízovat) **15.Vd2 Sxf3 16.Sxf3 Sg5 17.axb4 Sxd2 18.Sxd2 cxd4 19.e5 Vc8 20.Se4 f5 21.exf6 Dxf6**

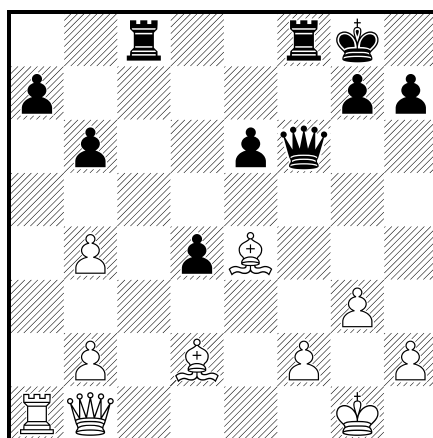

(Viz diagram) **22.f3!** (Dva pěšci jsou nyní napadeni. Pozice je vyhraná, je třeba jen dávat pozor na možnost d3) **22...Vc7 23.Sxh7+ Kh8 24.Se4 Vfc8 25.Df1** (S hrozbou Dh3+) **25...g6 26.Sd3 Vh7 27.De2 Vh5 28.Ve1 e5 29.De4 Vc6 30.f4** (K. Eretová - Československý šach 9/1980, str. 109) **1–0**

Eretová, K - Rygielska [D25]

Piotrkow Trybunalski (Women), 1980

1.d4 d5 2.c4 dxc4 3.Jf3 Jf6 4.e3 Sg4 (Na turnaji v Bydgošti jsem toto zahájení prohrála s Kassovou, když jsem hrála zcela proti zdravým zásadám. Riegelská se po svém posledním tahu na mne tázavě podívala a mne polilo horko. Za prvé jsem se nepodívala do knih, jak tuto variantu hrát a za druhé představa, že hraji s dorostenkou a neznám pořádně zahájení mi vyrazila dech) **5.Sxc4 e6 6.0–0 Jbd7 7.Jc3 Sd6 8.h3 Sh5 9.Se2 0–0 10.e4 e5 11.dxe5 Jxe5 12.Jxe5** (Hra na výměny se mi tentokráte vyplatila) **12...Sxe2 13.Dxe2 Sxe5 14.Sg5 c6 15.f4 Sxc3 16.bxc3 Ve8 17.e5 Db6+ 18.Kh2 Jd5 19.c4 Je7 20.Vad1 Dc7** (I po lepším 20...Vad8 21.Vxd8 Dxd8 22.Vd1 má bílý převahu) **21.Dg4 Jg6 22.Vd7 Db6 23.Df5 Vf8 24.Vb1 Da6 25.Vbxb7 Dxc4 26.e6! Dxa2** (Černý si s obranou neví rady a tak bere co se dá) **27.Vxf7 Da1 28.Sf6 Dxf6 29.Dxf6** (a černý se vzdal. K. Eretová - Československý šach 9/1980, 110) **1–0**

Děčín 1980 – II. mezinárodní mistrovství ČSSR žen (20.6.-4.7.)

Fatalibeková 11 ze 13, Klímová 10, Hofmannová a Milesová-Hartstonová-Malypetrová 8,5, Wieseová 7,5, Bogdanová 7, Skácelíková 6,5, **Eretová** 6, R. Záhorovská, Skácelová-Záhorovská a Modrová 5, Pitlová 4,5, J. Hájková 3,5, D. Němcová 2,5.

				1	2	3	4	5	6	7	8	9	0	1	2	3	4	Body	Los
1	J. Fatalibeková	SSSR	2235	-	x	x	x	1	x	1	1	1	1	1	1	1	1	11	5
2	E. Klímová	ČSSR	2135	x	-	x	x	1	1	1	1	x	x	x	1	1	1	10	6
3	B. Hofmannová	NDR	2230	x	x	-	x	0	1	x	x	1	1	1	1	x	1	9	14
4	J. Milesová	V. Brit.	2220	x	x	x	-	1	x	1	x	x	1	x	1	0	1	8x	12
5	M. Wieseová	Pol.	2075	0	0	1	0	-	1	x	1	x	x	1	0	1	1	7x	3
6	L. Bogdanová	Rum.	2110	x	0	0	x	0	-	0	1	1	1	1	1	x	x	7	9
7	M. Skácelíková	ČSSR	2030	0	0	x	0	x	1	-	x	x	x	1	x	1	x	6x	10
8	K. Eretová	ČSSR	2205	0	0	x	x	0	0	x	-	x	x	1	x	1	1	6	1
9	R. Záhorovská	ČSSR	2025	0	x	0	x	x	0	x	x	-	x	x	x	x	x	5	13
10	L. Skácelová	ČSSR	1885	0	x	0	0	x	0	x	x	x	-	x	x	1	x	5	7
11	H. Modrová	ČSSR	2025	0	x	0	x	0	0	0	0	x	x	-	1	1	1	5	8
12	E. Fintová	Mad.	2020	0	0	0	0	1	0	x	x	x	x	0	-	x	1	4x	4
13	J. Hájková	ČSSR	1800	0	0	x	1	0	x	0	0	x	0	0	x	-	x	3x	2
14	D. Němcová	ČSSR	2050	0	0	0	0	0	x	x	0	x	x	0	0	x	-	2x	11

„Mezinárodní mistryni Květě Eretové se nedařilo a zřejmě vlivem únavy ze dvou předcházejících – a úspěšných – turnajů tentokrát zůstala pod svými možnostmi. Značný vliv měly porážky v 5. a 6. utkání s vítězkami mezinárodního mistrovství – v obou střetnutích měla Květa minimálně remízu – časová tíseň však byla pro ni špatným rádcem. Unikátní chyby se dopustila, když se vzdala v remízové koncovce nestejných střelců s Bogdanovou v mylné víře, že pozice je prohraná... A další ztrátu půlky přinesl nedůrazný výkon v dlouhém duelu o místo nahoře se Skácelíkovou.“

(Fr. Blatný - Československý šach 9/1980, str. 107)

Halle 1981 – III. mezinárodní festival

				1	2	3	4	5	6	7	8	9	0	1	2	3	4	Body
1	Inés Starck	NDR	1965	-	x	x	x	1	x	1	x	1	1	1	x	1	x	9x
2	Martina Keller	NDR	2055	x	-	x	0	x	x	x	1	1	1	1	1	1	1	9x
3	Květa Eretová	ČSSR	2085	x	x	-	1	x	x	x	x	x	x	x	x	1	1	8
4	Margarita Zajceva	SSSR	2085	x	1	0	-	0	1	x	x	x	1	x	x	1	1	8
5	Pavlina Angelova	Bulh.	2030	0	x	x	1	-	0	x	x	x	x	1	1	x	1	7x
6	Judita Kantor	Rum.	2090	x	x	x	0	1	-	0	x	1	1	x	0	x	x	6x
7	Gabriele Just	NDR	2060	0	x	x	x	x	1	-	x	0	x	0	1	1	x	6x
8	Eva Hojdarova	ČSSR	2080	x	0	x	x	x	x	x	-	x	x	x	x	0	1	6
9	Rita Kas	Maď.	2085	0	0	x	x	x	0	1	x	-	0	1	1	x	x	6
10	Elzbieta Sosnowska	Pol.	2005	0	0	x	0	x	0	x	x	1	-	1	1	0	x	5x
11	Iris Bröder	NDR	2025	0	0	x	x	0	x	1	x	0	0	-	x	1	1	5x
12	Constanze Jahn	NDR	1930	x	0	x	x	0	1	0	x	0	0	x	-	x	1	5
13	Sylvia Wenzel	NDR	1800	0	0	0	0	x	x	0	1	x	1	0	x	-	1	5
14	Heidrun Bade	NDR	2000	x	0	0	0	0	x	x	0	x	x	0	0	0	-	2x

(Schach 8/1981, str. 351)

Eretová,K - Zajceva,M [E05]

Halle (Women), 1981

1.d4 d5 2.c4 e6 3.Jf3 Jf6 4.g3 Se7 5.Sg2 0–0 6.0–0 dxc4 7.Da4 a6 8.Dxc4 b5 9.Dc2 Sb7
10.Sf4 Jd5 11.Jbd2 Jxf4 12.gxf4 Jc6 13.e3 Jb4 14.Db1 (Droht 15.Sg5!) 14...g6 15.a3 Jd5
16.Je5 c5 17.dxc5 Sxc5 18.Jb3 Sb6 19.Vd1 De7 20.Jd4 Vac8 21.Vd2 f6 22.Jxg6! hxg6
23.Dxg6+ Kh8

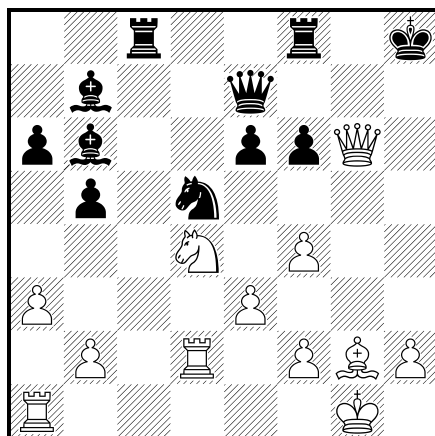

24.Jxe6! Vg8 (Wenn [24...Dxe6 25.Vad1 nebst evtl. 26.Dh5+]) 25.Dh5+ Dh7 26.Dxh7+ Kxh7 27.e4 Je7 28.Vd7 Vxg2+ 29.Kxg2 Sxe4+ 30.Kf1 Vc2 31.Jg5+! fxg5 32.Vxe7+ Kg8 33.Vxe4 Vxf2+ 34.Ke1 Vxh2 35.Vd1 gxf4 36.Vd7 Kf8 37.Vxf4+ Ke8 38.Vb7 Sd8 (und Schwarz gab gleichzeitig das hoffnungslose Endspiel auf. Schach 8/1981, s. 353, zde i foto Eretové) 1–0

Dolný Kubín 1981 (8.- 22.5.) – mistrovství ČSSR žen

Klímová 11 ze 13, Skácelová 9,5, **Eretová** 9, Cipriánová 8, J. Hájková 7,5, Možná a Modrová

7, Němcová a Skácelíková 6,5, Rudíková 5,5, Manová a Štarkeová 4, Huliaková 3,5, Beňová 2.

				1	2	3	4	5	6	7	8	9	0	1	2	3	4	Body	Los
1	Klímová Eliška	Im	2230	-	x	1	x	1	1	x	x	1	1	1	1	1	1	11	9
2	Skácelová Libuše	Km	2075	x	-	x	x	1	x	1	1	x	1	x	1	1	x	9x	10
3	Eretová Květa	Im	2085	0	x	-	x	x	x	1	x	1	1	x	1	1	1	9	11
4	Cipriánová Hana	I	1800	x	x	x	-	x	1	x	x	x	x	x	1	x	1	8	4
5	Hájková Jana	Km	1840	0	0	x	x	-	x	1	x	0	x	1	1	1	1	7x	12
6	Možná Eva	Km	1970	0	x	x	0	x	-	x	1	x	x	x	1	x	1	7	13
7	Modrová Hana	Km	2015	x	0	0	x	0	x	-	x	1	x	1	x	1	1	7	5
8	Němcová Dagm.	Km	1965	x	0	x	x	x	0	x	-	x	x	1	0	1	1	6x	2
9	Skácelíková Milena	Km	2060	0	x	0	x	1	x	0	x	-	x	1	x	1	x	6x	6
10	Rudíková Ruslana	II	1800	0	0	0	x	x	x	x	x	x	-	1	x	1	0	5x	7
11	Manová Zuzana	II	1800	0	x	x	x	0	x	0	0	0	0	-	x	x	1	4	3
12	Štarkeová Iveta	I	1800	0	0	0	0	0	0	x	1	x	x	x	-	0	1	4	14
13	Huliaková Marg.	I	1800	0	0	0	x	0	x	0	0	0	0	x	1	-	1	3x	8
14	Beňová Zita	I	1890	0	x	0	0	0	0	0	0	x	1	0	0	0	-	2	1

(Archiv K. Eretová – rozhodčí Valent J. Jančura)

Bydhošť 1981 – pásmový turnaj žen (5.-24.9)

				1	2	3	4	5	6	7	8	9	0	1	2	3	4	5	6	7	8	Body	
1	Pogorevici	Rum.	2105	-	x	x	0	0	1	x	1	1	1	1	1	1	0	1	1	1	1	12x	
2	Muresan	Rum.	2130	x	-	x	1	x	x	x	x	1	1	x	x	1	1	1	x	1	x	12	
3	Ivanka	Mad.	2200	x	x	-	x	x	x	1	x	x	x	x	1	1	1	x	x	1	1	11x	
4	Erenska	Pol.	2215	1	0	x	-	1	x	0	1	x	x	x	x	1	x	1	1	x	1	11	
5	Klímová	ČSSR	2230	1	x	x	0	-	1	x	0	x	x	1	1	x	x	x	0	1	1	10	
6	Brustman	Pol.	2110	0	x	x	x	0	-	x	x	1	x	x	1	x	x	x	1	1	1	10	
7	Angelova	Bulh.	2060	x	x	0	1	x	x	-	x	1	x	0	x	0	x	1	x	x	1	9	
8	Bojadžijeva	Bulh.	2105	0	x	x	0	1	x	x	-	x	0	x	x	x	x	1	1	x	1	9	
9	Szmacinska	Pol.	2195	0	0	x	x	x	0	0	x	-	x	x	x	1	1	1	x	1	1	9	
10	Eretová	ČSSR	2085	0	0	x	x	x	x	x	1	x	-	x	x	x	x	x	1	x	x	8x	
11	Makai	Mad.	2150	0	x	x	x	0	x	1	x	x	x	-	0	1	0	x	1	x	x	8	
12	Csonkics	Mad.	2085	0	x	0	x	0	0	x	x	x	x	1	-	x	1	0	1	0	1	7x	
13	Nutu	Rum.	2200	0	0	0	0	x	x	1	x	0	x	0	x	-	1	1	x	x	1	7x	
14	Porubsky	Mad.	2205	1	0	0	x	x	x	x	x	0	x	1	0	0	-	x	x	0	x	6x	
15	Wiese	Pol.	2070	0	0	x	0	x	x	0	0	0	x	x	1	0	x	-	1	x	x	6	
16	Polihroniade	Rum.	2200	0	x	x	0	1	0	x	0	x	0	0	0	x	x	0	-	1	x	5x	
17	Cipriánová	ČSSR	1880	0	0	0	x	0	0	x	x	0	x	x	1	x	1	x	0	-	0	5x	
18	Skácelová	ČSSR	2075	0	x	0	0	0	0	0	0	0	0	x	x	0	0	x	x	x	1	-	4

(Magyar Sakkélet 12/1981, str. 270)

Eretová,K - Rückschloss,K [A88]

CL /Slovan Brat.-Vyšehrad/, 1982

1.d4 f5 2.Jf3 Jf6 3.g3 g6 4.Sg2 Sg7 5.0-0 0-0 6.c4 d6 7.Jc3 c6 8.d5 e5 9.dxe6 Sxe6 10.b3 Jg4 11.Jd4 Df6 12.Jxe6 Dxe6 13.Sd2 Jd7 14.Vc1 Jc5 15.Jd5 Df7 16.h3 Je5 17.Jc3 Vae8

18.Se3 De7 19.Dd2 Je6 20.f4 Jd7 21.Vfd1 Jec5 22.Sf2 Sxc3 23.Vxc3 Jf6 24.Ve3 Jce4
 25.Dd4 Vd8 26.Se1 d5 27.c5 Dxc5 28.Dxc5 Jxc5 29.Sb4 d4 30.Ve5 b6 31.Sxc5 bxc5
 32.Vxc5 Je4 33.Sxe4 fxe4 34.Kf2 d3 35.exd3 exd3 36.Vd2 (Archiv K. Eretová) 1–0

Budapest 1982

(5. Alföldy Laszlo Memorial - Březen)

					1	2	3	4	5	6	7	8	9	0	1	2	3	4	5	Body
1	Fatalibekova	SSSR	G	2220	-	x	1	x	x	1	x	x	x	1	x	x	1	x	1	9x
2	Minogina	SSSR	M	2120	x	-	0	x	x	1	x	0	x	1	x	1	1	1	x	8x
3	Makai	Maď.	I	2120	0	1	-	x	1	0	1	x	x	0	x	1	x	1	x	8
4	Nutu	Rum.	I	2200	x	x	x	-	0	x	x	x	1	x	x	x	x	1	1	8
5	Worch	NDR	M	2120	x	x	0	1	-	x	0	x	x	1	x	x	1	x	x	7x
6	Eretová	ČSSR	I	2110	0	0	1	x	x	-	x	x	0	x	1	1	1	x	x	7x
7	Erenska	Pol.	G	2220	x	x	0	x	1	x	-	x	1	x	1	x	0	x	x	7x
8	Cejič	Jug.	I	2075	x	1	x	x	x	x	x	-	x	x	x	x	x	x	x	7x
9	Grosch	Maď.	M	2080	x	x	x	0	x	1	0	x	-	x	x	1	1	0	x	7
10	Kovacs	Maď.	M	2115	0	0	1	x	0	x	x	x	x	-	x	1	x	1	x	7
11	Dr. Kas	Maď.	M	2065	x	x	x	x	x	0	0	x	x	x	-	0	x	1	x	6
12	Szaday	Maď.	M	2010	x	0	0	x	x	0	x	x	0	0	1	-	x	x	1	5x
13	Porubsky	Maď.	I	2155	0	0	x	x	0	0	1	x	0	x	x	x	-	x	1	5x
14	Dr. Kriszan	Maď.	I	1945	x	0	0	0	x	x	x	x	1	0	0	x	x	-	x	5
15	Csonkics		f	2095	0	x	x	0	x	x	x	x	x	x	x	0	0	x	-	5

(Schach 6/1982, p. 261)

Makai,S - Eretová,K [A24]

Budapest (Women), 03.1982

1.c4 Jf6 2.Jc3 e5 3.Jf3 d6 4.g3 g6 5.Sg2 Sg7 6.0–0 0–0 7.d3 Jbd7 8.Vb1 c6 9.Sg5 h6 10.Sd2
 Kh7 11.b4 Ve8 12.Je1 Jf8 13.Jc2 Je6 14.b5 Sd7 15.bxc6 (Za úvahu stálo a4-a5-a6)
 15...Sxc6 16.Sxc6 bxc6 17.Jb4 Dd7 18.Da4 a5 19.Jxc6 Jc5 20.Db5 Vec8 21.Jxa5 (Bílý
 dobyl dva pěšce, ale jeho král stojí nejistě) 21...Dh3 22.f3 Vcb8 23.Dxb8 Vxb8 24.Vxb8 Jh5
 25.Vf2 e4!? 26.Jxe4 Jxe4 27.dxe4 Dd7 28.Kg2?! (Mělo se hrát 28.Vb5. Ale bílý, který
 odrazil útok na krále, se stává bezstarostným) 28...Da4! 29.e3 Dxa2 30.Vb7 Kg8 31.Sc3 Da4
 32.Sxg7 Kxg7 33.Vb5 Jf6 34.e5 dxe5 35.Vxe5 Jd7 36.Vb5 Da3 37.Jb3 Da4 38.Jd2 (Lépe
 38.Ja5) 38...Da7 39.Vd5 Jc5 40.Vf1 Je6 41.Ve1 Da3 42.e4 Jc5 43.Ve2 Jd3 44.Kh3 Dc3

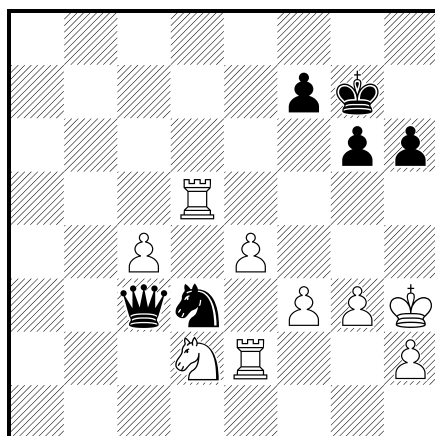

45.f4?? Jxf4+ 46.Kg4 Jxe2 47.e5 Jd4 A bílý se vzdal. Magyar Sakkélet 6/1982, p. 125. Na str. 124 společné foto) **0–1**

Kas,R - Eretová,K
Budapest (Women), 03.1982

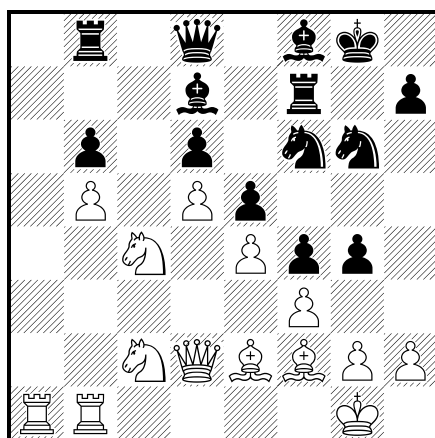

Následovalo: **25...g3! 26.hxg3** [26.Se1? gxh2+ 27.Kh1 Jh5 s dalším Jg3)] **26...Jh5! 27.gxf4 Jgxf4 28.Kh2?** (Po 28.g4 rozhodne 28...Sxg4. Nejlépe bylo [28.J2e3 a po 28...Dg5 29.Sf1 Jh3+ 30.Kh2 Jxf2 31.Dxf2 Df4+ 32.Kg1 s dalším Jg3 a Dh4 s matem)] **28...Jxe2 29.Dxe2 Jf4 30.Dd2 Dg5 31.g4** (Nebo [31.g3 Dh5+! 32.Kg1 Dh3 33.gxf4 Vg7+ atd.); 31.Se3 Dh4+ 32.Kg1 Jxg2! atd.)] **31...Dh6+ 32.Kg1 Dh3 33.Se3** [33.Je1 Sxg4!] **33...Dg3+ 34.Kf1 Dxf3+ 35.Sf2 Dg2+** (a bílý se vzdal. Magyar Sakkélet 6/1982, p. 125) **0–1**

Fatalibekova,E - Eretová,K [C10]
Budapest (Women), 03.1982

1.e4 e6 2.d4 d5 3.Jc3 Se7 4.Jf3 Jf6 5.Sd3 c5 6.exd5 Jxd5 7.Jxd5 Dxd5 8.dxc5 Jc6 9.0–0 0–0 10.a3 Dxc5 11.b4 Dh5 12.Sb2 Vd8 13.Ve1 a6 14.c4 Sd7 15.b5! axb5 16.cxb5 Ja5 17.Ve5 f5 18.De2 Sd6 19.Ve3 Sf4

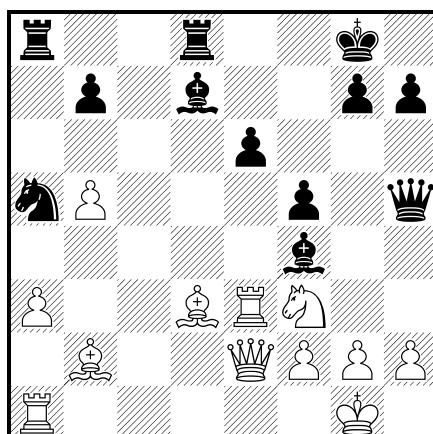

20.Vxe6! Sxe6 21.Dxe6+ Df7 22.Sxf5 Dxe6 23.Sxe6+ Kh8 24.g3! Vd6 25.Sa2 Sd2 26.Je5 Vb6 27.Vd1 (Šachmatna Misal 8/1982, p. 230) 1–0

Eretová,K (2170) - Szadayne (2100) [E66]

Budapest (Women), 1982

1.d4 Jf6 2.c4 g6 3.g3 Sg7 4.Sg2 d6 5.Jc3 0–0 6.Jf3 c5 7.0–0 Jc6 8.d5 Ja5 9.Jd2 e5 10.dxe6 Sxe6 11.Jd5 Sxd5 12.cxd5 b5 13.Vb1 De7 14.b4 cxb4 15.Vxb4 a6 16.Sb2 Vfc8 17.a4 bxa4 18.Dxa4 Dxe2 19.Sxf6 Sxf6 20.Je4 Sd8 21.Jxd6 Vcb8 22.Ve4 Dd2 23.De8+ 1:0 1–0

Eretová,K (2100) - Porubsky,M (2170) [A69]

Budapest (Women), 03.1982

[Eretová]

1.d4 Jf6 2.c4 c5 3.d5 e6 4.Jc3 exd5 5.cxd5 d6 6.Jf3 g6 7.e4 Sg7 8.Jd2 0–0 9.Se2 Ve8 10.0–0 Jbd7 11.f4 a6 12.a4 c4 13.e5 [13.Sxc4 Jc5 14.e5 dxe5 15.fxe5 Vxe5 16.Jf3 Ve8] 13...dxe5 14.Jxc4 exf4 15.Sxf4 Je4 16.Sf3 Jdc5 [16...Jxc3 17.bxc3 Sxc3 18.Vc1 Sg7 19.a5 Je5 20.Sxe5 Sxe5 21.d6 Vb8 22.Jxe5 Vxe5 23.Vc7 Se6 24.Dd2 Vb5 25.Vfc1 b6 26.d7 Vc5 27.axb6 Vxc1+ 28.Dxc1 Sxd7 29.Dd2 Se6 30.Dxd8+ Vxd8 31.Va7 Vd6 32.b7] 17.Jxe4 Jxe4 18.a5 Sf5 19.Jb6 Sxb2 20.Jxa8 Dxa8 21.Sxe4 Vxe4 22.Va2 Sc3 23.Sg3 Dd8 24.Db3 Sxa5 25.Dxb7 Vd4? diagram 26.Vxa5 Dxa5 27.Db8+ Kg7 28.De5+ 1–0

Děčín 1982 – IV. mezinárodní mistrovství ČSSR žen (29.5.-12.6.)

Klímová 9,5 ze 13, Mučniková a Szmackinská 8,5, **Eretová** a Pihajličová 7,5, J. Hájková 7, Možná a Cipriánová 6,5, Šiková 6, Baumstarková a Worchová 5,5, Modrová a Kováčová 4,5, Rudíková 3,5.

	Děčín 1982		1	2	3	4	5	6	7	8	9	0	1	2	3	4	Body
1	Klímová Eliška	ČSSR	-	x	x	x	1	x	x	1	x	x	1	1	1	1	9x
2	Mučníková Larisa	SSSR	x	-	x	x	x	1	x	x	x	1	x	1	x	1	8x
3	Szmaczynska	Polsko	x	x	-	x	x	x	x	1	x	x	x	1	1	1	8x
4	Eretová Květa	ČSSR	x	x	x	-	x	1	x	x	1	x	x	x	x	x	7x
5	Pihajličová	Jug.	0	x	x	x	-	1	x	x	x	x	1	0	1	1	7x
6	Hájková Jana	ČSSR	x	0	x	0	0	-	x	x	x	1	1	x	1	1	7
7	Možná Eva	ČSSR	x	x	x	x	x	x	-	x	x	x	0	x	x	1	6x
8	Cipriánová Hana	ČSSR	0	x	0	x	x	x	x	-	1	x	x	1	x	x	6x
9	Šiková Venka	Bulh.	x	x	x	0	x	x	x	0	-	x	x	1	x	x	6
10	Baumstark Gertrude	Rum.	x	0	x	x	x	0	x	x	x	-	x	x	x	x	5x
11	Worch Marion	NDR	0	x	x	x	0	0	1	x	x	x	-	x	x	x	5x
12	Modrová Hana	ČSSR	0	0	0	x	1	x	x	0	0	x	x	-	x	x	4x
13	Kovacs	Maď.	0	x	0	x	0	0	x	x	x	x	x	x	-	x	4x
14	Rudniková Ruslana	ČSSR	0	0	0	x	0	0	0	x	x	x	x	x	x	-	3x

„Úspěšně bojovala i druhá naše mezinárodní mistryně Květa Eretová z Prahy. Tato naše nejzkušenější reprezentantka se dělila o 4.-5. místo se známou jugoslávskou mezinárodní mistryní Pihajličovou. Květa Eretová, jako druhá naše nejúspěšnější šachistka získala stříbrnou medaili.“

(J. Šajtar – Československý šach 1982, str. 92)

Eretová,K - Hájková,J [E67]

Decin (Women), 06.1982

1.d4 Jf6 2.c4 g6 3.g3 Sg7 4.Sg2 d6 5.Jc3 0-0 6.Jf3 Jbd7 7.0-0 e5 8.e4 h6 (Hrává se také cxd4 nebo i c6) **9.h3 c6 10.Se3 De7 11.Ve1 Ve8 12.Dd2 Kh7 13.Vad1 Jb6 14.b3 Sd7 15.a4** (Ukazuje se, že výstavba černého je příliš pasivní. Bílý má poziční výhodu, kterou bude zvyšovat) **15...Vad8 16.Dc2 Jh5** (Snaží se získat protihru na královském křídle, ale k postupu f5 se dobře nedostane) **17.dxe5 dxe5 18.a5 Jc8 19.Ja4 Se6 20.Jc5 Dc7 21.Jxe6 Vxe6 22.Vxd8 Dxd8 23.b4 Sf8 24.c5** (Bílý stupňuje svoji výhodu. Černý nemá vhodný plán protihry) **24...Ve8 25.Vd1 Dc7 26.h4 Sg7 27.Sh3 Vd8 28.Vxd8 Dxd8 29.Jd2 Sf6 30.Jc4 Jg7 31.Dd2** (Pro hrozbu 32.Sxh6 je výměna dam vynucena a koncovka je již beznadějná pro černého) **31...Dxd2 32.Sxd2 Je6** (Prakticky vynuceno, neboť po jediném ústupu jezdcem c8 na e7 následuje rozhodující 33.Jd6) **33.Sxe6 fxe6 34.Sc3 a6** (Pěšce již nebylo možno bránit) **35.Sxe5 Se7 36.Kf1** (Závěr je jen technickou záležitostí) **36...Kg8 37.Ke2 Kf7 38.Kd3 Kf8 39.Sc3 Kg8 40.Je5 Kh7 41.Jf3 Kg8 42.Sd2 Sf8 43.Je5 Kg7 44.Sc3** (pečetěný tah) **44...Kh7 45.Jf7 Se7 46.Se5 h5 47.Sb8 Kg7 48.Jd6 Jxd6** (Vynuceno, jinak padne pěšec b7) **49.cxd6 Sf8 50.Sc7** (a černý se vzdal. J. Šajtar - Československý šach 8/1982, str. 93) **1-0**

15. mezin. Festival Biel 1982 (22.-30.7.)

		1	2	3	4	5	6	7	8	9	Body
1	Macek Vlasta	x	1	1	1	x	1	x	1	1	7x
2	Karakas Eva	1	1	1	x	x	1	1	x	1	7x
3	Eretová Květa	1	x	1	0	x	x	1	x	x	5x
4	Sinka Brigitta	1	x	0	x	1	x	x	x	x	5
5	Iacono Rosaria	x	x	0	1	1	1	0	x	x	5
6	Gonstalla Brigitte	1	x	1	x	1	0	0	x	x	5
7	Eichner Annemarie	1	0	1	x	0	x	1	x	x	5
8	Thomi Roesi	x	1	0	x	0	x	1	1	x	5
9	Stalder Irene	1	1	0	x	1	0	0	1	0	4x
10	Knecht Anne	0	1	1	x	x	0	x	x	x	4x
11	Andre Trudy	0	1	1	x	0	1	1	0	0	4x
12	Staller Elisabeth	x	x	0	x	1	x	x	x	x	4x
13	Kaulfuss Christa	x	0	1	x	0	0	1	1	x	4x
14	Schwarz Maie	x	x	0	x	0	1	1	0	1	4x
15	Janus Elfi	0	0	1	x	1	0	1	x	x	4x
16	Sutor Helga	0	1	0	x	x	x	0	1	x	4
17	Berchtold Laura	0	0	1	x	x	1	0	0	1	4
18	Berchtold Susanne	1	0	0	0	1	0	0	x	x	3
19	Herget Margot	0	0	0	1	0	1	0	0	0	2
20	Brahn Roswitha	0	0	0	0	0	0	0	0	0	0

(Archiv Květa Eretová – ofic. tabulka, z níž není jasné, kdo s kým kdy v tomto „švýcaru“ hrál)

Šumperk 1983 – mistrovství ČSSR žen

Eretová a Modrová 8,5-12 (užší zápas vyhrála Modrová), J. Hájková 8, P. Hájková 75, Záhonová a Skácelíková 6,5, Tomanová-Polanová a Huliaková 6, Augustinová-Pihalová-Šedivá a Cipriánová 5,5, Záhorovská 5, Kálnická-Lopušná 2,5, Tittlová 2.

		1	2	3	4	5	6	7	8	9	0	1	2	3	Body
1	Eretová Květa	-	x	1	x	x	1	1	1	x	x	x	x	1	8x
2	Modrová Hana	x	-	x	x	1	x	x	1	x	1	x	1	1	8x
3	Hájková Jana	0	x	-	x	0	1	1	1	x	x	1	1	1	8
4	Hájková Petra	x	x	x	-	x	x	x	1	x	x	1	x	1	7x
5	Zolmanová Marcela	x	0	1	x	-	0	x	0	x	1	x	1	1	6x
6	Skácelíková Milena	0	x	0	x	1	-	x	1	1	0	x	x	1	6x
7	Tomanová Margita	0	x	0	x	x	x	-	0	x	x	1	1	1	6
8	Huliaková Margita	0	0	0	0	1	0	1	-	x	1	x	1	1	6
9	Augustinová Milada	x	x	x	x	x	0	x	x	-	x	x	x	x	5x
10	Cipriánová Hana	x	0	x	x	0	1	x	0	x	-	x	1	x	5x
11	Záhorovská Renáta	x	x	0	0	x	x	0	x	x	x	-	1	x	5
12	Kálnická Magda	x	0	0	x	0	x	0	0	x	0	0	-	x	2x
13	Tittlová Olga	0	0	0	0	0	0	0	0	x	x	x	x	-	2

„O titulu mistryně v Šumperku ale rozhodnuto nebylo – o prvenství se rozdělily dvě pražské

šachistky. Květa Eretová splnila úlohu hlavní favoritky, hrála velmi spolehlivě a vyhnula se porážce. Hana Modrová příjemně překvapila – už v roce 1972 se stala mistryní ČSR a je i nositelkou bronzové medaile z 1. korespondenční olympiády žen. I ona zůstala bez porážky a o mistrovský titul sehraje se svou zkušenou soupeřkou zápas na čtyři partie.“

(J. Šajtar – Československý šach 9/1983, str. 108)

Eretová,K - Tomanová,M [E01]

Šumperk ch. ČSSR women, 1983

1.d4 Jf6 2.c4 e6 3.g3 d5 4.Jf3 c5 5.cxd5 exd5 6.Sg2 cxd4 (Jedna z méněcenných variant Tarraschovy obrany) **7.Jxd4 Sb4+ 8.Sd2 Sxd2+ 9.Dxd2 0–0 10.Jc3 Jc6 11.0–0 Se6 12.Vfd1 Je7** (Nebylo námitek proti 12...Vc8) **13.Vac1 Vc8 14.De3 Jg4 15.Df4 Jg6** (Umožňuje soupeřce přechod do vyhrané koncovky, ale lepší nebylo 15...Dd7 pro 16.Jxe6 Dxe6 17.Jxd5) **16.Jxe6 Jxf4 17.Jxd8**

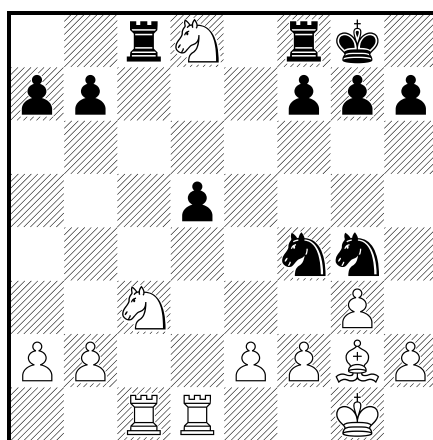

(Viz diagram) **17...Vxc3** (Jedině tak zabrání černý ztrátě figury) **18.gxf4 Vxc1 19.Vxc1 Vxd8 20.Sxd5 g6 21.Sf3** (Přesnější než 21.Sxb7 Vd2) **21...Jf6 22.Vc7 Jd5 23.Sxd5 Vxd5 24.Vxb7** (a Eretová vyhrála ve 43. tahu. J. Šajtar - Československý šach 9/1983, str. 108) **1–0**

Bratislava 1983 – zápas o titul mistryně ČSSR (v rámci mezinárodního mistrovství mužů)

	1	2	3	4	Body
Eretová	0	0	-	-	0
Modrová	1	1	-	-	2
	1	2			

Eretová,K - Modrová,H [E05]

Bratislava mt ch. ČSSR women (1), 1983

1.Jf3 Jf6 2.c4 e6 3.g3 d5 4.Sg2 Se7 5.0–0 0–0 6.d4 dxc4 7.Dc2 a6 8.a4 Sd7 9.Dxc4 Sc6 10.Sf4 Jbd7 11.a5 (Zajímavá novinka - až dosud se hrávalo 11.Jc3) **11...Vc8 12.Jc3 Sd6 13.Dd3 Sxf4 14.gxf4 h6 15.Vfc1** (Stylovější bylo spíše 15.Vfd1) **15...Jh5 16.e3 Jdf6 17.De2 g6 18.Je5 Sxg2 19.Kxg2 c5 20.dxc5 Vxc5 21.Df3 Dc7** (Černý už přinejmenším vyrovnal hry) **22.Vd1 Kh7 23.Va4 g5 24.Jd3?**

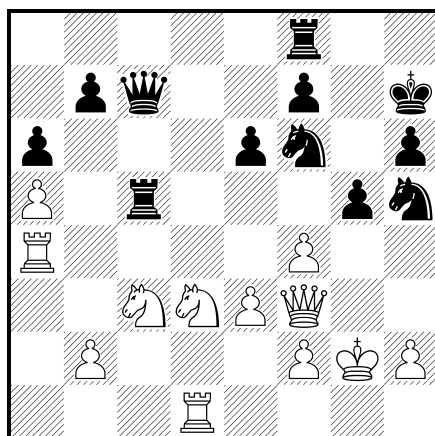

(V složité pozici bílý přehlíží taktický obrat a ztrácí figuru. Viz diagram!) **24...g4 25.De2 Vxc3!** (a bílý se vzdal. mf - Československý šach 11/1983, str. 135) **0–1**

„Pohnutý průběh měla druhá partie: ze zahájení vyšla Modrová jako bílá s menší výhodou, Eretová však postupně vyrovnala hry a získala i silnou iniciativu, aby však v silné časové tísní velmi slibnou pozici pokazila a přerušila už v beznadějně situaci. Psychicky otřesena vzdala partii i celý zápas.“

(mf - Československý šach 11/1983, str. 135)

Děčín 1984 – V. mezinárodní mistrovství ČSSR žen

Kasová 8,5 ze 12, J. Hájková, **Eretová**, Heintzeová a Kellerová 8, Kozlovská 7,5, Skácelíková a Asenová 6, Jurczyńska 4,5, Modrová a Zolmanová 4, P. Hájková 3, Huliaková 2,5.

				1	2	3	4	5	6	7	8	9	0	1	2	3	Body
1	Kasová	Maď.	2105	-	1	x	x	x	0	1	x	1	x	1	1	1	8x
2	Hájková J.	ČSSR	2035	0	-	1	x	x	1	1	x	x	x	1	x	1	8
3	Eretová	ČSSR	2090	x	0	-	x	1	1	x	x	x	1	1	1	x	8
4	Heintzeová	NDR	2095	x	x	x	-	x	x	x	1	1	1	x	x	1	8
5	Kellerová	NDR	2070	x	x	0	x	-	x	x	1	1	1	x	1	1	8
6	Kozlovská	SSSR	2085	1	0	0	x	x	-	x	1	x	1	1	x	1	7x
7	Skácelíková	ČSSR		0	0	x	x	x	x	-	x	1	x	x	1	x	6
8	Asenová	Bulh.		x	x	x	0	0	0	x	-	1	1	x	x	1	6
9	Jurczyńska	Pol.		0	x	x	0	0	x	0	0	-	x	x	1	1	4x
10	Modrová	ČSSR		x	x	0	0	0	0	x	0	x	-	1	x	x	4
11	Zolmanová	ČSSR		0	0	0	x	x	0	x	x	x	0	-	x	1	4
12	Hájková P.	ČSSR		0	x	0	x	0	x	0	x	0	x	x	-	0	3
13	Huliaková	ČSSR		0	0	x	0	0	0	x	0	0	x	0	1	-	2x

„Vítězství Rity Kasové bylo zcela zasloužené, protože mladá maďarská mistryně FIDE podala nejvyrovnanější výkon – na kongresu v Soluni rozšíří řady mezinárodních mistrů. Mladá Jana Hájková z Chrudimi znovu potvrdila výkonnostní růst, jen mistrovského titulu se zatím nedočká, protože má malý počet hodnocených partií a nedostatečně vysoký rating. O zlaté medaili a titulu mistryně ČSSR na rok 1984 rozhodne její užší zápas s Květou Eretovou, která odvedla vysoký standard a dokázala, že stále patří k oporám našeho ženského šachu.“
(J. Šajtar – Československý šach 10/1984, str. 145)

Eretová,K - Zolmanová,M [D30]

Děčín ch. ČSSR women, 1984

1.d4 Jf6 2.c4 e6 3.Jf3 d5 4.g3 c6 5.Dc2 Jbd7 6.Jbd2 Sd6 (Snaha o rychlé prosazení postupu e5 se ukáže jako pochybená) **7.Sg2 0–0 8.0–0 e5 9.cxd5 Jxd5 10.Jc4 Dc7 11.Jxd6 Dxd6 12.Vd1** (Výhoda bílého je zřejmá a spočívá ve dvojici střelců a tlaku na volném sloupci) **12...exd4 13.Jxd4 J7f6 14.a3 De5 15.e4 Jb6 16.Sf4 Dh5 17.f3 Da5 18.a4 Ve8 19.Sd6 Dh5 20.a5 Jbd7 21.a6!** (Strategicky je o osudu partie rozhodnuto - po oslabení dámského křídla bílý brzy vynutí i materiální zisk) **21...Je5 22.axb7 Sxb7 23.Db3 Sc8 24.Dc3 a5 25.Jf5 Sxf5 26.Sxe5 Sh3 27.Sxf6 Sxg2 28.Kxg2 gxf6 29.Dxf6 Db5 30.Vd7 Vf8 31.Vad1 Vab8 32.V1d2 Vbe8 33.V7d6 Vc8 34.h4 Dh5 35.g4 Dg6 36.Dc3 Dg7 37.Dxa5 c5 38.V6d5 h6 39.Vxc5 Va8 40.Dc3** (J. Šajtar – Československý šach 10/1984, str. 146) **1–0**

Plovdiv 1984 (11.-23.8.)

(XI. tradiční turnaj žen)

					1	2	3	4	5	6	7	8	9	0	1	2	Body
1	Eretová	2090	im	ČSSR	-	1	x	x	0	x	x	1	x	1	x	x	6x
2	Savova	2115	Im	Bulh.	0	-	1	1	0	0	x	1	x	1	1	x	6x
3	Strutinskaja	2065	Ms	SSSR	x	0	-	x	1	1	x	0	x	x	1	1	6x
4	Pihajlič	2055	Im	Jugo	x	0	x	-	1	x	x	x	x	x	1	1	6x
5	Voiska	2095	MS	Bulh.	1	1	0	0	-	1	1	0	x	x	x	x	6
6	Kalčeva	1900	Km	Bulh.	x	1	0	x	0	-	x	1	1	0	1	x	6
7	Csonkics	2080	Im	Maď.	x	x	x	x	0	x	-	x	1	1	x	x	6
8	Bojadziejeva	2105	Im	Bulh.	0	0	1	x	1	0	x	-	x	1	x	1	6
9	Heintze	2095	Im	NDR	x	x	x	x	x	0	0	x	-	x	x	x	4x
10	Krumova	2090	MS	Bulh.	0	0	x	x	x	1	0	0	x	-	0	1	4
11	Pionova	1850	Km	Bulh.	x	0	0	0	x	0	x	x	x	1	-	x	4
12	Teodorescu	2010	Im	Rum.	x	x	0	0	x	x	x	0	x	0	x	-	3x

(Archiv K. Eretová – koef. turnaje 2046. Kopie ofic. tabulky)

Bohemians 1985 – turnaj žen (VII. kategorie FIDE)

Výsledek: 1.-2. Lesznerová (Polsko) a Vitanová (Bulh.) 6,5, Lissowská (Polsko) a Wagnerová-Michelová (NDR) 6, **Eretová** 5, Modrová, Vujičová (Jug.) a Němcová 3,5, Huliaková 2,5, Možná 2 body
(Československý šach 3/1985, str. 35)

Veliko Tirnovo 1985 – pásmový turnaj žen
(28.3.-25.4.)

					1	2	3	4	5	6	7	8	9	0	1	2	3	4	5	6	7	8	9	Body
1	Z. Veröci	g	Maď	2280	-	1	x	x	x	x	x	x	x	x	1	1	1	x	1	x	x	1	1	12x
2	A. Brustman	l	Pol.	2175	0	-	x	1	1	x	x	x	x	x	1	1	1	x	x	1	x	1	1	12x
3	D. Nutu	l	Rum.	2155	x	x	-	1	0	x	1	0	0	1	1	x	x	1	1	1	x	x	1	11x
4	M. Ivanka	G	Maď.	2200	x	0	0	-	1	1	x	1	x	x	1	x	x	1	x	x	1	1	1	11x
5	M. Wiese	l	Pol.	2160	x	0	1	0	-	1	x	0	1	1	1	0	x	1	1	x	1	x	x	11
6	R. Bojadžijeva	l	Bul.	2075	x	x	x	0	0	-	x	0	x	x	1	1	1	1	1	0	1	1	1	11
7	G. Olarasu	F	Rum.	2105	x	x	0	x	x	x	-	0	x	x	1	1	x	x	1	1	x	1	x	10x
8	H. Erenska	G	Pol.	2195	x	x	1	0	1	1	1	-	x	0	0	0	x	1	x	x	x	1	x	10
9	M. Grosch	l	Maď.	2150	x	x	1	x	0	x	x	x	-	x	x	x	1	0	x	x	x	1	1	10
10	M. Vojska	F	Bul.	2120	x	x	0	x	0	x	x	1	x	-	0	1	0	1	1	1	x	0	1	9x
11	K. Badulescu		Rum.	2025	0	0	0	x	0	0	0	1	x	1	-	x	1	x	1	1	1	1	x	9x
12	E. Polihroniade	G	Rum.	2160	0	0	x	0	1	0	0	1	x	0	x	-	1	1	1	x	1	0	x	8x
13	I. Madl	l	Maď.	2185	0	0	x	x	x	0	x	x	0	1	0	0	-	0	x	x	1	1	1	7x
14	J. Jagodzinska		Pol.	2100	x	x	0	x	0	0	x	0	1	0	x	0	1	-	0	x	0	1	1	7
15	P. Angelova	l	Bul.	2145	0	x	0	0	0	0	0	x	x	0	0	0	x	1	-	1	1	1	1	7
16	K. Eretová	l	ČSSR	2100	x	0	0	x	x	1	0	x	x	0	0	x	x	x	0	-	x	1	x	7
17	S. Savova	i	Bul.	2120	x	x	x	x	0	0	x	x	x	x	0	0	0	1	0	x	-	x	x	6x
18	M. Skácelíková		ČSSR	2000	0	0	x	0	x	0	0	0	0	1	0	1	0	0	0	0	x	-	x	4
19	H. Modrová		ČSSR	2035	0	0	0	0	x	0	x	x	0	0	x	x	0	0	0	x	x	x	-	4

(Szachy 7/1985, str. 122)

„Našim šachistkám chyběla zejména na počátku větší herní jistota, konečné umístění však přibližně odpovídá jejich koeficientu Elo. Je třeba samozřejmě uvážit, že vedle sovětského patří turnaj našeho pásma k nejsilněji obsazeným, což ostatně potvrzují i výsledky zúčastněných států na poslední olympiádě v Soluni“.

(Bohuslav Skácel – Československý šach 7/1985, str. 99)

Eretová,K - Skácelíková,M [A41]

Veliko Tirnovo zt women, 1985

1.d4 d6 2.c4 e5 3.dxe5 dxe5 4.Dxd8+ Kxd8 5.Jc3 Sb4 6.Sd2 Jf6 7.Jf3 Jc6 8.a3 Sd6 9.e3 Ve8 10.Jg5 Ke7 11.Jge4 Kf8 12.Jxd6 cxd6 13.f3 Se6 14.Jb5 Ve7 15.Jxd6 Vd8 16.c5 Sb3 17.Sb5 e4 18.f4 Jd5 19.Vc1 g6 20.Jxb7 Vxb7 21.Sxc6 Ve7 22.Sxd5 Vxd5 23.Sc3 Vc7 24.Sd4 (a bílý vyhrál v 71 tazích. Československý šach 7/1985, str. 100) 1–0

Eretová,K - Obrdlík,R [E17]

Praha Čedok Open (10), 1985

1.d4 d5 2.c4 e6 3.Jf3 Jf6 4.g3 b6 5.Sg2 Sb7 6.0–0 Se7 7.Je5 Jbd7 8.Da4 0–0 9.Jc6 De8 10.Jxe7+ Dxe7 11.Jc3 c5 12.Da3 a6 13.Vd1 Vfd8 14.Sf4 Vac8 15.Vac1 Kf8 16.dxc5 Jxc5 17.cxd5 Jxd5 18.Jxd5 Sxd5 19.Sxd5 exd5 20.b4 Je6 21.Vxc8 Vxc8 22.Dxa6 Vc6 23.b5 Vc2 24.Da8+ Dd8 25.Dxd8+ Jxd8 26.Vxd5 Je6 27.e4 Vxa2 28.Vd6 Jc5 29.Vxb6 Jxe4 30.Se3 Va1+ 31.Kg2 Vb1 32.Vb7 Ke8 33.b6 Jd6 34.Vc7 Jb5 35.Vc8+ (2.15-2.00. První utkání s velmistry se nevydařilo) 1–0

Eretová,K (2070) - Kotrba,T [A57]

Praha /Open Čedok/ (4), 1986

1.d4 Jf6 2.c4 c5 3.d5 b5 4.Jf3 g6 5.g3 Sg7 6.Sg2 d6 7.0–0 Jbd7 8.Dc2 Jb6 9.Jfd2 0–0 10.e4 Jfd7 11.h3 Sa6 12.f4 bxc4 13.Jc3 Vb8 14.Kh2 e6 15.dxe6 fxe6 16.Jf3 De7 17.Se3 d5 18.exd5

exd5 19.Vfe1 Jf6 20.Sd4 Dd7 21.Sxc5 Vfe8 22.Je5 Df5 23.Dxf5 gxf5 24.Jc6 Vb7 25.Vxe8+ Jxe8 26.Je7+ Kh8 27.Jxf5 Jd7 28.Jxg7 Jxg7 29.Sd4 Vxb2 30.Ve1 1-0

Hector,J - Eretová,K [B80]

Praha /Open Čedok/ (5), 1986

1.e4 c5 2.Jf3 d6 3.d4 cxd4 4.Jxd4 Jf6 5.Jc3 e6 6.Se3 Se7 7.f3 0-0 8.Dd2 a6 9.g4 Jc6 10.0-0-0 Jd7 11.h4 De8 12.g5 Jxd4 13.Sxd4 Je5 14.Se2 b5 15.Vdg1 Sb7 16.h5 Vc8 17.g6 fxc6 18.hxg6 hxg6 19.f4 b4 20.fxe5 bxc3 21.Sxc3 dxe5 22.Sxe5 Sxe4 23.Vh8+ Kf7 24.Vh7 Sf6 25.Sxf6 Vxc2+ 26.Dxc2 Sxc2 27.Sxg7 Da4 28.b3 De4 29.Sxf8+ Kxf8 30.Vf1+ Kg8 31.Vh2 De5 32.Vhf2 Sf5 33.Sc4 Dc3+ 34.Kd1 Sg4+ 35.Se2 Dd3+ 36.Ke1 Db1+ 37.Kd2 Dxa2+ 38.Ke1 Db1+ 39.Kd2 Db2+ 40.Ke3 Dxb3+ 41.Kf4 Sf5 42.Vf3 Dc2 43.Ve3 Kg7 44.Val a5 45.Kf3 Dc6+ 46.Kg3 Dd6+ 47.Kg2 Df4 48.Vea3 Se4+ 49.Kg1 a4 50.Sd1 Dd2 51.Kf1 Sg2+ 52.Kg1 Sd5 53.Kf1 Sc4+ 54.Kg1 Sb3 55.Sf3 Kh6 56.Sc6 Dd4+ 57.Kg2 Dg4+ 58.Kh2 Dh4+ 59.Kg2 Dg5+ 60.Kh1 Dd2 61.Kg1 Kg5 62.Sxa4 De3+ 63.Kf1 Sc4+ 64.Kg2 De2+ 65.Kg3 Sd5 66.Vg1 Dh5 67.Kf2+ Kf4 68.Vgal Sf3 69.Ke1 Da5+ 70.Kf1 Da6+ 71.Kg1 Db6+ 72.Kf1 e5 73.Vb3 Da6+ 74.Kg1 Da7+ 75.Kf1 Dh7 76.Sb5 Dh1+ 77.Kf2 Dxa1 78.Vxf3+ Ke4 79.Sd3+ Kd4 80.Sxg6 Da2+ 81.Kg1 De2 82.Vf2 Dd1+ 83.Kh2 Ke3 84.Vg2 e4 85.Sf7 Kd4 86.Se6 e3 87.Sg4 De1 88.Se2 Kc3 89.Sg4 Df1 90.Se2 “-”

Děčín 1986 – mezinárodní mistrovství ČSSR žen

Litinská 9 z 11, Kasová a Chiricutová 8, Lesznerová 7,5, Riedelová 7, **Eretová** a Chmielová 5, Záhonová a Kubíková 4, P. Hájková 3,5, P. Poláková 3, Niklesová 2.

					1	2	3	4	5	6	7	8	9	0	1	2	Body
1	Litinská Marta	SSSR	Vm	2275	-	1	1	0	1	x	1	x	1	1	1	1	9
2	Kasová Rita	Maď.	Mm	2140	0	-	1	x	x	x	1	1	1	1	1	x	8
3	Chiricutová Judita	Rum.	Fm	2010	0	0	-	1	1	1	1	x	x	1	1	1	8
4	Lesznerová Liliana	Pol.	Km	2070	1	x	0	-	x	x	x	x	1	1	1	1	7x
5	Riedelová Antje	NDR	Fm	2075	0	x	0	x	-	1	x	x	1	1	1	1	7
6	Eretová Květa	ČSSR	Mm	2070	x	x	0	x	0	-	x	x	x	x	x	1	5
7	Chmielová Hana	ČSSR	Km	2070	0	0	0	x	x	x	-	1	x	1	0	1	5
8	Záhonová Nina	ČSSR	Km	2035	x	0	x	x	x	x	0	-	0	0	x	1	4
9	Kubíková Hana	ČSSR	Km	2030	0	0	x	0	0	x	x	1	-	x	0	1	4
10	Hájková Petra	ČSSR	Km	1985	0	0	0	0	0	x	0	1	x	-	1	x	3x
11	Poláková Petra	ČSSR	Km	2005	0	0	0	0	0	x	1	x	1	0	-	0	3
12	Niklesová Hana	ČSSR	km	2045	0	x	0	0	0	0	0	0	0	x	1	-	2

„Titul přebornice se tak podařilo získat Květě Eretové, která měla dlouhou šachovou přestávku. K umístění jí stačil relativně slabší výsledek a výhra jen jediné partie, ovšem při pozornější hře mohla svůj výsledek bodově zvýraznit. Titul je rozhodně ve správných rukou.“

(M. Vrabec - Československý šach 10/1986, str. 146)

Eretová,K - Niklesová,H [D77]

Děčín (Women), 1986

1.Jf3 Jf6 2.g3 g6 3.Sg2 Sg7 4.c4 e6 5.d4 d5 6.0-0 0-0 7.Dc2 c6 8.Jbd2 Jbd7 9.b3 Ve8 10.Sb2 dxc4 (Volí strategicky pochybný plán) 11.Jxc4 Jb6 12.Jce5 Jfd7 13.Jd3 Jd5 14.e4 J5f6 15.Vfe1 a5 16.a3 Va6? 17.Vad1 b5 18.Jc5 Va7 19.Jxd7 Sxd7 20.Je5 Vc7 21.Jd3 Sc8 22.Dc3 a4 23.bxa4 bxa4 24.Dc4 Sd7 25.Jc5 Da8 26.Dxa4 Va7 27.Dc2 (Bílý získal pěšce a uplatní ho k výhře vzorově) 27...Sf8 28.Va1 Sg7 29.a4 Sc8 30.Sc3 Jd7 31.Jxd7 Vxd7 32.e5 Sb7 33.Veb1 Vc8 34.a5 Sa6 35.Vb6 Da7 36.Db2 c5 37.dxc5 Vxc5 38.Sd4 Vc8 39.Vd6 Dc7 40.Vxa6 Vxd4 41.Dxd4 Sxe5 42.Da4 Sxa1 43.Vc6 (M. Vrabc - Československý šach 10/1986, str. 146) 1-0

Bohemians 1987 – ženský turnaj

Výsledek: 1.-2. Božena Sikorová, Eliška Klímová-Richtrová 9, 3.-4. Vesna Markovová (Jug.), Julia Horvathová (Maď.) 7,5, 5.-6. Slavica Markovová (Jug.), **Eretová** 6,5, 7. Hana Kubíková 6, 8.-9. I. Kurucsaiová (Maď.), Možná Eva 4, 10.-11. Modrová, Palatková 2, 12. Grunbergová (SRN) 1,5 bodu.

„Dělbou 5. místa odvedla velmistryně Květa Eretová svůj obdivuhodně spolehlivý standard a o půlku předběhla poslední plusovou účastnici, Hanu Kubákovou.“
(M. Vokáč – Československý šach 4/1987, str. 52)

Děčín 1988 – mezinárodní mistrovství ČSSR žen (24.6.-10.7.)

					1	2	3	4	5	6	7	8	9	0	1	2	3	4	Body
1	Fatalibeková	SSSR	2185	G	-	x	x	1	x	x	x	1	1	1	1	x	1	1	10
2	Richtrová	ČSSR	2375	G	x	-	x	x	x	1	1	x	1	1	1	x	1	1	10
3	Peteková	Jug.	2300	I	x	x	-	x	x	1	x	x	x	1	x	1	x	1	8x
4	Badulescuová	Rum.	2255	I	0	x	x	-	x	x	0	1	1	1	x	1	x	x	7x
5	Heintzeová	NDR	2185	I	x	x	x	x	-	0	x	x	x	x	x	x	1	1	7
6	Gizynská	Polsko	2195	I	x	0	0	x	1	-	x	0	x	x	x	1	1	1	7
7	Chmielová	ČSSR	2145	Km	x	0	x	1	x	x	-	x	x	x	0	1	x	x	6x
8	Mašková	ČSSR	2220	I	0	x	x	0	x	1	x	-	x	0	1	x	x	1	6x
9	Fialová	ČSSR	2095	Km	0	0	x	0	x	x	x	x	-	x	1	x	1	x	6x
10	Boicuová	Rum.	3365	I	0	0	0	0	x	x	x	1	x	-	1	x	x	x	5x
11	Eretová	ČSSR	2200	G	0	0	x	x	x	x	1	0	0	0	-	x	1	1	5x
12	Kereszturiová	Maď.	2190	Fm	x	x	0	0	x	0	0	x	x	x	x	-	1	x	4x
13	Procházková	ČSSR	2095	Km	0	0	x	x	0	0	x	x	0	x	0	0	-	x	3
14	Sadílková	ČSSR	2095	km	0	0	0	x	0	0	x	0	x	x	0	x	x	-	3

„Květa Eretová ze Slavoj Vyšehrad Praha ukázala, že šachu skutečně rozumí. Na šachovnici měla hodně dobrých pozic, ale v závěrečné fázi partie v časových tísňích kazila a to ji stálo body. Přesto ukázala všem našim mladým hráčkám co je to poctivý přístup k šachu a to je její velká přednost.“
(Československý šach 9/1988, str. 131)

Eretová,K - Fialová,D [A41]

Děčín (Women), 06.1988

1.Jf3 d6 2.d4 Sg4 3.b3 (Rázem jsme mimo dosah teoretických vod, kde musí každý tvořit sám) 3...Jf6 4.Sb2 e6 5.Jbd2 Jbd7 6.e3 Se7 7.h3 Sh5 8.c4 0-0 9.Se2 c6 10.0-0 Dc7 11.Vc1 h6 12.Jh4 Sxe2 13.Dxe2 d5 14.f4 Je4 15.Jxe4 Sxh4 16.Jc3 (S hrozbou na d5) 16...Db6 17.Sa3 Vfe8 18.Vc2 f5 19.Dh5 Sf6 20.cxd5 cxd5 21.Vfc1 (Bílý začíná stát lépe, neboť kontroluje jediný volný sloupec na šachovnici) 21...Se7 22.Ja4 Dd8 23.Sxe7 Vxe7 (Brání v obsazení sedmé řady, na což by přišlo Jf6) 24.Jb2 Jf6 25.De2 Je4 26.Jd3 Db6 27.Je5 Kh7 28.Dh5 Dd8 29.Dg6+ Kg8 30.Kh2 Jf6 (Lepší bylo převést jezdce na d6 se snahou o výměnu jednoho páru věží) 31.g4 fxg4 32.hxg4 De8 33.Vc7 (Chyba, která stojí pěšce. Po Kh3 měl černý velké problémy) 33...Vxc7 34.Vxc7 Dxc6 35.Jxg6 Jxg4+ 36.Kg3 Jxe3 37.Vxb7 Jf5+ 38.Kg4 Jxd4 39.Kh5 Kh7 40.Jh4 a5 41.Jg6 Je2 42.f5 Jg3+ (a bílý se vzdal. Československý šach 9/1988, str. 132) 0-1

Květa Eretová: „Mezinárodní mistrovství republiky bylo : 4 x v Děčíně = 1980,82,84,86 a 1 x v Praze r. 1988. Po tomto posledním jsem v reprezentaci skončila, protože jsem tam dělala zbytečné chyby v dobrých pozicích a to bylo tvrdé varování. V r. 1994 jsem však dostala pozvánku na mistrovství do Nymburka. Protože tam byly vynikající podmínky zúčastnila jsem se a získala 2.místo po kvalitní hře. Tím jsem se kvalifikovala na mistrovství v r.1995 v Olomouci, kde jsem opět hrála velmi dobře, vedla po celou dobu, ale v předposledním kole jsem hrála nezodpovědně, prohrála a dělila 1-3 místo. Partie mám v počítači .V Brně se hrály rozehrávky, podala jsem průměr a získala 2.místo.“

Bohemians 1989 – turnaj žen

Výsledek: Gizynska a Charkova 8,5, Wohlersová (NSR) 6,5, Samardzičová (Jug.) 6, Možná, Eretová, Palatková a Němcová 5,5, Lauterbachová (NSR) 4,5, Modrová 4, Tešičová (Jug.) 3,5, Kawaciuková 2,5 bodu.

(Československý šach 4/1989, str. 53)

Bohemians 1990 – Turnaj žen (2. kat. – 2099)

Výsledek: Gizynska (Polsko) 8, Mašková 7, Němcová a Kawaciuková 6, Modrová a Možná 4,5, Fineglod (Belgie), Rogers a Eretová 4, Samardžič (Jug.) a Palatková 3,5 bodu.

(Československý šach 4/1990, str. 52)

Znojemská královna 1990 (24.-25.3.) – rapid – 4. ročník – 56 účastnic – 9 kol)

Výsledek: 1. Blumelová 8, Blahová 7, Pallová, Šaljová, Kalíková 6,5, Klovová, Vlasáková, Chmelíková, Vacovská, Gončarova, Eretová, Švarcová 6 atd.

Eretová,K - Burdova [E68]

Znojmo /Královna/, 24.03.1990

1.Jf3 Jf6 2.c4 g6 3.Jc3 Sg7 4.d4 0-0 5.g3 d6 6.Sg2 Jbd7 7.0-0 e5 8.e4 a5 9.h3 b6 10.Se3 Sb7 11.d5 Jc5 12.Dc2 Jfd7 13.Jh4 De7 14.Vab1 Ja6 15.a3 h6 16.b4 axb4 17.axb4 Jf6 18.De2 Sc8 19.Va1 Sd7 20.Vfb1 Vfb8 21.c5 Sc8 22.c6 Jh7 23.Va2 Jg5 24.Kh2 De8 25.Vba1 (a bílý vyhrál. Československý šach 6/1990, str. 85) 1-0

Lauterbach,I (2130) - Eretová,K (2135) [B67]

Dresden (Women) Dresden, 1990

[Eretová]

1.e4 c5 2.Jf3 d6 3.d4 cxd4 4.Jxd4 Jf6 5.Jc3 Jc6 6.Sg5 e6 7.Dd2 a6 8.0-0-0 Sd7 9.Se2 b5 10.Jxc6 Sxc6 11.De3 Se7 12.e5 Jd5 13.Jxd5 Sxd5 14.Sxe7 Dxe7 15.exd6 Dxd6 16.Vxd5

Dxd5 17.Sf3 Po partii jsem se dozvěděla, že je to varianta. Protože jsem tak hrála již několikrát, byla příprava lehká **17...Dxa2 18.Dc5** [18.Sc6+ Ke7 19.Dc5+ Kf6 20.f4 g6 21.Dd4+ Ke7=] **18...f6 19.Sxa8 Kf7 20.Dc7+ Kg6 21.Se4+ f5 22.Sxf5+ exf5 23.Dd6+ Kh5 24.Ve1 Da1+ 25.Kd2 Da5+ 26.b4 Dd8 27.Ve6** [27.Dxd8 Vxd8+ 28.Kc3=] **27...Dg5+** bílá nemůže pochopit, že partie už je vyrovnaná a jde do nevýhodné pozice **28.f4 Dxxg2+ 29.Ve2 Df3 30.Dd4 Vc8 31.Vf2 Vd8! 32.Dxd8 Dxf2+ 33.Kc3 Dxf4 34.Dg8 De3+ 35.Kb2 De5+ 36.Kb3 h6 37.Df7+ g6 38.Db7 De4 39.Dc8 Dd5+ 40.Kc3 De5+ 41.Kb3 Dxxh2 42.Dxa6 De2** a bílý se za pár tahů vzdal **43.Dc6 0-1**

Rogers,C (2035) - Eretová,K (2145) [C50]

Praha (Bohemians women) 1991

1.e4 e5 2.Jf3 Jc6 3.d4 exd4 4.Sc4 d6 5.Jxd4 Jf6 6.Jc3 Se7 7.f3 0-0 8.Se3 Ve8 9.Dd2 Sf8 10.0-0-0 Je5 11.Sb3 a6 12.Jde2 Se6 13.Jf4 Sxb3 14.axb3 c6 15.Df2 b5 16.g4 Dc8 17.g5 Jfd7 18.h4 a5 19.h5 a4 20.g6 fxg6 21.hxg6 h6 22.Dg2 axb3 23.cxb3 Va1+ 24.Kc2 Vxd1 25.Vxd1 Jf6? diagram 26.Va1 b4 27.Jce2 c5 28.Kd1 Dc6 29.Dh3 d5 30.Vc1 dxe4 31.fxe4 Dxe4 32.Ke1 Jf3+ 33.Kf1 Dxe3 34.Vd1 Je4 35.Dg2 Jed2+ 36.Vxd2 Jxd2+ 0-1

Eretová,K (2130) - Modrová,H (2050) [A41]

Bohemians (Women) Prague (8), 1992

[Eretová]

Hanka na mne vymyslela něco, co jsme spolu ještě nehrály - naštěstí vznikla pozice s kterou si věděla rady méně než já. **1.d4 d6 2.Jf3 Sg4 3.Jbd2 Jd7 4.h3 Sxf3 5.Jxf3 g6 6.e4 Sg7 7.Sc4 h6 8.De2 c6 9.0-0 Dc7 10.c3 e5 11.Se3 Jgf6 12.dxe5 dxe5 13.Jh4 Jb6 14.Sb3 Jh5 15.g3 De7 16.Jf5! gxf5 17.Dxxh5 fxe4 18.Dg4 Sf6 19.Vad1 Vd8 20.Dxe4 Vxd1 21.Vxd1 Sg5 22.Sxb6** kůň v této pozici hraje líp než černopolný střelec - bez něj budou hrozby po bílých polích účinnější **22...axb6 23.Df5 Dc7 24.Sxf7+ Ke7** [24...Dxf7 25.Dxe5+] **25.De6+ Kf8 26.Vd7 Dc8 27.Sh5 1-0**

Peitscheva (2300) - Eretová,K (2150) [D01]

Dresden (Women) Dresden, 1992

[Eretová]

1.d4 V tomto turnaji jsem moc dobře nehrála. Za tuto partii jsem však získala cenu za nejkrásnější partii turnaje **1...Jf6 2.Jc3 d5 3.Sg5 Sf5 4.Sxf6 exf6 5.e3 c6 6.Jge2 Sd6 7.Jg3 Se6 8.Sd3 g6 9.Df3 f5 10.Jce2 Jd7 11.Jf4 De7 12.0-0 Jf6 13.Vfd1 Je4 14.c4 0-0 15.c5** Bílý neměl blokovat dámské křídlo - takto má černý volné ruce k útoku na krále **15...Sc7 16.Vac1 Dh4 17.Jf1 Vae8 18.g3 Dh6 19.h4 Kh8 20.Jh3 f6 21.Dg2 g5 22.f3 gxh4 23.fxe4 fxe4 24.Se2 hxg3** bílá pozice je ztracená a za pár tahů se zhroutí **25.Jf4 Sxf4 26.exf4 Sh3 27.Dxxg3 Vg8 28.Kh2 Vxxg3 29.Jxxg3 Dh4 30.Vc3 e3! 0-1**

Eretová,K (2090) - Pallová,M (2035) [D02]

Polička (Women) Polička (2), 1993

1.Jf3 d5 2.d4 Jf6 3.Sf4 e6 4.e3 Se7 5.Jbd2 0-0 6.Sd3 b6 7.h3 Sb7 8.c3 c5 9.0-0 Jc6 10.Ve1 Vc8 11.a4 a6 12.Sh2 Sd6 13.Je5 Sxe5 14.dxe5 Jd7 15.f4 f6 16.Jf3 f5 17.g4 De8 18.gxf5 exf5 19.Jh4 Je7 20.Sg3 Jb8 21.Kh2 Jbc6 22.Vg1 Jd8 23.De2 Va8 24.Sf2 Je6 25.Dc2 g6 26.Jxf5 Jxf5 27.Sxf5 d4 28.Se4 Sxe4 29.Dxe4 Vd8 30.Sh4 dxe3 31.Sxd8 Vxf4 32.Dd5 Dxd8 33.Dxe6+ Kg7 34.Vad1 Vf2+ 35.Kh1 Dh4 diagram 36.Vd7+ Kh6 37.Vxxh7+ 1-0

..

Mistrovství ČR žen v Nymburku 1994

				1	2	3	4	5	6	7	8	9	
1	Ptácníková, Lenka	2240	+90	-1 15	+1 6	- 7	+1 3	-0 2	+1 4	-1 9	+1 5	- 10	7.0/9
2	Eretová, Květa	2090	+162	- 10	+1 14	- 9	+1 7	+1 1	- 3	+ 6	- 4	+ 13	6.0/9
3	Krupková, Petra	2235	-12	+1 12	+ 9	-1 17	-0 1	+1 6	+ 2	-0 4	-1 14	+1 11	6.0/9
4	Urbaníková, Eva	2150	+63	- 11	+ 10	- 16	+1 17	-1 9	-0 1	+1 3	+ 2	-1 6	6.0/9
5	Cejková, Miroslava	2075	+57	-0 16	+ 20	- 14	+ 10	-1 21	+1 18	-1 8	-0 1	+1 9	5.5/9
6	Tallová, Ivana	2085	+64	+1 13	-0 1	+1 18	-1 15	-0 3	+1 7	- 2	+ 11	+0 4	5.0/9
7	Hallerová, Eva	2225	-128	-1 20	+1 16	+ 1	-0 2	+ 8	-0 6	+1 12	-0 13	-1 17	5.0/9
8	Voráčková, Jarmila	2000	+103	- 14	+ 11	-1 10	+ 9	- 7	+ 15	+0 5	- 21	+1 20	5.0/9
9	Svobodová, Michaela	2065	+22	+1 19	- 3	+ 2	- 8	+0 4	-1 11	+0 1	-1 18	-0 5	4.5/9
10	Krupková, Martina	2000	+126	+ 2	- 4	+0 8	- 5	- 17		+1 19	-1 12	+ 1	4.5/8
11	Halková, Eva	2000	+65	+ 4	- 8	+1 12	- 18	+ 15	+0 9	-1 21	- 6	-0 3	4.5/9
12	Slepanková, Radka	2005	+46	-0 3	+1 13	-0 11	+1 16	- 18	+1 20	-0 7	+0 10	+1 21	4.5/9
13	Muzikantová, Vladimíra	2000	+121	-0 6	-0 12		+1 14	- 20	+ 16	-1 15	+1 7	- 2	4.5/8
14	Kubíková, Hana	2165	-97	+ 8	-0 2	+ 5	-0 13		+1 17	-1 16	+0 3	-1 15	4.0/8
15	Folková, Martina	2045	-30	+0 1	-1 21	+1 19	+0 6	- 11	- 8	+0 13	-1 16	+0 14	4.0/9
16	Pallová, Romana	2000	-7	+1 5	-0 7	+ 4	-0 12	+1 19	- 13	+0 14	+0 15		3.0/8
17	Eretová, Jana	2095	-89	+1 21	- 18	+0 3	-0 4	+ 10	-0 14		-1 19	+0 7	3.0/8
18	Jilemnická, Jana	2000	-50		+ 17	-0 6	+ 11	+ 12	-0 5	-1 20	+0 9	- 19	3.0/8
19	Juríková, D	2000	-114	-0 9		-0 15	+1 20	-0 16	+1 21	-0 10	+0 17	+ 18	2.5/8
20	Vaculíková, Renata	2000	-222	+0 7	- 5	+ 21	-0 19	+ 13	-0 12	+0 18		-0 8	1.5/8
21	Příbylová, Ruzena	2000	-318	-0 17	+0 15	- 20		+0 5	-0 19	+0 11	+ 8	-0 12	1.0/8

Mistrovství ČR žen – Olomouc 1995

CZE-ch 1995

1	Šaljová, Silvie	2235	+34	6.0 / 9
2	Svobodová, Michaela	2120	+118	6.0 / 9
3	Blažková, Petra	2205	+12	6.0 / 9
4	Eretová, Květa	2145	+36	6.0 / 9
5	Kubíková, Hana	2145	+70	5.5 / 9
6	Sikorová, Olga	2160	-6	5.5 / 9
7	Vacovská, Veronika			5.0 / 9
8	Urbanková, Eva	2190	-131	5.0 / 9
9	Eretová, Jana	2040	+104	4.5 / 9
10	Folková, Martina	2055	-116	4.5 / 9
11	Tallová, Ivana	2060	-167	4.0 / 9
12	Slepanková, Radka			4.0 / 9
13	Pallová, Romana			3.5 / 9
14	Kawaciuková, Zuzana	2110	-85	3.0 / 9
15	Koubková, Alena			2.5 / 9
16	Vecerková, V			1.0 / 9

(72 Partie)

Brno 1995 – září 1995 (Čtyřzápas o titul mistryně ČR žen)

		1	2	3	4	Body	Los
1	Šaljová Silvie	--	1x	10	x1	4	
2	Eretová Květa	0x	--	0x	11	3	
3	Svobodová Michaela	01	1x	--	00	2x	
4	Blažková Petra	x0	00	11	--	2x	

Eretová, K - Blažková, P [D77]

Brno CZE-ch women mt (1.1), 08.1995

1.Jf3 Jf6 2.c4 g6 3.Jc3 d5 4.d4 Sg7 5.g3 dxc4 6.Sg2 0-0 7.0-0 Jc6 8.Sf4 Jd5 9.Jxd5 Dxd5
 10.Je5 Dxd4 11.Jxc6 bxc6 12.Da4 Vb8 13.Vad1 Dxb2 14.Dxc4 Se6 15.Dxc6 Dxa2 16.Dxc7
 Sf6 17.Vd2 Da4 18.Vfd1 Vfc8 19.Vd8+ Kg7 20.Dxb8 Vxb8 21.Sxb8 a5 22.Sf4 Sc3 23.h4
 f6 24.Sf3 Db3 25.V1d3 a4 26.Kg2 Db2 27.Ve3 Kf7 28.g4 a3 29.Vxe6! a2 30.Sd5 g5
 31.Va6+ e6 32.Sxe6+ Kg7 33.Vg8+ 1-0

Eretová, K - Šaljová, S [E18]

Brno CZE-ch women mt (1.2), 01.08.1995

1.Jf3 Jf6 2.c4 e6 3.g3 b6 4.Sg2 Sb7 5.d4 Se7 6.0-0 0-0 7.Jc3 Je4 8.Sd2 Jxc3 9.Sxc3 Se4
 10.Dd2 d5 11.b3 a5 12.Je1 Sxg2 13.Jxg2 c6 14.e4 Ja6 15.De2 Dc7 16.Vac1 Db7 17.exd5
 cxd5 18.Sd2 Sf6 19.Dg4 Vfd8 20.Se3 Jb4 21.a3 Jc6 22.Vfd1 a4 23.cxd5 exd5 24.b4 Dc8
 25.De2 Dd7 26.Jf4 Ja7 27.Jh5 Se7 28.Sf4 Vdc8 29.Se3 Jb5 30.Dd3 Jd6 31.Jf4 Jc4 32.Vb1
 Va7 33.Je2 Vac7 34.Sf4 Vc6 35.Vdc1 Dh3 36.Df3 Df5 37.g4 Vg6 38.Jg3 Vxg4 39.Kh1 Dxf4
 40.Dxd5 Dxd4 41.Df5 Vd8 42.Vd1 Df4 43.Vxd8+ Sxd8 44.Ve1 g6 45.Dc8 Df3+ 46.Kg1 Vd4
 47.Ve8+ Kg7 0-1

Svobodová,M - Eretová,K [B53]

Brno CZE-ch women mt (1.3), 02.08.1995

1.e4 c5 2.Jf3 d6 3.d4 cxd4 4.Dxd4 e5 5.Sb5+ Jd7 6.Da4 h6 7.Jc3 Jgf6 8.Se3 Se7 9.0-0 0-0
10.Jd2 Dc7 11.Jc4 Jc5 12.Sxc5 Dxc5 13.Je3 Se6 14.Sc4 Sd7 15.Db3 b5 16.Jcd5 Jxd5 17.Sxd5
Vab8 18.h4 a5 19.g4 a4 20.Dd3 b4 21.Vdg1 b3 22.axb3 axb3 23.Sxb3 Vb4 24.Jd5 Sd8
25.Jxb4 Dxb4 26.g5 hxg5 27.hxg5 Da5 28.Kb1 Sxg5 29.Vxg5 Va8 30.Vxg7+ Kxg7 31.Dg3+
1-0

Blažková,P - Eretová,K [B96]

Brno CZE-ch women mt (2.1), 03.08.1995

1.e4 c5 2.Jf3 d6 3.d4 cxd4 4.Jxd4 Jf6 5.Jc3 a6 6.Sg5 e6 7.f4 Jc6 8.Jxc6 bxc6 9.e5 h6 10.Sh4
g5 11.fxg5 Jd5 12.Je4 dxe5 13.Dd2 hxg5 14.Sxg5 Se7 15.0-0-0 f6 16.Se3 f5 17.Jc5 Db6
18.Jxe6 Jxe3 19.Jg7+ Kf8 20.Ve1 Dd4 21.Sd3 e4 22.Jxf5 Sxf5 23.Df2 Sg5 24.Kb1 Sf6 25.c3
Dxd3+ 26.Kc1 Sg5 0-1

Šaljová,S - Eretová,K [E61]

Brno CZE-ch women mt (2.2), 04.08.1995

1.d4 Jf6 2.Jf3 g6 3.c4 Sg7 4.Jc3 d6 5.Sg5 0-0 6.e3 c5 7.Se2 Jc6 8.d5 Je5 9.Jxe5 dxe5 10.0-0
Je8 11.f4 h6 12.Sh4 exf4 13.exf4 Jd6 14.Sd3 Sf5 15.g4 Sxd3 16.Dxd3 Dd7 17.f5 Vac8
18.Vae1 g5 19.Sg3 a6 20.b3 Sd4+ 21.Sf2 Sf6 22.Ja4 b5 23.Jxc5 Dd8 24.Vc1 bxc4 25.bxc4
Kg7 26.Sd4 Vh8 27.De3 Vc7 28.Kh1 Jxc4 29.Sxf6+ exf6 30.Dd4 Je5 31.d6 Da8+ 32.Kg1
Vxc5 33.Vxc5 Jf3+ 34.Vxf3 Dxf3 35.d7 Vb8 36.Vc1 De2 37.Vf1 Vd8 38.Vd1 De5 39.Db6
De2 40.Dxd8 Dxd1+ “-”

Eretová,K - Svobodová,M [D11]

Brno CZE-ch women mt (2.3), 05.08.1995

1.d4 d5 2.Jf3 Jf6 3.c4 c6 4.Dc2 g6 5.Sf4 Sf5 6.Db3 Db6 7.Jbd2 Jbd7 8.c5 Dxb3 9.axb3 a6
10.h3 Sg7 11.e3 0-0 12.b4 Sc2 13.Je5 Jxe5 14.Sxe5 Jd7 15.Sxg7 Kxg7 16.Vc1 Sa4 17.f4 f6
18.Se2 e5 19.fxe5 fxe5 20.Vf1 exd4 21.Vxf8 Jxf8 22.exd4 Je6 23.Jf3 Ve8 24.Kf2 Jf4 25.Ve1
Ve4 26.Sf1 Je6 27.Sd3 Vxe1 28.Kxe1 Jf4 29.Sf1 Sc2 30.Kd2 Se4 31.Ke3 Je6 32.Jd2 Sc2
33.Se2 Kf6 34.Sg4 Sf5 35.Se2 g5 36.Sf1 h5 37.g3 Jg7 38.Sg2 g4 39.hxg4 Sxg4 40.Jb3 Kg5
41.Ja5 Jf5+ 42.Kf2 Jxd4 43.Jxb7 Jc2 44.Ja5 Jxb4 45.Ke3 Sf5 46.Sf1 Sg6 47.Se2 Jc2+ 48.Kd2
Jd4 49.Ke3 Jxe2 50.Kxe2 Se8 51.Jb3 Kg4 52.Kf2 Kf5 53.Ke3 Ke5 54.Jd4 Sd7 55.b4 Se8
56.Jf3+ Kf5 57.Jd4+ Kg4 58.Kf2 Kh3 59.Kf3 Kh2 60.Kf2 Sd7 61.Jf3+ Kh3 62.Jd4 Kg4
63.Jf3 Kf5 64.Ke3 Se8 “-”

Tragedie posledního kola

Velmistr Luděk Pachman napsal kdysi moc pěknou knížku "Rozhodující partie". Vyšla v roce 1972 v Německu a její český překlad (!) se dostal loni zásluhou Pliskova nakladatelství i do rukou českých čtenářů. Rozhodující partie jsou v Pachmanově podání ty, které se hrály v posledních kolech velkých světových šachových soutěží. Tedy v dramatické, konfliktní situaci, kdy jde o prvenství, cenu, postup. Je nasnadě, že v takovém okamžiku jen málokdo dokáže uchovat chladnou hlavu a i ti nejlepší velmistři se dopouštějí groteskních, neuvěřitelných chyb, plundrů, přehlédnutí. Pachmanova knížka je plná takových historických dokumentů o lidské slabosti, či naopak železné vůli a schopnosti se plně koncentrovat a v rozhodující chvíli zvítězit. V podobné situaci se ocitly dvě hlavní protagonistky čtyřzápasu o titul přebornice České republiky žen v září v Brně. Mistrovství žen v Olomouci totiž skončilo mrtvým během čtyř šachistek: Svobodové a Šaljové z Brna, Blažkové z Olomouce a velmistryně Eretové z Prahy. Udělovat čtyři zlaté medaile šachový svaz pochopitelně nechtěl a tak byl uspořádán užší

dvoukolový čtyřmatč "kdo s koho", kde byl v sázce mistrovský titul a navíc mezi dvěma nejmladšími se mělo rozhodnout, kdo pojede na mistrovství světa juniorek do Halle. Tedy opět typická konfliktní situace, která vyústila před posledním kolem v pořadí: Šaljová 3, Blažková, Eretová 2,5, Svobodová 2. Ve finiši se střetly Eretová se Svobodovou (obě již bez šancí na prvenství) a Blažková se Šaljovou, přičemž výhra by zajistila 17leté Petře Blažkové obě lákavé "odměny". Navíc měla bílé kameny, dobrého trenéra (P. David) i odhodlání... Následující partie by se skvěle hodila do příštího vydání Pachmanovy knížky.

Blažková,P – Šaljová,S

Brno 1995

1.e4 e5 2.Jf3 Jf6 (Ruskou obranu hraje Šaljová téměř výhradně. To je samozřejmě výhoda pro soupeřku, která se může dobře připravit. Lze však měnit repertoár v rozhodující partii? Černá správně věří "svému" systému) **3.Jxe5 d6 4.Jxf7!?** (Překvapení? Spíše dobrá trenérská rada. Šaljová se nerada brání a tato oběť jezce za dva pěšáky a iniciativu jí jistě nebude příjemná ve chvíli, kdy ke zlatu stačí pokojná remíza) **4.-Kxf7 5.d4 c5!?** (Černá přišla k partii o trochu později, neboť doma ještě pilovala tuto odpověď. Tušila totiž, co ji čeká) **6.dxc5 Da5+ 7.Jc3 Dxc5 8.Se3 Dc7** (Z praxe je známo 8.-Da5 9.Sc4+ Se6 10.Sxe6+ Kxe6 11.0-0 Jc6 12.f4 Vd8 13.g4 d5 14.g5 dxe4 15.De2 Jd5 16.f5+ Ke7 17.Jxe4 s útokem, var. Makaryčev. Nyní už hrají obě podle vlastních not) **9.Jb5 De7 10.Sc4+ d5 11.Sb3 Db4+ 12.Jc3 Sd6 13.Sd4 Jbd7 14.0-0 Kf8** (Při pohledu na šachovnici je jasné, že bílá boj v zahájení vyhrála) **15.Jxd5 Da5 16.Sc3 Dc5 17.Sb4 Dc6 18.Sa4** (Zde stačilo třeba 18.e5 Sxb4 19.Jxb4 Dc7 20.exf6 Jxf6 21.Jd5 atd.) **18...Dxa4 19.Sxd6+ Kf7 20.e5 Jxe5?! 21.Sxe5 Sg4 22.f3 Se6 23.Jc3 Da5** (Partie je rozhodnuta - černá má 2 pěšce míň a špatnou pozici) **24.Dd6** (Bílé zbývá 9 minut na 16 tahů, černé asi dvojnásobek!) **24.-Vac8 25.Sxf6 gxf6 26.Vfe1 Vc6 27.Df4 Db6+ 28.Kh1 Vg8** (Černá hraje chladnokrevně - nemá totiž co ztratit) **29.Je4 Vg6 30.Vad1 Dxb2 31.Jd6+ Ke7 32.Vxe6!! Kxe6** (Když jsem dal pozici k analýze svému "Mephistovi", tak se na obrazovce po 32.Vxe6 objevilo - Computer se vzdává!) **33.Df5+!?** (K výhře vedlo také 33.De3+ De5 34.Db3+ Kd7 35.Df7+ De7 36.Je8+ atd.) **33...Ke7 34.Ve1+??** (viz diagram. Jak mohla bílá rychle vyhrát? Nyní se karta obrací) **34...Kxd6 35.Vd1+ Kc7 36.Dd7+ Kb8 37.h4 Dxc2 38.Vd2 Dc4** a bílá se vzdala se slzičkami v očích. Sen se rozplynul a šťastná soupeřka získala všechno. Přebornicí žen 1995 je 19letá brněnská soudní zapisovatelka Silvie Šaljová.

PRAHA 8. září (ČTK) - Českým šachistou století byl zvolen Richard Réti. Jeden z nejlepších světových hráčů meziválečného období dostal u hlasujících přednost před semifinalistou turnaje kandidátů z roku 1977 Vlastimilem Hortem a Salo Flohrem, který se měl v roce 1939 utkat s Aljechinem o titul mistra světa, kdyby do šachového programu nezasáhla válka...

Mezi ženami zvítězila Věra Menčíková, která byla v letech 1927-1944 mistryní světa.

Výsledky dnes zveřejnil Český šachový svaz, který anketu ke 100. výročí organizovaného šachu v Čechách uspořádal.

Výsledky:

Muži:

1. Richard Réti 3197 bodů
2. Vlastimil Hort 3068

3. Salomon Flohr 2939
4. Oldřich Duras 2222, 5. Luděk Pachman 2039, 6. Miroslav Filip 1553, 7. David Navara 1363, 8. Lubomír Kaválek 1235, 9. Jan Smejkal 994, 10. Vlastimil Jansa 923.

Ženy:

1. Věra Menčíková 1124
2. Květa Eretová 493
3. Jana Jacková 488
4. Eliška Richterová-Klímová 427, 5. Olga Sikorová- Černá 107.



Dodatky:

Sedlčany 1967 (31.9.-7.10.)
Mistrovství ČSSR družstev

		1	2	3	4	5	6	7	8	Body	Skóre	Los
1	ÚDA Praha	-	7	5	5	6	6,5	8,5	9,5	6	47,5	2
2	Vyšehrad Praha	3	-	5	7	5,5	5	5,5	9	5	40	7
3	Lokomotiva Brno	5	5	-	7	5,5	5	4,5	8,5	4,5	40,5	3
4	VŠ Praha	5	3	3	-	3,5	8	7,5	8	3,5	38	5
5	Motorlet Praha	4	4,5	4,5	6,5	-	5,5	3,5	8,5	3	37	1
6	Slovan Bratislava	3,5	5	5	2	4,5	-	5,5	7	3	32,5	6
7	KPS Brno	1,5	4,5	5,5	2,5	6,5	4,5	-	7,5	3	32,5	4
8	TIBA Dvůr Králové	0,5	1	1,5	2	1,5	3	2,5	-	0	12	8

(Viz Šachový bulletin 1970, číslo 7, Karel Průcha – Mistrovství ČSSR družstev 1967, Praha 1970. Zde ovšem jen partie ÚDA Praha)

Výsledky jednotlivců (není-li jinak označeno, tedy z plného počtu 7 partií).

- šachovnice: Hort (ÚDA) 4,5(6), Augustin (Lok. Brno) a Macháček (KPS Brno)
- šachovnice: Jansa (ÚDA) 5, Blatný (Lok. Brno), Herink (Sl. Vyš.) a Veselý (Motorl.) po 4 atd.
- šachovnice: Nowak (ÚDA) 5, Kubíček (Lok. Brno) 4,5, Stulík (Sl. Vyš.) 4 atd.
- šachovnice: Harašta (Sl. Brat.) a Příbyl (ÚDA) po 6 (absolutně nejlepší výsledky), Boukal (sl. Vyš.) 4,5 atd.
- šachovnice: Lechtynský (ÚDA) 4,5, J. Šturc (Sl. Brat.) 3,5 atd.
- šachovnice: Ratolístka (Sl. Vyš.) 5, Koblížek (KPS Brno) 4,5, Nováček (ÚDA) 4(6), Olexa (Lok. Brno) 4 atd.
- šachovnice: Vobořil (Sl. VŠ) 5(6), Vykydal (Lok. Brno) 5,5, G. Šturc (Sl. Brat.) 5, Průcha (ÚDA) 4(6) atd.
- šachovnice: Píšek (Motorl.) 5, Holub (Sl. Vyš.) 4,5 atd.
- šachovnice: Vanka (sl. VŠ) 5, Skácel (Sl. Vyš.) 4,5(6) atd.
- šachovnice (ženy): Chalupová (Lok. Brno) 5,5, Malypetrová (Sl. VŠ) 4,5 (hrála většinou na vyšší šachovnici), **Eretová** (Sl. Vyš.) 4(6), Veselá (Motorlet) 4, Šedivá (Sl. VŠ) 2,5(4)
 Náhradníci: Kraus (ÚDA) 5(6), Procházka (Motorlet) 4,5(6), Schuster (KPS Brno) 4 atd.
 Pozoruhodné výsledky z menšího počtu partií: Kaválek (1. šach. Sl. VŠ), Vašíček (7. šach. KPS Brno) a Glasa (náhr. Motorl.) – všichni 2 ze 2, Plachetka (5. šach. Sl. VŠ) a Princ (náhr. Motorl.) po 1,5 ze 2, Hloušek (9. šach. ÚDA) 2,5 ze 4, Zajíc (8. šach. ÚDA) 3 z 5.
 (Československý šach 1967, str. 158)

Holandsko – bez data (Emmen?)

		1	2	3	4	5	6	7	8	Body
1	Lazarevič	-	1	1	x	1	1	1	x	6
2	Timmer	0	-	x	x	x	1	1	1	4x
3	Eretová	0	x	-	x	1	x	x	1	4

4	Dobson	x	x	x	-	x	x	x	x	3x
5	Tuk	0	x	0	x	-	x	x	1	3
6	Ada Vriesen	0	0	x	x	x	-	x	1	3
7	Jörger	0	0	x	x	x	x	-	x	2x
8	Vreken	x	0	0	x	0	0	x	-	1x

(Archiv Květa Eretová)

„Gambit“ Květoslavy Eretové

Keramická skulptura u dvouvěží Kupa v centrální části Hájů připomíná šachové figurky. Jmenuje se však Květy. V navazující ulici Anežky Malé bydlí paní Květoslava Eretová. Potkáte ji, a většina z vás ani netuší, že jí náleží titul velmistryně v šachu a že vlastní úctyhodnou sbírku cen a diplomů za skvělá umístění v tomto sportovním odvětví.

Její největším šachovým úspěchem byla dvojnásobná účast na tzv. turnaji kandidátek a bronzová medaile na šachové olympiádě v polském Lublinu v roce 1969. Slovník osobností z roku 1999 jí přiřkl tuto medaili už na olympiádě v Holandsku v roce 1957, kdy dosáhla nejlepšího výsledku na druhé šachovnici.



Bronzová medaile z Lublinu 1969.

Na mistrovstvích Československa získala Květoslava Eretová třináct medailí, z toho devět zlatých. Za umístění na mezinárodních turnajích jí v roce 1986 udělil kongres Mezinárodní šachové federace titul velmistryně – grant maitre femine a v anketě o nejlepší českou hráčku století v roce 2005 získala druhé místo.

Květoslava Eretová bydlí v Jižním Městě už téměř tři desetiletí a je zde spokojená. Povídat si a máte příjemný pocit z usměvavé, milé ženy.

„Škoda, že diplomy o umístění v šachových soutěžích bývají často takové strohé,“ projevuje své estetické nároky. Na stěně má zavěšeny spíše ty malebnější. Je však také věčná a co možná přesná. Zaujalo ji, že článek o ní má mít v názvu šachový termín gambit. „Obět pěšce v zahájení, kterou soupeř může, ale nemusí přijmout,“ reagovala bezprostředně. Květoslava Eretová již nehraje závodně, ale na internetu v šachových hernách své soupeře většinou poráží. Jen odborný šachový program Fritz jí bere dech.

Velmistryně není zaměřena jednostranně. Prohání svůj rotoped, chodí na pěší túry a pěstuje dobrou kondici. Věci společné a veřejné jí také nejsou cizí. V bytovém družstvu jejich



Květoslava Eretová za svým počítačem.

FOTO: JIŘÍ BARTOŇ

domu, které dbá na kvalitu a údržbu objektu, pracuje léta jako předsdkyně kontrolní komise. Pokud se týká šachu, myslí si, že by se v Praze 11 mohlo dít kolem této hry víc než dosud, zejména mezi dětmi a mládeží. Sama by vhodným způsobem přispěla. Květoslava Eretová má ráda stromy, říká: „Jsou náš život.“ Pozorně je vnímá při procházkách i pohledem z okna. Doporučuje, aby se v naší městské části zrodilo něco podobného jako v jednom východočeském městě: „Rodičům malých dětí by mohlo být nabídnuto, aby zaplatili stromek, nově zasazený ve veřejné zeleni, který pak ponese jméno jejich dítěte.“ Rodiče a dítě by pak sledovali, jak si vede „jejich“ strom i zelení okolo.

Jiří Bartoň

Vzpomíná Mirosława Litmanowicz:

V době jednoho mezinárodního turnaje jsem šla na vycházku s Češkou Květou Eretovou, s níž jsme si dobře rozuměly. Květa sebou táhla jakousi těžkou kabelu. „Květo, co máš v té brašně?“ – ptám se. Květa říká, že sebou vždycky nosí poznámky o zahájení. „Proč je nenecháš v hotelu, vždyť jsou tak těžké“ – říkám. A zaskočená Květa na to: „Jestli nechceš, aby tvé soupeřky věděly, co hraješ v zahájení a mohly se na to připravit, pak je lepší nenechávat své poznámky v hotelu!“ Květa neměla samozřejmě na mysli všechny turnaje a všechny hotely, jenom ty vybrané!

Interview asi z roku 1970:

Květa Eretová je přesvědčena, že Móda je žrout času

Sešli jsme se s mezinárodní mistryní, sedminásobnou mistryní ČSSR a mistryní sportu v šachu Květou Eretovou ke speciálnímu rozhovoru k MDŽ. – Traduje se o vás historika, že jste v zájmu vlastní přípravy požádala o možnost sehrát partie se šesti členy olympijského výběru v šachu. Dva muži s vámi prohráli, s jedním jste remizovala. Jak přijali porážku? – Řeknu jen obecně, že muži těžce nesou, když je žena porazí. – Chápeme, že třeba ve veslování fyzicky zdatnější muži mají převahu nad ženami. Proč však v šachu, kde jde o boj myšlení, není v soutěžích rovnoprávnost mužů a žen? – Kdo hraje vrcholné soutěže, ví, že partie trvá pět až jedenáct hodin. To je vyčerpávající jak z hlediska fyzického, tak psychického. – Tedy nemyslíte, že pouze fyzické zatížení utkáni znemožňuje rovnoprávnost žen a mužů v šachu? – To skutečně nemyslím, ale zato jsem přesvědčena, že muži jen těžko pochopí psychiku ženy. Muž ve většině případů může mít sako se stříhem starým patnáct let a vůbec mu to nevadí. Žena by něco podobného prostě nesnesla... – Módu tedy považujete za jeden ze sloupů sebedůvěry ženy? – Seděl jste někdy na zábavě či na plese a čekal, až se některá žena uráčí a vyzve vás k tanci? Ženy opravdu ztrácejí sebedůvěru, když si jich muži nevšímají, a proto se snaží být půvabné. – A co to má společného s fyzickou nebo psychickou formou? – Mnoho. Ve srovnání s muži věnují totiž ženy o mnoho víc času svému zevnějšku a módě a ten čas jim pak nutně chybí ve fyzické a psychické přípravě. – Co byste přála ženám k MDŽ? – Úmyslně jsem se v celém našem povídání vyhnula problémům domácnosti a zaměstnání, což sice ženám ubírá vůbec nejvíc času, ale o tom se hovoří pořád. Přála bych ženám, aby byly samy vědomé svých hodnot, aby nebyly závislé na tom, co si o nich a jejich oblečení myslí jiné ženy či muži a aby si v každém věku dokázaly vypěstovat a udržet sebejistotu a sebedůvěru. –

(mf – Československý sport asi březen 1970?! – mf bývala značka Miroslava Filipa – nevím přesně, od kdy vedl hlídku v Československém sportu, ale myslím, že to bylo až v 80. letech. Takže s datací nedatovaného výstřížku je jistý problém. JK)

Adresa: KE – Anežky Malé 771/11, Praha 11-Háje.
Mobil: 728 805 150

Gresser,G - Eretová,K [C25]

Candidates Tournament (Women) Plovdiv (1), 1959

1.e4 e5 2.Sc4 Jc6 3.Jc3 Sc5 4.Dg4 g6 5.Df3 Jf6 6.Jge2 d6 7.Jd5 Jxd5 8.Sxd5 De7 9.d3 Se6
10.Sxc6+ bxc6 11.Sh6 Vg8 12.h4 f6 13.Se3 Sb6 14.0–0–0 h5 15.Dg3 Sg4 16.Vde1 Df7
17.Kb1 Sa5 18.c3 Se6 19.Jc1 Vb8 20.Sd2 Kd7 21.f4 Vgf8 22.Vhf1 Dg8 23.fxe5 fxe5 24.De3
Sb6 25.d4 Dg7 26.Dd3 exd4 27.Ka1 dxc3 28.Sxc3 Dg8 29.Vf6 Vxf6 30.Sxf6 Vf8 31.e5 Sf5
32.Dc3 De6 33.Sg5 Ve8 34.Sf6 Kc8 35.Dxc6 d5 36.Dxe6+ Vxe6 37.Jb3 c6 38.Ve2 Kd7
39.a4 a5 40.Jc1 Ve8 41.Ja2 d4 42.Vd2 Ke6 43.Jc1 Kd5 44.b3 c5 45.Je2 Sc7 46.Jf4+ Kc6
47.Ve2 Sg4 48.Ve1 Sf5 49.Kb2 Vb8 50.Vc1 Vf8 51.Vf1 Vb8 52.Vc1 Se4 53.Ka2 Ve8
54.Ve1 Sc2 55.Kb2 Sf5 56.Ka3 Vg8 57.Kb2 Vb8 58.Vc1 Se4 59.Ka3 “–”

Eretová,K - Rubtsova,O [B62]

Candidates Tournament (Women) Plovdiv (2), 1959

1.e4 c5 2.Jf3 Jc6 3.d4 cxd4 4.Jxd4 Jf6 5.Jc3 d6 6.Sg5 e6 7.Sb5 Sd7 8.Sxc6 bxc6 9.Df3 c5
10.e5 cxd4 11.exf6 g6 12.Je2 Vb8 13.Jxd4 Vxb2 14.0–0 Dc8 15.Vfb1 Vb8 16.Vxb8 Dxb8
17.Db3 Dc8 18.Vb1 e5 19.Jb5 Se6 20.Da4 Sd7 21.Dxa7 h6 22.Jc7+ Kd8 23.Se3 1–0

Lazarevic,M - Eretová,K [A02]

Candidates Tournament (Women) Plovdiv (3), 1959

1.f4 e5 2.fxe5 d6 3.exd6 Sxd6 4.Jf3 g5 5.d4 g4 6.Jg5 f5 7.e4 h6 8.e5 Se7 9.Jh3 gxh3
10.Dh5+ Kf8 11.Sc4 De8 12.Dxh3 Dg6 13.0–0 Sg5 14.Jd2 Je7 15.Je4 Kg7 16.Jg3 h5
17.Sf4 Jbc6 18.c3 Jd8 19.d5 Jf7 20.e6 Sxf4 21.Vxf4 Jd6 22.Sb3 b6 23.Vh4 Sb7 24.Jxh5+
Vxh5 25.Vxh5 Vg8 26.c4 Je4 27.Vf1 Kf8 28.Vh8 Df6 29.Vxg8+ Kxg8 30.De3 Dxb2 31.h4
Dh8 32.Df4 Jd6 33.Sc2 Sa6 34.Sd3 Kf8 35.Vf3 Ke8 36.Vg3 Da1+ 37.Kh2 Df6 38.h5 c6
39.dxc6 Time 1–0

Eretová,K - Albulet,M [B45]

Candidates Tournament (Women) Plovdiv (5), 1959

1.e4 c5 2.Jf3 Jc6 3.d4 cxd4 4.Jxd4 Jf6 5.Jc3 e6 6.Se3 Sb4 7.Sd3 d5 8.exd5 Jxd5 9.Jxc6 bxc6
10.Sd2 Jxc3 11.bxc3 Sd6 12.0–0 0–0 13.Dh5 g6 14.Df3 Dc7 15.h3 Sh2+ 16.Kh1 Se5
17.Vab1 Sd7 18.Vb4 Vab8 19.Vh4 Vb2 20.Sc4 Vb7 21.De3 Sg7 22.Df3 Vfb8 23.Sb3 Dd8
24.Vb4 Sc8 25.Vd1 De8 26.Sg5 Sd7 27.Vxb7 Vxb7 28.Sf6 Dc8 29.Df4 Dc7 30.Dh4 Vb8
31.Sxg7 Kxg7 32.Dd4+ 1–0

Todorova,P - Eretová,K [A80]

Candidates Tournament (Women) Plovdiv (6), 1959

1.d4 f5 2.Jf3 Jf6 3.Sg5 e6 4.Jbd2 d5 5.e3 Sd6 6.c4 c6 7.Je5 Jbd7 8.f4 0–0 9.c5 Se7 10.b4 De8
11.Se2 Je4 12.Jxe4 fxe4 13.Sh5 g6 14.Sg4 Jxe5 15.dxe5 b6 16.0–0 Sa6 17.Se2 Sxe2 18.Dxe2
bxc5 19.bxc5 “–”

Eretová,K - Borisenko Belova,V [C70]

Candidates Tournament (Women) Plovdiv (7), 1959

1.e4 e5 2.Jf3 Jc6 3.Sb5 a6 4.Sa4 Sc5 5.0–0 d6 6.h3 Jf6 7.c3 0–0 8.d4 Sb6 9.Sc2 De7 10.Ve1
Je8 11.Se3 g6 12.Sh6 Jg7 13.dxe5 Jxe5 14.Jbd2 Se6 15.De2 f6 16.Jd4 Sf7 17.Kh1 Vfe8
18.Sxg7 Kxg7 19.f4 Jc6 20.Jxc6 bxc6 21.Df3 d5 22.e5 fxe5 23.Vxe5 Df6 24.Vae1 Vxe5
25.Vxe5 Ve8 26.Vxe8 Sxe8 27.Jb3 Sd7 28.Kh2 a5 29.Jc1 De7 30.Je2 Sc8 31.Sd3 Df6 32.Jg3
Sc5 33.Je2 Se6 34.Sc2 Sb6 35.Sd3 Kf7 36.Sc2 Ke7 37.Jg3 Sc5 38.f5 gxf5 39.Sxf5 Sd6
40.Sxh7 Dxf3 41.gxf3 Se5 42.Kg2 c5 43.Je2 c4 44.b3 cxb3 45.axb3 c5 46.h4 Sf6 47.h5 d4
48.cxd4 cxd4 49.Sc2 “–”

Ladanyike Karakas,E - Eretová,K [C53]

Candidates Tournament (Women) Plovdiv (8), 1959

1.e4 e5 2.Jf3 Jc6 3.Sc4 Sc5 4.c3 De7 5.0–0 d6 6.b4 Sb6 7.a4 a5 8.b5 Jb8 9.h3 Jf6 10.d3 Se6
11.Ja3 Jbd7 12.Se3 0–0 13.De2 Sxe3 14.fxe3 Jb6 15.Sxe6 fxe6 16.Jb1 Jfd7 17.d4 exd4
18.exd4 e5 19.Jbd2 Kh8 20.De3 h6 21.Dd3 Vf4 22.Dc2 g5 23.g3 Vf7 24.Kg2 Vaf8 25.Jh2
Jc8 26.Jc4 b6 27.Je3 Vxf1 28.Vxf1 Vxf1 29.Jexf1 Df7 30.Df2 Dxf2+ 31.Kxf2 Jf6 32.Kf3 Je7
33.dxe5 dxe5 34.Jg4 Jxg4 35.Kxg4 Kg7 36.Je3 Kg6 37.Jd5 h5+ 38.Kf3 Kf7 39.Jxc7 Jc8
40.Jd5 Ke6 41.Ke3 Kf7 42.Kd2 Ke6 43.Kd3 Kf7 44.Jc7 Ke7 45.c4 Kd7 46.Jd5 Ke6 47.Jc7+
Kd7 48.Jd5 Ke6 49.g4 hxg4 50.hxg4 Kd7 51.Jf6+ Ke6 52.Jh7 Jd6 53.Jxg5+ Kf6 54.Jf3 Jb7
55.g5+ Ke6 56.g6 Jc5+ 57.Ke3 Jd7 58.Jd2 Jc5 59.Jf3 Jd7 60.Jh4 Kf6 61.Kf3 Jc5 62.Kg4 Jxe4
63.Kh5 Jc5 64.Kh6 Je6 65.c5 1–0

Eretová,K - Keller Herrmann,E [A03]

Candidates Tournament (Women) Plovdiv (9), 1959

1.f4 d5 2.Jf3 Jf6 3.e3 Sg4 4.b3 Sxf3 5.Dxf3 e6 6.Sb2 Se7 7.d3 c6 8.Jd2 Da5 9.De2 Jbd7 10.g3
0–0 11.Sg2 Sb4 12.a3 Se7 13.0–0 Vfd8 14.Kh1 Dc7 15.e4 Vac8 16.e5 Je8 17.f5 exf5 18.Vxf5

g6 19.Vf2 Jg7 20.Sh3 Vf8 21.Vaf1 Je6 22.Vxf7 Jdc5 23.Vxf8+ Vxf8 24.Vxf8+ Sxf8 25.Jf3 Df7 26.Sc3 Se7 27.Kg2 Kg7 28.b4 Jd7 29.Sb2 g5 30.Sxe6 Dxe6 31.Jd4 Dg6 32.Dg4 Jf8 33.Jf5+ Kf7 34.Jd4 Je6 35.Jxe6 Dxe6 36.Dh5+ Dg6 37.Dxg6+ Kxg6 38.g4 Kf7 39.Kf3 Ke6 40.Ke3 Sf8 “-”

Huguet,S - Eretová,K [A80]

Candidates Tournament (Women) Plovdiv (10), 1959

1.Jf3 f5 2.b3 d6 3.d4 Jf6 4.Sb2 e6 5.e3 Se7 6.c4 0-0 7.Se2 De8 8.0-0 b6 9.Jbd2 Sb7 10.Jg5 Dg6 11.Sf3 Je4 12.Jh3 Jd7 13.Jf4 Df6 14.Dc2 Jxd2 15.Sxb7 Jxf1 16.Vxf1 Dh6 17.Jxe6 Vab8 18.Sc6 Vf6 19.Sxd7 Vxe6 20.Sxe6+ Dxe6 21.d5 Dg6 22.De2 Ve8 23.Dc2 Sf6 24.Sxf6 Dxf6 25.a4 a5 26.Vb1 g6 27.Dd1 Kf7 28.h3 Dc3 29.Dc1 Dd3 30.Dd1 De4 31.Vb2 Ve7 32.Vd2 Ve8 33.Vd4 De5 34.Df3 Kg7 35.Df4 De7 36.Vd1 Kg8 37.Dd4 Dg5 38.Kf1 Ve4 39.Dd2 Ve8 40.Dd4 Ve4 41.Db2 Ve8 42.Vd4 Df6 43.Dd2 De5 44.g3 h5 45.h4 Kf7 46.Dd1 Kg7 47.Vf4 Kh7 48.Dd4 De7 49.Ke2 Kg8 50.Kd3 Kh7 51.e4 fxe4+ 52.Vxe4 Dd7 53.Vxe8 Dxe8 54.De4 Df7 55.f4 Df6 56.Dd4 Df5+ 57.De4 Df6 “-”

Eretová,K - Zvorykina,K [B49]

Candidates Tournament (Women) Plovdiv (11), 1959

1.e4 c5 2.Jf3 Jc6 3.d4 cxd4 4.Jxd4 Dc7 5.Jc3 e6 6.Se3 Jf6 7.Se2 a6 8.0-0 b5 9.a3 Sb7 10.f4 Sc5 11.Jf5 Ja5 12.Jd4 Jc6 13.Jf5 Je7 14.Sxc5 Dxc5+ 15.Dd4 Dxd4+ 16.Jxd4 Jxe4 17.Jxe4 Sxe4 18.c3 Jc6 19.Jxc6 Sxc6 20.Sf3 Ke7 21.Vad1 Vhd8 22.Vd4 Vac8 23.Kf2 Sxf3 24.Kxf3 Vc4 25.Vfd1 d5 26.a4 Vxd4 27.Vxd4 Kd6 28.axb5 axb5 29.Ke3 Va8 30.Vd2 Kc5 31.Kd3 Va1 32.g3 f6 33.Ve2 Kd6 34.Kc2 h5 35.Kb3 Va4 36.Kc2 h4 37.Vf2 h3 38.Kd3 Ve4 39.Vf1 g5 40.fxg5 fxg5 0-1

Volpert,L - Eretová,K [A94]

Candidates Tournament (Women) Plovdiv (12), 1959

1.d4 f5 2.Jf3 e6 3.g3 Jf6 4.Sg2 d5 5.0-0 Sd6 6.c4 c6 7.b3 0-0 8.Sa3 Sxa3 9.Jxa3 Jbd7 10.Jc2 De8 11.Jce1 Je4 12.Jd3 Dh5 13.e3 g5 14.Jfe5 g4 15.f3 gxf3 16.Sxf3 Dh6 17.De2 Jdf6 18.Sxe4 Jxe4 19.Vf4 Jf6 20.Vh4 Dg7 21.Jf4 Sd7 22.Kh1 Vfd8 23.g4 Kf8 24.Vg1 Dg5 25.Jf3 Dg7 26.gxf5 De7 27.Je5 Ke8 28.Jh5 1-0

Eretová,K - Nedeljkovic,V [B62]

Candidates Tournament (Women) Plovdiv (13), 1959

1.e4 c5 2.Jc3 d6 3.Jge2 Jc6 4.d4 cxd4 5.Jxd4 Jf6 6.Sg5 e6 7.Sb5 Sd7 8.Sxc6 bxc6 9.Df3 e5 10.Jf5 Sxf5 11.Dxf5 Se7 12.Vd1 Vb8 13.b3 h6 14.Sxf6 Sxf6 15.0-0 0-0 16.Vd3 Se7 17.f4 exf4 18.Dxf4 Da5 19.Vg3 De5 20.Dxe5 dxe5 21.Vd3 Vfd8 22.Vfd1 Vxd3 23.Vxd3 Vd8 24.Vxd8+ Sxd8 25.Kf1 g6 26.g4 Kg7 27.Kg2 Kf6 28.Je2 Ke6 29.Kf3 Sb6 30.Jg3 Sd8 31.Jf1 Sg5 32.Je3 Se7 33.Jc4 Sd8 34.h3 Sc7 35.Je3 Kd6 36.Jc4+ Kc5 37.c3 a5 38.a4 f6 39.Ke3 Sd8 40.Kf3 Sc7 41.h4 Sd8 42.h5 g5 43.Ke2 Sc7 44.Je3 Sd6 45.Jf5 Sf8 46.Kd3 Kb6 47.Kc4 Ka6 48.b4 Kb6 49.Je3 Ka6 50.Kb3 Se7 51.Jc4 Sd8 52.Jxa5 Sxa5 53.bxa5 Kxa5 54.Ka3 c5 55.Kb3 c4+ 56.Kxc4 Kxa4 57.Kd5 Kb5 58.c4+ Kb6 59.Kd6 f5 60.c5+ Kb5 61.c6 1-0

Rootare,S - Eretová,K [C77]

Candidates Tournament (Women) Plovdiv (14), 1959

1.e4 e5 2.Jf3 Jc6 3.Sb5 a6 4.Sa4 Jf6 5.De2 b5 6.Sb3 Sc5 7.c3 d6 8.a4 Vb8 9.axb5 axb5 10.0-0 0-0 11.d3 De7 12.Sg5 Se6 13.Sc2 h6 14.Se3 Sxe3 15.fxe3 d5 16.exd5 Jxd5 17.Jbd2 Jf6 18.Va6 Dd7 19.Jb3 Sxb3 20.Sxb3 Va8 21.Sxf7+ Dxf7 22.Vxc6 Dd5 23.Vxc7 e4 24.dxe4 Jxe4 25.Vd1 Db3 26.Ve7 Jf6 27.Jd4 Dc4 28.Dxc4+ bxc4 29.Jf5 1-0

Eretová,K - Rinder,E [C01]

Candidates Tournament (Women) Plovdiv (15), 1959

1.e4 e6 2.d4 d5 3.exd5 exd5 4.Sd3 Sd6 5.Je2 Je7 6.0–0 0–0 7.c3 c6 8.Sf4 Sf5 9.Dc2 Sg6 10.Sxd6 Dxd6 11.Jd2 Jd7 12.Vae1 Jf6 13.Jg3 Vfe8 14.Jf3 Sxd3 15.Dxd3 Jg6 “–”

Kandidátský turnaj žen v Plovdivu

V historickém městě Plovdivu – jehož původ má ležet asi 5000 let nazpět – a které je dnes kromě hlavního města Sofie nejvýznamnějším hospodářským a kulturním centrem Bulharska, se poprvé konal mezinárodní turnaj, ve kterém bojovalo 15 dam z 10 zemí o právo utkat se s dnešní mistryní světa Bykovovou. – Nově postavený luxusní hotel „Trimontium“, který přijíma zejména během veletrhů hosty z celého světa, nabídl ubytování a stravu a byl též místem bojů. Ve vkusně zařízených pokojích se dámy připravovaly – většinou s pomocí svých sekundantů – na zápasy, analyzovaly přerušené partie a občas i samy sobě nadávaly, když to v té, či oné partii neklapalo. – Bohužel na místě nebyly všechny oprávněné mistryně. Tak byla postrádána současná mistryně USA, paní Graf-Stevensonová, která se nemohla zúčastnit, protože sama nebyla stavu a americký šachový svaz nebyl připraven převzít náklady cesty z USA do Bulharska a zpět. V mimořádně velkorysém stylu byly účastnice turnaje během svého pobytu hosty Bulharského šachového svazu. Obyvatelstvo sledovalo turnaj s velkým zájmem, takže prostor pro diváky občas nemohl pojmout všechny. – Popišme nejprve hru dam z hlediska jednoho sekundanta. Člověk nepoví nic nového, když konstatuje, že výkonnostní rozdíly ve srovnání ženského šachu s mužským jsou ještě velké a proto zde nebudou v tomto smyslu prováděna. Zřejmé však je, že dámy činí turnaj od turnaje velké pokroky, nacházejí také výtečné a obtížné tahy, většinou však ještě nemají schopnost uskutečnit plnohodnotné výkony. – To samozřejmě se v jistém smyslu týká i mužského šachu, ale zde nejsou chyby a nepřesnosti sdaleka tak nápadné. Poprvé začaly dámy tentokrát rozšiřovat své zahajovací a obranné systémy a během svého programu je měnily, více než bylo doposud zvykem. Zvláštní vliv na to měli sekundanti, kteří rozumným systémem připravovali své svěřenkyně na speciální systémy. Na 1.e4 se např. často přecházelo do skandinávské obrany, která patřila dokonce podle turnajové statistiky k nejúspěšnějším obranám. – Dvojnásobná míástryně SSSR Zvorykinová hrála s neotřesitelným klidem, ačkoliv s ní jugoslávská zástupkyně Nedělkovičová dokázala až do finišu držet krok. Obě hrály relativně bezchybný šach a obsadily zaslouženě obě první místa. Bezpochyby nejsou znalosti třetí umístěné a tím pro další kandidátský turnaj se kvalifikovavší Volpertové menší. Jí bylo osudné utkání s Lazarevičovou v 11. kole, které ač stála na výhru prohrála. – S další zástupkyní SSSR obsadila naše Edit Keller-Herrmannová čtvrté až páté místo, vzhledem k shromážděné světové špičce vynikající výsledek, ačkoliv mnoho fanoušků v NDR a mezi nimi i pisatel tohoto článku mělo před začátkem turnaje jistou naději na první místo. Její hráčské znalosti lze stejně jako dřív označit za velkolepé, její nervovou odolnost a sebedůvěru bohužel ne vždy. Vážnost boje a tíha odpovědnosti je cítit z každé partie naší Edith. Pokud se jí podaří se tohoto zbavit, tak se to projeví na jejích výsledcích spíš pozitivně. Ovšem její výsledek dokazuje, že si své místo mezi absolutní špičkou dámského šachu udržela. – Velmi zajímavým hráčským typem je Jihoslovanka Lazarevičová, která zakládá své partie vyloženě takticky a své soupeřky stále klade před problémy. Její individuální výsledky lze označit skoro jako neregulární, špatně stojící partie vyhrála a lépe stojící prohrála. Se vzrůstající jistotou své hry může v budoucnu očekávat ještě víc. Za zmínku ještě stojí dobrý výsledek nadřarské reprezentantky Karakasové, která hrála v lipsku 1954 pod jménem Kertészová. Od té doby dosáhla velkého pokroku a byla svým sekundantem, mistrem Koberlem, podporována vskutku zdatně a úspěšně. Paní Rinderová z Mnichova se takového těžkého turnaje zúčastnila

poprvé a svého nejlepšího výkonu dosáhla proti Volpertové. Exmistryně světa Rubcová jistě nebude se svým výkonem spokojena, projevila se totiž nervozita spojená s postupujícím jejím věkem. Poslední umístění mladá Argentinka nehrála tak špatně, jak se zdá z výpovědi turnajové tabulky, i když jí ještě mnohé chybělo pro takový turnaj. Jedna kuriozita: Dvě na výhru stojící partie dala k překvapení všech za remízu a k dohrávce jedné partie, v níž měla reálné remízové šance, nenastoupila vůbec! – Vliv sekundantu byl v tomto turnaji citelný. Všichni dávali dobré rady ohledně zahájení, obecně předváděli dobrou práci při analýze přerušovaných partií, takže bylo často při zahájení dohrávky vidět enormě silné tahy dam. Sekundanti hráli tak řečeno vlastní turnaj za kulisami. Novinkou v práci sekundantů bylo, že v Plovdivu se poprvé objevil ženský sekundant. Sympatická Mrs. Tranmerová z Londýna sekundovala paní Gresserové a byla jejím „mužem“. Protože paní Tranmerovou praktikovaná schopnost plést během kola své svěřenkyňi současně svetr, vyrůstá mužským sekundantům nebezpečný konkurent. Hlavní rozhodčí turnaje měl vzhledem k množství přerušovaných partií hodně práce, nemusel však projednávat žádný protest nebo nějakou podobnou nepříjemnost. Bulharští organizátoři, v jejichž čele byl neúnavný Stančev, konali vše, aby pobyt účastnicím cío nejvíc zpříjemnili. Přátelství obyvatel, projevované vůči svým šachovým hostům, bylo až dojemné. – K jednomu z vrcholů pobytu v Bulharsku patřila návštěva kláštera Bačkovo nedaleko Plovdivu ve volném dni. Neobyčejně krásně umístěné je toto svaté místo v tradiční a uctivé formě spravováno. Opat kláštera – mimochodem význačný bojovník za mír – pozval všechny účastníky k malému občerstvení a vyměnil s nimi pár přátelských slov. Právě v těch dnech psal pro jeden významný bulharský časopis pozoruhodný úvodník k ženevské konferenci. – Skvělý závěrečný banket shromáždil 24. května ještě jednou všechny aktivní účastníky a spolupracovníky. Kromě oficiálního vyhlášení výsledků byly předány také některé speciální ceny ve formě pěkných dárků. Paní Rinderová obdržela cenu za nejlepší výsledek nevitěže proti vítězům, V. Borisenková za nejlepší koncovku (Rinderová-Borisenko) a K. Zvorykinová za nejlepší výsledek v posledních 5 kolech. Získala stejně jako Edith Keller-Hermannová 4,5 bodu, byla však podle Sonnenborn-Bergera o pár čísel lepší. Paní Eretová obdržela za svoji partii proti Rubcovové cenu za krásu. – Bulharskému šachovému svazu se všemi jeho pomocníky náleží za přípravu a skvělé provedení turnaje dík a plné uznání. Harmonie všech účastníků během trvání soutěže byla dokonalá. – Turnaj, který svůj spotovný účel splnil, sehrál svoji společenskou roli a přinesl mnoho pro vzájemné porozumění národů. Zahraniční účastníci mohou o zemi a lidu Bulharska v celém světě říci jen to nejlepší. (Hans Platz – Schach 12/1959, str. 177-178)

Vrnjačka Banja – Tbilisi

Z Jugoslávie se vrátila Nana Alexandria, její trenér Buchuti Gurgeniidze a Pohár evropských šampionek. Všichni tři, cestující do Tbilisi, udělali krátkou zastávku v Moskvě. Zde s držitelkou Poháru a zasloužilým trenérem SSSR také besedoval korespondent „64“. – Turnaj v malém jugoslávském městečku Vrnjačka Banja shromáždil, nesporně, nejsilnější zahraniční šachistky a proto se ukázal pro loňskou přebornici SSSR poměrně vážnou zkouškou. Pravda, poznamenává Nana, podle dnešních měřítek byl poměrně krátký – jenom čtrnáct partií. Umělé losování jej jakoby ještě zkracovalo přítomností několika šachistek, které zjevně ustupovaly vedoucím silou hry. Současně to činilo turnaj vyjimečně napjatým, protože začal připomínat honičku. – V roli vedoucí celou dobu vystupovala naše představitelka. I když prohrála důležitou partii s domácí představitelkou M. Lazarevičovou, ani na minutu nevznikla pochybnost o konečném úspěchu Nany, svědčí Buchuti Gurgeniidze. Trenér zůstal spokojen kvalitou hry své svěřenkyňe. – Kvalita hry a sportovní forma hlavních soupeřek Nany Alexandrii – A. Nicolau, M. Lazarevič, Zs. Veroci – byla též dostatečně vysoká. – Zřetelně se lepší mladé Veroci a Georgieva. Zajímavá je postava západoněmecké šachistky Laakmanové – je jí „již“ 35 let, ale mezinárodní soutěže se účastnila poprvé a

předvedla velmi solidní hru. Špatně nehraje ani Hartstonová. Dřív byla známá pod československým jménem Malypetrová, nyní se vdala a přestěhovala se do Anglie. – Na hru Lazarevičové je třeba brát zvláštní zřetel, protože její stále se lepšící forma musí být vzata v úvahu v době přípravy sovětských šachistek na mezipásmový turnaj. Mimochodem, místo konání této velmi důležité soutěže FIDE doposud přesně nestanovila. Není vyloučeno, že turnaj bude konán v Jugoslávii (každopádně jugoslávské šachistky věnují nemálo úsilí tomu, aby pomohly Mezinárodní federaci). – Zejména z pozice nadcházejícího mezipásmového turnaje rozebírala teď již tradiční konání Poháru evropských mistryň Nana Alexandriová. No to samozřejmě nezmenšovalo její přání přivést do vlasti čestnou trofej. Zajímavé je, že iniciátorkou provedení soutěže o tento Pohár byla Milunka Lazarevičová. Konkrétně v městečku Vrnjačka Banja – a jenom tam se nyní za šachovnicí střetávají šampiónky evropských zemí. Lazarevičová pochopitelně velmi chce vyhrát cenu, kterou sama zřídila. Ale i v minulém roce v tom zabránila na prvním takovém turnaji šachistka z Tbilisi – Nona Gaprindašviliová. Nyní Nona nemohla přijet obhajovat svoje práva na stříbrnou číši, protože ji od šachu odpoutaly starosti o malého synka Davida. – Vznikla taková situace, ve které se mohou, budou-li chtít, účastnit v budoucím roce třetí soutěže o Pohár evropských šampiónek hned tři sovětské šachistky: Nona Gaprindašviliová (jako mistryně světa), Alla Kušnirová nebo Maja Rannikuová (v závislosti na tom, která z nich se stane po zápase přebornicí země) a držitelka Poháru evropských mistryň tbiliská studentka Nana Alexandria. („64“ No. 52/1970, str. 16)