

האנציקלופדיה העברית

בללית, יהודית וארצישראלית

כרך עשרים ואחד
ל-לתת



חברה להוצאת אנציקלופדיות בע"מ
ירושלים - תשכ"ט - תל-אביב

ENCYCLOPAEDIA - HEBRAICA

הנהלה ראשית של החברה להוצאת אנציקלופדיות בע"מ
מאיר (ז"ל) וברכה פלאי

הכרך סודר ונדפס במפעלי דפוס פלאי-פי.אי.סי בע"מ, גבעתיים ורמת-גן
ההגהות — עוזר רבין ושרה יסה, M.A.; איסוף התמונות — שושנה בורני;
ציור ומיפוי — יהודית בלומנצווייג



כל הזכויות שמורות להוצאה, ביחוד זכויות תרגום, קיצורים, צילומים והעתקות
COPYRIGHT BY ENCYCLOPAEDIA PUBLISHING COMPANY, LTD.
PRINTED IN ISRAEL

המערכת הכללית לברך ב"א

מנהל המערכת:
אלכסנדר פלאי, M.A.

העורך הראשי:
פרופ' יהושע פראוור

המערכת המרכזית

מחלקת מדעי-היהדות : פרופ' אפרים אלימלך אורבך
מחלקת מדעי-הרוח : פרופ' שמואל חוגו ברנמן
ד"ר משה אלטבאואר (עורך-משנה)
מחלקת מדעי-הטבע : פרופ' בנימין שפירא

המזכירות המדעית

מזכיר כללי: פנחס פיק, M.A.

ד"ר שמואל אברמסקי / מקרא, תולדות ישראל, ד"ר משה אלטבאואר / בלשנות, מדעי-רוח כלליים; אהרן אריאל, M.A. / היסטוריה כללית, יחסים בינלאומיים, מדעי-מדינה; רות בנדל, B.A. / גאוגרפיה; צבי ברם, B.A. / דתות, היסטוריה, פילוסופיה; יצחק הס, B.A. / כלכלה; מלכה פרגן, M.Sc. / בוטאניקה, זואולוגיה, חקלאות; אריאל כהן, M.Sc. / אסטרונומיה, מטאורולוגיה, מאתמטיקה, פיסיקה; יהודית פלדמן, M.A. / אמנות, ספרות, מוסיקה; אביבה רבינוביץ, M.Sc. / בוטאניקה, זואולוגיה; מנחם רבינוביץ, B.Sc. / ביוכימיה, כימיה, רפואה; משה רון, B.A. / גאוגרפיה; ישראל תאשמן, B.A. / תלמוד, ספרות רבנית, תולדות ישראל

ישראל איגרא / המביא לבית-הדפוס

עורכי מדורות

| | | | |
|--------------------------|------------------------------|----------------------|------------------------------------|
| פרופ' מ. אבנימלך | גאולוגיה, פלאונטולוגיה | ד"ר א. זקם | ספרות אנגלית |
| ד"ר ש. אברמסקי | מקרא, היסטוריה ישראלית עתיקה | י. טל | מוסיקה |
| פרופ' א. א. אורבך | ספרות רבנית, תלמוד | פרופ' מ. לזר | ספרות כללית, שפות רומניות, תיאטרון |
| ד"ר ח. אורמיאן | חינוך, פסיכולוגיה | פרופ' יהושע ליבוביץ | תולדות הרפואה |
| ד"ר מ. אלטבאואר | מדעי-רוח כלליים | פרופ' ישעיהו ליבוביץ | ביולוגיה (בחלקה) |
| א. אריאל | היסטוריה, יחסים בינלאומיים | ד"ר מ. מדוני | המזרח הרחוק |
| פרופ' ד. אשבל | מטאורולוגיה | פרופ' א. סולטמן | היסטוריה של יה"ב |
| פרופ' א. אשתור | איסלאם | פרופ' ש. א. עמיצור | מאתמטיקה |
| פרופ' י. בן-תור | גאולוגיה, מינרלוגיה | רס"ן (מיל.) פ. פיק | צבא, היסטוריה צבאית |
| פרופ' ש. ה. ברנמן | הגות ופילוסופיה | ד"ר מ. קטן | ביבליוגרפיה |
| ד"ר מ. ברור | גאוגרפיה | ד"ר י. א. קלוזנר | ספרות כללית |
| פרופ' מ. ברש | אמנות | פרופ' ח. רוזן | בלשנות |
| ד"ר מ. דור | זואולוגיה | ד"ר ר. רחמימוב | רפואה, פיסיולוגיה |
| פרופ' ש. הורביץ | חקלאות | ד"ר ע. שוחט | תולדות ישראל |
| י. הס | כלכלה | פרופ' ב. שפירא | כימיה, ביוכימיה |
| מהנדס י. מ. זירגין | טכנולוגיה | ד"ר ב. שרשבסקי | משפט |
| פרופ' ר. י. צ. ורבלובסקי | דתות | פרופ' ש. תאודור | אנטומולוגיה |
| פרופ' מ. זחרי | בוטאניקה | פרופ' ח. תדמור | המזרח הקדום |

רשימת המחברים המשתתפים בכרך ב"א

אבייונה מיכאל, ד"ר

ירושלים, פרופסור באוניברסיטה העברית / המורה הקדום

אבינור גיטה, M.A.

חיפה / ספרות גרמנית

אבנימלך משה, ד"ר

ירושלים, פרופסור באוניברסיטה העברית / גאולוגיה ופלאונטור
לוגיה

אברמוב, שניאור זלמן, M.A., LI.B.

תל-אביב / היסטוריה של אה"ב

אברמסקי שמואל, ד"ר

ירושלים, מרצה בכיר באוניברסיטת הנגב / מקרא, היסטוריה
ישראלית עתיקה

אדלר שאול, פרופ' (ז"ל)

אפידמיולוגיה

אוליצקי אריה לאו, ד"ר

ירושלים, פרופסור באוניברסיטה העברית / בקטריוLOGיה

אונא יששכר, ד"ר

ירושלים, מרצה באוניברסיטה העברית / פסיקה

אופטרוכסקי אירט, ד"ר

חיפה, פרופסור-חבר באוניברסיטת תל-אביב / פסיכולוגיה

אודמיאן חיים, ד"ר

ירושלים / חינוך, פסיכולוגיה

אורן שמעון, M.A.

ירושלים, מורה באוניברסיטה העברית / ספרות עברית

אחימאיר אבא, ר"ר (ז"ל)

היסטוריה רוסית, ספרות רוסית

איזנר יצחק, ד"ר

ירושלים, משרד החינוך והתרבות / הערך: ליבוביץ, נתמה

איסט וילים גורדון, M.A.

לונדון, פרופסור באוניברסיטת לונדון / הערך: לונדון (בחלקו)

אלטבאואר משה, ד"ר

ירושלים, מרצה בכיר באוניברסיטה העברית / בלשנות

אלטמן אמנון, M.A.

סתתרתקה, מדריך באוניברסיטה בראילן / המורה הקדום

אפלכאום שמעון, ד"ר

ירושלים, מרצה בכיר באוניברסיטת תל-אביב / הערך: לימס

אפרת אלישע, ד"ר

ירושלים, מרצה בכיר באוניברסיטת ת"א / גאוגרפיה

אפשטיין סני, M.A.

ירושלים, מדריכה באוניברסיטה העברית / פילוסופיה

אקצין בנימין, ד"ר

ירושלים, פרופסור באוניברסיטה העברית / מדע המדינה

אריאל אהרן, M.A.

ירושלים / היסטוריה, יחסים בינלאומיים

אשרי דוד, ד"ר

ירושלים, מרצה בכיר באוניברסיטה העברית / העולם הקלאסי

אשתור אליהו, ד"ר

ירושלים, פרופסור-חבר באוניברסיטה העברית / איסלאם

בתאפאצ'ה אומברטו, ד"ר

נובארה, פרופסור ומנהל המכון הגאוגרפי ע"ש דה'אוגוסטיני /
הערך: לומברדיה

בורנשטיין שמעון, ד"ר

רחובות, פרופסור-חבר באוניברסיטה העברית / הערך: לול (בחלקו)

ביינארט חיים, ד"ר

ירושלים, פרופסור-חבר באוניברסיטה העברית / תנ"י בספרד
ובפורטוגל

בילסקוב-ינסן פרדריק יוליוס, ד"ר

קופנהאגן, פרופסור באוניברסיטת קופנהאגן / ספרות סקאנדי
נאויות

בלום יהודה צבי, ד"ר

ירושלים, מרצה באוניברסיטה העברית / משפט בינלאומי

בלונדהיים שלמה הלל, ד"ר

ירושלים, פרופסור-חבר באוניברסיטה העברית / רפואה

בנדל רות, B.A.

ירושלים / גאוגרפיה

בנזון מיכאל, M.A.

חיפה, מרצה במכון האוניברסיטאי של חיפה / ספרות אנגלית

בן-טוכיה אדם, ד"ר

חיפה, משרד החקלאות / הערך: ליתנים (בחלקו)

בן-יעקב אברהם, B.A.

ירושלים / הערך: לוב (בחלקו)

בן-ישראל-קדרון הדוה, ד"ר

ירושלים, מרצה בכירה באוניברסיטה העברית / היסטוריה חדשה

בן-מנחם נפתלי

ירושלים, בית-הספרים הלאומי והאוניברסיטאי / הערך: לגדסופר,
ינה

בן-שמאי הגי, B.A.

ירושלים, מורה באוניברסיטת הנגב / הערך: ליאל, סר צ'רלו ג'ימו

בן-תור יעקב, ד"ר

ירושלים, פרופסור באוניברסיטה העברית / גאולוגיה, מינרלוגיה

בראון קרל, ד"ר

ירושלים, פרופסור-חבר באוניברסיטה העברית / הערך: לכ (בחלקו)

בראזור אברהם יעקב, ד"ר

ירושלים / גאוגרפיה

ברגמן שמואל הוגו, ד"ר

ירושלים, פרופסור באוניברסיטה העברית / פילוסופיה

ברונר פריד, M.A.

ירושלים, מדריך באוניברסיטה העברית / הערך: לימה, יהודים

ברור משה, ד"ר

תל-אביב, מרצה בכיר באוניברסיטת תל-אביב / גאוגרפיה

ברזלי יהושע, B.A.

רמת-גן / ספרות עברית

ברנד עמנואל

ירושלים, יד-ושם / הערך: לכוב, השואה

ברם צבי, B.A.

ירושלים / היסטוריה, נצרות

ברש משה

ירושלים, פרופסור-חבר באוניברסיטה העברית / הערך: לאונרדו
דה וינצ'י (בחלקו)

גולדברג יעקב, ד"ר

ירושלים / הערך: לובלין (בחלקו)

גיחון מרדכי, מא"ל (מיל.), M.A.

תל-אביב, מרצה באוניברסיטת תל-אביב / היסטוריה צבאית

גינז אוטה

קרית-יים / ספרות צ'כית

גלבוט עקיבא, ד"ר

חיפה, מרצה בכיר במכון האוניברסיטאי של חיפה / הערך: ליוויס,
טיטוס

- גליל יעקב, ד"ר**
תל-אביב, פרופסור חבר באוניברסיטת תל-אביב / בוטאניקה
- ננצל ברנרד רב, ד"ר**
ניו-יורק / היסטוריה כללית
- גראבוים אריה, ד"ר**
חיפה, מרצה במכון האוניברסיטאי של חיפה / היסטוריה צרפתית
- גרוסמן אברהם, M.A.**
ירושלים, מורה באוניברסיטת הנגב / הערך: לוי בן גרשון (בחלקו)
- גרינהוט אהרן, M.A.**
ירושלים, בית-הספרים הלאומי והאוניברסיטאי / פילוסופיה
- גרשוני גרשון ק.**
ירושלים / תיאטרון
- דוד אברהם, B.A.**
ירושלים / הערך: ליפשיץ, ישראל
- דרינגר דוד, ד"ר**
קימברידג', פרופסור באוניברסיטת קימברידג' / הערך: לידזברסקי, מרק
- דלסקו הלל, ד"ר**
מוצא-עילית, מרצה בכיר באוניברסיטה העברית / הערך: לורנס, דייוויד הרברט
- דן יוסף, ד"ר**
ירושלים, מרצה בכיר באוניברסיטה העברית / קבלה
- דפקל מרסלו, M.A.**
ירושלים, מרצה באוניברסיטת הנגב / הערך: ליבניץ, גוטפריד וילהלם (בחלקו)
- הבליון שלמה זלמן**
ירושלים / הערך: לובצקי, יהודה
- הזפין יעקב היים**
תל-אביב / זואולוגיה
- הורביץ שמואל, ד"ר**
רחובות, פרופסור באוניברסיטה העברית / הקלאות
- הורוביץ יהושע, ד"ר**
רמת-גן / ספרות רבנית
- הורוביץ מאיר, M.A., M. Jur.**
ירושלים / ספרות יידית, תנ"י במזרח-אירופה
- הירשברג היים זאב, ד"ר**
ירושלים, פרופסור באוניברסיטה בראילן / תנ"י בארצות האיטליה
- הלפרין אברהם, ד"ר**
ירושלים, פרופסור באוניברסיטה העברית / הערך: לומינסקי (בחלקו)
- הלר-וילנסקי שרה אורה, ד"ר**
בוסטון, מרצה באוניברסיטת ניריווק / הערך: לוי בן גרשון (בחלקו)
- הם יצחק, B.A.**
ירושלים / כלכלה
- הר מרים, Lic. Lett.**
ירושלים, מורה באוניברסיטה העברית / ספרות צרפתית
- הר משה דוד, M.A.**
ירושלים, מדריך באוניברסיטה העברית / תלמוד
- הרצום מנחם עמנואל, הרב ד"ר**
ירושלים / הערך: לוצטו, שמואל דוד
- הרשט זאב, ד"ר**
חיפה, מרצה במכון האוניברסיטאי של חיפה / ספרות אנגלית
- ואלך יהודה, אל"מ (מיל.), ד"ר**
תל-אביב, מרצה בכיר באוניברסיטת תל-אביב / צבא
- וארטיאין פרוטו, ד"ר**
הלסינקי / הערך: לפלנד, לפים (בחלקו)
- זירגין יוסף מנחם, מהנדס**
ירושלים / הערך: לאונרדו דה וינצ'י (בחלקו)
- זורמברנד מרדכי**
תל-אביב / אנתרופולוגיה, סולקלור, קראות
- זינגר ג'פרי, ד"ר**
ירושלים / הערך: לונדון (בחלקו)
- זייל גוטהולד, פרופ' (ז"ל)**
בלשנות מזרחית
- זיסמן שולמית, ד"ר**
חיפה, מרצה בכירה במכון האוניברסיטאי של חיפה / ספרות צרפתית
- זירשובסקי היים, ד"ר**
ירושלים, פרופסור באוניברסיטה העברית / הערך: לטינית, ספרות (בחלקו)
- זלנמין הוגו, פרופ' (ז"ל)**
הערך: לורטיץ, אוסקר
- זרבלובסקי, רפאל יהודה צבי, ד"ר**
ירושלים, פרופסור באוניברסיטה העברית / דתות
- זרהפטיג שלם, ד"ר**
ירושלים / הערך: לשון הרע
- ז'ביצקי יעקב**
ירושלים, המכון לסיבים ולמוצרי יער / הערך: ליגניץ
- זהרי מיכאל, ד"ר**
ירושלים, פרופסור באוניברסיטה העברית / בוטאניקה
- זילברנר אדמונד, ד"ר**
ירושלים, פרופסור-חבר באוניברסיטה העברית / סוציאליות
- זינגר אורן, M.Sc.**
ירושלים, אסיסטנט באוניברסיטה העברית / כימיה, רפואה
- זיצ'ק דוד, ד"ר**
ירושלים, מרצה באוניברסיטה העברית / אסטרונומיה
- זליגר מנחם, ד"ר**
ירושלים, פרופסור-חבר באוניברסיטה העברית / הערך: ליברליזם
- חיימי אבינועם, M.A.**
תל-אביב / ארכאולוגיה, העולם הקלאסי
- חכם עמוס, B.A.**
ירושלים / מקרא
- הלמיש משה, M.A.**
הרצליה, מדריך באוניברסיטה בראילן / קבלה
- חנון מרדכי, הרב**
פתח-תקה / יהדות רוסיה
- טגליכט יוסף, ד"ר**
ירושלים, מרצה באוניברסיטה העברית / ספרות אנגלית ביה"ב
- טל יוסף**
ירושלים, מורה באוניברסיטה העברית / מוסיקה
- טלפיר גבריאל**
תל-אביב / הערך: לילין, אפרים משה
- טפנל אולגה**
לונדון / הערך: לכיש (בחלקו)
- טרנן מלכה, M.Sc.**
ירושלים / בוטאניקה, זואולוגיה
- ימר משה, ד"ר**
ירושלים, פרופסור באוניברסיטה בראילן / הערך: לז'נץ, הנודיק אנטון
- יעקבי דוד, ד"ר**
ירושלים, מרצה בכיר באוניברסיטה העברית / היסטוריה ביזאנטית
- ירדני מרים, ד"ר**
חיפה, מרצה במכון האוניברסיטאי של חיפה / היסטוריה חדשה

כהן אליעזר, ד"ר

קריית חיים, מורה במכון האוניברסיטאי של חיפה / ספרות עברית חדשה

כהן אריאל, M.Sc.

ירושלים, אסיסטנט באוניברסיטה העברית / פסיקה

כהן חיים י., ד"ר

ירושלים, מרצה באוניברסיטה העברית / הערך: לנידו

כשר אסא, M.Sc.

בני ברק, מדריך באוניברסיטה בראילון / הערך: ליבוביץ, ישעיהו

לב זאב, ד"ר

ירושלים, פרופסור באוניברסיטה העברית / הערך: ליזר ומיזר

לבו רנה, ד"ר

ליון, פרופסור באוניברסיטת ליון / הערך: ליון (בחלקו)

לביציון נחמיה, ד"ר

ירושלים, מרצה באוניברסיטה העברית / הערך: לאו אפריקנוס

לוי יהודה לאו, ד"ר

ירושלים / הערך: ליטורגיה

לויין דב, M.A.

ירושלים, "יד ושם" / תו"י במזרח-אירופה

לוינגר דוד שמואל, ד"ר

ירושלים / הערך: לזנונו, מנחם די

לוריאן אלכסנדר, ד"ר

ירושלים, פרופסור-חבר באוניברסיטה העברית / ספרות צרפתית

לורד יעקב, ד"ר

ירושלים, מרצה בכיר באוניברסיטה העברית / ביולוגיה

לזר משה, ד"ר

ירושלים, פרופסור-חבר באוניברסיטה העברית / ספרות כללית, שפות וספרויות רומניות

ליבוביץ יהושע, ד"ר

ירושלים, פרופסור-חבר באוניברסיטה העברית / תולדות הרפואה

ליבוביץ יוסף, ד"ר (ז"ל)

אגיפטולוגיה

ליבוביץ ישעיהו, ד"ר

ירושלים, פרופסור באוניברסיטה העברית / ביולוגיה

ליבנה אליעזר

ירושלים / היסטוריה, סוציאליזם, ציונות

ליבני אליעזר, מהנדס

ירושלים / טכנולוגיה

לינדנשטראוס יורם, ד"ר

ירושלים, פרופסור-חבר באוניברסיטה העברית / הערך: לוגריתמים, לוגריתמוס

ליפצין פול (שלמה), ד"ר

ירושלים, פרופסור באוניברסיטת ניו יורק / ספרות יידיש

לנדאו יעקב מ., ד"ר

ירושלים, פרופסור-חבר באוניברסיטה העברית / איסלאם

לצרוס-יפה חוה, ד"ר

ירושלים, מרצה בכירה באוניברסיטה העברית / איסלאם

מדזיני מירון, ד"ר

ירושלים, מרצה באוניברסיטה העברית / המזרח הרחוק

מונפליזה שאול, ד"ר

רחובות, פרופסור-חבר באוניברסיטה העברית / הערך: לימון (בחלקו)

מיוזליש יצחק, ד"ר

ירושלים, מרצה במכון האוניברסיטאי של חיפה / אישים במחקר היהדות

מיוזלר דוד, ד"ר

ירושלים, מרצה בכיר באוניברסיטה העברית / מאתמאטיקה

מילס-זליקררזה חוזה (יוסף), ד"ר

ברצלונה, פרופסור באוניברסיטת ברצלונה / הערך: לולוס, דימנדוס

מלקמן יוסף, ד"ר

ירושלים, משרד החינוך והתרבות / תו"י בהולנד

מרחב (שטרפר) לאופולד, רס"ן

תל-אביב / הערך: לוגיסטיקה

מרטון יהודה, ד"ר

ירושלים / היסטוריה הונגרית, תו"י בהונגריה

מרכוס שמעון, ד"ר

ירושלים / תו"י בארצות-הבלקן

נוה יוסף, ד"ר

ירושלים, אגף העתקות / הערך: לכיש (בחלקו)

נלסון הווארד ג'וזף, ד"ר

לוס-אנג'לס, פרופסור באוניברסיטת קליפורניה / גאוגרפיה של אה"ב

נתניהו אלישע, ד"ר

חיפה, פרופסור בטכניון / הערך: לנדאו, ארמנד

סגל משה צבי, פרופ' (ז"ל)

פרשנות המקרא

סדובסקי אריה, ד"ר

ירושלים, פרופסור באוניברסיטה העברית / הערך: לדה (בחלקו)

סולטמן אברהם, ד"ר

רמת-גן, פרופסור באוניברסיטה בראילון / היסטוריה של יה"ב

סמיכה (עמר) גבריאאל, B.A.

ירושלים / ספרות הולנדית

סלוצקי יהודה, ד"ר

תל-אביב, מרצה בכיר באוניברסיטת תל-אביב / תו"י במזרח-אירופה

סרפר אריה, ד"ר

ירושלים, מרצה באוניברסיטה העברית / הערך: לטינית, ספרות (בחלקו)

עמיצור שמשון אברהם, ד"ר

ירושלים, פרופסור באוניברסיטה העברית / מאתמאטיקה

ענבר ראובן

חיפה / הערך: ליליות

עק נתן, ד"ר

ירושלים, "יד ושם" / הערך: לוד' (בחלקו)

פומרנץ יהורה

תל-אביב / הערך: לחם (בחלקו)

פוקש-פוכם רפאל דוד, ד"ר

בודפשט / בלשנות

פורטר פיליפ ויילאנד, ד"ר

מיניאפוליס, פרופסור באוניברסיטת מינסוטה / הערך: ליבריה (בחלקו)

פורת יהושע, M.A.

ירושלים, אסיסטנט באוניברסיטה העברית / הערך: לבנון, היסטוריה

פינצ'י אריגו, ד"ר

רומא / מאתמאטיקה

פינקל חיים יעקב, ד"ר

חיפה, פרופסור בטכניון / הערך: לאודרמילק, וולטר קלי

פיק פנחס, רס"ן (מיל), M.A.

ירושלים / צבא, היסטוריה צבאית

פישר יונה

ירושלים, מוזיאון ישראל / אמנות יהודית

פנשמל פיליפ, ד"ר

ליל, פרופסור באוניברסיטת ליל / הערך: ליל (בחלקו)

- פראוד סינברט, ד"ר**
 לונדון, פרופסור באוניברסיטת לונדון / הערך: לסינג. גוטהולד אפרים
- פרימן תומס וולטר, M.A.**
 מנצ'סטר, מרצה באוניברסיטת מנצ'סטר / הערך: ליוורפול (בחלקו)
- פרינקל אברהם הלוי, פרופ' (ז"ל)**
 הערך: לוז (בחלקו)
- פרינקל-רייך מירה, B.A.**
 ירושלים, בית-הספרים הלאומי והאוניברסיטאי / אמנות
- צ'רניאק משה**
 תל-אביב / הערך: לסקר, עמנואל
- קאהן ארקדיוס, ד"ר**
 צ'יקגו, פרופסור באוניברסיטת צ'יקגו / הערך: ליברמן, יבסי גריגורוביץ
- קאליש אריה ליב**
 ירושלים, "יד ושם" / תו"י במזרח-אירופה
- קארפי דניאל, ד"ר**
 ירושלים, מרצה בכיר באוניברסיטת תל-אביב / יהדות איטליה
- קופף לותר, ד"ר (ז"ל)**
 איסלאם
- קטן משה, ד"ר**
 ירושלים, בית-הספרים הלאומי והאוניברסיטאי / תו"י בצרפת, היסטוריה צרפתית
- קלוגאי יצחק, ד"ר**
 ירושלים, פרופסור בטכניון העברי / כימיה
- קלזנר יהודה אריה, ד"ר**
 ירושלים / היסטוריה וספרות של מזרח-אירופה
- קלוזנר ישראל, ד"ר**
 ירושלים, הארכיון הציוני המרכזי / תו"י במזרח-אירופה
- קליון צביה, ד"ר**
 ירושלים, מרצה באוניברסיטת תל-אביב / העולם הקלאסי, פילוסופיה
- קניאל שמרואל, ד"ר**
 ירושלים, מרצה בכיר באוניברסיטת העברית / הערך: לבג, אגני לאן
- קניגר ברנרד, ד"ר**
 חיפה, מרצה בכיר במכון האוניברסיטאי של חיפה / ספרות אנגלית
- קפליוק אולגה, M.A.**
 ירושלים, מדריכה באוניברסיטת העברית / הערך: לודולף, היוב
- קרמון יהודה, ד"ר**
 ירושלים, פרופסור-חבר באוניברסיטת העברית / גאוגרפיה
- קרמל נצל**
 חולון / הערך: ליוון, לודויג יהודה ליב
- רבינוביץ אביבה, M.Sc.**
 ירושלים / זואולוגיה
- רבינוביץ חיים ראובן, הרב**
 ירושלים / יהדות אה"ב
- רבינוביץ מנחם, B.Sc.**
 ירושלים, אסיסטנט באוניברסיטת העברית / כימיה
- רובינשטיין אברהם, ד"ר**
 ירושלים, מרצה בכיר באוניברסיטת בראילן / חסידות, תו"י במזרח-אירופה
- רוזן חיים, ד"ר**
 ירושלים, פרופסור באוניברסיטת העברית / אמנות
- רוטשילד יעקב, ד"ר**
 ירושלים, בית הספרים הלאומי והאוניברסיטאי / תו"י
- רוזן משה, B.A.**
 ירושלים / גאוגרפיה
- רוזן אברהם, ד"ר**
 תל-אביב, מרצה באוניברסיטת תל-אביב / אמנות
- רוקח אבשלום, M.Sc. Agr.**
 ירושלים, הסוכנות היהודית / הערך: לכיש, חבל- (בחלקו)
- רות בצלאל (סמיל), ד"ר**
 ירושלים, פרופסור אורח בקווינס קולג', ניו-יורק / תו"י באנגליה
- רויכב מאיר, ד"ר**
 חיפה, פרופסור-משנה בטכניון / מאתמאטיקה
- רנד ברוך, M.A.**
 ירושלים / ספרות ספרדית; היסטוריה של דרום-אמריקה
- רפפורט אוריאל, ד"ר**
 חיפה, מדריך במכון האוניברסיטאי של חיפה / תו"י בימי בית שני
- שביר אליעזר, ד"ר**
 ירושלים, מרצה באוניברסיטת העברית / הערך: למדן, יצחק
- שוהם שלמה, ד"ר**
 תל-אביב, פרופסור באוניברסיטת בראילן ובאוניברסיטת תל-אביב / הערך: לומברוזו, צ'ורה
- שוורצשוקם שמעון, ד"ר**
 ירושלים, פרופסור-חבר באוניברסיטת בראילן / תו"י בצרפת
- שטייניץ גדעון**
 תל-אביב, השירות המטאורולוגי בבית-דגן / הערך: לחות
- שטרן מנחם, ד"ר**
 ירושלים, פרופסור-חבר באוניברסיטת העברית / תו"י בימי בית שני
- שילוח אמנון, ד"ר**
 ירושלים, מורה באוניברסיטת העברית / מוסיקה
- שיפטר עליזה, B.Sc.**
 ירושלים / זואולוגיה
- שיפריץ צבי, ד"ר**
 ירושלים, מרצה בכיר באוניברסיטת העברית / סינולוגיה
- שלום גרשם, ד"ר**
 ירושלים, פרופסור באוניברסיטת העברית / קבלה
- שניצר פרנסיין, B.A.**
 תל-אביב / הערך: לוס אנג'לס, יהודים
- שפיצר אברהם, מהנרם**
 ירושלים / הערך: לול (בחלקו)
- שפיר אוטו עמנואל**
 רמת-גן / פילוסופיה
- שמירא בנימין, ד"ר**
 ירושלים, פרופסור באוניברסיטת העברית / ביוכימיה
- תאודור אוסקר, ד"ר**
 ירושלים, פרופסור באוניברסיטת העברית / הערך: לישמניס, לישמניה
- תא-שמע ישראל, B.A.**
 ירושלים, מורה באוניברסיטת העברית / תלמוד, ספרות רבנית
- תדמור חיים, ד"ר**
 ירושלים, פרופסור-חבר באוניברסיטת העברית / המזרח הקדום

ראשי-תיבות של שמות המהברים

| | | | | | |
|----------------------------|-------------|----------------------------|-------------|--------------------|-----------|
| משה דוד הר | מ. ד. ה. | דוד מיזלר | ד. מ. | אריה (לאו) אוליפקי | א. או. |
| מרים הר | מ. ה. | דניאל קארפי | ד. ק. | אבא אחימאיר | א. אח. |
| מרדכי וורמברנד | מ. ו. | דוד שמואל לוינגר | ד. ש. ל. | אלישע אפרת | א. אפ. |
| מיכאל זהרי | מ. ז. | הוארד ג'וזף גלסון | ה. ג' ג. | אליהו אשתוד | א. אש. |
| מנחם זליגר | מ. זל. | הלל דלסקי | ה. דל. | אמברטו בונאפארצ'ה | א. ב. |
| מרדכי חנוץ | מ. חנ. | הוגו ולנטיץ | ה. ו. | אדם בן-טוביה | א. ב. ט. |
| מלכה טרגן | מ. ט. | ויליס גורדון איסט | ו. ג. א. | אברהם בן-יעקב | א. ב. י. |
| משה ימר | מ. י. | זאב הרסט | ז. ה. | אוטה גינז | א. ג. |
| מרים ירדני | מ. יר. | זאב לב | ז. לב. | אהרן גרינהוט | א. גר. |
| משה לור | מ. ל. | חיים אורמיאן | ח. א. | אברהם הלוי פרנקל | א. ה. פ. |
| מידון מדיני | מ. מד. | חיים ביינארט | ח. ב. | אברהם הלפרין | א. הל. |
| מנחם עמנואל הרטום | מ. ע. ה. | חיה בן-ישראל-קדרון | ח. ב. י. | אדמונד זילברנר | א. ז. |
| משה צ'רניאק | מ. צ'. | חיים וירשובסקי | ח. וי. | אודן זינדר | א. זי. |
| משה צבי סגל | מ. צ. ס. | חייט זאב הירשברג | ח. ז. ה. | אבינועם היימי | א. חי. |
| משה קטן | מ. ק. | חיים י. כהן | ח. י. כ. | אברהם יערי | א. י. |
| מצוד הרוביץ | מ.א. ה. | חיים יעקב פינקל | ח. י. פי. | אברהם יעקב בראוד | א. י. בר. |
| מאיר ריכב | מ.א. ר. | חיה לצרוסייפה | ח. ל. י. | אליעזר כגן | א. כג. |
| מירה פרנקל-רייך | מ.י. פר. | חיים רוזן | ח. ר. | אסא כשר | א. כש. |
| מנחם רבינוביץ | מ.נ. ר. | חיים ראובן רבינוביץ | ח. ר. ר. | אלכסנדר לוריאן | א. לו. |
| מנחם שטרן | מ.נ. ש. | חיים תדמור | ח. ת. | אליעזר ליבנה | א. לי. |
| משח ברש | מ.ש. ב. | חגי בן-שמאי | ח.ג. ב. | אריה ליב קאליש | א. ל. ק. |
| משה חלמיש | מ.ש. ח. | טרטו וארטיאינג | ט. ו. | אריה סדובסקי | א. ס. |
| משה רון | מ.ש. ר. | יששכר אונא | י. או. | אברהם סולטמן | א. סו. |
| נפתלי בן-מנחם | נ. ב. מ. | יהודה אריה קלחנר | י. א. ק. | אריה סרפר | א. סר. |
| נתן עק | נ. ע. | יעקב בן-תור | י. ב. | אוטו עמנואל שפיר | א. ע. ש. |
| נחמיה לבציון | נ.ח. ל. | יעקב גליל | י. גל. | אולגה קפליק | א. קפ. |
| סול (שלמה) ליפצין | ס. ל. | יהושע הרוביץ | י. הו. | אברהם רובינשטיין | א. ר. |
| סיגברט פראוור | ס. פר. | יצחק הס | י. הס. | אביבה רבינוביץ | א. רב. |
| עמנואל ברנד | ע. בר. | יעקב חיים הופצין | י. ח. ה. | אברהם רוזן | א. רו. |
| עקיבא גלבוז | ע. גל. | יוסף טגליכט | י. טג. | אברהם שפיצר | א. שפ. |
| עמוס חכם | ע. ח. | יוסף טל | י. טל. | אוסקר תאודור | א. ת. |
| עליזה שיפטר | ע. שי. | ישעיהו ליבוביץ | י. ל. | אברהם גרוסמן | א.ב. גר. |
| פני אפשטיין | פ. אפ. | יוסף ליבוביץ | י. לי. | אברהם רוד | א.ב. ד. |
| פרד ברונר | פ. בר. | יהודה לאו לוי | י. ל. ל. | אבשלום רוקח | א.ב. רו. |
| פיליפ ויילאנד פורטר | פ. ו. פ. | יוסף מנחם ווירגין | י. מ. וו. | אהרן אריאל | א.ה. א. |
| פרדריק יוליוס בילסקובינסון | פ. י. ב. | יעקב מ. לנדאו | י. מ. ל. | אורט אוסטרוובסקי | א. או. |
| פנחס פיק | פ. פ. | יוסף (חווה) מילס-ויליקרוזה | י. מ. מ. ו. | אולגה ספגל | א.ו. ספ. |
| פיליס פנשמל | פ. פ. | יוסף מלקמן | י. מל. | אוריאל רפפורט | א.ו. רפ. |
| פרנסק שניצר | פ.ר. ש. | יהודה סלוצקי | י. ס. | אליעזר ליבני | א.ל. ל. |
| צבי ברס | צ. בר. | יהודה פומרנץ | י. פומ. | אלישע נתניהו | א.ל. נ. |
| צבי ורבלובסקי | צ. ו. | יהודה צבי בלוס | י. צ. ב. | אמנון אלטמן | א.מ. א. |
| צביה קליין | צ. קל. | יצחק קלוגאי | י. קל. | אמנון שילוח | א.מ. ש. |
| צבי שיפרין | צ. שי. | יהודה קרמן | י. קר. | אריה גראבויס | א.ר. גר. |
| קרל בראון | ק. בר. | ישראל תא-שמע | י. ת. | אריאל כהן | א.ר. כה. |
| רות בגלד | ר. בנ. | יהושע ברזילי | י.ה. בר. | אריגו פינצ'י | א.ר. פי. |
| רפאל דוד פוקוש-פוכס | ר. ד. פ. | יהודה ואלד | י.ה. ו. | ארקידיוס קאהן | א.ר. ק. |
| רנה לב | ר. לב. | יהושע ליבוביץ | י.ה. ל. | בנימין אקצין | ב. א. |
| ראובן עגבר | ר. ע. | יהודה מרטון | י.ה. מ. | ברנהרד דב גנצל | ב. ד. ג. |
| שרה אורה הלר-וילגסקי | ש. א. ה. ו. | יהושע פורת | י.ה. פו. | ברנד קניגר | ב. קנ. |
| שמעון אברהם עמיצור | ש. א. ע. | יורם לינדנשטראוס | י.ו. ל. | בצלאל (סטיל) רות | ב. ר. |
| שאול אדלר | ש. אד. | יוסף נוח | י.ו. נ. | ברוך רנד | ב. רנ. |
| שמעון אורן | ש. או. | יונה פישר | י.ו. פי. | בנימין שפירא | ב. שפ. |
| שמעון אפלבוים | ש. אפ. | יעקב לורד | י.ע. לו. | גיטה אבינור | ג. אב. |
| שמואל הרוביץ | ש. ה. | יעקב רוטשילד | י.ע. רו. | גוסהולד וייל | ג. ו. |
| שמואל הוגו ברגמן | ש. ה. ב. | יצחק אייזנר | י.צ. א. | גבריאל טלפיר | ג. טל. |
| שלמה הלל בלונדהיים | ש. ה. בל. | יצחק מייזליש | י.צ. מ. | גבריאל טיבה (עטר) | ג. טט. |
| שלם ורהפטיג | ש. ו. | ישראל קלויזנר | י.ש. ק. | גצל קרסל | ג. ק. |
| שולמית וייסמן | ש. וי. | לוהר קופף | ל. ק. | גרשון ק. גרשוני | ג. ק. גר. |
| שלמה זלמן הבלין | ש. ז. ה. | לאופולד שטרסר (מרחב) | ל. שט. | גרשם שלום | ג. ש. |
| שמעון מרכוס | ש. מ. | מערכת | מ. | גדעון שטייניץ | ג. שט. |
| שמעון קניאל | ש. קנ. | משה אבנימלך | מ. א. | ג'ר'וי ריגורד | ג'ס. ו. |
| שמעון שורצפוקס | ש. שו. | מיכאל אבריונה | מ. א. י. | דוד אשרי | ד. אש. |
| שאול מונסליזה | ש.א. מ. | משה אלטבאואר | מ. אל. | דוד דירינגר | ד. ד. |
| שלמה שוהם | ש. של. | מיכאל בנזון | מ. בנ. | דוד זיצ'ק | ד. ז. |
| שמואל אברמסקי | ש.מ. א. | משה ברוד | מ. בר. | דוד יעקבי | ד. י. |
| שמעון בורנשטיין | ש.מ. ב. | מרדכי גיחון | מ. ג. | דב לויץ | ד. לו. |
| תומס ולטר פרימן | ת. ו. פ. | מרסלו דסקל | מ. דס. | | |

ראשי-תיבות וקיצורים

| | | | | | | | | | | | | | | | | | | | | | | | | | | | | | | | | | | | | | | | | | | | | | | | | | | | | | | | | | | | | | | | | | | | | | | | | | | | | | | | | | | | | | | | | | | | | | | | | | | | | | | | | | | | | | | | | | | | | | | | | | | | | | | | | | | | | | | | | | | | | | | | | | | | | | | | | | | | | | | | | | | | | | | | |
|---------------|------------------|----------------------------|-------------------|---------------|---------------------|-------------------|----------------|-----------------|------------------|---------------|-----------------|---------------------|-------------------------|----------------|-----------------|-------------------|----------------|--------------------|------------------|------------------|------------------|----------------|-----------------|--------------|----------------|----------------|-----------------|---------------|---------------|--------------|------------------|---------------|-----------------------|--------------|------------------|-----------------|----------|------------|---------------|-------------------|-------------|----------------------|----------------------|-------------------|-----------------------|-------------|--------------|-------------------------|---------------------|---------------|-------------------|------------------------|------------|--------------|--------------|---------------|---------------|-----------------|-----------------|-----------------|--------------------|--------------|--------------|------------------------|-------------|----------------|----------------------|--------------|-----------------|-----------------|----------------------------|------------------|---------------------|---------------------|-----------------|--------------|--------------------|--------------|-----------------|---------------|----------------|-----------------|---------------|----------------|---|----------------|---------------|---------------|---------------|--------------|-----------------------|------------------|----------------------|---------------|-----------------|---------------|-------------------|--------------|------------------|--------------|---------------|-------------------|---------------|----------------------|------------------------|-----------------------------|----------|-------------|---------------|-------------------|---------------|-----------------|-------------------|-----------------|------------------|-----------------|-----------------|---------------------|---------------|-------------------------|-------------|------------------|-------------------|------------------------------|----------------------------|------------|------------|----------------|---------------------------|------------|----------|--------------|-----------|------------|---------------|----------------------|----------------------|----------------|----------------|--------------------|---------------|---------------|--------------|-----------------|-----------------|----------------|----------------------|-----------------|-----------------|-------------|----------------------------|---------------------------------|--------------|---------------------------------------|---------------------|-----------------|--------------|-------------|----------------|--------------|--------------|-------------------------|--------------------|-------------|--------------------|-----------------|----------------------|
| א"א = אי-אפשר | א"ב = אב בית-דין | אדמ"ר = אדוננו מורנו ורבנו | א"ב = ארצות-הברית | א"ע = אבן-עזר | א"י = אומות מאוחדות | אז"ר = אוניברסיטה | אח"כ = אחרי-כך | א"י = ארץ-ישראל | אל"מ = אלוף משנה | אנ"י = אנגליה | אע"פ = אף-על-פי | אעפ"כ = אף-על-פי-כן | אצ"ל = ארגון צבאי לאומי | ב"ב = בבא בתרא | בד"כ = בדרך-כלל | ביב"ל = ביבולוגיה | בי"ד = בית-דין | ביח"ר = בית-החרושת | ביכ"נ = בית-כנסת | בימ"ד = בית-מדרש | בימ"ש = בית-משפט | בי"ס = בית-ספר | ב"מ = בבא מציעא | במד" = במדבר | בס"ה = בסך הכל | בע"ב = בעל-בית | בע"ח = בעל-חיים | בע"פ = בעל-פה | ב"ק = בבא קמא | בר" = בן רבי | בר" = בראשית רבה | ברא" = בראשית | בריה"מ = ברית-המועצות | ברכ" = ברכות | בתכ"נ = בתריכנסת | בת"ס = בתריספור | ג' = גאם | גב' = גברת | גרמ' = גרמניה | ד"ר = דרך ארץ וטא | דב' = דברים | דהי"א = דבריהימים א' | דהי"ב = דבריהימים ב' | דו"ח = דין-וחשבון | רי"י = דברי ימי ישראל | דנ' = דניאל | ד"ר = דוקטור | הגר"א = הגאון רבי אליהו | הוצ' = הוצאה; הוצאת | הור" = הוריות | הנ"ל = הנוכח לעיל | הקב"ה = הקדוש ברוך הוא | הש" = השוה | וגר' = וגומר | ויק" = ויקרא | וכד' = וכדומה | וכר' = וכוליה | וע"פ = ועד פועל | ושות' = ושותפיו | ז"א = זאת אומרת | ז"ל = זכרונו לברכה | ח"א = חלק א' | ח"ב = חלק ב' | חב"ד = חכמה, בינה, דעה | חג' = חגיגה | ח"ו = חס ושלום | חוב' = חוברת; חוברות | חול' = חולין | חז"ל = חזק לארץ | ח"מ = חושן משפט | חז"ל = חכמינו זכרונו לברכה | חי"ר = חיל רגלים | חשב"א = חשמונאים א' | חשב"ב = חשמונאים ב' | י"א = יש אומרים | יכמ' = יבמות | יה"ב = ימיה בנינים | יהר' = יהושע | יוד' = יורה דעה | יו"י = יוניות | יז"ש = יום טוב | יוד' = יושב-ראש | יחז' = יחזקאל | י"ל = יצא-לאור | Jewish Colonisation Association = (= חברת התיישבות יהודית) | ירד' = ירושלמי | ירמ' = ירמיהו | י"ש = יין שרף | ישע' = ישעיהו | כ"א = כל אחד | כ"י = כתב-יד; כתבי-יד | כז"ב = כוזבא בזה | כ"ה = כל ישראל חברים | כלז"מ = כלומר | כמו כן = כמו כן | כ"נ = כל נדרי | כנ"ל = כנוכח לעיל | כ"ע = כתב-עת | כר' = כרך; כרכים | כת' = כתובות | לאט' = לאטנית | לה"ק = לשון הקודש | ליט' = ליטאית | לי"ש = לירות שטרלינג | לסה"נ = לספירה הנוצרים | לססה"נ = לפני ספירת הנוצרים | מ' = מטר | מג' = מגילה | מ"ג = מליגראם | מד"ת = מדרש תנאים | מהד' = מהדורה | מהרש"ל = מהרש"ל | מו"ל = מוציא לאור | כו"מ = משא ומתן | מטכ"ל = מטה כללי | מל"א = מלכים א' | מל"ב = מלכים ב' | מלה"ע = מלחמת-העולם | מלח' = מלחמות | מ"מ = מילימטר; מכל-מקום | מג' = מנחות | מס' = מסכת; מספר | מס"ב = מסילת-ברנל | מפ"א = מסלגת פועלי ארץ-ישראל | מפ"ם = מסלגת פועלים מאוחדת | מת' = מתיה | נר' = נולד | נו"ב = נוסח ב' | ניל"י = נצח ישראל לא ישקר | נפ' = נפטר | ס' = ספר | ס"ה = סד"הכל | ס"ט = סנט | ס"י = סימן | ס"מ = סנטימטר | סמ"ק = סנטימטר מעוקב | סמ"ר = סנטימטר מרובע | סנה' = סנהדרין | ס"ת = ספר תורה | ע' = עין; עצם; ערך | ע"א = עמוד א' | ע"ב = עמוד ב' | עבר' = עברית | עור' = עורך דין | ע"ז = עבודה זרה | ע"ח = על חשבון | ע"י = על-ידי; על-ידי | ע"ז = על ידי זה | ע"כ = על-ידי-כך | ע"כ = על כן | עכ"ם = עובדי כוכבים ומזלות | עמ' = עמוד; עמודה; עמודים; עמוס | ע"ג = על נהר | ע"ע = עיין ערך; עיין ערכו; עיין ערכים | ע"פ = על-פי; על-פני | עס"ד = על-סדרוב | ערכ' = ערכין | ע"ש = על שם | פ' = פרק; פרשה | פ"א = פרק א' | פ"ב = פרק ב' | פד"א = פרקי דרבי אליעזר | פוע"צ = פועלי ציון | פס' = פסחים | פס"ד = פסיקתא רבתא | פרופ' = פרופסור | צל"ח = ציין לגשש חיה |
|---------------|------------------|----------------------------|-------------------|---------------|---------------------|-------------------|----------------|-----------------|------------------|---------------|-----------------|---------------------|-------------------------|----------------|-----------------|-------------------|----------------|--------------------|------------------|------------------|------------------|----------------|-----------------|--------------|----------------|----------------|-----------------|---------------|---------------|--------------|------------------|---------------|-----------------------|--------------|------------------|-----------------|----------|------------|---------------|-------------------|-------------|----------------------|----------------------|-------------------|-----------------------|-------------|--------------|-------------------------|---------------------|---------------|-------------------|------------------------|------------|--------------|--------------|---------------|---------------|-----------------|-----------------|-----------------|--------------------|--------------|--------------|------------------------|-------------|----------------|----------------------|--------------|-----------------|-----------------|----------------------------|------------------|---------------------|---------------------|-----------------|--------------|--------------------|--------------|-----------------|---------------|----------------|-----------------|---------------|----------------|---|----------------|---------------|---------------|---------------|--------------|-----------------------|------------------|----------------------|---------------|-----------------|---------------|-------------------|--------------|------------------|--------------|---------------|-------------------|---------------|----------------------|------------------------|-----------------------------|----------|-------------|---------------|-------------------|---------------|-----------------|-------------------|-----------------|------------------|-----------------|-----------------|---------------------|---------------|-------------------------|-------------|------------------|-------------------|------------------------------|----------------------------|------------|------------|----------------|---------------------------|------------|----------|--------------|-----------|------------|---------------|----------------------|----------------------|----------------|----------------|--------------------|---------------|---------------|--------------|-----------------|-----------------|----------------|----------------------|-----------------|-----------------|-------------|----------------------------|---------------------------------|--------------|---------------------------------------|---------------------|-----------------|--------------|-------------|----------------|--------------|--------------|-------------------------|--------------------|-------------|--------------------|-----------------|----------------------|



ל

האות, האות השתי-עשרה באלפבית העברי, מציינת בכל הלשונות השמיות הגה צידי-מכתשי-קולי [1]. היא יורשתה של [1] טרם-שמית בכל הלשונות השמיות, אולם רבים גלגליו של הגה זה כתוצאה מתהליכים פונטיים, כמו הידמות (אסימילציה) ודיסימילציה (ע"ע בלשונות, 978) וכו'.

(1) תהליכי הידמות: ברוב הלשונות הניבים מתבצעת הל' בוולוק, בסמוך למקום חיתוכם של העיצורים האמפאטיים. בסורית ובערבית קיים ביצוע זה גם בשם האלוהות, בזו האחרונה לא בסמוך לתנועת ה'.

בעברית נדמתה הל' בפעלים מגזרה פ"ל לעיצור שבע' השורש, כגון יקח מילקת. בערבית העתיקה הפכה ה' שבתווית המידעת אל (= ה') לחוכך שיני, מכתשי או רוטט, כשהשם המידע מתחיל בהגאים אלה. כך עבר, למשל, al-šamsu ל al-šamsu (= השמש), ar-riḡlu ל al-riḡlu (= הרגל), an-namiru ל al-namiru (= הנמר). בניב הערבי המצרי קיימת הידמות הל' גם אל הגאים ולאריים ומבטאים ek-kull במקום el-kull (= הכל). גם באמהרית קיימים תהליכי הידמות מרחיקי-לכת של ל לפני עיצור סמוך בשטחי דקדוק רבים.

(2) תהליכי דיסימילציה: בעברית "לון" מהשורש "ליל"; בגעז regl מ regl זאת מ regl (= רגל), בסורית šclšalta מ šclšalta (= שלשלת).

(3) שינוי הגאים: במקום ל בא בערבית דרומית הגה אחורי: kob במקום kalb (= כלב), of במקום alf (= אלף); באמהרית salst מ salst ואת מ šalast (= שלוש). כמו במצרית, כן מתחלפים בשפות השמיות ההגאים ל ו r: במקרא שררות, בלשון חכמים שלשלת, וכן גם בערבית ובסורית.

הגייתה של ל בפי דוברי עברית בישראל, ואף בחוץ לארץ, מושפעת מהרגלים פונטיים בלשון ארץ מוצאם של הדוברים, כגון הגיית ל לא-רכה בפי יוצאי רוסיה ובולגא-ריה לפני תנועות אחריות, ובכל המצבים (לפני תנועות קדמיות ואחריות) בפי יוצאי ארצות אנגלו-סכסיות. ערכה המספרי של האות ל' בא"ב העברי — 30.

בלשונות ההודו-אירופיות. בעוד שהל' הכנע-נית עברה, במעברה לאלפבית היווני-המערבי והאיטאלי, סיבוב ב 180° (עם שינוי כיוון הכתיבה), נשתנה כיוונה באלפבית היווני-המזרחי (היווני-הקלאסי הקירילי) ב 90° (ר' לוח). שם האות באלפבית היווני הוא למבדא (Λάμβδα). תפקודן של יורשות הל' בשפות האירופיות מותנה בשתי תכונות שיש לפונמה l בלשונות רבות:

א. עם עיצור נוסף בלבד עשויה l להוות הברה (l so-) nans [הברתית], כגון vlk [= זאב] בצ'כית).

ב. בתנאים פונטיים שונים (בפרט סמוך לתנועות מסוי-יימות) עשוי חיתוכה של l להתגוון לגוון l (קדם-לשוני-שיני, "בהיר", "רך") ולגוון l (חיכי, "כהה", "עבה", "קשה"). מבחינה צלילית מתקרב הגוון הראשון ל y (י) והשני ל w (עיצור דו-שפתי). כתיבים לאומיים רבים מבדילים הברלה גראפית בין הגוונים הפונטיים הנוצרים באופן זה.

כבר בלאטינית מאוחרת ואחר כך באיטלקית שווה ייצוגה הכתיבי של ה [1] הרכה לזה של [y] (איטלקית piano, לא-שינית gli; planus הוא סימן גראפי [yi] בכתיב האיטלקי המודרני); והוא הדין בצרפתית, שבה ill הוא ייצוג גראפי של [iy] וכן בספרדית: ll. בכתיב-יד סלאוויים עתיקים באה לפעמים זהבחינה באמצע המלה ע"י סימן ' סמוך ל g לציון הרכות; בדרך-כלל תלוי טיבה של ה g באמצע המלה ובסופה בטיבה של התנועה הבאה אחריה (גוון "רך" לפני תנועות "קדמיות" וגוון קשה לפני תנועות "אחריות"). מאידך הכתיב הסרבי הקירילי מבדיל בין g ל ѣ וכן הקרר-אטי הלאטיני בין l ל љ. הפולנית מפרידה דווקא את ה [1] השינית הדו-שפתית הפרדה גראפית משאר גוני l על-ידי הנהגת סימן מיוחד בשבילה: ł כתיבים אחדים (עתי-קים ומודרניים) מאחדים את ה l הקשה איחוד כתיבי עם

| סוגיות | פונטיים | | כתיביים | | פונטיים | | סוגיות |
|--------|---------|---|---------|---|---------|---|--------|
| | ל | ל | ל | ל | ל | ל | |
| 1 | ל | ל | 2 | ל | ל | ל | 9 |

| יחידת פה 5 | | יחידת פה 6 | |
|------------|--------|------------|--------|
| קדמיות | אחריות | קדמיות | אחריות |
| ל | ל | ל | ל |

התנועה האחורית ונוהגים בסימן התנועה לשתייהן : בצרפתית autre (מן המאה 12 ואילך) — altre (עד המאה 12); בסרבוקראטית Beograd (שם העיר בלגראד), במקום הצר רה הקודמת Belgrad (היינו „עיר לבנה“). בכתיב המודרני של לשונות מערב-אירופיות אחדות מסומנת הברתיותה של ׀ על ידי זיווגה עם האות e (לפניה או אחריה): אנגלית [pi:pl] people, צרפתית [sã:gl] sangle, גרמנית Esel [e:zl].

האות ג ביוונית וג בכתב הקירילי העתיק ציינו את המספר 30, ה L הרומית מציינת את המספר 50.

ת. ר.

לָאָה, אשת יעקב (ע"ע) ובתו הבכירה של לָקֵן (ע"ע), אחי אמו. במרמה השיאה לבן ליעקב לפני אחותה רחל, אשר אותה אהב יעקב ובה עבד שבע שנים (ברא' כט). ל' ילדה לו 6 בנים: ראובן, שמעון, לוי, יהודה, יששכר וחבולון (ע' ערכיהם), אבות השבטים, שנקראו בשמם, ובת אחת, דינה (ע"ע). אחרי לידת יהודה, נתנה את זלפה שפחתה ליעקב לאשה, וממנה נולדו לו גד ואשר (ע"ע). ל' מתה בחיי יעקב ונקברה במערת המכפלה (ברא' מט, לא). כבר בספר רות (ד, יא) נזכרת ל' כאחת „האמהות“, שבנו את בית ישראל. אך אף-על-פי שהמברכים הם משבט יהודה, מבני ל', בא שמה אחרי זה של רחל. גם במסורת הדורות נחשבת ל' כאחרונה 4 האמהות: שרה, רבקה, רחל ול', והקדמו לה את רחל, המבכה על בניה (ירמ' לא, יד). המקובלים חיברו „תיקון-ל'“ כחלק מתיקון-חצות, ונהגו לאמרו גם בימים של שמחה, כשלא אמרו „תיקון רחל“.

האגדה מציגה את ל' כצדקנית (ברכ' ט"ו, ע"ב). ידעה ל' כי נועדה לָשֵׁשׁוּ הרשע, „הייתה בוכה עד שנשרו ריסי עיניה“ (ב"ב קכ"ג, ע"א), וע"י כך בטלה הגזרה (בר' ע' ט"ז) וניתנה גם היא, כאחותה, ליעקב הצדיק. שאיפתה היתה להעמיד שבטים רבים, ובוה מסתבר מעשה הדודאים (ברא' ל, יד—יז; יר' סוטה ג, ד; ועוד). למרות המאבק בין האחיות על אהבתו של יעקב, לא חדלה ל' מעולם מדאגתה לרחל. כעדות לכך מספרת האגדה, כי דינה, בתה, זכר היתה במעיה, ואמרה ל' בלבה: „י"ב שבטים עתידין לצאת מיעקב, ששה יצאו ממני וארבעה מן השפחות, הרי עשרה; אם זה זכר, לא תהא אחותי רחל כאחת השפחות; מיד הנפכה לבת“ (ברכ' ט, ע"א). צדקנותה מוכחת גם בזה ש„מיום שברא הקב"ה את עולמו לא היה אדם שהודה לקב"ה, עד שבאתה ל' והודתו, שנאמר: הפעם אודה את ה'“ (שם ז, ע"ב). האגדה קובעת כי ל' יפה היתה גם היא כרחל (מד"ת ב, ע"א, ועוד).

E. Meyer, *Die Israeliten und ihre Nachbarstämme*, 286, 426/7, 1906; G. Ryckmans, *Les Noms propres sud-sémétiques*, I, 117, 1934; E. A. Speiser, *Genesis*, 1964.

מ.

לָאוּ (Leo), שםם של 13 אפיפיורים. החשובים שבהם: (1) ל' I „גדול“ (אפיפיור ב 440—461), מקדושי הכנסייה. ל' רדף את תומכי פֶּלְגִיּוֹס (ע"ע) ואת המאניכאים (ע"ע מני) בחלק המערבי של הקיסרות הרומית. פעמיים עלה בידו להציל את העיר רומא מהרס ע"י פניה ישירה אל הפארבארים הפולשים. הוא הצליח להשפיע על אַטִילָה (ע"ע) לפנות את כוחותיו מאיטליה (452), ועל גִ'יסְרִיךְ (ע"ע) — להימנע מלהרוג את תושבי רומא ומלהעלות את העיר באש

(455). הקיסר גֶ'וֹסְטִינְיָנוֹס III (ע"ע) תמך בתביעתו לשלוט בכנסייה במערב, לרבות גאליה, שבה ניסה ההגמון של אַרְל הילָרִיּוֹס (ע"ע) להשתלט על הכנסייה המקומית. במזרח לא זכה ל' להכרה בשלטון-היחיד שלו, אך ההגמון של קושטא הצליח לשחרר את הכנסיות המזרחיות מרודנותו של האפא-טריארך מאלכסנדריה רק הודות לסייעו של ל', שנציגיו השתתפו בוועידת הכנסייה בכאלקדון ב 451 (ע"ע כנסייה, ועידות). ועידה זו קיבלה בהתלהבות את מכתבו של ל' אל ההגמון מקושטא (449) — מכתב שפונה אח"כ Tome — שבו נוסחה הדוגמה הנוצרית בניגוד להשקפות המונופיזיטיות (ע"ע) של אָוֹסְטִיכֵס (ע"ע ביזנטיון, עמ' 363), שהכנסייה של אלכסנדריה תמכה בהן. בכך נתאשר מעמדה של רומא כפוסקת-הלכה בעניינים תאולוגיים, אולם אותה שעה באה הכנסייה במזרח תחת שלטונם של הקיסר ושל ההגמון (אח"כ האפאטריארך) של קושטא. הוועידה החליטה, למרות מתאר-תיהם של נציגי ל', שמעמדה של הכנסייה של קושטא שווה לזה של רומא; הוקעת החלטה זו מצד ל' לא התעילה.

ל' היה האפיפיור הראשון שהשאיר אחריו כתבים רבים, וכן דרשות ומכתבים. כתבים אלה הניחו, בין היתר, יסוד לתביעותיהם של גֶ'וֹגֵרִיוֹס VII (ע"ע) ויורשיו לשלוט בכנסייה. כ„ממלא-מקומו של פטרוס“ — תואר שטבע ל' — היה האפיפיור לכדו זכאי להיות שליטה של הכנסייה העול-מית. — כתביו של ל' כלולים ב *J. P. Migne, Patrologia Latina*, 54—56, 1846.

T. G. Jalland, *The Life and Times of St. L. the Great*, 1941.

(2) ל' III (אפיפיור ב 795—816), מקדושי הכנסייה. בן רומא. נבחר לכהונתו אחר מות אַדְרִיאנוֹס I. מתנגדיו ביני-הם קרובי קודמו, קשרו קשר נגדו, תקפוהו בשעת תהלוכה ופצעוהו (799). ל' ברח אל קארל הגדול, מלך הפראנקים והלאנגובארדים, וזה החזירו, כעבור חצי שנה, על כנו ואיפשר לו לטהר עצמו מן ההאשמות שהטילו עליו מתנגדיו. בבוא קארל הגדול לרומא, בשנה שלאחר-מכן, הכתיר אותו ל', בחג המולד בשנת 800, לקיסר רומי. על משמעות המעשה, מניעיו ונסיבותיו, חלוקות דעות ההיסטוריונים. מאורע זה שימש, מאוחר יותר, משען לתאוריה שלפיה שואב הקיסר את סמכותו מהאפיפיור, הולה רשאי להדיח קיסר שאינו ראוי לתפקידו. ביוזמתו של קארל הגדול חוקיע ל' את הכפירה ה„אדופטיאניסטית“ שנמצאה בספרו, שלפיה „ישו אינו בן-אלהים מטבעו אלא מכתו אימו“. לעומת זאת סירב להיכנע לדרישתו ולהוסיף את המלה „filioque“ („ומן הבן“) לנר-סוז הניקיאני של עיקרי-האמונה (ע"ע ניקיאה, ועידות; דוגמה, עמ' 50, למטה). אף-על-פי שהאמונה כי רוח הקודש נובע מן „האב“ ו„הבן“ גם יחד, היתה מקובלת בכנסייה המערבית ומאושרת מטעם ל' עצמו, לא רצה האפיפיור לשנות את הגוסס הרשמי של עיקרי-האמונה, אולי כדי למנוע קרע בין הכנסיות המערבית והמזרחית. הכללת המלה „filioque“ בעיקרי-האמונה של הכנסיות במערב נעשתה בהדרגה במאה ה 10, וע"י כך החרפו הניגודים בין הכנסייה הלאטינית לבין הכנסייה היוונית. במות קארל הגדול התחדשו הקשרים והמרידות נגד ל', אך הוא הצליח להישאר בתפקידו עד מותו.

(3) ל' IV (אפיפיור ב 847—855), מקדושי הכנסייה, בן רומא. נבחר לאפיפיור במות סרגיוס II. הוא פעל לשיקום

14 קיבל תואר חשמן, אך המשיך בלימודיו. מעשיו וקורותיו כחשמן וכאפיפיור היו קשורים בקורות משפחת מדיצ'י, שעמד בראשה אחרי מות אחיו הבכור, פייר, ב-1503. במות יוליוס II, ב-1513, נבחר ל' לאפיפיור. הוא היה בזבזן, רודף תענוגות ודואג מעל לכל לענייניהם של בני-משפחתו; עם זאת דייק במיליו חובותיו הדתיות והיה בעל מידות טובות. ל' פעל לחיזוק מעמדה של רומא כמרכז למדע. לספרות ולאמנות. יחסו ליהודים היה טוב והוא אף התיר להקים בית-דפוס עברי ב-1518. מטבעו היה ל' אהב-שלום, וכדיפלומאט ממולח הצליח לנצל את היריבות בין המעצמות הגדולות באיטליה, כדי לשמור על שלמותה של מדינת האפיפיור וגם לקדם את האינטרסים של משפחת מדיצ'י.

ל' עלה על כס האפיפיורות בעת שהועידה הלאקראנית החמישית (ע"ע כנסיה, ועידות) היתה במושב. בוריותו הדיפלומאטית פתר ל' את הבעיות השונות שעמדו על הפרק ונעל את הוועידה ב-1517. אך פגמים רבים בכנסיה, ביניהם מכירת כתבי-הפורה (ע"ע אינדולגנציה), לא תוקנו ואף לא הוקעו בוועידה זו. אותה שנה פתח לותר (ע"ע) במרידתו בסמכות האפיפיור, שהקיפה, כבר בימי ל', חלק גדול מצפון-אירופה. הקונקורדאט עם צרפת, שנחתם ב-1516 והעניק למלך צרפת סמכויות נרחבות לגבי הכנסיה הגאליקאנית (ע"ע גליקונים), היה בגדר פגיעה רצינית בסמכות האפיפיורית, וגם הסכמו עם ארצות קתוליות אחרות לא היו תמיד לטובת הכנסיה.

H. M. Vaughan, *The Medici Popes*, 1908; G. Truc, *L. X. et son siècle*, 1941.

(7) ל' XII (אניבאלה דלה ג'נגה [Annibale della Gen-]ga), אפיפיור ב-1823—1829). נר' ב-1760 בספולטו למשפחה אריסטוקראטית ונתמנה ב-1792 למוזכיר של פיוס VI. ב-1816 נהיה לחשמן, אך פעילותו ב"קוריה" היתה מצומצמת מחמת בריאותו הרופפת. בחירתו לאפיפיור היתה נצחון לישועים (ע"ע) ולראקציונרים. האנציקליקה הראשונה שלו, *Ubi primum*, הוקיעה את הסובלנות ואת האדישות בענייני דת. מדיניות-דיכוי חמורה, שהנהיג ל' במדינת האפיפיור, גרמה לכך שרבים מהתושבים החלו מקווים לישועה מהקמתה של איטליה מאוחדת. ל' נהג בחומרה כלפי היהודים. ב-1826 החמיר את חוקי הגטו, ועשרים יהודים רבים היגרו לצפון-איטליה. אורח-חייו הנוזרי, ישרו ונקי-כפיו זיכהו בכבוד אף מצד אותם קאתולים שהתנגדו למדיניותו.

(8) ל' XIII (וינצ'נצ'ו ג'ואקינ'ו פצ'י [Vincenzo

[Gioacchino Pecci] אפיפיור ב-1878—1890). נר' בקארפינטו ב-1810, התחנך אצל הישועים, הוסמך ב-1837 לכומר ומילא תפקידים מנהליים במדינת האפיפיור (1838—1843). ב-1843 נתמנה לנונציוס ב-בריסל, ביקר גם בערים אחרות באירופה ורכש נסיון דיפלומטי. ב-1846 נתמנה



האפיפיור לאו XIII

ההרס שגרמו המוסלמים בפשיטתם על רומא ב-846, ובנה חומה סביב העיר שמצפון לנהר טיבר, שנקראה מאז על שמו "העיר הלאונינית". קומם הריסותיהן של כנסיות רבות, ביניהן הבאסיליקה הלאטראנית. פשיטה מוסלמית שניה, ב-849, נהדפה בידי בעלי-ביתו של ל' מאיטליה הדרומית. — ב-850 הכתיר ל' לקיסר את לודויג II (ע"ע לודויג, קיסרים פראנקים וגרמנים) וב-853 העניק את התואר "קונסול" לאלפרד. בנו בן ה-4 של אַתְלוּלף, מלך נֶסְכְס (אח"כ אלפרד "הגדול", ע"ע). תביעתו לסמכות עליונה בכנסיה המערבית נתקלה בהתנגדותו התקיפה של הינריק הרביעי (ע"ע).

(4) ל' VIII (אפיפיור ב-963—965). בן רומא שלא שימש ככהונה, אלא היה הדיוט שעמד בראש לשכת האפיפיור ומתומכיו של הקיסר אוטו I (ע"ע). הוא נבחר בידי אותה מועצת-כנסיה שהדיחה את קודמו, יאהנס XII (ע"ע). כשיצא אוטו I מאיטליה, הושב יאהנס על כנו ול' נמלט אל אוטו. אחרי מותו של יאהנס ב-964, נבחר תחתיו בנדיקטוס V, אולם אוטו שב מיד לרומא, וכינס מועצת-כנסיה וזו החזירה את ל' לכס האפיפיור. בנדיקטוס הוגלה לגרמניה, ואילו ל' נשאר בתפקידו עד למותו, חדשים מספר לאחר מכן. ל' יחסו גולות אפיפיוריות אחדות, שלפיהן קיבל אוטו סמכויות רבות לגבי הכנסיה, ברם, הוכח שבולות אלו אינן אלא זיופים, מעשי-ידי תומכי הקיסרים בעת המאבק על האינסטיטוריה (ע"ע גרמניה, היסטוריה, עמ' 423).

(5) ל' IX "הקדוש" (ברזנו — Bruno), אפיפיור ב-1049—1054). נר' ב-1002 באלזאס למשפחה אצילים שהיתה קרובה קרבת-משפחה לקיסרים הסאליים (ע"ע גרמניה, היסטוריה, עמ' 422). הוא התחנך בלורן הוושפע שם מהתנועה לתיקון גים בכנסיה, וכן מתנועת קליני (ע"ע). ב-1026 נבחר להגמון של טול, וב-1048 מינהו קרובו, הקיסר הינריך III (ע"ע), לאפיפיור. לאחר שנאשרה בחירתו ברומא, הוכתר ל' בפברואר 1049, הוא החל, בתמיכתו של הקיסר, בתיקונים מרחיקי-לכת, שבזכותם יש לראות בו את מחדשה של האפיפיורות אחרי דורות של ניוון רבי-שעוריות. מאמציו היו מכוונים בעיקר נגד נישואי כמרים ונגד קניית משרות כנסייתיות וסאקראמנטים (ע"ע סימוניה). ל' הקיף את עצמו בחבר יועצים מוכשרים, ביניהם האפיפיורים-לעתידי-לבוא סטפנוס IX וגרגוריוס VII (ע"ע ערכיהם). הוא ערך מסעות באיטליה, בצרפת ובמערב-גרמניה, וכינס ועידות שתורמו לביסוס הסמכות העליונה של האפיפיורות. יורשיו המשיכו את מדיניותו באשר לתיקונים בכנסיה, אך לא באשר לשיתוף-הפעולה עם הקיסרים.

ב-1053 יצא ל' בראש צבא למלחמה בנורמאנים, שהחלו בכיבוש דרום-איטליה, אולם נוצח בקרב, והיה 9 חדשים בשבי. בהיותו בשבי, שיגר ל' משלחת לקושטא, שבראשה עמד החשמן הומברט, איש שלא נטה לפשרות. תפקיד המשלחת היה להאשים את האפאטריארך מיכאל קרולאריס בשתלטנות ובססיות ממנהגי הכנסיה. ביולי 1054, אחרי מותו של ל', הכריזה המשלחת חרם על האפאטריארך וגרמה בזה לקרע בין הכנסיה הלאטינית לבין הכנסיה היוונית (ע"ע סכיזמה).

(6) ל' X (ג'ובאני די מדיצ'י [Giovanni de Medici] אפיפיור ב-1513—1521). נר' ב-1475; בנו השני של לורנצו "המפואר" די מדיצ'י (ע"ע), שליטה של פירנצה. בגיל

וב1556 תורגם ללאטינית ולצרפתית, והיה במאה 16 אחד המקורות העיקריים באירופה להכרת אפריקה. הספר מתאר את הנוף, את התושבים ואת המשטר באפריקה הצפונית ובאיזור שמדרום לסחרה, מהאוקיינוס האטלנטי ועד ים-סוף. על-שם חיבור חשוב זה נתפנה ל' „אפריקנוס". בין חיבוריו האחרים יש להזכיר מילון ספרדי-ערבי (שאבד), שבו השתמש בשעתו הרופא היהודי יעקב מנטינו (ע"ע).

ב1530 שב ל' לתוניס ושם חזר לדה אבותיו.

L. Massignon, *Le Maroc... d'après Léon l'Africain*, 4-11, 32-69, 1906; Jean-Léon l'Africain, *Description de l'Afrique* (nouvelle éd. traduite par A. Épaulard), 1956.

גמ. ל.

לְאוֹ, לְאוֹנָרְדוֹ — Leonardo Leo — 1694, סן ויטוֹ ג'לי קיציֹי (היום: סן ויטוֹ די נורמאני), אפוליה — 1744, נאפולי). מלחין איטלקי. ל' למד בשנים 1703—1715 בקונסרואטוריון דלה פיטה די טורקיני בנאפוליה. יצירתו הראשונה, דראמה מוסיקאלית על הדי קדושים, *L'infedeltà abbattuta* („הבגידה שדופאה"), הוצגה ב1712 חכתה להצ' לחה גדולה. כתוצאה מכך נתמנה ל' לאורגאניסט משנה של הקאפלה המלכותית (1713) ולאחר מכן לאורגאניסט ראשי ולמאסטר של אותה הקאפלה; כן עסק בהוראה. עם תלמידיו נמנו המוסיקאים ניקולוֹ פיצ'יני (N. Piccini) וניקולוֹ יומלי (N. Jommeli). ל' נתפרסם בזכות המוסיקה הדתית (7 אוראטוריות 171 קאנטאטות) שחיבר, והאופרות הקומיות והרציניות, שמשפרן מגיע 81. הוא חיבר גם סימפוניות וקונצ'רטות לצ'לו ולכינור. הוא היה מן הראשונים באסכולה הנאפוליטנית שהתמחה בשימוש בקונטראפונקט ההארמוני החדש.

G. Leo, *L. L., musicista del secolo XVIII e le sue opere musicali*, 1905 (עם רשימה מלאה של יצירותיו)

לְאוּאָה, מַכְסֵּ תְאוּדוֹר פְּלִיכְסֵּ פון — Max Theodor Felix von Laue — 1879, פפאפנדורף [ליד קובלנץ] — 1960, ברלין). פיסיקאי גרמני. למד באוניבר-סיטות שטראסבורג, גטינגן (שם הושפע במידה רבה מהר-צאותיו של ואלדמאר פֹּוּגֵט [W. Voigt] בפיסיקה עיונית) וברלין (שם היה תלמידם של מכס פֹּלֵנֵק [ע"ע] וא. לומד [O. Lum-mer]). ב1905 נתמנה לאסיסטנט של פלאנק בברלין וב1909 עבר למינכן, שם ביצע את עבודותיו בקרני-X. לאחר מכן שימש בתפ-קידיהוראה בציריך ובפראנקפורט ע"נ מין. ב1919 היה פרופסור לפיסיקה עיונית בברלין וב1951 קיבל על עצמו את הנהלת המכון ע"ש פלאנק למחקרים בכימיה פיסיקאלית.



פ ת מ. לְאוּאָה

עבודתו המדעית הקיפה שטחים רבים ושונים של הפיסי-קה החדשה: תורת-היחסות, תורת הקוואנטים וספקטרו-סקופיה. אולם גולת-הכותרת של מחקריו היתה תרומתו לחקר קרני-X. בראשית המאה 20 היתה מהותן של קרני-X עדיין מוטלת בספק, משום שלא ניתן היה ליצור סריגי שיפור אותן ויוכיח את טבען האלקטרומאגנטי. היה זה רעיונו של ל' להשתמש בגביש, שהמרחק בין מישריו הוא מסדר גודל

להגמון של פרוג'ה. ב1853 הועלה לדרגת חשמן. אחר מות פיוס XI, ב1878, נבחר לאפיפיור. בימיו חזרה האפיפיורות, שניטל ממנה זה מקרוב אפיה המדיני-הטריטוריאלי, היתה למוסד בין-לאומי בעל סמכות מוסרית ראשונה במעלה (ע"ע איטליה, היסטוריה, עמ' 744). אעפ"כ לא השלים ל' עם אבדנה של „מדינת האפיפיור" ויחסיו עם ממשלת איטליה היו רעים. לעומת-זה זכו מאמציו להשלים בין עקרי הקא-תוליות לסדרי החברה המודרנית בהד חיובי רב בארצות אחרות, ובמיוחד בגרמניה, שננטשה ב1887 את „מלחמת-התר-בות" (ע"ע גרמניה, היסטוריה, עמ' 458).

באנציקליקה Praeclara (1894) עשה ל' נסיון זהיר לקראת איחודן של הכנסיות הנוצריות השונות, אולם, כפי שהבהיר באנציקליקה אחרת, Satis cognitum, שפרסם ב1896, עמד על דעתו, כי האפיפיור לבדו הוא ראש ההייר-ארכיה הנוצרית. באנציקליקה Aeterni patris (1879) החזיר ל' את תומט (ע"ע) מצ'וקוֹנס, אחרי מאות שנים של שכחה, למקום-כבוד כתאלוג וכהוגה-דעות חברתי ומדיני. ע"י כך הפך התומיזם להיות הפילוסופיה הרשמית של הכנסייה הקא-תולית (ע"ע תומיזם ונאו-תומיזם). בסיועם של עקרונות תומיסטיים הצליח ל' להשלים בין הקאתוליות לבין תוצאות-הן של המהפכה הצרפתית והמהפכה התעשייתית, וברוך זו ביקש לשמור על נאמנותם של הפועלים, האינטלקטואלים והמדינאים לכנסיה. האנציקליקה Rerum novarum (1891), שבה הגדיר ל' את חובותיהם ואת זכויותיהם של הפועלים והמעבידים, והדגיש את האידיאל של „שכר צודק", נחשבה להכרזה רבת-משמעות בעניינים חברתיים, ופיוס XI (ע"ע) חזר עליה ב1931 באנציקליקה Quadragesimo anno. ל' עודד את השימוש בספריית הוואטיקאן והיה הראשון שהחיר להיסטוריונים להשתמש בגנזכי האפיפיורים (1883). ב1893 נקט עמדה חיובית כלפי חקר כתבי-הקודש וב1902 הקים את הוועדה לכתבי-הקודש כגוף מרכזי של הכנסיה לחקר המקרא ונתן בכך דחיפה לעיסוק בפרשנות המקרא בחוגי הקאתולים.

וע"ע מקרא: פרשנות.

C de T' Serclaes, *Le Pape L. XIII*, I-III, 1894-1906 א. ס.

לְאוֹ אֶפְרִיקָנוֹס — Leo Africanus — כינויו (בשפות אירופה) של אֶל-חֶסֶן אֶבְן מַחְמַד אֶל-וּאֵן אֶ-וּיאַתִּי — الحسن ابن محمد الوزان اليزاني — (1485, גראנאדה — 1554, תוניס), גאוגראף ערבי, לאחר פיבוש גראנאדה בידי הנוצרים, עברה משפחתו לפס, ושם שירתו אביו ודודו בחצרו של שולטאן מארוקו. בגיל צעיר נכנס ל' לשירות השולטאן והוטלו עליו שליחויות מדיניות ומסחריות חשו-רות. תוך כדי מילוי תפקידיו אלה, ביקר בכל רחבי אפריקה הצפונית ואף ערך שני מסעות לטומבוקטו (ע"ע). מ1515 שהה בשליחות שולטאן מארוקו במזרח, ביקר בקושטא ונפגש עם השולטן התורכי סלים I במצרים. בדרכו חזרה נפל בידי שודדיים סיציליאניים (1517), שמסרוהו לאפיפיור לאו X (ע"ע). הלה הטבילו לנצרות והסב את שמו ליוהאנס ל' — Johannes Leo. ל' למד איטלקית ולאטינית ועסק בהוראת ערבית ובכתיבת חיבורים. החשוב המפורסם בחי-בוריו הוא *Descrittione dell'Africa* („תיאורה של אפרי-קה"), שחיבר ב1526. נראה שכתב ספר זה באיטלקית על-פי רשימות שערך קורם בערבית. ב1550 נדפס הספר באיטלקית

שלושים השנה), הסיפור ותולדות הספרות. — כל כתביו יצאו לאור ב-50 כרכים, 1908—1909.

W. Lange, *H. L.'s Aufstieg*, 1923; E. Ziemann, *H. L. als Theaterkritiker*, 1934; W. Dietze, *Junges Deutschland und deutsche Klassik*, 1957.

לאובנהוק, אנטוני ון — Antony van Leeuwenhoek — (1632, דלפט — 1723, שם). חוקר-טבע הולנדי.

ל' למד רק שנים אחדות בבית-ספר ועבד אח"כ בבית מסחר לאריגים. פרט לכמה שנים באמסטרדאם וביקור באנגליה.



א ון לאובנהוק

חי ל' כל ימיו בעיר-מולדתו. בכוח שקדנותו ולימודו העצמי הפך לחוקר דגול בביוֹלוֹגְיָה ולממציא בטכניקת המיקרוסקופיה. מגיל צעיר החל להתעניין באופטיקה ועשה ניסויים בבניית מיקרוסקופ (ע"ע). בתצפיותיו השתמש בעדשה יחידה, שאותה לטש בעצמו, ואף ניסה להכינה מחמרים שונים. על האבֶּרֶאצִיָה הכרומאטית בה לקו רוב המיקרוסקופים בימיו

(ע"ע עדשות), התגבר ל' בשימוש בעדשות קטנות ביותר, בעלות מרחק-מוקד קצר. ההגדלה המירבית במיקרוסקופ של ל' היתה פי 270. במרוצת חייו בנה כמה מאות מיקרו־סקופים, אך מעולם לא מכר ולא השאיל אחד מהם, אבל נתן אחד במתנה לפיוטר הגדול, קיסר רוסיה, שביקר אצלו (1698). תוריש 26 ל"חברה המלכותית" בלונדון, שהיה חבר בה. תצפיותיו הקיפו מכל הא ביד: כל־דם, תא־זרע, "חיות זעירות", קליפות של עצים וכו'. הוא מדד בדייקנות גדולה תהג אף לצייר את אשר ראה. בזמנו עדיין לא היתה בשימוש יחידת-מידה מוסכמת, וע"כ ביטא את מדידותיו בהשוואה לגודל גרגירי-חול עדינים או גסים וגופים קטנים אחרים, שאת מידותיהם הכיר.

בהסתכלויותיו בנימידים של וחלי צלופח ויצורים אחרים הרחיב את הידיעות על הנרימה הקאפילארית (1668), אותה גילה בן-דורו מרצ'לו מלפיגי (ע"ע); כן הבחין בכדוריות האדומות, אותן חשב מאלפיגי לגרגירי-דם, תחילה בדגים ובצפרדעים ואח"כ (ב1673) באדם, ביונקים אחרים ובכמה חסרי-חוליות. ל' היה, כנראה, הראשון שצייר את גרעין הכדורית האדומה של הדגים. בעזרת המיקרוסקופ שלו הבחין בשרטוט השרירים הרצוניים של חרקים, בעדשות-העין של חולייתנים, בצינורות של רקמת הדגניים, במבנה רקמת העור ורקמות אחרות. בצמחים הבחין בין גבעול חד-פסיגי לדר פסיגי מבחינת המבנה ההיסטולוגי, אך למרות ריבוי גילוייו, לא היתה ל' ידיעה ברורה במבנה התאי של הרקמות. ב1679 גילה ל' — ביחד עם תלמידו ס. האם (Hamm) — תאים בשכבת הזרע של כלבים ובע"ח אחרים. הוא נטה להשקפת אריסטוטלס (ע"ע), שראה בתא-הזרע גורם יחיד להיווצרות העובר, ובביצה — מקור להזנתו (ע"ע גנטיקה, עמ' 68 ו74). כן החזיק בתורת הפורמאציה (ע"ע התפתחות, עמ' 707), בעולם החרקים תיאר ל' תופעות רבות: הבחין בעיני-התשבץ של הדבורה (שכבר היו ידועות לגיליאן) וסבר שאלו מחודדות את ראיית החרק, ע"י היווצרות תמונות רבות והפוכות. ל' היה הראשון שהבחין בכנימות כמוזיקים הגורמים מחלות צמחים, וגילה במחזור חייהן את רביית-הבתולים (פארטנר-

של אַנגְסְטְרֶם (10⁻⁸ ס"מ) לציירת תופעות התאבכות של קרני-X, ואת בזמן שיריעת מבנה הגביש היתה נחלתם של פיסיקאים מועטים בלבד (ע"ע גביש עמ' 232, 237—238). כך סלל ל' את הדרך להבנת קרני-X מצד אחד, ולחקר מבנה הגבישים מצד שני. בשנת 1912 אישרו פ. קניפינג וו. פרידריך בדרך הניסוי את הנחותיו חישוביו של ל' במסגרת מחקר שנעשה בפיקוחו. בשנת 1914 הוענק ל' פרס-נובל לפיסיקה. וע"ע ברג; ברקלה; קרני-X.

מבין כתביו של ל' יש להזכיר: Das Relativitätsprinzip ("עקרון היחסות"), 1911; Die Relativitätstheorie ("תאור ריית היחסות"), 1921; Das physikalische Weltbild ("תמונת-העולם הפיסיקאלית"), 1921; Geschichte der Physik ("תולדות הפיסיקה"), 1946.

H. Hartmann, *Schöpfer des neuen Weltbildes*, 178—210, 1952.

מ.

לאוב, ארט ון דר — Aart van der Leeuw — (1876, דלפט — 1931, ז'רבורד), סופר הולנדי, ל' למד משפטים, בניגוד לרצונו, ועבד שנים מועטות בלבד במקצועו.

לאחר מכן הסתגר בחיי-בידיות התמסר לעבודה ספרותית. בשיריו וביצירותיו בפרוזה, במיוחד בספרו De kleine Ru-dolf ("רודולף הקטן"), 1930, בולטים יסודות אוטוביוגרפיים. ל' סופר רגיש לפער שבין האידיאל המופשט ועולם המציאות, השתייך לאסכולה הנארו־רומאנטית, שרשי יצירתו הם בחזות-החיים ובאהבה אליהם, ומקורות-השראה מצא בטבע, בהיסטוריה ובעולם הילדים. הפרוזה שלו פיוטית ועתירת-דמיון. מבין כתביו בפרוזה יש לציין עוד: Kinder-land ("ארץ הילדות"), 1912; Ik en mijn speelman ("אני ונגיני"), 1927. קובץ שיריו (Verzamelde gedichten) יצא לאור ב1950.

F. W. van Heerikhuisen, *De strijd van A. v. d. L.*, 1951.

לאובנה, הינריך — Heinrich Laube — (1806, שפרוטאו [שלוזיה] — 1884, וינה), סופר ועתונאי גרמני ומנהל

תיאטראות. ל' למד תאולוגיה, אך ב1833 נתמנה לעורכו של העתון Zeitung für die elegante Welt ("העתון לחברה האלגנטית") בליפציג, שנעשה בעריכתו לבטאונה של התנועה "גרמניה הצעירה" (ע"ע גרמניה, ספרות: עמ' 566). בשל עמדתו בתקופת מהפכת-יוז'י הצרפתית ולאחריה, גורש ל' מסאפטוניה ב1834, והושם במאסר בברלין למשך תשעה חדשים. ב1848 נבחר לפארלאמנט בפראנקפורט, אך התר-פטר בהתחלת 1849 נתמנה למנהלו האמנותי של "הבורג-תיאטר" בווינה, ב18 שנות פעולתו (עד 1867), העלה את רמת הרפרטואר, ואירגן צוות מלופד, מורכב מטובי השחקנים. בשנים 1868—1871 ניהל את התיאטרון העירוני בליפציג, וב1872—1880 את התיאטרון העירוני בווינה. — חשובים לתולדות התיאטרון הגרמני חיבוריו: Das Burgtheater, 1868; Das norddeutsche Theater ("התיאטרון הצפון-גרמני"), 1872; Das Wiener Stadttheater ("התיאטרון העירוני של וינה"), 1875. מבין מחזותיו: 1847, Struensee; Die Karlsschüler ("תלמידי ביה"ס קארל"), 1848 — על ימי-נעוריו של שילר; Graf Essex ("הרוחן אסס"), 1856. ל' היה גם מחבר טוריה ביותר בתחום הרומאן (במיוחד יש להזכיר את הרומאן ההיסטורי Der deutsche Krieg ["המלחמה הגרמנית"] ב9 כרכים, 1863—1866, על מלחמת

לְאוֹדִיקְיָאָה (Laodicea, Λαοδικαία), שמו של 10 ערים שנוסדו ע"י מלכי בית סלוקוס (ע"ע) בסוריה, באסיה הקטנה, בארמניה-הרומית, במדי ובאיזור המפרץ הפרסי, ונקראו כך ע"ש לאודיקי, אמו של סלוקוס I, או ע"ש לאודיקי, אשת אנטיוכוס II (ע"ע).

בסוריה היו ידועות 3 ערים בשם ל': 1) L. ad Libanum, בחילת-סוריה ע"נ אורנטוס, מערבית מחמץ (ע"ע). זו היתה עיר מחוז פורחת בתקופה הרומית, אך נשארו ממנה רק שרידים מועטים בתל נבי מינדז. 2) ל' ה"פניקית", היא בירת (ע"ע), שנוסדה, כנראה, מחדש בידי סלוקוס IV (ע"ע), ונקראה במשך תקופה מסוימת בשם אמו, עד שחזר אליה שמה המקובל יותר; 3) L. ad Mare, ל' שליד-הים, כיום העיר לטקיה (ע"ע).

באסיה הקטנה נודעו שתי ערים בשם ל': 1) ל' שבלי-קאוניה, עיר-מסחר חשובה שמקומה היה צפונית מאיקונוום (עכשיו — קוניה), כיום — יורגאן לאדיק; 2) ל' שבפריגיה, L. ad Lycum, שישבה על נהר ליקוס, יובל של המיאנדר. שרידיה מצויים בקרבת העיר התורכית דניזלי הנוכחית. ל' זו נוסדה, כנראה, ע"י אנטיוכוס II בערך בשנת 240 לפסה"נ, והיתה ישוב עשיר וחשוב על אם הדרך מחוף-הים לפנימה של אסיה-הקטנה. בראשית הנצרות התקיימה בה קהילה נוצרית חשובה. בראשית המאה ה-15 נחרבה ל' ע"י המונגולים.

בל' של פריגיה ("לודיקה" בדברי חז"ל) או בסביבתה, ישבו יהודים כבר במאה ה-2 לפסה"נ, כאשר הושיב אנטיוכוס III, "הגדול" (ע"ע), 2,000 משפחות של חיילים יהודים מבבל בפריגיה ובלידיה (קדה"י י"ב, ג' ד'). באותו מקור (ד"ר, י" כ') נמסר גם נוסח של מכתב משלטונות ל' לפקיד רומי (מימי הורקנוס II, כנראה), בו הם מודיעים שנצטוו בשמו, לתת רשות ליהודים לקיים את דתם, וכי אכן כך עשו. יש המקדימים זאת לימי הורקנוס I. קיקרו (ע"ע) מספר ("בעד פלאקוס", 28) שבפקודת המושל פלאקוס הוחרמו בל' 20 כיכריות שתרמו היהודים שם לבית-המקדש בירושלים. קהילה יהודית התקיימה בל' עוד במאה ה-6 לסה"נ. על כך מעידה ידיעה על חורבן בית-הכנסת שם ברעידת אדמה בימי הקיסר יוסטיניאנוס.

V. Tschirikover, *Die hellenistischen Städtegrundungen, von Alexander dem Grossen bis auf die Römerzeit* (Lnd., s. v.), 1927.
ד. אש. — אר. רפ.

לְאוֹדֶרְמִילְק, ווֹלְטֶר קְלִי — Walter Clay Lowder-milk — (נר' 1888), מומחה אמריקני לשימור הקרקע ולהידרולוגיה. יליד קארוליינה הצפונית. למד באוניברסיטת אריוזנה וקאליפורניה; השתלם באנגליה, התמחה בבעיות יעור והצטרף לשירות מחלקת היערות של משרד החקלאות באה"ב. ל' שירת בצרפת במלח"ע I. אחרי שחרורו עסק במחקר בעיות של סחף הקרקע ושל שימורו, והיה בין הראשי-נים שהעמידו על בסיס מדעי ע"י ניסויי-שדה. מחקריו הצביעו על גדול הסכנה הצפויה לקרקעות מתהליך הסחף, ועל ההכרח בנקיטת אמצעים למניעתו או להאטתו. ל' נשלח לטין בשירות אה"ב, במטרה לחפש דרכים למלחמה ברעב בארץ זו, ובשנים 1922—1927 שימש כפרופ' ליעור באוניברסיטת נאנקינג. הוא הגיע לכלל מסקנה, שעבוד קרקעות בלתי-מתאים גרם לסחף שהרס את כלכלתה של סין. כשחזר לארצו (1927) ייסד תחנת-ניסוי הידרולוגית בדרום-

גנזה). כן גילה, כי צבע השני (הכוכניל) מופק מכנימה (Dactylopius coccus), המתפתחת על צבר-התולע. הוא הפריך את התאוריות בדבר התהוות ספונטאנית של יצורים חיים ע"י גילוי מחזור החיים של הכינה, הצדפה והצלופח. הוא הוכיח, כי מה שחשבו קודם לביצת הנמלה אינו אלא גולם, וכי הביצה האמיתית הרבה יותר קטנה ממנו. ל' הבחין בגבשושיות ובמכשירי הטוריה של עכבישים ובבלוטות הארס שלהם. הוא גילה את עולם המיקרואורגניזמים החיים במים מתוקים: גלגיליות, הידרה ועוד, וכן פרטים רבים על החד-תאיים (ע"ע, עמ' 156); ל' ור. הוק (ע"ע) היו מהראשונים שתיארו אותם. מהשגיו החשובים ביותר היא הבחנתו בחייד-קים (1683), אותן "חיות זעירות" (animalcula) שלו. תגלית זו לא הורחבה אלא במאה ה-19, עם שכלול המיקרו-סקופ וגילויים נוספים. ל' לא הרחיק לכת עד כדי השערה כי החיידקים שמצא בהפרשות הפה הזמיעים גורמים למחלות, ולא ניסה לברר את דרכי חדירתם לגוף (ע"ע בקטריולוגיה, עמ' 317). לעתים רחוקות הפליג ל' בהשערות, וכשניסה כוחו בזה, נכשל.

חשיבות עבודותיו של ל' הוכרה לראשונה ע"י בן עירו ר. דה גרף (ע"ע) שהמליץ עליו בפני "החברה המלכותית" בלונדון (1668), וזו בחרה בל' לחבר ב-1673. ב-1680 נבחר ל' לחבר האקדמיה הצרפתית למדעים.

ל' שידע רק הולאנדית, לא פירסם שום מאמר או ספר, ובחייו נודע על עבודתו לראשונה 375 מכתבים שפורסמו בלונדון ב-Philosophical Transactions במשך 50 שנה (1673—1723) לאחר תרגום וקיצור. כן הופיעו מכתביו של ל' בהולאנדית ב-10 חלקים "Zendbrieven" 1684—1702, ובלטינית Arcana naturae detecta ("גילוי סודות הטבע"), 1695, Opera omnia ("כל הכתבים") ב-7 חלקים, 1715—1722.

לאחרונה הופיעו כתביו של ל' באנגלית ובהולאנדית: The Collected Letters of A. v. L., ed. by a Committee of Dutch Scientists, I—VII, 1939—1964. C. Dobell, *A. v. L. and his "Little Animals"*, 1932.
י.ע. ל'.

לְאוֹבֶרְדֵן, לְאוֹבֶרְדֵן, ע"ע לִיבֶרְדֵן.

לְאוֹדוֹן, גֶּדְעוֹן אָרְנֶסֶט פון — Gideon Ernst Freiherr von Laudon (Loudon) — (1717, טוֹצֶן, ליונייה — 1790, נויטיטשין, מוראוויה), מצביא אוסטרי. ל' היה ממוצא סקוטי-גרמני ושירת בצעירותו בצבא הרוסי. אחר-כך הציע שירותו לפרידריך II (ע"ע), מלך פרוסיה, אך נדחה. החל ב-1742 שירת בצבא האוסטרי וב"מלחמת שבע השנים" (ע"ע) עלה במהרה לדרגת גנרל ותגלה כאחד מיריביו המסופנים ביותר של פרידריך בשדה-הקרב. הוא הצטיין במיוחד בקרבות פראג, קולין (1757) והוקיקרד (1758). יחד עם הרוסים, הנחיל ל' לפרידריך את תבוסתו הכבדה ביותר בקרב קונרסדורף, אמנם ניצח ב-1760 ע"י מלך פרוסיה בליגניץ, אך בשנה שלאחר-מכן תימרן בהצלחה בשלייה וכבש את שוידניץ. ב-1778 נתמנה ל"פלדמארשאל", שימש כמפקד עליון במלחמת האוסטרים נגד התורכים וזכה לתהילה בשל כיבוש בלגראד (1789). ל' נמנה עם גדולי המצביאים בדורו והצטיין בתקיפות ובתושיה.

W. v. Janko, *L.'s Leben*, 1869; G. B. Malleson, *L., A Sketch of the Military Life of G. E. Freiherr v. L.*, 1884.



1. ס. ב. לאודרימילק

קאליפורניה. מחקריו שימשו, בין היתר, בסיס לתכניות שימור הקרקע באה"ב בשנות ה-30. 1937—1947 עמד בראש מחלקת המחקר של שירות שימור הקרקע באה"ב.

ב-1939 הגיע לי"א ולמד את תנאיה ואת אפשרויות פירסם בספרו Pales-tine — Land of

Promise (עברית: "א"י — הארץ היעודה", תש"ה). בעקבות מחקריו הגיע לי"א לתכניתו הידועה לפיתוח עמק הירדן במתכונת של "רשות עמק טנסי" שבאה"ב (ע"ע טנסי, נהר) ולהטיית מים מתוקים משם לצרכי השקיה. לאחר הקמת מדינת ישראל שימשה תכנית זו בסיס למפעל המים הארצי (ע' כרך ה', עמ' 873—879, וכרך מילואים, עמ' 462—465). לי"א התווה גם תכנית להזרמת מים מן היס-תחיכוך במנהרה אל ים-המלח לצורך הפקת חשמל.

בא"י הפך לי"א לתומך בציונות. הוא ביקר במדינת ישראל בשנות ה-50, לאחר ששימש כיועץ של כמה מדינות (יאפאן, צרפת) וגם של האו"ם, בענייני שימור קרקעות. במשך כ-30 שנים פעל, מטעם ארגון המזון והחקלאות של האו"ם, כיועץ במשרד החקלאות בהכנת תכנית לשימור הקרקע והמים בישראל, והניח את היסוד להקמת האגף לשימור הקרקע. ב-1955 חזר לי"א לישראל והשתתף בפיתוח המחלקה להנדסה חקלאית (הנושאת את שמו) בטכניון בחיפה, ואף עמד בראשם במשך כ-30 שנים. מחקריו, שנתפרסמו בכתבי-עת מקצועיים רבים, ושירותיו הגדולים למדינות רבות, ובמיוחד למדינת ישראל, הקנו לו שם כמדען וכהומאניסט.

מכתביו: Jewish Colonization in Palestine (ההתיישרות בות היהודית בא"י), 1939; Tracing Land Use across Ancient Boundaries (עיקוב אחרי השימוש בקרקעות מעבר לגבולות עתיקים), 1940; World Problem (שימור קרקע — בעיה עולמית) [בתוך: Internat. Farmers Convention in Israel, 1959, 28—36]; The Land Assignment in Israel (הארמה) [בתוך: Assignment in Israel, 1960, 168—183]. ת. נ. פ.

לאופרפכט, הרש

לאופרפכט, הרש, יעקב בצ'לאל (1873, מונאסטויסקו [גאלי-צ'יה] — 1942, סינסינטי), רב רפורמי וחוקר תלמוד. למד בבית המדרש לרבנים בברלין ובאוניברסיטה שם ובקנינגטון, הוסמך להוראה ע"י ר' דוד צבי הופמן (ע"ע) והוכתר ב-1903 כד"ר לפילוסופיה על חיבורו Saadja al-Faj-jumis arabische Psalmen-Übersetzung und Commentar (תרגומו ופירושו של ר' סעדיה גאון לתהלים) [פרקים ק"ו-קכ"ד]. ב-1904 היגר לאה"ב, עבד שם במערכת ה"Jewish Encyclopedia". השתתף בעריכת האנציקלופדיה "אוצר-ישראל". מ-1909 שימש כרב בקהילות רפורמיות



2. הרש לאופרפכט

ומ-1911 עד 1934 היה פרופסור לתלמוד ולספרות רבנית ב"היברו יוניון קולג'" בסינסינטי (ע"ע בתי-מדרש לרבנים, עמ' 995), ומעורכי שנתון בית-המדרש. בו הופיעו רבים ממחקריו. מאמריו על הצדוקים והפרושים השפיעו הרבה על דרד-המחקר בנושא זה, וכן מאמרו "ישו בתלמוד". בייחוד עסק בחקירת מנהגי ישראל. לי"א

הוציא לאור את "המכילתא דר' ישמעאל" על יסוד כ"י, עם תרגום לאנגלית (1933/5). ב-1951 יצא לאור קובץ ממחקריו בשם Rabbinic Essays.

לי"א שימש כפרוסק בשאלות של הלכה-למעשה לתנועה הרפורמית, אך לאחר שהחמיר בשאלת סמיכת נשים לרבנות, האשימהו תלמידיו בכניעה לאורתודוקסיה. חשבותיו מוכיחות בקיאות רבה בספרות הרבנית, מן התלמוד ועד תשובות האחרונים.

L. Ginzberg & J. Morgenstern, J. Z. L. (Proceedings of the American Academy for Jewish Research, XII), 1942; S. B. Freehof, J. Z. L. (Rabbinic Essays, 13-16), 1951. ת. נ. פ.

לאופרפכט, הרש

מחשבוני המומחים במשפט הבינלאומי, יהודי. למד באוניברסיטת לונדון, וינה ולונדון. ב-1927—1938 היה מרצה למשפט בינלאומי באוניברסיטת לונדון, וב-1938—1955 פרופסור למשפט בינלאומי באוניברסיטת קימברידג'. הוא היה חבר בוועדה של האו"ם למשפט בינלאומי (1951—1955), וב-1955—1960 שופט בבית-הדין הבינלאומי (ע"ע) בהאג. ב-1956 הוענק ל"א תואר אבירות בריטי.

לי"א הצטיין בגישה אידאליסטית, החותרת להשלטת החוק ביחסים שבין המדינות, ועם-זאת — בראליו של מדינאי מעשי. בשל שילוב זה שבדעותיו ובכתביו נמנה לי"א עם ראשי המחיים את תורתו של גרוטיוס (ע"ע). לי"א שאל את ההבחנה בין סכסוכים "מדיניים" ו"משפטיים", בין "אינטרסים" ו"זכויות". כחבר הוועדה הבריטית לפשעי-מלחמה (1945/6) הרים לי"א, שמשפחתו נספתה בשואת יהודי אירופה, תרומה חשובה לגיבוש פללי המשפט הבינלאומי בתחום פשעי-המלחמה ולניסוח חוקת בית-הדין הצבאי הבינלאומי בניר-ברג, שדן את פושעי-המלחמה הנאציים העיקריים. בפירוט מים רבים לחם לי"א להפיכת זכויות האדם (ע"ע) לכללים מחייבים של המשפט הבינלאומי הנוהג, והיה לו חלק בכך שמגילת האומות-המאוחדות (ע"ע) קבעה שמירת זכויות האדם כאחת ממטרות האירגון.

במשך 40 שנה — עד מותו — ערך לי"א את הקובץ Annual Digest of Public International Law Cases (ששמו הוסב לאחר-מכן ל-International Law Reports). בשנים 1944—1955 היה עורך ה"British Year-Book of International Law" (השנתון הבריטי למשפט בינלאומי). הוא ערך גם מספר

בתחומים רבים מחוקי קודפס יוסטיניאנוס וניכרת בו השפעת החוק הקאנוני וחוק „הנוהג” המזרחי. על יחסו ליהודים ע”ע ביזנטיון, עמ’ 415/6.

C. A. Spulber, *L'Éclogue des Isauriens*, 1929; H. Ahrweiler, *L'Asie mineure et les invasions arabes (VIIe-IXe siècles)* (Revue historique 227), 1962, M. V. Anastos, *Iconoclasm and Imperial Rule, 717-842* (Cambridge Medieval History, IV, 1), 1966.

3) ל’ V „הארמני” (קיסר 813—820). ל’ היה מצביא שהצטיין ב812 במלחמה בערבים. שנה לאחר-מכן, עם מפלתו של הקיסר מיכאל I בקרב נגד הבולגארים, התמרד ל’ ותפס את השלטון. הוא הגן על קושטא מפני החאן הבולגארי קרום (ע”ע בולגריה, עמ’ 791). אחרי מותו של קרום הביס ל’ את יורשו ושם קץ לסכנה הבולגארית. על השטחים בשלטון ביזאנטי באסיה הקטנה ובסיציליה הגן ל’ בהצלחה מפני התקפותיהם של המוסלמים. כאיקונוקלאסט חידש ל’ את הרדיפות על ה„איקונודולים” (עובדי האיקונין). הדיח את האפאטריארך ניקפורוס, שהתנגד למדיניותו, וכינס ב815 ועידה כנסייתית, שחידשה את התקנות האיקונוקלאסטיות שנתקבלו ב754. הוא נרצח ב820 בשעת תפילה בכנסייה האגיה סופיה.

P. J. Alexander, *The Patriarch Nicephorus of Constantinople; Ecclesiastical Policy and Image Worship in the Byzantine Empire*, 1958.



הקיסר לאון VI

4) ל’ VI „החכם” או „פילוסוף” (קיסר 886—912). בנה של אודוקיה אינגרינה, שהיתה תחילה פילגשו של הקיסר מיכאל III ואח”כ אשתו של בסיליוס I (ע”ע), ולפיכך אין לדעת מי משניהם היה אביו. מחנכו היה האפאטריארך פוטיוס (ע”ע), ול’ שעלה לשלטון בהיותו בן 20, עסק בתאור לוגיה ובפילוסופיה, חיבר תפילות ושירים ושמר על האווירה האינטלקטואלית שיצר פוטיוס בחצר הקיסרות. חשיבותו העיקרית של ל’ היא כמחוקק (ע”ע ביזנטיון, עמ’ 379). ל’ נחל תבוסות רבות במלחמותיו: הערבים השלימו את כיבוש סיציליה ונחתו ברג’ז שבקאלאבריה, בזזו את סאלוניקי (904) והביסו את הצי הביזאנטי. שניסה ב911 לכבוש מידיהם את כרתים; בולגאריה ניצלה את חולשת הביזאנטים וקיבלה מידיהם חלק ממאקדוניה ומאלבאניה וכן מס שנתי (904), ונסיד קיוב, אולג (ע”ע). תקף את קושטא וזכה בזכויות מסחריות מידי הביזאנטים (911).

P. Noailles - A. Dain, *Les Nouvelles de Léon VI le Sage*, 1944; I. Surlin, *Les Traité de Byzance avec la Russie au Xe siècle* (Cahiers du monde russe et soviétique, II), 1961. ד. י.

מהדורות של הספר International Law („המשפט הבינלאומי”) מאת ל. פ. ל. אופנהיים (ע”ע), הנחשב עתה לספר-היסוד המוסמך ביותר בנושא זה באנגלית.

ל’ היה חבר באיגון ההגנה העצמית היהודית בגאליציה לאחר מלח”ע I, ושימש כנשיאה הראשון של ההתאחדות העולמית של הסטודנטים היהודיים. הוא היה ציוני נאמן, ובקדש-יחייו האחרונים שהה בישראל.

מחיבוריו: Private Law Sources and Analogies of International Law („מקורות המשפט הפרטי ואנאלוגיות למשפט הבינלאומי”), 1927; The Function of Law in the International Community („תפקיד המשפט בחברה הבינלאומית”), 1933; International Law and Human Rights („המשפט הבינלאומי וחוקיות האדם”), 1950; The Development of International Law by the International Court („פיתוח המשפט הבינלאומי ע”י בית-הדין הבינלאומי”), 1958. ראוי לציון מאמרו „מסורת תורתו של גרוטיוס במשפט הבינלאומי” (בקובץ-המחקרים לזכרו, ר’ ביבל’).

ג. בנסיוש, סר ה. ל’ ז”ל (קובץ מחקרים במשפט הבינלאומי הסומבי לזכר סר ה. ל’), תשכ”ב; י. רובינסון, תרומתו של ל’ לתורת „פשעי המלחמה” (שם), תשכ”ב. י. צ. ב.

לאון (יוו’ — Ἀέων, לאט’ — Leo), שמש של 6 קיסרים ביזאנטיים. החשובים שבהם: 1) ל’ I „התראקי” או „הגדול” (קיסר ב457—474), מצביא שהועלה לכס המלכות אחרי מות הקיסר מארקיאנוס. ל’ היה הקיסר הראשון שהוכתר בטקס דתי בידי האפאטריארך של קושטא, ובכך קבע תקדים חשוב לדורות הבאים. הוא דבק בהחלטות ועידת הכנסיה בכאלקדון מ451 (ע”ע כנסיה, ועידות). ל’ שקד על שמירת האחדות הפורמאלית של הקיסרות הרו-מית, ובמות סורוס, קיסר המערב (465), נטל לעצמו גם את התואר של זה, אולם ב467 הושיב את קרובו אנתמיוס על כס המלוכה במערב. מלחמתו בונדלים (ע”ע) בצפון-אפריקה נסתיימה בתבוסה (468).

W. Ensslin, *Zur Frage nach der ersten Kaiserkrönung durch den Patriarchen, u. zur Bedeutung dieses Aktes im Wahlzeremoniell* (Byz. Zeitschrift 42), 1943

2) ל’ III „האיסאורי” (קיסר ב717—741), מייסד השושלת „האיסאורית”. לפי מסורת אחת נולד ל’ באיסאוריה, ולפי מקורות אחרים בגרמאניקאה. ל’ הצטיין בשירותו בצבא, וב713 עמד בראש „התימה” (המחוז) של „האנאטולים” באסיה הקטנה. בזכות הצלחתו במלחמותיו בערבים, הוכרז לקיסר ע”י הצבא והדיח את תאודוסיוס III (717). בכך בא הקץ לאי-היציבות הפנימית בביזאנטיון שארכה 20 שנה. משימתו הראשונה של ל’ היתה להגן על קושטא, שהערבים צרו עליה. אחרי 12 חדשי מצור (717/8) נסוגו הערבים, נוכח הגנתו הנמרצת של ל’, שהשמיד את ציגם „באש יוונית”, והתקפת בעלי-בריתו הבולגארים. בהדרגה דחק ל’ את רגלי הערבים מאנאטוליה, והנצחון שנחל ב740 בקרב אקרואיניון (לא הרחק מאמוריום) סימל את קץ הלחץ הערבי על ביזאנטיון. באסרו ב726 את פולחן האיקונין פתח ל’ בסכסוך האיקונוקלזים (ע”ע), שארך יותר ממאה שנה.

את המערכת המינהלית המחוזית שיכלל ל’, בחלקו את המחוזות הגדולים ליחידות קטנות-יותר. ב726 פירסם את „מבחר החוקים” (Ἐκλογὴ τῶν νόμων) — ספר שימושי, קל לעיון, המותאם לצרכי יומיום, ובו הכללים החשובים של החוק האזרחי והפלילי, ערוכים בשיטתיות. ספר זה סוטה

בגישה יהודית-רבנית לפרשנות המקרא, בעמדה ביקורתית פלפי הוולגאטה, בתרגום „שיר-השירים“ לספרדית, ואף הוחדש במוצא יהודי. ל' נכלא למשך ארבע שנים (1572—1576), אך לבסוף זוכה מכל אשמה הושבה לו משרתו. ל' היה בקי ביוונית, בלאטינית וגם בעברית. ידיעתו בעברית היא שעירערה את אמונו בתרגום הוולגאטה, ובתור-גומיו לספרדית (שיר-השירים, פרקי תהלים, פרקים נבחרים מספר איוב) העדיף להסתמך על המקור העברי. תרגומו אינם מתיימרים להיות מדעיים, אלא פיוטיים באפים, ורבים בהם אי-הדיוקים, בשל התאמתם לדוקטרינה הקאתולית, אך מפל-מקום היה ל' הנוצרי הראשון שהעז לתרגם את המקרא, ובמיוחד את שיר-השירים, כפשוטו, מן המקור העברי, וחינויו מאשמת כפירה הקנה גושפנקה רשמית לתרגומו. — יצירתו החשובה ביותר בפרוזה היא הספר *Los nombres de Cristo* („שמותיו של כריסטוס“), 1583—1585, הכתוב בצורת דיאלוג אפלטוני הכולל ביאורים תאולוגיים לכינויי הש-נים של ישו בברית החדשה. בין יצירותיו האחרות: *La per-fecta casada* („הנשואה המושלמת“), 1583, ע"פ „אשת-חיל“ (משלי, לא).

שירתו דתית בעיקרה, אולם תחת מעטה קדושה הרבה ל' בתיאורים חילוניים ואף ארוטיים, ברוח זמנו. בשל עומק רעיונותיו ובשל סיגנותו, שהיה בו מבהירותו של הוראטיוס ומן הליריות העדינה של ורגיליוס — אשר גם מיצירותיהם תרגם לספרדית — נמנה ל' עם גדולי המשוררים הלייריים והמיסטיים של ספרד.

F. H. Reusch, *L. de L. und die spanische Inquisition*, 1873; A. F. G. Bell, *L. de L., un estudio del renacimiento español*, 1924, A. Gonzalez Palencia, *Fray L. de L. en la poesia castellana*, 1929, A. Guy, *La pensée de Fray L. de L.*, 1943, K. Vossler, *L. de L.*, 1946.

ב. רג.

לָאוֹן, מְמַלְכֵת, ע"ע קְסֵטִילִיָה וְלָאוֹן; סֶפָרֵד, היסטוריה.

לָאוֹן-טֶמְפְּלוֹן, יַעֲקֹב יְהוּדָה אַרְיָה (1603, האמבורג — 1675, אמסטרדאם), רב ואמן הולנדי. ל' היה צאצא למשפחת אנוסים-לשעבר, למד אצל יצחק עוזיאל (ע"ע) באמסטרדאם, ושם הורה בביה"ס של הקהילה עד שנתמנה לרב (חכם) בקהילת מידלבורך שבהולנד. ב1643 חזר לאמ-סטרדאם כמורה בישיבת „עץ חיים“, ועבד גם בבית-הדפוס של מנשה בן-ישראל (ע"ע), שם ניקד את הוצאת המשנה של שנת 1646.

עיקר פירסומו של ל' בספריו, שרובם עסקו בבית-המקדש העבודה, בו הוא עיטר אותם בתחריטים אמנותיים מעשה-ידיו. עוד בהיותו במידלבורך פירסם חיבור (בספרדית) על מקדש שלמה — *Retrato del Templo de Selomoh*, 1642. חיבור זה, ש"ל גם בעברית („תבנית היכל“, ת"י), בצרפתית (1643), בהולנדית (1644), בלאטינית (1665) ובלאדינו (1650), הוציא לו מתיטיץ, ובעקבותיו נוסף על שם-משפחתו הכינוי „טמפלון“ („היכל“ בספרדית). חיבוריו האחרים הם: על ארון הברית (*Tratado de la Arca del Testamento*, 1653), על הכרובים (*Tratado de los Cherubim*, 1654), ועוד קודם-לכן בלאטינית (*De Cherubinis Trac-tatus*, 1647), ועל המשכן (*Retrato del Tabernaculo de Mosch*, 1654, ובאנגלית, 1675). כל הספרים האלה עטורים בתחריטיו. הוא גם הכין תבניות של בית-המקדש והמשכן

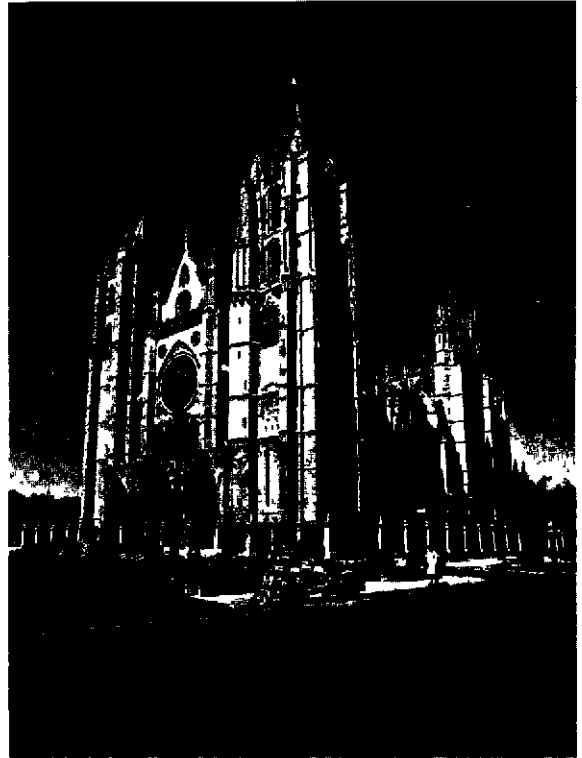

הקאתרדאלה בלאון

לָאוֹן (León), עיר בצפון-מערב ספרד, כ-300 ק"מ מצפון-מערב למאדריד; 84,000 תוש' (1965), בירת מחוז ל' (15,518 קמ"ר; כ-600,000 תוש'). יושבת מדרום, להרי קאנטאבריה, בגובה 820 מ' מעל פני-הים, על שטח גבוני שבין הנהרות ברנסגה וטוריו, המתאחדים בדרום העיר לנחל ל'. ל' היא מרכז מסחרי לאיזור נרחב בצפון-ספרד. היא גם מרכז מנהלי וצומת חשוב של מס"ב וכבישים ממאדריד לערי הנמל של החוף הצפוני-מערבי. מסחרה בעיקר במוצרי חקלאיים, בהמות, עורות, עצים ומוצרי תעשייה ביתית. במחוז נמצאים מכרות פחם וברזל וסביבם מתפתחת תעשייה. ל' היא גם עיר תיירות בזכות יפיה ואתריה, ביניהם: קאתרדאלה גותית (המאות 13—14), כנסיית סן איסידורו (המאות 11—12) ומנזר סן מרקוס (המאה 16). בתקופת השלטון הרומי בספרד שהה במקום הלגיון ה-7, ושם העיר מקורו בשיבוש המלה הלאטינית לגיו. לשיא גדולתה הגיעה במאות 12 וה-13, כשהיתה בירת ממלכת ל' (ע"ע קסטיליה ולי) ומרכז דתי וכלכלי חשוב. במאה 16 נתמעטה חשיבותה הכלכלית ולא נתחדשה אלא במאה 19 עם הפעלת המכרות שבסביבתה. העיר התפתחה בעיקר מראשית המאה 20, משנעשתה לצומת-תחבורה והוקמו בה תעשיות מודרניות.

יהודים — ע"ע קסטיליה ולי.

לָאוֹן, לואיס פוֹנְסֵה דֶה — Luis Ponce de León — (1528, בלמונטה [מחוז קאָאָנקָה] — 1591, מאדריד-גאל [מחוז אוילה]), משורר מיסטי ספרדי, נזיר במסדר האוגוסטיניאנים בסאלאמאנקה. סיים את האוניברסיטה שבאותה עיר ושם הורה, החל ב1561, תאולוגיה, ולאחר מכן גם את כתבי-הקודש. ב1572 הואשם ע"י הדומיניקנים בפני האינוקוויציה בהפצת רעיונות-כפירה (ע"ע אריאס מונטנו),

בל' הקים חוניו IV, בין 170 ל-154 לפסה"נ, על חורבותיו של מקדש מצרי, מקדש במתכנת בית-המקדש בירושלים — הוא „בית חוניו“, ששימש את יהודי מצרים יותר ממאתיים שנה, עד שנסגר בידי הרומאים בשנת 73, בפקודת הקיסר אספאטיאנוס (מלח' ז', 433—436).

על שם חוניו נודע איזור ל' גם בשם „אדמת חוניו“. זכר ליישוב היהודי הקדום שרד עד היום בשם „תל-אל-יהודיה“. יש המאחרים כאותו איזור את „מחנה היהודים“ הנזכר אצל יוסף בן מתתיהו (קדמ' י"ד, 133), ואת המקום Castra Judaeorum, הנזכר בראשית התקופה הביזאנטית. בחפירות בתל-אל-יהודיה ב-1887 נמצאו כתובות יהודיות מרובות מסוף ימי שושלת התלמיים ומראשית התקופה הרומית.

א. צ'יקובר, היהודים במצרים (כולל ביבליוגרפיה), תש"ה; E. Naville, *The Mound of the Jews and the City of Onias*, P. L. Griffith, *The Antiquities of Tell el Yahudiyyeh* (Eg Exploration Fund, VIIIth Memoir ב ונייה), 1890, W. M. F. Petrie, *Hyksos and Israelite Cities*, 1906; Cte du Mesnil du Buisson, *Le Temple d'Onias et la camp Hyksôs à Tell el-Yahouïye* (BIFAO, 35), 1935. א. רפ.

לאונטיב, קונסטנטין ניקוליביץ' — Константин Николаевич Леонтьев (1831—1891), הוגה-דעות וסופר רוסי. ל' למד רפואה ושירת כרופא במלחמת-קרים (1854—1856). ב-1863—1873 פעל בשירות הדיפלומטי ביוון ובתורכיה. ב-1871, בעקבות מחלה קשה, עבר עליו משבר דתי, ולאחר החלמתו התבודד כשנה במנזר בהר אטוס שביוון, ובשנת 1887 נעשה נזיר. בתחילה כתב ל' סיפורים ורומאנים, בהם נתן ביטוי להשקפת-ערלם „א-י מוראלית-אסתטית“ ופיאר את עושרי-החיים בעולם-הזה. לתקופה זו שייך הרומאן *Исповедь Мужа* („וידוי של בעל“). סיפורים תובלתי על חיי המזרח שקסמו לו נקבצו בספרו *Из жизни христиан в Турции* בן 3 כרכים, (מחיי הנוצרים בתורכיה), 1876. לאחר משברו הדתי עבר ל' לשלילת החיים בכלל ולשלילת תרבות-המערב בת-זמנו בפרט. לדעתו, נמצא המערב בשלב האחרון של התפתחות בת שלושה שלבים, שכורח הם לכל תרבות — כמו לכל יצור חי — הוא שלב הירידה, ההתפוררות והריקבון. כדי להינצל מסכנה זו, חייבת רוסיה להתרחק מן המערב ולטפח את הערכים המקוריים של העמים הסלאוויים ואת המורשת הביזאנטית. על רוסיה להיכנע הכנעה מוחלטת לכנסייה האר-תודוכסית ו„להקפיא“ את המשטר המסרתי, כדי שלא תרקב כמו ארצות המערב. הוא הביע שנאה ל„עדר“ האנושי ולא-דאל השורית, וכפר בהתקדמותה של האנושות. את השקפתו תיז אלה הרצה בספרו *Восток, Россия и Славян-ство* („המזרח, רוסיה והסלאוויים“), II-I, 1885/6. ל' היה אחד המבקרים הספרותיים המעמיקים ביותר בדורו וכתב, בין היתר, ספר על טולסטוי, *О романах гр. А. Н. Тол-стого* („על הרומאנים של גראף ל. נ. טולסטוי“), 1890. מתוך מהדורה של כל כתביו, שהיתה צריכה להקיף 12 כרכים, יצאו לאור רק 9 (1912—1914). אוטוביוגרפיה של ל' הופיעה הרבה שנים אחרי מותו, 1965: *Моя литера-турная судьба* („גורלי בספרות“).

П. Милуков, *Из истории русской интеллигенции*, 1903²; Н. Бердяев, К. Л., *Философ реакционной романтики*, 1907; Памяти К. Н. Л., 1911; J. V. Kologriwof, *Von Hellas zum Monchtum*, 1948. י. א. ק.

הגישן למלכת אנגליה ב-1643. מיחסים לו גם את ציור השלט ההראלי של הלשכה הגדולה של הנתנים החפשים באנגליה. ב-1671 (תל"א) נתפרסם ספרו „קדש הלולים“ (*Las Alabanzas de santidad*), ס' תהילים עם תרגום. פאראפראזה הערות בספרדית. בין חיבוריו שלא נתפרסמו היו כמה כתבי-פולמוס; למרות מה שהיה מקובל עד עתה, נראה כי חלקו של ל'ט בוריוח לימבורך (*Colloquium Mid-delburgensis*) מוטל בספק. ל'ט השאיר סדרת מיתחת לאיזור המשנה, שהשתמש בהן לאתר מכן וילם סורנהוסיס בתרגום המשנה שלו (ע"ע משנה: תרגומים). דיוקנו של ל'ט צויר ונחרט בידי שלום איטליה (ע"ע).

L. Wolf, *Anglo-Jewish Coats of Arms* (*The Jew Hist Soc. of England, Transactions*, II), 1894/5; A. Rubens, *Early Anglo-Jewish Artists* (*ibid.*, XIV), 1935/9; H. Brugmans-A. Frank, *Geschiedenis der Joden in Nederland*, I, 521—523, 1940.

ג. ר.

לאונוב, לאוניד מְכְסִימוֹבִיץ' — Леонид Макси-

мович Леонов (נר' 1899, מוסקוה). סופר

ומחזאי רוסי סובייטי, מחשובי הדור שלאחר המהפכה. בימי מלחמת-האזרחים שירת בצבא האדום. ברומאן *Мелкого Человека* („קיצו של אדם זעיר“), 1924, מורג-שת השפעתו של דוסטויבסקי. ברומאן הגדול *Барсуки* („תחשים“), 1924, תיאר בהרחבה את ההתנגשות בין העיר הכפר בראשית ימי הקומוניזם. רומאן אחר, *Вор* („הגנב“), 1927 (עברית: ש. הרברג, תש"ט) מתאר את נפתוליו של אדם שלחם למען המהפכה, נתאכזב, הפך לגנב, אך חזר לבסוף בתשובה. ספרו *Соть*, 1929, דן בהקמתו של מפעל תעשייתי במקום נידח, על הנהר סוט, תוך הדגשת המאבק בין מבצעי תכנית „החומש“ ובין האוכלוסיה המקומית — האיכרים השמרנים והנזירים הקנאים. גיבורו של הרומאן *Скутаревский*, 1932, מגלם את המשבר שחוללה המה-פכה בחוגי האינטליגנציה. למלחמת-הגבורה של ברית-המועצות בפולש הנאצי מוקדשים המחזות *Нашествие* („פלישה“), 1942, *Ленушка*, 1943, הסיפור *Взятие Великошумска* („כיבוש וליקושומסק“), 1944, ועוד. ל' נאלץ להתאים את יצירתו לדרישות „הראליום הסוציאליס-טי“ והאידיאולוגיה הקומוניסטית, אך בעיית לבטיו הנפשיים של היחיד בולטת גם ביצירותיו המגמתיות. דבר זה ניכר בספרים שכתב אחרי מלח"ע II, כגון הרומאן הגדול *Рус-ский* („היזר הרוסי“), 1953.

B. A. Ковалев, *Творчество Леонида Леонюва*, 1962; M. Sloanim, *Soviet Russian Literature*, 193—207, 1964.

לאונטופוליס (Λεοντόπολις), עיר במחח און (ע"ע)

במצרים התחתונה, בדלתת הנילוס. כיום תל-אל-

יהודיה, מדרום-מזרח לשיבין-אל-קאנאטי, 26 ק"מ צפונית-מזרחית מקאהיר. בל' נוסדה במאה ה-2 לפסה"נ מושבה של חיילים יהודים בראשות חוניו IV (ע"ע). מושבה זו נוסדה בעיקרה בידי מהגרים מיהודה הוקמה ברשות תלמי VI, פילוקטור, ואשתו קלאופטרה, וזמן מה אחרי גיירות אנטיר כוס ומרידת החשמונאים (קדמ' י"ב, 388; י"ג, 62, 287; מלח' ז', 420—425). החיילים היהודיים שישבו באיזור ל' ומפ-קדיה מילאו גם לאחר-מכן תפקידים בחיים המדיניים של מצרים.



לאונרדו דה וינצ'י: ריוקן עצמו (פאלאצו ריאליה, סורדינו)

הפיסול בתקופת זו הושפע לי מן האחים האמנים אנטוני ופירז פוליליו (ע"ע). לאחר שש שנות הכשרה נתקבל לי לגילדה של הציירים בפירנצה (1472). אך נשאר, כנראה עד 1476, בבית-המלאכה של מורו. בין יצירותיו הראשונות שנשתיירו נמנית דמות המלאך בתמונת „הטבילה” של ורד-קיו (בגאלריה אופיצ'י, פירנצה) וכן נשמר רישום נהף של גדות הנהר ארנו (שניהם מ-1473). ב-1477/8 הקים לי, כנראה, בית-מלאכה משלו ופעל בפירנצה כאמן עצמאי במשך חמש שנים. שתי היצירות העיקריות של תקופה זו (שתיהן בלתי-גמורות) הן תמונתו של „היארונימוס הקדוש” (בערך 1480, בפינאקוטיקה של החאטיקאן; ר' כרך י"ד, עמ' 31) ו„הש-תחוחתם של המאגים” (אופיצ'י, פירנצה). תמונה זו הומנה ע"י אחד המנזרים שליד פירנצה בשנת 1481 ואף-על-פי שלא הושלמה, היא נחשבת, בעיקר בשל הקומפוזיציה המאוזנת שלה, כביטוי מגובש של המגמות האמנותיות בסוף המאה ה-15. ב-1482/3 עבר לי למילאנו, לשירותו של הדוכס לודוביקו ספורצה (ע"ע). טיוטת פנייתו של לי לדוכס נשמרה, והיא מעידה על עיסוקיו המגוונים. השירותים שהוא מציע לדוכס מסוכמים בעשרה סעיפים: תשעת הרא-שונים מתייחסים לענפי ההנדסה האזרחית והצבאית, ורק בסעיף העשירי האחרון אומר לי, כי בזמני שלום יוכל לעסוק בארכיטקטורה. בציור ובפיסול. לי שהה במילאנו עד 1499, כאשר העיר נכבשה ע"י הצרפתים. בתקופה זו קיבל לי הזמנות רבות, אך רק מעטות מהן צוירו והושלמו, ולא כולן גשמתו עד היום. העיקריות שבהן הן „המאדונה בין הסלעים”, שהתחיל לציירה ב-1483 ואשר ממנה קיימות שתי גרסות: הקדומה

לְאוֹנִידָס — Ασωνίδας — (מת 480 לפסה"נ), מלך ספארטה. עלה למלוכה לאחר מות אחיו (בערך 489 לפסה"נ), שאת בתו נשא לאשה. בקיץ 480 הגן על מעבר קרמופילי (ע"ע) שבין חוף הים להרים, כדי לחסום את הדרך בפני הפרסים שהתקדמו בכוח גדול דרומה. בצבאו היו כ-6,000 איש, ובהם 300 לחמים ספארטנים מובחרים. יומיים הדף לי את התקפות הפרסים, אך ביום השלישי עקפו הפרסים את המעבר הוסיפו בעורף היוונים. החיילים שמעריה-ברית נמלטו על נפשם, ורק לי 300 הספארטנים עמו, נשארו למלא את חובתם ונלחמו עד האיש האחרון. לפי המסופר נצלבה גופתו של לי בפקודתו של פסרקסס מלך פרס זרק כעבור 40 שנה והחזרה לספארטה. לזכרם של לי ולוחמיו הוצב בתרמופילי פסל אריה עם כתובת לזכר מעשה הגבורה. וע"ע יון, היסטוריה, עמ' 442.

K. J. Beloch, *Griech. Geschichte* (I, 2, 173 ff; II, 2, 91 ff.), 1926. F. Miltner, *Pro Leonida* (Klio, XXVIII), 1935.

לְאוֹנְקָלוֹ, רוֹנְרוֹ — Ruggiero Leoncavallo — 1858.

נאטולי — 1919, מונטקאטיני ליד פירנצה). מלחין איטלקי. לי סיים את הקונסרואטוריון בנאפולי בגיל 18. האופרה הראשונה שחיבר היתה „צ'טרטון”, לפי מחזהו של אלפרד דה ויניי (ע"ע). אך היא הוצגה רק ב-1896 ולא הצלחה. לאחר מסע ארוך, שבו ניגן בלתי-קפה בארצות אירוסה ובמצרים, השלים לי אופרה אחרת, *I Medici* („בית מדיצ'י”), שהיתה צריכה להיות חלקה הראשון של טרי-לוגיה על הרנסאנס באיטליה. בזה רצה לי להתחרות בטטראלוגיה של וגנר (ע"ע), אבל הוא נטש את רעיונו עקב הכשלון שנחל בהצגת החלק הראשון ב-1893. לעומת זאת קצרה הצלחה רבה האופרה *Pagliacci* („הליי-צנים”), שהוצגה ב-1892. אופרה זו נחשבת, בדרך-כלל, יחד עם ה„קאואלריה רוסיקאנה” של פיטרו מסקני (ע"ע), כדוגמה טיפוסית לאופרה הוריסטית (ע"ע אופרה, עמ' 96) האיטלקית. אף אחד משאר 9 האופרות שלו לא זכתה להצלחה דומה; ביניהן: „לה בזהם” (1897) — ע"פ ספרו של אנרי מירון (ע"ע), „זואנה” (1900), „רולאנד מברלין” (1904) — המבוססת על הרומאן של ויליבלד אלכסיס (ע"ע) וחבורה לפי הומנתו של וילהלם II, קיסר גרמניה. את הליבריות לאופרות כתב לי בעצמו בכשרון ניכר, אך השראתו המוסיקאלית היתה מוגבלת.

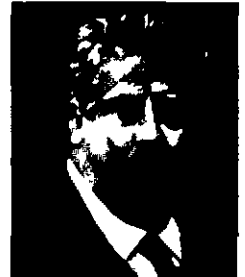

ר לאונסולו

G. Bastianelli, *Musicians of today and yesterday*, 1914, J. W. Klein, L. R. (Die Musik in Gesch. u. Gegenwart, VIII, 634-642), 1960. אמ. ש.

לְאוֹנִרְדוֹ דֶה וִינְצִ'י — Leonardo da Vinci — 1452.

וינצ'י [טוסקאנה] — 1519, ארמון קלו שליד אנו-בוואז [צרפת]), אמן ואיש-מדע איטלקי; אחד הגאונים הרב-צדדיים ביותר בתולדות האנושות. חייו לי היה בנו הבלתי-חוקי של גוטריקו מספירנצה, שאימץ אותו בגיל רך. כשרונותיו האמנותיים נתגלו עוד בילדותו ובהיותו בן 15 נתקבל כתלמיד לבית-מלאכתו של הפסל והצייר ג'וקיו (ע"ע). כאן השתלם במלאכות הציור

פיוזה. בתפקיד זה תיכנן את „תעלת הארנו“, שעתידיה היתה לחבר את פירנצה לים. באותה שנה הוזמן לצייר תמונת-קיר גדולה באולם המועצה של הארמון פאלאצו וקיו. הוא בחר כנושא את „קרב אנגיארי“, נצחון הצבא הפלורנטיני על צבא מילאנו בשנת 1440. לפי הכרזתיקות של העיר פירנצה, הוכרע הקרב ע"י המאבק על הדגל, ועלילה זו עומדת במרכז יצירתו של ל"י. עבודתו נמשכה עד 1506. לאחר הכנות רבות עיצב את הקרטון והתחיל לצייר את התמונה עצמה, אולם בשל תקלה טכנית (ייבוש מהיר מדי של הצבעים) לא השלים אותה. התמונה הקרטון ידועים לנו רק מתוך העתקים שונים, ובעיקר מתוך העתקו של רובנס (ע"צ). השפעתה של יצירה זו על האמנות האיטלקית, ואף על זו שמחוץ לגבולות איטליה, היתה עמוקה ביותר. יכלתו של ל"י להביע חוויות עזות ולתאר עלילות דרמטיות הגיעו בקרב אנגיארי לביטוי מובהק. באותן שנים צייר גם את ה„מלנה ליה“, שהיא מן התמונות המפורסמות ביותר בעולם (ר' להלן).

בשנים אלה פנה ל"י במידה גוברת והולכת למחקריו המדעיים. האנאטומיה עמדה עתה במרכז התעניינותו, אולם בצידה עסק בכל התחום הרחב של מדע הטבע, כפי שמדע זה נצטייר בעיני תקופתו. בולטים במיוחד מחקריו על מעוף הציפורים ועל תנועת המים. מחקריו הביאו אותו לידי תפיסה קוסמולוגית מקפת. המבליטה בעיקר את הכוחות המכאניים הפועלים בטבע.

ב-1506 חזר ל"י למילאנו, שהיתה אז נתונה לשלטון צרפתי, ושהה בה עד 1513. תקופתו השניה במילאנו עמדה בעיקר בסימן מחקריו המדעיים השונים. הוא עסק אמנם גם באמנות, אולם פרט לרישומים לא נשתמרה יצירה גמורה משנים אלה. תיכנונה של אנדרטת-פרש על קברו של הקונדוטירה ג'ן ג'קומו טריוולצ'יו (ע"צ), בדומה לזו של הדוכס ספורצה, אך בקנה מידה קטן יותר, תופס מקום נכבד ביצירתו בתקופת מילאנו השניה. בסוף 1513, עם עלייתו של ג'ובאני דה מדיצ'י על כס האפיפיור כלאו X (ע"צ), עזב ל"י את מילאנו ועבר לרומא. על פעולותיו בזמן שהותו ברומא (1513—1517) יודעים רק מעט. נראה כי ערך מדידות של הכנסייה הרומית העתיקה סאן פאולו וניסה לשחזר את הנמל הרומי הקדום מתוך השרידים שבציוויטאקויה. רק תמונה אחת, תמונתו האחרונה של ל"י, נשתמרה מאותן שנים, אם-כי במצב גרוע. היא „יוחנן המטביל“ (בלובר). כנראה לא נשל ל"י חלק פעיל בחיים האמנותיים העשירים ברומא באותה תקופה.

ב-1517 קיבל ל"י את הזמנתו של פראנסואז I ועבר לצרפת, שם נתמנה ל„צייר ראשי, ארדיכל ומכתאי המלך“. הוא היה גר בארמון קלו (Cloux) בקרבת אַנפּוּאַזּ שעל הנהר לואר, ועסק בשנתיים האחרונות של חייו בעיקר במחקריו. כן יצר שורה של רישומים המתארים את המבול והזונות בדבר סוף העולם, שהם בלתי-פיגוראליים ואשר הבעתם מבוססת רק על תיאורים של זרמי מים. ל"י נקבר בכנסיית סן פלוראנטן שבאנפּוּאַזּ. בזמן המהפכה הצרפתית נהרסה הכנסייה ואין עוד לקבוע בדיוק את מקום קבורתו.

ל"י כצייר. יצירתו של ל"י טבועה כולה בחותם אישיותו המיוחדת ומשקפת את שלבי התפתחותו האינדיבידואלית. ב„השתחוותם של המאגים“ ערוכה הקומפוזיציה בסדר גאומטרי והדמויות שרויות בחלל הנבנה על פי חוקי פר-ספקטיווה מדוייקים, תכונות אפייניות לאמנות של המחצית



לאונרדו דה וינצ'י: השתחוותם של המאגים (נאלריה אופיצי, פירנצה)

יותר בלובר, בפאריס (ר' כרך ב', עמ' 760, לוח ד'), והמאור-חרת בגאלריה הלאומית, בלונדון; „הסעודה האחרונה“, שצייר בשביל המנזר סאנטה מאריה דלה גראציה, במילאנו (1495—1497); ועיטורי-פנים בחדרים אחרים של טירת ספורצה (1498). תמונות אחרות מתקופה זו, שאבדו, ניתנות לשיחזור מתוך העתקים ומקורות אחרים. בעת שהותו במילאנו עסק ל"י גם בפיסול, בעיקר באנדרטת-הפרש של הדוכס פראנצ'סקו ספורצה. גשתמרו רישומים רבים לפסל זה. דגם-זימר בגודל טבעי הוצג ב-1493 בחצר הטירה של מילאנו, גם בעיות ארדיכליות העסיקו את ל"י בתקופה ההיא והוא הכין תכניות לכיפת הקאתדראלה של מילאנו ולארמון מיועד לאחד האצילים במקום. אולם הן לא זכו לביצוע. במילאנו נחשב ל"י כסמכות בענייני פניה אזרחית וצבאית. באותו זמן עסק גם בתיכנון של תהלוכות חגיגיות, עיסוק שהשפיע על יצירתו האמנותית. כן התחיל במחקריו הרבים בתחומי מדע שונים. בחצרו של לדוביקו ספורצה זכה ל"י להערכה רבה ונמנה עם חוג המלומדים שפעלו בו. יחסיו עם המתמטיקאי לוקה פאצ'ולי (Pacioli) היו, כנראה, הדוקים במיוחד; הוא צייר את הגופים הגאומטריים והסטראומטריים לספרו של פאצ'ולי על הפרופורציה, ובמבוא לספר ציין המחבר לשבח את תרומתו של הצייר.

ב-1499 עזב ל"י את מילאנו ופנה תחילה למאנטובה, שם צייר את דיוקנה של איזבלה ד'אָסְטָה (ע"צ), ולאחר-מכן לונציה, ושם תיכנן אמצעי-הגנה על העיר מפני התורכים. באביב 1500 חזר לפירנצה ובאותה שנה התחיל את התמונה „אנה הקדושה, מאריה והילד“. ה„קרטון“ לתמונה זו, שעליו עבד ל"י, כנראה, עוד בהיותו במילאנו, מבוצע במנוכרום ומצוי כעת בגאלריה הלאומית, לונדון. התמונה עצמה, השונה מבחינות מסויימות מן ה„קרטון“, צוירה ב-1506 ונמצאת בלובר. ב-1502 נתמנה ל"י ע"י צ'ורה בורג'ה (ע"צ) למפקח ראשי על הבניה הצבאית והירבה לטייר במחוזות אומבריה, רומאניה וטוסקאנה. במסגרת פעילות זו ערך מפות ותכניות-ערים, המבשרות את שיטות המיפוי המודרניות. כאשר שב ב-1503 לפירנצה, הועסק מיד כמהנדס צבאי במלחמה נגד



לאונרדו דה וינצ'י: ראשי לוחמים.
רישום ל"קרב אנגיארי"
(המנויאון לאמנויות, בודאפסט)

וצל. כאן מצרף ל' את ההבחנות האופטיות של המדע, תצפיר-
תיו האישיות הוראות בדבר עיצוב התאורה בתמונה ומצביע
על משמעותם ההבעתית של לפני התאורה השונים, "המסכת"
מהווה מיוזג נדיר של גישה עיונית ומעשית. הסינתזה של
תצפית מדעית ושל תיאור אמנותי היא מוקד תורתו. האמן
ניחן, לדבריו, הן בכושר הסתכלות חדה והן ביכולת לתאר
את הנראה. הוא יכול, איפוא, להשיג ידיעה מדויקת ולמסור
אותה לדורות הבאים. תפיסה זו של האמן מתחזקת ביסודה
של "המסכת".

רישומיו של ל'. יצירתו האמנותית של ל' מור-
כבת, כאמור, בחלקה הגדול מרישומים, המשמשים מקור
חשוב להכרת מפעלו ואישיותו. בצד הרישומים שתכליתם
אמנותית גרידא (והמאפשרים למסתכל לפעמים לעקוב אחרי
הבשלתו של מוטיו מסויים ביצירתו) רבים הרישומים שעניי-
נם מדעי וטכני. ראוי להזכיר במיוחד את הרישומים מתחום
האנאטומיה הפיסולוגיה, וכן את התיאור החזותי של ניסוייו
בתחום המכאניקה. המיוזג של הצד המדעי והאמנותי, המציין
את אישיותו של ל', ניכר ביותר ברישומיו, גם ברישומים
שכוונתם אמנותית בלבד, חתר ל' לדיוק מדעי (רישומים
אנאטומיים של דמויות או של צמחים [תמ'] — ע"ע בוטניקה,
עמ' 742), המופיעים אחרי כן בתמונותיו; ואילו לרישומים
בעלי אופי מדעי הוא העניק הבעה, ההופכת אותם ליצירות
אמנות, כגון סידרת הרישומים של העובר ברחם אמו משנת
1512, המצויה בארמון וינזור שבאנגליה (שבו נמצא היום
האוסף העיקרי של רישומיו). לגבי שורה של רישומים,
בעיקר תיאורי סלעים על השכבות הגאולוגיות שלהם, חלר-
קות דעותיהם של החוקרים, אם לשייך אותם לסוג האילוס-
טראציה המדעית או הסקיצה האמנותית.

כתבי היד. במותו הוריש ל' לתלמידו-ידידו הצייר
פראנצ'סקו מלצי (1493—1570) שורה ארוכה של כתבי-יד,
כ-10,000 רשימות ורישומים, שכללו את מחקריו בתחומים
שונים. חלק ניכר של כתבי-היד אבד, ונשתמרו רק כ-7,500
דפים, חלקם בפנקסים וחלקם דפים בודדים. כתבי-היד העי-
קריים הם Codex Atlanticus בספריית האמברוזיאנה,

הראשונה של המאה ה-15. אולם באופן העיצוב מראה
התמונה את המעברים הרפים ואת ההתמננות (החלקית)
של דמויות וחלל, המאפיינים את סיגנונו של ל'. לסיגנון
זה שייכת גם הדגשת ההבעה בפניהן ובתנועותיהן של הדמויות
יות. "המאדונה בין הסלעים" מראה את הבשלתן של מגמות
אינדוידואליות אלה. הדמויות עולות מתוך האפולולית של
המערה, כשהן מוקפות אטמוספירה המסתירה את צורותיהן
במקצת ומרככת את חדותם של קווי המיתאר. מסך דק זה,
המקיף כאילו את הדמויות, נקרא ע"י ל' "ספומאטו" (מן
הפועל האיטלקי sfumare, לכלות בעשן), הוא אחד המאפ-
ינים היסודיים של סיגנונו בציור, המעניק ליצירה אופי אחיד
ופיוטי, ומבדיל אותה מתיאור פשטני של המציאות. "הסעודה
האחרונה" נתפרשה בצדק כביטוי מובהק של הסיגנון הקלא-
סי של הרנסאנס בעיצומו. בהשוואה לתיאורים אחרים
של נושא זה במאה ה-15, בולטים ביצירתו של ל' הליכוד
הסימטרי של הקומפוזיציה ובהירות החזיות המובעות
בארשת-פניהן ובתנועותיהן של הדמויות. "אנה הקדושה,
מאריה והילד" מציגת — בקומפוזיציה, בהבעה ובאופן-
העיצוב — נקודת מפנה באמנות הרנסאנס באיטליה. הדגשת
ההבעה מגיעה לשיא ב"קרב אנגיארי", בתיאורם של החיילים
והסוסים הנאבקים. ל' עצמו אמר, כי תפקידו של הצייר הוא
לתאר את "האדם ותנועתו נפשו". רישומים רבים של חיילים
בקרב, כשפניהם רוויי-עצם ופיותיהם פעורים, מופיעים זמן
רב לפני "קרב אנגיארי", אך ביצירה זו הם מצאו את ניסוחם
המסכם. על אף הדרמטיות של העלילה וההבעה, אין
הקומפוזיציה נטולת תבנית, אלא ערוכה בצורה גאומטרית.
"מונה ליונה" מראה את תפיסת ה"ספומאטו" במלוא שלמותה.
תמונה זו "נבנתה" ע"י שכבות רבות של צבע דק אוורירי,
ובדרך-עיצוב זו הפך כמעט כל קו למעבר מדרג. הבעת
הפנים של מונה ליונה העסיקה ציירים ומבקרים במשך מאות
שנים. תנוחת הידיים, שהיא מוטיו קדום, הגיעה כאן לני-
סוחה הסופי. "יוחנן המטביל" נשתמר, כאמור, במצב גרוע,
וקשה לנתח את אופן העיצוב, אך נראה כי גם בתמונתו
האחרונה בלטו ה"ספומאטו" והדגשת ההבעה. ניתן לומר כי
שני הערכים הללו: המעברים הרכים והבעת החזיות —
בין אם הן חזיות דרמטיות כמו ב"סעודה האחרונה" או
ב"קרב אנגיארי", ובין אם הן חזיות ליריות כמו ב"מונה
בין הסלעים" או ב"מונה ליונה" — עלו בהתפתחות מפעלו
האמנותי של ל' לדרגת ערכים אמנותיים מרכזיים.

תורתו האמנותית של ל'. תפיסתו את האמנות
משתקפת ב"מסכת על הציור" (ר' להלן), שחלקה הראשון
עוסק בערכן הסגולי של האמנויות השונות — שאלה שהיתה
שכיחה בספרות הרנסאנס. ל' מבקש להוכיח את עדיפותו של
הציור על כל האמנויות האחרות ומבסס טענה זו על כוח-
ההבעה הרב שבציור ועל העובדה כי אין דרך טובה ממנו
לניסוחה של הכרה מדעית ולמסירתה. חשובים ביותר הם
החלק השלישי והחמישי של "המסכת". החלק השלישי כולל
בעיקרו תצפיות בדבר שינויים האלים בגופו של האדם
בשעת תנועה, בין אם זוהי תנועה פיסית (עבודה או מאמץ
גופני אחר) ובין אם זוהי "תנועת נפש". כאן הוא נותן
הוראות מפורטות בקשר לעיצוב ההבעה, כשהוא משתית
את הדברים על האפשרויות האורגאניות של הגוף ועל
תצפיות רבות וחדות במציאות. חלק זה השפיע השפעה
עמוקה על האמנות האירופית. החלק החמישי מוקדש לאור-

חקר את מצבו של העובר ברחם אמו. את ידיעותיו בתחום זה שאב במידה רבה מתוך תצפיות בפרות. תיאור עובר האדם בידי ל' נחשב כתיאור הנכון הראשון. את מחקריו אלה ביסס על ניתוח גוריות, ורישומיו השפיעו על חליוס (ע"ע), מייסדה של האנאטומיה המדעית, ברישומיו מצויה גם התחלה של האנטומיה המשווה (ע"ע). בשנים 1500 — 1505 עסק ל' במעוף הציפורים. כתבי-יד המוקדש לנושא זה, נשתמר, ולפיו התכוון ל' להשתמש בתצפיותיו, כדי לבחון את האפשרות להטיס אדם. כמרכן העסיקהו טבע המים וחוקי זרימתם, כפי שמסתבר עפ"י כתבי-יד שנשתמר. הוא אף פיתח שיטה למדידת זרימת המים, כאן מתמגים תצפיר תיו החדות בטבע, ניסוייו בהידרוליקה (ע"ע, עמ' 114) וענייני האמנותיים. רישומיו המתארים את המבול וסוף העולם קשורים במחקריו על המים.

ל' איש המדע השימושי והטכנולוגי. יצירתו של ל' בשטחים אלה נובעת מצירוף גאונותו כאמן וכמציא שהשתחרר מפבלי הסכולאסטיקה שהתאבנה והכבידה על התקדמות המדע בדורו.

ל' היה בקי בהישגיהם של המדענים היווניים הרומיים, אריסטוטלס (ע"ע), ארכימדס (ע"ע), הרון מאלכסנדריה (ע"ע), ויטרוביוס פוליו (ע"ע), ואחרים, מהם קיבל, בין היתר, את רעיון כדוריות הארץ. מרמזותיו של ל' ניתן להסיק שהאמין גם בתנועתה הסיבובית.

אין כמעט שטח במדע ובטכניקה אשר ל' לא עסק בו: קינטיקה, דינאמיקה, אקוסטיקה, אופטיקה (ר' לעיל), הידרוליקה, אווירודינאמיקה, תרמודינאמיקה, מטאלורגיה, בניית מבצרים, חפירת תעלות, הרכבת מכונות שונות, בניית מכוניות לעיבוד מתכת ועץ, מכונות טכטיל, מנועים, משאבות ואפילו מסבים פדוריים. כן עסק בתיכנון כלי נשק, לרבות תותחים, כלי-טיס ועוד. מפליאה העובדה כי ל' הגיע לשלילת האפשרות של בניית "פרפטואום מובילה" (ע"ע). — ציוריו הטכניים מלווים הסברים בכתב-מואָה, שבו השתמש ל' מפני שהיה איטר.

קשה לקבוע בודאות, אם כל הקונסטרוקציות והרעיונות הטכנולוגיים של ל' הם מקוריים. יתכן שבחלקם הם רישומים של מכונות ומתקנים שנתקל בהם וציירם כחומר לימודי בשביל תלמידיו. רישומיו החלו להתפרסם, אחרי גלגולים רבים, רק במאה ה-19, דבר המסביר את השפעתו הזעומה של ל' על ההתפתחות הטכנולוגית.

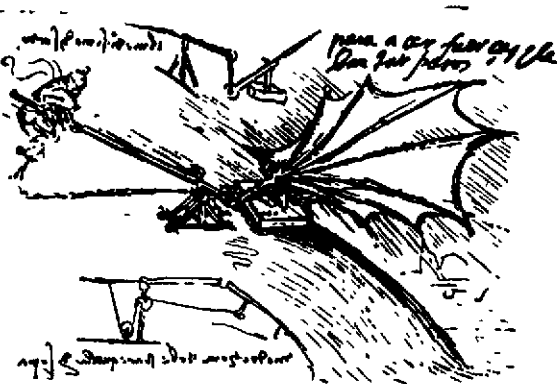

מילאנו; MSS A-M ב-Institut de France, פאריס; Codex Forster I-III במוזיאון ע"ש ויקטוריה ואלברט, לונדון; Quaderni di anatomia, I-VI בספרייה המלכותית, וינור; Codex Arundel במוזיאון הבריטי, לונדון; Codex Leices- ter בטירת הולקהם הול, נורפוק, אנגליה. נוסף על כך נשתמר כתבי-יד הכולל מבחר מרשימותיו על האמנות בלבד, בהעתק הכתוב ביד אחרת (ואטיקאן, Codex Urbinas Lati-nus, 1270 ב-1651 פורסם כתבי-יד זה בפאריס בשם Trattato della pittura di L. da V. [מסכת על הציור של ל' דה וינצ'י].) והודפס מאז פעמים רבות; ההוצאה האחרונה, בעריכתו ובתרגומו לאנגלית של A. Ph. McMahon, הופיעה בשני כרכים, ב-1956). כתבי-יד אינם ערוכים לפי נושאים; על-פי רוב כולל כל כתבי-יד רשימות על תחומים שונים, אולם באחדים בולט יותר נושא מסוים. כתבי-יד אחרים מצויים בפירנצה, בחנציה ובטורינו. בראשית 1967 נתגלו בספרייה הלאומית במאדריד שני פנקסים ובהם כ-700 דפים בכתבו של ל', שעל קיומם לא נודע לפניכן.

מחקריו המופשטים של ל' מתוך רשימותיו של ל' ניכרת התעניינותו המגוונת בשטחי המדע השונים. בהתאם להלך-הרוח של זמנו העריך ל' את המאתמאטיקה ("בל יקרא [את דברי] אדם שאינו מאתמאטיקן"). אולם עניינו העיקרי מוקדש למדעים התיאוריים. האופטיקה בכלל, ותורת הראיה בפרט, תופסות מקום נכבד במחקריו. הראיה היא, לדעתו, החוש הבטוח ביותר המקור העיקרי להכרה אמיתית של המציאות. בתחום זה שאב בעיקר מן המסורת של האופטיקה בעת העתיקה וביה"ב, וכן נעזר בהסתכלותו החדה. ב"מסכת על הציור" (ראה לעיל) הוא דן בהרחבה בסוגים של האור, כשהוא מקבל את חלוקתם מן המדע המסרתי ומעשיר אותם בתצפיותיו.

במחקריו נועד מקום חשוב לאנאטומיה, שהעסיקה אותו כל חייו. נקודת המוצא היתה האנאטומיה המעשית לצרכי האמנות. אך ל' חרג בהרבה מעבר לדרוש לאמן. בשלב הראשון (תקופת מילאנו הראשונה) מוסבים מחקריו בעיקר על השרירים ומבנה השלד; את פעולותיהם (בעיקר במצב של תנועה) ביקש להסביר באמצעות חוקים מכאניים. בשלב מאוחר יותר נטתה התעניינותו יותר לפיסיולוגיה ולבשה לפעמים אופי ספקולאטיווי, את זרימת הדם ניסה להבין ע"י הקבלות לזרימת המים. מתוך רצון לגלות את סוד החיים

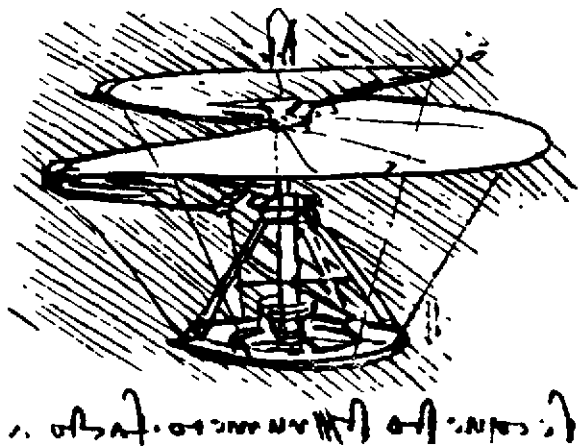

אחדות באנאליזה של דיופנטוס (ע"ע). הספר פירסם את שמו של ל' ברבים, הקיסר פרידריך II ביקש ממנו לערוך ויכוחים עם חכמי מצר. ויכוחים אלה הביאו למחקרים נוספים, אותם סיפם ל' במהדורה המחודשת של ספרו. בספרו "Practica geometriac" ("גאומטריה שימושית", 1220 בערך) נתן ל' תמונה מדוייקת של הגאומטריה הטררי-גנומטריה כפי שפותחו עד תקופתו. עבודותיו של ל' תרמו להחייאת המחשבה המתמאטית בעולם המערבי בדורו והשפיעו על מאתמאטיקאים בדורות שלאחריו.

B. Boncompagni, *Scritti di L. P.*, 1857-62

לְאוֹס (Laos), ממלכה בפנים חצי-האי הודו-סין (ע"ע). ללא מוצא אל הים. גובלת בתאי (טהי, כדרך שמב-טאים בני-המקום — סיאם) — במערב, בקאמפודיה ובוייט-נאם הדרומית — בדרום ובדרום-מזרח. בוייטנאם הצפונית — במזרח, ובסין — בצפון. שטחה 236,800 קמ"ר; מספר התושב-נאמד 3 מיליון (1966).

גאוגרפיה. מבחינת המבנה נחלקת ל' לשני חלקים עיקריים: האיזורים ההרדיים — בצפון ובמזרח, עמק הנהר קונג (ע"ע) ויובליו — במערב ובדרום. ל' מצטרפת מחלקי איזורים טבעיים, שרוב שטחם נמצא בתחומי שכנותיה. האי-זורים ההרדיים, התופסים כ־ $\frac{3}{4}$ משטח המדינה, מבוותרים מאד. הם מכוסים רובם צמחיה סבוכה והתנועה בהם קשה ביותר, מלבד בכמה עמקי נהרות. האוכלוסיה דלילה מאד ומורכבת בחלקה הגדול משבטים פרימיטיביים. החלק הצפוני והצפוני-מערבי של האיזורים ההרדיים הוא רמה, הכוללת את שוליה הדרומיים של רמת יונאן (שבסין) ואת שוליה המזרחיים של רמת שאן (שבבורמה) והיא מבוותרת מאד ע"י רשת צפופה של גאיות צרים ועמוקים. גובה פני הרמה 1,300—1,500 מ' מעל פני-הים, אך כמה גושי הרים מתנשאים לגובה 2,200—2,300 מ'. איזור זה הוא המבודד והפראי ביותר של ל', ומעטים בו ישובי קבע. מרבית האוכלוסיה באיזור זה מרוכזת בעמק המקונג ושני יובליו נאם הו (Nam Hou) ונאם סנג (Nam Seng). את חלקה המרכזי הדרומי-מזרחי של ל' תופסים המדרונות המערביים של הרי אנאם. הגבול עם וייטנאם (הצפונית והדרומית) עובר כאן סמוך לפרשת-המים בין אגן המקונג לבין הנהרות הנשפכים לים סין הדרומי. גם הרים אלה מבוותרים מאד, ומרובים בהם הגאיות הצרים, אך בדרום מצויים גם עמקים רחבים, שבהם כפרים רבים. הרי אנאם מגיעים בתחומי ל' לגובה 2,920 מ'. בקצה הדרומי של המדינה, בשטח שבין המקונג ליובלו הגדול סה קהונג (Se Khong), מכסות שכבות עבות של סלעים געשיים את מדרו-נות ההרים ויוצרות מישורים נרחבים. באיזור זה מצויים מטעי קפה וכווננה. רק חלק קטן מהמישור הגדול של אגן המקונג התיכון נכלל בתחומי ל', משום שהנהר, המהווה את הגבול בין ל' ותאי, זורם בשוליו הצפוניים והמזרחיים של האגן. עם זאת נכללים בתחומי ל' שטחי מישור נרחבים, בעיקר סמוך למקום התחברותם של יובלים גדולים, היורדים מהרי אנאם, עם המקונג. בעמק המקונג התיכון מרוכזת למעלה ממחצית האוכלוסיה, ובו מרבית היישובים ועיקר החקלאות (כ־80% מהשטח המעובד הכולל). האיזור ביצתי בחלקו, בקיץ ובסתיו מוצפים שטחים נרחבים, ולעתים נגר-מים בענות הללו נזקים כבדים.

בכתביו מזכיר ל' כמה מחיבוריו בשטח הטכניקה: ספר התנועה; תורת ההתנגשות; פרקי מכותות; ספר הגראוויטא-ציה וספר התאוצה (Libro del impeto), שאף עותק אחד מהם לא נשתמר. מרעיונותיו הטכניים של ל' נתגשמו רק מעט: תעלת מארטזאנה (Martesana) לספנות ולהשקיה בצפון איטליה, המקשרת בין הנהר אדה למילאנו (1497) ויסותו של הנהר טיצ'ינו (Ticino), וחדר-מדרגות בצ'מפורד, אנגליה, הבנוי כך שהעולים אינם יכולים להבחין ביורדים.

סיכום מפעלו של ל'. מפעלו של ל' היה מגוון ורב-צדדי מאין כמוהו. אולם רק חלק קטן הגיע לידי השלמה ונשתמר לדורות הבאים. שרדו רק עשר תמונות שהן בודדאי מעשי-ידי. גם אם כוללים במניין את התמונות שייחסן ל' מוטל בספק, לא ניתן להגיע ליותר משלושים יצירות. מתכונותיו באודיאלות ובפיטול אף לא אחת הגיעה לידי השלמה. במצב דומה שרויה מורשתו המדעית והטכנולוגית. אף כי ערך מחקרים בתחומים רבים ותיכנן ספרים שונים, אף אחד מהם לא הושלם בצורתו הסופית. עם זאת נודעת לפעולתו חשיבות מכרעת בתחומים רבים, ובעיקר באמנות. מעל לכל נישאת אישיותו, הממזגת ומאחדת בתוכה את הפעולות בתחומים שונים לסינתזה, כתופעה חד-פעמית בתולדות האמנות, ואולי בתולדות האנושות בכללה. דמותו הכל-כוללת של ל' נחשבת להתגלמות הגאוניות, אך יש בה גם צד טראגי שמקורו בפער בין הכושר האינטלקטואלי התוסס, לבין הביצוע-למעשה, הנשאר חלקי בלבד ואינו מביא את הפירות שניתן היה לצפות להם.

ע"ע אמנות, עמ' 51; אנטומיה, עמ' 396/7.

א. קולב, ל' דא ו', היוצר ויצירתו - האדם ועולמו, תשי"ג; א. ל. וולנסקי, ל' דה ו', חייו ויצירתו (תרג' מרוס' י. סערני), תשכ"ה; H. Grothe, *L. da V. als Ingenieur und Philosoph*, 1874; B. Duhring, *Kritische Geschichte der allgemeinen Principien der Mechanik*, 1877; T. Beck, *Beitrage zur Geschichte des Maschinenbaues*, 1899; E. Solmi, *L. da V.: Frammenti letterari e filosofici*, 1920; F. M. Feldhaus, *L. der Techniker und Erfinder*, 1922; E. Verga, *Bibliografia Vinciana*, I-II, 1931; G. Fumagalli (ed.), *L. omo senza lettere*, 1939; J. P. & I. A. Richter, *The Literary Works of L. da V.*, 1939; L. H. Heydenreich, *L.*, 1943; id., *L.-Bibliographie 1939-1952* (*Zeitschr. f. Kunstgesch.*, XV), 1952; E. MacCurdy, *The Notebooks of L. da V.*, I-II, 1956; K. Clark, *L. da V.*, 1958; P. Huard - M. D. Grmek, *L. da V., dessins scientifiques et techniques*, 1962; P. Huard, *L. da V., dessins anatomiques*, 1964.

מש. ב. - י. מ. זו.

לְאוֹנְרֵדוֹ מִפְּיֵזָה — Leonardo Pisano — (במחצית הרא-שונה של המאה ה-13), מאתמאטיקאי איטלקי. ידוע

גם בשם Leonardo Fibonacci (ל' בנו של בונאצ'י).

ספרו הנודע הראשון היה "Liber abaci" ("ספר האב-קוסי"), שפורסם ב-1202 (ושוב ב-1228), בו מספר ל' כי בנסיעתו לאלגיריה לצרכי מסחר, למד את תורת-החשבון לפי שיטת ההודים, חומר נוסף לספרו אסף במסעיו המס-חריים במצרים, סוריה, סיציליה ופרובאנס. ספרו, שתרם להפצת השימוש בספרות הערבית בעולם המערבי, הכיל חידושים מקוריים רבים, בהם ההוכחה כי למשוואות שמעלתן גבוהה מ-2 לא ניתן להציג פתרון כל-ל, כלומר לחשב את כל שרשיהן, תוך שימוש באיברים מן השדה האוקלידי בלבד (ל' הוכיח זאת בהתייחסו למשוואה המסרימת $x^3 + 2x^2 + 10x = 20$). כן נמצאו בספר פתרונות של בעיות

חיים, שמשפיעים על משטרה ושעליהם אין לה שליטה (ור' להלן: היסטוריה). בראש המדינה עומד מאז 1959 המלך סאוראנג ואתתאנה, הממנה את ראש-הממשלה. קיימת אסיפה לאומית, הנבחרת אחת לחמש שנים בבחירות כלליות. הארץ מחולקת ל 17 מחוזות.

כוחות מזוינים. בממלכת ל' קיים להלכה גיוס חובה. הכוחות המזוינים נאמדים ב 75,000 איש, מהם שייכים כ 8,000 ל„ניטראליסטים“ (ר' להלן: היסטוריה), היתר ל„מלוכנים“. מערכם של ה„ניטראליסטים“ לא שולב עדיין בכלל הגייסות של ל'.

בצבא היבשה המלכותי כ 65,000 איש, כולל 6 גדודי צנחנים 241 גדודי חי"ר, המאורגנים במסגרת טיבות ניידות. ישנם 40 גדודי-משמר סטאטיים. הציוד הוא כמעט כולו אמריקני.

כוחות האוויר כ 1,500 איש, המפעילים כ 50 מטוסי-התקפה קלים, תוצרת אה"ב, בעלי מנועי-בוכנה. ישנם גם כמה מטוסי-תובלה וקשר.

על נהר מקונג מופעלות כמה שייטות קלות, הכוללות סירות-תותח ונחיתה. לכוחות השטים כ 500 איש.

כוחות הפאת-טלאו, השולטים באזורי הצפון, ובמזרח החבלים הדרומיים של ל', נאמדים ב 30,000 איש לרבות „ניטראליסטים“ שלא עברו לצד המלוכנים. מסייעים להם כ 15—20 אלף חיילים צפון-וייטנאמיים. צידם של כוחות אלה הוא כולו רוסי וסיני.

כל כלה. כלכלתה של ל' נחשלת ואינפלאציונית (מדד המחירים לצרכן: 1959=100, 1966=1310). התפתחותה החקלאית מפגרת. הארץ מצויה במצב מלחמה מראשית שנות ה 50 ולמעלה מ 70% מהוצאות הממשלה מוצאים להחזקת הצבא. תמיכת אה"ב בסכום 56 מיליון דולר (1965), מלבד סיוע צבאי, מקיימת אותה. המסחר ברובו בידי סינים.

עיקר עשרה של הארץ במשאביה החקלאיים. כ 60% משטח הארץ מכוסים יערות, מהם מפיקים סוגי עץ שונים, כולל טיק. להעברת הגזעים משתמשים עדיין בפילים. באזורי הארץ הניתנים לעיבוד קיימת חקלאות ענפה. כ 4.2% משטח הארץ מעובדים, וכ 80% מהאוכלוסיה מתפרנסים מחקלאות. גידולים עיקריים בל' הם: אורז — 510,000 טון לשנה (1966); תירס — 19,000 טון; טאבאק — 2,200 טון. כן מגדלים באטאטות, תפוחי-אדמה, מאניוק, בוטנים, כותנה, קפה, תה, תבלינים, אופיום, וגם ירקות ופירות. המשק החי כולל חזירים ותואים (בהמת העבודה העיקרית), ובהרים קצת בקר וצאן.

אוצרות טבע. בל' קיימים משאבים טבעיים ניכרים, אך אין הם מנוצלים בשל קשיי גישה ותחבורה. בקאם-קאוט, במזרח ל' המרכזית, קיימים מכרות בדיל קטנים, המפיקים את פריט היצוא החשוב ביותר של המדינה. מלבד בדיל ישנם גם מרבצים של עפרות-ברזל, בוכסיט ועופרת.

תעשייה כמעט שאינה קיימת. מצויים מטוויות משי ומפעלי קדרות וצורפות, וכן מפעלים קטנים לעיבוד מזונות, טאבאק, עץ ועור. לאחרונה הוקמו מנסרות וטחנות אורז מודרניות. תעשיית המכרות הפיקה 700 טונות בדיל ב 1966. תפוקת החשמל — 10 מיליון קו"ש לשנה.

ור' מפה בעמ' 57.
 1957 יזם האר"ם את תכנית „אגן נהר המקונג“, כדי לפתח את כלכלתן של המדינות היושבות לארצו. במימון



ארטון המלכות בלואנג-פראבאנג, העיר בעלת מאה הפאנורות

אקלים. מלבד באיזור ההררי שבצפון, האקלים בל' חם בכל עונות השנה. בעמק המקונג מידת החום הממוצעת בחודש הקר ביותר, יאנואר, היא 25°, ובחודש החם ביותר, אפריל, 30°. בעמקי הצפון מידת החום ביאנואר היא 15°, אולם רוחות צפוניות-מערביות קרות גורמות לפרקים לכפור; ובחודש החם ביותר מידת החום הממוצעת היא 24—27°. ל' כולה עשירה בגשמים; באיזורים ה„יבשים“ ביותר, בחלקו הצפוני של המקונג התיכון, מגיעה כמות המשקעים ל 1,200—1,400 מ"מ ואילו בהרים בל' המרכזית היא עולה עד 3,000 מ"מ. העונה הגשומה היא מאי—אוקטובר, והשחונה נובמבר—מארס.

אוכלוסיה. תושבי ל' משתייכים לשלוש קבוצות עיקריות: (א) בני תאי (ע"ע), הנקראים לאו, מהם שם המדינה, הם מרבית האוכלוסיה; (ב) תושבי ההרים (לאו-תאונג); (ג) שבטים ממוצא סיני. מלבד אלה ישנם גם כ 35,000 סינים וכ 25,000 וייטנאמיים. אין פרטים על הריבוי הטבעי, אך מניחים כי הוא קרוב ל 2.3% בשנה. האוכלוסיה ברובה כפרית, ורק כ 15% ממנה יושבים בעיירות ובערים. הצפיפות: כ 11 נפש לקמ"ר. הערים הראשיות הן וינטין (ע"ע) הבירה המינהלית, ולואנג-פראבאנג, הבירה המלכותית (45,000 תושב), שהיא נמל נהרי על גדתו השמאלית של המקונג. שאר הערים קטנות.

דתות. רוב התושב בל' שייכים לפלג הדרומי של הבודהיזם. באיזורים המרוחקים קיימים שרידים של דתות אני-מיסטיות. מספר הקאתולים נאמד ב 25,000, הפרוטסטנטים ב 46,000.

שפה. השפה הרשמית, המדוברת בפי רוב התושבים, היא „לאו“, שפה קרובה לסיאמית, השייכת לענף לשונות תאי. הכתב דומה אף הוא לכתב הסיאמי. שפת לאו מדוברת גם בתחומי תאי השכנה, ומספר הדוברים בה כ 4 מיליון נפש. מלבד זאת משתמשים בניבים מקומיים. השימוש בשפה הצרפתית נפוץ בחוגי האוכלוסיה המתקדמת, והיא השפה הרשמית השנייה.

חינוך ותרבות. רשת החינוך בל' אינה מפוזרת. ב 1966 פעלו כ 2,650 בתי-ספר יסודיים, עם 145,000 תלמידים. קיימים כתיסר בתי-ספר תיכוניים ומקצועיים (כ 4,200 תלמידים). כן ישנם 4 סמינארים למורים, בי"ס לרפואה, ובי"ס למשפט ולמינהל, אך אין אוניברסיטה.

משטר. להלכה ל' היא מדינה עצמאית בעלת ממשל מלכותי חוקתי, אך למעשה היא „מדינת-חיץ“ הנתונה ללחץ ציטן חיצוניים של גורמים מדיניים וצבאיים, מערביים ומזר-

התרבות ההודית בתחומי הדת, החוק, מבנה החברה, הממשל, המדע והאמנות, השפעתה של מורשת זו רבה מזו של סין (ע"ע אסיה, עמ' 313 [כרך מילואים]).

לאחר מאבקים ממושכים בין שבטים שונים, הצליח המלך פה-נגון ב-1353 להקים בלי ממלכה מאוחדת. בירתה היתה לואנג-פראבאנג. פה-נגון הכניס ללי את הבודהיזם, שהוא עתה הדת השלטת. לי סחרה עם שכנותיה סיאם וייטנאם וקלטה מהן השפעות דתיות ותרבותיות, אך רוב ימיה גם לחמה לי בשכנותיה, בעיקר בסיאם. במרוצת הזמן הצליחו מלכי לי להרחיב את השפעתם דרומה. לחץ סיאמי על קאמ-בודיה גרם לממלכה זו לנטוש ב-1432 את הבירה אנגקור (ע"ע), ולחץ בורמי אילץ את לי להעתיק את בירתה מלואנג-פראבאנג לוינטיאן ב-1560.

ב-1707 נתפלגה לי לשתי ממלכות עוינות, עם בירות נפרדות בלואנג-פראבאנג ובווינטיאן. זו האחרונה סופחה ב-1828 לסיאם, ואילו הראשונה שמרה על קיומה כמדינה מעלה מס לקיסרות סין, אולם השפעת סיאם גברה גם עליה. בשנות ה-60 של המאה ה-19 גברה החריירה הצרפתית לאנאם, טונקין וקוצ'ין-סין. בלואנג-פראבאנג התרחבה פעילותם של כנופיות שודדים סינים, ודבר זה גרם להתנגשויות עם חיילים סיאמים. התערבותה של סיאם הניעה את צרפת לספח לאי-זורי שלטונה בויטנאם את כל השטחים ממזרח למקונג. תקריות גבול חוזרות ונשנות הגבירו את סכנת המלחמה בין צרפת לבין סיאם וב-1893 דרשה צרפת מסיאם שטחים נוספים. בלחצה של בריטניה נכנעה סיאם, וכל לי, ממזרח למקונג, הפכה לשטח חסות צרפתי. ב-1904 סופחו ללי שטחים ממערב למקונג, אולם במלח"ע II שבו היאסאנים וסיפחים לסיאם ב-1941. אחרי המלחמה הוחזרו שטחים אלה ללי ב-1946.

אחרי מפתל צרפת ב-1940 נכנס צבא יאפאני להודו-סין, אך השלטון הקיים נשאר עד מארס 1945, כשביטלו הכובשים את שארית השלטון הצרפתי. עם כניעתה של יאפאן, חדשים מספר לאחר-מכן, נטלה תנועת לאו איסאראק, שדגלה בעצמאות לאומית, את השלטון לידיה, אך ב-1946 חזרו הצרפתים ומנהיגי העצמאות ברחו מהארץ.

בשובם ללי הכירו הצרפתים בסיסאוראנג וונג, מלך לואנג פראבאנג, כמלך על כל לי, וכך קמה מדינה מאוחדת. ב-1949 נהיתה לי למדינה אוטונומית במסגרת „האיחוד הצרפתי“, ורבים ממנהיגי לאו איסאראק חזרו לארץ, אולם כמה מהם, ובראשם הנסיך סופאנאוונג, מנהיג הקומוניסטים, התקשרו עם הו"ט-מינקה (ע"ע הודו-סין, עמ' 604/5), והקימו את התנועה הפאתט-לאו. באפריל 1953 פלשו כוחות הו"ט-מינה, בסיוע הפאתט-לאו, ללי; הצרפתים מנעו את כיבוש לואנג-פראבאנג בידיהם, אך הקומוניסטים השתלטו על שני מחוזות בצפון המוחזקים בידיהם עד היום (1968). בהסכם ז'נבה משנת 1954 הוכרה עצמאותה המלאה של לי, ונקבע ששטחי הפאתט-לאו יתמוגו עם שאר חלקי הארץ. ראש-הממשלה, הנסיך סוואננה פומה, אחיינו של סופאנאוונג, דגל במדיניות בישראלית, וב-1957 חתם על הסכם עם אחיינו, שלפיו הוקמה ממשלה קואליציונית. בבחירות ב-1958 זכו הקומוניסטים ברוב, ודבר זה עורר את הימין להתארגן נגדם, ולהקים ממשלה משלטה ללא אישור האסיפה הלאומית. ההסכם למיזוג כוחות הפאתט-לאו עם הצבא המלכותי לא קיים, והתחדשה מלחמת הגרילה בצפון, בסיועה של

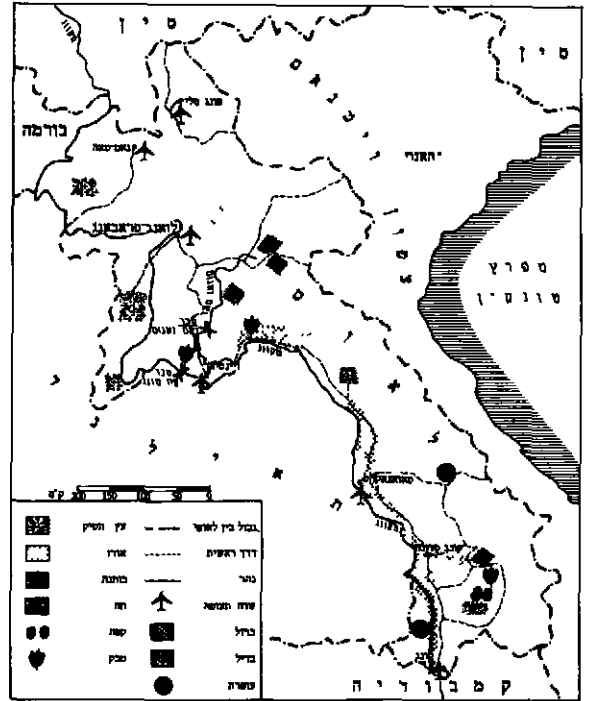

לאום: התחבורה, אוצרות-הטבע והחקלאות

התכנית ובמימושה משתפרות המדינות הנהגות, 21 מדינות נוספות (ביניהן ישראל) וכן גופים פרטיים. עד כה (1967) הועמדו לרשות התכנית כ-113 מיליון דולר. מגמות התכנית: פיתוח כוח הידרו-חשמלי, השקיה, מניעת שטפונות, ביקור, הקלת השיט ואספקת-מים. השלב הראשון של התכנית, שיהיה מוכן בשנות ה-70, יסתיים בהקמת סכר פה-מונג (ליד ויינטיאן, על גבול לי-תאי) שיאפשר השקיית שטחים נרחבים בתאי ובלו הפעיל התחת-כוח בת מיליון ק"ו. ב-1966 הוחל בבניית סכר נאם-נגום (צפונית לוינטיאן) שימומן ע"י הבנק העולמי. תחנת-הכוח שלו תפיק 120,000 ק"ו.

תחבורה. בלי אין מסילות-ברזל, אורך רשת הרכבים: 2,800 ק"מ, מהם רק 940 ק"מ ראויים לשימוש בכל מוג' אוויר. מספר המכוניות: כ-7,000, מכל הסוגים. כדרכי תעבורה פנימיים עיקריים משמשים הנהר מקונג ויוכליה, באורך כ-1,400 ק"מ. בלי קיימת חברת-העופה לאומית, המספקת שירותים נרחבים יחסית. קיימים 5 שדות-העופה, ולמעלה מ-100 שדות-נחיתה.

סחר-חוץ. לי מייבאת מזון, מחצבים, מכותות ומוצרי תעשייה, בעיקר מתאי ומאה"ב, בסכום של 26 מיליון דולר (1965), ומייצאת (בעיקר לאה"ב ולבריטניה) בדיל (65%), עצים, קפה, תה ותבלינים, בסכום של כ-1 מיליון דולר, כמעט כל קשריה של לי עם ארצות-חוץ מתנהלים דרך תאי.

יחידת-המטבע = קיפ. 240 קיפ = 1 דולר של אה"ב. בעת הפיחות האחרון (1964), היה השער 80 קיפ לדולר. היסטוריה. בימיקדם היה שטחה של לי כולל בקי-סרות של קה"ק (ע"ע). במאה ה-13 החלו שבטים תאיים, שנהדפו מיונאן שבדרום-סין ע"י שושלת מינג, לחדור לשטחי הקיסרות הקהמריה, והביאו לייסודן של המדינות בורמה, תאי (סיאם), קאמבודיה, וייטנאם ולי, אולם בלי, ככרוב מדינות דרום-מזרח-אסיה, נשארה חזקה עד היום מורשת

לאשה את בתו של לואי-פיליפ, מלך צרפת, שביקש, שנה לפני-כן, להמליך את בנו על בלגיה. כדודם של המלכה ויקטוריה (ע"צ) ושל בעלה הנסיך אלברט, היתה ללי השפעה רבה על בית-המלוכה הבריטי, והודות לתבונתו הרבה היתה דעתו נשמעת בקרב מדינאי אירופה.

B [C.] Cte Corti - C. Buffin, *L. Ier, oracle politique de l'Europe, 1927*, L. de Lichterfelde, *L. Ier et la formation de la Belgique contemporaine, 1929*.

(2) לי' II (1835—1909; מלך ב 1865—1909; בנו של [1]). כבר בהיותו יורש-העצר גילה עניין בהתפשטות קולוניאלית הרבה במסעות באסיה ובאפריקה. כמלך נהג כבוד בפאר-לאמנט, אך השפיל להשליט עליו את רצונו ופעל להקנות את חודו של המאבק המפלגתי.



לאופולד II

במלחמת פרוסיה-צרפת ב 1870/1 כובדה אמנם ניטראליות ארצו, בעיקר בזכותה של בריטניה, אך לי' הסיק ממשבר חולף זה את המסקנה, כי על בלגיה להגדיל את פוננתה הצבאית, ולפיכך ביצר את ליניו, נאמיר ואנטוורפן. בעי-קר נתן לי' את דעתו לפיתוחה הכלכלי והמסחרי של ארצו. הוא התקשר עם ה. סטנלי (ע"צ) והקים

ב 1876 את „האגודה האפריקנית הבינלאומית“. בעקבות ועידת ברלין לענייני אפריקה ב 1884/5 (ע"צ אפריקה, עמ' 355) קמה „מדינת קונגו הקפשית“, שהיתה למעשה אחוזת הפרטית של לי', ושאותה ניצל באכזריות, עד שהדבר הפך לשערוריה בינלאומית. ב 1908 נעשתה קונגו מושבה בלגית (ע"צ קונגו). על שמו של לי' נקראה בירת קונגו, לאופולדוויל (היום קינשאסה).

לי', שהצטיין כדיפלומאט וכאיש-עסקים ממולה, לא היה מקובל על בני-עמו, לפי שנחשב לכילי רדף-בצע ולפרוץ במידותיו. מחוסר בנים-זכרים חוקיים ירש אותו במותו בן-אחיו, אלבר I (ע"צ).

J. Garsou, *Les débuts d'un grand règne*, I-II, 1931-1934; C A M Liebrechts, *L. II, fondateur d'empire*, 1932, G. Dumont (ed), *L. II roi des Belges*, 1948; L. de Lichterfelde, *L. II*, 1949.

(3) לי' III (נר 1901; מלך ב 1934—1951). בנו של אלבר I ויורשו. שנתיים אחרי עלותו למלוכה, באוקטובר 1936, הודיע לי', בעקבות פניסת צבא גרמני לחבל הרינוס, שארצו חוזרת למדיניות של ניטראליות, ומסתלקת מהתחייבויותיה ע"פ הסכם לוקרנו (ע"צ). עם-זאת התחייב להתנגד לכל חוקפנות, בתנאי שיזכה בסיוען של בריטניה וצרפת. שתי מעצמות אלו הסכימו להסדר החדש.



לאופולד III

כשפלו צבאות גרמניה לבל-גיה במאי 1940 עמד לי' בראש צבאותיו. אך 18 יום אחרי הפלי-שה, ב 28.5.1940, הודיע על פני-עתו לגרמנים. הוא עשה זאת נגד דעת ממשלתו, ואף סירב להיענות לדרישתה להצטרף אליה בלכתה בגולה. הפארלא-מנט הבלגי שהתכנס בפאריס, הכריז על ביטול מלוכתו. כל שנות הכיבוש הגרמני נשאר לי'

אה"ב עלה לשלטון ב 1960 הגנרל פומי נוסאוראן, שעצר את מנהיגי הקומוניסטים והעביר את סוואנה פומה לתפקיד דיפלומאטי (שגריר בצרפת ובישראל). חדשים מספר אח"כ הפיל סרן צעיר, קונג'לה, את ממשלת פומי נוסאוראן, וסר וואנה פומה הוחזר לשלטון. אולם מנהיג הימין, הנסיך בון אום, הדיח את סוואנה פומה, ומלחמת-האזרחים נמשכה. ביוני 1962 הוקמה ממשלה קואליציונית בראשותו של סווא-נה פומה, וסופאנאוונג השמאלי פומי נוסאוראן הימני נתמנן לסגניו. „הסכם שלושת הנסיכים“, שלפיו הוקמה ממשלה זאת, קבע כי לי' תשמור על מדיניות ניטראלית וכי כל אנשי הצבא הזרים יצאו מן הארץ. החלטות אלו אושרו בוועידה הבינלאומית לענייני לי' שנערכה בונוה, שבה השתתפו נציגי 14 מדינות, ביניהן אה"ב, בריה"מ, סין ווייטנאם הצפון-נית והדרומית. ממשלת הקואליציה התפרקה באביב 1963, משעבר סופאנאוונג לשטחי הפאת-לאו בצפון וקיבל סיוע נרחב מצפון-וייטנאם ומסין. ב 1965 זנח סוואנה פומה את מדיניותו הניטראלית והרשה למטוסי אה"ב לתקוף את כוחות הפאת-לאו. בלי' עובר נתיב האספקה מצפון-וייטנאם לכוחות הייטקונג בדרום-וייטנאם, ומכאן חשיבותה של ארץ זו לגבי המלחמה בוויטנם (ע"צ [כרך מילואים]).

האדמיניסטרציה הצרפתית נהגה במדיניות של טימוצ תרבותי, פתחה בתי-ספר צרפתיים והכשירה פקידות מקומית שחונכה בתרבות צרפת. מלך לי' הושאר על פנו בלואנגר פראבאנג, ולידו פעלו חצרו, מועצת המלך ומועצה מיעצת. אולם השליט האמיתי היה הנציג הצרפתי, שהיה אחראי בפני המושל הכללי של צרפת שישב בהאנוי (ע"צ הודיסין, עמ' 603). המדיניות הצרפתית, שהעלתה בסולם הפקידותי חניכי מוסדות-חינוך צרפתיים, חיסלה כמעט את המוסדות המסור-תיים של החוק, המשפט, האתיקה, המשפחה והשלטון המקומי בכפרים, בלי ליצור מבנה חברתי חדש במקומם. שיעור החוכרים גדל, וכנגדו פחת שיעורם של בעלי-ההקרקעות. הצרפתים אף לא עודדו מסחר ותעשייה. תנאים אלה שררו עד מלה"ע II, ותוצאותיהם ניכרות גם כיום. וע"צ הודיסין; ויטנם; קהמר; קמבוריה; תאי; ופיבלין-גראפיה בערכים אלה.

R. de Berval, *Kingdom of L*, 1959; F. M le Bar - A Suddard (ed), *L. Its People, its Society, its Culture*, 1960

מ. ב. - י. ה. - מ. מ. מד.

לאופולד (Leopold), שמש של 3 ממלכי הבלגים.

(1) לי' I (1790—1865; מלך ב 1831—1865), בנו הרביעי של פראנץ-פרידריך, דוכס זאפסן-קובורג. בן 18 הצטרף לצבא הרוסי, וב 1813 היה לגנרל. אחרי הנצחון על נאפוליון, עבר לאנגליה, נשא לאשה את שארלוט, יורשת-העצר של בריטניה, ונשאר שם גם אחרי מותה ב 1817. ב 1830 דחה לי' את ההצעה להכתירו למלך יוון, אולם שנה אח"כ הסכים להיבחר למלך הבלגים (ע"צ בלגיה, עמ' 169), נשבע אמונים לחוקה ושמר בקפדנות על מעמדו כמלך חוקתי. „המולך אך אינו מושל“. ב 1832 נשא



לאופולד I

השר קאוניץ (ע"ע) — לבוא לידי פשרה עם פרוסיה (הסכם ריכנבאך, 1790). כשנאסרו בצרפת לואי XVI ומרי-אנטואנט — אחותו של ל' — בידי המהפכנים, החליט ל' באי-רצון רב, להתערב לטובתם, אולם הוא מת פתאום, במארס 1792. במותו אבד לאוסטריה אחד משליטיה המיושבים ביותר.

H. v. Sybel, *Kaiser L. II*, (Kleine hist. Schriften), 1897; A. Schultze, *Kaiser L. II u. d. franz. Revolution*, 1899; K. T. v. Heigel, *Deutsche Gesch. vom Tode Friedrichs d. Gr. bis zur Auflösung d. alten Reiches*, I-II, 1899-1911; R. J. Kerner, *Bohemia in the 18th Cent.*, 1932; H. Holl-dack, *Die Neutralitätspolitik L.s von Toskana* (Hist. Vierteljahrsschr., 30), 1935
ב. ד. ג.

לאופולד, ין הנדריק — Jan Hendrik Leopold — משורר (1865, ס'הרטוֹנבוֹס — 1925, רוטרדם).

הולאנדי. ל' למד לשונות קלאסיות באוניברסיטת לידן ולאחר-מכן שימש כמורה. חרשותו ובריכותו — הן שעיצבו את דמותו כמשורר. בשירתו בולטת לרוב הנימה המרה והטראגית, ורק לעיתים רחוקות משמש האושר נושא לשיריו. זו ליריקה אינדוידואליסטית על רקע של געגועים. ל' תירגם מיצירותיהם של הומרוס, איסקילוס, ועוד. הוא אהב את השירה המזרחית ותירגם קטעים מיצירתו של המשורר הפרסי עמר ח'יאם (ע"ע). בגלל רמתה הנשגבה, לא הובנה שירתו ע"י רבים מבני דורו, אך כיום היא נחשבת לשיא השירה שלאחר דור „אנשי שנות ה-80" (ע"ע הולנדית). לשון וספרות עמ' 764). סיגנונו של ל' מצטיין בעדינותו, ולעיתים הוא מהול בהומור. — שיריו (Verzen) יצאו לאור בשנים 1912, 1913, 1926; לקט שיריו (Verzamelde Verzen) — ב-1935. אוסף כתביו (Verzamelde Werk), 2 כרכים, נתפרסם ב-1951/2.

A. Roland Holst, *Over den dichter L*, 1926, N. A. Donkersloot, *J. H. L.*, 1965

לאופולדוֹל, ע"ע קִינְשֶׁה.

לאופרד, ע"ע חתוליים; נמר.

לאופרדי, ג'קומו — Giacomo Leopardi — (1798, רקאנאטי — 1837, נאפולי), משורר איטלקי. בן אצילים.

חלוש מילדותו, התחנך ל' בעיקר בכוחות עצמו, כשהוא נעזר בספריית אביו העשירה. במהרה נעשה בקי בשפות ובספרויות של רומא, יוון, צרפת, גרמניה ועוד. בולמוס הקריאה הוסיף למיטוט בריאותו, לחידוד רגישותו ולהעמקת בדידותו. בגיל 14—15 חיבר מספר מסות מעניינות על בעיות דת, וכן על תולדות האסטרונמיה, ובגיל 16 כתב שירים שתי טראגדיות ומסות על השירה הרומית והיוונית. כשרונו הפיוטי נתגלה לראשונה בפואמה Appressamento della morte („קרבת המוות"), 1816, ששאבה את השראתה מיציי רות דנטה ופטררקה, אך העידה גם על מקוריות רבה. במשך שנים ניסה לעזוב את בית-אביו, אך כשנתאפשר לו לנסוע לרומא (1822), נתאכזב מעיר חלומותיו וחזר ב-1823 לרקאנאטי. בשנים שלאחר מכן עבר ממקום למקום (מילאנו, פולוניה, פירנצה, נאפולי), כשהוא חוזר מפעם לפעם לעיר-מולדתו. שתי אהבות נכזבות רוקנו אותו מכל תקווה חדות חיים. ידידים סייעו לו להוציא את קובץ שיריו (Canti), 1831. שנות-חייו האחרונות עברו על ל' בייסורים קשים ובעיוורון כמעט מוחלט.

אס-כי ל' נתפרסם בעיקר כמשורר, אין לשכוח את כשרונו

בשירת לאקו. עם נסיגת הגרמנים מבולגיה, בסתיו 1944, נלקח עם משפחתו לאוסטריה ושוחרר רק עם כניעת גרמניה. הבי-קורת על התנהגותו בתקופת המלחמה עוררה התנגדות לשובו לבולגיה, ו„בעיית ל'" הפכה למוקד המדיניות הפנימית בארצו ב-1945—1950. הוא חזר לבולגיה רק ב-1950, בעקבות משאל-עם, אך השביתה שפרצה עם בואו אילצה אותו, ימים-מספר לאחר שובו, להודיע על מסירת סמכויותיו לבנו בודואן. שנה אח"כ יותר ל' סופית על כיסא המלוכה ובודואן מלך תחתיו.

G. H. Dumont, *L. III, roi des Belges*, 1946; A. Fabre-Luce, *Une tragédie royale: l'affaire L. III*, 1948, J. P. Kennedy—J. M. Landis, *The Surrender of King L.*, 1950

לאופולד (Leopold), שמש של 2 קיסרים גרמנים.

(1) ל' I (1640—1705; קיסר ב-1658—1705), היה בנו השני של הקיסר פרידריך III (ע"ע) ונולד לכמורה. במות אחיו הבכור, ב-1654, נהיה ליורש-העצר. ב-1655 הומלך על הונגאריה, ב-1656 על בואהמיה ושנה אחרי מות אביו נבחר לקיסר (1658). הוא היה חלש באפיו ורודף-שלום, אך ממלכתו היתה נתונה, רוב ימיו, במלחמות בשתי אויבות, תורפיה וצרפת. ב-1683 צרו התורכים על וינה, אך הובסו בידי ין III (ע"ע) סוביסקי, מלך פולניה, והנסך איג'ן (ע"ע), מגדולי המצביאים האוסטריים; איג'ן אף זכה בנצחון מכריע על התורכים בקרב צנטה (1697). כתוצאה מנצחונות אלה שוב השתלטה אוסטריה על כל הונגאריה בשלום קארי לוביץ (1699). עקב מדיניות ההתפשטות שניהל לואי XIV, מלך צרפת, הסתכנה אוסטריה במלחמות רבות עם צרפת, תחילה במלחמת הולאנד (1672—1697) ולבסוף — החל ב-1701 — במלחמת הירושה הספרדית, שבה נחלו הצרפתים כבר בימי ל', את המפלה המכרעת בבלנהיים (ע"ע). בימי ל' הפכה הקיסרות האבסבורגית למעצמה דאנובית בעיקרה. ל' היה בעל השפלה נרחבת, חובב מוסיקה ותומך באמנות. הוא עודד במיוחד את הבניה בסיגנון הברוק (ע"ע). תהילה נטה חסד ליהודים ואישר את הפריוולגיות שהוענקו להם, אך בהשפעת הישועים גירש אותם ב-1670 מווינה. ברם, זמן מועט לאחר-מכן קיבל „יהודי החצר", שמואל אופנהימר (ע"ע), שמימן את מלחמות הקיסר, רשות להשתקע בווינה יחד עם „הנלווים עליו".

D. Kauffmann, *Die letzte Vertreibung d. Juden aus Wien u. Niederösterreich*, 1899; K. Th. v. Heigel, *Neue Beitr. zur Charakteristik L.s I*, 1890, O. Redlich, *Oesterreichs Grossmachtsbildung in d. Zeit Kaiser L.s I* (Geschichte Österreichs 6), 1921.

(2) ל' II (1747—1792; קיסר ב-1790—1792), נינו של (1).

בנם השלישי של מריה-תרוזיה (ע"ע) ופראנץ I. לאחר מות אביו (1765) היה ל' לדוכס-הגדול של טוסקנה (ע"ע) וב-25 שנות-שלטונו הפך את מדינתו למופת מבחינת סדריה הפני-מיים, המינהל המתוקן והמשפט המתקדם. ב-1790, אחרי מות אחיו יוזף II (ע"ע), ירש ל' את פסא-הקיסרות. בניגוד לאחיו היה ל' תכסיסן שקול ורזין, שהמשיך בתיקוני קודמו בדרך הפשרה. כך ביטל את שיטת הריפוויזיות המפורזות והחזיר לערים רבות מזכויותיהן. לעומת-זאת קיים את רוב התיקונים הנוגעים במעמד האיכרים ובענייני החינוך. ביחסו לפנסיה נקט ל' קו מתון. הוא דחה את הצעת זהגמונים לבטל כמה מסעיפי כתב-הסובלנות שהוענק ליהודים. ל' הצליח לשפך את מורת-רוחם של ההונגארים ואת זעמם של הבלגים המת-מדיים. במדיניות-החוץ השכיל — למרות התנגדותו של

(1930 עד), 1932; G. Natali - C. Musumarra, *Bibl. leop.*, III (1931-1951), 1953; A. Zottoli, L., *Storia di un'anima*, 1927; L. Tonelli, L., 1937; L. Malagoli, *Il grande L.*, 1937; G. Pieri, G. L., *visto da un medico*, 1937; P. Bingongiari, *L'elaborazione della lirica leopardiana*, 1937, V. Piccoli, L., 1937; G. Gentile, *Poesia e filosofia di G. L.*, 1939; A. Tilgher, *La filosofia di L.*, 1940; I. Origo, L., *a Study in Solitude*, 1953; J. H. Whitfield, G. L., 1954.

מ. ל.

לְאוֹ-צִוּוּ (Lao-Tzu). או **לְאוֹ-צֵה (Lao-Tse)**, פילוסוף סיני שחי, לפי המסורת, במאה ה-6 לפסה"נ ונחשב למייסד הטואיזם (ע"ע טואו).

כמקור עיקרי לתולדות חייו של לי צ'י משמשים כתביו ההיסטוריים של סוֹ-הֶ-צִ'יָּאן, מחבר בן המאה ה-1 לפסה"נ. המספר כי לי צ'י נולד בחבל הונאן שבצפון סין המרכזית. והיה ארכיונאי או ספרן בחצר השושלת צ'י (ע"ע). השם לי צ'י, אשר משמעותו היא „הפילוסוף הזקן“, יתכן שאינו אלא כינוי, ושמו האמיתי היה לי-צ'ר או לי-טאן. לפי המסורת ביקר קונג-פוֹ-צֵה (ע"ע) בצעירותו אצל לי צ'י ושוחח אתו. אך נראה שלא הגיעו לידי אחדות דעות. את ספרו המפורסם „סאוֹ-הֶ-צִ'יָּנג“ („הדרך המיידה הטובה“), חיבר לי צ'י על פי בקשתו של שומר הגבול, יין-הֶ-סִי, האחרון שראה אותו, כשיצא מתחום הממלכה, כדי להתברר. אחרי שמילא את הבקשה וכתב את הספר המורה את הדרך אל השלמות יצא לי צ'י מערבה ועקבותיו לא נודעו.

לדעת סינולוגים נכתב ה„סאוֹ-הֶ-צִ'יָּנג“ רק במאה ה-4 או ה-3 לפסה"נ ואין כל תאורה כי לי צ'י אמנם היה דמות היסטורית.

הבודהיסטים הסיניים טענו, כי בצאתו מסין הלך לי צ'י להודו וכי רעיונותיו הביאו שם להתפתחות הבודהיזם. הסאוֹ-איסטים ייחסו ללי צ'י תכונות אלהיות, וראו בו בן-אלמוות.

Lin Yutang, *The Wisdom of L.-T.*, 1948. R. B. Blakney, *L. T. The Way of Life*, 1955.

ור' ביכיליוגראפיה לערך „טאו“.

לְאוֹקוּאוֹן (Λαοκόων), באגדה היוונית, כהן לאל אפולו בעיר טרויה (ע"ע). שהזהיר את בני עירו, לבל יכניסו לתוך חומותיהם את סוס העץ שהשאירו אחריהם היוונים בניסגתם המדומה. ורגיליוס שם בפיו את האימרה: „ירא אני את הדאנאים (יוונים) גם כשמגישים הם מתנות“ (אנאים II, 49). בשל אזהרתו נענש ע"י אפולו, או לפי גירסות אחרות, ע"י האלה אַתֶּנֶי, או ע"י אל הים, פוֹסידוֹן. שני נחשירים לפתו את לי ושני בניו וחנקו אותם למוות.

לי לא נזכר ע"י הומרוס, ודמותו מוכרת בעיקר מתוך „האנאים“ של ורגיליוס. כן הוא מוזכר ע"י ארקטינוס, וע"י בקְכיליֶדֶס (ע"ע). סופוקלס חיבר עליו טראגדיה.

מותם של לי ובניו תואר הרבה על אגרטלים יחנניים, ומצוי גם בציורי-קיר בפומפיי (ע"ע). ברם עיקר הפירסום של אגדת לי בא לה משנמצאו ב-1506 על גבעת אופיוס ברומא שבירי קבוצת פסלים ענקית, מעשה-ידיהם של הפסלים אַגסאנדרוֹס מרדוס ובניו פוֹלידוֹרוֹס וְאֶגְנֹדוֹרוֹס, מהמאה ה-1 לפסה"נ. המתארת את לי ובניו הנאבקים בנחשים (ר' תמונה ותיאור בערך הלניזם, 672—675). אין לדעת אם הקבוצה זהה עם זו שעמדה, לפי פליניוס, בביתו של טיטוס. מיפֶל-אנג'לו (ע"ע) כבר ניסה לשחזר את הפסלים. שיחזור מאוחר יותר מוצג במוזיאון הוואטיקאן.

הפורה בפרוזה ואת למדנותו העשירה שהצמיחה מחקרים בעלי מעוף. במחקריו על השירה הקלאסית והרומנטית, ובמיוחד בפרשנותו על שירת פטרארקה, סלל את הדרך לחוקרים איטליים שבאו אחריו. בין יצירותיו בפרוזה: א) *Operette morali* („חיבורים על ענייני מוסר“), 1827. קובץ מורכב בעיקר מקטעי דו-שית, המשקפים



ג'קומו לאופרדי

את הגותו הפסימית. שאינה מוצאת נחמה בדת, במדע או באנושות. ב) *Zibaldone di pensieri* („אוסף מחשבות“), מספר כרכים של רשימות שנכתבו בשנים 1817—1832. רשימות אלה הן מקור חשוב לחקר צמיחת השגותיו על החיים, להכרת תחומי קריאתו וזתגובותיו על תורות פילוסופיות שונות; ג) קבצי מכתביו (1814—1837), המשקפים את קורות חייו ואת אישיותו העשירה והמעניינת.

כמשורר לירי תופס לי מקום חשוב בשירה האיטלקית של המאה ה-19, אם כי יצירתו הפיוטית כוללת רק כארבעים שירים שנתחברו בשנים 1816—1835 ונאספו במהדורה המורחבת של *Canti*, 1835. ושני שירים שנתפרסמו אחרי מותו: *La ginestra* („הרוחם“) ו-*Il tramonto della luna* („שקיעת הירח“). מבחינת תכנם ועיצובם הסינרגי מתחלקים שיריו לחמש קבוצות. א) שירים בעלי אופי לאומי, כגון: *All'Italia* („לאיטליה“), *Sopra il monumento a Dante* („על מצבת-הזכרון לדאנטה“); ב) שירי יאוש ואכזבה: *L'ultimo canto di Saffo* („שירה האחרון של ספוא“), *Alla primavera* („אל האביב“); ג) אידיליות, שבהן הגיע לי לעצמה פיוטית רבה ולמקוריות חפשית מכל השפעה: *L'infinito* („האינסוף“), *Alla Luna* („אל הירח“), *La sera del dì di festa* („במוצאי יום-החג“), *Il sogno* („החלום“); ד) שירים בעלי אופי גותי: *Alla sua donna* („אל גברת“), *Risorgimento* („תחייה“), *A Silvia* („לסיליה“), *turno di un pastore errante dell' Asia* (רועה-בנד אסייתי); ה) שירים סאטיריים: *I credenti* („המאמינים“), *I paraliipomeni della Batracomiomachia* („תולדות מלחמת הצפרדעים והעכברים“).

על אף הפסימיות שביצירתו, קיימת בה הערכה מחודשת של האדם כדמות מרפזת בטרואגדיית הקיום. לעומת המלאנכוליה המרירות מוצג המעש כמפלט אפשרי. גם שאיפותיו לתהילה וכיסופיו לאיטליה מתחדשת בתרבות מעידים במידה מסויימת על חיובי-החיים אף כי פנים אלה שביצירתו נראים ארעיים וחיווריים בתוך החזק המיואש של עולם ללא אשליות.

השפעתה של שירת לי מורגשת היטב ביצירותיהם של משוררים איטלקיים בסוף המאה ה-19, ובראשית המאה ה-20.

G. Mazzatini - M. Menghini, *Bibliografia leopardiana*, I (1898 עד), 1931; M. Menghini - G. Natali, *Bibl. leop.*, II

ל' היה אישיות פעילה ורביצדדית. פולמוסיו הדתיים והספרותיים עוררו עניין רב בקרב בני-דורו, ומתקרו הש- פיעו גם על משה מנדלסון.

מ. צ. סגל, לחקר צורתה של השירה העברית (ב.ספר קלוזנר), תרצ"ו; P. Hall (ed.), *Sermons and other Remains of R. L.*, 1834. מ. צ. ס. - צ. בר.

לְאָם (ל'), לְאָמְיִוֹת (ל"ת). המונח „ל" נזכר בתנ"ך כשם גרדף ל"עם" ו"גוי". ביוונית מקבילה לו המלה *ἔθνος*, ובלאטינית הקלאסית — *gens*. רק בלאטינית המאוחרת החל השימוש במונח *natio*, שנכנס לרוב השפות האירופיות בצורת *nation*, *nationality*, וכדו'. לכל הביטויים האלה חסרה הגדרה מדוייקת. השימוש הנפוץ ביותר הוא לציון קבוצה אתנית גדולה-למדי, שבקרב המתייחסים עליה קיימת תודעת השתייכותם אל הקבוצה ורצון להתמיד בהש- תייכות זו („תודעה לאומית"), ואשר השפעתה ניכרת כגורם ביחסים מדיניים ובין-מדינתיים. בהתאם לכך משתמשים גם בשם-התואר „לאומי" לסימון תכונות או מוסדות הקשורים בקבוצה כזאת, כגון „לשון לאומית", „תרבות לאומית", „מאפיינים לאומיים" וכו'. במונח זה ישמשו מונחים אלה גם בהמשך הערך.

פעמים משתמשים במלה „ל" ובצירופי-מלים הנגזרים ממנה גם במונח של „מדינה" או של כלל תושבי המדינה, למשל במונח „הכנסה לאומית", כשהכוונה היא להכנסה הכוללת של אוכלוסיית המדינה. במונח „יחסים בינלאומיים", שפירושו יחסים בין מדינות, ובמונח „משפט בינלאומי", המציין את כללי המשפט החלים על יחסים אלה. שימוש זה מקובל במיוחד באנגלית ובצרפתית. עד שבהן נדחתה כמעט המשמעות האתנית לקרן-זווית. ראוי לציין, כי בשפות אלו מקובל להשתמש במלים *nationalité*, *nationality*, כשהמדובר באזרחותו של אדם, כלר' בהשתייכותו המשפטית-מדינית (ע"ע אזרחות). שימוש זה נובע מהקשר ההדוק שנוצר בין שני הפנים של המונח ל': מצד אחד קבוצה אֶתְנִית, ומצד שני מדינה כצורת אירגון חברתי. על הקשר הזה מעידה גם ההבחנה שהשתרשה בשימוש המודרני בין המונח „ל" — *nation*, לבין המונח „עם" — *Volk*, *народ*, *people*, *peuple*: הראשון מרמז על קבוצה אֶתְנִית גדולה, המהווה גורם חשוב בנייה המדינית, והאחרון (במקביל ל *populus* הלאטיני) על קבוצה אֶתְנִית סתם, ללא שימת-לב להשלכותיה המדיניות, לעתים גם על המון העם בניגוד לשכבות-האֶלִיטה. בלשון היומיום אין מדקדקים בכל ההבח- נות הללו והמונח „ל" משמש, בדרך כלל, במשמעותו האֶתְנִית.

מחשבה מרובה הוקדשה לשאלה, מה הם סימני-ההיכר של ל', וכיצד תיקבע השתייכותם של בני-אדם לל' זה או אחר. שתיים הן השקפות-היסוד בעניין זה. האחת מחפשת תשובה לשאלה זו בקריטריונים אובייקטיביים. לפי תפיסה זו, מותנה קיומו של ל' בייחודה של קבוצת בני-אדם בשפתה, בדפוסי תרבות ובאורח-חיים מיוחדים, בריכוז טריטוריאלי, תכופות גם בדת משותפת. ולפי דעה קיצונית — אף במצואה הגזעי. השתייכותו של יחיד לקבוצה לאומית נקבעת, לפי תפיסה זו, ע"י בדיקת קיומם של קריטריונים אלה. הקושי שבגישה זו הוא משולש: ראשית, קשה לקבוע באופן אובייק- טיווי, מה היא דרגת-השוני בניבי הלשון, במנהגים, בפולחן או בעקרונות האמונה, בריכוז הטריטוריאלי, במבנה הפיסי

קבוצת-פסלים זו עוררה את התפעלותם של סופרים חוקרי-אמנות במאה ה-18, מוינקלמן (ע"ע) ועד גתה (ע"ע) לסינג (ע"ע) קרא על שמה את חיבורו הביקורתי *Laokoon* 1766, *od. ub. d. Grenzen d. Malerei und Poesie* בגבולות האמנות והשירה.

בחפירות שנערכו ב-1957—1960 במצבת טיבריוס שב- ספרלונגה, במחוז לאטינה, נתגלו שברי פסלים ענקיים וכתובת, אשר יתכן שהם שרידי גירסה קודמת של קבוצת ל', ואולי שרידי הפסלים המקוריים, אשר העתקם מצוי במוזיא- קאן.

L. Bethe, *L. (P.-W.)*, RE, Halbb 23, 736-737, 1924; H. Ladendorf, *Antikenstudium u. Antikenkopie*, 1953; H. Sichtermann, *L.*, 1957; G. Jacopi, *L'Antro di Tiberio e il Museo Archeologico Nazionale di Sperlonga* (pp. 19 ff.), 1965. ד. אש.

לְאֹרְיִוֹן — Λαύρειον — עיר חוף ביוון, בדרום-מזרח אטיקה (ע"ע). לא הרחק מכף סוניון, בת כ-6800 תוש' (1963). בימי קדם הייתה ל' מרכז לאיזור מכרות כסף ועופרת. מרבצי הכסף, מהגדולים בעולם היווני, היו ידועים כבר במאה ה-6 לפסה"נ, אך ניצולם השיטתי החל רק במאה ה-5 לפסה"נ והגיע לתפוקה מכסימלית במאות ה-4—2 לפסה"נ. המכרות היו קניין המדינה האתונאית, שהחכירה אותם לאנשים פרטיים לתקופות של 3 עד 10 שנים. ב-483 לפסה"נ נתגלו מרבצים עשירים של כסף גם במארינא שב- איזור ל', ולפי הצעתו של תמיסטוקלס (ע"ע), השתמשו בהכנסות מהמכרות החדשים להקמת צי גדול. במכרות ל' עבדו עבדים, אשר רבים מהם ערקו אל הספארטנים במלחמה הפלופונסית. אחרי 412 לפסה"נ, ב-103 לפסה"נ פרץ במכרות מרד עבדים גדול. בסוף המאה הראשונה לפסה"נ נידלדלו המכרות וניצולם פסק. הוא חודש רק בסוף המאה ה-19, וכיום כורים שם בעיקר עופרת, מנגאן וקדמיום. באיזור ל' נשארו שרידים המעידים על ניצול המכרות בחפירה ישירה: צמחרי- תמיכה, כבשנים, בארות וכלי שטיפה.

E. Ardaillon, *Les Mines de L. dans l'antiquité*, 1897; R. J. Hopper, *The Attic Silver Mines in the 4th Cent. B.C.* (Annual of the British School at Athens, 48, pp. 200-254), 1953. ד. אש.

לְאֹוֹת, רֹבְבֵרֶט — Robert Lowth או Louth — (1710—1787), תאולוג חוקר-מקרא אנגלי. ל' היה בן כומר אנגליקני, למד באוניברסיטת אוכספורד והיה בה לאחר מכן פרופסור לאמנות הפיוט (1741—1750). ב-1750 נתמנה ארכידיאקון של וינצ'סטר, ב-1766 הגמוז של אוכס- פורד וב-1777 הגמוז של לונדון וחבר מועצת-המלך.

ב-1753 פירסם ל' את מחקר- *De sacra poesia Hebraeo-rum* („על שירת הקודש של העברים") שנתבסס על הרצאר תיו בתורת הפיוט. ב-1787 הופיע הספר גם באנגלית וזכה לפירסום רב. ל' שהיה בקי בשפה העברית העריך את השיר רה המקראית, כתב את דבריו בהשפעת הספר „מאור עיניים" של ר' עזריה מן האדמים (ע"ע). בספרו דן ל' בהתהוותה ובחוקיה של השירה המקראית, השווה אותה לשירה היוונית והלאטינית הקדומה. בכך היה חלוץ הגישה המבקשת לבחון ולנתח את השירה המקראית לפי קני-מידה ספרותיים. בחיבור אחר *The System of Hebrew Metre* („שיטת המקצב העברית"), 1753, קבע ל' את חוקי התקבולת של השירה המקראית.

של מיעוטים לאומיים, כלר קבוצות לאומיות המחזיקות בלאומיותן למרות השפעת הסביבה הזרה הלחצת עליהן להתבולל בה.

שפה משותפת מתפתחת באורח טבעי בסביבה גאוגרפית רצופה ובין בני-אדם העומדים בקשר חברתי הדוק. משהתפתחה שפה משותפת, היא מהווה קשר נוסף ביניהם, מקילה עליהם לראות עצמם קרובים זה לזה, בהיותה אמצעי-התקשורת היעיל ביותר בחברה האנושית, משמשת השפה המשותפת מכשיר עיקרי לטיפוח כל שאר הדפוטים, הערכים המסורתיים המשותפים להם וליצירת תודעת קרבתם. מטעם זה משמשת לרוב שפה משותפת סימן-היכר מובהק לקבוצה לאומית, עד שרבים נטו לזהות קבוצה לאומית עם קבוצה לשונית. ואמנם קיימים מקרים שבהם שמרה שפה משותפת על שבריי-בנכר ושימשה גורם ראשון-במעלה שמנע או צימצם את ניכורם הלאומי ואת התבוללותם בסביבות לא-מיות זרות, וכן רבים המקרים ששפה משותפת סייעה לטפח תודעה לאומית למרות הפירוד המדיני או הדתי בין בני הקבוצה. אולם פעמים שאין די בשפה משותפת כדי שתצמצם תודעה של אחדות לאומית (כגון בין צרפתים, ואלונים ודוברי-צרפתית בשוויץ; בין אנגלים, אירים, אוסטרלים ותושבי אה"ב; בין יהודים בעלי תודעה לאומית בתפוצות ששפתם היא שפת הסביבה, לבין שכניהם); וכן יש שתודעה לאומית מתגברת על שוני לשוני (יהודים רבים בתפוצות ובישראל; הודו; פאקיסטאן).

דת משותפת היתה בנסיבות מסוימות בעבר אחד הסימנים הבולטים ביותר של קבוצה לאומית. ליתר דיוק, כשהיו הדתות שבטיות או לאומיות היתה להן השפעה מכרעת בחיי יום ליום לכל פרטיהם, היתה אחידות דתית חלק חיוני מדפוטיהחיים הקבוצתיים וכן המלט שהידק את הקבוצה הידוקית. נוסף על כך, שימשה אחידות דתית, דווקא בשל השפעתה המכרעת על שאר תחומי-החיים, גורם למיזוג לאומי, וקבלת דתו של ל' אחר הובילה לא אחת להת-מזגות עם אותו ל'. שילוב הדוק זה בין דת לבין ל' נשאר במידה מרובה אפייני ליהדות. בנסיבות מסוימות ממלאות עדין דתות — אף כי במידה פחות בולטת — תפקיד כגורם לאומי גם בקרב עמים אחרים. כך תרם ייחודם הדתי של פולנים קאתולים באיזורים שהיו כמה דורות בשלטון של פרוסיה הפרוטסטנטית ושל רוסיה האורתודוקסית, לחיזוק תודעה לאומית נפרדת ולהלך-רוחות מרדני, שעה שהפולנים שחיו תחת שלטונה של אוסטריה הקאתולית היו נוטים יותר להשלמה עם המצב ואף להתבוללות. דוגמה שניה היא זו של האירים הקאתולים, שייחודם הדתי גרם בימי השלטון הבריטי לתודעה לאומית הרבה יותר אינטנסיבית מזו של האירים הצפוניים, הסקוטים והג'לשים, שמבחינה דתית היו קרובים יותר לדת השלטת באנגליה. כן משמש כיום האיס-לאם גורם המחזק תודעה לאומית אחידה בקרב העמים דוברי-ערבית ומעורר התפתחות תודעה של אחדות לאומית באוכלוסיית פאקיסטאן. אולם, בדרך-כלל, אפשר לומר, כי לידתן של דתות אוניברסאליסטיות, שניתקו את עצמן מן הרקע האתני שבו צמחו, כגון הנצרות, הבודהיזם האיסלאם וצימצמה, או לפחות שינתה את מידת השפעת הדת כגורם או קריטריון של ל'ת. גם הסקולאריזאציה הגוברת של החיים, מקטינה את השפעת הדת בחיי היחיד והחברה. שתי התפת-חויות אלו גרמו לירידת חשיבותה של דת משותפת כסימן

או בגון העור, המחייבת קביעת קיומם של ל' נפרדים, או באיזו מידה אפשר לראות את השינויים הללו כמשניים, וכמתיישבים עם קיומו של ל' אחד. הקושי השני נעוץ בכך, שאנשים רבים מושפעים בעת ובעונה אחת מכמה תרבויות, או שגדלו לא על ברכי שפה אחת בלבד, או שעברו מתרבות אחת לשניה, או שהם נמצאים במצב-ביניים בין שתי תרבויות, וכן יש אנשים שהוריהם מתייחסים על קבוצות אֶתניות וגזעיות שונות, ואין לדעת לאיזה ל' יש לשייך בני-אדם אלה. הקושי השלישי הוא, שפעמים אין בקבוצת בני-אדם כל הקריטריונים שנמנו לעיל, אלא חלק מהם בלבד: יש ייחוד של שפה ואין ריכוז טריטוריאלי; יש ייחוד של דת ואין ייחוד של שפה וכו'. הקושי שבזיהוי ל' ובקביעת השתייכות לאומית לפי קריטריונים חברתיים או בייקטיויים חיזק את הנטייה לשים את הדגש בקריטריון אירגוני-פורמאלי ולזהות ל' עם מדינות. לפי זה ניתן כאילו לראות את כל-האזרחים של מדינה או של תושביה כל', אולם במקרים רבים טופחת המציאות על פניה של גישה זו ואין היא יכולה לעמוד בפני ביקורת רצינית.

קשיים אלה הניעו את החוקרים לכלול בניתוח תופעת ה"ל"ת מימד נוסף, המימד הסובייקטיבי של תודעה לאומית. ארנסט רֶנָן (ע"צ) נתן לתפיסה זו ביטוי קלאסי בהרצאתו משנת 1882, ל' — מהו ל', והיא נתקבלה מאז כיסודית להבנת הנושא. אין תפיסה זו שוללת את חשיבותם של הקריטריונים האובייקטיביים. שהם הבסיס העובדתי להבחנה בין ל', אלא שלפיה לא די בהם. לקיומה של קבוצה לאומית דרוש גם שלחלק ניכר מבני הקבוצה תהיה הכרה מודעת של השתייכות אליה, המשולבת ברצון להמשיך בהזדהות עמה ובטיפוחה. משעה שקיימת הכרה זאת, יורד ערכה הסגור-לי של דרגת השוני שבקריטריונים האובייקטיביים. אם די בהם כדי לשמש בסיס להכרה הקבוצתית, אין אנו נדרשים לדקדק בפרטיהם. צירוף זה של הכרת ההשתייכות לקבוצה אֶתנית עם יחס של הוקרה כלפיה, הוא המהווה את תופעת התודעה האֶתנית אצל היחיד. אם מתלווית לתודעה אֶתנית ציפיה שקבוצה זו, על ערכיה ודפוטיה, תשמש בסיס לאיגוף מדיני, ניתן לדבר על תודעה לאומית. קבוצה, שתופעה זו קיימת בה במידה ניכרת, יש לראותה כקבוצה לאומית, כל', והשקפה המכוונת לקדם את האינטרסים של הל', כפי שחסי-דיה מבינים אותם, מכונה לאומנות.

ריפוז טריטוריאלי, כל', ישיבת בני-אדם בשכונות גאוגרפית שבה הם המרכיב הדמוגרפי המכריע, הוא הרקע הטבעי, האקולוגי, לצמיחת קבוצה לאומית, כי ריכוז כזה עשוי להצמיח לשון משותפת, דפוטי-תרבות ואמונות ומנהגים משותפים, ועל הכל — מסורות משותפות המדגישות את אחידות הקבוצה. אפילו מתגבשים בקרב החברה הטרי-טוריאלית הבדלים חריפים בין שכבות חברתיות שונות ובין איזורים ותת-איזורים שונים, ייתכן שדי יהיה במשותף לכולם כדי שתיווצר, הן אצל בני הקבוצה והן אצל משקיפים מבחוץ, דמות של אחים-לעם, אחים-לל', לעומת הזר, ברם, אפילו הרקע היסודי הזה אינו תנאי מחייב או מספיק, בני-אדם שעקרו מן "הטריטוריה הלאומית" ואף ישבו מחוצה לה כמה דורות, שמרו לפעמים על אי-אלה מאפיינים של המסורת הלאומית המקורית, אם מתלווה לכך תודעה לאומית, מש-תמרת קבוצה כזאת כקבוצה לאומית אפילו בנכר, ללא הגורם המסייע של סביבה לאומית. זהו ההסבר לתופעה הידועה

הקיימת בהכרח בכל מקום ובכל זמן, אלא רק תופעה חברתית נפוצה, ושאינן להניח שכל אדם יהיה בהכרח שייך ללי כלשהו, אלא שרבים מאד הם בני-אדם שניתן לזהותם כמתייחסים על לי מסויים. בתנאי הברה קדם-מודרנית מוצאים אנו תכונות קבוצה אֶתנית שמספר המתייחסים עליה הוא קטן, תחומה הגאוגרפי מצומצם לממדים מקומיים בלבד (כפר או מספר כפרים שכנים או מרחב-מרעה של שבט נודד) ותחושתה כלפי קבוצות אחרות, אפילו הן דומות לה מבחינה אוֹבייקטיבית, היא תחושה של זרות מוחלטת. בתנאים אלה אפשר לדבר על הברה „קדם-לאומית“, כלומר חברה הנמצאת בשלב שבו עדיין לא נתגבשה תודעה לאומית מאחדת. מצד שני, מוצאים בחברות רבות, קדם-מודרניות ומודרניות כאחת, קבוצות אֶתניות גדולות יותר, שאינן מהוות גורם ניכר בזירה המדינית. בני קבוצות אלו אינם מייחסים ערך מיוחד למאפייני קבוצתם, או מגבילים את הערכתם לתחום התרבותי-פולקלוריסטי בלבד, ואינם מציגים תביעות רציניות בתחום המדיני. כזה הוא המצב לגבי הברֶטונים והפרובאנסאלים בצרפת, הולשים בבריטניה, רוב השבטים הילידים ורוב קבוצות המהגרים מעבר-לים בארצות היבשת האמריקנית. אך כשישנה קבוצה אֶתנית המקיפה מספר ניכר של בני-אדם, המשתרעת מעבר לאיזור גאוגרפי זעיר, שבניה — עם כל תודעת השוני בקרבם — מכירים במאפיינים המיוחדים אותם לעומת קבוצות אֶתניות אחרות, ושערכיה והדאגה לעתידה משמשים גורם רציני לעיצוב מסגרת מדינית או, לפחות, נדרשים לשמש גורם כזה — הרי לפנינו לי.

כבר בעולם הקדמון התגבשו מספר קבוצות אֶתניות, שאפשר לראות בהן לי, אך התודעה הלאומית היתה יוצאת-דופן עד למאות האחרונות, וביטוייה המרחיק-לכת של התודעה הלאומית — הלאומנות — התחילה למלא תפקיד ניכר בזירה העולמית רק בדורות האחרונים. עצם המונח הוא מאוחר-למדי, בן המאה ה-18.

את ההסבר לתופעה זו ניתן למצוא בנסיבות החברתיות. בעולם הקדם-מודרני היתה המוביליות מועטת (פרט לשבטים נידדים), ורוב בני-אדם לא היו באים במגע עם „זרים“. ההשכלה היתה מנת חלקם של מועטים, האופקים הרוחניים של ההמונים היו מצומצמים לסביבתם הישירה. בתנאים אלה התרכזה תודעת זהותם הקבוצתית מסביב לכפר, לשבט, למשפחה, ובמידה שזיקתם המודעת התפשטה מעבר לסביבתם הישירה — לדת או לשושלת-השליטים. רק לעתים רחוקות חשו ההמונים במאפיינים המשותפים ללי כולו והמבדילים בינו לבין לי אחרים. לא במקרה נמצאו סימני תודעה לאומית מובהקת במובנה המודרני אצל העברים והיוונים הקדמונים, בגלל ממדיה הועירים של ארצם ואפיה האֶתני המעורב, חשו העברים תמיד במאחד אותם ובמבדיל ביניהם לבין לי „זרים“, ותחושה זו קיבלה חיזוק בשל הניגוד החריף בין תפיסתם הדתית לבין זו של שכניהם. ואילו היוונים, קשרי-המסחר והמוביליות הרבה שפיתחו, העניקו להם הזדמנויות תכופות להכיר לי זרים ולהוש עי-כך את אחירותו היחסית של הלי היווני, על שבטיו ואיזורי-מחיתו. שתי דוגמות אלו משקפות תופעה, שגם בימינו אנו עדים לה: התודעה הלא-מית עשויה לצמוח ביתר שאת לא בסביבה „לאומית טהורה“ או חד-לאומית, אלא דווקא בנסיבות שבהן בני לי שונים באים במגע זה עם זה, לעתים מעודד מגע כזה התבוללות ומיזוג, אך יש גם שהוא מגביר את תודעת המשותף לכל הלי

ללי משותפת, הקטרוֹגְנִיית דתית חדלה לשמש סימן להטרו-גניות לאומית.

אסכולה קיצונית בקרב לאומנים באירופה יצאה בסיסמה של גזע אחיד ומשותף כיסוד הלי. הדוגלים בסיסמה זו, ביניהם גובינו (ע"ע), ה. ס. צ'מפְּרֶלין (ע"ע) ואלפרד רוֹזנְבֶּרג (ע"ע), ניסו לבסס את הלי על הבדלים פסיכיים תורשתיים בין קבוצות בני-אדם, לייחד ל„גזעים“ שונים תכונות פסיכולוגיות ושכליות שונות, ולקבוע סולם-עדיפויות איכותי בין גזעים „עליונים“ ל„נחותים“. ערכה המדעי של הסיסמה הזאת רועע ביותר (ע"ע גזע, עמ' 575—577), מה גם שאין כיום „גזעים טהורים“. עם-זאת יש להכיר בזה, כי ישיבה ממושכת של קבוצות בני-אדם בשכנות גאוגרפית תוך יחסים הדוקים, לרבות יחסי-מין בין בני-הקבוצות, מסוגלת לעצב אֶת-אלה טיפוסים פסיכיים, כשם שהיא תורמת ליצירת דפוסי-תרבות, מסורת ולשון אחידים. כשם ששוני תרבותי עלול לעורר תגובה של אקסקלוֹסִיוּוּת ודחיית הזר (פְּסוֹפּוֹבִיָה), כך עלולים גם הבדלים פסיכיים בולטים לחזק נטיות כאלו. השקפות „גזעניות“ בקרב עמים „לבני-עור“ שימשו להצדקת דיכויים של „גזעים צבעוניים“, ובעשרות השנים האחרונות הפכו ההבדלים הפיסיים הבולטים בין עמי אפריקה ואסיה לבין עמי אירופה וצפון-אמריקה לגורם המדרבן תודעה לאומית אצל הראשונים. גם שנאת היהודים ודיכויים בין עמי אירופה ואמריקה מסתייעת מאז המאה ה-19 באמתלה „גזענית“.

בין שאר הגורמים העשויים לפעול ככיוון של ליכוד בני-אדם ללי יש למנות את הימצאם זמן ממושך במסגרת מדינית משותפת. שלטון מדיני אחיד יוצר דחפים למיזוג לשוני, חברתי ותרבותי במובנו הרחב ביותר, ואף להתמזגות פיסית-משפחתית. כן מעודדת השתייכות לאותה מסגרת מדינית בתנאים מסויימים צמיחה של תודעת זיקה משותפת. הזיקה למדינה („פטריוטיזם“ מלאט' patria — „מולדת“) דומה בגילוייה לזיקה ללי, ללאומנות. מכאן הנטייה שלא להבחין בין שתי הזיקות, כשאוכלוסיית המדינה רואה את עצמה פחות או יותר כמשתייכת לקבוצה לאומית אחת, ומכאן גם הנטייה, שצוינה לעיל, שלא להבחין בין הקבוצה הלאומית לבין אזרחי המדינה. אך כאשר שתי קבוצות אלו אינן זהות (במדינות רב-לאומיות, או בעלות הרכב אוכלוסייה פולי-אתני, או כשקבוצה לאומית מפוזרת בכמה מדינות), מתגלה ההבדל ביניהן ובין שתי הזיקות הנ"ל ומתברר, כי ייתכנו ביניהן אפילו ניגודים חריפים.

ניתן, איפוא, להגדיר לי כקבוצת בני-אדם, שעל-פי משקע משותף של נתונים אוֹבייקטיביים — לשון, מסורת, קרבה גאוגרפית, דת, או השתייכות למסגרת מדינית אחידה — רואים הם את עצמם קרובים זה לזה, רוצים בטיפוח המאפיינים המשותפים, חדושים שגם המיסוד המדיני ישקף את המאפיינים הללו, מהותם של הנתונים המשותפים ודרגת האינטנסיביות שלהם יכולות להיות שונות מקבוצה אחת לרעותה, ובקרב אותה קבוצה לאומית יכולות להיות שונות מיחיד ליחיד ומשכבה לשכבה, וכשם שמידת האינטנסיביות ואף עצם מהותם של המאפיינים האובייקטיביים יכולות להיות שונות, כן ייתכן שאינטנסיביות התודעה הלאומית אצל בני-הקבוצה תהא שונה, ושאל רבים בקבוצה תיעלם תודעה זו כליל או שלא תהיה עדיין מגובשת. פירושו של דבר שאין לראות בלי תופעה חברתית

המאוחדת איחוד מדיני ותרבותי כאחד. אע"פ-כן החלה ברא-שית המאה ה-19 תקופת התעצמותה המהירה של הלאומנות. הדעות חלוקות על אפיה הרצוי או הבלתי-רצוי, אך אין להטיל ספק בעצמתה. רוב השינויים העיקריים שחלו במפה המדינית של העולם ב-150 השנים האחרונות, ורוב המדינות החדשות שהוקמו בתקופה זו, הם במידה ניכרת פרי השפעת הלאומנות.

אחת הסיבות שמנעו מן התודעה הלאומית מילוי תפקיד מדיני מרכזי בתקופות הקודמות, היתה התהום החברתית בין שכבת השליטים לבין רוב נתיניהם. יש שהשוני בין השליטים לבין נתיניהם הוסיף להילה המיסטית שהיתה עוטה תכופות את דמות השליטים היה עשוי להעניק לשלטונם לגיטימציה רבה יותר. המצב נשתנה עם ירידת השפעתן המדינית של זיקות דתיות, פאודאליות ושושלתיות. עם התפשטות הלכי-מחשבה דמוקראטיים, שוב לא נתקבלו הזיקות הקודמות כהצדקה מספקת לקיומם של מדינות ומשטרים, ואת מקומן תפס יותר ויותר רעיון „הזכות הטבעית" של עמים להתארגן התארגנות מדינית בהתאם לרצון עצמם.

מכאן קצרה הדרך לגיבוש עקרון ה"ל" (principle of nationalities), שהופיע. החל במאה ה-19, כביטוי עיקרי של הלאומנות בשלב הדמוקראטי-ליבראלי שלה. לפי עקרון זה רשאי כל ל' לתבוע לעצמו מחכונת מדינית משלו, עד כדי מדינה ריבונית ממש. מתקבל על הדעת, כי בני-אדם הנשאלים, מהו המשטר אשר הם רוצים לחיות בו, לא יבחרו בשלטון זרים, על הערכים הזרים הקשורים בו, אלא במנהיגים ובדפוסים קרובים אליהם. חשיבה דמוקראטית מסייעת, איפוא, להגברת הלכי-רוחות לאומניים בכל מקרה של הבדל אתני בין הצמרת השלטונית להמון הנשלטים. חלק גדול מן האנדרשות היה נתון במצב זה במאות האחרונות, ולכן הפכה התודעה הלאומית, ובעקבותיה הדרישה להעמיד את טיפוח הלי במרכז הדרישות המדיניות, לתנועה המונית ומתמדת. לאומנות מסוג זה בולטת פחות וגם מובנת-פחות במדינות כגון בריטניה, צרפת, הולאנד, שוודיה ועוד, שהושגה בהן התאמה יחסית בין המדינה לבין ה"ל" לפני דורות רבים, ושוכן אין צורך להיאבק עליה.

המהפכה הצרפתית הפיזה רעיונות דמוקראטיים, וכיבושי נאפוליון עוררו תגובות-נגד חריפה בקרב עמי אירופה לנסיון לשעבדם לשלטון זר. התנגדות זו מצד עמי אירופה, ובייחוד התנגדותם של המשכילים שבקרבם, שוב לא מצאה את ביסוסה הרגשי והראציונאלי בעקרון ה"ל" (ע"ע) אלא בעקרון ה"ל". התודעה הלאומית המודרנית הופיעה, איפוא, בתחילתה כשילוחתם של רעיונות ליבראליים ודמוקראטיים וכהתקלתם לא רק על היחיד אלא על הקבוצה האתנית שהוא רואה עצמו קשור אליה. הדמוקראטיה הליבראלית דורשת מבנה מדיני שבו היחיד, יחד עם רעיו, קובע את אופי המשטר ומצפה ממנו שיאפשר לו הבעה עצמית מירבית, במידה המתאימת עם שאר מגמות החברה. על כך מוסיפה הלאומנות את הדרישה שכלל היחידים המהווים ל' ייהנה מזכות דומה, תוך ציפיה שהמשטר שיקום בהתאם לכך יאפשר ביטוי עצמי מירבי לדפוסים ולערכים המשותפים לאותו ל'. סיסמת השלטון העצמי הדמוקראטי הופכת בהקשר זה לסיסמת „הגדרה עצמית לאומית", הדרושה ל„חרות" הופכת לדרישת „חרות לאומית". במתכונת דמוקראטית-ליבראלית זו, כפי שנוסחה באמצע המאה ה-19 בירי מצינו,

המבדיל בינו לבין „זרים", מחזק את הזיקה הלאומית, ומחריף את הדחפים לדחות את ה"ל" הזרה.

התפשטות התרבות ההלניסטית כיסוד ממזג באגן המזרחי של הים התיכון, ושל התרבות הרומית במערב, המסגרות המדיניות האימפריאליות של רומא וביזאנטיון וצמיחת הדתות האוניברסאליסטיות הגדולות — הנצרות, האיסלאם והבודהיזם — עיכבו לתקופה ממושכת את התקדמות התודעה הלאומית. אידאולוגיות אחרות — מדיניות, תרבותיות ודתיות — תפסו מקום בראש כמוקדי ההזדהות החברתית של בני-אדם. אך כבר במאה ה-9 חזרה התודעה הלאומית למלא תפקיד פעיל בתולדות האנושות. במזרח המוסלמי החלה להתפתח תודעה לאומית מובהקת אצל פרסים, ערבים ותורפים. במערב הנוצרי הושפעה חלוקת הקיסרות הקארול-לינגית, בין השאר, גם מניצני התודעה הלאומית, וגורם זה שוב לא נעלם מן הזירה האירופית, למרות שמסגרות פאר-דאליות ושושלתיות התחרו בו. התודעה הלאומית הלכה והתחזקה והיא שגרמה במידה מרובה לאירגון איזורים נרחבים באירופה בצורת מדינות לאומיות. היא החלה לתת אותותיה גם בעולם העל-לאומי של אוניברסיטאות יה"ב ושל גופי הכנסיה הקאטולית. התנועה הפרוטסטנטית מצאה משענת איתנה בתודעה הלאומית של קבוצות אתניות בצפון. בין הכנסיות הנוצריות במזרח שמרו אחדות — הארמנית, הקופטית והסורית — על אפין הלאומי והפכו ע"י כך לגורם מסייע הן לטיפוח הייחוד הלאומי האובייקטיבי והן לחיזוק התודעה הלאומית, בעוד שכנסיות אחרות — הרוסית, הבול-גארית, הרומנית והסרבית — התארגנו בצורה עצמאית, דווקא משום שהכנסיה היוונית, אשר תחת מרותה עמדו קודם לכן, לא נראתה בעיני הכמורה, השליטים הארכאולוסיה קרובה אליהם קרבה אתנית מספקת. הדת היהודית לא איבדה מעולם את אפיה כדת לאומית, למרות היסודות האוניברסאליים שבה, ולפיכך חיזקה בעם היהודי את הקשרים האתניים שבמציאות ואת הרצון להתמיד בהידוקם.

מלחמות ממושכות, כגון המלחמות בין נוצרים למוסלמים בספרד, בין הרוסים לשכניהם במערב, בדרום ובמזרח, בין צרפתים לשכניהם בדרום, במזרח ומערב-לים, בין גרמנים לעמים סלאוויים ובין הונגארים לתורכים, תרמו אף הן תרומה נכבדה להתפתחות התודעה הלאומית. גם כשהיו מלחמות אלו מלחמות-דת, היה בהן יסוד לאומי, כגון בספרד ורוסיה, ובהן התגבשו בדרך זו, בד בבד, התודעה הלאומית והזיקה לכנסיה הקאטולית בספרד האורתודוקסית ברוסיה. היסוד הלאומי בולט עוד יותר באותן מלחמות שבהן לא היה בין היריבים ניגוד דתי, אלא ניגוד אתני בלבד. הטינה שלבב המשכילים האיטלקיים לשלטונם של דוכרי גרמנית, ספרדית או צרפתית על חלקים נרחבים של ארצם סייעה לגיבוש ל' איטלקי בעל תודעה לאומית אחידה.

האידאולוגיות של ההומאניזם והרנסאנס, ואחריהן — של הליבראליזם, הראציונאליזם והאוטיליטאריזם, ולבסוף — של הסוציאליזם, העניקו לעולם התרבות האירופית סדרות-ערכים בעלות כוח-משיכה רב. הצד השווה שבהן הוא שכולן שמו את הדגש, מצד אחד, ביחיד, ומצד שני, בקבוצות רחבות-יותר מאשר הקבוצה הלאומית הבודדת. אידאולוגיות אלו גרמו, איפוא, לצימצום השפעת הלאומנות, ותפקיד זה הן ממלאות עד היום. באותו כיוון ממשיכים לפעול גם גורמים אחרים: דתות על-לאומיות, מסגרות מדיניות, וחזון האנושות

אבל את האפשרות של שינוי זה באופי הלאומנות יש להביא תמיד בחשבון. יש הנהוגים להבדיל בין שתי הצורות של לאומנות ע"י שימוש בכינויים שונים. לצורה הראשונה, הליברלית-דמוקרטית-אניברסלית, קוראים בשמות כגון „תנועה לאומית“, „תודעה לאומית“, „רגש לאומי“, „תנועה לשיחור לאומי“, ואילו את הכינוי „לאומנות“ מייחדים לצורה השניה, האתנוצנטרית, האוטוריטארית והתוקפנית. יש גם המכנים את הצורה השניה „שוביניזם“.

הבעיה הלאומית מתעוררת לא רק מבחינת הל"ה השואפים להשתחרר מתלות במדינות זרות, אלא גם מנקודת-ראותם של מדינות ושליטיהן, ושל הל"ה הדומינאנטיים במדינה כלשהי. שאיפתם של אלה היא, בעיקרו של דבר, לשמור על שטח המדינה הקיים או להרחיבו. מגמות להרחיב את גבולות המדינה לובשות צורות שונות. מהן מגמות התפשטות ככל האפשר — המדיניות המכונה אימפריאליסטית — ומהן מגמות התפשטות מוגבלת מנימוקים כלכליים, איסטראטגיים ועוד. בין המגמות להתפשטות מוגבלת יש להזכיר את האייך-דנטיות (ע"ע), שהיא מגילויי הלאומנות.

שמירה על השטח הקיים של המדינה היא מגמה רגילה של שליטי-מדינות, ומאפיינת את מדיניותם גם כשאוכלוסיית מדינתם היא רב-לאומית. הדרכים להבטחת מגמה זו הן שונות, והבחירה ביניהן משתקפת בדרך טיפולם בשאלת הל"ה. מדינות רבות מנסות, כפתרון ראשון, לעודד את מיוזגן של הקבוצות האתניות, או לפחות של חלק מהן, לחסיבה לאומית אחידה. במדינה שבה נהנה אחד הל"ה מעמדה דומינאנטית מבחינת מקומו בשלטון, בכלכלה, בתרבות, ביקרה חברתית, במספר, או באחדות מן הבחינות האלה, מתבטא הדבר במאמ-ציים לטייע ע"י פיתויים או ע"י לחץ והפליה, לטמיעת חלקים הטרוגניים של האוכלוסייה ולהתבוללותם בל"ה הדומינאנטי. במדינה שבה אין ל"ה דומינאנטי בולט, או שבה עדיין לא התגבשו הטיבות לאומיות, אלא אוכלוסייתה נמצאת בשלב „קדם-לאומי“, מתרכז מאמץ מנהיגי המדינה למצוא מאפיינים משותפים לשם ליכוד חלקי-אוכלוסייה שונים לל"ה אחיד. בדרך הראשונה הולכות מדינות אירופה המערבית פרט לפלגיה ולשורץ, וכן בלטה מגמה זו ברוסיה ובגרמניה שלפני 1914. בדרך השניה הולכות המדינות החדשות באפריקה שמדרום לסהרה, הודו, אלג'יריה, מארוקו, אינדונזיה, בורמה, ועוד, ובמידה מסויימת גם מדינות אמריקה (פרט לקאנאדה), שפל אחת מהן מעודדת את ליכוד אוכלוסייתה המגוונת לחסיבה אתנית-ממלכתית בעלת תודעה לאומית. אם מאמץ זה מצליח, יש בו משום חיוק המדינה, שהרי אוכלוסייתה תהא קשורה בה בעבותות כפולים של פאטריטיזם ושל לאומנות כאחד, וזיקתה לא תתערער גם אם יעברו על המדינה ימי חולשה או זעם. אולם למדיניות זו יש גם צד שני: מיוזג חטיבות אתניות משניות עם החסיבה הדומינאנטית, פירושו שזו האחרונה מפסידה במידה מרובה את היתרונות החברתיים, הכלכליים או המדיניים, ואת עמדות-הכבדה שנהנתה מהם קודם לכן, ובסופו של דבר עשוי המיוזג להביא לידי שוריק מלא בין כל היסודות האתניים — לא תמיד מוכנות כל השכ-בות בל"ה הדומינאנטי לשלם מחיר זה, ולפיכך מרובים המקרים שבהם נתקלים יסודות אתניים משניים בדחיה מצדו של הל"ה הדומינאנטי; במקום לעודד מיוזג, יש שהוא עוזר מכשולים על דרכו. לאומנות אפסקלחיונית ודוחה זו מלווה תכופות בהפליה, ואפילו בדיכוי פיסי של אלמנטים אתניים אחרים.

קשוט (ע' ערכיהם) ואחרים, הלאומנות היא עדיין רעיון אניברסאלי הדוגל בזכויותיהם ובחירותם של כל הל"ה. זו הצורה שבה הופיעה הלאומנות באירופה ואף התפשטה בשאר היבשות. במדינות שבהן שלט למעשה ל"ה אחר, התקומם הרגש הלאומי נגד שליטת זרים, הצליח תכופות, בסיוע מבחוץ או בנסיבות נוחות, לשנות את אופי המשטרים ועמים גם את מפת המדינות. הלאומנות היא שהמריצה ספרדים להתמרד בשלטון הצרפתי בתחילת המאה ה-19, היא שפעלה בקרב גרמנים ורוסים לאחר התנגשותם בקיסרות הנאפוליון-נית, היא שהייתה אחד הגורמים במרד היוונים נגד שלטון תורכיה ובמרד תושבי בלגיה נגד הולאנד. בקרב איטלקים, גרמנים ופולנים, שהיו מפוצלים בשלטונן של כמה מדינות, פעלה הלאומנות כגורם מאחד. בקרב ההונגארים, עמי הבאל-קאן, הצ'כים, האירים, העמים הבאלטיים, הנורווגים והאיסי-לאנדים היא גרמה להתבוללות מן המסגרת המדינית הקר-דמת. לגבי מספר מדינות רב-לאומיות — רוסיה, אוסטריה-הונגאריה, תורכיה — היא מילאה תפקיד הרסני. בקרב היהודים היא המריצה את הדרישה לריכוז טריטוריאלי והר-לידה את הציונות ואת מדינת-ישראל. עם ההשכלה האירופית חדרה התנועה הלאומית גם להכרת השכבה המשכילה של עמי אסיה ואפריקה, וממנה גם להמונים רחבים יותר באותן יבשות. בקרב הערבים היא עודדה התמרדות נגד תורכיה, ואחר-כך נגד שלטונן של אומות אירופה, והולידה מדינות עצמאיות (אלא שגם בהן מתחרה הויקה למדינה הבודדת בשאיפה לאיחוד מדיני כלל-לאומי). היא המריצה את תנועת ההתנגדות בהודו נגד השלטון הבריטי. גל האנטי-קולוניאלי-ליוזם, ששינה את המפה המדינית של אפריקה ואסיה ועודנו ממשיך לשנותה, הוא שלוחה של עקרון הל"ה, אלא שבו בולט היסוד של ניגוד גזעי חריק, בעוד שתהליך ליכוד האוכלוסייה בשטחים הקולוניאליים לשעבר לקבוצות לאומיות עדיין לא הושלם. התודעה הגזעית-לאומית, הרצון להיות ל"ה קודמים במקרה זה לעצם גיבושם של הל"ה.

הלאומנות לא יכולה לשמור תמיד על מתכונתה הליברלית-דמוקרטית, זו שדגלה בחרות הל"ה כהשלמה לחרות הפרט וכמצע בעל תחולה אוניברסלית. הנסיון להכריח מדינות לשנות את אפין או לוותר על שטחים כרוך במאמ-ציים ובקרבנות כה גדולים, שלהצלחתו דרוש ריכוז דחפים רגשיים עצומים עד כדי הזנחת כל ערך חברתי אחר. בשעת המאבק מצטיירת נטיה להקריב לצרכי השיחורר הלאומי עקרונות כגון חופש הפרט, ויפוז חפשי, בחירה חפשית של המנהיגות, אינטרסים כלכליים ומעמדיים, וכן זכויותיהם של ל"ה אחרים. התרכזות אתנוצנטרית זו, פעמים שהיא משאיר-ה משקע תמור בקרב לוחמי החרות הלאומית גם לאחר השיחורר, וכך עלולה הלאומנות לאבד את אפיה הליברלית-הדמוקרטית-האוניברסאלי ולהפוך לתנועה המשתלבת יפה עם נטיות טוטאליטאריות ואוטוריטאריות ועם דיכוי של ל"ה אחרים או התפשטות על חשבונם. כלפי פנים עלולה לאומנות זו להתבטא בהפליה אכזרית של קבוצות אתניות אחרות; כלפי-חוץ — במגמת התפשטות, שפירושה אימפריאליזם על רקע לאומי. הלאומנות האיטלקית בתקופת הפאשיזם, הפולנית בין שתי מלחמות-העולם, והגרמנית ב-1871—1918, ולאחר מכן בשנות השלטון הנאצי, הן דוגמות בולטות להת-פתחות זו. אולם נטיות בכיוון דומה מופיעות גם בתנועות לאומיות אחרות. אין לראות התפתחות זו כבלתי-נמנעת.

מתחדדת עד כדי קנאות ושנאה ל"זר", הן נוקטות לפעמים באמצעים קיצוניים. האמצעי המרחיק-לכת ביותר הוא השמדה המונית של המיעוט השנוא. כפי שעשתה גרמניה ההיטלרית ביהודים, עיראק באשורים (ע"ע) והקיסרות העותמאנית בארמנים. דרך אחרת היא גירושם של בני-המיעוט (גירוש גרמנים מצ'כוסלובקיה ומן האיזורים המערביים שסופחו לבריה"מ ולפולניה אחרי מלח"ע II). דרך שלישית היא חילופי-אוכלוסין, באונס או ברצון (ע"ע הגירה, עמ' 373—375). גם מתן או פצייה (ע"ע) כרוך במגמה לשנות את ההרכב האתני במדינה כולה או באזור רגיש. ביטוי אחר של גישה לאומנית (או דתית או גזעית) הוא האיסור או ההגבלה החריפה של התיישבות קבוצות בלתי-רצויות במדינה או באזור מאיווריה, כפי שהיה נהוג בכמה מדינות כמעט עד לימינו (ברוסיה הצארית, בערב הסעודית). שיקולים אתניים תופסים מקום חשוב במדיניות ההגירה של ארצות קולטות הגירה (אוסטרליה, אה"ב, ישראל ועוד).

הדוגמות שהובאו כאן מראות, שגם בקרב הנורמים הסוציאליסטיים בצורתיהם השונות (הסוציאלי-דמוקראטי, הקומוניסטי, סוציאליזם ערביי, וכו') וגם בקרב המדינות בעלות משטרים סוציאליסטיים לא איבדה הבעיה הלאומית את חשיבותה. בתאוריה המארכסיסטית נתפסים אמנם הל' התודעה הלאומית והלאומנות כמוצרי התפתחות כלכלית-מעמדית שאין להם ערך עצמי ושטופם להעלם. נכון גם שהתרכויות הסוציאליזם בבעיות חברתיות אחרות מסוגלת להחליש בנסיבות מסוימות את האינסטיטוציות של הניגודים הלאומיים בשורות חסידיו. אולם למעשה לא הצליח הסוציאליזם ליום לעקור את התודעה הלאומית ואת גילוייה כגורמים חברתיים אפילו בין אהדיו, הוכרח להתפשר עמה בצורות שונות: כמה מהוגי-הדעות הסוציאליסטיים (באואר, בורר-כוב, רנר ואחרים) חייבו את הל' כצורת ליכוד חברתי בעל ערך אימננטי. סטאלין, בספרו "המארכסיזם והשאלה הלאומית" (1911/2), ביסס את התכנית הבולשוויקית למתן זכות הגדרה עצמית לעמים מדוכאים. מספר תנועות סוציאליסטיות דגלו בהשגת מטרות לאומיות בצידן של מטרות מעמדיות (בדרך-כלל מפלגות סוציאליסטיות בקרב המיעוטים הלאומיים באירופה המזרחית והמרכזית, וביניהן ה"בונד" המפלגות הציוניות-הסוציאליסטיות); מפלגות סוציאליסטיות אחרות התפלגו לפי ההשתייכות הלאומית של אהדניהן. בסכסוך כים בינלאומיים רבים במאה ה-20 גברה הסולידאריות הלאומית על הסולידאריות המעמדית גם בשורות חברי התנועות הסוציאליסטיות. כדי לתת סיפוק לתודעה הלאומית באוכלוסיותיהן, התארגנו מדינות סוציאליסטיות רב-לאומיות בצורה פדרטיבית (בריה"מ, יוגוסלאוויה) או תוך הבטחת מעמדם של מיעוטים לאומיים (רומניה). ובאיזורים שאינם מפותחים נאלצו מרכזי התנועות הסוציאליסטיות להזדהות עם מגמות של "שיחרור לאומי" או אף עם גישות לאומניות מובלטות כדי לרכוש את אהדתם של ההמונים.

כשם שאפשר לראות את התפשטות התודעה הלאומית והלאומנות כשלב מתקדם לעומת השלב הקדם-לאומי, כן ניתן לחשוב שהתפתחות השכלתית וטכנולוגית נוספת עשויה לגרום להשתוות ולסטאנדארטיזציה גדולות של ארחות-חיים ושל השקפות כאחד, ובעקבותיהן — לצימצום ההבדלים האובייקטיביים בין הקבוצות האתניות, להצטמקות התודעה הלאומית, ולכן גם להסכמה למסגרות מדינתיות על בסיס

הקבוצה המשנית הנתקלת ביחס דוחה עשויה להיכנע ולחפש מפלט בהגירה, או להגביר את המאמצים לחדור לשורות הל' הדומינאנטי. אך התגובה עשויה גם להתבטא בהגברת תודעה הלאומית ובתביעות מדיניות מרחיקות-לכת מצדה, במטרה לשנות את המצב מיסודו. תביעות אלו יכולות להיות: א) הפרדה מוחלטת והקמת מדינה לאומית עצמאית (שברוב המקרים יימצאו גם בה מיעוטים לאומיים); ב) הפרדה מן המסגרת המדינית הקיימת לשם סיפוח למדינה אחרת שצביעה זהה אתה; ג) שינוי כללי במבנה המדינה במתכונת פדרטיבית ואוטונומיה איזורית; ד) אוטונומיה מסוימת בתחום האישיות-תרבותי או לפחות הענקת מעמד רשמי לשפת הקבוצה ולתרבותה ואפשרות לספח. בכל הנסיבות תדרוש הקבוצה המשנית לבטל, הן מבחינה חוקית והן למעשה, את כל גילויי ההפליה נגד המשתייכים אליה ולהעלות את רמתם הכלכלית. באחרונה מתגבשות תגובות מסוג זה, מלוות גילויי אלימות, גם בשורות המיעוט הפושי באה"ב, שבעבר תלה תקווה במיזוג הדרגתי באוכלוסיה "הלבנה" הדומינאנטית.

ישנן מדינות רב-לאומיות שהצליחו לשמור על יציבותן ועל שלמותן הטריטוריאלית באחת הדרכים שמנינו. השיטה הפדראלית בשווייץ, המאפשרת לכל אחת מבין הקבוצות הלאומיות להיות דומינאנטית בקאנטון אחד או יותר, שמרה על רצון כולן להישאר משולבות במסגרת המדינית המשותפת. גם ביוגוסלאוויה ובבריה"מ משמשת השיטה הפדראלית גורם מסייע לרצון הל' השונים להישאר במסגרת המדינה. השיטה הפדראלית בקאנאדה, השיטה הדו-לשונית בבלגיה (המתקרבת לפדראליזם), בפנילאנד ובקרב האוכלוסיה האירופית בדרום-אפריקה, והאוטונומיה התרבותית של המיעוט ההונגארי ברומניה, הם נסיונות, מבטיחים פחות או יותר, לתת סיפוק לקבוצות לאומיות בתוך המדינות הללו. בלי לסכן את שלמות המדינה, גם הפדראליזם בהודו השיטה הדו-לשונית בציילון הם נסיונות מסוג זה, חזו היתה גם המגמה שהצדיקה את מתן האוטונומיה התרבותית למיעוטים לאומיים בכמה מדינות במזרח-אירופה בתקופה שבין שתי מלחמות-העולם, אך לא תמיד מצליחים נסיונות ממין זה. בקפריסין לא הראה הנסיך סימני הצלחה. בפולניה ובצ'כוסלובקיה, בתקופה שבין שתי מלחמות-העולם, לא הסתפקו המיעוטים, שישבו במרוכז באיזורים מסוימים, בחופש להתפתחותם התרבותית, ושאלו להוציא את עצמם ואת איזורי-מגוריהם מהמסגרת המדינית הקיימת ואף הצליחו בכך בסיוע קוניונקטורה בין-לאומית נוחה. רבות מבין המדינות החדשות באפריקה ואסיה (כגון אינדונזיה, בורמה, גאנה, ניגריה, עיראק, קונגו, הודו ופאקיסטאן) מתלבטות בבעיה זו: אין הן בטוחות אם יתן מבנה פדרטיבי או פלוראליסטי-תרבותי סיפוק לקבוצות האתניות שבתוכן, יחזק את זיקתן למדינה ויתרום ליציבותה, או אם מבנה כזה ישמש, להיפך, מוקד להגברת תודעה לאומית בקרב הקבוצות, יעודד אותן להציג דרישות נוספות, ובסופו של דבר יגרור תופעות בדלניות, שיסכנו את אחידות המדינה. מכאן המדיניות ההסנית של מדינות רבות בשאלה זו.

כשאין השכבות השולטות במדינה מוכנות לחזר על שלמותה, ומצד שני אין הן סומכות על באמנותם של יסודות אתניים זרים, או כשבעיית מיעוטים אתניים מאיימת לסכן את יחסייהם הבין-מדינתיים, או כשעמדתן האתנוצנטרית

הטבעות מוסב השם „לב“ (או „לבבות“) על קטעים פריצים של צינורות-הדם, כגון וריד מורחב בעל דפנות שריריות; מחזורי-הדם בבע"ח אלה מבוסס על דחיפת הדם בתנועות-הכיוון של שרירים אלה. בורזר גליים (ע"ע) מצוי לב בצורת שלפוחית מתפוצצת. ברכיכות ובפרוקי-רגלים החלקים הפעילים של מערכת צינורות-הדם מורחבים לנאדות; התקפלותם של הללו יוצרת את דמות הלב, הנראה מן החוץ כשק או כגוש.

בין המיתרנים — האזמלון (ע"ע) הוא חסר-לב, והדם מונע בו ע"י דפיקות קצביות של הצינורות הראשיים. לעומת-זה יש לב לאסצידיה, השייכת לאצטולגיים (ע"ע).

לב הדגים (ע"ע, 904/5, ציור 12) מחולק ע"י מחיצה רחבת חיבורית-שרירית, בעלת פתח, לפרוזדור ולחדר. בלב מהפנס דם ורידי בלבד, הזורם מן הוורידים הגדולים לתוך הפרוזדור. הוא מוזרם ממנו בהתכווצותו לתוך החדר, ממנו — דרך אבי-העורקים וסעיפיו אל הזימים ואל כל חלקי הגוף, ומחזור בוורידים ללב.

לב הדוחיים (ע"ע, עמ' 114) מורכב מ2 פרוזדורים וחדר אחד. הפרוזדור הימני קולט את הדם הוורידי מאיברי-הגוף ומוזרים אותו לתוך החדר; באותו קצב מוזרים לתוכו הפרוזדור השמאלי דם עורקי הבא מן הריאות. מנגנון של בליטות-קיר בחדר ושל מסתמים בפתח אבי-העורקים גורם שהדם העורקי והדם הוורידי אינם מתערבבים זה בזה עירוב שלם, ושזרימת הדם באבי-העורקים מופרדת לשני חלקים, באופן שהדם המגיע לחדר מימין מופנה בייתוד לעורק-הריאה.

גם בזוחלים (ע"ע, עמ' 689/90, ציור 3) הלב מחולק ל2 פרוזדורים וחדר, אלא שהחדר חצוי בצורה לא-שלמה ע"י חץ פנימי; בהתכווצותו של החדר נעשית ההפרדה שלמה. יוצאים מפלל זה התנינים (ע"ע), שבהם חדר-הלב מחולק ע"י חץ אטום ל2 חדרים נפרדים. ברוב הזוחלים נמצא, שהלב קולט מימין דם ורידי ומשמאל — דם עורקי; מערכת צינורות-המוצא מן החדר ומסתמיהם קובעים שעורק-הריאה מוליך דם ורידי, ושני עורקים ראשיים אחריים מוליכים דם מעורב לכל חלקי הגוף.

בעופות (ע"ע) וביונים (ע"ע, עמ' 636) הלב מחולק לחלוטין לשני תצאים, הימני והשמאלי, שביניהם אין קשר ישיר.

לב האדם — כזה של כל היונקים — מורכב מ2 חלקים, הלב הימני והלב השמאלי, שעובדים בד בבד, אולם כל אחד קשור למערכת צינורות-דם משלו. ללב 4 חללים או תאים נפרדים: 2 פרוזדורים (atria) ו2 חדרים (ventriculi), ולכל חצי-צד פרוזדור וחדר משלו.

סדר מעבר הדם בחללי-הלב. הדם מן המערכת הוורידית ההקפית זורם דרך הווריד החלול העליון התחתון לתוך הפרוזדור הימני, ונרחף ממנו אל החדר הימני. הלה מוזרים את הדם דרך עורק-הריאה לנימים הריאתיים, במחזור-הדם הריאתי או מחזור-הדם הקטן. דם זה חוזר ומתפנס ב4 ורידי-הריאה ומגיע לפרוזדור השמאלי, ומשם הוא מוזרם לתוך החדר השמאלי, הדוחף את הדם דרך אבי-העורקים לאיברים השונים של הגוף, למחזור-הדם ההקפי או הגדול. — בפתחים שבין חללי-הלב, וכן בפתחי העורקים הגדולים היוצאים מן החדרים, מערכות של מסתמים,

רחב יותר (בעצם — חזרה ל„אימפריות“ רבות-ל) או אף להקמת מדינה עולמית. את ההתפתחות הזאת רואים רבים כמרוצקת מנקודת-ראות הכלכלה המודרנית, המעודדת חטיבות רחבות-ממדים בייצור, בשיוק ובתכנון, וכן כתרומה להבטחת השלום בעולם. המחשבה הסוציאליסטית, כאמור, מצד אחד הזורמים הקוסמופוליטיים מצד שני מצפים להתפתחות בכיוון זה, ולפיקך רואים בל"ת ובתנועות לאומיות תופעות זמניות שתחלופנה בקרוב. אולם המציאות ערונה רחוקה מהגשמת רעיונות אלה. באמריקה מתקדם תהליך יצירת לאומים אחידים בכל אחת מן המדינות הגדולות (פרט לקאנאדה, שבה מתגבשים בהדרגה שני ל"על בסיס הקבר-צות הלשוניות העיקריות). באסיה ובאפריקה הלי"ת היא בשלב של התגבשות נוספת ולא של התנוונות. רק באירופה, מולדת הלי"ת המודרנית, שבה נתגשם, פחות או יותר, עקרון הלי"ת, אפשר להרגיש במידה מסוימת בהשתוות הדרגתית של ל"ת בירידת מתח התודעה הלאומית, ובהחלשת הלאומנות. ל"ת ביהדות, ע"ע ישראל, ע"ס; צינות.

O. Bauer, *Die Nationalitätenfrage und die Sozialdemokratie*, 1907; F. Hertz, *Nationality in History and Politics*, 1944; H. Kohn, *The Idea of Nationalism*, 1945; B. Akzin, *State and Nation*, 1964.

לאַנק, רֵנֶה תְּאוֹפִיל הֵיאָסֶנֶת — René Théophile Hyacinthe Laënnec

— (1781—1826), רופא צרפתי. ממציא קנה-השמע (ע"ע סטתוסקופ). ל"ת למד רפואה בפאריס ונתקבל ב1806 כרופא בבית-החולים בודז' וב1816 בבית-החולים ע"ש ג'גר. ב1822 נתמנה לפרופסור ב"קולז' דה פראנס". מת משחפת.

תרומתו הטובהקת למחקר הרפואי היתה המצאת קנה-השמע, שהיה בהתחלה גליל-עץ חלול באורך 30 ס"מ, דרכו האזין לפעימות הלב ולקולות המושמעים ע"י הריאות. את הקולות הללו פיענח ע"י השוואת הקולות שנשמעו מחוץ לים ומבריאים, וחקר את התאמת קולות-החזה של חולים למימצאי הנתיחות שלאחר המוות שנעשו בגופותיהם. מחקריו אלה היוו את הבסיס לספרו *De l'auscultation médiate* („האזנה לקולות [בית-החזה] באמצעות מכשיר“), שפורסם ב1819. עד היום משמשת שיטתו כשיטת-יסוד באיבחון מחלות שונות.

ל"ת פירסם צבודות-מחקר רבות על מחלות-לב ומחלות דרכי-הנשימה, דלקת הסימפונות, דלקת-ריאות, שחפת ועוד, בהן תיאר את המימצאים הקליניים באופן חי ביותר. הוא היה מהראשונים שתיאר את שחמת-הפבד וקבע למחלה זו את השם cirrhosis. ל"ת נחשב למניח-היסוד של המדע המודרני בשטח רפואת מחלות החזה.

A. Roux, *L. avant 1806*, 1912; id., *L. après 1806*, 1920; G. B. Webb, *R. T. H. L., a Memoir*, 1928; R. Kerwan, *L., médecin breton*, 1955.

ש. ה. בל.

לֵב (לאט 'cor), האיבר המרכזי של מערכת פלי-הדם בחולייתנים ובקבוצות מסוימות של לא-חולייתנים; בצורתו המושלמת — מבנה שרירי חלול, שהתפוצצותו תופעות משמשות גורם עיקרי לתנועת הדם בגוף (ע"ע מחזור-הדם).

אין לב בספוגיים, בנבוביים ובתולעים שטוחות ועגולות, וכנראה אף לא בקוצי-עור. בתולעי-הסרטובתולעי-

שאינם נפתחים אלא בכיוון אחד ועושים את המעברים לחד-סטריים (ר' להלן, עמ' 80/1, 83/4).

אנאטומיה. הלב מונח בחזה, בתוך הבנינה, בין שתי הריאות ומעל לסרעפת. גדלו בערך כגודל אגרופו של בעליו, ומשקלו הממוצע של לב האדם המבוגר הוא 300 ג' (טווח התנודות — בין 200 ל-400 ג'), ויא כ-1/2 ממשקל הגוף. התכולה של חללי-הלב (בממוצע): פרודודור ימני — 160 סמ"ק, פרודודור שמאלי — 140 סמ"ק, חדר ימני — 135 סמ"ק, חדר שמאלי — 120 סמ"ק; התכולה הפור ללת כ-555 סמ"ק.

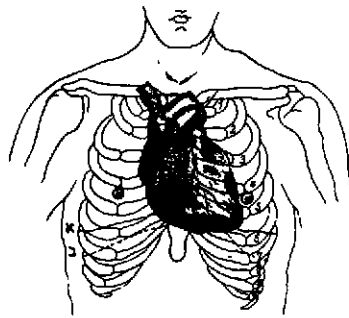

ציור 1. הלב כמקומו בחזה; א נבול הריאה כנשיפה; ב נבול הריאה בשאיפה

צורת הלב כעין חרוט, הוא מונח בחזה באלכסון, כשיבסיסו — תקרת הפרודודורים ומוצאי הצינורות הגדולים — מופנה למעלה, ימינה ואחורה, בעוד שתודו — קצה התודים — מכוון למטה, קדימה ושמאלה. התוד מגיע, בדרך-כלל, לרווח שבין הצלע החמישית הששית, באמצע החזה השמאלי. מצד ימין עובר הגבול, בדרך-כלל, בסנטימטר אחד את הגבול הימני של עצם-החזה.

באופן סכמתי אפשר לחלק את גוף הלב ל-3 מבנים. א) מסב (או כיס)-הלב (pericardium) — שהוא, ככל הקרוי מים הנסיוביים, מקופל לשני קרומים: שכבה חיצונית — המכונה במיוחד פריקארד, ושכבה פנימית — עלית-הלב, אפיקארד (epicardium), שהיא ציפוי חיצון הדוק של שריר-הלב; בין שתי השכבות חלל, שאינו אלא סדק שבו שכבת נוזל נסיוכי. ב) שרירית-הלב — המיאוקארד (myocardium), שהוא עיקרו של הלב. ג) פניס-הלב או הקרום הפנימי — האנדוקארד (endocardium), שהוא הציפוי הפנימי של המיאוקארד, וממנו נמשכים המסתמים (valvulae), החלוקה

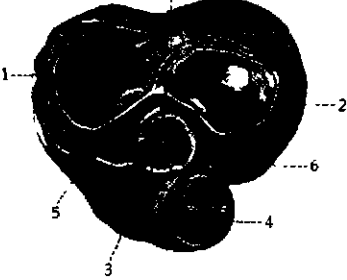

ציור 3 התרבות דרך מישור הפסתמים 1 פתח החדר-פרודודורי ימני; 2 פתח החדר-פרודודורי שמאלי; 3 אבי-העורקים; 4 עורק-הריאה; 5 עורק כלילי ימני; 6 עורק כלילי שמאלי; 7 טבעתון יפני

של כל אחד משלושת החדודים מחובר במיתרים גדיים לשרירים הפטמתיים שבדופן הפנימי של החדר הימני, כשיהחדר הימני מתחיל להתכווץ, ועמו השרירים הפטמתיים, מתהדקים החדודים זה לזה, חוסמים את הפתח ומנועים את זרימתו של הדם חזרה לתוך הפרודודור.

(2) החדר הימני דוחף את הדם דרך פתח עורק-הריאה לתוך מחזור-הדם הריאתי. לחלל של החדר הימני צורה של משולש, כשהבסיס מכוון לפרודודור הימני, חלל הפרודודור מתקשר עם עורק-הריאה דרך הקונוס העורקי. עובי שריר החדר הימני כ-4.1 מ"מ. פתח עורק-הריאה, המכוון שמאלה ולמעלה, קטרו כ-70 מ"מ. מסתמו מחובר לשטח הפנימי של עורק-הריאה, הוא בעל 3 וילונים סהרונים. כשהחדר הימני ריק, הוילונים מתמלאים דם, נדחקים למטה-אחורה וחוסמים את הדרך בפני זרימתו של הדם בחזרה; כשהחדר מזרים דם דרך הפתח, הוילונים הריקים נדחפים למעלה.

(3) הפרודודור השמאלי קטן במקצת מהפרודודור הימני, הוא קולט את הדם המחומצן מהמחזור הריאתי דרך 4 תרידי-הריאה. הפרודודור השמאלי הוא האחורי

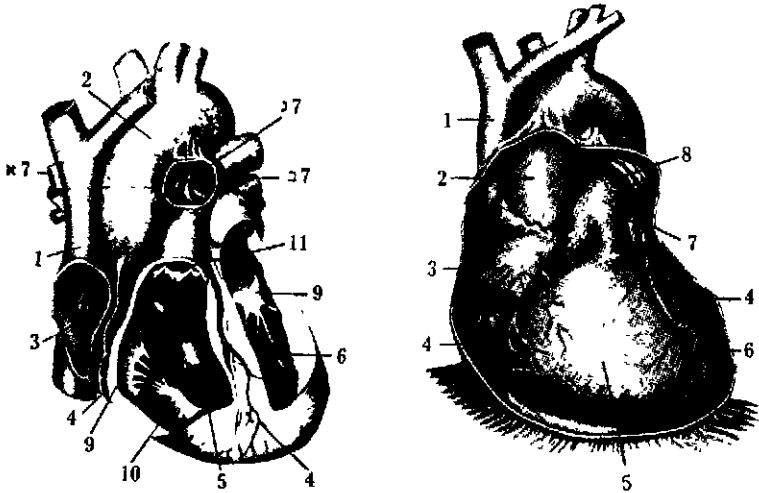

ציור 2. א — חלל סלמנים, בכיס-הלב הפתוח ע"י חתר; ב — חללי-הלב, פתוחים ע"י חתר 1. וריד הוילוס עליון; 2. אבי-העורקים; 3. פרודודור ימני; 4. צינורות כליליים; 5. חדר ימני; 6. חדר שמאלי; 7. עורק-הריאה; א. ימני, ב. שמאלי, ג. התחלקות העורק; 8. שפת כיס-הלב החתוך; 9. מסתם פרודודורי-חדרי; 10. שרירים פיטמתיים; 11. מסתם עורק-הריאה

שבחללי-הלב, הוא נמצא במגע עם הוושט, עם אבי-העורקים היורד, עם עמוד-השדרה ועם הסימפון השמאלי. גם לפרוזדור השמאלי „אזנית“ קטנה, המונחת בין החדר השמאלי ועורק-הריאה.

הפתח הפרוזדורי-חדרי השמאלי הוא בעל צורה עגולה; הקפו כ 100 מ"מ, ובו נמצא המסתם המצנפתי (mitralis) או הדי-חדודי (bicuspidalis), שצידו החיצון מתחבר לטבעת הקרוימת של הפתח. הצד הפנימי של שני העלים מחובר במיתרים גידיים לשרירים הפטמתיים שבדופן החדר השמאלי. (4) החדר השמאלי קולט את הדם המזוהם אליו מן הפרד-זדור השמאלי דרך חמסתם הדי-חדודי, ודוחף אותו אל תוך אבי-העורקים (ע"ע

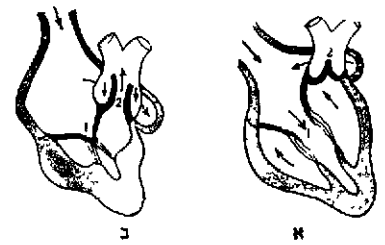

ציור 4 תנועת הססתים (סכמה): א סיסטולת-הפרוזדורים וריאסטולת-החדרים; ב סיסטולת-החדרים וריאסטולת-הפרוזדורים. 1. ססתם פרוזדורי-חדרי; 2. ססתם-העורק. ← כיוון הרימה

אאורטה) דרך מסתם שבפתחו. היצובי הממוצע של שרירית החדר הוא 11 מ"מ. החיץ הדי-חדודי מפריד בין שני החדרים; עיקרו — סיבים שריריים שעבים 100 מ"מ (חלק שרידי), אולם חלקו העליון דק

יותר ומורכב מרקמה חיבורית. פתח אבי-העורקים מכונן למעלה, ימינה ואחורה, והקף פתחו כ 65 מ"מ. למסתם אבי-העורקים 3 וילונים סהרונים, כמו למסתם עורק-הריאה, והוא דומה לו גם במכאניזם פעולתו.

מבנה שרירית-הלב שני הפרוזדורים והחדר הימני דפנותיהם השריריות דקות-יחסית. לעומתן, עבה וחזקה השרירית של החדר השמאלי ושל החיץ הדי-חדודי. מבחינה תפקודית פועל הלב כחדר אחד (השמאלי), שאליו מסונפים 3 חללים צדדיים נוספים, אע"פ שאין קשר שרירי בין הפרד-זדורים לחדרים, קודמת התכווצות הפרוזדורים להתכווצות החדרים בצורה מסודרת וקבועה (ר' להלן).

דפנות הפרוזדורים והחדרים מורכבות משכבות שריריות שטוחות ועמוקות. קבוצת סיבים שריריים שטחיים יוצאת מסביב לפתח אבי-העורקים, קבוצה אחרת — מסביב לפתח הוורידים הגדולים; ביהד הם מכסים בצורה לוליינית את השטח החדרי מהבסיס עד חוד-הלב. הוא-הדין בשכבה התחתונה של הסיבים השריריים. בכל פעימה ופעימה של הלב התכווצות השכבה העליונה מקדימה את זו של השכבה התחתונה. שרירית הפרוזדורים מורכבת אף היא משכבה עליונה ותחתונה. — מבחינה היסטולוגית מייצגת שרירית-הלב טיפוס מיוחד של רקמת-השרירים, שבו מופיעות תכונות של שריר עקוד ושל שריר חלק כאחד (ע"ע שרירים), וכן תכונות שאינן מצויות אף באחד משני הטיפוסים הללו. תאי שריר-הלב עקודים, אך אינם מאוגדים יחד בסיבים ארוכים כמו תאי שריר-השלד, אולם גם אינם נפרדים זה מזה כמו השרירים החלקים. המחיצות שבין התאים בשרירית-הלב אינן רציפות, והתאים מתלכדים זה עם זה ויוצרים מבנה רשתני — סינציטיום (syncytium).

כלי-הדם של שריר-הלב שני עורקים כליליים (Aa. coronariae) מספקים ללב את הדם הרזוי בחמצן;

שניהם מסתעפים מן האאורטה. העורק הכלילי השמאלי יורד בחריץ הבין-חדרי ומתפצל לענף קדמי, היורד לקראת חוד-הלב ומספק את הדם לשטח הקדמי של החדרים, ולענף המקיף את הלב בצורת קשת, כשהוא עובר לאורך החריץ הפרוזדורי-חדרי. העורק הכלילי הימני עובר דרך החלק הקדמי של החריץ הפרוזדורי-חדרי ומגיע לחלק האחורי של החריץ הבין-חדרי, ומפאן הענף האחורי ממשיך בכיוון לתוך הלב; עורק זה מספק את דמו לשטח האחורי של החדרים. חיץ-החדרים מקבל את אספקתו משני העורקים הכליליים. כל אחד מן הפרוזדורים מקבל את אספקתו, עפ"י, מן העורק הכלילי שבצידו. רשת של חיבורים בין הסעיפים הקטנים של העורקים הכליליים עשויה להוביל דם מעורק אחד לשני. הדם הוורידני מנוקז דרך וריד-הלב הגדול, שנכנס לתוך הגת הכלילית, דרך ורידים קטנים, הנפתחים במישרין לתוך הפרוזדור הימני ושאר חללי-הלב.

התפתחות עוברית. הלב הוא מן האיברים הקמאים באונטוגנזה של האדם. מוצאו — כזה של כל מערכת כלי-הדם — מן המסודרמה (ע"ע אמבריולוגיה, 870, 872/3, 878). כבר בתחילת השבוע הרביעי להריון (עובר בן 10—16 ס"מ מיטיים, שארכו כ 2.5 מ"מ) מופיע הלב כאיבר זוגי — שני צינורות אנדוקליים, המתמזגים תוך ימים אחדים לנאד אחד: האנדוקארד הקמאי, בעל קצה עורקי וקצה ורידי. הוא מתעטף ברקמה שמן הקפלאגנבולפורה, שממנה באים פיס-הלב ושרירית-הלב. נאד-הלב מתארך במהירות העולה על

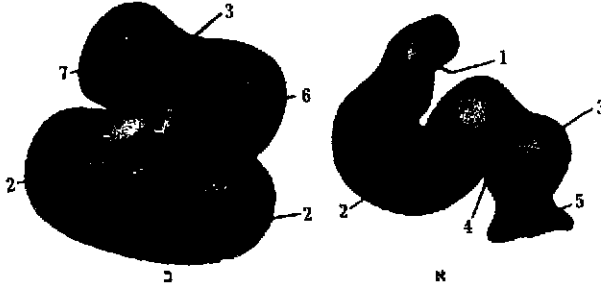

ציור 5 התפתחות הלב באדם: א — הלב בעובר בן אורך של 4.2 ס"מ; ב — הלב בעובר בן אורך ערפיעכוזי של 5 מ"מ. 1. בולבוס-העורקים; 2. חדר (חדרים); 3. פרוזדור; 4. תעלת האזניות; 5. גת-הוורידים; 6. אזנית שמאלית; 7. אזנית ימנית

מהירות גידול סביבתו; לפיכך הוא מתקפל כעין לולאה, שהופכת לגוש חלול, שמחיצות פנימיות, שלמות או חלקיות, מפרידות בין חלקיו. באיזורים שונים חלים תהליכים של התרחבות ושל הוצאת שלוחות ובלישות, וכנגדם — תהליכים של התחצות שקעים מסויימים בשטח-הפנים. ההסדר הסופי של מערכת המחיצות הפנימיות, של פתחיהן ומסתמיהן, מושג בשלב מאוחר הרבה יותר מזה של עיצוב הצורה החיצונית. על דרכי זרימת הדם בלב העוברי — ע"ע אמבריולוגיה, עמ' 878—881, וציור 14, שם.

וע"ע מחזור-הדם: התפתחות. המערכת האוטומטית או מערכת הובלת הגירוי, למערכת זו תפקיד מכריע בהפעלת שריר-הלב ובהסדרת פעולתו (ר' להלן, עמ' 85/6). רקמתה שונה במקצת מרקמת השרירית; סיביה דקים יותר ומעורבים עם תאי-עצבים וסיבי-עצבים. מערכת זו מורכבת מ 2 חלקים: (1) המערכת הגתית-פרוזדורית שבדופן הפרוזדור הימני מורכבת מהקשר הגתית-פרוזדורי (קשר ע"ש קית-פלך [Keith-Flack]) ומהסיבים המתחברים של קשר זה. הקשר

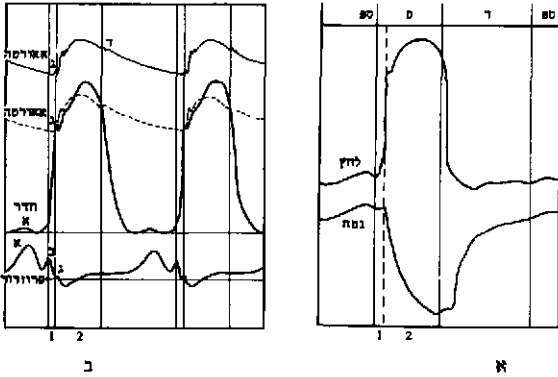

כיוון העקומים — משמאל לימין)

ציור 8. הלחצים בחללי-הלב ונפחי-החללים בתקופת פעיסה אחת (מדירות כלב התחול)

- א — תנודות הלחץ בפרוזדור השמאלי, בחרר השמאלי ובאבי-העורקים. נקודה א: סיסטולת-הפרוזדור, עליה קלה של הלחץ בחרר; נקודה ב: סגירת המסתם הפרוזדורית; נקודה ג: פתיחת מסתם-האאורטה (עקום-האאורטה הונכה לשם בהירות הציור); העקום-כפועל הוא חסו המרוסק, ומכאן שגו היא נקורת-החרר של עקום-הלחץ של החרר ושל העורק).
- נקודה ד: מסתם-האאורטה חוזר ונסגר בנקורת-החיתוד של שני העקומים.
- ב — עקומי הלחץ והנפח של החרר השמאלי.
- ג — סיסטולת-הפרוזדור.
- ד — סיסטולת-החרר.
- ה — ריאסמולת-החרר.
- ו — זמן ההתכווצות האיווסטרית; מסתמי שני הפתחים סגורים; ז — זמן פליטת הדם סו החרר.

פתאומית של הלחץ בחדרים, אף לפני שחל שינוי באורך סיבי השרירית (התכווצות איזומטרית). הלחץ בחדרים הולך ועולה, עד שהוא גובר על הלחץ הנגדי שבתוך העורקים הגדולים: מסתמי העורקים נפתחים, הדם מזורם לתוך העורקים. כתוצאה מכך הולך ועולה הלחץ בעורק, ואילו בחדר הפולט את דמו הוא הולך ופוחת, עד כדי הפיכת יחס הלחצים וסגירת מסתם-העורק. הלחץ בחדר יורד עד למסה מזה השורר בפרוזדור, שהתמלא בינתיים דם חדש מן הורר יד. לפיכך המסתם הפרוזדורית חוזר תפוח, חרימת הדם מתוך הפרוזדור לחדר מתחדשת.

עובדו שיטות (מאנזמטריות) למדידת תנודות הלחץ בחללי-הלב ובפתחי הצינורות הגדולים במשך מחזור-הפעימה. עליית-הלחץ הסיסטולית ומפל-הלחץ הדיאסטולית בחדר השמאלי תלולים מאד; הראשונה חלה בעיקר ברווח-הזמן הקצר, שבו שני פתחי החדר סגורים, השנייה חלה לאחר פתיחת מסתם-האאורטה. בניסויים בחתול נמדדו בחדר השמאלי ערכי-מאפסימום של 150—170 מ"מ כספית, כ-1/5 של לחץ-האטמוספירה.

מאחר שמחזור-הדם הוא סגור, אין זרימה תקינה בגוף פולו אפשרית אלא בתנאי של שוויון כמויות-הדם הנפלטות בפעימה אחת מן החדר השמאלי אל אבי-העורקים, ז"א אל תוך המחזור הגדול, ומן החדר הימני אל עורק-הריאה, ז"א אל תוך המחזור הקטן. על הפרעות שוויון זה — ר' להלן. תפוקת הלב. פמות-הדם הנדחפת לתוך אבי-העורקים בעת כל סיסטולה — ובתנאים תקינים שווה לה הפמות הנדחפת לעורק-הריאה — מוגדרת כנפח-הפעימה; ערכה באדם מבוגר במצב מנוחה כ-60—70 סמ"ק. הכפלת נפח זה בקצב, המשתקף במהירות הדפס (ע"ע) — בממוצע, במצב מנוחה, 70 פעימות בדקה, — מבטאה את תפוקת-הלב בדקה ("נפח-הדקה"):

מתפשט בין פתחי הוריד החלול העליון והוריד החלול התחתון בצורת רצועה, שארכה 25—30 מ"מ ועבה 2—5 מ"מ. הסיבים המתחברים מת-פשטים מן הקשר לכל הכיוונים ומתערבים בסי-בי שריר הפרוזדור. — המערכת הפרוזדורית-חדרית מורכבת מהקשר הפרוזדורית-חדרית (קשר ע"ש טאווארה-אשוף [Tawara-Aschoff]), ש-הוא תצורה עגולה בחלק התחתון והאחורי של ה-חיץ הבין-פרוזדורי, ארכו 5 מ"מ ורחבו 3 מ"מ —

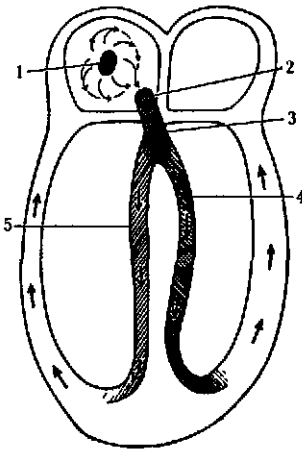

ציור 6. מערכת הובלת-הגירוי
 1 הקשר הנתי-פרוזדורי; 2 הקשר הפרוזדורי-חדרתי; 3 אלומת-הים; 4 סעיף-האלומה השמאלי; 5 סעיף-האלומה הימני

ומסיבים מתברים, המקשרים אותו לשני הפרוזדורים מזה, ולחיץ הבין-פרוזדורי מזה. הקשר עובר בהדרגה לאלומה ע"ש היס (His). החדרת דרך הרקמה החיבורית שבבסיס החדרים: ארכה 10—18 מ"מ ורחבה 1—2 מ"מ. האלומה יורדת בתוך החיץ הבין-חדרתי בין פתחי אבי-העורקים והמסי-תם השלש-חדרתי ומתחלקת לשני סעיפים, ימני ושמאלי, שכל אחד מהם מתפצל בדפנות החדרים לסעיפים ההולכים וקטנים. קצות הסעיפים הללו, הקרויים ע"ש פורקיניה (Purkinje), מחברים את מערכת העצבים הספציפיים של הלב עם הסיבים הרגילים של שרירית-הלב.

מחזור התכווצות-הלב (מכאניזם הפעימה). בתנועות שרירי-הלב מתחלפים מצבי-מתח של התכווצות (סיסטולה = συστολή = צימצום, כיווץ), שהם ביטוי לפעי-לות הסיבים השריריים, ומצבי-הרפיה (דיאסטולה = διαστολή = הרחבה), שבהם הסיבים חוזרים לארכם הקודם בעקבות הפסקת הפעולה, וחוזר חלילה. בפעולה תקינה שני הפרוזדורים מתכווצים יחד, וכן שני החדרים, כשהתכווצות הפרוזדורים חלה בשעת הדיאסטולה של החדרים והרפייית הפרוזדורים — בשעת הסיסטולה של החדרים.

מחזור-הלב מתחיל בהתכווצות הפרוזדורים, שנתמלאו דם מן הורידים. הלחץ בפרוזדור עולה, המסתם הפרוזדורי-חדרתי נפתח, והחדר — שבו שורר מצב של רפיון-השרירית — מתמלא דם מן הפרוזדור, כתוצאה מהפרש הלחצים בין הפרוזדור המלא והחדר הריק. עם התחלת הסיסטולה של החדרים נסגרים המסתמים הפרוזדוריים-חדרניים, וחלה עליה



ציור 7. חתירותוב דרך החדרים:
 א — בריאסטולה 1. חדר ימני, 2. חדר שמאלי; ב — בסיסטולה

נפח-הפעימה \times קצב = נפח-הדקה = 4-5 ליטר/דקה. נפח-הדקה הוא כמות-הדם המסופקת לגוף בדקה לכיסוי הור צאותיו האנרגטיות, וערכו קבוע במידה רבה את גבול יכולת פעולת הגוף באותה דקה. הלב מסוגל להגביר את תפוקתו: (1) ע"י הגדלת נפח-הפעימה, (2) ע"י החשת פעימות-הלב, (3) ע"י צירוף שני הגורמים הללו בעת ובעונה אחת. עליית תפוקת-הלב נגרמת עפ"ר ע"י הגברת החזרת הדם הוורדי ללב ועליה בנפח הדיאסטולי של חדר-הלב (ר' לעיל, עמ' 84). מאמץ גופני או מתח נפשי מגבירים את נפח-הפעימה ומחשיים את הדופק (ר' להלן, עמ' 87), ותפוקת-הלב עשויה להגיע עד 25 ליטר/דקה.

הפיסיולוגיה של שרירית-הלב. הלב הוא איבר אוטומאטי-קצבי ואוטונומי: (1) מקור פעילותו נמצא בו בעצמו, ודבר זה מכשיר אותו לפעול גם כשר הוא מנותק מן האורגניזם השלם; (2) אופן פעילותו מושפע מגירויים רבים, המגיעים אליו דרך מערכת-העצבים האוטונומית, אולם רצונו המכוון של בעל האורגניזם אינו בכלל גירויים אלה.

בפעילות שרירית-הלב ניתן להבחין ב4 תכונות מיוחדות: (1) אוטומאטיות; (2) גרירות (excitability); (3) פרויציות (contractibility); (4) הובלת הגירויים.

(1) האוטומטיות של הלב היא כשרו להפיק בקרבו — בדרך-כלל בקצבים מסויימים — גירויים המפעילים את תאי-השרירית. תכונה זו קיימת בכל חלק של שרירית-הלב כשלעצמו; גם קטעים שנחתכו מן השריר, ואפילו תאים מבודדים, מוסיפים (בתנאים נאותים) להת-פוח כיווץ קצבי. אולם תכונה זו בולטת ביותר ברקמת מערכת הובלת הגירוי (הרקמה הספציפית); היכולת האוטו-מאטית שבה גבוהה ביותר בקשר הגתי-פרוזודורי, ופוחתת בהדרגה משם לאורך המערכת עד לקצותיה המגיעים לשרירית החדרים. בלב השלם אין התאים או החלקים השונים פועלים כל אחד לעצמו, אלא תוך תיאום הדדי; הדחף לכיווץ יוצא מקשר קית-פלק ומתפשט באמצעות המערכת הספציפית על פני שרירית-הלב, באופן שחלקי-הלב השונים מתכווץ צים בזה אחר זה לפי תור קבוע ומסויים. קשר קית-פלק מטיל את קצב פעילותו על כל המערכת השרירית, ולפיכך הוא אף מכונה בשם קוצב-הלב (pacemaker). כשנהרס הקוצב או כשניתק הקשר בינו ובין חלקי-לב אחרים, יימצא מקור הגירוי ללב בקטע נמוך יותר של מערכת הובלת הגירוי, שמידת האוטומאטיות שלו קטנה יותר מזו של הקשר הגתי-פרוזודורי, וכתוצאה מזה נעשה קצב הלב איטי יותר.

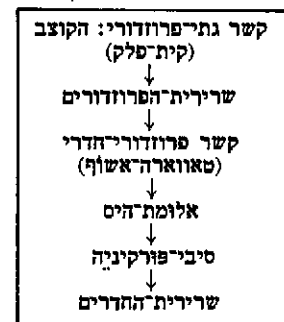

התפשטות הגירוי

קצב-הלב (פעימות/דקה) הוא קבוע לגבי תנאים קבועים ומסויימים, אך הוא נתון לתנודות ניפרות בהשתנות

התנאים; בין השאר הוא תלוי בגיל, במין ובמצב הגוף. ערכו באדם מבוגר (בגיל 20-60), במצב של עמידה נוחה, 70-75 בממוצע; אך ערכים בטוח של 50-90 תקינים לגבי אנשים מסויימים. הוא גבוה בהרבה מזה בילדים, ופוחתת במקצת מערך זה בזקנים. ביילודים הקצב הוא כ130, בבני 10 — 90. בשכיבה קצב-הלב קטן כ10 פעימות (בערך) מבמצב של עמידה; זוהי דוגמה להשפעת המאמץ הפיסי על מצב הלב. העבודה ותהליכים פסיכיים אמוציונאליים הם מקורות לגירויים במערכת-העצבים האוטונומית, המועברים אל הלב (ר' להלן). — בנשים הלב, בדרך כלל, מהיר במקצת מאשר בנברים.

(2) הגריות. אופן הגבתה של שרירית-הלב על גירויים שונה בכמה פרטים מזה של שרירי-השלד. הלב מגיב על כל גירוי יעיל (ז"א גירוי שעצמתו למעלה מן הערך הספי) בהתכווצות מאכסימאלית, ותוספת עצמת הגירוי אינה מגבירה את עצמת התגובה (חוק „הכל או לא-כלום“). סיבת-הדבר — שבניגוד לשרירי-השלד אין סיבי שרירי-הלב נפרדים זה מזה, אלא מחוברים יחד בסינציטיום, ולפיכך מתפשט גירוי יעיל באחד הסיבים ברשת-הסיבים פולה.

הפעולה לפי העקרון „הכל או לא-כלום“ גוררת את התופעה של „תקופה רפרקטורית“: בעת ההתכווצות, זומן קצר מסויים (הנמדד במיליסקונדות) אחריה, אין הלב מסוגל להגיב על שום גירוי, ואף החוק ביותר, והרגישות לגירויים חוזרת וגוברת בהדרגה. תכונה זו מכתיבה ללב את הקצביות של פעילותו, והיא אף המונעת משרירי-הלב מלהגיב בהתכווצות עוייתת טנטנית (ע"ע טטנוס) על גירוי ממושך, דוגמת שרירי-השלד.

(3) משותפת ללב ולשאר השרירים הפוויציות — היכולת לקצר את סיביו. פוודה-התכווצות, המשתקה במידת ההתקצרות, אינו תלוי בעצמת הגירוי (חוק „הכל או לא-כלום“, ר' לעיל), אולם הוא מושפע ממצבה של שרירית-הלב. הפרעה בתנאי התזונה של שרירי-הלב, פגיעה באספקת החמצן או הצטברות של מוצרי חילוף-החמרים, כגון CO₂ או חומצת-החלב, מחלישות את תגובת ההתכווצות ועשויות אפילו להפסיקה. האורך ההתחלתי של סיבי שרירית-הלב הוא גורם בעל חשיבות עקרונית מבחינת ההשפעה על עצמת ההתכווצות. פניסה מוגברת של דם בעת הדיאסטולה, שבי-עקבותיה מוארכים סיבי השרירית, גורמת להתכווצות סיטולית מוגברת-ייחסית. משום כך עשוי הלב לפלוט בסיטוליה, ללא שינוי קצבו, כמות-דם השווה לזו שנכנסת בתקופת הדיאסטולה, בין אם היא קטנה או גדולה. אולם מנגנון זה אינו פועל בצורה מושלמת אלא כשרירית-הלב תקינה. כשרירי-הלב חולגי, גורמת תוספת הדם להתמתחות יתרה של סיבי השרירית ולהתרחבות יתרה של תללי-הלב, וההתפוצות הסיסטולית נמצאת חלשה מכדי פליטת כל הדם; שארית דם נשארת בתוך תללי-הלב, וכתוצאה מכך הולך ועולה הלחץ בעת הדיאסטולה. עליית הלחץ הדיאסטולי היא אחד הסימנים הראשונים של קיפוח תיפקוד הלב, וז"א של אי-ספיקת הלב (ר' להלן).

(4) הפעולה המתואמת של חלקי-הלב השונים, התפוצרי-יתיהם בזה אחר זה, לפי תור קבוע ומסויים, מותנים בהתפשטות הגירוי המפעיל, מן הקשר הגתי-פרוזודורי, בדרכים מסויימות על-פני השרירית, ובמהירות שבה הוא מגיע לאיזוריה השונים. לגבי תפקיד זה פועלת מערכת האוטומא-

סגירת המסתמים הפרוזודורים-חדריים והתכווצות שרירית החדרים; הוא מסמן את התחלת הסיסטולה ובלט יותר בהאזנה מעל לחוד-הלב מאשר מעל לבסיסו. (2) הקול השני, „הדיאסטולי“, נגרם ע"י סגירת המסתמים שבין החדרים והעורקים הגדולים; הוא מסמן את סוף הסיסטולה ונשמע ברור יותר מעל לבסיס-הלב. הקול הראשון הוא כרגיל צמום וממושך קצת מן השני. שינויים בעצמתם היחסית של שני הקולות, ברווחי-הזמן שביניהם וכד' מעי-דים על שינויים מק-בילים באופן עבודת הלב.

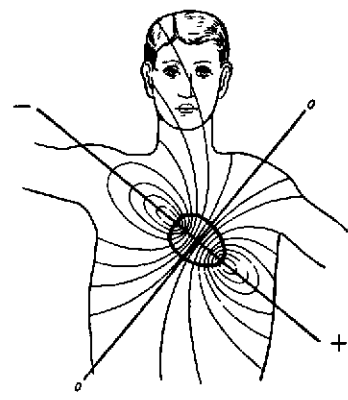

ציור 9 התפשטות המחטים החשמליים בנוף בעקבות פעימות הלב

קרדיוגרפיה (ע"ע), המשקפת את זרמי-הפעולה הנוצרים בזה אחר זה בפרוזודורים ובחדרים עם העברת הגירוי ברקמה הספציפית וברקמה השרירית.

A. J. Clark, *Comparative Physiology of the Heart*, 1927; P. Chauchard, *Le Cœur et ses maladies*, 1952; C. J. Wiggers, *The Heart*, 1957; E. Schutz, *Physiologie d. Herzens*, 1958; J. Eparvier, *La Grande aventure du cœur*, 1959; G. Giusti - R. Hoffmann, *Heart*, 1962; W. Bargmann - W. Doerr (Hrsg.), *Das Herz d. Menschen*, I-II, 1963; E. F. Adolph, *The Heart's Pacemaker* (Sci Amer, 216, No. 3), 1967.

מחלות-לב. התפתחות השיטות האבחנתיות מיפשרת היום לקבוע את האבחנה המדוייקת ברוב מקרי מחלות-הלב. בדיקת הדפק (ע"ע) היתה כבר מן התקופה העתיקה ואילך אחת הדרכים לאיבחון ולראיית-הנולד. תולדות המחלה מספקות חומר לשיפוט על מצב הלב ועל הפגמים בפעילותו. ההקשה הונהגה במאה 18. ההאזנה בראשית המאה ה-19 (ע"ע האזנה הקשה); הראשונה מספקת אינפורמאציה על גבולות הקף-הלב, ז"א על התרחבות החלל או על התע-בות הדופן של הלב פולו או של חלק מחלקיו; השניה — על קולות-הלב (ר' לעיל) ועל אוזנות-הלב (ר' להלן). במשך המאה ה-19 החלה התפתחות הקארדיולוגיה הקלינית המודרנית. בראשית המאה ה-20 ניתוספו לקארדיולוגיה השימוש בצילום-רנטגן לקביעה מדוייקת יותר של גודלו וצורתו של הלב, ובאלקטרוקארדיוגרפיה לעקיבה אחרי תפקודו. בשנת 50 התפתחו שיטות חדשות, כגון: ציג-תור הלב — לקביעת הלחצים וכמות-החמצן בחללי-הלב ובעורקים הגדולים; האנגיוקארדיוגרפיה — להד-גמת חללי הלב העורקים הגדולים בצילומי-רנטגן לאחר מילויים בחומר-ניגוד.

בדורנו, לאחר שחלה עליה תלולה באורך-החיים והדבר במידה רבה המחלות הזיהומיות, היו מחלות הלב וכלי-הדם לגורמיהם של כמעט 50% של כל מקרי-המוות. מחלות-הלב העיקריות. מחלות-מלידה הן

שיצת כמערכת הובלת הגירוי, זהו אף שמה המקור בל. כל פגם או עיכוב בפעולה זו באחד מחלקי המערכת מערער את התור התקין של ההתכווצויות ומקשה את הזרמת הדם דרך החללים לפי סדרם, והוא אף עשוי למנוע כל אפשרות של זרימה.

הסדר העצבי של פעולת הלב. אע"פ שהלב הוא אוטומאטי ועצם כושר-פעולתו תלוי בו בעצמו, הרי מושפע לבם של החולייתנים, מבחינת אוטן-פעולתו, משתי המערכות של העצבים האוטונומיים: מענף הפאראסימפא-תיקוס, שסיביו מגיעים אל הלב בתוך העצב הנודד (עצב המוח X), ומענף הסימפאטיקוס, שמוצאו בעיקר מן הסגמנ-טים th₂-th₃ של חוטי-השדרה. בשני המקרים נפסק המסלול ממרכז-העצבים אל רקמת הלב ע"י סינפסה בחרצוב-ביניים, המאותר, במקרה של העצב הנודד — בתוך הלב עצמו, וב-מקרה של הסימפאטיקוס — מחוצה לו. הסיבים היוצאים מחרצובים אלה מובילים במישרין לתאי שרירית-הלב והקשר הגתי-פרוזודורי.

כבכל עיצוב אוטונומי, פעולת שני המנגנונים על הלב היא אנטאגוניסטית: העצב הנודד המגורה פועל כמרסן את פעולת הלב, הסימפאטיקוס המגורה — כממריצו. שני המנ-גנטים משפיעים על אופן פעולת הלב מבחינות רבות, שהחשובות שבהן הן: האינטרופית (מיון i_c, שריר) — ההשפעה על עצמת-ההתכווצות של שריר-הלב; הכרונטר-פית (מיון χρόνος, זמן) — ההשפעה על הקצב; הדרומר-טרופית (מיון δρόμος, מהלך, מסלול) — ההשפעה על הובלת הגירוי. העצב הנודד הוא אינטרופי-שילילי — מקטין את נפחי-הפעימה, כרונטרופי-שילילי — מאט את הדופק, לדומטרופי-שילילי — מאט את הובלת הגירוי ועשוי לגרום להפסקות בין הסיסטולות של הפרוזודורים החדרים. העצב הנודד מפעיל את השפעתו על רקמת הלב באמצעות „חומר-פעולה“ שהוא מפריש בקצות סיביו; חומר זה וזהה כאצ-טיל-כולין (ע"ע). — היפוכה של פעולה זו היא פעולת הסימ-פאטיקוס, שהוא לגבי הלב חיובי מבחינה אינטרופית, כרונטרופית דרומטרופית כאחת. גם הוא פועל באמצעות „חומר-פעולה“, שהוא אדרנלין (ע"ע) או נור-אדרנאלין.

גורמים המגרים במיוחד את הסימפאטיקוס הם המאמץ הפיסי הזעזוע הנפשי; על הפאראסימפאטיקוס פועלים במי-וד הלחץ המכאני והצטברות מוצרים מסויימים של חילוף-החמרים בעקבות אכילה. הודות להשפעות אלו מותאמת עבודת-הלב, המתבטאת בגודל נפח-הדקה, לתנאים המתח-לפים שבהם נתון האדם.

סימני פעולת הלב. פעילות הלב בתוך הגוף משת-קפת בתופעות פיסיקאליות שונות, שניתנות לתצפית מן החוץ ומאפשרות לעקוב אחריה ולהגדירה מבחינה איכותית וכמותית. הבולטות שבתופעות אלו הן:

- (1) הדפק (ע"ע) — שקצבו ואפיו משקפים במידה רבה את פעולת הלב.
- (2) דפיקת חוד-הלב — ועזוע קיר-החזה, עפ"ר ברוחח הבין-צלעי החמישי בצד שמאל, שנגרם ע"י התקשות הזרזקות חוד-הלב בסיסטולת-החדרים. אפשר לחוש בזעזוע זה במישוש בידיים, ולפעמים הוא אף נראה-לעין.
- (3) קולות-הלב, נשמעים בהאזנה (ע"ע) בססתו-סקופ, ואף בהסמכת האחן לחזה. כל מחזור-פעימה מלווה הפקת שני קולות: (1) הראשון, „הסיסטולי“, נגרם ע"י

אי־ספיקת הלב הימני. החלל שבו מצטבר הדם עשוי להתרחב, ובשרירית דפנו, העובדת נגד לחץ מוגבר, עשוי לחול גידולי־יתר (התעבות). באי־ספיקת הלב השמאלי מתהווה גודש־דם (עליית הלחץ הוורידני) בריאות, שסימניו קוצר נשימה לאחר מאמץ, ובמקרים קשים אף במנוחה, קצרת הלב, בצקת־הריאות. באי־ספיקת הלב הימני מתפתח גודש־דם בהקף, הפבר מוגדל, ומופיעה בצקת ברגליים.

טרשת־העורקים היא מחלת־הלב השכיחה ביותר; היא פוגמת בשריר־הלב בעקבות היצרות או סתימה של העורקים הכליליים, המזינים את השריר. סתימת העורק היא תוצאה של התהוות קריש־דם מעל לדופן הפנימית של העורק הטרשתי. המחלה מתבטאת בשתי תסמונות קליניות: תצוקת־הלב (ע"ע אנגינה [3]) ואוטם שריר־הלב (ע"ע אינפרקט או אטם, עמ' 968).

יתר לחץ־דם — מחלה שכיחה, עפ"ר בגיל מבוגר (מעל 40 שנה), המופיעה לעתים כד בבד עם טרשת־העורקים הכליליים; המחלה פוגעת בעיקר בכלי הדם של הלב, המוח והפקיות (רע"ע מחזור־הדם: מחלות). השפעת לחץ־דם גבוה על מצב הלב נובעת מן העבודה היתרה שהוא מטיל על שרירי־הלב, החייבת להתגבר על התנגדות מוגברת. מחלות שונות במערכות אחרות של הגוף משפיעות על הלב ומחזור־הדם, כגון: מחלות בלוטת־התריס, חוסר־דם ומחלות־ריאות.

הפרעות בקצב־הלב מופיעות לעתים כסיבוכים של מחלות־הלב, אולם הן מצויות גם כליקויים בפני עצמם. ההפרעה השכיחה ביותר היא הפעימה המוקדמת (extrasystole), שמופיעה עפ"ר בגיל צעיר ללא מחלת־לב.

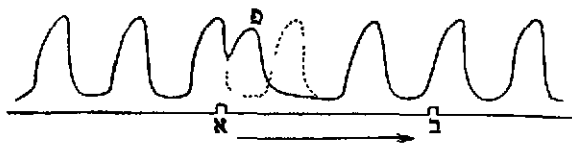

ציור 11 פעימה מוקדמת והפסקתי־קיון (ניסוי בלב מכודר).
 א — גירוי מן החוץ בעת הריאסטולה: פ — פעימה מוקדמת, מלווה הפסקה מוארכת, בהתאם לחוק השלב הרפראקטורי;
 ב — גירוי מן החוץ בעת הסיסטולה (בשלב הרפראקטורי): אין פעימה מוקדמת

ועפ"ר על רקע של עצבנות יתרה, לפעמים גם בהשפעת הניקוטין (עישון סיגריות), שתיית קפה או כוהל. — הפרעה חמורה של הסדר והקצב של פעולת הלב היא פירפור־הפרוזודורים: התכווצויות מרובות של הפרוזודורים, הבאות בזו אחר זו במהירות רבה, ולעומתן — ברוח־זמן ארוכי־יחסית — סיסטולות בודדות של החדרים. — מחסום־הלב (block) הוא מצב של מניעת מעבר הגירוי

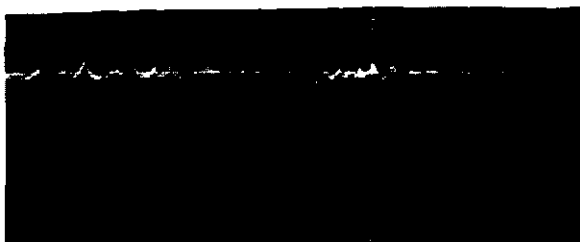

ציור 12. הפרעת־הקצב ופירפורוזודורים: עקום עילי — אלקטרוארדיוגרמה; P — סיסטולתי־הפרוזודורים; עקום תחתון — הרופק

תוצאה מהפרעות בהתפתחות העוברית. לפעמים מונעות הפרעות אלו את אפשרות החיים, והעובר נולד מת, או שהיילוד מת זמן מועט לאחר הלידה. אחת הצורות השכיחות של מחלה־מלידה היא הפְּלֶוּן — חוסר חמצן בדם העורקי מחמת היצרות פתח עורק־הריאה וקיום נקב בחיץ הארפי, וכתוצאה מזה — דלף־דם מן הלב הימני ללב השמאלי; מסימני המחלה: התקפי עלפון מחמת חוסר חמצן במוח. גם במקרה של הישארות קשר עורקי בין אב־העורקים ובין עורק־הריאה קיים דלף־דם מצד אחד לשני, אלא שבמקרה זה מועבר דם עורקי לצד הוורידני, לפיכך אין כאן פחלון. הסיבוכיים לאורך־חיים תקין טובים. — רוב המומים האלה ניתנים היום לתיקון ע"י ניתוח־לב.

בין מחלות־הלב הנרפשות השכיחה ביותר, ביחוד בגיל הצעיר, היא קדחת־השיגרון. ברוב המקרים היא באה בעקבות זיהום דרכי־הנשימה העליונות בסטרפטי־קוקים מקבוצת haemolyticus. המחלה גורמת לתהליך דלקתי במיפרקים מזה, ובלב מזה; זה האחרון עשוי להיפגע בכל שכבותיו: בכיס־הלב, בשרירית ובפנימית. במקרה של דלקת־הפנימית (endocarditis) עשויות להיווצר במסתמים — שהם שלוחות של הפנימית — הצטלקויות, המפריעות את המעבר התקין של הדם בפתחי העורקים הגדולים: או מחמת היצרות המסתם, או מחמת אי־ספיקתו. ז"א מחמת טגם בסגירתו; שתי אלה הן הסיבות העיקריות לאי־ספיקת הלב (ר' להלן). את האבחנה של ליקויי המסתמים אפשר לקבוע בהאזנה, על־סמך איוושה־הלב האפייניות, הנגרמות ע"י יצירת מערבולות־דם בפתחים הלקויים הנלזות לקולות־הלב התקניים או באות במקומם. במקרים נדירים יותר מופיעים ליקויים של מנגנוני־המסתמים גם בעקבות מחלות זיהומיות אחרות, וכן כתוצאה של עגבת־הלב. בעקבות קדחת־השיגרון נפגע עפ"ר המסתם המיטראלי, בעקבות העגבת — מסתם־האאורטה. — היום ניתן לתקן את מחלות מסתמי־הלב בשיטה ניתוחית.

אי־ספיקת הלב היא התוצאה של מחלות־לב שונות, משמעותה שאין שרירי־הלב מסוגלת לרוקן את כל תוכן החלל המתכווץ, ונפח־הפעימה מצטמצם, כתוצאה מהחלשת שרירי־הלב עצמה או בגלל אחד ממומי־המסתמים. מחמת הצטברות של שאריות־הדם בחלל הנפגע, עולה הלחץ הדיא־סטולי בתוך חדר־הלב ובפרוזדור, ובעקבותיהם גם בוורידני הריאה — במקרה של אי־ספיקת הלב השמאלי; או בוורידים החלולים, ובעקבותיהם גם בוורידים ההקפיים — במקרה של

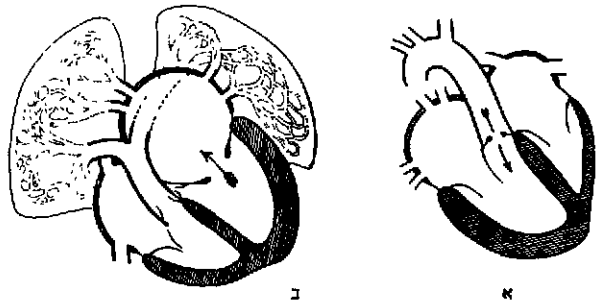

ציור 10 אי־ספיקת הלב מחמת טגם מסתמי
 א — אי־ספיקת מסתמי־האאורטה: החדר השמאלי מורחב ומעובה; איוושה דיאסטולית מעל לאאורטה
 ב — אי־ספיקת המסתם המצנפתי: החדר השמאלי מורחב ומעובה, הפרוזדור השמאלי מורחב, החדר הימני מעובה; עורק־הריאה מורחב, גודשים בריאות, איוושה סיסטולית מעל למסתם המצנפתי

אחד ההשגים הגדולים של הקרדילוגיה בדור האחרון הוא התפתחות הכירורגיה של הלב, עד כדי ביצוע ניתוחים בלב הפתוח — לתיקון מומי-לב שמלידה (ר' לעיל), להתקנת מסתמים מלאכותיים (מחומר פלאסטי) במקום מסתמים שנפגמו, וכד'. שיא הפעילות הריפויית בתחום זה הוא הנסיון להשתלת לב זה, בעל כושר-פעולה תקין, במקום לב העומד לאבד את כושר-פעולתו מחמת מחלה. ניסויים מוצלחים בשתילת לב נעשו בשנים האחרונות בבע"ח, בעיקר בכלבים; לאחרונה נבצעו ניתוחים כאלה במספר בני-אדם, שהיו קרובים למיתה מחמת אי-ספיקת הלב (מסיבת מחלה טרשתית של העורקים הכליליים או מחלה שגרנית של השרירים, וכד'). ערכה וסיכוייה של העוזה ריפויית זו עדיין לא הובהרו כלי-צרכם.

לכאורה אין בעיית שתילת-לב נבדלת הכול עקרונות מבעיית שתילת כל איבר אחר (ע"ע טרנספלאנטציה); אולם למעשה קיימות כאן בעיות נוספות על אלו שבכל שתילה אחרת. כליה פעילה, למשל, עשויה להיות נתרמת מאדם חי ובריא, המוסיף להתקיים בזכות כלייתו השניה, ו אף כליה לקוחה מן המת, שכבר פסקה לפעול, עשויה לחדש את פעולתה בהדרגה לאחר תקופת-הסתגלות מסויימת בגוף שבו הושתלה, כשהחולה מתקיים בינתיים בעזרת כליה מלאכותית. אולם הלב השתול חייב לבצע את מלוא תפקידו מיד לאחר העברתו; לפיכך מן-ההכרח להעבירו מיד עם מותו של התורם, רגעים מועטים בלבד לאחר שהלב פסק לקבל את הדם המחומצן, וכן יש לבצע את הפעולות הכירורגיות תוך רגעים ספורים. תורם הלב המושתל צריך, בדרך-כלל, להיות אדם צעיר (בגיל 30—40 שנה) במצב של גטיסה; ההכנה לניתוח לגבי החולה העתיד לקבל את הלב דורשת שעות אחדות, כאן מתעוררת הבעיה החמורה: מאימתי נחשב אדם כמת, כדי שמותר יהיה ליטול את לבו לשתילה באדם אחר לשם הצלת חייו של זה? לפנינו מוסכם היה לראות את האדם כמת מרגע שפסקו פעימות לבו; אולם משעה שפותחו השיטות להאריך את פעילות הלב זמן-מה באופן מלאכותי (ע"י מחזור-דם מלאכותי, ע"י עיסוי הלב וכד'), ניצבת בכל חריפותה השאלה אם רשאים אנו להתליט, בעוד הלב פועם באדם, לכרתו לשם שתילה באדם אחר, מתוך ההנחה שחייו של הראשון כבר אינם חיים במובן האנזי-שירי, ושלא יש בכך משום "דחיית נפש מפני נפש" (משנ' אהלות ז', ר').

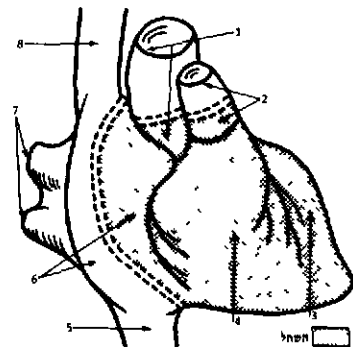

ציור 14 שתילת הלב (לפי מסמך של ב. ברנארד)
 1. אב-העורקים; 2. עורק-הריאה; 3. חדר שמאלי; 4. חדר ימני; 5. וריד חלול תחתון; 6. פרודור ימני; 7. וריד-הריאה; 8. וריד חלול עליון.

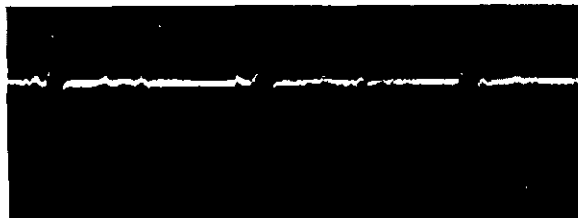

ציור 13 מחסום-הלב
 עקום עליון — אלקטרוקארדיוגרמה (P) — סיסטולת-הפרודוריים; עקום תחתון — הרופק קצב-החורים — 87/37 דקה, קצב-הפרודוריים — 84 דקה

מן הקשר הגתי-פרודורי לקשר הפרודורי-חדרי: הפרודורים והחדרים פועלים בקצבים שונים, ללא תיאום ביניהם. החקפי רופק מהיר (מעל 140 בדקה) מוסיעים בקצב סדיר או בלתי-סדיר; מקורם מחוץ לקשר הגתי-פרודורי. הפרע-קצב בצורת רופק איטי מהרגיל (פחות מ-50 בדקה) סיבתה ברוב המקרים בעיפוב הובלת הגירוי בין הפרודור לחדר בעקבות מחלת שרירית-הלב. פרמקולוגיה, תרופות רבות שהיו מקובלות בטיפול במחלות-לב יצאו מפלל שימוש בעשרות השנים האחרונות. ותרופות חדשות הוכנסו לשימוש. אולם תרופה אחת שמרה על חשיבותה בטיפול במחלות-לב זה למעלה מ-150 שנים, היא הדיגיטליס (ע"ע). תועלתה בולטת ביותר במקרים של אי-ספיקת הלב ותפוקת-לב נמוכה.

תרופות המדכאות את פעולת שרירית-הלב ע"י השפעה ישירה עליה יעילות במקרים של הפרעות בקצב-הלב. פיני-דין (ע"ע פיני ונידין) הוא תרופה מסוג זה; הוא מאריך את התקופה הרך-קטורית של שרירית-הלב המעכב את הובלת הגירויים בה. הכינידין יעיל בעיקר בטיפול בפרודורי-הפרודורים, אך יעיל גם בהתפוצצויות מוקדמות. בדומה לו פועל פרונקאי-אמיד (pronestyl), שהוא יעיל-ביותר במקרים של התקפים של מהירות-הלב שממקור חדרי. — יש תרופות המדכאות את הסעיפים הסופיים של המערכת הסימפאטית בלב, כגון פרופראנולול (אינדראל), החוסם את מעבר הגירוי הסימפאטי ברצפטורים שבלב; לחומר זה השפעה מדכאה על הפרעות-הקצב וגם על רופק מהיר שממקור הקשר הגתי-פרודורי.

תרופות המגרות את הלב שייכות ברובן לקבוצת האדרגלין (ע"ע). רוב השפעותיהן דומות לתוצאות גירוי המערכת הסימפאטית: הן מעלות את מהירות קצב-הלב. מגבירות את כוח-ההתכווצות ומקצרות את הסיסטולה; גם תפוקת הלב עולה. קצת מן התרופות הללו יעילות בטיפול בדופק איטי, בעיקר כשקיים מחסום פרודורי-חדרי.

התרופות השייכות לקבוצת הניטריטים, כגון אמיל ניטריט, ניטרו-גליצרין וכד', גורמות להרפיית השרירים החלקים בגוף, ובכלל זה — דופן צינורות-הדם. השפעתן על העורקים הכליליים של הלב מביאה להתרחבות כלי-דם אלה. לפיכך משתמשים בתרופות אלו במקרים של תפוקת-הלב.

Th. Brugsch, *Kardiologie*, 1958⁶, H. B. Taussig, *Congenital Malformations of the Heart*, I-II, 1960², H. Barthel, *Missbildungen d menschlichen Herzens*, 1960; S. E. Gould, *Pathology of the Heart*, 1960², New York Heart Assoc., *Diseases of the Heart and Blood Vessels*, 1964⁴; C. K. Friedberg, *Diseases of the Heart*, 1966⁵; D. Melrose, *The Technology of Heart Surgery* (Penguin Techn. Survey), 1967.

ק. בר.

שאת תיאורה כלל גאלנוס בפרק הדין במחלות הנשימה, עם היצרות המסתם המצנפתי.

ציורים מדויקים של הלב על כל חלקיו הופיעו רק בתקופת הרנסאנס, והמפורסמים שביניהם הם מעשי-ידידו של לאונארדו דה וינצ'י, אלא שהללו לא התחילו להתפרסם אלא במאה ה-18. ספרים מיוחדים המוקדשים לפיסיולוגיה ולפא-תולוגיה של הלב התחילו להופיע במאה ה-17, כגון זה של ר. לואר (R. Lower) ב-1669, ספרי-לימוד מפורסם בקאר-דיולגיה פורטמו החל מן המאה ה-18, למשל בידי ז'.-ב. סנאק (J.-B. Sénac) ב-1749, ומפאן ואילך גברה ההתעניינות בנושא זה. בעיקר השתדלו לבאר מקרים של מוות פתאומי ע"י בדיקות הלב בנתיחות שלאחר המוות. על נושא זה הופיע בתחילת המאה ה-18 ספרו של ג'. מ. לנצ'יו (G. M. Lancisi), שעסק במחקר זה לפי פקודת האפיפיור. הבדיקות הכמותיות לשם קביעת פעולות הלב במצבי בריאות ומחלה התחילו במאוחר; אפילו ספירת הדופק במספרים מדויקים לא הונהגה אלא ב-1707, כשהופיע ספרו של ג'. פלויאר (J. Floyer), "שעון-הדופק של הרפואה". אולם גם בלי בדיקות כמותיות מדויקות היו ההפרעות בקצב ידעות לרפואים מימי-קדם, כשם שהופרו גם הסטיות האנאטומיות מאות-בשנים לפני הנתיחות המדויקות. כמה מן הבדיקות המקוריות בימינו והנראות לנו כפשוטות, לא הונהגו אלא בדורות האחרונים, כגון: מדידת לחץ-הדם במודד המקובל — ב-1880, האלקטרואקארדיוגרפיה — ב-1903, וכד'.

הפיסיולוגיה השיטתית של הלב ראשיתה בתיאור מחזור-הדם בידי הרוי (ע"ע) ב-1628, אטיכי ידיעות פיסיולוגיות מרובות על הלב והמחזור נמצאות גם במקורות הקודמים לו. דחיפה גדולה לקידום מחקר הלב ניתנה ע"י המצאת שיטות לרישום גראפי של פעילותו (בקימוגרף) בידי ק. לודיג באמצע המאה ה-19, א. סקרפה (A. Scarpa) תיאר באופן מדויק את עצבי-הלב בעבודות המלוות תמונות מאליפות, ומאו רבו החקירות בשאלה, באיזו מידה תלויה פעולת הלב בעצבים האלה או ביצירות הדחף בשריר-הלב עצמו. לסוף הוכרעה השאלה לטובת התאוריה המיוגנית (האוטומאטיות של הלב), בעיקר ע"י הניסויים של גסקל ואנגלמאן ב-1883. גם הפארמאקולוגיה של הלב נעזרה במידה הולכת וגוברת בניסויים פיסיולוגיים. לאחר שפעולת הדיגיטאליס על הלב הוכחה כבר ב-1785 ותחנה תוצאות מצויינות משעת התגלית, לא הועמקה ההבנה בפעולתה אלא בחקירות הניסויי-ת-ביקרתיות של שמיד'רג החל מ-1883.

האנאטומיה הפאתולוגית בשילוב עם תצפיות קליניות יצרה את הבסיס להפרכת מחלות-הלב, מסתמי-הלב, שהיו ידועים כבר בזמן העתיק, הופרו על כל סוגיהם. מחלות שריר-הלב הוגדרו לפי סיבותיהן, כשהגורם השגרוני הוכח בהתחלת המאה ה-19. טרשת-העורקים כסיבה נוספת חשובה למחלות-הלב הוכרה מזמן שתוארה לראשונה בידי סקארפה (1804). תעוקת-הלב תוארה באופן ברור ע"י הברדן, (ע"ע) ב-1772; אולם אוטם שריר-הלב כתוצאה מן התהליך הניחוני לא הופר בברור אלא בהתחלת המאה ה-20, אע"פ שתיאורים מרובים של מקרי מחלה זו מצויים בספרות הישנה, אלא שהללו לא הובנו במידה מספקת.

שינויים חולניים מלידה תוארו לראשונה ב-1640, כשמצא גסנדי בנתיחה של מבוגר נקב ביר-פרודורי, זו היתה תצפית בודדת בשעתה. חקירתם של ליקויים-מלידה לא הושלמה

הה לכה (שריע ירד, שליט) אינה מחייבת להאריך באופן מלאכותי את חייו של הגוסס, אך גם אינה מתירה להחיש בפרעל את מיתתו, וכן יש איסור של הנאה מן המת (שם, שמ"ט); השאלה היא — אם נדחה איסור זה מפני הצלת חייו של אדם אחר.

המנתח הדרום-אפריקני כריסטיאן ברנארד — שביצע את שתילת-הלב הראשונה באדם בדצמבר 1967 — העביר את החתכים בלב התורם ובלב המקבל דרך הפרוזדור הימני מתחת לפתחי הוורידים החלולים ודרך אבי-העורקים ועורק-הריאה מעל לפתחיהם, בהשאירו במקבל את קוצבי-הלב; השתל חובר לבסיס-הלב של המקבל, ושני החלקים התאחו יפה; במשך הניתוח קויים בחולה מחזור-דם מלאכותי. בניסויי שתילת-הלב בכלבים נמצא, שלא זו בלבד שהאוטר מאטיות של הלב מתקיימת בשתל, אלא שלאחר זמן-מה מתחדש בו גם ההסדר העצבי של הפעילות ע"י מערכת-העצבים האוטונומית. הבעיה הטכנית של שתילת-הלב באה על פתרונה, אולם — כבכל טראנספלאנטציה — קיימת ועומדת הבעיה האימונולוגית של דחיית הרקמה הזרה ע"י הגוף. לשם מניעת דחיה זו משתמשים בסמים או בנסיובים מדכאי תגובת-החיסון; אולם שכר סיפול זה עשוי לצאת בהפסדו בגלל חשיפת הגוף לכל זיהום מקרי, שנעשה סיפון לחייו. עד אמצע יוני 1968 בוצעו במקומות שונים 20 שתילות-לב; 17 מן החולים מתו תוך ימים או שבועות אחדים לאחר הניתוח. לפי מצב העניינים בשעה זו עדיין אין שתילת-לב נראית כניתוח הראוי לשמש שיטת-רפואי שיגרתית, והמאמצים להתקנת לב מלאכותי נראים רבי-סי-כיים יותר.

י. שאונר, לב מלאכותי (הרפואה, ע"א, חוב' ה'), תשכ"ו;
מ. לוי, שתילת לב (שם, ע"ד, חוב' ד'), תשכ"ח; השתלת לבבות (מכתב לחבר [ההס' הרפואית בישראל], כ"ט, חוב' ד') תשכ"ח; M. Allain-Regnault, *Les Coeurs de rechange* (Sci et Av., No 253), 1968.

תולדות מחקר הלב. כבר מימי-קדם ייחסו ללב תפקיד נכבד בביולוגיה של האדם. ברפואה היוונית מדובר על שלושה "מלכים" השולטים על מערכת גוף-האדם: המוח, הלב והכבד. מהם החשיב אריסטו את הלב כגורם העיקרי, תרף (ע"ע) עדיין מצטט את דעתו זו. אולם בעולם העתיק שימש המונח "לב" גם בהוראה של קיבה — שימוש שהדו נשמע גם בצירוף העברי "על לב ריק" (= על קיבה ריקה), ומובן זה נשתמר גם בלשונות אחרות. חיבור קטן המוקדש כולו לנושא "לב" נשתמר באוסף ההיפוקראטי. גלנוס (ע"ע) הכניס את רוב ידיעותיו על הלב בספריו על הדופק.

כבר בספרות מצרים העתיקה נזכרות תנועות הלב, המת-גלות לבדוק במישוש הדופק במקומות שונים בגוף. בפאפירוס ע"ש אברס מדובר על תנועה מתפרעת בלב ובכלי-הדם, המיוחסת ל"סתימה" — ללא ציון נתונים אנטומיים ממש. את ההשקפה שהלב פועל בדומה למשאבה הביע לרא-שונה אריסטוטרסוס (ע"ע), במאה ה-3 לפסה"נ, אלא שדעה זו נשתכחה ונתגלתה מחדש רק במאה ה-17. אראסיסטראטוס תיאר את מסתמי אבי-העורקים ועורק-הריאה, וכן את הסתי-עפותם של העורקים והוורידים לצינורות דקיקים. — לגבי מחלות-הלב אין השקפה אחידה בספרות היוונית: מצד אחד שלטה הדעה, שהלב — בגלל מוחו השרירי הרב — אינו עשוי לחלות כלל; מצד שני הובעה הדעה, שכל מחלה בלב סופה מיתה. תוארו כמה מחלות-לב, וניתן לזהות מחלה,

זו מגיעה ללב מ„פנפיה-הריאה“ — לפי גירסה אחת ללב הימני, לפי גירסה אחרת לשמאלי — ומתפשטת דרך העור רקים לכל חלקי הגוף (בהתאם לתפיסה הגאלנית); רוח זו מצננת את חמימותו של הלב, שהוא אש דולקת (שם, שם, רל"ד—רל"ה; תקה"ז, ע"ט). כן מדובר על שתי חצרות חיצורניות, שהן „אזני-הלב“, ועל שני „בתים“ פנימיים (שם, שם, ק"ט).

באגדת פראשית (ב') מוטעם ההבדל שבין הלב ובין שאר כל האיברים — ש„פולם עומדים במידתם... והלב מתחלף משעה לשעה, והוא משנה את עצמו ומעקם את עצמו“. בצד המשמעות המוסרית-סמלית שבדברים אלה אפשר למצוא בהם גם תיאור של פעימות הלב ושל כושר הסתגלותו למצבים המתחלפים.

מ. פרלמן, מדרש הרפואה, א', 15/6, תרפ"ז; יה. ליבוביץ, סמוכים הארווייאניים ברפואה העברית (הרופא העברי, ל'), 1957; J. Preuss, *Biblich-talmudische Medizin*, 107, 115-121, 204/5, 248/9, 1911; K. Preis, *Die Medizin in d. Kabbala*, 1927; F. A. Willius - Th E Keys (eds.), *Cardiac Classics*, 1941; J. B. Herrick, *A Short History of Cardiology*, 1942; J. O. Leibowitz, *W Harvey (Acta Med. Orient, 16)*, 1957; id., *Harveian Items in Hebrew Medicine (Harofe Haivri, 30)*, 1957; J O Leibowitz - D. Th. Ullmann, *Early References to Heart Block (J. Hist Med., 20)*, 1965.

יה. ל.

הלב בהגות ובפולקלור. במליצה המקראית הלב מגלם את מחשבותיו ורגשותיו של האדם ומופיע כמושב מידותיו הטובות והרעות (ברא' ו, ה; שם' ד, יד; שם' ז, יד; ירמ' יז, א, ט; עמ' ב, טז; ועוד הרבה). משום כך נודע לו תפקיד מרכזי ביחסים בין אדם למקום: הלא הוא תמצית האישיות כולה, ואלהים חוקר את הלב (דב' ו, ה—ו; ירמ' יז, י; שם' כ, יב; שם' לא, לב; יחז' יא, יט; תהי' לד, יט; שם' נא, יב; ועוד). דרך-משל מדבר המקרא על לב ערל (ויק' כו, מא), כדי לציין את מריו של האדם במצוות אלהיו, ועל מילת הלב (דב' י, טז) לציין היכנותו למצוות. בלשון מליצה מייחס המקרא גם לאלהים לב כמושב מחשבותיו ורגשותיו (ברא' ו, ו; מל"א ט, ג; ועוד); אך המתרגמים הקדומים השתדלו לתרגם פסוקים כאלה בלשון-עקיפין, כדי להחליש את רושם ההגשמה.

גם בתלמוד ובמדרשים מייחס ללב אותו תפקיד בחיי-הנפש של האדם. מחשבות האדם ואמונותיו מקומן בלב, ומכאן ביטויים כגון „להוציא מלבן של בריות“; הלב הוא גם מקור רגשותיו, ומכאן ביטויים כגון „לבו נוקפא“, „גס לבר“, וכד'. במיוחד מדגישים חז"ל את הסכנות הטמונות בלב כמושב היצר: „תחילת עבירה הרהורי הלב“ (דא"ז ר'); העין והלב הם „סרטורין דחטאה“ (ירר' ברכ' א, ה'). לעומת זה מבליטים חז"ל את החשיבות של כוונת הלב במילוי מצוות (ברכ' יג, ע"ב; שם' יז, ע"א) ומסכמים את השקפתם על עבודת-ה' האמיתית במאמר „הקב"ה לבא בע"י“ (סנה' ק"ו, ע"ב).

בברית החדשה — בעקבות המקרא ומסורת היי-הדות — מושם הדגש בטוהר הלב (מת' V, 8). אמנם הלב מוחזק מושבו של היצר הרע ומוצא כל ההרהורים והמעשים הרעים (שם XV, 19), אבל אלהים יכול לטהר אותו בהשכינו בו את רוח-הקודש ואת האמונה (מעשי-השליחים XV, 8-9); פאולוס רואה את המילה האמיתית במילת הלב (רומאים II, 28-29; השו' דב' י, טז).

אלא בסוף המאה ה-18 ובתחילת המאה ה-19, הביאה בדור האחרון גם לתיקון ניתוחי של הפגמים האלה. דרך פורה ביותר לקידום הפיסיולוגיה הנורמאלית והפאתולוגית נסללה ע"י התפתחות הקארדיולוגיה הניסויית בבע"ח. לפעמים לא באו הניסויים אלא זמן-מה לאחר התגליות הקליניות; מחסום-הלב, למשל, תואר בצורה ברורה ב-1827, החוקר לא ידע, כי ליקוי זה כבר תואר ב-1555 ע"י תליוס (ע"ע), ואילו בניסוי הודגם המחסום ב-1895 בידי היס (ע"ע). הפיסיולוגיה החדשה של הלב מאופיינת בשיתוף-פעולה בין מקצועות שונים — כימיה, פיסיקה, פארמאקולוגיה וכו', שצירופם יחד מוסיף דיוק להפרת התהליכים בלב במצבים של בריאות ומחלה, וכן לאיבחון, למתן תרופות, לטיפול הכירורגי, ול-אחרונה — לנסינות ההחייאה של הלב שנדם. על שתילת-לב — ר' עמ' 92/3.

הלב במקורות העבריים. בתנ"ך משמש הלב בעיקר כסמל לרגש, לתבונה או למצפון, אבל יש גם ביטויים שמובנם הוא פיסיולוגי, כגון „רפג לבו“ (ברא' מה, כו) כציון השפעה פסיכית על פעולת הלב. הצירוף „כליות ולב“ (ירמ' יא, כ) מעלה גם הוא מחשבות רפואיות, לאחר שבמאה ה-19 נתגלה הקשר הקליני בין שני האיברים.

בתלמוד מועטים הנתונים על הלב בהשוואה לאלה על מחלות הריאות, משום שעיקר הידיעות מתבססות על הבדיקות שלאחר השחיטה, ובכהמות ליקויים בלב נדירים-יחסית. פיסיקה אנאטומית אחת (חול' מ"ה, ע"ב) מדברת על שלושה קני-הלב, שאחד מהם „פורש“ ללב (האאורטה), אחד — לריאה (עורק-הריאה) ואחד — לפכד (החוריד החלול). ייתכן שלמחלת תעוקת-החזה, המלווה כאב עז, מכון המאמר: „כל כאב ולא כאב-לב“ (שבת י"א, ע"ב). מסימני מחלות-הלב נזכרים: יוקרא דלבא (כוכד), פירחא דלבא (פירפור), צירבא דלבא (דלקת).

בספרות ימי-הביניים נמצא דיון ביחסי-הגומלין בין הלב ובין כלל-הגוף במשלו של ר' יהודה הלוי בדבר „ישראל באומות כלב באיברים“ (כוזרי, ב, ל"ו—מ"ב); הוא מטעים את רגישותו היתרה של הלב להשפעות פסיכיות ופיסיות שונות: „דאגות ורגנות ופחד ונטירה ושנאה ואהבה... והתנועות והטרחים“, ויחד עם זה — את פוח-חיינותו היתר „זכות דמו ורוב כוחו“. המחסן אותו בפני מחלות הרגילות בשאר האיברים, כגון „מורסא או סרטן... או ביטול ההרגשה או רפיון“. הרמב"ם נותן תיאור אנאטומי של הלב בעקבות גלנוס, ומזכיר גם את ה„סתימה“ כגורם מחלות בורימת הדם (פרקי משה, ג' ד'). ר' מאיר אלדבי (ע"ע) בספרו „שבילי אמונה“ (1360) עומד בפרוטרוט על העורקים הפליליים ומתאר בדיוק את מיקומם והסתעפותיות-הם. רוב הרופאים היהודים הולכים בתיאוריהם אחרי גלנוס; טוביה הכהן (ע"ע) הוא מן הראשונים המעלים בהתלהבות את תגליתו של הארוזי (מעשה טוביה [1707], קי"ד).

בספרות הקבלה מדובר הרבה בלב ובמרוץ-הדם — אמנם עפ"ר נידון הלב במשמעות סמלית, אך יש גם נתונים אנאטומיים ופיסיולוגיים. יש שההר (ג', רכ"א, רכ"ה, רל"ב) מתבטא במלים המזכירות את משלו של ריה"ל „ישראל באר מות כלב באיברים“: הוא „זך“ מכולם, וממנו יוצאים לפולם הטוב, הבריאות, התוקף, החדוה והשלימות, והוא — עם כל היותו רך וחלש — מקור קיומם; הוא מלך הגוף, ורוחו הולך בכל האיברים, והוא גם מת באחרונה (שם, ג', קכ"ז), „רוח“

לב יונה או תור כסגולה לאהבה. בכשפיראהבה השתמשו במיוחד בלב בתולה או ילד, שממנו אפשר להפיק גם תרופה נגד מחלות שונות. מן התקופה העתיקה ועד היום נהגים לשאת קמיעות בצורת לב כמגן מפני עיך-הרע והשפעות מזיקות אחרות. מנהג בעל שרשים מאגיים הוא גם אפיית לחם בצורת לב לאכילה בהודמנויות מיוחדות. בעוגות בצורת לב השתמשו כבר בזמן העתיק בפולחנו של דיוניסוס-באקוס. עוגות כאלה, המקושטות לעתים בכתובות הקשורות ביחסיראהבה, נהוגות עדיין; ייתכן שגם הליביה בסיפור המקראי על אמנון ותמר (שמ"א יג) היתה עוגה בצורת לב, מה שהולם את האחרירה הספוגה ארזטיות של הסיפור.

הקשר בין הלב ורגש-האהבה הוליד את המנהג לקבור, במקרים מסויימים, את הלב בנפרד מן הגוף במקום שהיה יקר לנפטר. כך נקבר לבו של ריצ'רד לבי-האריה בקאתדרא-לה של רוזן, לבו של רוברט גרוס — בכנסיית-הקבר בירושלים, לבו של ג'ירון — במיסולונגי שביוון, ועוד בימינו — לבו של פילסהדסקי בוילנה.

בכנסייה הקתולית התחיל עוד ביה"ב פולחן מיוחד של לבו של ישו, כסמל הצירוף של אלהות ואנושות שבו וכסמל אהבתו לבני-אדם; פולחן זה אושר רשמית מטעם האפיפיור ב-1856, ואף נקבע לו יום-חג. פולחן דומה קיים גם ללבה של מרים, אמו של ישו, שהחל גם הוא ביה"ב ואושר רשמית בסוף המאה ה-18.

H. Kornfeld, *Herz u. Gehirn in altbiblischer Auffassung* (J. G. L., XII), pp. 8 ff., 1909, J. G. Frazer, *The Golden Bough*, Index: s. v. Heart, 1925²; B. Heller, "Gott wunscht das Herz" (HUCA, IV), 1927, F. H. von Meyenfeldt, *Herz Hurt in O. T.*, 1950; S. Thompson, *Motif-Index of Folk Literature*, Index: s. v. Heart, 1958; E. A. W. Budge, *Amulets and Talismans*, Index: s. v. Heart, 1961.

ס. ו.

לב (Loeb), משפחה יהודית נודעת באה"ב.

(1) סלומון [שלמה] (1828, גרמניה — 1903, ניר-יורק), בנקאי היגר לאה"ב ב-1849. עם שותפו, אברהם קוהן, — עסק בבנקאות בסינסינטי. ב-1865 עבר לניו-יורק והקים עם שותפו את חברת "קוהן, לי ושות'", שהיא עוד כיום (1968) אחת מחברות הבנקאות החשובות בכל אה"ב. אחת מבנותיו נישאה ליעקב שיף (ע"ע) ושניה — לפאול ורבורג (ע"ע).

(2) מוריס (1863, סינסינטי — 1912, ניר-יורק), כימאי בנו של (1). התחנך באוניברסיטאות הארווארד וברלין. מ-1891 היה פרופסור לכימיה באוניברסיטת ניר-יורק, ושייך מחקרים רבים. יחד עם י. שיף (ע"ע) הירבה לדאוג למהגרים היהודיים שהגיעו לאה"ב. ב-1906 היה ממיסדי "הוועד היהודי-אמריקני", וגם עסק הרבה בחינוך היהודי באה"ב. ב-1913 נתפרסם קובץ מאמריו — *The Scientific Work of M. L.*

(3) ג'ימו (1867, סינסינטי — 1933, גרמניה), בנקאי ושוחר מדע. בנו של (1). למד בהארווארד, ובשנים 1888—1901 היה שותף בבאנק "קוהן, לי ושות'", אך התפטר כדי לעסוק בארכאולוגיה ובחקר העולם הקלאסי. ל' יום ומימן, בחלקה, את *L's Classical Library* (הספרייה הקלאסית של ל'), סידרה של כ-200 חיבורים יווניים ורומיים בהוצאה מדעית ובצירוף תרגום אנגלי. ב-1912 התיישב בגרמניה. ל' נודע בתרומותיו המופלגות לאמנות ולמדע. בניו-יורק ייסד מכוון למוסיקה (1905), שאחד אח"כ עם ביה"ס ג'ד-ליארד למוסיקה, ובמינכן הקים מכוון לחקר מחלות-נפש.

באסלאם. הקוראן עומד על חשיבות האמונה שבלב. מוחמד דורש ממאמיניו בור-לבב, יראה-שבלב ולב שלם (סורה כ"ב, ל"ג; כ"ה, פ"ט; מ/ י"ד). את האמונה-שבלב משבחות אנדות מוסלמיות רבות, שחלקן מקורן ביהדות, והיא נושא שכיח בספרות המיסטית של הצופים.

בפולקלור העמים. כל העמים הפרימיטיביים ראו, ועדיין מוסיפים לראות, את הלב כמושבם של חיי הנפש והרוח בגוף האדם. בהשקפה זו החזיקו גם עמי-התרבות העתיקים, ואף הוגי-דעות ואנשי-מדע שבהם (כגון אפלטון ואריסטו), והיא רווחת עד היום בקרב המוני-העם בכל מקום. היא השאירה בכל השפות עקבות רבים בצורת ביטויים, שבהם מופיעה המלה "לב" כשם נרדף לשכל, לחכמה, לחשק, לאהבה, לנדבנות, לגבורה ועוד, או כמקור לשמחה, לעצבות, לאהבה ולשנאה ולרגשות אחרים. בין העמים העתיקים הקדישו בייחוד המצרים תשומת-לב רבה ללב ("אב"). בחניית גופות-המתים היה הלב האיבר הפנימי היחיד שנשארו במקומו, ואף שמרו עליו שמירה מעולה, ע"י כך שהניחו על החזה קמיע מיוחד (שנקרא גם הוא אב), עשוי אבן או זכוכית אדומה. השמירה על הלב היתה חשובה מאד למת, כי לפי תוצאות שקילתו לפני כס-משפטו של אוסיר בשאל נחרץ דינו. ספר-המתים המצרי מכיל לחשים ותפילות לשמירת הלב, וכן קריאה, בה פונה הנפטר אל לבו בבקשה שלא יכשיל אותו בעדותו.

אמונה עממית נפוצה היא, שאפשר לגנוב את לבו של אדם חי, וע"כ להשתלט עליו, לפגוע בו או להמיתו; גניבת הלב היא כרגיל מעשה מכשפים או מכשפות. מן האמונה הזאת צמחו סיפורי-עם על בני-אדם המחביאים את לבם בחפצים, באבנים או באילנות מחוץ לגופם, כדי לשמור עליו מאויבים; וכן יש גם סיפורים על כוח המחיה של הלב, כשמחזירים אותו לגופת המת.

בכלל רווחת האמונה בכוחו המאגי הרב של הלב, ולא של לב האדם בלבד. יש סיפורים על נשים שהרוז מאכילת לבו של אדם או של בע"ח, ואפילו מריחו. אכילת לבם של בע"ח מעבירה לאוכלים את תכונות החיה. שבטים אפריקניים אוכלים את לבם של אריות ונמרים, וכן שבטים אינדיאניים את לבם של דובים וזאבים, כדי להוסיף כוח וגבורה; לעומת זה נמנעים מאכילת לבם של תנים, עופות ובריות אחרות, הידועות כחלשות או פחדניות. האינו מאמינים, שאכילת לב הקיכלי מקנה להם חכמה וצחות-הדיבור. הבאי סוטו נהגו לאכול את לב האויב שנפל בקרב, כדי לרשת את סגולותיו המלחמתיות. בקרב היוזובה היו מגישים לכל מלך חדש את לב קודמו, כדי שיספוג את מעלותיו. אכילת לב האויב הוא מנהג בעל אופי מאגי, שהיה קיים גם בקרב שבטים אוסטרליים ואפריקניים שלא היו אוכלי-אדם.

מפאת הכוח הטמון בו, נחשב הלב גם כקרבתן מן המזוהר לאלים. אצל האצטקים, שהיו מקריבים קרבנות-אדם, היה הכהן פותח את חזה הקרבת, מוציא את הלב המפרפר ומגיש אותו לאל-השמש. בקרב האינדיאנים באקוואדור נשתמר זמן רב המנהג להקריב לב אדם בעת הזריעה, כדי להבטיח יבול מבורך.

רב ומגוון היה השימוש בלבם של בע"ח ובני-אדם במאגיה וברפואה העממית. לבם של יונים נחשב בסוריה, באנאטוליה ועוד כרפואה נגד מחלות-לב, אבל גם כסם-אהבה בדרך, ובאירופה ביה"ב היו אופים לחם שלתוכו הונסו

ל' הירבה לחקור את השפעתה של אנרגיה מסוגים שונים (חום, קרינה, חשמל, אנרגיה כימית וכד'), על חומר חי. כבר בגיל 30 פיתח את תאוריית ה"טרופיזם" (ע"ע טרופיזם פיוס וטכסיס, עמ' 950) כבסיס לפסיכולוגיה של צורות חיים נמוכות. לאחר-מכן המשיך ל' בדרך זו לגבי בע"ח עילאיים וטען, כי כל פעולה בעלת חשיבות בסיסית לאורגניזם כל-שהו היא אינסטינקטיבית, ללא קשר עם ההכרה, ומבוססת על הכימיה של האורגניזם.

ב-1899 הראה ל' שאפשר לגרום לרכיית-בתולים (פּוֹרְתָנוּב גְנוּה, ע"ע) באמצעות גירויים מלאכותיים של ביצי קיפודים (ע"ע הפריה, עמ' 105, וע"ע רביה). הצאצאים שהתפתחו כתוצאה מרכיית-בתולים הכילו בתא-גופם רק את מחצית מספר הכרומוזומים של המין.

ל' עסק גם בפסיכולוגיה משווה, בענף העוסק בתורת האובייקטיביות (ע"ע אובייקט). הוא שלל את הטענה כי ההתנהגות הנראית לעין רומזת על חוריה סובייקטיבית. לדעתו, התפתחות התהליכים הרוחניים יכולה להיות מוסברת ע"י העובדות האובייקטיביות של ההתנהגות, כלומר ההכרה נובעת מזכרון אסוציאטיבי של גירוי דומה שקדם.

את מחקריו סיכם (מלבד במאמרים רבים) בכמה ספרים עקרתניים: *The Dynamics of Living Matter* ("הדינאמיות של חומר חי"), 1906; *The Organism as a Whole* ("האורגניזם כמכלול"), 1916; *Forced Movements, Tropisms*, 1916; *and Animal Conduct* ("התנהגות בעלי-חיים"), 1918.

A Castiglioni, *Storia della medicina*, 792-793, 1927;
F. H. Garrison, *An Introduction to the History of Medicine*, 680-681, 1929; B. Dawes, *A Hundred Years of Medicine* (תפוח), 1952.

א. זי.

לב, יוסף אבן — (מהריב"ל), (1505, מונסטיר [מקדר ניה] — 1580, קושטא), רב ופוסק, מגדולי ההוראה הספרדים במאה ה-16. על ימי נעוריו לא ידע הרבה, ולא נדעו גם רבותיו. כבר בגיל צעיר כיהן כדיין בעירו, אך בגלל סכסוך שפרץ בינו ובין חבר אחר של ביה"ד, עבר לסאלוניקי (1534). ל' לחם באומץ בתקיפים ובעשירים שלחצו את פשוטי העם, וכמעשה נקם הותקף בנו, דוד, ע"י רוצחים שכירים (1545). בנו השני, משה, טבע מאורעות אלה, וכן סכסוכים עם רבנים אחרים בסאלוניקי, הגיעוהו לעבור לקושטא (1550), שם נתמנה לרב בישיבה שיסדה דונה גרציה נשיא (ע"ע). כתגובה על יחסו הקשה של האפיפיור פאולוס IV לאנוסי אַנקוֹנה (ע"ע, עמ' 655) חיבר ל', ביזמת דונה גרציה דון יוסף נשיא (ע"ע), תשובה, בה צידד בהחרמת המסחר עם אנקונה ובנקיטת אמצעי תגמול נגד מדינת האפיפיור, בניגוד לעמדתו של ר' יהושע שונציין (ע"ע), שהיה בין שוללי החרם. — ל' עמד בקשרים הדוקים עם גדולי התורה בונגו, יוסף קרז (ע"ע), יוסף טיטצק (ע"ע) ואחרים, שהעריכהו ביותר.

השרת שלו פורסמו 4 חלקים: ח"א, בדיני אהע"ז וחור"מ, ובסופו חידושים לגיטין (שט"ז); ח"ב, בדיני אהע"ז, ובסופו חידושים לע"ז (שכ"א); ח"ג, בדיני יו"ד, ובסופו חידושים לגיטין (של"ג); ח"ד, שרת וחידושים לקידושין וע"ז (של"ט[?]). — מהדורה המכילה את כל החלקים הופיעה באמשטרדאם, תפ"ז; מהדורה חדשה הופיעה בירושלים בשנים תשי"ט/תשי"ך (חלק א'-ב'). ל' תיכנן ספר במתכונת

לאוניברסיטת הארזוארד תרם אוסף ארכאולוגי נדיר. כן הוריש בצוואתו סכומים גדולים להארזוארד, ולמכון לחקר העולם הקלאסי באתונה. ל' גם עשה רבות למען גפגעי מלה"ע I.

C. Adler, *Jacob H. Schiff, his Life and Letters*, I-II (פאריס), 1928, *Festschrift für J. L. zum sechzigsten Geburtstag gewidmet*, 1930.
ח. ר. ר.

לב (Loeb), אַיִן־דוֹר (1839, זולצמאט, אלזאס — 1892, פאריס), רב חוקר, ל' למד תחילה ברופאד ובקול-מאר, ואח"כ בביהמ"ד לרבנים בִּמְץ; הוסמך ב-1862, וב-1865 היה לרבה של סנט-אטיין. ב-1869 עבר לפאריס, נתמנה למוזכר האגודה "כל ישראל חברים" (ע"ע), ובתפקיד זה שימש עד יום מותו. במסגרת תפקידו המריץ ל' הקמת בתי-ספר בארצות הברית, לקאן, אסיה ואפריקה הצפונית, הרבה להתערב בוועדי דת בינלאומיות לטובת מיעוטים יהודיים מדוכאים. כן יזם והקים את ספריית החבריה בשנים 1878-1890 שיימש גם כמורה להיסטוריה יהודית בביהמ"ד לרבנים (שהועבר ממץ לפאריס; ע"ע בתי-סדרש לרבנים, עמ' 987).

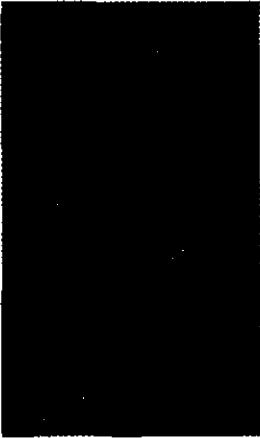

איור 25

ל' היה ממייסדי האגודה למחקרי היהדות (ע"ע) ועורכו הראשון (1880-1892) של כה"ע הנודע שלה *Revue des études juives*.

ל' עסק בחקר המקרא, התלמוד ותולדות היהודים ביה"ב. מאמריו נתפרסמו תחילה ב-*Revue Israélite*, שאותו ניהל (1870/2), ואח"כ ב-*REJ* הנ"ל ובכ"ע אחרים רבים. מבין ספריו יש לציין: *La situation des Israélites en Turquie, en Serbie et en Roumanie* ("מצב היהודים בתורכיה, סרביה ורומניה"), 1877; *Les Juifs de Russie* ("היהודים ברוסיה"), 1891, הביוגרפיה של אלבר כהן (ע"ע), 1878; *Tables du calendrier Juif depuis l'ère chrétienne jusqu'au XXXe siècle* ("טבלאות לוח השנה היהודי מהתחלת הספירה הנוצרית עד למאה ה-30), 1886.

1 Levi, *Bibliographie des travaux l' l. L.* (REJ, 24), 1892;
Z. Kahn, *l. L.* (ibid.), 1892, A. Neubauer, *M. l. L.* (JQR, 5), 1892, M. Liber, *l. L. et les études juives* (REJ, 105), 1940.

ג. א.

לב, אֶלְעָזָר בֶּן אֲרִיָה לִיב, ע"ע לוֹ, אֶלְעָזָר בֶּן אֲרִיָה לִיב.

לב, יַ'ק — Jacques Loeb — (1859, מִין [גרמניה] — 1924, קמילטון [ברמודה]). ביולוג גרמני-אמריקני, יהודי. ל' סיים את לימודיו ברפואה בשטרסבורג ב-1885, היגר ב-1891 לאה"ב, לימד פיסיולוגיה באוניברסיטת שיקאגו ב-1892-1902, ובאוניברסיטת קאליפורניה ב-1902-1910. מ-1910 עד יום מותו היה פרופסור וראש המחלקה לפיסיולוגיה כללית במכון רוקפלר למחקר רפואי בניו-יורק. ל' עסק בשטחים רבים בפיסיולוגיה ובביולוגיה ניסויית והתעניין במיוחד בתאוריה הדינאמית של תהליכי החיים.

ה"בית-יוסף" לר' יוסף קארו. כשנתפרסם ספרו של ר"י קארו התנגד לו ל', מחשש שהלימוד בו יפגע בלימוד התלמוד. אך מאוחר יותר חזר בו מהתנגדותו וזנח את תכניתו.

ש. אסף, מכתבים מאת גדולי שאלוניקי (סיני, א'), תרצ"ז; ש. א. רוזאניס, קורות היהודים בתורקיה וארצות הקדם, ב', 77/8, 80, 82, 89-91, תרצ"ז/ח; י. זנה (מהדיר), מפאולו הרביעי עד פיוס החמישי, 146, 148, 155, 158, תשי"ד; מ. מולכו, ר"י ל' (סיני, מ"ח), תשכ"א; A. Danon, *La Communauté juive de Salonique au XVIIe siècle* (REJ), 41, p. 102/3, 1900; I. S. Emmanuel, *Histoire des Israélites de Salonique*, 151-158, 219, 1936

לב (לו, לעף), לאופולד, ע"ע לף, לאופולד.

לב, עמנואל, ע"ע לף, עמנואל.

לבג, אנרי לאון — Henri Léon Lebesgue — (1875, בוכה — 1941, פאריס), מאתמאטיקן צרפתי. כבר

בהיותו נער הוכר ל' כבעל כשרון נדיר. ב-1894 נכנס ל-École Normale Supérieure וב-1897 עבר ללמוד בנאנסי, שם המשיך במחקריו המתמטיים. ב-1902 זכה בתואר ד"ר למדעים מטעם אוניברסיטת פאריס על עבודתו המהפכנית "אינטגרל אורך, שטח, שנתקלה לראשונה בביקורת חריפה. בשנת 1921 נתמנה לפרופסור ב-Collège de France, ובשנת 1922 נבחר כחבר לאקאדמיה למדעים. ל' תרם לתחומים שונים של המתמטיקה, הטופולוגיה, הטורים הטריגונומטריים ותורת הפוטנציאל, אולם נתפרסם בעיקר בהגדרה החדשה של מושג האינטגרל הנקראת על שמו.

עד סוף המאה ה-19 שלט במאתמאטיקה מושג האינטגרל של גאורג רימן (ע"ע); וע"ע חשבון אינפיניטסימלי (עמ' 130); אינטגרל זה $\int_a^b f(x) dx$ מחושב כגבול של קירר בים ע"י סכומים סופיים מהטיפוס $\sum_{i=1}^n f(x_i) (a_i - a_{i-1})$ כאשר $a = a_0 < a_1 < \dots < a_n = b$ ו- $a_{i-1} \leq x_i \leq a_i$; דרך זו מחייבת את האינטגרנד, $f(x)$, להיות פונקציה רציפה כמעט בכל נקודה.

במחקריו בטורים טריגונומטריים הגיע ל' להגדרה כללית יותר. "האינטגרל של ל'" הוא גבול של סכומים מן הטייפוס: $\sum_{i=1}^n (y_i - y_{i-1}) \mu(E_i)$ כאשר E_i הוא קבוצת הנקודות x המקיימות $y_{i-1} \leq f(x) < y_i$, ואילו $\mu(E_i)$ הוא האורך הכולל או "מידת" הקבוצה E_i . לצורך זה הוא הגדיר את המושג "מידת ל'" שהיא הרחבה של מושג המידה של בורל (ע"ע), ושלו חשיבות יסודית בתורת ההסתברות המודרנית. קבוצת הפונקציות האינטגראביליות לפי ל' רחבה בהרבה מזו של האינטגראביליות לפי רימן וכוללת גם פונקציות שאינן רציפות בשום נקודה.

חשיבות מיוחדת במאתמאטיקה למשפט הנקרא על שמו של ל', האומר: "פונקציה שערכיה בכל נקודה הם גבול של סידרה מתוטנת של ערכי פונקציות (התכנסות מתוטנת)" חיוביות או שליליות אינטגראביליות — גם היא אינטגראבילית". עובדה זו נכונה לגבי האינטגרל של רימן רק בתנאי "התכנסות במידה שווה" (ע"ע טורים).

H. Fehr, *H. L.* (Enseignement mathématique, 38), 1942; H. L., *Measure and the Integral* (ed. with a Biographical Essay by K. O. May), 1966.

ש. קנ.

לָכָד — (באנגל' felt) — טפטיל בלתי-ארוג העשוי סיבים מן החי, בעיקר צמר, ע"י כבישה או עירוגל לשם שילובם ההדוק. הל' הם מן המוצרים הקדומים ביותר בתרבויות עתיקות שונות, במיוחד אצל שבטים נודדים באסיה הצפונית-מרכזית. המשתמשים בהם עדיין כחומר ללבוש ולעשיית יריעות אוהלים. היחנים והרומאים השתמשו בו לרוב הוא נזכר גם במשנה (כל' ט', ו) ובתורה ספאת (נגעים ה', א' ועוד).

תכונת הליבוד היא תוצאה מתגובתם השונה של סיבי הצמר לחיכוך, אם הוא מופעל בכיוון מהשורש אל ראש הסיב, או להפך.

סיבי הצמר או שער הפרוה, מנוקים מחמרים זרים ומדור ללים, נשטפים תוך חימום בתמיסות של סבונים ואלקלים ומועברים דרך מכתת-ניפוץ (ע"ע טיהור ואריגה, כרך י"ח, עמ' 385). את סרטי הסיבים המנופצים מניחים אחד על משנהו, שתי וערב, עד לקבלת יריעה בעובי הדרוש. מקשים את היריעה ע"י גיהוץ; היא עוברת על סרט רטוב בין גלילי-פלדה מחוממים בקיטור וגלילי-עץ הלוהצים נגדם והמבצעים תנועה סיבובית ובר-בזמן גם תנועה ויבראציונית בכיוון ניצב לתנועת הסרט. היריעה נרטבת ע"י אדי-מים העולים מהסרט. הפעולה הסימולטנית של חום, רטיבות, לחץ וויבראציה מביאה לליבוד הסיבים. — לשם ליבוד בתהליך בלתי-רצוף משתמשים במכבש: במקום גלילי-פלדה בא ארגוני-חימום, ובמקום גלילי-עץ — משטח ויבראציוני. לאחר כל פעולת-כבישה מועברת היריעה פסיעה אחת קדימה. השלב הבא הוא הביטוש, הנעשה בתוך אמבט של סבון, חומצה חלשה או אלקאלי חלש. פעולה זו המקנה לל' את חזקת מביאה להתכווצותו, דהיינו, להצטופפותם ולשילובם המהודק של סיביו, היא עשויה לצמצמו עד ל-50% משטחו.

בדבר שאר פעולות-הגמר — ע"ע צביעה ואשפרה. שערות-שפנים רכות ושערות-ארנבות ניתנות גם הן ללי-בוד. סוגי הל' המעולים עשויים צמר נקי, אך גם תערובת של 10% צמר בסיבים אחרים מאפשרת ליבוד. הל' מיוצר בצורת לוחות, גלילים וצינורות, במידות שונות, ורב השיר מוש בו בתעשייה כפתילות, קמרי-ספינה, מוצרים לבלימת זעזועים, חמרי-בידוד ומסתמים. כן הוא משמש לייצור חמרי-ריפוד, בגדים, כובעים, שמיכות, אוהלים וקישוטים שונים. לאחרונה (1966) פותח בצרפת התהליך-ליבוד רצוף, שבו מוסיפים דבקים פלאסטיים לסיבים. בשיטה זו ניתן לייצר ל' קלים (25-30 ק"ג/מ²), בעלי תכונות-בידוד



מתקן לליבוד בתהליך רצוף

ברם, עיקר עניינו של ל' היה בשטח אחר. אחרי המהפכה הרוסית של 1917 הקים מעבדה לעיבוד כימי של נפט ופחמי-אבן. הוא עסק במיוחד במחקר תהליכי הפולימריזציה של תרכובות בלתי-רוחיות, של דזויניל איזופרן (ע"ע); (וכבר ב-1910 הפיק לראשונה חומר דומה לגומי מבוטאדיאן). כן חקר את תהליך התרמו-פולימריזציה ואת מבנה הדימרים הפולימרים המתקבלים בהשפעת החום, ואת תהליך הדפולימריזציה ע"י הפעלת פלורידין על פחמימנים בלתי-רוחיים. ב-1925—1928 עסק יחד עם תלמידיו הרבים בהפרדה הפירוגנית של קקסצי הנפט. במטרה להפיק איזופרן ודזויניל. ב-1930 הקים ל' בית-חרושת נסיוני לגומי סינתטי. אגב עבודתו ככימאי שימש גם כפרופסור באקאדמיה הרפואית של הצבא הרוסי. ב-1931 הוענק לו אות לגין על מחקריו בשטח הפקת גומי מלאכותי. ב-1932 היה ל' חבר האקאדמיה הסובייטית למדעים.

A. E. Арбузов, С. В. Л., (Успехи Химии, XIII, № 4) 1944, А. А. Зворыкин (ред.), Биографический Словарь деятелей естествознания и техники, I, 449-500, 1958.

ל. קל.

לְבֵדֶב, פְּיוֹטֵר נִיקוֹלַיֵבִיץ' — Лебедев — (1866, מוסקוה — 1912, שם), פסיקאי רוסי. ל' היה תלמידו של קונט (ע"ע) באוניברסיטת שטראסבורג וזכה בתואר דוקטור (1891) על יסוד מחקרו על המרים דיאלקטריים ותכונותיהם. מ-1892 שימש כפרר-פסור לפיסיקה באוניברסיטת מוסקוה. ל' חקר בעיות בתחומים שונים של הפיסיקה, וביניהם המאגנטיות של כדורי-הארץ; אולם עיקר פרסומו בא לו בעקבות ניסוייו למדידת לחץ קרינת-האור על שטח שעליו היא נופלת. לחץ שהוגדר בדרך תאורטית ע"י פסכול (ע"ע). ניסוייו הוכחו בהצלחה ב-1910. ל' יסד את האגודה לפיסיקה במוסקוה, הנקראת בשמו. שנה אחרי מותו פורסמו עבודותיו המקוריות בצורת ע"י אגודה זו.

לְבָה, לְוָה, ע"ע ווֹלְקָנִים.

לְבָה, לואין — Louise Labé (Labbé) — (1524, ליון — 1566, שם), משוררת צרפתית. ל' היתה בתו של חבל (עושה חבלים) ואף נישאה לחבל עשיר וקשיש. על כן זכתה האשה היפה לכינוי La Belle Cordière (החבלית היפה). ביתה היה מרכז חברתי ורוחני בעיר מולדתה, בה נתפרסמה בשל יפיה ולמדנותה. ספרה Oeuvres de L. L. Lionnoize (יצירותיה של ל' ל' מליח"), שיצא לאור ב-1555, כולל יצירה בפרוזה: Débat de Folie et d'amour ("החייבות בין הטרופה והאהבה"), 3 אלגיות ו-241 סונטות. נושא שירתה של ל' הוא סבל האהבה — אהבתה אל גבר שטרם נקבעה זהותו (אולי המשורר אולייה דה מאגני [Magny]). בשירתה נערת השפעתם של מוריס סב (Scève), משורר בן-עירה, ושל המשוררים האיטלקיים פטררקה (ע"ע) ויאקופו סאנאזור. כנות שירתה, רעננות רגשותיה ופשטותה הסיגנונית זיכו את ל' במקום נכבד ביותר בין משוררות צרפת.

J. Faure, Olivier de Magny, 1883; D. O'Connor, L. L., sa vie et son œuvre, 1926; id., L. L., La Belle Cordière de Lyon, 1934; J. Larnac, L. L., 1934; A. Elfert, Die Dichtung der L. L., 1935; L. Bernero, L. L., surnommée la Belle Cordière, 1958; A. Jans, L. L., ou la Belle Cordière, 1959.

מציוינות ($\lambda = 0.027 \text{ Kcal/mh}^\circ\text{C}$). — שווי התפוקה השנתי של ל' באה"ב עלה בשנות השישים על 40 מיליון דולר. אריגים, בעיקר אריגי-צמר, שעברו תהליך-ליבוד נקראים גם הם ל'.

R. W. Moncrieff, Wool Shrinkage and its Prevention, 1953; H. G. Howell—K. W. Mieszkis—D. Faber, Friction in Textiles, 1959; J. G. Cook, Handbook of Textile Fibres, 1960². אל. ל.

לְבָדִי, וִ'ן לָדֵה — Jean de Labadie — (1610—1674) מיסטיקן ומתקדחת צרפתי, יליד חבל גיאן שבדרום-מערב צרפת. הוא נתחנך ע"י הישועים ואף נכנס למסדרם. התמסרותו לפילוסופיה ולמיסטיקה, ובעיקר מגעיו עם חברי החוג של "פור רואל" (Port Royal, ע"ע ינסניזם), הניעוהו לפרוש ממסדר הישועים. התעמקותו בכתבים פרוטסטאנטיים החשידה אותו קשות בעיני הקאתוליות הרשמית.

ב-1650 עבר ל' לפרוטסטאנטיות, ובאותה שנה הסביר את מניעיו בחיבורו האפולוגטי Declaration des sentiments de J. de L., cy-devant prestre, prédicatur et chanoine d'Amiens ("הצהרת דעות ז'. דה ל', מי שהיה כומר, מטיף וחבר מועצת הכנסיה של אמייין"). יחד עם כמה עשרות מהנחיים אחריו יצא ב-1666 להולאנד, אך לא מצא סיפוק אף בפרוטסטאנטיות וביקש לתקן אותה ברוח הנצרות הקדומה. ב-1670 ייסד ל' באמסטרדאם אגודה מעין-נוירית, שדגלה בחיי אהדה, בשותפות קומוניסטית ברכוש, בפרישות מחיי מין ובסעודות-אחים. ברצונו להחיות את הכנסיה ה"מנוונת", רצה ל' בביטול הטקסים המקובלים (טבילה, שמירת יום א' וסאקראמנטים) והדגיש את חשיבות הייחוד של האדם עם אלהיו בתפילה חרישית.

דעותיו הבלדניות של ל' הביאוהו להתנגשות גם עם הכנסיה בהולאנד, הוא ואנשיו נאלצו לנדוד ממקום למקום. משמת ל' באלטונה (גרמניה) המשיכו ה"לאבאדיסטים" להת-קיים זמן-מה, וכמה עשרות מהם, בראשותו של פטר סלויטר (Peter Sluyter) הקימו מושבה במרילנד (אח"כ אה"ב). ברם, עם מותו של סלויטר, ב-1722, הקיץ הקץ על התנועה. במשך זמן רב היה השם "לאבאדיזם" שם גרדף ל"פיאטיזם" (ע"ע).

ל' כתב חיבורים רבים להסברת השקפותיו, ביניהם Manuel de piété ("מדריך לפיאטיזם"), 1668; Le Dis-cernement d'une véritable église ("איבחונה של כנסיה אמיתית"), 1668.

H. van Berkum, L. en de Labadisten, 1851; P. Balsenq, L. et le labadisme, 1908.

ז. בר.

לְבֵדֶב, סֶרְגֵי נְסִילֵבִיץ' — Сергей Васильевич Лебедев — (1874—1934), כימאי רוסי. ל' סיים ב-1900 את המחלקה הפיסית-מאתמטית בפאקולטה למדעי הטבע של אוניברסיטת שטרבורג ועבד אח"כ כלאבורנט במעבדה לכימיה טכנית ואנאליטית של אותה אוניברסיטה. ב-1906 השתלם בפאריס והתמחה במיוחד בבעיית הפולימור-פיום של גפרית. כיון שנתפש ע"י השלטון הצארי כחבר בארגון מחתרתי, לא הורשה לו להמשיך במחקר באוניבר-סיטה הוא עבר לתעשייה הפרטית. במכון של מהנדסי-תחבורה עבד ל' בשטח בדיקת פלדה לייצור פסיר-רכבת. מחקר שפירסם על נושא זה זיכהו במדליית-זהב בתערוכה הבינלאומית לרכבות במילאנו משנת 1907.



מראה הסרכו העתיק של לבוב

בסוף 1918 ובתחילת 1919 התנהלו קרבות על לי בין הפולנים לבין האוקראינים. מ-1919 עד 1939 הייתה לי בשלטון פולני, שדיכא את האוכלוסייה האוקראינית. בספטמבר 1939 כבשה צבאות ברית"מ והיא סופחה לאוקראינה הסובייטית. כחלק מאיזור מיושב אוקראינים. ב-1941—1944 הייתה לי ככרשה בידי הגרמנים, ואחרי שיחזרה סופחה שוב לאוקראינה. רוב הפולנים בלי הועברו לאיזורים החדשים של פולניה שנלקחו ממזרח גרמניה. כבר ב-1948 עלה מספר הרוסים בלי על מספר האוקראינים.

I. Chodyncki, *Historja . . miasta L.*, 1865²; Z. Charewiczowa, *Historiografia i Mitoinictwo L.a*, 1938; B. A. Bepesarajin, *Старый Л.*, 1915; Л. Краткий справочник, 1946; История Ль-а, 1956

פ. א. פ.

יהודים. לאחר כיבוש העיר ע"י קזימיר III מלך פולניה בשנת 1340, החלו מגיעים ללי מהגרים ופליטים יהודים מגרמניה ומבחהמיה. בשלהי המאה ה-14 נתקיימו בלי שתי קהילות. האחת הוותיקה והגדולה ביניהן, אך הירר דה מבחינה סוציאלית. הייתה מחוץ לעיר, בפרוור קראקוב. שהוקם לאחר שנשרפה העיר העתיקה (1352). הקהילה השנייה הייתה בתוך העיר, ברחוב היהודים, שנזכר לראשונה ב-1387. שתי הקהילות נפגעו לפרקים בדליקות גדולות (1494, 1527, 1571, 1616 ועוד), ושיקומן היה כרוך בסכסוך כים עם העירוניים. היהודים הוטרדו גם מהתנפלויות של צבאות זרים, שפלו למדינה, ומהתפרעויות המון-עם וסטודנטים ("שילצר געלויה"). ונאלצו לפדות עצמם בשוחד רב, ופעמים אף להתגונן בנשק. ב-1550 ישבו בלי 352 איש ב-29 בתים, לעומת 559 ב-52 בתים בפרוור קראקוב. סמוך לרובע זה נתקיים עד ל-1457 ישוב קראי, תוך יחסי שכנות טובים.

לי הייתה מתחנות המעבר החשובות במסחר בין המזרח למערב, ויהודיה מילאו תפקיד נכבד במסחר זה. כן עסקו במסחר טיטוני בפנים המדינה, חכרו אחוזות, קיימו משרפות יי"ש, שימשו כסוכני מסים, והלוו כספים לאצולה ולמלך. אולם רוב המפרנסים עסקו בחנונות, במלאכה, בצרכי-דת ועוד. זכויותיהם נתבטשו על "כתבי-קיום" של קזימיר III הבאים אחריה, והם עמדו במאבק מתמיד עם העירוניים על מימושן. בלחץ העירוניים הגביל המלך ין (ע"צ) אלברכט ב-1493 את המסחר היהודי לשני ענפים: טיטונות-אריגים ומסחר בבקר עד אלף שחורים לשנה, אך ב-1503 וב-1506 העניק המלך אלכסנדר היגלוני ליהודים את חופש המסחר

לבוב (אוקראינית — Львів; רוסית — Львов; פולנית — Lwów; גרמנית — Lemberg; יידיש — לעמ' בערג), עיר בברית"מ, במערב הרפובליקה האוקראינית. מרחקת כ-60 ק"מ מגבול פולניה; בירתה של "רייסין האדרי מה" בתקופת שלטונה של פולניה, ושל גליציה (ע"צ) בתקופת אוסטריה. כיום בירת מחוז (אובלאסט) של לי (21,700 קמ"ר, 2.2 מיליון תוש'). בעיר לי 502,000 תוש' (1967).

לי שוכנת על נהר פלסקב, יובל הפוג, בגובה כ-300 מ'. גובה גבעת המבצר, מקום היישוב הראשון בלי, 413 מ'. בשל מיקומה הייתה לי מאז היווסדה צומת-דרכים לסחר הבינלאומי; בה עבר הנתיב ממערב אירופה לקיוב ולמזרח, ובה עברו הדרכים מהים הבאלטי לעבר הים השחור בדרום-מזרח, ולעבר הונגאריה. חצייהאי הבלקאני הים התיכון בדרום-מערב. כיום משמשת העיר צומת חשוב של מס"ב וקווי תעופה באוקראינה. מיקומה הגאופוליטי המרכזי השתקף במרוצת הדורות גם בהרכב אוכלוסייתה, שכללה, בתקופות שונות, אוקראינים, פולנים, גרמנים, יהודים וגם ארמנים. אחרי מלח"ע II עזבה רוב הפולנים, ונותרו בה אוקראינים ורוסים, שבאו לשם אחרי 1945.

כיום לי היא עיר תעשייה חשובה, שהתפתחה במיוחד אחרי מלח"ע II בשל בניית צנור הגז הטבעי מדאשאוזה, וקרבתה למכרות-הפחם החדשים של אגן וליניה-לי. בעיר בתי-ויקוק לנפט; התעשייה הכבדה מייצרת מכונות וכלי-רכב למיניהם (קטרים, קרונות, מכוניות), ציוד חקלאי והנדסי. ענפי תעשייה אחרים מפיקים מכונות חשמליות, מצרי מכאניקה עדינה, קראמיקה, רהיטים, צבעים, מצרים כימיים וקוסמטיים, טכסטילים, עורות, שימורים, מצרכי מזון אחרים ומשקאות.

לי היא מרכז תרבותי נודע, ומ-1661 קיימת בה אוניברסיטה, ולידה ספריה גדולה. יש בה טכניון, קתדרותאטוריון וכ-20 מוסדות מחקר והשכלה גבוהה; אופרה, תיאטרונים, גאלריות לאמנות, וכו'. בעיר מספר בניינים ידועים, ביניהם קאתדרה-לה קאתולית (מ-1480), קאתדראלה ארמנית (מהמאה ה-15), קאתדראלה יחנית-קאתולית, ועוד כמה כנסיות היסטוריות. בלי בניין עירייה מפואר וכמה ארמונות.

א. י. בר. - מ.

היסטוריה. העיר נוסדה באמצע המאה ה-13 בידי דניאל רומנוביץ' (ע"צ) מלך האליץ' (גאליציה) וחליץ, ונקראה על-שם בנו — לב. בזכות מצבה הגאוגרפית הפכה למרכז מסחרי ותעשייתי חשוב. במאות ה-13 וה-14 סבלה הרבה מפלישות הטאטארים, ונהרסה בידיהם ב-1261. לאחר שנבנתה מחדש התיישבו בה, בצידם של אוקראינים ורוחנים, גם גרמנים, פולנים, יהודים וארמנים. ב-1412 הועבר אליה מושב ההגמונות הקאתולית של האליץ'. במאה ה-17 עמדה לי כמה פעמים במצור של צבאות המיל-ניצקי (ע"צ) וצבאות התורכים הטאטארים. ב-1704 נכבשה ונשדדה בידי השוידים. בחלוקה הראשונה של פולניה (1772) נפלה לי בידי אוסטריה, ומאז ועד 1918 הייתה בירת גאליציה. ב-1809 השתלטו על העיר לימן קצר צבאותיה של "דוכסות וארשה", שגורשו כעבור זמן-מה על-ידי הרוסים, ואלה החזירו את העיר לאוסטריה. בתחילת מלח"ע I התנהלו בלי ובסביבתה תיה קרבות קשים בין האוסטרים לבין הרוסים (1914—1915). הרוסים, שכבשוה בספטמבר 1914, גורשו מתוכה בתי 1915.

הרבות שיגרה ל' שליחים לח'ל לאיסוף כספים. ב1651 נמצאו שליחיה באיטליה, וכנראה גם באשכנז. ב1664 נערכו פרעות בל' שבהן נהרגו למעלה מ100 יהודים והושמד רכוש רב. ב1710 נהרמה אשה אחת בעקבות עלילת-דם, וב1728 הועלו על המוקד 2 אחים יהודים על החזירים מומר אל היהדות. אותה עת נמשך מאבק העירונים נגד זכויות המסחר והמלאכה שבידי היהודים, ונגד מאמציהם להרחיב את איזור מגוריהם, אך מאמצי העירונים עלו בתהו מחמת תמיכת האצולה ביהודים. במאה 18 החמיר מצבם הכלכלי של יהודי ל', והקהילה נאלצה ללוות סכומי כסף גדולים. ב1765 הגיעו חובות הקהילה לאצילים, לכמרים ולעירייה לסכומים עצומים. לפי מפקד מאותה שנה היו בל' 6,142 יהודים, בהם 3,060 גברים. למעלה מ $\frac{3}{5}$ מהם גרו מחוץ לעיר.

משנתפשה השבתאות ברייסן, שלח ר' דוד בן שמואל הלוי, אב"ד הקהילה שמחוץ לעיר, את בנו ואת בנו החורג לגאליפולי, כדי לעמוד על טיבו של שבת-יציב, ואלה חזרו נלהבים משליחותם. ובידם אגרת לאביהם. איש ל' היה גם ר' נחמיה הכהן, שהתווכח עם ש"צ. והכריז עליו כעל משיח שקר. בביהכ"נ שמחוץ לעיר הוכרז ב1722 חרם על השבת-אות. ב1754 בא לל' ליב קריסא, נאמנו של יעקב פרנק (ע"ע). למטרות תעמולה, ובסוף 1755 בא שמה פראנק עצמו, אך נאלץ לעזוב את המקום מחמת התנגדות הקהילה. בוויכוח עם הפראנקיסטים שנתקיים ב1759 בל' היה דובר היהודים ר' חיים כהן רפפורט (ע"ע), אב"ד העיר הגליל.

מאז המאה ה17 ואילך ירדה קרן הקהילה. תחום שליטתו של ועד הגליל צומצם לאחר סיפוח פודוליה לתורכיה (1672). הקהילות שבסביבה, זולקה (ע"ע) וברודי (ע"ע), גדלו, וגם זה תרם לצמצום השפעתה של ל'. כשפרצה מחלוקת נגד ר' יעקב יהושע פלק בעל "פני יהושע", שנאלץ לעזוב את רבנות ל', קבע ועד הגליל, ב1720, כי "אין לנו, אנשי הגליל, עוד חלק ונחלה בק"ק ל' ומכ"ש להרב שיקבלו עליהם". ב1740 נחלקה רבנות הגליל לשני איזורים, ואב"ד ל' שימש רק באחד מהם. מחלוקות על מנזי רבנים וסכסוכים על חלוקת מסים, גרמו להתערבות השלטונות בענייני הקהילה והרבנות. מבין הרבנים שכינהו בל' באותה תקופה יש לציין את הרב צבי הירש אשכנזי (ע"ע). אישיות רבת השפעה במחצית השנייה למאה ה17 היה ד"ר מנחם שמחה עמנואל די יונה, רופא החצר של המלך זן (ע"ע) סוביסקי, שהיה הגבאי הראשי לכספי א"י בפולניה — תפקיד שהוטל כרגיל על איש ל', פרנס "ועד ד' ארצות", וממלא תפקידי ציבור רבים.

השנים 1772—1914. בעקבות חלוקת פולניה מ1772 עברו יהודי ל' מידי פולניה לשלטון אוסטרי. ב1800 ישבו בל' 18,302 יהודים, ב1869—26,694, וב1910—57,000, 27.8% מכלל התושבים. ב1820 היה אחוז היהודים במסחר 55.2% (רובם הגדול חנונים וקמעונאים), ובמלאכה — 24.5%. יהודי ל' ריכזו את המסחר הסיטוני בין רוסיה לוינה, שימשו כספקי-ציבא, והיו חלוצי החורשת והבנקאות בעיר. בעקבות המשבר הכלכלי שפקד את גאליציה במאה ה19 הוחמר מאד מצבם של המוני היהודים, שהתקשו לעמוד בעול הגזרות הכלכליות המסיים. בראשית תקופה זו זכה מאבק העירונים על צמצום זכויות המגורים, המסחר והמלאכה של יהודי ל', לתמיכת השלטונות, ורק סוחרים גדולים ומשכילים שאורח חייהם היה "גרמני" הורשו, מראשית המאה ה19, לגור מחוץ



בית-הכנסת ע"ש ה"טורי-זהב" בלבוב

בירודים ובשווקים. ב1507 וב1515 אישר המלך זיגמונט I (ע"ע) — ואף הרחיב — את זכויות המסחר ליהודי ל', אך ב1521 הגבילן בצורה חמורה. ב1527 שב המלך והעניק להם זכויות מסחר ללא הגבלה, אך חזר וביטל את ההיתר באותה שנה. תהפוכות אלו שבו וחזרו במשך כל התקופה. גם בעלי-המלאכה היהודים עמדו בלחץ מתמיד מצד האומנים הנוצרים.

שתי הקהילות בל' קיימו את מוסדותיהן בנפרד. פרט לבית-העלמין שהיה משותף (נזכר לראשונה ב1411), ואשר בו השתמשו גם הקראים. בשנים 1600—1606 נתעורר סכסוך בין יהודי ל' ובין הישועים על חוקיות בנייתו של בית-הכנסת המפורא, שנבנה שם ב1582 לפי תכנית הארדיכל האיטלקי פאלו רומאנו, בסיגנון גותי מאוחר. היהודים זכו בסכסוך וביכ"נ זה, ע"ש ה"טורי-זהב" (ר' להלן) עמד על תילו עד לימי השואה. ל' היתה מרכזו של גליל רייסן-פודוליה—בראצלב, וראשיה היו גם מנהיגי הגליל ומייצגיו בוועד ד' ארצות; ראש ב"ד העיר היה גם אב"ד הגליל. רבה הראשון הידוע של ל' היה ר' קלמן מוורמיה (נפטר 1559), שאהדות מתשובותיו נדפסו בש"ת הרמ"א. אחריו פעל ר' אשר בן יצחק הכהן ור' יצחק אייזיק ב"ר ירחמיאל. לאחר פטירתו של האחרון (1599) קיימה כל אחת משתי הקהילות רבנות לעצמה. מרבני ל' הנודעים בתקופה זו יש לציין את ר' דוד בן שמואל הלוי (ע"ע), בעל "טורי-זהב". מראשי הישיבה בל' יש לציין במיוחד את ר' יהושע פלק (ע"ע) בעל "ספר מאירת-עינים", ואת ר' מאיר בן גדליה (ע"ע), המהר"ם מלובלין, ששימש 18 שנה בתפקיד זה. בעתות מלחמה השתתפו היהודים, בדרך-כלל, בהגנת העיר. במצור הקוזאקים (1648) והרוסים (1655) סירבו העירונים להסביר את היהודים בידי הצרים ואלה הסתפקו בכופר נפש גבוה. גזרות ת"ח—ת"ט והמלחמות במחצית ה2 של המאה ה17 ובראשית המאה ה18, הסבו ליהודי ל' אבדות כבדות בנפש וברכוש. כדי לעמוד בהוצאות שהיו קשורות במלחמות

היהודים בל' הגיע ב 1910 ל 30, ואחוז המשפטנים ל 57. בתקופה האוסטרית אוחדו 2 הקהילות, זו שמתוך לעיר וזו שבתוכה, ובראשן עמדו, משנות ה 40 למאה ה 19. מת-בוללים מתונים, ביניהם: עמנואל בלומנפלד ואמיל ביק (ע"צ). אותו זמן שימשו ברבנות ר' משה באב"ד, ר' יוסף שאול נתנון (ע"צ), ר' יעקב משולם ור' צבי הירש אהרן-שטיין, ר' יצחק אהרן אטינגר, ר' יצחק יהודה שמלקיס ור' אריה-ליב ברודה, כמטיפים ב"היכל" שימשו: ד"ר ש. שניבכר (ע"צ), ד"ר י"ב לונשטיין, ד"ר יחזקאל קרו (ע"צ), שאושר ב 1909 כרב הקהילה עם ר' יצחק שמלקיס.

בשלהי המאה ה 19 ובראשית ה 20 החלה יורדת קרנם של המתבוללים בל' ורעיונות לאומיים-ציוניים קנו בה מקום. קמו האגודות הציוניות הראשונות, "מקרא קודש" (1883) ו"ציון" (1888), הופיעו כתבי-עת ועיתונים בפולנית, בעברית וביידיש. מהפעילים באגודות הציוניות יש לציין בעיקר את יוסף קיבך ואדולף שטנדר. אז החלו נראים גם הניצנים הרא-שונים של תנועת פועלים יהודית ואירגוני בעלי-מלאכה.

1914—1939. עם פרוץ מלח"ע I הגיעו לל' אלפי פליטים מאיזורי הגבול הרוסי, ועם פינוי העיר ע"י האוסטרים (ספ-טמבר 1914) פנו רבים מהם לוויה ולבוהמיה. כניסת הצבא הרוסי לל' לוותה במעשי שוד וביזה, בהפסקת פעילותם של המוסדות היהודיים ובלקחת בני-ערובה. עם שוב האוסטרים לל' (1915) חזרו החיים היהודיים למסלולם. בעת הקרבות בין הפולנים והאוקראינים על השלטון בגאליציה המזרחית (נובמבר 1918), נערכו פרעות ביהודי ל', בהן נהרגו כ 70 איש ונפצעו רבים. בתקופת טולניה העצמאית (1918—1939) היתה ל' הקהילה השלישית בגדלה בפולין. ב 1931 גמנו בה 99,595 איש. עד 1939 גדל מספרם ב 10,000, והם היוו כ 1/2 מהאוכלוסייה במקום. הפולנים והאוקראינים כאחד האשימו את היהודים באהרה לצד שכנגד. הלוץ האנטישמי וחומרת המצב הכלכלי נתנו את אותותיהם בחיי היהודים בל'. בתקר-פה זו נתקיימו בה 3 בח"ס תיכתיים בשפה הפולנית, ופדא-גוגיון עברי להשתלמות במקצועות היהדות (נוסד 1920), שמנהלו הראשון היה פרוץ משה שור (ע"צ). כן נתקיים ב"ס דתי-לאומי בשם מת"ת ("מציון תצא תורה"), ב"ס מקצועי, חדרים רבים ות"ת. היו בל' עשרות בתכ"ג בנוסח אשכנז ובתי-תפילה חסידיים. השלטון בקהילה היה בידי מתבוללים, ובמרבית התקופה היו הציונים באופוזיציה. במדיניות הפאר-לאמנטארית ביטאו הנבחרים מל' קו מתון, התנגדו לגוש המיעוטים והיו בין היוזמים את ה"אגודה" — הסכם עם הממשלה הפולנית (1925). מאנשי ל' בפארלאמנט הפולני היו לאון רייך (ע"צ), הנריק רוזקריץ (ע"צ), מיכאל רינגל — שהיה גם ראש-קהילה הציוני הראשון בל' — אמיל זוקר-שטיין, ועוד. רבנים בתקופה זו היו אריה ליב ברודה, ד"ר ש. גוטמן ויצחק ציף. מטיפים ב"היכל" היו: ד"ר לוי פרוינד וד"ר יחזקאל לויץ.

ג. סוחטוב, מצבת קודש, תרכ"ג-תרכ"ט; ח. ג. דמביצר, כלילת יופי, תרמ"ח; ש. בוכר, אנשי-שם, תרנ"ה; א. י. בראורי, מסד החרדים בשנת תקמ"ד, תרפ"ה; מ. ז. בר-דה, ל' תש"ד; י. היילפרין, פנקס ועד ד' הארצות, מפתח: בערכו, תש"ד; צ. קרל, ל' (ערים ואמהות בישראל, א'), תש"ז; ג. מ. גלבר [עורך], אנציקלופדיה של גלויות, ד': ל' תשס"ו; הנ"ל, תולדות התנועה הציונית בגליציה, תשי"ח; מ. לייטר, תשובת רבה האחרון של ל' (הדרום, ט"ז), תשכ"ג; J. Caro, *Geschichte der Juden in L. ... bis zur Theilung Polens, 1772, 1899*; M. S. Bałaban, *Zydzis luowscy na przelomie 16. i 17. wieku*, 1906.

א. ר.

לפרוורים היהודיים. חרף שוויון הזכויות שהובטח לבני כל הדתות בחוקה האוסטרית מ 1849, המשיכו העיריה האומנים הנוצריים לדחוק את רגלי היהודים. מ 1848 הותרה בחירה של יהודים למועצת העיר, שאמנם הוגבלה מראש, תחילה ל 15% ואת"כ ל 20% מכלל הנבחרים. ב 1860 בוטל האיסור לרכוש נכסים, ולאחר שבוטלו ב 1868 כל הגזרות על יהודי גאליציה, נאלצה גם עיריית ל' לוותר על הגבלותיה. בד בבד עם התפתחות זו, גברו מחדש הנסיות האנטישמיות בקרב הציבור הפולני והאוקראיני בל'.

בשלהי המאה ה 18 חדרה החסידות לל', אף שצדיקים לא התיישבו בה, אלא רק פקודה לעתים. ב 1794 שיגר ר' משלם איגרא (ע"צ [כרך המילואים]) איגרת התנגדות נגד החסידים לקהילת ל', וראשיה השיבו לעומתו באיגרת-הסכמה בחתימת מנהיגי שתי הקהילות, ור' צבי הירש רחובס (ע"צ) האב"ד. בשנות ה 30 למאה ה 19 נוסד ביה"כ"נ החסידי "חד-שים", וב 1838 נרשמו בעיר 7 בתכ"ג חסידיים. תנועת ההש-כלה בל' פיגרה אחרי ברודי וטרנופול (ע"צ), ונערך בה מאבק חריף בין המשכילים והחרדים. ב 1816 פורסם בעלום-שם חרם נגד קבוצת משכילים, ובמיחד נגד שלמה יהודה רפפורט (ש"ר) וחבריו, אך בוטל ע"י האב"ד ר' יעקב משולם אורנשטיין (ע"צ), בלוץ השלטנות. מאידך גיסא נמצאו משכילים שהלשינו בפני השלטנות על החסידים ועל האר-ספים תרומות למען א"י. בשנות ה 40 למאה ה 19 פרצה בל' מחלוקת עזה בעניין שינוי הלבוש המסרתי היהודי. ב 1844 נפתח "היכל" ה"נאורים" הרב אברהם כהן מהזהנמס (אוסטריה) הזמן כמטיף בביה"כ"נ הגרמני-יהודי שנוסד אותה שנה. החרדים התנגדו לו בתקיפות, במיוחד לאחר שהשלטנות אישרוהו ב 1847 כרב הגליל. ב 1848 הורעל הרב אברהם כהן יחד עם בני משפחתו, וקנאים דתיים הואשמו במעשה.

האינטיגנציה המתבוללת בל' ראתה עצמה תחילה קשורה לאוסטריה, וב 1867 קם אירגון "שומר-ישראל", שכיוונו היה — נגד הנסיות הלאומיות של הפולנים בגאליציה ובעד שלטון ריכחי בווינה. את רעיונותיו ביטא אירגון זה בעתון "איזראעליס". כנגדו נוסדו ב 1878 אגודת "דורש שלום", שנתפזרה כעבור זמן קצר, ולאחריה, אגודת אחים" (1883), שהטיפו להתבוללות פולנית. לקראת סוף המאה גברה האוריינטציה הפולנית, שבאה לידי ביטוי במדיניות היהודית של נציגי ל' במוסדות הפארלאמנטאריים המרכזיים בווינה. החוגים החרדיים נתארגנו בשנות ה 80 למאה ה 19 במסגרת האגודה "מחזיקי הדת", בה היה לחסרי דים רוב מוחלט.

ל' היתה מקום מושבו ופעולתו של הירץ הומברג (ע"צ). בזמנו קמו בל' 4 בת"ס לנצרים, 3 לנצרות וסמינריון למורים, שנסגרו ב 1806, וילדי ישראל החלו ללמוד בבתי-סלליים. ב 1846 הוסרו כל ההגבלות החוקיות, ומאז גדל מספר מקבלי השכלה כללית-תיכונית ואוניברסיטאית בל' ועלה מספר בעלי המקצועות החפשיים. ב 1881—1885 למדו באוני-ברסיטת ל' 103 יהודים (10.4% מכלל הסטודנטים), וב 1902—1905 — 561 (22.3%). החל מתקופת האמנציפאציה רבו מקרי המרת הדת, שהגיעו בל' בשנים 1868—1907 ל 713 בס"ה, כנגדם התגיירו באותו זמן 86 נוצרים. ב 1874 נתקיימו בל' 69 חדרים רשומים, "חדר-מתוקן" נוסד לראשונה ב 1885 ובו 381 תלמידים, ב 1910 נפתח מכוון ללימודי-דת. אחוז הרופאים

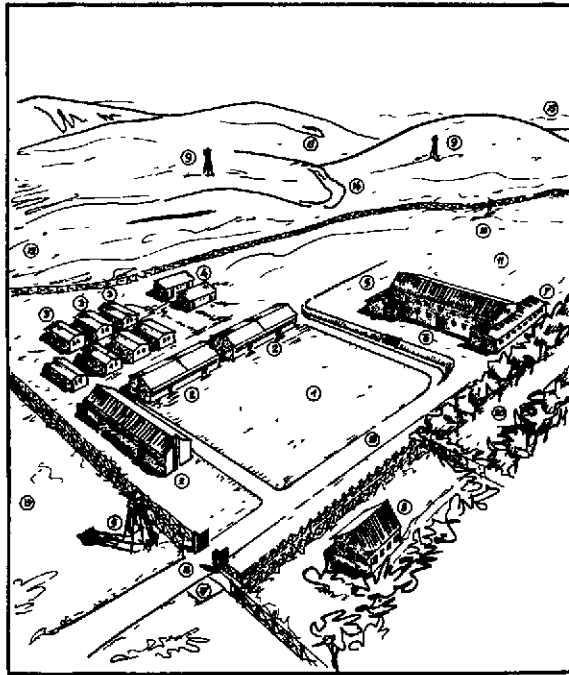

מחנה יאנובסקי בלבוב

- 1 מגרש הביקורת היומית, העיניים והמוות; 2 צריפי סגורים; 3 צריפי עץ; 4 כתישימוש; 5 צריף המטבח; 6 בית ישן (מקורם: אורווה ומחסנים); 7 צריף המטבח; 8 בית-המלאכה של חטיבת הסנדלרים; 9 סנדלי ה„אוסקארים“ (רוסים—משרתי הס"ס); 10 מקום התליה; 11 מגרש הביקורת והרציחות (כראשיתו של המחנה); 12 מקום הפשטחם של הנועדים להשמדה; 13 „החולות“—מקום הסכורה של קרבנות לבוב; 14 הדרך הטוליכה אל „החולות“; 15 נבול בית-העלמין היהודי ברח' פילחובסקי; 16 הכניסה הראשית למחנה; 17 צריף הביקורת של אנשי הס"ס; 18 מסילה שנסללה מאבני-שכבות של בית-העלמין היהודי; 19 מקום המיון הראשון של באי-המחנה; 20 גזירק ליד חווילת-הסגורים של מפקד המחנה.

„בתי-מלאכה גרמניים לחימוש“ (D.A.W.). המחנה, שנועד למקום עבודת-כפייה ליהודי לי והסביבה הפך, לאמיתו של דבר, למחנה השמדה, שדרכו עברו רבבות יהודים מכל גא-ליציה המזרחית; מהם נרצחו במקום ויתרם נשלחו למחנה בלוצ'ק. היו הורגים באסירים ללא כל אמתלא, לעתים לשם שעשוע ו„ספורט“, עם כל זאת אורגנו במחנה פעולות-תרבות ונעשו הכנות להתנגדות מזוינת, אשר מחשש לה חוסל המחנה ב„אקציה“ פתאומית (20 לנובמבר 1943). רק בחדים הצליחו להימלט.

בגלל התנאים המיוחדים בל'—קיום האוכלוסיה האוקר-אינית העויינת, העדר יערות בסביבה, בהם ניתן היה להסתתר, העדר תנועה פארטיזנית מקומית, לא קמה תנועת מרי יהודי מאורגנת, למעט נסיונות בודדים, שלא הגיעו לכדי פעילות ממושכת. היו גם נסיונות בריחה ליערות מרוחי-קים, אך ברוב המקרים הוסגרו הבורחים ע"י האיכרים לידי הגרמנים. עם זאת ידועים מקרי התנגדות בעת חיסול הגטו ובמחנה „יאנובסקי“, כגון המעשה של קבוצת אסירי המחנה שעסקה באיסוף גזיות החללים ושריפתן, שהתנפלה במפתיע על השומרים הגרמניים והרגה אחדים מהם. עשרות מן האסירים נמלטו, אולם רובם נתפסו ונרצחו.

לאחר שיחרור העיר ע"י בריחה מ ביולי 1944 התארגן ועד יהודי לעזרת הניצולים. לפי האומדן היו רק כ-820 משרי-די גטו ל' בין כ-3,400 יהודים, שנרשמו בו עד סוף 1944. רוב הניצולים הגיעו, לאחר מסעי גידודים מרובים, לישראל, אחרים היגרו אל מעבר-לים.

תקופת השואה. בעת חלוקת פולניה בין גרמניה ובריה"מ בראשית מלה"ע II, נכנסה יהדות ל' תחת שלטון סובייטי. בעת פינושה ע"י הגרמנים ביולי 1941 היו בל' כ-150,000 יהודים, ביניהם אלפי פליטים מפולניה המערבית. היחידות הגרמניות נתקבלו בהתלהבות ע"י האוכלוסיה האוקראינית המקומית, ואליהונצטרפו יחידות מאנשי סטפאן באנדורה, שמי-לאו תפקיד מרכזי בהסתה וברצח היהודים. אספסוף מוסת הת-נפל על היהודים במשך 3 ימים, ואלפים נסחבו לבתי-הסהור, עזבו קשות ונרצחו. במשך חודש יולי 1941 נרצחו כמה מאות מעסקני הציבור ומבני-הנוער ובימים 25—27 ביולי הוצאו להורג ביריות למעלה מ-2,000 יהודים („מבצע פטליורה“). 15 ביולי נגזרה על היהודים ענידת סימן-היכר מיוחד, ובראשית אוגוסט 1941 הוטל עליהם תשלום של 20,000,000 רובל; החרמת רכוש יהודי וביזתו נעשו להחיי רגיל. באוגוסט החלו הגרמנים גם בהריסת בתי-הכנסת ובתי-הקברות היהודיים שבל'.

השלטונות מינו „מועצה יהודית“, וראשה הראשון, ד"ר יוסף פרנס, הוצא עד מהרה להורג. בגלל סירובו לספק מכסות של עובדי-כפייה יהודיים. שניים מתוך שלושת ראשי המועצה ששימשו אחריו, נרצחו אף הם; האחרון שבהם, ד"ר אברנון, הוצא להורג עם שאר חברי המועצה (פברואר 1943). המר-עצה פעלה בפיקוח גרמני מלא ועסקה בגביית מסים, בעזרה סוציאלית, בפיקוח על המזון והדירה, בניהול הדואר ועוד, אך מקום מיוחד במסגרתה נודע למשטרה היהודית, שהפכה במרוצת הזמן לכלי-שרת בידי הגרמנים.

ב-1.8.41 סופחה גאליציה המזרחית אל „הממשל הכללי“ הגרמני בפולין, ומאז חלו על יהודי ל' כל ההגבלות החר-קיות שהיו נהוגות מזה שנתיים במערב פולניה. הוקמו מחנות-עבודה בעיר ובסביבתה, בהם מתו רבים כתוצאה מתנאי המחיה והמגורים, ורבים נרצחו, רובם צעירים. בנר-במבר 1941 רוכזו יהודי ל', תוך זמן קצר ביותר, ברובע מיוחד, בתנאי רעב.

במאוס 1942 גורשו כ-15,000 מיהודי ל' למחנה-ההשמדה בבבלוצ'ק. בימים 10—23 באוגוסט 1942 התנהלה ה„אקציה“ הגדולה, בה קיפחו את חייהם כ-40,000 נפש ולאחריה ציחה מפקד הס"ס קאצמאן על הקמת גטו מבודד לחלוטין ומוקף בגדרות-חיל. בצפיפות האיומה התפשטו מגיפות בהן מתו אלפים. ב„אקציות“ נוספות (נובמבר 1942 וינואר 1943) נרצחו כ-15,000 איש, חלקם בבבלוצ'ק, וחלקם במחנה יאנובסקי (ר' להלן). שרידי הגטו, כ-20,000 נפש, נכלאו בחלק משטח הגטו הישן, שהפך ל„מחנה היהודים“; „המועצה היהודית“ חוסלה. ב„אקציה“ האחרונה, ביוני 1943, חוסלו היהודים כמעט כליל, אך הפעם תוך התנגדות אקטיווית מצדם. במקר-מות שונים, בהם נתקבלו המרצחים ביריות וברימונים, שפכו הנאצים בנוזין על בתי היהודים והציתום. שאריתם, כ-7,000 נפש, נשלחו למחנה יאנובסקי, ובל' ובסביבתה שרדו רק יהודים מועטים במחנות-העבודה. אחרים הצליחו להסתתר בחלק ה„ארי“ של העיר.

מחנה העיניים והמוות „יאנובסקי“ הוקם ברחוב יאנובסקה, באוקטובר 1941. בחלקו האחד היו דירות המגורים של אנשי הס"ס, משטרת המחנה וצריפי המגורים של כלואי-המחנה, חלק זה שימש גם כמחנה-מעבר למחנה-ההשמדה בלוצ'ק. בחלקו השני של המחנה נמצאו בתי-מלאכה וסדנאות, והוא התפתח כחטיבה מיוחדת. שכונתה

בישראל בחורף 1960—1961 (ע"ע ארץ-ישראל, היסטוריה, עמ' 530/528. [כרך-מילואים]).

אע"פ שזעזעה של 7 שרים קבעה בסוף 1960, של לא נתן את ההוראה לביצוע הפעולה, גרם הסכסוך במפא"י לכך, שבתחילת 1961 הודעה ל' בלוך מפלגתו, מתפקידו כמזכיר ההסתדרות. הוא ותומכיו החלו להוציא בטאון, "מן היסוד". נסיונו של לוי אשכול (ע"ע [כרך-מילואים]) ב-1964 לפייסו לא הצליח, וב-1965 פרשו ל' ואנשי "מן היסוד" ממפא"י. הוויכוחים על פרשת לבון גרמו למריבות חריפות בתוך מפא"י, ותרמו לקרע בין אשכול לבין בן-גוריון, שהביא לפרישתו של בן-גוריון ממפא"י ולהקמת "רשימת פועלי ישראל" (רפ"י). — חיבר: "בנתבי עיון ומאבק", 1968. (ע"ע ארץ ישראל, היסטוריה, עמ' 534/5. [כרך-מילואים]).

מ.

לבונטין, (1) זלמן דוד (1856, אורשה [רוסיה הלבנה]—

1940, תל-אביב), מחלוצי היישוב החדש בא"י. כבן למשפחה אמידה ומיוחסת קיבל ל' חינוך תורני-מסרתי, ובאופן פרטי למד לימודי-חול ושפות. הוא היה מראשוני "חבת-ציון" (ע"ע) בעירו וייסד בה, ובחארקוב, אגודת

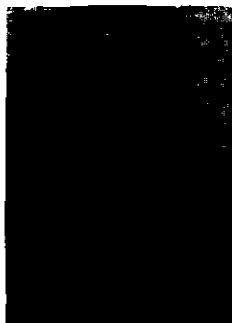

ז. ד. לבונטין
(מאוסף שברון בכיח"פ
הלאומי והאוניברסיטאי)

מתיישבים, ששלחחו לא"י לר- כוש קרקעות בשבילן. בארץ ייסד את "ועד חלוצי יסוד-המע- לה", שהחליט להקים מושבה לעולים ש,יוכלו להתיישב על האמצעים שלהם, מבלי צור וסעד מבחוץ". לפי השקפתו השתייך ל' לאגף "המעמד הבי- נוני" של התנועה הציונית וסבר ש"גסיונות סוציאליסטיים וקו- מוניסטיים לא יוכל לעשות עם עני דול כעמנו". במכתביו לע- תונים היהודיים ברוסיה קרא

לעליית אמידים, ואף הזהיר במפורש מפני עליית מחוסרי- אמצעים. ב-1882 קנה ל' בעזרת דודו העשיר, 3340 דתם אדמה, וייסד עליה את המושבה ראשון-לציון (ע"ע). מסי- בות כלכליות נאלץ לחזור לרוסיה, ואת אדמתו מכר לבארון רוטשילד.

ל' הצטרף לתנועה הציונית מראשיתה, וב-1901 נקרא ע"י הרצל לנהל את "אוצר התיישבות היהודים" בלונדון. ב-1903 יצא לא"י וייסד סניף ביפו בשם "חברת אנגלר-פלשתינה" (The Anglo-Palestine Company [= אפ"ק]) שהפך אח"כ ל"בנק אנגלר-פלשתינה". בהנהלתו נעשתה החברה למכשיר הכספי המרכזי של היישוב החדש, ולגורם הכלכלי-מדיני החשוב בארץ. בפרוץ מלח"ע I יצא ל' ללונדון ולפאריס לשם השגת כספים, אולם משנצטרפה תורכיה למלחמה, התעכב באלכסנדריה ופתח שם סניף של אפ"ק, שהגיש עזרה לפליטים ולמגורשי א"י. ל' השתתף במר"ם עם הצרפתים שהביא להקמת "גודד נהגי הפרדות". ב-1918 חזר לא"י ולפעולתו הבנקאית, וסייע במידה רבה לפיתוח היישוב ולרכישת קר- קעות. ב-1924 פרש והשלים את ספר-זכרונותיו מא"י, "לארץ אבותינו" (א'-ב', תרפ"ד—תרפ"ח), שאת חלקו הראשון פירסם עוד ב-1884.

(2) יחיאלי יוסף (1861, אורשה — 1936, תל-אביב),

מספר היהודים בל' באמצע שנות ה-60 נאמד ב-28,000, רובם ככולם יהודים מאיוורים רוסיים-אוקראיניים, פרט לכמה עשרות משפחות משרידי הקהילה המקורית. חיים יהודיים ציבוריים, במובן הלאומי או הדתי, אינם קיימים, וביה"כ"נ היחיד נוסגר ב-1962 בסקודת שלטונות בריה"מ. קצת מאפרם של קדושי ל' הובא לישראל ונטמן בבית-הקברות בנחלת- יצחק שלייד ת"א.

אוסף זימניס, רשימות וזכרונות על ל' ארכיון "ידושים"; י. לוי, עליית מספציה, תש"ז; ס. שנק, איד הושמדו יהודי ל' ("דבר", 5.11, 1946; ע. ברנד, מפעולות מחתרת הנוער החלוצי בגיטו ל' (ידיעות יד ושם, 25/26), תשכ"א; היועץ המשפטי לממשלה נגד אדולף אייכמן, עדויות (א), 195-216, תשכ"ג; St. Szende, Der letzte Jude aus Polen, 1945; Le; Martyre de L. (Forfaits hutlériens), 1945; M. M. Borwicz, Uniwersytet zbrów, 1946; id., Literatura w obozie, 1946, J. Heschels, Oczyma dwunastoletniej dziewczyny, 1946, L. Weliczker-Wells, The Janowska Road, 1963, St. Go- gotowska, Szkoła okrucieństwa, 1964.

ע. בר.

לבוב, גאורגי יונוויוץ', נסיד — Г. Е. Львов (1861—1925), מדינאי רוסי, בן למשפחה מהאצולה

הישנה. ב-1888 נהיה לחבר הוועד הפועל של הומוסטוו (ע"ע) של טול'ה, וב-1903—1906 היה הידיר שלו. בעת מלחמת רוסיה-יאפאן 1904/5 מילא ל' תפקיד פעיל בהקמת בתי- חולים ובאירגון שירותי רפואה וסעד לנפגעי המלחמה, תפקיד שמילא אח"כ גם במלח"ע I.

ב-1905 נבחר ל' ל"דומה" (ע"ע) והיה חבר האגף הימני של המפלגה. הקונסטיטוציונאלי-דמוקראטית" (קאד"טים). כשנוסדה ברית הומוסטוו הכל-רוסית" ב-1915 נבחר ל' לנשיאה, וכשפרצה המהפכה הראשונה, הדמוקראטית, ב-1917 (ע"ע רוסיה, היסטוריה) נתמנה ל' ב-14 במארס לראש המ- שלה הזמנית, אך השפעתו הממשית על מדיניות הממשלה הייתה קטנה. ביולי התפטר מתפקידו וקרנסקי (ע"ע) נתמנה לראש-ממשלה תחתיו. אחרי המהפכה הבולשוויקית ב-1917 נאסר ל', אך הצליח להימלט וישב בפאריס עד יום מותו.

לבון (לובניקר), פּוֹנֶס (נר 1904, קופצינצה [גאליציה

המזרחית]), מנהיג-פועלים ומדינאי ישראלי. ל' למד משפטים באוניברסיטת לבוב. היה בין מייסדיה של תנועת-הנוער החלוצית "גורדוניה", וב-1929 עלה לא"י והיה חבר בקבוצת חולדה. הוא מילא תפקידים שונים בהנהגת "חברת-הקבוצות", "גורדוניה" ומפא"י, שמתעמה נבחר ב-1942 לוועד-הפועל של הסתדרות-העובדים. ב-1949—1951 היה המזכיר הכללי של ההסתדרות, ומ-1949 עד 1961 חבר-כנסת. ב-1951—1952 היה שר-החקלאות, וב-1952—1954 — שר בלי תיק, וב-1954—1955 — שר-הבטחון בממשלתו של משה שרת (ע"ע). בפברואר 1955 התפטר מתפקיד זה, בעקבות כשלונה של פעולה בטחונית. ב-1956 חזר ל' לתפקיד מזכיר ההס- תדרות, והכניס שינויים מעמיקים במבנה "חברת-העובדים" ומשק הפועלים (ע"ע [ה]הסתדרות הכללית של העובדים העברים בארץ-ישראל, עמ' 30; ארץ-ישראל, היסטוריה, עמ' 527/8 [כרך-מילואים]).

בעקבות פרטים שנמסרו באחד המשפטים על הפעולה הבטחונית שהביאה להתפטרותו מתפקידו כשר-הבטחון, דרש ל' בקיץ 1960 מד. בן-גוריון לטהר את שמו, בהנמקה שלא הוא נתן את ההוראה לביצוע הפעולה. דרישתו תוללה סערה ציבורית עצומה, שעמדה במרכז ההתענינות המדינית

הופיעו בעיקר דווקא באירופה הצפונית. כל זה מוכיח, כי גם תנאי מזג-אוויר קיצוניים אינם סיבה הכרחית לכיסוי הגוף. רק אחרי שהתחיל האדם להתלבש, הרגיש בצד הנוחות שבל' ובתועלתו להגנת הגוף, הל' הפך בשביל חלק גדול מן המין האנושי למצרך חיוני.

לפי הסיפור המקראי (ברא' ג, ז) היה רגש הבושה המניע הראשון לכיסוי אותם חלקי-הגוף שהם בגדר ערוה, וזו דעה נפרצה עד היום. אולם גם כאן טופח הממצא האנתולוגי על פני הסברה. האדם הפרימיטיבי אינו מתבייש בערייתו. גם העמים המכסים חלק מן הגוף, אינם מכסים כולם אותו חלק. אמנם, על פי רוב, הל' הוא אצלם כיסוי אברי המין, אך יש עמים המקפידים יותר על כיסוי הטבור, הפנים, הגב, החזה או השת. יש גם שכיסוי אברי המין אינו משמש להסתרתם, אלא להבלטתם. נרחיק-הגיד הקטנטנים של שבטים אינדיאנים במאטריגרוטו (בראזיל) מכסים רק את העטרה; לעומת זאת נהוגים בגינאה החדשה המזרחית נרחיקי-גיד בגדל מוגזם ובצורת קרן. טעות היא גם לחשוב, כי כיסוי הגוף מעיד על צניעות והעירום על פריצות. הממצא האנתולוגי והנסיון בקרב עמי התרבות מוכיחים, כי אין כל יחס ישר בין צניעות וכיסוי הגוף. את המניע העיקרי לנהוג הנפוץ, לכסות את אברי המין, יש לחפש באמנות הקדומות, המייחסות להם כוח מאגי מיוחד, ובפחד מפני פגיעה בהם על-ידי כוחות מאגיים עוינים. מסתבר כי רגש הצניעות, במובן המלה באתיקה המינית, לא היה המניע לכיסוי הגוף; אדרבה, הנהוג לכסות את הגוף או חלק ממנו היה אחד הגורמים שתרמו להתפתחותו. כשהפך נהוג זה לכלל מוסכם של התנהגות חברתית, נחשבה כל סטייה ממנו כבלתי-צנועה, כלומר כבלתי-מוסרית. מושג הצניעות בלבוש שונה, לא רק מעם לעם ומחברה לחברה, אלא שהוא משתנה גם בקרב כל חברה במרוצת הזמן, בעיקבות הלכי-רוח חדשים, השפעות מן החוץ או קפריזות האפנה.

הדחף הראשון ללבישת בגדים בא, כפי הנראה, מכוח יצר ההתגנדרות, שהניע את האדם, כבר קודם לכן, להתקשט בתכשיטים, לסדר את השיער בתסרוקות שונות ולכסות חלקי-גוף, או אף את כולו, בציורי-קעקע. המלבושים הראשונים שלבש האדם, הגזר אזור לחלציו, עור-זחיה תלוי על גבו או רצועות פרווה קשורות לצוואר או לגוף, היו ספק דברי-ל' ספק דברי-קישוט. שרשו של יצר ההתגנדרות נעוץ בעיקר ברצון למצוא חן בעיני חמין שכנגד. אולם יש גם גורמים אחרים המתזקקים אותו: הרצון להצטיין ולהתבלט בחברה, להפגין על-ידי סימנים חיצוניים עושר, ייחוס, תפקיד או מעמד מיוחד, לעורר אצל הזולת יראת-כבוד או להטיל עליו אימה. מכאן התפתחו במרוצת הזמן טיפוסים מיוחדים של ל': בגדי מלכות ובגדי כהונה, ל' מיוחד למעמדות או למקצרת עות, מדים צבאיים ועוד.

גורם אחר חשוב בהתפתחות הל' יש לראות באמונה בכוח המאגי הנודע לפריטי ל' מסוימים, להגן על הגוף במלחמה או בציד, לשמש מגן בפני השפעה דמנית, לקרב או להרחיק את הזולת, להבטיח הצלחה, ועוד. גם יצר החיקוי השפיע במידה רבה על התפתחות הל', כאן נודע תפקיד חשוב למגעים בין עמים, כובשים ונכבשים משפיעים אלה על אלה, יחד עם אמונות חדשות מתפשטות צורות לבישה אפייניות. המיסיונרים הנוצריים, למשל, עשו בקרב עמים פרימיטיביים למען הפצת ל' דומה לזה האירופי.

סופר עברי, אחי (1). סיים לימודיו כמהנדס באוניברסיטת מוסקוה ושירת במקצועו במסגרת ברוסיה ובפרס. כאחיו, היה גם הוא מראשתי "חובבי-ציון" וממייסדי אגודת "בני-ציון" במוסקוה (1884). ב-1891 החל לפרסם ב"המליץ" את מכתביו על חיי היהודים בפרס. בחתימת "חופשי הארכי", שהפך מאז לכינויו הספרותי הקבוע. כן פירסם סיפורים מחיי היהודים ברוסיה מחוץ ל"תחום-המושבו", וכתב סיפור גדול על ימיה הראשונים של "חובבי-ציון" בפטרבורג, בשם "מימי-הי-עשה". גם הרומאנים האחרים שלו "שמעון עצינוני" (תרנ"ט), "מבין הערפל" (תרע"ד) ו"השבועה" (תרצ"א), סובבים על הוויכוח בין המתבוללים הציונים ברוסיה שלפני המהפכה. י"ל כתב גם ספר על תורת החקלאות, "האכרות" (תרע"א). במלה"ע I ובעת המהפכה הרוסית שהה במוסקוה, ושם השתתף בהנהלת התנועה הציונית. ב-1920 נאסר עם שאר חברי הוועידה הציונית הבלתי-לגאלית במוסקוה, וב-1922 עלה לא". שני כרכי סיפוריו ורשימותיו יצאו לאור לאחר מותו ("מן המיצר" ו"בין תקה ויאוש" תרצ"ח), ובהם גם התחלה של אוטוביוגרפיה ("ימי חיי").

י. יצירי-סולסקין, ז. ד. ל', תרצ"ב; פ. לחובר, הולדת הספרות העברית החדשה, ג' (חלק ב'), 37/8, תרצ"ב; ד. יהודוביץ [עורך], ראשון-לציון, מסתח: בערכו, תש"א; ד. סמילנסקי, עם בני דורי, 119-112, תש"ב.

י. ס.

לבוש, אֲנֵדְרָה, עֵע לְוֹף, אֲנֵדְרָה.

לבוש — שם שנגזר משורש משותף לכל השפות השמיות, ושירדשו כסות לגוף. מאותו שורש נגזרו גם השמות מלבוש ותלבושת.

א. המניעים להתלבושות, עמ' 115; ב. חמרי הלבשה, עמ' 117; ג. טיפוסי הל' היסודיים, עמ' 118; ד. הל' בחיי החברה והפרט, עמ' 120; ה. הל' אצל עמי התרבות בתקופה העתיקה, עמ' 124; ו. המורח הרחוק, עמ' 128; ז. אמריקה לפני קולומבוס, עמ' 129; ח. הערביים ועמי האיטלאם, עמ' 130; ט. ביזאנטיזם, עמ' 131; י. הל' האירופי בימי-הביניים, עמ' 132; יא. הל' האירופי בתקופת הרנסאנס, עמ' 133; יב. הל' במאה ה-16, עמ' 134; יג. הל' במאה ה-17, עמ' 135; יד. הל' במאה ה-18, עמ' 137; טו. הל' במאה ה-19, עמ' 139; טז. הל' במאה ה-20, עמ' 141; יז. הל' היהודי, עמ' 143.

א. המניעים להתלבושות. — הל' הוא אחד מן הדברים שהם בגדר "מותר האדם מן הבהמה" וכיסוי הגוף במלבושים הוא צעד חשוב בדרך התרבות האנושית. אף כי לא אחד מן הראשונים. אולם הממצא האנתולוגי מוכיח, כי הצורך להגן על הגוף מפני פגעי מזג-האוויר לא היה המניע העיקרי לכיסוי. האדם הקדמון היה עדיין מהלך עירום גם בארצות בעלות אקלים קר, בשעה שהיו כבר בידו הישגי תרבות אחרים, כגון כלי-אבן, נשק ואש. חלק גדול למדי מאוכלוסיית העולם לא נזקק לל' עד קרוב לימינו, ולא רק באזורים החמים של אפריקה הטרופית, אלא גם בארצות בעלות אקלים קר. באוסטרליה המרכזית, בגינאה החדשה, ובארץ-האש בדרום ארגנטינה ישנם עדיין ילידים המהלכים עירומים (על כל פנים היה זה המצב עד לפני זמן לא רב). כשהודמן לילידי ארץ-האש לראשונה בגד, לא התכסו בו לדברי צ'. דארווין, אלא קרעו אותו לרצועות, לקשט בהן את גופם. פאפואים חולצים את התגורים העשויים קליפות-עץ או על-ידקל, דווקא בימי גשם, פן יירטבו, והאסקימואים מהל-כים עירומים בתוך בקתותיהם בטמפרטורה שהיא לעתים מתחת לאפס. ומעניין לציין, כי התנועות הנודיסטיות בקרב עמים אירופיים, הדוגלות, מטעמים שונים, בשיבה לעירום,

עדיין שבטים פרימיטיביים רבים. מקלעות לכש. קניי-סוף, קש ועוד, שימשו ומשמים לצרכי ל'. עם התפתחות החקל-אית, התפשט השימוש בסיבי צמחים שגודלו במיוחד למטרה זו (פשתה, כותנה, קנבוס, יוטה ועוד). שהאדם למד לטוות ולארזג.

גם על חמרים מינרליים לא פסח האדם. מלבד השימוש במתכות לאבירים וקישוטים, ואף לחלקי ל' ולכיסוי כל הגוף (השריונים למיניהם), אפשר להזכיר את צמר-הזכוכית, ממנו היו עושים בגדי נשים, ואת האזבסט, המשמש ליצור בגדים חסיני-אש. בתקופה החדשה תופש השימוש באריגים מסיבים סינתטיים מקום מתרחב הולך בהלבשה.

ג. טיפוסים הלי היסודיים הם החגור האזור לחל-ציים (באנגלית loincloth) ומעיל-הגב.

החגור התפתח מן האזור (באנגל' girdle) הקישוטי, שקדם לו, על-ידי כך שתלו בו מין סינר (פנים ואחור או רק פנים; לעתים אף רק אחור). נראה כי היה זה בהתחלה לבוש נשי בעיקר. גם בזמן החדש נמסר על שבטים פרימיטיביים שבהם רק הנשים לובשות חגורים, בעוד שהגברים הולכים עירומים. אצל שבטים שבהם לובשים שני המינים חגורים, הוא, בדרך כלל, רחב יותר אצל הנשים. יש שהחגור הנשי התפתח לחצאית ארוכה, בעוד שהחלק העליון של הגוף נשאר חשוף. אצל עמים רבים נשאר החגור לבושם העיקרי גם בתקופה ההיסטורית (למשל אצל המצרים הקדוםים ועד היום בארצות טרופיות רבות). כתולדה של החגור יש לראות גם את ה"קילט" הסקוטי.

כאשר החלו מעבירים בין הירכיים את סרחה יריעת הבד ששימשה כחגור, היה בזה צעד ראשון לקראת בגד מסובך יותר, המכנסיים. לחגור זה קראו הרומאים subligaculum, היוונים περισκελία, וקרוב לוודאי שזהו הבגד הנקרא "מכנסיים" במקרא (שמ' כה, מב ועוד).

מעיל-הגב היה בראשיתו עורה של חיה שנצודה. בשלב מאוחר יותר עשו אותו גם מחמרים צמחיים: קליפות



ציור 2 לבוש מצרי פרעה סיקרינוס ואשתו, השושלת ה-4, אמצע האלף ה-3 לפסה"ג (המזויאון לאמנות במוסטו)

ב. חמרי-הלבשה. לגבי הזוג הראשון מזכירה התורה שני מיני בגדים: חגורות מעלי תאנה (ברא' ג, ז) וכתנות עור (שם ג, כא). נראה כי האדם הקדמון, שמחיתו היתה על הצידי, לבש לראשונה את שלחי החיות שצד. אחרי שהפשיט את החיה, תלה את השלח על גרפו בצורת מעיל-גב. לשם התפארות בהצלחתו, ובודאי גם למטרה מאגית, כדי לספוג לתוכו את תכונותיה הרצויות לו או כדי להידמות אל החיה ולמשוך את חברותיה אליה.

ההגנה מפני הקור היתה בהתחלה תועלת-לוואי, אך הפכה במרוצת הזמן למטרה מעשית בפני עצמה. כבר בתקופת האבן למד האדם לעבד את השלחים, כדי לעשותם נוחים יותר ללבישה. בין מכשירי האבן של האדם הקדמון נמצאו מגרדים להסרת שיערי הבשר מן השלחים. בתקופה מוקדמת הומצאו גם שיטות בורסות, שאיפשרו להפוך שלחים לעור ולפרוות. גם מלאכת התפירה היא המצאה עתיקת-יומין. באתרים פרהיסטוריים נמצאו מרצעי אבן ומחטי עצם. כחוט שימשו גידים ורצועות עור. עמי הצפון נשאו נאמנים לעור ולפרווה, גם אחרי שעברו מן הצייד לחקלאות כמקור מחיה. עמי התרבות עדיין משתמשים בפרוות כל' חרפי וגם כסימן חיצוני למעמד חברתי או לתפקיד חברתי.

אחרי שהחליף את הצייד בגידול צאן ובהמות אחרות (הגמל בארצות המזרח, הוויקוניה והליאמה באמריקה הדרומית), למד האדם לנצל את צמרן לצרכי הלבשה. טכניקת הטויה האריגה (ע"ע), הגיעה כבר בתקופה מוקדמת לרמה גבוהה. שירים חרוכים של אריגי צמר מן האלף ה-7 לפסה"ג נמצאו בקברים באנטוליה. בהתחלת האלף ה-2 לפסה"ג, ואולי עוד לפני כן, יצאו כבר מוניטין לאריגי הצמר הסורי. באירופה מעידים שירי אריגים מתקופת האלשטאט (המאה ה-9 לפסה"ג) על רמה טכנית ראויה לציון. בטויה ובאריגה עסקו בעיקר נשים והן גם לבשו לראשונה בגדים מאריגי צמר, כשהגברים העדיפו עדיין בגדי עור. צמר כבשים שלא היה ראוי לטויה ושער בהמות אחרות נכבש ללבד (ע"ע). תומר ששימש גם הוא לצרכי הלבשה. תומר הלבשה אחר מממלכת החי הוא המשי. בסין יצרו אריגי משי כבר בראשית התקופה ההיסטורית, ובהודו — לפחות מהתחלת האלף ה-3 לפסה"ג.

בין חמרי הלבשה מממלכת החי יש להזכיר גם את הנוצות. במיוחד רוחח השימוש בהן לעשיית בגדי פאר ולקישוטים אצל עמי אמריקה המרכזית והדרומית (האצטקים, האינקה).

המקור השני של חמרי הלבשה הוא עולם הצומח. האדם הקדמון התכסה בקליפות עץ, בעשבים ובעלים, וכך עושים

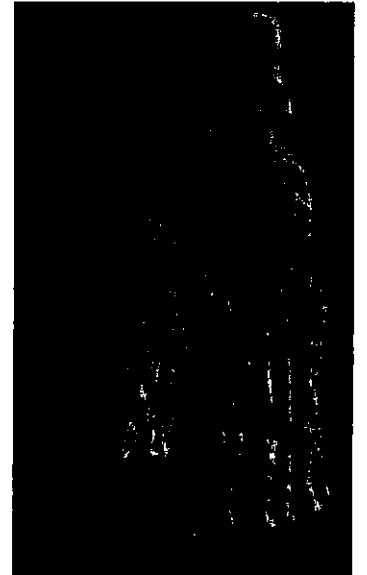

ציור 1 אשה מסופוטאמית לבושה "קאנאקס" פסלוו ממארי, סוף האלף ה-3 לפסה"ג (הזוכר, פאריס)



ציור 3. בגדי חצר בסיון, מתקופת שושלת מאנגו, המאות 7-9; ציור על משי (הסוויאווי ניסטה, פאריס)

אחרי שלמד להעריך את התועלת המעשית שבלי להגנת הגוף, התחיל האדם מרבה בבגדים מתוך התפנקות, רצון להתפאר או היכנעות לאפנה. הרומאים לבשו לפחות שתי טוניקות, ורבים הוסיפו טוניקה שלישית ורביעית. גם על היוונים הלודים, הפריגים ועוד, מסופר שהרבו בבגדים. הנהוג ללבוש מתחת ללי החיצוני לבנים מאריגים קלים יותר, שאפשר לה-

חליפם ולכבסם לעתים קרובות, התפשט באירופה בימי הביניים המאוחרים. מצד אחד נועדו הלבנים להגן על הגוף מפני מגע עם האריגים הקשים של הבגדים העליונים, ומאידך להגן על הלבוש החיצוני היקר מפני הלכלוך שבמגע ישיר עם הגוף, שלא בכל התקופות דאגו במידה מספקת לנקיונו. מטעמים דתיים (סימן לחזרה בתשובה, סיגוף למירוק חטאים) לבשו לעתים דווקא לבנים מאריג מחכך ומגרד (שק — ראה מל"ב ה' ל — או כותונת שיער).

בדרך-כלל אפשר לומר, כי צורת הגוף או חלקיו היא שהכתיבה את צורת המלבושים ואת ממדיהם. אולם ידועים גם מקרים של מלבושים שנועדו לשוות לגוף צורה שנראתה כרצויה. מלבושים כאלה גרמו לעתים שינויים אנטומיים בניי-קיימא. נזכיר במיוחד את השינון המופרז של המתנזרים, שהיה באפנה בתקופות שונות ואצל עמים שונים (עמים פרימיטיביים ועמי תרבות). השימוש במחוכים (מן המחוך הפרימיטיבי של הפאפואים עד ל"קורסט" המסובך של נשי אירופה) במשך זמן רב היה גורם לשינוי בצורת הגוף, שגרר אחריו גם שינויים בתהליכי הנשימה והעיכול. כדוגמה אחרת יכול לשמש המנהג שהיה קיים בסין, ללחץ את רגלי הבנות בנעליים קטנות, שמנעו את גידול הרגל. גם הרגלי-לבישה של מלבושים נורמאליים עשויים להשפיע על התהליכים בגוף (נשימת-חזה אצל הגברים המהדקים את המכנסיים בחגורה, לעומת נשימת-בטן אצל המשתמשים בכתפות).

ד. הלי בחיי החברה והפרט. — אף על פי שהדחף לכסות את הגוף צמח משרשים איראציונליים, ברור כי הלי איפשר שמירה יעילה על בריאות הגוף והרחבת איזור היישוב בשטחים בעלי אקלים קשה, ויש לראות בו צעד קדימה בהתפתחות התרבות. במידה מסוימת יכול הלי לשמש סימן לרמת התרבות החמרית (הציוויליזאציה). החל בתקופת התגליות הגאוגרפיות בסוף המאה ה-15 ועד קרוב לימינו, היתה ההתפשטות הקולוניאלית של עמי אירופה במידה רבה מעין הטלת מרותו של האיש המלוכש על האיש הבלתי-מלוכש. מטעמים דתיים, מוסריים, ציוויליזאציוניים ומסחריים, השתדלו המעצמות הקולוניאליות להפיץ בין ילידי מושבותיהן לי אירופי או דומה לו, או לפחות את השימוש בתוצרת העשיית הטכסטיל האירופית בלי

טיפוס זה של מעיל ידוע בעיקר בשמו האראוקאני פונצ'ו, כיוון שרואים בו לבוש דרום-אמריקני אפייני, אך הוא נפוץ גם באיזורים אחרים.

אף על פי שהאדם לא פסק עד היום מלהודק לטיפוס הפשוט של לבוש עשוי יריעת-בד אחת בלתי-גזורה-ותפורה (בלתי מחרטת), נעשה כבר בתקופה הפרהיסטורית צעד חשוב קדימה: המצאת מלאכת החייטות. כשאיחו בהפרים את שתי השפות הכקבילות של יריעת בד, נוצר מין נרתיק צילינדרית פתוח למעלה ולמטה; וכשלבשו נרתיק זה וריתקו שפתו העליונה לכתפיים בעזרת כתפיות, תפרים או סיכות, התקבל המלבוש הנקרא כיטון (χιτών) אצל היוונים, טוניקה אצל הרומאים, פיתיו אצל האשורים-בבלים וכותונת במקרא. בשלב מאוחר יותר תפרו את הכותונת משתי יריעות נפרדות, אחת קדמית ואחת אחורית. אורך הכותונת היה שונה, לפי המנהג האופנה, ואפשר היה גם לשוות לה את האורך הרצוי בהזדמנויות שונות, על ידי הידוקה בחגורה וניפוח החלק העליון.

גם בדרך אחרת הגיע האדם למלבוש דומה, דהיינו על-ידי איחוי שפות הפונצ'ו בשני צידי הגוף, תוך השארת פתיחות להרצאת הזרועות. על-ידי כך התקבלה כותונת שלא היתה זקוקה לאמצעי אחיזה בכתפיים ושהיו בה אתחלתות של שרוולים. החגור הכותונת שימשו מלבושים לשני המינים, אלא שנראה כי במקומות שונים הקדימו הנשים ללבוש כותונת, בעוד שהגברים המשיכו זמן רב להסתפק בחגור. בזמן קדום למדי, אולי כבר במאה ה-9 לפסה"נ, החלו נשים לובשות, כתחליף לכותונת, שני מלבושים נפרדים לחלק העליון והתחתון של הגוף: חולצה וחצאית.

המכנסיים הגזורים והתפורים הופיעו מאוחר למדי. באי-רופה לבשו הגאליים במאה ה-3 לפסה"נ מכנסיים קצרים, עד הברכיים. הרומאים קיבלו אותם מהם יחד עם השם „בראקה“ (bracae). ייתכן כי גם הגרמנים קיבלו אותם מן הגאליים, שמשם בגרמנית עתיקה brok, מכאן השם האנגלי breeches. באסיה היו המכנסיים הארוכים מלבוש נפוץ אצל עמים רבים, כגון הפארתיים, הסקיתים, הסארמאטים, עמי אסיה הקטנה ועוד. המכנסיים הארוכים נוצרו אולי כתחליף נוח יותר לחותלות, בהן נהגו עמים שונים לעטוף את השוקיים. ייתכן כי המטרה הראשונה היתה להגן על הרגליים מפני פגיעה בקרב, תוך שמירה על חופש התנועה. המכנסיים היו בזמן הקדום מלבושם של עמים או מעמדות מלחמתיים. אצל עמים שונים (ההודים, האצטקים) לבשו אותם רק אנשי צבא. גם אצל הרומאים לבשו לראשונה (במחצית השנייה של המאה ה-1 לספירה) החיילים בלבד את הבראקה הגאליים, ורק לאחר מכן נפוץ שימושם גם בקרב האזרחים. השמרנים התנגדו לחידוש, אבל אפילו צוים קיסריים לא הועילו. באירופה הצפונית נהגו ללבוש, כמו בארצות המזרח, מכנסיים ארוכים שהגיעו עד לקרסוליים. בגרמניה הצפונית נמצאו בביצות גזויות לבושות מכנסיים עם גרביים מחוברים אליהם. בדומה למכנסי הסריקו (stretch) הידועים של היום, המכנסיים היו בעיקר מלבוש גברי. בשלהי ימי הביניים החלו הנשים לובשות מכנסיים תחתונים מתחת לשמלות. כלבוש חיצוני לבשו הנשים מכנסיים רק בזמן החדש, ובלבישתם היה לעתים משום הפגנת תביעה לשיווי זכויות. בארצות האיטלאם לובשות הנשים מכנסיים רחבים הדומים לחצאיות סגורות למטה.

מסויימים של ההתפתחות החברתית, מכבלי המסורת הקתו-פורמיסטית, שינויים הדרגתיים או מהפכניים באווירה הרוחנית, כל הגורמים הללו, וגם רבים אחרים, גותנים את אותור תיהם במידה שונה ומשתנה בצורת המלבושים, בחמריהם ובצבעיהם, וכן בהרגלי ל. הם יוצרים אותה תופעה מורכבת ומסובכת הנקראת אפנה (ע"ע), המתמיהה לא פעם באופי הקאפריזי הנודע לה לכאורה.

אצל גברים ונשים גם יחד משמש הל' לציון המעמד החברתי. הנטייה להתבלטות בל' הביאה לעתים לידי הפרוות, שהכריחו מחוקקים לחקוק חוקי צנע, שהסדירו את צורת הל' של המעמדות דאגו לשמירה על ההבדלים החברתיים, אמנם החוקים לא הועילו הרבה, אבל בזמן החדש מסתמן תהליך של דמוקראטיזאציה בל', השואף לטשטוש ההבדלים בהופעתם של בני מעמדות שונים. עם החפתחות התעשייה, ניסו פועלים בעלי תודעה פרולטארית, במאה הקודמת וב- התחלת המאה שלנו, להיבדל באופן הפגנתי מצורת-הל' "הבורגנית", אך ל' ספציפי פרולטארי לא בא לעולם, ועם שיפור מצבם הכלכלי, עברו הפועלים ברצון לל' הבורגני, מן הל' המיוחד של בעלי המקצועות החפשיים נשאר בזמננו שרידים (גלימת השופט והפרקליט בבית המשפט, הגלימה והכובע האקדמיים בטקסים). עם זאת שמרו שני מעמדות, הצבא והכמורה, על ל' ספציפי.

על הל' הצבאי ע"ע מדים.

גם לל' הכמורה יסוד מאגי. בפרטיו ניכרת היטב המסורת המאגית-סמלית, בייחוד בבגדי-השרד, שבהם משמשים בקר דש. ל' בעל אופי מקודש, שמרני הוא מטבעו. כמעט בכל הדתות חלו שינויים קלים בלבד בל' הפמורה. פילוגים או ייסוד קבוצות דתיות חדשות היו, על-פי רוב, גורמים לשינויים בל'. השינויים בל' הכמרים והנוזרים הקאתוליים, שאר שרו ע"י ועידת הוואטיקאן ב-1962—1965, מטרותם היא



ציור 5. לבוש המאה ה-18. נכר לובש "סוט", "סירטו" בלי שרווליים, תכלים מו הקאתוראלה ש' אטין

המקובל אצלם. מאידך התפתח בקרב חילי דים תהליך של אירור פיאזאציה מבחינת הל', במגמה להקטין את הפער החברתי בינם לבין הכובשים. בזמן החדש הוחש תה-ליך זה. עקב צרכיהן של המעצמות הקולור-ניאליות (בייחוד ב-שתי מלחמות העולם) שהכריחו אותן לגייס ילדים ולהלבישם מדי צבא אירופיים. הקטר נת הפער בהופעה ה-חיצונית תרמה חלקה להולדת הנוערות ש-רור במושבות. אולם ידועות גם תופעות הפוכות, כשילידי ה-



ציור 4. כנדי חצר כסיו, מתקופת שושלת צ'ינג, המאה ה-17: חיתורעץ (המוזיאון הסטרופוליסאני, ניו-יורק)

מושבות מתקוממים נגד התפשטות הל' האירופי, כדי להפ-גין את רצונם בעצמאות (תנועת השחרור של גאנדהי בהו-דו). גם בקרב עמי אירופה נהגו מיעוטים אֶתניים להפגין את ייחודם ואת רצונם באוטונומיה על-ידי שיבה אל תלבר-שת לאומית "מסרתית", שהיתה לפעמים המצאת לאומנים ללא שרשים היסטוריים אמיתיים.

בשלבי התפתחותו הראשונים לא היה הבדל בין הל' הנשי והגברי. אבל במרוצת הזמן הפך דחקא הל' לסימן היכר חיצוני של המינים. החברה ראתה בהבדלה זו סייג בפני תופעות בלתי-רצויות (סטיות מיניות, פריקת צול המוסר), והתחפשות הגברים כנשים ולהיפך נאסרה בתקופות שונות בחוקים מפורשים (דב' כב, ה, וכן איסורים רבים מטעם הכנסיה הנוצרית). רק במסיבות מסוימות ניתן, בהיתר החברה, פורקן ליצר ההתחפשות (בתיאטרון, בנשפי המסכות של הקארנאוואלים). מרד האשה נגד מעמדו העדיף של הגבר בחברה התבטא לפעמים בגורה הגברית של הל' הנשי (למשל החליפה "טאיר" tailleur). בימינו לובשות נשים בהמוניהן בגדי גבר, לרגל השינוי בתעסוקתן ובמעמדן בחברה. — בהקשר זה יש להזכיר תופעה חדשה, אולי רק חולפת, את ל' ה"ביטניקים" למיניהם, שבו טושטש כל הבדל חיצוני בין גבר לאשה. בזלזול בכל המוסכמות בעניין ל', באדישות לתגובת הזולת, או ברצון לעורר את רוגזו על-ידי הופעה מזוהה, או אף דוחה, מפגין נוער מתמרד את מחאתו נגד סדרי החברה.

יצר ההתנגדות, שדחף את האדם לראשונה לכסות את גופו פעל גם לפיתוחו של הל'. חיזור הגבר אחרי האשה, ומאידך מאמצי האשה למשוך אליה את תשומת-לבו של הגבר, הם מניעים חוקים לשיפור הל', להידורו ולגיחוחו עם התפתחות התרבות והיווצרות שכבה חברתית הנהנית מרווחה מסויימת, היכולה, איפוא, לתת את דעתה על דברים שאינם קשורים ברכישת המון היוםיומי, וזכה הל' לתשומת-לב החודגת מעבר לתפקידו המעשי. הרגש האמנר-תי המתעז, הטעם האינדיווידואלי, המשתחרר, בשלבים

תקופה ארוכה, ובתחומים מסויימים עד לימינו. מלבושיהם של קדושים ומנהיגים דתיים, לעתים גם של מלכים וראשי שבטים, נחשבו כמקודשים מכוח מגעם עם גוף לובשיהם, ויחסה להם הסגולה לעשות נסים, במיוחד לרפא חולים, גם כשלא היו על גופם, ואף לאחר מותם. עד היום שומרים ומעריצים מלבושים כאלה כשרידי קודש. עמים פרימיטיביים מאמינים כי הנוגע בבגדי ראש שבט מתחייב בנפשו. האמונה בזהותיות בין ה' ולבושו משמשת יסוד לפעולות מאגיות. המחזיק בבגדו של אדם או בחלק ממנו, שולט על בעל ה' שליטה מאגית, המנוצלת בייחוד לכישופים, אף אצל עמי תרבות בימינו. גם המאגיה השחורה משתמשת בבגדים, שריפת ל' האויב גוררת אחריה את מותו. מלבוש אשה כמוהו כגוף אשה, ואצל עמים רבים אסור לנגוע בו לפני היציאה לציד, לדיג או למלחמה. מסירת בגד או החלפת בגדים היא אחת הצורות של כריתת ברית ידידות או אהבה. אצל עמים רבים נהגים בני הווג הבאים בכרית הנישואים, להגיש זה לזה מלבושים במתנה. על השימוש המאגי-סמלי במלבושים בטקס הנישואים — ע"ע חתונה, עמ' 267.

ביחסים מדיניים (בין שליטים לבין שריהם או בין שליטים של מדינות שונות), היתה למתן מלבושים משמעות של גילוי כבוד מיוחד, של יצירת קשרי נאמנות הדדית או של חידוש וחיווק הקשרים. קיסרי ביזנטיון ומלכי פרס נהגו לשלוח בגדי-פאר למושלי הפרובינציות או לשליטים בעלי-ברית. במצרים המאמלופית היו בגדי-הכבוד, כלעה (خلعة), מסווגים לפי חשיבות מקבליהם (אנשי צבא, פקידים בכירים, אנשי-רוח). בתורכיה נתן השולטאן לעתים במקום בגדי-פאר בעין את שוויים בכסף.



ציור 6 לבוש הסאה ה-14 אכירים לכושים, "פורפואו" מיניאטורה סכ"ו של, רוסאן המלך מליאדיים"

ה' ה' אצל עמי התרבות בתקופה העתיקה. שומר, בבל ואשור. עד לסוף האלף ה-4 לפסה"נ לבשו השומרים פרוות כבשים בצורת חגור מוארך (מעין חצאית) ושכמיה או מעיל קצר או ארוך, פתוח מלפנים וללא שרוולים, מקושט בגדילים על שפתו התחתונה. במחצית הראשונה של האלף ה-3 לפסה"נ החלו משתמשים באריגי צמר עבים, שפניהם השעירים חיקו את מראה הפרוה. למעיל הצמר קראו האשורים, שירשו בגד זה מן השומרים, גנופה, היותנים, שהכירו אותו אצל הפרסים, "קאונאקס" (καυνάκης). גם הנשים השתמשו בומן הקדום בכד הקאונאקס וכרכו את היריעה בצורה לוליינית מסביב לגוף (ציור 1). מאוחר יותר לבשו כותונת ארוכה ומעליה רדיד מבר צמר. האשורים והבבלים השתמשו באריגי צמר, פשתה וכותנה צבעים ורקורמים. השמלה הארוכה, מלבושם העיקרי של שני המינים,

הכפרי אפילו אחידות לאומית, אלא התפלג ל" רגילי-נאליים (דוגמות של ל' רגיונאלי ע"ע אוקראינה, עמ' 169, ברטניה, עמ' 686, דלמטיה, עמ' 655, הונגריה, עמ' 835, יוגוסלביה, עמ' 298, יוון, עמ' 414). בימינו מיטשטשים דור לכים הבדלי ה' בין הכפר לעיר, אך מדינות רבות עושות מאמצים לשמור על הלבוש הרגיונאלי או להחיות אותו, הן לחיווק הרגש הלאומי, והן לשם משיכת תיירים.

קבוצות פוליטיות משתמשות לפעמים בל' להפגנת רעיונותיהם. מהפכני 1789 בצרפת לבשו מכנסיים ארוכים, כסימן להתנגדותם למשטר הישן, אשר את סמלו ראו במכנסיים הקצרים. כלי מהפכני נחשב אז גם המקסורן הקצר שנקרא "קארמאניול" (carmagnole). בימינו לבשו קבוצות פוליטיות, כגון הפאשיסטים באיטליה, הנאצים בגרמניה ועוד, מדים מיוחדים, שהיתה להם השפעה פסיכולוגית על הלוחשים וכוח תעמולתי כלפי חוץ.

במשך חייו משנה האדם את לבושו לרגל התקדמותו בגיל והשינויים במעמדו בחברה. היו תקופות שבהן הלבישו ילדים בחיקויים מגוחכים של בגדי מבוגרים, אבל הכלל הוא כי ל' הילדים נבדל מזה של המבוגרים. אצל עמים פרימיטיביים ניכרות קבוצות-הגיל לפי פרטים בל', בקישוט או בתספורת. הנישואים מחייבים שינוי בל', בייחוד אצל הנשים. הבדלים אלה נעלמו רק בזמן החדש, כשאופנת, הנעזרים הנצחיים" חייבה את האשה להסתיר את סימני ההתקדמות בגיל. נקודות מפנה בחיי האדם, וכן מעמדים חגיגיים מצויינים בלבישת בגדים מיוחדים (שמלת החתונה, תלבושת ערב, בגדי שרד למיניהם). מותו של איש גורם לשינוי ל' אצל קרוביו (קריעת בגדים, בגדי אבל, בגדי אלמנות). ל' נודעת השפעה פסיכולוגית על הלבוש אותו. בגדי חגיגים מצב רוח חגיגי, בגדי שרד מגבירים את הבטחון העצמי, לבישה מתמדת של מדי צבא, בגדי כמורה או נזירות וכד' משפיעה על אופיו של אדם, על הליכותיו ותגובותיו.

בתקופה הקלאסית לבשו היוונים הרומאים בגדים לבנים וראו בצבעוניות ה' סימן לטעם בארבארי. אולם רוב העמים העדיפו בגדים צבעוניים. בחירת הצבע אינה מקרית ואינה נובעת רק מנימוקים אסתטיים. אמונות מאגיות השארו את רישומן בתחום זה. האדם נחשב כמגן מפני מזיקים, עין-הרע וכד'. אצל הסינים האדום הוא סמל האושר. כצבע הדם, מעורר האדום אסוציאציות מלחמתיות וגם ארוטיות. התנועות הסוציאליסטיות רואות בצבע זה את סמל המהפכה. גם אצל עמי האיסלאם קיימת נטיה לצבע זה (התרבוש האדום; צבע הדגלים של רוב ארצות האיסלאם). אין פלא כי לצבע האדום היה תמיד מקום נרחב בל' העמים. — שחור הוא צבע האבל אצל עמים רבים, אך בתפקיד זה משמשים גם צבעים אחרים: הסגול בכנסייה הקאתולית, הלבן אצל עמים סלאוויים. השחור הוא גם צבע התגיגיות (תלבושת ערב, גלימת אנשי דת רבים). הצבע הלבן מסמל את הטוהר (שמלת הכלה אצל רוב העמים, הקיטל הטלית אצל היהודים). הצהוב הוא צבע גלימותיהם של הנזירים הבו-היסטיים. וכן יש גם לצבעים האחרים ערכים סמליים. לעתים שימשו הצבעים להפרדה בין קטגוריות אֶתניות או דתיות באוכלוסיה. בארצות האיסלאם נאסר על יהודים ונוצרים לחבוש מצנפת לבנה; גם צבע המעילים נקבע על-ידי השל-טונות, כדי להבדיל בין מאמינים לכופרים.

המשמעות המאגית, שהיתה ל' בשחר ימיו, דבקה בו

הגברי והנשי לא היה הבדל עקרוני. שניהם היו מורכבים מכיטון ($\chiιτῶν$), מין כותונת, והימאטיון ($ιμάτιον$), מין גלימה. בהתחלה היו שני המלבושים יריעות בד מלבניות, שנכרכו בצורות שונות מסביב לגוף. הדורים העדיפו אריגי צמר, היונים — אריגי פשתה. בתקופה הקלאסית שימשו שני החמרים זה בצד זה ביוון כולה. בדרך כלל אהבו היוונים מלבושים לבנים, אולם לא התנורו אף פעם כליל מבגדים צבעוניים או מקישוט הבגדים הלבנים ברצועות רקמה. החל במאה ה-4 לפסה"נ גברה הצבעוניות בלי הנשי. בלי הגברי קדם לכיטון האכסומיס ($ἄξωμις$), יריעת בד צמר כרוכה מסביב לגוף ופרופה על הכתף השמאלית, שנשאר לבושם של עבדים ובעלי-מלאכה, גם לאחר שנפוץ הכיטון, הנבדל ממנו בזה שהיה פרוף או תלוי בכתפות בשתי הכתפיים. צורה אחרת של כיטון נוצרה ע"י התקנת פתחים לזרוע אחת או לשתי הזרועות ביריעת בד. ע"י חיבור שפות היריעה בתפרים. הפך הכיטון לכותונת ממש. בספארטה הגיע הכיטון עד לברכיים, באתונה היה ארוך יותר. עד שהתפשטה גם שם. במאה ה-5 לפסה"נ, האפנה הדורית. את הכיטון היו מהדקים במתניים בחגורה, כשחלקו העליון תפוח במקצת. מחוץ לבית לבשו מעליו את ההימאטיון, יריעת בד כרוכה מסביב לגוף ללא כל פריפה, תוך יצירת קפלים אלגאנטיים. גברים עטו לפעמים את ההימאטיון ישר על הגוף, בלי כיטון מתחתיו. במאה ה-5 לפסה"נ נפוץ באתונה השימוש בגלימה דורית קצרה, הטריבון ($τριβῶν$), שנחשבה מימי סוקראטס ואילך, כגלימת פילוסופים והפכה למעין סימן היכר לבני האסכולות הקינית והסטואית. אנשי-צבא, פרשים ואפסים עטו גלימה ממוצא תסאלי-מאקדוני, את הכלאמיס ($χλαμύς$), יריעת בד צמר שנתלתה בכתף השמאלית ונפרפה על הכתף הימנית. לרגליהם נעלו היוונים סנדלים. האפסים חבשו כובע לבד רחב-שוליים, ה"פֵטאסוֹס" ($πέτασος$).



ציור 7. לבוש פֵטאסוֹסני באמצע המאה ה-15. פרט מציור על שידה (גאלריית האקאדמיה, פירנצה)

היתה בלי שרזולים, הנשים הידקו אותה במתניים בחגורה והוסיפו לה שרזולים קצרים. השמלה הגברית נתקצרה במרר צת הזמן ושרזוליה הוארכו עד לפרק היד. מלכים ונושאי משרות עטו מעל לשמלה מעיל-רדיד כרוך בצורה לוליינית, או בצורות אחרות שונות, סביב הגוף (ע"ע אשור, בבל). הפרסים. שכבשו את בבל במאה ה-6 לפסה"נ, סיגלו לעצמם את הלי הבבלי והוסיפו לו מכנסיים צבעוניים ארוכים ומעיל קצר עם שרזולים. ה"קאנדיס" ($κάνδισ$).

מצרים. עד לימי השושלת ה-18 (המאה ה-16 לפסה"נ) היה עיקר לבושו של הגבר המצרי הגור ($קֵנְדִית$ במצרית) לבן מאריג פשתה או כותנה. מלכים ופקידים רמי-מעלה לבשו חגורים צבעוניים, שחלקם הקדמי היה מסודר בצורת סינר משולש מבד מוקשה. מאוחר יותר הוסיפו, מעל לחגור, מין חצאית ארוכה ומעיל עם שרזולים קצרים וגדילים על שפתו התחתונה. הבגדים העליונים היו מאריג פשתה עדין, לעתים שקוף לגמרי (ציור 2). כל החידושים הללו נגעו לחברה הגבוהה, בעוד שהאיכרים ודלת העם הוסיפו להסתפק בחגור הפשוט. עבדים, שפחות וילדים הילכו עירומים. כהנים הוסיפו ללי המקובל פרוות נמר שנתלתה על הכתף הימנית. חיילים לבשו סינר עור, ובמלחמה גם זיג עור. לי האשה היה שמלה ארוכה והדוקה מאד. לעתים היתה השמלה מחולקת לחולצה צרה וחצאית רחבה. שהיו מחוברות בתפירה. מימי השושלת ה-18 ואילך נעשה הלבוש הנשי רפוי יותר ורב-קפלים, מעל לשמלה לבשו גם הנשים מעיל שקוף מקופלל. כחומר הלבשה השתמשו באריגי פשתה, על פי רוב לבנים, אך בחוגי החברה הגבוהה גם צבעוניים או שקופים. את הראש כיסו המצרים במטפחות. רוב העם הלך יחף, אבל בני השכבה העליונה נעלו סנדלים מעור או מפאפירוס. בתקופה ההלניסטית הושפע הלי המצרי מהאפנה היוונית והרומית.

כרתים. הממצא הארכאולוגי (פסלונים, חותמות, ציורי קיר וציורים על כדים) סיפק ידיעות מפורטות למדי על הלי הכרתי בתקופת הזוהר של האי (האלף ה-2 לפסה"נ). אפיינית לו במיוחד השאיפה להצר את קו המתניים עד לגבול האפשרות, אצל נשים וגברים כאחד. משערים כי שני המינים לבשו בנעוריהם מחוכים ששיוו לגופיהם את הצורה המכונה "מתני-צרעה" ($wasp-waist$ באנגלית), שנחשבה אצלם כשיא האלגאנטיות. הגברים הגרו חגורים, לעתים עם נרתיק לאבר המין, ולעתים עם רצועת בד נוספת שעברה בין היר-כיים והפכה את החגור למעין מכנסיים קצרים. את החלק העליון של הגוף כיסו הגברים בעונה הקרה במעיל קצר או בשכמיה. בחברה הגבוהה לבשו הגברים מעיל ארוך צבעוני ורקום. מחוץ לבית נעלו מגפיים. הלבוש הנשי היה מורכב מחצאית ארוכה ורחבה דמוית-קרינולינה ומקושטת במפר-חיות, חולצה הדוקה (אולי מין מחוך) עם שרזולים קצרים, שהשאירה את השדיים חשופים (לפעמים כוסו בצעיף שקוף). החולצה והחצאית הודקו במתניים בחגורה. על החצאית נהגו לתגור סינר. מחוץ לבית עטו מעיל ארוך או שכמיה, בדומה לגברים. הלי הנשי הצטיין בשפע של צבעים עזים וברקמה עשירה. חמרי הלי העיקריים היו אריגי פשתה וצמר. בכרתים מופיע לראשונה הכובע הנשי במבחר עשיר של דגמים (ע"ע אגאית, הציריליזציה ה', עמ' 347/8).

יוון. הלי היווני הצטיין בפשטותו. באחידותו היחסית, למרות תפוצת היוונים על פני שטחים נרחבים ומרוחקים זה מזה, וביציבותו במשך תקופה ארוכה מאד. בין הלי

עשויה מרצועת עור (mamillare או strophium). מתחת לטוניקה הארוכה, בעלת שרוולים ארוכים, שנקראה „סטולה“ (stola), לבשו, בדרך כלל, טוניקה קצרה בלי שרוולים (subucula). את הסטולה הידקו בשתי הגורות, אחת במתניים, השניה מתחת לשדיים. גלימת הנשים, הפאלה (palla), היתה דומה להימאטיון (ע"ע יתו, עמ' 516). בתקופה הקיסרית פנתה הפשוטות המסרתית הרומית את המקום לגנדרנות מופרזת, במיוחד בלבוש הנשי. אריגים עדינים מסוריה ומשי מסין דחו את האריגים האיטלקיים הפשוטים והנטיה לססגור ניות גברה. נשי העשירים לבשו בגדי ארגמן ותולעת שני, רקמים בחוטי זהב תוך שיבוץ פנינים ואבני-חן.

הגאליים — פרט למכנסיים (bracae) שלבש הגבר, היו שאר המלבושים משותפים לשני המינים: טניקה עם שרוולים ארוכים או קצרים, לפעמים אף שתי טניקות, התחתונה ארוכה, העליונה קצרה יותר. מעל לטוניקה עטו גברים ונשים את הסאגום (sagum), מעיל צמר קצר, או במזג אוויר רע, מעיל ארוך עם ברדס (bardocucullus או caracalla). מעיל זה הפך ללי שבאפנה ברומא בסוף המאה ה-2 לסה"נ. נשים עטו גלימה דומה ל„פאלה“. לבושם של אנשי-הצבא השתנה במשך הזמן. היו שלבשו שריון ועליו מעיל ארוך ורחב, שירד מן הכתפיים על הגב. בדרך כלל אהבו הגאליים בגדים צבעוניים, אבל הכהנים (הדרואידים) לבשו טניקות לבנות בשעת העבודה. אחרי הכיבוש הרומי הושפע הלי הגאלי מהלי הרומי ולהיפך. החל במאה ה-4 נפוץ בגאליה המנהג ללבוש מתחת לטוניקה כותנת קצרה (camisia). גברים ונשים נעלו סנדלים, ולעתים לבשו גם גרבי צמר.

הגרמנים — בין השבטים הגרמניים השונים היו הבדלי לי, אולם, בדרך כלל, לבשו שני המינים כותנת בלי שרוולים וגלימה שנפרשה בסיכה. הגברים לבשו, נוסף לזה, מכנסיים ארוכים, אך שבטים אחדים הסתפקו בכריכת חרטלתות סביב השוקיים. הגרמנים הרבו ללבוש מעילי פרווה. במידה שהתהדקו הקשרים עם הרומאים, קיבלו הגרמנים את האפנה הרומית ובחברה הגבוהה גברה הנטיה להתהדרות בלי. בתקופה המרובינגית והקארולינגית הרבו הפראנקים בשימוש באריגים צבעוניים יקרי-ערך ובעיסור הבגדים ברקמות בחוטי זהב, ואף בשיבוץ אבני-חן ופנינים. הנשים לבשו, מעל לשמלה ארוכה, מעיל שהגיע עד לקרסוליים. השמלה היתה לעתים ארוכה מאד ואת השובל הרימו ורכו סביב אחת הזרועות, כדי שלא ייגרר על האדמה. המוני העם הוסיפו להתלבש בפשטות, אך גם כאן חלו שינויים במרוצת הזמן. חותלות השוקיים החלפו בגרביים ארוכים. את קצות המכנסיים, שנעשו צרים יותר, היו קושרים בשרוכים אל השוקיים. גברים ונשים נעלו נעלי עור, הגברים לעתים גם מגפיים. הנשים כיסו את ראשיהן בצעיף מסודר בצורת מצנפת. והמזרח הרחוק. הלי המסרתי של הגבר הסיני מורכב בעיקר ממכנסיים, שמלה ארוכה ורחבה, פשוטה או מקושטת ברקמה, בהתאם למעמד החברתי או לתפקיד הרשמי, ומעיל-כפתאן עם שרוולים ארוכים. עשירים הרבו בשימוש במשי ובפרוות. כללים נוקשים קבעו את צורת לי הפקידים למיניהם, ודרגתם ניכרה גם לפי צבע מלבושיהם. מעילי המאנדארינים היו מקושטים ברקמות בחוטי זהב. הנשים לבשו בזמן הקדום כפתאן תחתון לבן וכפתאן עליון צבעוני, ארוך עד לקרסוליים, עם שרוולים ארוכים מאד. מאז המאה ה-17 החלו הנשים לובשות מכנסיים ארוכים ורפויים,

נשי יוון לבשו בזמן הקדום את הפפלוס (πέπλος), יריעת בד שעטפה את הגוף, נפרשה בשתי הכתפיים בסיכות ונשרה ארה פתוחה באחד הצדדים. רוחב היריעה עלה על גובה הגוף, והשפה העליונה נתקפלה כלפי חוץ. במרוצת הזמן פנתה הפפלוס את מקומו לכיטון, שהיה דומה בכל לזה שתואר בלי הגברי, אלא שהיה ארוך יותר והיו לו שרוולים. גם הנשים עטו הימאטיון, נעלו סנדלים וחבשו כובע חרוט רחב-שוליים, „התוליה“ (θολία), (דוגמות של לי יווני, ע"ע אורסטוס, עמ' 310, אורפוס, עמ' 314, יתו, לשון ותרבות, עמ' 582, טגורה עמ' 821).

האטרופים. בזמן הקדום הסתפקו הגברים בחגור, שהפך, לאחר מכן, למכנסיים קצרים. עם חזירת השפעה יונית, במאה ה-6 לפסה"נ, סיגלו האטרופים לעצמם את הכיטון. הגברים עטו מעליו גלימה צבעונית ורקומה, ה„טבי-נוס“, אשר ממנה התפתחה הטוגה הרומית. הנשים לבשו כיטון ארוך עד לקרסוליים, עם שוליים רקומים, ומעליו רדיד צבעוני, מצוייר או רקום, קצר יותר מן הטבנוס הגברי (ע"ע אטרופים, עמ' 584 והתמנה הצבעונית). גברים ונשים נעלו נעלי עור עם חרטום מורם, דגם שמקורו, כנראה, במזרח התיכון. אנשי צבא לבשו, מעל לכיטון קצר מאד, שריון ברתזה (ע"ע אטרופים, עמ' 577).

הרומאים. בזמן הקדום היה הלבוש התחתון (indumentum) היחיד החגור (subligaculum או licium). מעליו עטו, ישר על הגוף, את הטוגה, גלימה שלבישתה היתה זכותו של האזרח הרומי. כך נהגו שמרנים עד לימי אוגוסטוס, אך בינתיים נפוץ המנהג ללבוש כלבוש תחתון שני את הטוניקה, כותנת צמר או פשתה עם שרוולים קצרים, שהדקה במתניים בחגורה והגיעה עד לברכיים. הטוגה היתה יריעת אריג צמר לבן, גזורה בצורת אליפסה או חצי-עיגול, שארכה היה פי שלושה בערך ורחבה פי שניים בערך כגובה לובשה. לבישתה היתה מסובכת למדי. הדרך הרגילה היתה לתלות אותה מאחור על הכתף השמאלית, להעבירה תחת הזרוע הימנית, באופן שתכסה את פני הגוף, ולהפשיל קצה שוב על הכתף השמאלית, כדי שירד על הגב. דאגה מיוחדת הוקדשה לסידור אסתטי של הקפלים. בשעת פעולה פולחנית היו מכסים גם את הראש בטוגה (ע"ע אוגוסטוס, עמ' 645). קטינים ופקידים גבוהים נשאו את ה„טוגה פרטקסטטה“ (toga praetexta), שהיתה מקושטת בפס ארגמן על שפתה. במשך הזמן איבדה הטוגה את הפוטנציאל-ריות, בהיותה יקרה ולא-נוחה, ובתקופה הקיסרית היה צורך בצורים מיוחדים, שחייבו את השימוש בה לפחות בהזדמנויות חגיגיות. החל במאה ה-2 לסה"נ נדחתה בחיי יומיום על ידי ה„פאליום“ (pallium), גלימה קלה שדמתה להימאטיון היחוני. בסעודות נשפים נהגו ללבוש את ה„סינתסיס“ (synthesis), בגד צבעוני קל, שדמה בחלקו העליון לטוניקה, בעוד שחלקו התחתון היה רחב והזכיר את קפלי הטוגה. במזג אוויר רע ובנסיעות השתמשו בפנולה (paenula), מעיל שהיה דומה ל„פונצ'י“ הרומא-מריקני. הרומאים, גברים ונשים, נעלו סנדלים מטיפוס ה„קאלקאוס“ (calceus), סוליות עור מוחזקות ברצועות קשורות סביב הרגל. החיילים לבשו מכנסיים קצרים (femoralia או feminalia) וטוניקה קצרה מתחת לשריון, נעלו מין מגפיים „קאליגה“ (caligae), שהשאירו את האצבעות חשופות.

לבושן התחתון של הנשים כלל מלבד החגור גם חזיה

ניות חוג עגילים כבדים, שהיו מאריכים במשקלם את תנוך-האחון.

ח. הערביים ועמי האיסלאם. הקוראן מצווה על הקפדה על לבוש הגון ומוזהיר, בו בזמן, מפני הידור מופרז (סורה ז, כה—כט). ההדית מביא מאמרים מפי מוחמד, האוסרים על הגברים בגדי משי ומכנסיים ארוכים יתר על המידה. מוחמד עצמו התלבש בפשטות והעדיף בגדים לבנים. הלי המסרתי של הפלאח והעירוני הערבי (אותם שלא עברו עדיין ללי האירופי) מורכב ממכנסי פשתה או כותנה לבנים, קצרים למדי, ה"לבאסי", מכותנת ארוכה בעלת שרוד לים ארוכים, ה"קמיץ", וה"כפתאן", מין מעיל ארוך עם שרזולים ארוכים, המהודק במתניים בחגורה, ה"חואם", ירד-עת בד ארוכה, כרוכה מספר פעמים סביב הגוף, על הכפתאן לובשים עוד גלימה, הידועה בשמות שונים, לפי הארץ: "ג'זבה", "פ'ג'יה" או "עבאיה". את הראש מכסים בכיפה קטנה או בתרבוש רבים כורכים סביב כסות-הראש זו יריעת בד בצורת מצנפת, ה"עמאמה". בקרב הפלאחים הבדוים מקובלת כסות ראש אחרת, ה"ק'יה", מטפחת מרובעת המחזקת על ידי "עקלי", עיגולים עשויים משער הגמל. בארצות שהשתייכו לאימפריה העותמאנית התפשט הנהוג לחבוש את כסות-הראש התורפית הידועה בשמות "תרבוש" ו"קו", מגבעת אדומה, עגולה וגבוהה, ללא שוליים, המקושטת בגדיל מחוטים שחורים או כחולים. בתורכיה שלאחר מלה"ע I העביר מוצטפא כמאל ב1925 חוק שאסר את חבישת התרבוש, אבל כסות-ראש זו מאריכה עדיין ימים בארצות ערביות שונות.

לנשים התיר מוחמד בגדי משי. לבושן מורכב ממכנסיים רחבים, הקשורים על הברכיים, ה"שנתיאן", "קמיץ" דומה לזה של הגברים, אך קצר יותר, ו"ק'ק" הדר-מה לכפתאן הגברי, אך צר יותר, שאינו מהדק בחגורה, אלא נרכס בכפתורים. הבגד העליון הנשי, הרומה לג'זבה, הוא על פי רוב ממשי צבעוני או רקום. בצאתן מן הבית עוטות הנשים בגד רחב וארוך, ה"חוב" או "ק'לה", המכסה גם את הראש. את הפנים מכסות הנשים ברעלה, ה"בר'קע".

לי הבדדים פשוט מזה של הפלאחים והעיראנים. חלק מהם אינו נהוג ללבוש מכנסיים. בעונה הקרה מתכסים הבדדים בפרורת כבשים, אך יש שהם לובשים אותן גם בקיץ להגנה מפני החום. בחלק מן השבטים אין הנשים מחויבות לכסות את פניהן ברעלה, ובשבטים אחרים מכסות הן רק את החלק התחתון של הפנים. לרגל התפשטות האיסלאם על שטחים נרחבים וקבלתו ע"י עמי לא-ערביים, היה, כמובן, שוני רב בלי עמי האיטלאם. גם היום קיים השוני, אך בדרך כלל שומרים עמי האיטלאם לפחות על כסות-ראש מסרתית, התרבוש, בצורות שונות, עם או בלי מצנפת איסוד התרבוש

ומעליהם שמלה עם שרזולים ארוכים (ציורים 3 ו4). בזמן החדש לובשים שני המינים, אם לא עברו לתלבושת אירופית, מכנסיים ארוכים או קצרים וז'אקט קצר רפוי ומשופל. הלי הסני התפשט גם בשאר הארצות של המזרח הרחוק, אף כי בכל מקום בשינויים מסויימים. בקוריאה היה קיים משרד ממשלתי מיוחד, שקבע את פרטי הלי לכל מעמד חברתי ולכל דרגת פקידות.

יא פאן קיבלה במאה ה3 לסה"נ את טכניקת אריגת המשי מקוריאה ואת האפנה של הלי מסין. האפנה הסינית נפוצה במיוחד בחוגי האצולה ובחצר הקיסר. מלבוש יפאני מסרת, משותף לשני המינים, שהאריך ימים עד לזמננו, על אף כל ההשפעות הזרות, הוא הקימונו (ע"ע אוטמרו, עמ' 800, ז'נה, עמ' 30—92).

ב הודו לבשו הגברים בזמן הקדום רק חגור והנשים מין חצאית, אך במרוצת הזמן נוספו גלימות מיריעות בד שנתלו בגוף או נכרכו סביבו. במאה ה16 הושפע הלי ההודי מן הלי המוסלמי של אסיה המרכזית, הגברים לבשו אברקיים וחולצה עם שרזולים ארוכים וחבושו מצנפת. הנשים לובשות חולצה וחצאית ארוכה ומעליהן יריעת אריג כרוכה בצורות שונות סביב הגוף, ה"סארי", המכסה לעתים גם את הראש (ע"ע הודו, עמ' 559).

בזמן החדש מתפשט בכל ארצות המזרח הרחוק הלי האי-רפוי אחרי מלה"ע II גובר תהליך זה, ביחוד ביאפאן. זו אמריקה לפני קולומבוס. אצל האצטקים היה לבושו העיקרי של הגבר חגור, שרצועה ממנו עברה בין הירכיים וקשרה מלפנים אל החגורה. כבגד עליון השתמשו במעיל, יריעת בד מסיבי אגאבה, כותנה או שער-ארנבות, מכוסה בנוצות בחורף. שהיו תולים על הכתפיים. האריגים היו צבעוניים ורקר-מים. כהנים ואנשי-צבא לבשו מתחת למעיל כותנת עם שרזולים קצרים. הירנשים לבשו חצאיות שהגיעו עד מתחת לסובך. למעשה היו אלה יריעות בד שנכרכו סביב הגוף ונהדקו במתניים בחגורה. נשי המעמד הבינוני האצולה הוסיפו לה חולצה, בעוד שנשי דלת העם הסתפקו בחצאית. דומה לזה היה לי המאיה.

בממלכת האינקה היה לי דלת העם פשוט ביותר, ביום חתונתו קיבל כל אחד מן המחסן הממשלתי שתי "חליפות", אחת לימי חול ואחת לחגים, שלא החלפו עד שבלו כליל ולא היתה עוד אפשרות לתקנו. לי הגבר היה מורכב ממכנסיים, כותנת לבנה בלי שרזולים ושכמיה חר-מה, הכל מצמר הליאמה. הנשים לבשו שמלה ארוכה מהודקת במתניים בחגורה ושכמיה אפורה. גם אצילי האינקה לבשו אותם המלבושים, אלא שהיו עשויים מי צמר הויקוניה המשובח וצבעוים בשלל צבעים. סימני ההיכר של מעמדם הנעלה היו כסות-הראש עשויה מנוצות צבער



ציור 8 מכנסיים עם "קודפיים" ("גרא נס") בולט. דיוקנו של הארכירוכס מרדינאנד ממירול מאת ז'ונג, 1642, (המוזיאון לתולדות האמנות, וינה)

היתה אחד הגורמים לצמיחת אפנת המלבושים הארוכים כאירופה ביה"ב.

י. הל' האירופי בימי הביניים. — הקמת „האימפריה הרומית הקדושה“ (800) ליכדה את ארצות אירופה המרכזית והמערבית למרחב תרבותי אחיד, דבר שהורגש גם בתחום הל'. על אף השוני הרגיונאלי הרב, אפשר לדבר מעתה על לבוש אירופי בקווים כלליים היה ל' שני המינים מורכב משלושה חלקים עיקריים: כותונת פשתה ארוכה, עם שרוולים ארוכים, ה„שנו“ (chaine בצרפ' תית), שמלת צמר או משי ארוכה, צרה אצל הנשים, רחבה אצל גברים ומהודקת במתניים בחגורה, ה„בליו“ (bliaud) וגלימה שהיו לה שתי צורות עיקריות: ה„שאפ“ (chape), מעיל ארוך ורחב עם שרוולים וברדס, וה„שאזיבל“ (cha-suble), חתיכת אריג עגולה עם פתח לראש באמצע, בדומה לפגולה הרומית. מתחת לפליו לבשו הגברים מכנסיים „ברז“ (braies, צורה צרפתית של השם הגאלי braccac), צבעוניים, רחבים, ובהתחלה גם ארוכים; אך במשך הזמן נעשו המכנסיים קצרים יותר, אצל גברים ונשים התפשט הנהוג ללבוש גרביים ארוכים, צבעוניים או מפוספסים, „שוט“ (chausse), אולם לא סרוגים כגרביים בימינו, אלא תפורים מבד צמר, כותנה או משי. פשוטי העם נטו לקצר את בגדי-הם, כדי שלא יפריעו בעבודה, ה„בליו“ הפך אצלם להולצה „בלוז“ (blouse), שהגיעה רק עד למתניים. לעומת זאת הסתמנה בקרב המעמד העשיר והמיחוס הנטיה למלבושים ארוכים ככל האפשר. גרמה לכך, כנראה, ההשפעה הביזאנטית. טית, והחל במאה ה-12 גם ההשפעה האיטית הישירה (בעקבות מסעי הצלב ופיתוח קשרי המסחר). הכנסייה התנגדה בהתחלה לאפנה החדשה, שלא עלתה בקנה אחד עם עקרונות הפשטות והצניעות, אך לשוא. במאה ה-13 באו במקום ה„בליו“ שני בגדים: ה„קוט“ (cotte) וה„סירקו“ (surcot). ה„קוט“ היה בגד ארוך מן ה„בליו“. חלקו העליון היה צמוד לגוף, בעוד שחלקו התחתון היה מתרחב ויורד בקפלים רבים. השרוולים היו ארוכים, את ה„סירקו“ ששרווליו היו קצרים או שהיה חסר-שרוולים לבשו מעל ל„קוט“ (ציור 5). הוא היה פתוח לפנים בחלקו העליון ונהגו לקשט את שפתו ברצועות פרוחה, ה„סירקו“ הנשי היה בעל שובל ארוך. המעיל מטיפוס ה„שאפ“ המשיך להיות באפנה ונקרא עתה „מאנטל נזבל“ (mantel noble), כלומר „מעיל אצילים“; „מאנטל נשי“ אר שמו בלשונות אירופה עד היום, למרות כל שינויי הצורה. החל במאה ה-13 נהגו שני המינים לכסות את הראש בכיפה מבד פשתה, עם או בלי רצועה מתחת לסנטר. במקום נעליים הסתפקו לעתים בטוליות עור שהותקנו ישר על הגרביים. המאות ה-11—14 הן תור הזהב של האבירות, שאחד מגילוייו היה פולחן האשה. כדי לשמור על עמדתה המרדמת, הקדישה האשה תשומת-לב רבה להידור לבושה. מאידך טרחו גם האבירים למצוא חן בעיני בחירות-לבם על ידי נאה. לבושם היה משני סוגים: בטרקליני הטירות התלבשו במלבושים מפוארים מאריגים יקרים, שגורתם היתה כמעט נשית, ואילו בצאתם לקרב או לטורניר לבשו שריק-פרזל מכף רגל ועד ראש. כשלבש את שריק-הפרזל, נהג האביר לעטות מתחתיו, לשם מניעת חיכוך הגוף, מעיל קצר מרופד בצמר גפן, ה„הוקטון“ (houqueton), שממנו התפתח אותו מעיל קצר מרופד הידוע בשמות שונים (pourpoint בצרפ' תית, doublet באנגלית, Wams בגרמנית), שנשאר באפנה



ציור 9. לבוש המאה ה-15. גברים ונשים ב„הופלאנד“. מיניאטורה מ„ספר השעות“ של הרונס סברי

בתורכיה בימי מוצטפא כמאל, היה בו משום הפגנה אנטי-דתית.

ט. ביזאנטיון. — עם חלוקת האימפריה הרומית ב-395, הוגברה בחלקה המזרחי, שהיה במידה רבה מדינה אסייתית, התפתחות מיוחדת באפנה, שהסתמנה כבר קודם-לכן, וגיבשה במרוצת הזמן את הלבוש המכונה ביזאנטי. פעלו כאן, מצד אחד הטעם המזרחי, שנטה להידור-יותר, ומצד שני שפע התוצרת המשובחת של תעשיית הטפטיל בגבולות האימפריה. נוסף לזה היה גם מסחר מפותח עם ארצות מזרח-אסיה, שסיפק לשוק אריגי-משי מפוארים. הר דות לריבוי ההשפעות, היה הלבוש הביזאנטי מגוון מאד. פשוטי העם לבשו מכנסיים צרים, שנעשו לעתים מאריג מודפס או רקום. קצות המכנסיים הוכנסו לתוך מגפיים גבר-הים. מעל למכנסיים לבשו חולצה קצרה או טוניקה ארוכה-יותר. לעומת-זאת התחרו העשירים, הפקידים הגבוהים ובני הצר הקיסר בהידור מופרז בלבושם. גברים ונשים לבשו טוניקה בעלת שרוולים ארוכים, מבדים יקרים, מקושטים בדגמים ארוגים או רקומים, ה„פאראגאודיון“ (παραγαυδίου). היא היתה קצרה-יותר אצל הגברים מאשר אצל הנשים. אנשים מרמעלה הוסיפו לה פס ארגמן על שפתה. עליה עטו את הכלאמיס (χλαμύς), גלימה ארוכה, עשויה אריגים כבדים ומעוטרת ברקמה מחוט-זהב או ברצועות פרוחה. הפסיפסים מתקופת הקיסר יוסטיניאנוס (המאה ה-6) בראונה (ע"ע יוסטינינוס, עמ' 648 ותמונת השער של כרך ח') ומי-ניאטורות רבות מתארים את הפאר המרשים שהיה נהוג בחצר הקיסר ובחברה הגבוהה. מושג-מה ממנו אפשר עדיין לקבל ע"פ בגדי-השרד של הכמרים בפנסיה האורתודוקסית. הלבוש הביזאנטי השפיע על לבושם של הרוסים ושל עמי הבאלקאן שקיבלו מהם את הנצרות בנוסח האורתודוקסי. אולם ההשפעה הביזאנטית הורגשה גם במערב, ויתכן שהיא



ציור 10 לבוש המאה ה-16 דיוקנה של אליזבת טוואלוא, מלכת ספרד, מאת סאנצ'ס קואלו, 1560 בקירוב (המוזיאון לתולדות האמנות, וינה)

כסות הראש הנפוץ ביותר במאה ה-15 היתה מין ברדס, ש-קרנו הארכה עד ש-ירדה על הגב או על אחת הכתפיים, או נקשרה בצורות שר-נות. מלבדו חבשו גם מיני כומתאות וכובעי לבד. הנשים חבשו כסות ראש גבוהה מבד פשתה מוקשה ועליה צעיף, אשר לנעליים, יש להזכיר במיוחד את ה"פולן" (pou-lainse), דגם ממוצא פולני עם חרטומים ארוכים מאד, לעתים מורמים.

יב. ה'ל' במאה ה-16 — בתקופת ה-תגליות הקולוניאליות הביאו הכובשים,

המתיישבים המיסיונרים לכל מקום את התרבות האירופית, ואתה את ה'ל' האירופי; זה הפך ל'ל' האוני-ברטלי, וכל מי שלא נזקק לו נחשב כיצא דופן, אפוזטי או פראי.

במאה ה-16 גברה באירופה השפעת האפנה הספרדית. הצבע השחור נחשב מעתה כמכובד ביותר ב'ל' הגברי וגם הנשים התחילו לובשות צבעים כהים, פחות רעשים. ה'ל' הספי-רדי הצטיין באלגאנטיות רצינית, לעתים אף חמורה ונוקשה, בעלת קחים מסוגננים. נשי ספרד לבשו חולצה בלי מחשוף עם שרוולים ארוכים, כדי להסתיר את צורת החזה, החוקה החולצה שטוחה מלפנים במשולש מחוט ברזל מוטרב בבטנה. את הצוואר הקיף צווארון מסולסל, ה"פרז" (fraise), שהיה קטן בהתחלה, אך גדל במרוצת הזמן בהיקפו ובגובהו. את חלקו התחתון של הגוף כיסתה חצאית-חישוקים דמויית פעמון, ה"ורדוגאדו" (verdugado) (ציור 10). כמוכון היה זה ל' החברה הגבוהה, שלא מצא מעולם מהלכים בקרב נשי פשוטיות. ב'ל' הגבר חורז במאה ה-16 להפרדה בין מכנסיים וגרביים. המכנסיים היו קצרים, עד קרוב לברכיים, ועל-פי רוב תפוחים. הגרביים, שהיו מעתה גרבי משי סרוגים, היו ארוכים וכיסו את הרגל עד לשפת המכנסיים. הפורפואן המכופתר עד לצוואר, היה עשוי מבד מוקשה, ונוסף לזה גם מרופד, כדי לשוות לנרשאו מראה חסון ורחב-חזה. לעתים היו לפורפואן שוליים רחבים, ה"באסק" (basques), שירדו על המכנסיים התפוחים. גם הגברים השלימו את לבושם בצווארון ה"פרז", מעל לפורפואן היו עוטים שכמיה. החרב או הפגיון, שגם ביה"ב לא נפרד מהם הגבר ברצון, נעשו במאה ה-16 אביזר, לפעמים דקורטיבי גרידא, של ה'ל' הגברי, גם לצרפת חדרה אפנת החולצה הנוקשה. במקום המשולש מחוט ברזל השתמשו הצרפתיות באיזרות לחיזוק נוקשות החולצה. אשר לחצאית-חישוקים, נוספה לה בצרפת מגילת בד סביב הירכיים, כדי שהתרחבות החצאית תתחיל כבר במתניים.

עד המאה ה-18, מאות שנים לאחר שנשכח תפקידו הראשוני (ציור 6).

יא. ה'ל' האירופי בתקופת הרנסאנס. באמצע המאה ה-14 מסתמן שינוי עקרוני בלבוש האירופי. במקום המלבושים הארוכים, שטישטשו את ההבדל במראה החיצוני של שני המינים, ניכרת עתה נטיה להפרדה ברורה. הגברים התחילו ללבוש בגדים קצרים, החושפים את רגליהם ומגדי-לים את חופש התנועה. בעוד שהנשים המשיכו ללבוש שמלות ארוכות, אך בהשפעת ההשקפה האמנותית ששאבה את הש-ראתה מרוח יוון ורומא הקדומות, נטו הנשים להבליט את קווי גופן ולחשוף חלק ממנו במחשופים, שהגיעו לעתים לממדים מופרזים. חידוש נוסף הוא, כי הלבוש האירופי נעשה פחות אחיד ופחות יציב. האפנה משתנה לעתים קרובות-יותר. מתפתחות צורות ל' לאומיות או רגיונאליות. העירונים, שכוחם עולה ואשר חלקם התעשרו מאד, מתחרים באצולה על הידור ה'ל'. בולמוס ההתהדרות אילץ לעתים את השלטונות להוציא חוקי צנע.

בל' הגברי דוחה המעיל הקצר, ה"פורפואן", את הבגד העליון הארוך (ציור 7). כיון שהמכנסיים היו קצרים, הארי-כו עתה את הגרביים הצבעוניים או המפוספסים (לעתים בצבע או דגם שונה בכל רגל) עד למפשעה, ובצדדים עד למתניים. לבסוף חיברו את שני הגרביים בתפר הוסיפו להם חתיכת בד משולשת, בת-חלוף, שרוכסה בצדדים בכפתורים אל הגרביים. תוספת זו נקראה בצרפתית braguette ובאנג-גלית cod-piece. חיבור הבראגט עם הגרביים הארוכים יצר מלבוש חדש, מכנסיים עליונים, אשר מתחתם המשיכו ללבוש את מכנסייהפשתה הקצרים בתור תחתונים. לאחר זמן ניתנה לבראגט, בהשפעת אפנה שבאה מגרמניה, צורה תפוחה ובוולטת, חסרת צניעות וטעם (ציור 8).

קיצור הבגדים נתקל בהתנגדות מצד אנשי-הכנסייה ובעלי המקצועות החפשיים. הם לא יכלו אמנם לעצור את ההתפתחות, אבל סירבו להיגרר אחריה ושמרו על לבושם הארוך, אף כאשר התחיל להיראות מיושן.

הנשים המשיכו ללבוש את ה"קוט" הארוכה, שגורתה הבליטה את החזה, את צרות המתניים, שהודקו במחוך, ואת רחבות הירכיים. מחשוף עמוק שהגיע לעתים עד לחגורה, חשף את שפתה של הכותונת מפשתה משובחת או ממשי. שני המינים עטו את ה"הופלאנד" (houppelande), מעיל רחב וארוך עם שרוולים ארוכים, מעיל הגברים נפתח מלפנים והחך בחגורה. ה"הופלאנד" הנשית דמתה לשמלה בעלת שובל והיתה תפוחה מלפנים רק בחלקה העליון. לשניהם היו שרוולים, לעתים ארוכים ורחבים ביותר (ציור 9).

מרכז האלגנטיות היה בתקופת הרנסאנס באיטליה, ובמיד-חד בוונציה העשירה והעליוה. חדות החיים האיטלקית השתקפה בסגנונות ה'ל'. לעומת זאת שמרה ספרד על סיגנון חמור והעדיפה את הצבע השחור. בגרמניה השפיעו שכירי החרב, ה"לאנדסקנכטה" (Landsknechte) על האפנה הש-פעתם לא תרמה לשיפור הטעם. מלבד סגנונות מופרות הנהיגו "קישוט" הבגדים בחתכים בצורות שונות, שהצטרפו לדגמים. מתחת לחתכים הותקנו טלאים בצבעים שונים. חידוש אחר שהנהיגו ה"לאנדסקנכטה" מאוחר-יותר (במאה ה-16), היה החלפת המכנסיים הקצרים במכנסיים ארוכים רחבים מאד, מין אברקיים, שנקראו בגרמנית "פלודרהוזן" (Pluderhosen, מכנסי ביוה).



ציור 11. לבוש החצר במאה ה-17 לזאי ה-14 מסכל שניררים, ציור סאת ואן דר סלן (המוניאון בןרסי)

והסריחון היה, למשל, המכנסיים „רינגראב“ (Rhingrave), שהגיעו עד מתחת לברכיים והיו כה רחבים, שדמו לחצאיות. למרבה הפאר קישטו אותם בשנצים ומעשי סלסלה. הפורפואן הפך למין בולרו ללא שרוולים, קצר ופתוח מלפנים, ומתחתיו נראתה הכותונת המקושטת ברקמה, שנצים ותחרים. מעל לפורפואן לבש הגבר את ה„זייסטוקור“ (justaucorps), מעיל ארוך עם שרוולים ארוכים, צר במתניים ומתרחב כלפי מטה. החדוש הגדול של התקופה הזאת היא אפנת הפאה הנכרית, שנפוצה בכל ארצות אירופה. ראשיתה למעשה עוד בימי לזאי ה-13, בשנות השלושים, אבל בימי לזאי ה-14 הגיעו הפאות הנכריות לממדים מפורזים. בשנות השמונים, אחרי נישואיו של לזאי ה-14 עם הגברת דה מנסנון האדוקה, השתנה בהשפעתה סיגנון החיים בחצר המלכות והשינוי הורגש גם בלי. כולם לבשו בגדים שחורים, או לפחות כהים. המכנסיים נעשו שוב צרים ואת הזייסטוקור היו מכפתרים לכל ארכו. בלי הנשי היו בימי לזאי ה-14 פחות שינויים מאשר בלי הגברי. מתחת לחולצה לבשו הנשים מחוך, שהבליט את קו החזה. לחולצה היה צווארון תחרים ומחשוף רחב ועמוק. החולצה והחצאית קושטו במלמלה, תחרים ושנצים. ה„רוב“ נשארה באפנה, אלא שקראו לה עתה „מאנטו“ (manteau). היא היתה מופשלת מלפנים, ומאחוריה נגרר שובל ארוך. בחורף עטו הנשים מעיל מרופד וחיימו את ידיהן בידוניות פרווה, אביזר שגם הגברים לא בוזו לו. במשטר החומרה שהנהיגה הגברת דה מנסנון, חיקו נשי החברה הגבוהה את פשטות לבושה. אך באותה תקופה נפוצה גם אפנת השמלות הרכות, הקלות והרפיויות, עם חצאי-שרוולים שנסתיימו בשולי תחרים, ועם מחשוף מרובע או סגלגל. שמלות אלה, שנקראו „דואבֶּה“ (déshabillé) או „נגליזיה“ (négligé), היו בראשונה שמלות בית, אבל הפכו מהר לשמלות חברה וחצר. גברים ונשים נהגו, עוד מימי לזאי ה-13 לכסות את ידיהם בכפפות. באמצע המאה, הפיצו החיילים הקרואטיים בצבאו של לזאי ה-14 את אפנת העניבה, ה„קראבאט“ (cra-vate), שהיתה בהתחלה צעיף כרוך סביב הצוואר וקיבלה אחר כך צורות שונות: ה„ז'אבו“ (jabot) קישוט ממלמלה או תחרים, שירד מצווארון הכותונת על החזה, או ה„שאקון“ (chacon), סרט ארוך קשור סביב הצוואר, שקצותיו ירדו

לא בנקל ויתרה הצרפתית על המחשוף, ובוזה נבדלה החולצה הצרפתית מן הספרדי. אך כשנכנעו נשי צרפת לאפנה הספרדי דית וסגרו את החולצה עד לצוואר, הוסיפו לה גם הן את צווארון ה„פרז“. הלבוש הגברי בצרפת לא היה שונה מזה שבספרד, אלא שהצבעים הבהירים לא נעלמו כליל. על אף האיבה בין אנגליה לספרד, הורגשה דווקא באנגליה יותר מאשר בכל מקום אחר השפעת האפנה הספרדית, במיוחד בימי המלכה אליזבת. כאן הפליגו אף בנוקשות החולצה הנשית ובריפודה, וכן בהרחבתה של חצאית-החישוקים עד לגבול היכולת. האפנה הספרדית כבשה את ארצות השפלה והשפיעה מכאן גם על אפנת הלי בגרמניה. אולם בינתיים התחילה כאן התפשטות הרפורמה הפרוטסטנטית, שנלחמה בלהיטות אחרי מותרות ופיתוח נטייה

לפשטות וצניעות בלי, במקום חצאית-החישוקים לבשה האשה הגרמנית במאה ה-16 חצאית רחבה מקופללת. החולצה היתה, בדרך כלל, בעלת מחשוף, אולם לתוכו היתה מוכנסת פיסת אריג, על פי רוב מקושטת ברקמה, ה„ברוסטלאץ“ (Brustlatz). הצבעים היו על-פי רוב כהים ורגועים. יג. הלי במאה ה-17 — בתקופה זו עברה המנהיגות בתחום הלי לידו צרפת. מחצר המלכות בפאריס או בורסאי יצאה תורת האפנה לכל ארצות אירופה. המאה ה-17 מתחלקת לשתי תקופות עיקריות, זו של לזאי ה-13 (עד 1643) וזו של לזאי ה-14 (שנמשכה עד 1715). בימי לזאי ה-13 פשטה בצרפת גם בקרב בני „המעמד השלישי“ הנטייה לטרזנות מופרזת וכל חוקי הצנע לא הועילו. האצילים טרחו, כמוכן, לעלות עליהם בגינדור. הגבר המשיך ללבוש את הפורפואן עם באסק, שהיה מקושט בגופו ושרוולים בחתכים לרוב, אשר דרכם נראתה הכותונת מבד פשתה משובת. המכנסיים נעשו פחות תפוחים וארוכים יותר, הדוקים לרגליים או רחבים ורפויים. את השוקיים כיסו גרבי משי צבעוניים. את הלי הגברי השלימה שכמיה, שנתלתה על כתף אחת או על שתיהן. צווארוננו הפרו יצאו מן האפנה ובמקומם באו צווארוננו פשתה או משי מקושטים במלאכת סלסלה, שהיו יורדים על הכתפיים, ה„ראבא“ (rabats). מגפיים גבוהים עם בתי שוקיים רחבים ומקופלים, וכובעים עם שוליים רחבים, שקושטו בנוצות, שיוו לכל גבר מראה של איש צבא. היתה זו תקופת המוסקטרים המפורסמים. הלי הנשי השתחרר מן הנוקשות הספרדית ונעשה פחות פורמאלי וחינני יותר. החולצה היתה רכה ובעלת מחשוף עגול עם שפת תחרים מסביב וצווארון ראבא. השרוולים היו ארוכים ורחבים. במקום חצאית-החישוקים לבשו שתיים או שלוש חצאיות זו על גבי זו, ועל הכל שמלה, ה„רוב“ (robe), בדרך כלל שחורה, מקטיפה, טאפטה או סאטן. לעתים הפשילו את הרוב מלפנים או בצדדים, כדי שתיראה החצאית הרקומה שמתחת. לחצאיות התחתונות ניתנו שמות פיקאנטיים, לפי טעם התקופה.

הפאר שנהג בחצרו של לזאי ה-14 בורסאי (ציור 11) קבע את האפנה האירופית, כשהמלך עצמו משמש פדגוגמה. ברדיפה אחרי חידושים לא נשמרו תמיד גבולות הטעם הטוב. מזורים

על חזה הפורפואן. במקום המגפיים של תקופת לואי ה-13, נעלו גברים עתה חצאי-נעליים ושום גבר לא יצא לרחוב בלי מקל-טיול בידו. מלבד זאת לא היה לבושו של האציל שלם בלי חרב הגורה למתניו.

באנגליה התלבשו נשים וגברים לפי האפנה הצרפתית. בשנות ה-50 וה-60 נעשה הל', בהשפעת האווירה הפורי-סאנית, פשוט יותר, אולם רק לתקופה קצרה. עם עלייתו של צ'ארלס II לכס המלוכה (1666) חזרה האפנה הצרפתית העליזה לאנגליה. גם באיטליה, גרמניה וארצות הצפון התי-לבשו האצילים העשירים לפי האפנה הצרפתית. לעומת זאת שמרה ספרד, אף כי הורגשה גם בה השפעה צרפתית חזקה, על סיגנונה המיוחד. חצאית החישוקים המסורתית אף הגיעה בתקופה זו לממדים שעברו כל פרופורציה.

המני העם בארצות אירופה לא השתתפו במירוף אחרי מותרות, שהיה מעל לאמצעים. הנשים הסתפקו על פי רוב בחולצה הדוקה וחצאית ארוכה, שהופשלה בשעת עבודה, ומעיל עליון. הגברים לבשו מכנסיים קצרים וז'אקט הדוק מכופתר. בדרך כלל היו הצבעים כהים, בגדי הגברים באפור או חום, בגדי הנשים בשחור או אפור. עירזנים, בעלי-מלאכה וסוחרים שהתעשרו, הפגינו את מעמדם בגזרה טובה יותר ובשימוש בקטיפה ומשי במקום בדי הצמר הפשוטים. באמרי-קה ובמושבות באסיה ובאפריקה התלבשו האירופים לפי אפנת המטרופולין. השפעת המושבות על האפנה במטרופולין הצטמצמה על פי רוב בהספקת חמרים חדשים ודגמים דקוראטיביים אפוזטיים.

יד. הל' במאה ה-18 — במחצית הראשונה של מאה זו מובילה עדיין צרפת בתחום האפנה, אך במחצית השנייה גוברת הולכת ההשפעה האנגלית. בשנות השבעים אף הורגש בארצות יבשת אירופה מין שגוען לאנגלית (אנגלו-מאניה).

בימי מלכותו הארוכה של לואי ה-15 (1715—1774), וגם בימי יורשו לואי ה-16 (1754—1793), הוסיפה החצר המלכותית, שחזרה מורסאי לפאריס, להיות נקודת המוקד של חיי הפאר ומרכז האפנה. המעמד הבינוני התעשר והתעצם, ובזה התרחב חוג האנשים הלהוטים אחרי הידור בלי והמסור גלים להרשות אותו לעצמם. עם פרוץ המהפכה הצרפתית (1789) החלה תקופה חדשה בהיסטוריה, וממילא גם בתר-לדות הל'.

אפינית למחצה הראשונה של המאה ה-18 היתה השמלה שכונתה „שמלת שק" או „שמלת וולאנט" (robe volante, שמלה מרחפת, ציור 12) שהיתה ארוכה ורחבה, פתוחה מלפנים בחלקה התחתון. לכאורה היא היתה חפשית ונוחה, אך למעשה לבשה האשה תחתיה מוחד משונץ היטב ומספר חצאיות רחבות ונוקשות. הנטיה להרחיב את החלק התחתון של השמלה הולידה את אפנת „שמלת הסלים" שהיתה בעצם שמלת חישוקים, בה חולק, לשם נוחות, שלד החישוקים לשני „סלים" מבד נוקשה, מחזקים באידרות או ברצועות מתכת, שהיו תלויים משני צידי הגוף, מתחת לשמלה. חלקו העליון של הגוף שונץ במחוך הדוק מאד. לשמלת הסלים היה מחשוף רחב ועמוק. באמצע המאה גברה בצרפת ההש-פעה האנגלית, שהביאה אתה שאיפה לפשטות ונוחות, במיר-חד בשמלות הבית הרחוב. בימי לואי ה-16 היתה באפנה שמלת ה„רדנגוט" (שיבוש צרפתי של השם האנגלי riding-coat, שמלת-רכיבה), שחלקה העליון היה הדיק ומכופתר



ציור 12. לכוש המאה ה-18. שמלת שק סברוקארה, 1780 כקירוב (האינור הצרפתי לאמנות הלבוש — צילום פלאמארייו)

השפעת רעיונותיו של ז'אן ז'אק רוסו על החזרה לטבע, „אפנת הרועים". המלכה מארי-אנטואנט, ונשי החברה הגבוהה, אהבו ללבוש, בנשפים בחיק הטבע, שמלות בסיגנון כפרי מדומה.

שינוי יסודי הביאה המהפכה הצרפתית. עם ביטול המלך כה, נגנזו גם שמלות החצר המפוארות. האשה הפגינה את הצטרפותה אל רעיונות המהפכה בלבושה הגברי, הפשוט והעממי. מוצאה האנגלי של השמלה רדנגוט נשכח והיא נקראה עתה „רדנגוט לאומי". במקום הכובעים האנגליים, חבשו הנשים כובעיות „בונה" (bonnet), שכונו „כובעיות באסטיליה". מדי הצבא הרטובליקני שימשו לעתים מקור השראה לחידושים בלבוש הנשי. אולם אחרי שנת הטרור (1793) נחלש בהדרגה המתח המהפכני הבריות נמשכו שוב אל תענוגי החיים. המפנה הורגש, כמובן, גם בתחום הל'.

אך במקום האפנה ה-אנגלית, בה דבקה עדיין שארית האצר-לה המלוכנית, הת-פשטה עתה, במיוחד בתקופת ה„דירקטור-ריון" (1795—1799), אפנה שהיה בה מעין חיקוי של הסיגנון ה-קלאסי. הנשים לבשו שמלות ישרות ואר-רות עם קו מותן גבוה מאד ומחשוף גדול, או טוניקות „לפי סיג-נון רומי" (à la ro-aine), ועליהן חגרו סיגורים, שהיו בעצם מין חצאיות פתוחות מאחור. לבוש חדש שנפרץ בתקופה זו היה



ציור 13. לכוש המאה ה-18. אציל אנגלי, תחריט מאת נראבלו (הספריה הלאומית, פאריס)



ציור 15. לבוש המאה ה-19 שסלה עם "טורניר" מאחור, משנת 1887 (ציור אפנה בספריה הלאומית, פאריס)

בל' הנשי, שהעדיף בתקופה ההיא קווים ישרים, בדים קלים ואת הצבע הלבן. אשר לל' הגברי, הוא הושפע במידה רבה ממדי הצבא ומלבוש שו האיש של הקיסר, הן ב-גזרה והן בצבעים. המכנסיים נעשו ארוכים יותר והדוקים מאד. הבגד העליון המקובל ביותר היה הפראק הצבעוני. מגפיים היו שוב באפנה. כ-אנגליה היו הנשים ערות מאד לכל שינויי האפנה בפא-ריס. לעומת זאת נוצר בלונ-דון מרכז חדש לאפנה הגב-רית, הודדת לקבוצת טרונים, שבראשה עמד ג'ורג' ברומל (George Brummel), המכר נה "בראמל היפה". ההרכב המקובל של הלבוש הגברי לא השתנה, אך הוקדשה כאן תשומת-לב קפדנית לגזרה

אלגנטית, לדייקנות בפרטים, לבחירת צבעים רגועים ול-התאמת הל' למסיבות השונות. בזמן ההוא יצאו מני-טין לחיטי לונדון וגברים החלו מתלבשים בכל מקום לפי האפנה הלהנדנית, כפי שהנשים נהו אחרי האפנה הפאריסאית.

אחרי נפילתו של נאפוליון, בתקופה המכונה "רטסאורא-ציה" (החזרת המלוכה), חזרה האנגלומאניה לצרפת. הנשים שבו ולבשו מחוכים, שנעשו יותר ויותר הדוקים, משנות ה-30 והלאה. לחולצות היו מחשופים גדולים, שחשפו גם את הכתפיים, ושרוולים תפוחים מאד. החצאיות געשו קצרות יותר, אך רתבות מאד והוחזקו בצורת פעמון על-ידי מספר שמלות תחתוניות מוקשות או, החל בשנות ה-50, בעזרת קרינולינה (שלד של חישובי מתכת). בשנות ה-70 ויתרו הנשים על הקרינולינה, אך לא חזרו עדיין לקו הישר. במשך 20 שנה דרשה האפנה את הבלטת האחר, בעזרת כר או שלד-אידרות, ה"טורניר" (tournure, ציור 15). אפנה זו ידועה בשם "קי דה פארי" (cul-de-Paris), העכוז הפארי-סאי". משום-מה נקראה גזרה זו גם "פרנסס" (princesse, "נסיכה"). השמלות היו מקושטות בשפע של קיפולים, חפטים, מפרחות, סרטים, תחרימים ודקמות. ב-20 השנים האחרונות של המאה חזר הל' הנשי לקווים פשוטים ורגועים יותר, החצאית התרחבה כלפי מטה בקווים כמעט ישרים, עם קפלים אנכיים הינניים. מחוך היה מצר את קו המתניים ומבליט את החזה. זכר לתקופה הקודמת נשאר בשרוליה התפתחים של החולצה, עתה נפרצה תליפת ה"טאיר" (tailleur) הפשוטה והספורטיבית, המורכבת ממעיל וחצאית מאותו בד וחולצה מאריג קל יותר. גזרת המעיל היתה גברית (ציור 16).

תיאור התפתחות הלבוש הנשי במאה ה-19 הוא, כמובן, רק סכמתי ביותר. התופרות והחיטים יוצרי האפנה בפאריס היו פעילים מאד והוציאו בכל עתה דגמים חדשים. בשנות ה-50 התפתחה גם תעשיית הקונפקציה, שחיקתה, במידה

ה"ספנסר" (spencer), מעיל קצר עד למתניים עם שרוולים ארוכים, בריל בצבע שונה מזה של השמלה.

ל' הגבר במאה ה-18 היה מורכב בעיקר משלושה חלקים: מכנסיים שהגיעו עד לברכיים, ה"קילוט" (culottes), חזיה הדוקה בלי שרוולים, ה"זילה" (gilet) וה"זיסטוקור", שנקרא מעתה "אבי" (habit, בצרפתית בגד, ציור 13). ההב-דל במעמד החברתי התבטא בעיקר באיכות האריגים ובהידור הגזרה. עם התפשטות האפנה האנגלית, קיבל הזיסטוקור צורה חדשה והפך לרדנגוט, בגד ארוך עם צווארון פתוח ודשים רחבים, שהיה גזור משני הצדדים מן המתניים ולמטה, באופן ששוליו נפתחו וידרו אחורנית. עוד יותר פתוח מלפנים, קל יותר, עם צווארון פתוח רחב וללא כיסים בכלל, היה בגד אחר, גם הוא ממוצא אנגלי, ה"פראק" (frac) מן השם האנגלי (frock-coat). הפיאה הנכרית הגדולה מימי לאוי ה-13 וה-14 יצאה מן האפנה ואת מקומה תפשה פיאה קטנה יותר, שנסיימה בצמה. כסות ראש אפיינית לתקופה זו היתה הכובע המשולש. גם בל' הגברי גרמה המהפכה לשינוי ניכר. פשטות שגבלה ברשלנות נחשבה כסימן חיצוני לרוח מהפי-כנית. במקום המכנסיים הקצרים וההדוקים (קילוט), לבשו חסידי המהפכה מכנסיים רחבים וארוכים, "פאנטאלון" (pan-talons). אפנה זו גררה אחריה חידוש נוסף. בעוד שה"קי-לוט" החזקו בתגורה, דרשו ה"פאנטאלון" הכבדים החזקה בטוחה יותר, לכן הופיעו בראשית שנות התשעים, הכתופת. במקום ה"אבי" עטו בימי המהפכה מעיל קצר ורפוי, ה"קאר-מאניול" (carmanole) (ציור 14). רבים חבשו כומתה אדומה ואף נעלו נעלי-עץ. אך אפנה פרולטאריה זו חלפה מהר. הנסיון שנעשה ב-1793 על ידי הקונטנט, ליצור ל' מהפכני אחיד, נכשל, ואט אט חזרו הגברים לאפנה שמלפני המהפכה, אלא שבתגובה לפשטות ההפגנתית של השנים הקודמות, באה עתה הפרזה בטרזנות.

טו. הל' במאה ה-19. — על 15 השנים הראשונות של המאה חולשת דמותו של נאפוליון, שהטביעה את חותמה

בכל הליכות החיים ב-אירופה, בתקופה זו החזרה לצרפת המנ-היגות בתחום האפנה, שאבדה לה עם פרוץ-ה-מהפכה. כבר בראשית דרכו של נאפוליון שר-משו מעלליו הצבאיים מקור-השראה לתר-פרות בעלות דמיון. אחרי מסעו למצרים וא"י, לבשו נשי פא-ריס שמלות "בנוסה מאמלופי", ואף בנר-סח יהודי" (à la Juive). הסיגנון ה-מכונה "אנפיר" (Juive Em-) הסיגנון ה-pire, ע"ע אנפיר, סג-נון ה-) נולד כתוצאה מנטייתו של נאפוליון אל הקלאסיציזם, והוא נתן את אותותיו גם

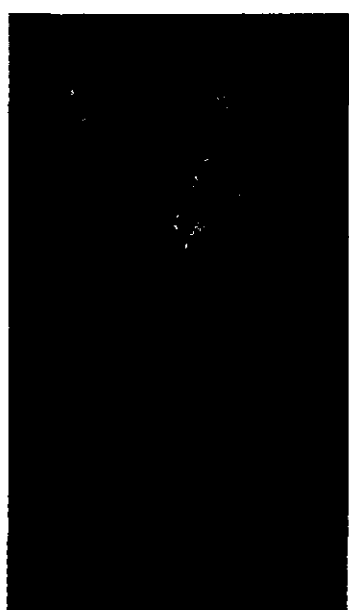

ציור 14. לבוש מתקופת המהפכה הצרפ-תית, השחקן שואר בלבוש "סאנקילומ". ציור מאת 5. בואיי (המוזיאון סארגא-וואלה, פאריס)

שהתיר זאת החומר הזול יותר. דגמים שנוצרו על-ידי בתי האפנה הגדולים. מעתה עלה גם בידי נשים מעוטות אמצעים. להתלבש לפי האפנה.

ל' הגבר היה יציב יותר ושינויי האפנה נגעו על פי רוב רק לפרטים. המכנסיים היו בהתחלה הדוקים מאד ונאחזו ברצועה מתחת לנעל, אך במרוצת הזמן נעשו רפויים יותר. את מקום הרדנגוט והפראק הארוכים תפשו בהדרגה בחיי יומיום הקסטון והז'אקט. הקצרים מהם. הרדנגוט יחד למעמדות תגייסים והפראק לתלבושת ערב. הצבעים העזים פינו מקום לצבעים רגועים ורציניים יותר (שחור, אפור, כחול). תדוות הצבעוניות מצאה לה פורקן בחזיות ובעניבות. ברחוב עטה הגבר שכמיה או מעיל עליז. לרכיבה. הספורט הנפוץ ביותר, לבשו מכנסיים קצרים והדוקים ונעלו מגפיים במקום הנעליים. במחצית המאה נפוצה אפנת התליפה „קומפלה“ (complet). המורכבת מז'אקט. חזיה ומכנסיים, כולם מאותו אריג וצבע. אשיינית לגבר האלגאנטי בתקופה זו היתה כסות הראש הגבוהה הידועה כ„צילינדר“. בצידו הופיע. מאוחר יותר, כובע-לבד עגול מוקשה. ה„מלוז“ (ע"ע כובע). יותר מאשר לגבי הל' הנשי. הורגש בל' הגברי תהליך האוני-פורמיזציה.

טו. הל' במאה ה-20. — באפנה הנשית ציינה השנה 1900 נקודת מפנה. חליפת ה„טאיר“ כבשה את המקום בראש כל' האשה מחוץ לבית. בהתחלת המאה עדיין מבליט המחוק את החזה ואת האחוריים. אולם האשה מתחילה לעסוק בספורט באופן פעיל יותר. בפרט ברכיבה על אופניים ובטניס. ופעילות זו מחייבת לבוש רפוי. שאינו מפריע לתנועות ולנשימה. עוד לפני מלה"ע I החלו הנשים מוותרות על המחוך ומחליפות אותו בחזיה הנחה. החצאית. שטיאטאה עדיין את המדרכה בהתחלת המאה. נעשית קצרה יותר. אף-על-פי שארכה השתנה במרוצת הזמן. בהתאם לתמורות האפנה. היא לא חזרה עוד לקדמותה. פרט לשמלות ערב. שבהן נשמר לעתים אף השובל. במלה"ע I התחילה האשה משתלבת בתחומי עבודה שהיו שמורים לפני-כן לגבר. עי-סוקה החדש חייב ל' פשוט ונוח. אך התופרות ובתי-המלאכה לקונפקציה דאגו לכך. שתהיה בו גם מידה מסוימת של אל-גאנציות. החצאית התקצרה עוד יותר.

לעבודה לבשו הנשים שמלות קצרות. קלות ונוחות. עם שרולים קצרים או בלי שרור-לים כלל, עם או בלי חגורה. ברחוב לבשו מעל לשמלה מעיל דק או עבה. לפי העונה. גם חצאית מבד צמר וחולצה לבנה או צב-עונית מבד כותנה. פשתה או משי היו לבוש נאה ונוח לעבר-דה. קיצור השמלות התצאיות חשף את הרגליים ושיורה חשרי בות לגרביים (על פי



ציור 16. שמלת „טאיר“ לפי האפנה האנגלית, מן „האלגום הניוורוני“ 1882 (הספריה הלאומית, פאריס)

רוב גרבי משי עם או בלי דגמים ובצבעים שונים). שלא נראו קודם-לכן. תחרות האשה בגבר בתחום העבודה. הספורט והחיים הציבוריים (בה היו לה סיכויים טובים בגלל המחסור בגברים אחרי חורבן מלחמת העולם הראשונה). השתחרר-תה ממוסכמות מקובלות לפני-כן בהשקפת-העולם ובהתנה-גות המינית. הולידו בשנות ה-20 את אפנת ה„גארסון“ (garçonne, כל' הבחורה-נער): תספורת קצרה, שמלה קצרה וישרה. שלא הבליטה את צורת הגוף, או חולצה שטוחה וחצאית קצרה, ברגיל מקופללת. אולם אפנה זו חלפה מהר. וכעבור שנים לא רבות חזרו התן הנשי ותדוות ההתנגדרות לל' האשה. בהשפעת בתי האפנה הגדולים והדוות לדוגמת כוכבות הקולנוע. מלה"ע II כפתה על רוב הנשים פשטות יתר. אחרי המלחמה התיר השגשוג הכלכלי בארצות רבות לחוגים נרחבים להתענג במותרות. אולם נדמה שכיוון ההת-פתחות באפנה הנשית הוא אל פשטות ודמוקראטיזציה ואולי אף אל רשלנות מכוונת. פרט לשמלות הערב של החברה העשירה. המפרנסת עדיין תופרות ובתי-אפנה. בתי-הספר המעורבים. העבודה והפעילות הספורטיווית בצוותא הסירו את המחיצות בין המינים. האשה לובשת מכנסיים. ל' נוח לעבודה ולספורט. ומפגינה בזה את טענתה לשוויון זכויות. כשהיא לובשת שמלה. מטשטשים קוויה הישרים (שמלת שק או שמלת טראפז) את צורת הגוף. אבל אין כאן כוונה להסתיר משהו. אלא רק דאגה לנחות. ואדישות מסוימת לכל התחנחות. האשה המתמודדת עם הגבר במש-חקי ספורט בחולצת גרסי קלה ומכנסיים קצרים, והמופיעה בחופי הרחצה בבגדי-ביקיני. אינה חוששת עוד לחשיפת גופה. השמלה או החצאית מתקצרות בימינו (מסוף שנות ה-60) עד הרחק למעלה מן הברכיים (שמלת „מיני“). בקיץ מתרחב המחשוף עד לקצה הגבול והאשה בוחרת לשמלותיה אריגים קלים ושקופים, שאינם מסתירים מאומה. התרחבות תעשיית הטפטיל. שהוציאה אריגים יפים חולים יחסית (בעיקר מכותנה, ולאחרונה מסיבים סינתטיים) והתרבות בתי-המלאכה ובתי-החרושת לקונפקציה מאפשרות כמעט לכל אשה להתלבש לפי אפנת השעה. תהליך זה של דמוקראטי-זאציה בל' גורר אחריו מידה רבה של אוניפורמיזציה ומקטין את חלק הטעם האישי.

גם בל' הגבר מורגשת השאיפה לפשטות. אחרי 1900 לובשים כל הגברים חליפות „קומפלה“ בצבעים כהים בסתיו ובחורף ובהירים באביב ובקיץ. תפורות מאריג צמר חלק או עם דגמי פסים או משבצות. רק במעמדים חגיגיים לובש הגבר את הרדנגוט או את הפראק. שניהם רק בשחור. אולם מתפשטת כתלבושת ערב גם חליפה שחורה עם ז'אקט קצר בעל גזרה מיוחדת ודשי משי. ה„סמוקינג“ (בימינו מקובל אף ז'אקט-סמוקינג לבן בקיץ ובארצות חמות). חידוש המאה ה-20 הוא הנוהג לנהיך את המכנסיים כדי ליצור קמט חד לאורך כל מכנס. גם הקפת בקצה כל מכנס הוא חידוש ומוצאו מאנגליה הגשומה. צילינדר חובשים מעתה רק במעמדים חגיגיים. וגם כובע המלון מפנה אט אט את המקום לכובעי לבד רכים. מלה"ע I הגבירה את הנטיה לפשטות ונוחות ולהמעטה בפורמאליות. קודם לכן היו מעמלנים את חזה הכותנת. את חפתי שרוליה ואת הצווארון. אך עתה מעדי-פים כותונת רכה כולה וצווארון רך (פרט לתלבושת ערב). מתפשט גם הנוהג ללבוש בתי יום-יום תלבושת „ספורטי-וית“ מורכבת מז'אקט רפוי ומכנסיים מבד שונה ובלי חזיה.

ארבע כנפות, חלה מצות עשיית גדילים (דב' כב, יב), או ציצית (במ' טו, לח) על ארבע כנפותיו. אפשר שהיה לצי ציות מעיקרא תפקיד מאגי (הגנה ממוקדים) ולאחר מכן דקוראטיבי, אך התורה מייחסת להן תפקיד מנמוטכני («וראיתם אתו וזכרתם את כל מצות ה'» — במ' טו, לט). את הל' הישראלי מן המאות ה-9 וה-8 לפסה"ג אפשר לראות בתבליטי האובליסק השחור של שלמנאסר III, מלך אשור (ע"ע אובליסק, עמ' 628; יהוא, עמ' 163), ובתבליט המתאר את כיבוש לכיש בידי סנחריב (כרך ר', עמ' 293/94).

בצד בגדי הצמר הפשתיים לבשו בני-ישראל, בזמנים של רוחה כלכלית, בגדי משי ורקמה (יח' טו, י). האורגים הישראליים הכירו את הטכניקה של עירבוב חמרים שונים באריגה, אך התורה אסרה ללבוש בגד כלאים (ע"ע) או שעטני (ע"ע). כלומר בגד עשוי מצמר ופשתים יחידו (דב' כב, יא). לעומת-זאת יצויין כי בחלק מבגדי הכהונה מצוה התורה דווקא על שימוש באריג כלאים (ערכ' ג', ע"ב).

בדרך כלל היו הבגדים לבנים (קה' ט, ח). אבל נמצאו בשימוש גם בגדים צבעוניים, העשירים הוציאו כסף רב על בגדים צבועים בתכלת, ארגמן ותרמיל. בצד לבושי המור תרות של העשירים, שהעירו את זעם הנביאים, שררה גם עניות מרודה, ולרבים היתה השמלה כסותם היחידה, ששי-משה גם כשמיכה בלילות (שמ' כב, כה-כו). לקראת מעמדות חגיגיים (במיוחד פולחניים) היו לובשים בגדי חג מיוחדים (מחלצות). טקסי הטהרה מטומאה היו כרוכים בכיבוש בגדים. כסימן לאבל היו קורעים את הבגדים.

לכסות הראש בחיי יומיום אין זכר במקרא, אולם כהנים חבשו צניף, מצנפת או מגבעת ואנשי צבא — קובע עשיר נחורשת.

לרגליהם נעלו בני-ישראל נעליים (סנדלים) שנקשרו בשרוכים. עשירים הרשו לעצמם נעליים מעור יקר (כגון עור תחש — יה' טו, י). ההליכה יחה נחשבה כסימן לתכלית העניות או לאבל. אולם במקום קדוש היו חולצים את הנעליים, והכהנים היו משרחים בקדוש יחפים. לפי חלק מן המפרשים מצינת המלה «סאון» בישע' ט, ד מין נעל צבאית או מגף מסומר.

ל' האשה לא היה שונה שוני יסודי מזה של הגבר, עם זאת נראה שהיתה לו צורה אפיינית, כפי שמסתבר מן האיסור: «לא יהיה כלי גבר על אשה ולא ילבש גבר שמלת אשה» (דב' כב, ה). אולי היו בגדי הנשים ארוכים יותר, בעלי שובל (ישע' מז, ב) או שוליים (יר' יג, כב). את הל' הנשי במאה ה-8 לפסה"ג אפשר לראות בתבליט המתאר את כיבוש לכיש (כרך ר', עמ' 293/94). בקבוצות הנשים שנלקחו בשבי, נשי העשירים היו להוטות אחרי מותרות הרבו במיני אכילורי לבוש. ישעיה הנביא מונה בפרק ג, יח—כד למעלה מעשרים פריטים, מהם חלקי לבוש ומהם תכשיטים, אך יש ברשימה שמות שפירושם המדויק טרם הוברר.

בהרחבה רבה מתארת התורה את בגדי הכהונה, פרטים על כך ראה בערך «כהן».

אין בידנו מקורות לבריקת שינויי אפנה או התפתחות רצופה בלבוש במשך פרק הזמן הארוך המכונה תקופת המקרא. אולם לא נטעה, אם נניח כי אפנות זרות, נגדן התריעו הנביאים, נפרצו במיוחד במעמד העליון, שמגעו עם בני עמים אחרים היה תכף והדוק יותר. מותר לשער שה-השפעה הזרה גברה אחרי שממלכת ישראל וממלכת יהודה

כיון שהטיפוס של הגבר הספורטיבי הוא באפנה, הרחיבו החיטים בשנות ה-20 וה-30 את כתפי ה'יאקט וניסחו את החזה בכריות ובר מקשה. מלה"ע II השנים שבאו אחריה הולידו, במיוחד בקרב צעירים, נטיה לרשלנות מכוונת בל', שיש בה מעין הפגנת ביטול מוסכמות חברתיות. את מקום ה'יאקט תפס למשך זמן רב מין זיג בעל מראה ספורטיבי-צבאי. רבים ויתרו בכלל על ה'יאקט בעונה החמה החליפו אותו באסודה סרוגה, «סוטר» (sweater) בעונה הקרה. במקום הכותנת הלבנה באו כותנות צבעוניות, לעתים בצבעים עזים ביותר או בדגמים סגנוניים, עם צווארון פתוח. העניבה נעלמה כמעט הכובע נעשה נדיר מאד. את שיא הרשלנות המכוונת השיגה אפנת מכנסי ה-«ג'ינס». למרות כל הגזמאות הפוהמיות, עדיין רואים גברים בעלי טעם את החליפה, עם או בלי חוזה, כלי הנורמאלי המכובד, ונדמה כי עתידו מוכסח לזמן ארוך, כשתמורות האפנה מתבטאות לגביו בשינויים באורך ה'יאקט, בארכם וברחבם של המכ-נסיים וכיריב. גם בל' הגברי הביאו החלת מחירי האריגים (החזות לשימוש בסיבים סינתטיים) הרחבת תעשיית הקונ-פקציה לאוניספורמיזציה, לטישטוש הבדלי מעמד, לביטול הטעם האישי ולמידה רבה של באנאליות.

פ. ניק, מצעד הסגנונות (הוצאת «אורט», 1959); J. R. Planché, *A Cyclopaedia of Costume*, I-II, 1876; G. Buss, *Das Kostum in Vergangenheit und Gegenwart*, 1906; P. M. Kelly & R. Schwabe, *Historic Costume*, 1929; G. Junglaue, *Kleid* (Bachtold-Staubli, *Handwörterbuch des deutschen Aberglaubens*, IV, Col. 1458-1518), 1931-1932; L. & J. Heuzey, *Histoire du costume dans l'antiquité classique*, 1935; M. Leloux, *Histoire du costume de l'antiquité à 1914*, I-XII, 1935-1949; M. Beaulieu, *Le Costume antique et médiéval*, 1951; id., *Le Costume moderne et contemporain*, 1951; W. Bruhn & M. Tilke, *A Pictorial History of Costume*, 1955; M. Fabre, *Histoire de la Mode*, 1966; F. Boucher, *20000 Years of Fashion*, 1967.

ה'יהודי — בדומה לעמים אחרים במזרח הקדום, לבשו גם אבותיו של העם היהודי לראשונה רק חגור מתניים. הנקרא בתנ"ך «איזור» או «חגורה». הוא היה בהתחלה מעור, ונביאים שמרנים, כגון אליהו, המשיכו ללבוש איזור עור גם במאה ה-9 לפסה"ג. כאשר רוב האנשים לבשו כבר איזור צמר או פשתים בתוספת מלבושים אחרים. חגורת שק, כלומר איזור מאריג גס (מצמר עזים או גמלים), שימשה עד לזמן מאוחר כמלבוש אבלים (ברא' לו, לד ועוד). בעוד שבזמן העתיק הסתפקו הגברים, כנראה, באיזור כבד יחיד, במיוחד בשעת עבודה, הפך מלבוש זה בתקופה ההיסטורית. מן הסתם כבר בתקופת האבות, למלבוש תחתון, מעליו נהגו ללבוש פותנת, שהיתה דומה לכיסון היווני או לטוניקה הרומית, הנקראת לפעמים גם «בגד». נראה כי גם הכותנת היתה בזמן הקדום מעור (ברא' ג, כא), אך בתקופה המקראית לבשו בני ישראל כתנות צמר או פשתים (בד או שש) עשויות מאריגים חלקים או בעלי דגמים צבעוניים (כתנת פסים. כתנת תשבץ) או רקומים. את הכותנת היו מהדקים במתניים בחגור (או חגורה), ששימש לאנשי צבא גם לתליית החרב. להשלמת הלבוש היו עוטים את השמלה, יריעת בד צמר שנכרכה סביב הגוף בצורות שונות, בדומה להימאטיין היווני. בגד עליון זה ירדע בשמות: מעיל, כסות, סות, סדין ואדרת. ייתכן כי השמות השונים מציינים הבדלים בגודל, בחומר או בצורת העטיפה, ששימשו אולי סימן היכר למעמד נושאייהם. האדרת, למשל, במיוחד אדרת השיער, היתה, כנראה, בגד מיוחד לנביאים. על בגד עליון זה, שהיה בעל

במיוחד לאיש העובד, יצאה במשך הזמן מכלל שימוש כמעיל של יומיום, ונעשה מלבוש כבוד, בו התעטפו, כסימן למעמד, נכבדי העם ותלמידי חכמים. שאר היהודים התעטפו בו רק בשעת תפילה. לשם קיום מצוות ציצית גם שלא בזמני התפילה, התפתח ה"בגד" הסמלי-ריטואלי הידוע בשם "טלית קטן" או "ארבע כנפות". הוא נזכר אמנם בספרות הרבנית לראשונה במאה ה-14 (בס' ארבעה טורים לר' יעקב בן אשר), אבל יש להניח שהיה בשימוש זמן רב לפני כן. בדומה לתקופת המקרא, לא היה גם בתקופת התלמוד, לפחות לגבי חלק מן המלבושים, הבדל יסודי בין ל' הגבר לבין ל' האשה. על ר' יהודה בן אלעי, למשל, מסופר (נדר' מט, ע"ב) כי היתה לו ולאשתו גלימה אחת, שהיו מתכסים בה לסידורין.

נשים נשאות ניכרו בזה שהיו מכסות שערן בצאתן מן הבית (כת' ז, ו). זה אף היה סימן היכר ליהודיה בחברה הרומית-נוצרית. אשר לגברים אין כל עדות לכך במקורות הקדומים, שהיה קיים חיוב לכסות את הראש, אפילו בשעת תפילה. מנהג זה התפתח רק בתקופת התלמוד, כנראה בעיקר בבבל, מתוך התפיסה המזרחית כי כיסוי הראש הוא סימן ליראת-כבוד. בארצות אירופה הפך המנהג רק בהדרגה לחובה, וזאת מאוחר למדי בימי הביניים.

חכמי התלמוד הדגישו את חשיבותו של לבוש נאה, נקי ומכובד ואת עדיפותו על פני צרכים אחרים (ב"מ גב, ע"א; חול' פד, ע"ב). אחד מארבעת הסימנים בהם ניכרים תלמידי חכמים הוא עטיפתם, כלומר לבושם (דרך ארץ וזטא פ"ה; והשווה גם שבת קיד, ע"א). ר' יוחנן בר נפחא אף הפליג ואמר: "כל תלמיד חכם שנמצא רבב על בגדו חייב מיתה" (שבת קיד, ע"א). וכן אמר אותו תנא (שם): "גנאי הוא לת"ח שיצא במנעלים המטולאים לשוק". תלמידי חכמים לבשו, בדרך כלל, בגדים ארוכים מאלה של פשוטי העם (ב"ב נו, ע"ב). על מי שלא היה לו אלא חלוק אחד אמרו כי אין חייו חיים (ביצה ל"ב, ע"ב והשווה: שבת קיד, ע"א). כלים לבנים נחשבו כמכובדים וחגיגיים. לבשו גם צבעים אחרים, אבל נזהרו מכלים שחורים, שהיו סימן לאבל, ובמיוחד מנעליים שחורות (תעני' כב, ע"א). החכמים חייבו את הבעל לדאוג להופעתה החיצונית המכובדת של אשתו. הם אף קבעו את מכסת הבגדים המינימלית שעני שבישראל חייב לתת לאשתו משנה לשנה, והוסיפו: "אבל במכובד הכל לפי כבודו" (כת' סד, ע"ב).

ה' היהודי בארצות-אירופה הנוצרות. בדרך כלל נהגו יהודי התפוצה להתלבש לפי המנהג המקובל בארץ משבם, לא רק מתוך הסתגלות טבעית לסביבה, אלא גם מתוך כוונה תחילה שלא להסתכן על-ידי הבלטת יהדותם בהופעתם החיצונית. יהודים שיצאו לדרך לרגל עסקיהם אף לבשו לעתים, ליתר בטחון, בגדי כמרים (ספר-חסידים, סי' קצ"ט ורי"כ). העובדה כי הכנסייה הנוצרית מצאה לנחוק, החל ב-1215 (בחויעיה הלאטראנית הרביעית) לחייב את היהודים לשאת סימן היכר מיוחד על בגדיהם, מעידה שקשה היה להבחין ביניהם לבין האוכלוסיה הנוצרית (ע"ע אות-קלח). התפתחותה של צורת לבוש יהודית מיוחדת, מן המאה ה-13 ואילך, היתה, איפוא, במידה רבה תוצאה מלחץ הכנסייה או השלטונות החילוניים המושפעים ממנה, שרצו לבודד את היהודים ולמעט או לבטל כליל את המגע החברתי אתם. ביחד עם זה פעלו גם גורמים פנימיים יהודיים שסייעו

נכבשו, בו אחר זה, הראשונה בידי אשור והאחרונה בידי בבל, וחלק ניכר מן העם הוגלה לארץ הכובשים. אחרי שיבת ציון היתה יהודה, עד למסע הכיבוש של אלכסנדר מוקדון, פורבינציה של האימפריה הפרסית, האוכלוסיה התלבשה, מן הסתם, לפי אפנת העם השליט. במיוחד בערים. בספר דניאל, שפרקיו הראשונים חוברו אולי בתקופה הפרסית, מוצאים אנו תאור לברשם של שלושת חברי דניאל: חנניה, מישראל ועזריה. מסופר עליהם שהושלכו לכבשן האש, "בסרבליהן, פטישיהון וכרבליהון ולבושיהון (ג, כא). הסרבלין היו, לפי חלק מן המפרשים, המכנסיים הארוכים הרפויים של הסקיי-תים הפרסים (ביוונית *σαράβαρα* מן הפרסית שלואר). אחרים מפרשים את המלה כשמה של הכותונת או השמלה. גם לגבי הפטישיין חלוקים המפרשים בדעותיהם, אם הכוונה היא לשמלה או למכנסיים. כרבאל — פירושה הכומתה הגבוהה המחודדת של הפרסים.

יהודי בבל תפרס המשיכו ללבוש את הלבוש הפרטי במשך מאות שנים. בלבוש זה ציורו דמויות היסטוריות יהודיות בציורי הקיר של בית הכנסת בדורה-אירופוס (ע"ע), מן המאה ה-3 לסה"נ. ואילו בארץ-ישראל הושפע הלבוש, החל בכיבושו של אלכסנדר מוקדון, במידה גוברת והולכת, מן האפנה ההלניסטית. דוגמה מאלפת יש לראות בסיפור בספר המקבים ב' ד', י"ב על הכהן הגדול יאסון, שחייב את הבחור רים באי הגימנסיון שבנה, לתבוש את הפטאסוס, הכובע המסרתי של האפונים היווניים, אף-על-פי שהיתה בחבישתו משמעות אלילית, בהיותו כרוך בפולחנו של האל הרמס. נראה כי גם אחרי מרד החשמונאים לא השתנה הרבה, הלבוש נשאר הלניסטי הושפע, לאחר כיבוש ארץ-ישראל בידי פומפיוס (63 לפסה"נ), מן הלבוש הרומי. אפילו בהרגלי-לבוש, ששרשם לעתים באמונות תפלות, ניכרת השפעת הסביבה האלילית. בתקופת המשנה הקפידו, למשל, על נעילת הנעל הימנית ראשונה, כמנהג הרומאים (שבת ס"א, ע"א), בעוד שמנהג הראשונים היה הפוך (יר' שבת ר', ב'). במשך מאות שנים לבשו היהודים בארץ-ישראל בגדים ששמם היה נגזר משמות יוונים ולאטיניים. במסכת שבת קב, ע"א מביא התלמוד בשם התנא ר' יוסי בן חלפתא (בן המאה ה-2) רשימה של 18 כלים (כלר' מלבושים) עיקריים: מקטורין (*amic-torium*, כלר' שמלה), אתקלי (*ἀγκέλη*, כלר' זרוע, כנראה בגד בעל שרוולים), פונדה (*funda*, צרור כסף), קלבוט (*κολόβιον*, כותונת בלי שרוולים), אפיליות (*pallium*, מעיל), מעפורת (אולי *mappa*, מטפחת) ספרקין (אולי מ-*περισκέλη*, מכנסיים) אנפילאות (*impilia*, נעלי לבד), פרגוד (*paragauda*, בגד מקושט), סודר (*sudarium*, מטפחת לני-גוב הניעה). רק לארבעה כלים שמות עבריים טהורים: חלוק, מנעלים, חגור, כובע. גם מלבושים אחרים הידועים לנו מן הלבוש הרומי והביזאנטי נזכרים בתלמוד בשמם כמקובלים אצל היהודים, כגון המעיל הקלטי *sagum* (סגוס, כלים כט, א) *dalmatica* (דלמטיקון, כלאים ט, ז), המעיל הרומי *paenula* (פלניו, יר' חג' א, ח; ר' ירמיה מתיר את השימוש בו רק במקום שאין טלית), הכובע הרומי *pileus* (פיליון, כלים כט, א) ועוד.

בגד יהודי ספציפי היתה הטלית (מקור המלה אינו ידוע) המצויצת. על פי רוב היתה הטלית לבנה, אבל בתקופת התלמוד השתמשו עדיין גם בטליתות צבעוניות (שחורה או אדומה — שבת קמו, ע"א). כיון שהטלית לא היתה בגד נוח,



ציור 18 צורה מאוחרת של הכובע המחורר, משלהי ימי הביניים. ציור בכתב יד גרמני מן המאה ה-16 (בספריה המלכותית בקופנהאגן)

מן המאה ה-13 חובש אף יוסף הקדוש, אבי ישו, כובע מחורר.

בסוף ימי הביניים יצא הכובע המחורר (ששינה בינתיים את צורתו; ראה ציור 18) מכלל שימוש. אבל עדיין חויבו היהודים לחבוש לפחות בארטים צהובים (ב- מדינת האפיפיור — ירוקים). גם נשים חויבו בכסות ראש צהובה. כהקלה מיוחדת הותר ליהודים להש-

תמש בכסות ראש שחורה, כשהיו בדרך לרגל עסקיהם. רופאים היו, על-פירוב, פטורים מחובת סימן ההיכר הכובע המחורר.

נוסף לסימן ההיכר הוטלה על היהודים לפעמים גם החובה ללבוש מלבושים שיבדילו אותם מכלל האוכלוסיה. כגון שכמיה מיוחדת, לפי תקנות פרפיניאן משנת 1295, מעיל עליון ארוך עד לפיסת הרגליים, לפי חוק שהוציאה ממלכת אראגון ב-1386, ועוד. תקנות אחרות קבעו בפרוטרוט את צורת הגזרה של בגדי היהודים והגבילו את הקישוט המותר להם. בדרך כלל העדיפו יהודי אירופה בגדים שחורים, שנחשבו אצלם כצנועים יותר, כהולמים את האבל על ציון ואת מעמדם כבני עם נודד. הדבקות בצבע השחור גדלה אחרי גירוש היהודים מספרד. המגורשים הביאו אתם את הנטייה לצבע זה, שנחשב בספרד כמכובד וחגיגי משאר הצבעים, אולם בגרמניה היה גם הצבע האפור מקובל על היהודים. על אף כל ההגבלות הללו, לא נמנעו יהודים בעלי-יכולת מלהפגין את עשרם בציבור בלבישת בגדי פאר. כותבי-רשומות נוצרים מסבירים לעתים את התפרצויות הזעם נגד היהודים כתגובה על גנדרנותם המופרזת. חדות ההתנגדות ציינה במיוחד את יהודי איטליה, ובראש וראשונה את נשיהם, שחיקו את מנהגי החברה הנוצרית, ואף ניסו לעלות עליה מבחינת הידור הלבוש. תופעה זו גברה בייחוד בתקופת הרנסאנס והגיעה לממדים שעוררו תגובה שלילית לא רק מצד הכנסייה והשלטונות החילוניים, שדרשו צניעות ופשטות בלבוש גם מן הנוצרים, אלא גם מצד מנהיגי הקהילות היהודיות, שראו צורך לתקן תקנות-צנע. תקנה כזאת, שהוצאה בפורלי ב-1416, אסרה ללבוש מעילים מפרוזת יקרות-ערך או בגדים בצבע סגול, בגדי משי או קטיפה, והגבילה את השימוש בתכשיטים. רבני ספרד, שהתכנסו בוואליאדוליד בשנת 1432, אסרו על הנשים את השימוש בקטיפה, משי וברוקאדה, בבגדים אדומים או רקומים בחוטי זהב, פרט להזדמנויות מיוחדות. חוקי הצנע הועילו אולי למנוע התגברות יתר בפומבי בשעת מגע עם הנוצרים, שהיתה עלולה להעיר קנאה וזעם, אבל על התאפקות זו פיצו היהודים את עצמם בשימוש במחלצות כשהיו בינם לבין עצמם, בשבתות, בחגים ובנשפים חברתיים. הנטייה להתגדרות, שעברה תכור פות את גבולות הטעם הטוב, תוך התקשנות מפרזות בתכשיטים, נשארה תכונה אפיינית לנשי העשירים גם בתקופת

להתפתחות זו. מתוך רצון לשמור על ייחודה, נולדה ביהדות התפוצות התנגדות למה שכינו „חוקות הגויים“, לרבות הר-גלי הלבושה זרים, הרבנים עודדו נטיה בדלנית זו. את העמדה הרבנית-הלכתית בנידון זה מנסח ה„שלוחן ערוך“ (יריד קעה, א) בזה הלשון: „אין הולכין בחוקות העובדי כוכבים ולא ילבש מלבוש המיוחד להם“. היתר לסטות מכלל זה ניתן רק ל„מי שהוא קרוב למלכות“. כ-300 שנה לפני ה„שלוחן ערוך“ נכללו איסורים באותה רוח בתקנות שתוקנו על-ידי הקהילות שפירא, ורמס ומאגנצא. זרות מסוימת בהופעתם החיצונית של היהודים נגרמה לעתים עקב נודדי-הם. יהודים בודדים או קבוצות שהעתיקו את מקום מגוריהם מארץ לארץ, הביאו אתם מלבושים שלא היו תמיד בהתאם להרגלי סביבתם החדשה, ודבקו בהם מתוך רוח שמרנות. בכלל יש לציין, כי בתחום הלבוש גילו היהודים לעתים שמרנות יתר. אחרי שסיגלו לעצמם לבוש מסויים, מרצונם הטוב או תחת לחץ חיצוני, היו דבקים בו זמן רב אחרי שהשתנתה האפנה בסביבה או אחרי שחדל הכורת. הודות לשמרנות זו, קנו להם מלבושים זרים לפעמים מעין מעמד של קדושה בקרב היהודים. הכפתאן הפולני, שיצא מומן מכלל שימוש בקרב הפולנים, נחשב גם בימינו, בחוגים חרדים ממוצא מזרח-אירופי, כמלבוש חובה.

פריט ראוי לציון מיוחד בלי היהודי בימי-הביניים הוא הכובע המחורר (pileus cornutus).

עוד בתחילת ימי-הביניים חבשו היהודים, כנראה, מין כיפה או כומתה מחודדת, שמוצאה אולי מפרס (ציור מס' 17). אפשר לראות אותה במיניאטורה מן המאה ה-11 וב-תבליט מן המאה ה-12. חבישתה לא היתה חובה. רבים הלכו בגילוד ראש, ויהודים שרצו לכסות את ראשם, עשו זאת גם בברדס או בכומתות השטוחות והרכות שהיו מקובלות אצל עמי אירופה מן המאה ה-10 ואילך (ה„בארט“). אולם אחרי שהועידה הלאטראנית הרביעית קבעה את עקרון ההפרדה בלבוש, חויבו היהודים לחבוש את הכובע המחורר. בגרמניה, אוסטריה ופולין, אשר שם הונהג הטלאי הצהוב באיחור, שימש בינתיים הכובע היהודי סימן היכר מובהק (ראה תמונת השער של כרך י"א וע"ע גרמניה, תולדות היהודים עמ' 494/497). צבעו היה, בדרך כלל, צהוב, אבל גם אדום (ונציה, צרפת) או ירוק (פרוסיה). כובע זה היה חלק בלתי-נפרד מדמותו של היהודי, ומיניאטורות רבות, אפילו בכתבי-יד יהודיים, מתארות גם את גיבורי התנ"ך עם כסות-הראש המחרה הזאת (ע"ע אברהם, עמ' 286). במיניאטורה נוצרית

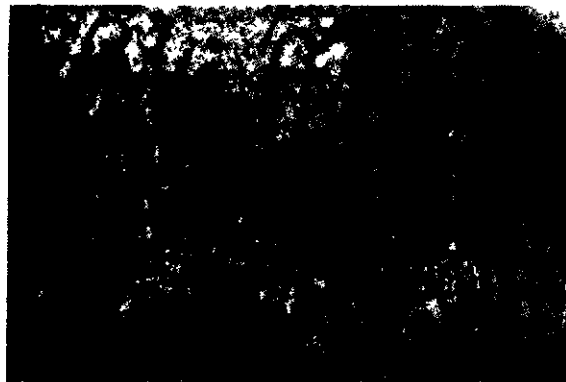

ציור 17 חנניה, שישאל ועזריה בכבוש האש. ציור קיד מווארי סארנה, מצרים, מן המאה ה-6. שלשתם חובשים את הכומתה הפרסית המחוררת, שממנה התפתח הכובע המחורר של ימי-הביניים

ה'ל' היהודי באירופה המזר-
חית. — היהודים שבאו מגרמניה לפולין במאות
ה-11—12 והניחו את היסוד ליישוב היהודי
הגדול בארצות מזרח-אירופה, הביאו אתם את
לבושם הגרמני ונבדלו על-ידי כך בהתחלה
ממילא מבניה-ארץ. נוסף לזה דרשה הכנסייה
הקאתולית גם כאן, שהיהודים ישאו את סימן
ההיכר בצורת טלאי אדום. השלטון החילוני,
שהיה מעוניין בתועלת שהיהודים היו מביאים
לכלכלת המדינה, לא הקפיד ביותר על ביצוע
דרישות הכנסייה, אבל יחד עם זאת נדמה שלא
ראה בעין יפה את נטיית היהודים לסגל ל-
עצמם את הלבוש המקומי, שנחשבה כנסיך
הסודאה. בכל זאת לא הועילו תקנות מגבוה
למנוע את התהליך הטבעי של הסתגלות היהודים
אל הלבוש הפולני, אלא שזו הביאה כן

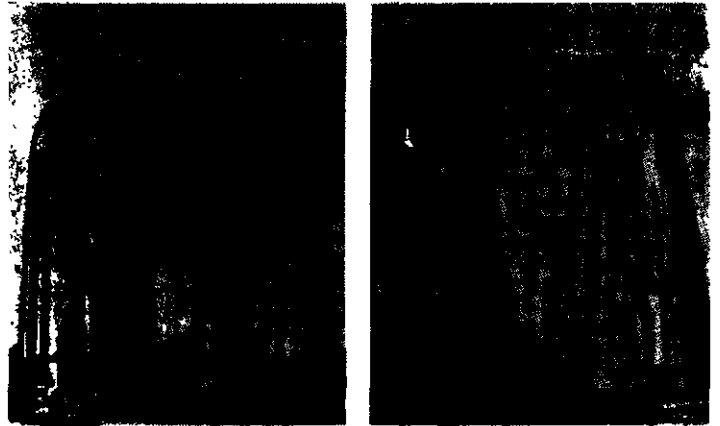

ציור 19. לבושם של יהודי פראנקפורט ע"נ מיין בסוף המאה ה-18. תחריטים
מתוך ספרו של רוז (C. Rutz), Sacri Romani Imperii Ornatus, 1588

לידי תוצאה בלתי צפויה. בעוד שהיהודים החלו לובשים
את הכפתאן (ביידיש "קאפוטה") וחובשים את המצנפת המקור
שטת בפרוזה (ביידיש "שטרימל"), התגברה בחברה הפולנית
הנטייה להתלבש לפי האפנה המערב-אירופית. מה שהיה
בעבר לבוש החברה הגבוהה הפולנית ניטש על ידיה הפך
במרצת הזמן לנחלת היהודים, ללבושם הספציפי ולסימן

היכר מובהק (ציור
21). ולא עוד אלא
שנפש היהודים נקשר
רה מאד בלבוש הזה,
עד שהיה בעיניהם
כמעט לדבר שבקדר
שה. לבישתו נחשבה
כסימן חיצוני לדבקות
במסורת היהודית וה-
מרתו בלבוש אירופי
(„גרמני" בפי היהודים)
דים) כסימן ליציאה
לתרבות רעה. השל-
טון הרוסי, שבתחומו
חיו רוב יהודי פולין
אחרי חיסול המדינה
הפולנית, הבחין בכוח



ציור 21. יהודי ליטאי עם אשתו ובתו.
תחריט משנת 1846 מתוך ספרו של
הולנדרסקי (L. Hollaenderski),
Les Israélites de Pologne

המאחד של ה'ל' היהודי, וניסה פעמים מספר לחייב או לשכנע
את היהודים לנטוש אותו. תקנתו של הצאר אלכסנדר I
משנת 1804 חייבה בלבוש אירופי לפחות את היהודים שכינהו
בתפקידים מוניציפאליים או שהיו יוצאים זמנית מתחום
המושב. לתקנה זו התנגדו היהודים, כביכול מטעמים אסת-
טיים, בטענה שהלבוש ה"גרמני" הקצר אינו מתיישב עם
אריכות הזקן. גם תקנתו של הצאר ניקולאי I מ-1835,
1840 ו-1850 ניסו לשנות את הלבוש היהודי. רק לוקנים
הותר להמשיך ללבוש אותו תמורת תשלום מס מיוחד.
אסור היה ללבוש את הלבוש היהודי מחוץ לתחום המושב.
ילדי היהודים שלמדו בבתי-ספר ממשלתיים חויבו להופיע
בלבוש "גרמני". המשכילים קיבלו ברצון את התקנות
בדבר הלבוש, אבל היהודים החרדים ראו בהן גזרות
קשות והתנגדו להן במסירות-נפש. כשגברה ההגירה מר-
סיה, הביאו הפליטים את הלבוש המסרתי לארצות המערב,

הגטו, מן המאה ה-16 ואילך, ואחריה, ושימשה נושא לביקורת
מבית וללעג ולעז מצד שונאי-ישראל.

מטבע הדברים הוא כי צמצום המגע החברתי בין יהודים
ונוצרים בתקופת הגטו יצר פער ניכר בין צורת הלבוש בתוך
הרובע היהודי לבין האפנות המשתנות מחוצה לו (ציור 19).
במאה ה-18 עדיין לבשו יהודים וגשיהם בגדים שיצאו מכלל
האפנה בחברה הנוצרית מאה שנה ויותר לפני-כן (ציור 20).
נוסף לחוסר המגע עם העולם החיצון, גרמו לזה גם העניות,
שהיתה נחלת רוב האוכלוסיה היהודית ומנעה ממילא את
היגררותה אחרי שינויי האפנה, והנטייה לשמרנות, שכבר
נזכרה לעיל. השמרנות נתנה את אותותיה גם אחרי ביטול
הגטאות ושירותה ל'ל' היהודי, במשך זמן רב, סיגנון מיושן
במקצת, ששימש אחיזה נוחה לקאריקאטוריסטים. בין התר-
פעות המחורות שצמחו משמרנות זו, אפשר להזכיר, למשל,
את דבקות היהודים בכובע המשולש ככסות ראש, שהאריכה
ימים בגרמניה, ועוד יותר באנגליה, תקופה ארוכה לאחר
שכובע זה נעלם מן הסביבה הנוצרית. עם זאת השתדלו
היהודים בארצות אירופה המרכזית והמערבית, החל במאה
ה-19, לתקן את הפיגור ולהתאים עצמם לסביבה הורה בכל
הנוגע להופעתם החיצונית. מאמץ זה עלה בקנה אחד עם
המאבק לשיווי-זכויות ועם תהליך ההתבוללות התרבותית,
שהקיף בהדרגה חוגים מתרחבים והולכים. במחצית השניה
של המאה ה-19 התלבשו כבר רוב היהודים ברחבי אירופה
ובארצות ההגירה מעבר לים בהתאם למקובל בסביבה. במידה
שהיה עדיין קיים לבוש שנחשב כספציפי יהודי, היה זה
בקהילות קטנות בערי שדה או ברבעים היהודיים של הערים
הגדולות, בהם הצטופפו היהודים החרדים, שקיבלו מדי פעם
תגבורת — פליטים ממזרח-אירופה, שהחזיקו ב'ל' המסרתי.



ציור 20. לבושם של יהודי פירח (גרמניה) במאה ה-18. תחריט מאת
בנר (Boener)



צילום 22 סוחר יהודי בתורכיה במאה ה-16.
 תחריט מתוך Les Quatre Premiers Livres Orientales
 de Navigations, 1568, N. Nicolai מאת

בארצות האיסלאם, מתוך צרוף של הסת-גלות אל האפנה ה-מקומית ונאמנות ל-מסורת עתיקה, שורה שלמה של תלבושות אפייניות לארצות השונות, או אף ל-מחוזות שונים בתוך אותה מדינה, כגון ה-תלבושות הססגוניות והציוניות של נשי תוניסיה, מארוקו, עי-ראק, בוכארה ותי-מן. תלבושות אלה מצטיינות בחלקן ביר-פי רב ובטוב-טעם. גם בזמן החדש כאשר חל-קים גדולים מאוכלו-סיית ארצות האיסלאם עברו בהדרגה ללבוש האירופי, גילו היתר-דים דבקות רבה ב-לבושם, שהפך למסר-תי בעיניהם. רבים

מהם הביאו אותו לארץ-ישראל, עם חיטול הקהילות בארצות-ערב בימינו. אולם ההיתלשות מן הסביבה בהן צמחו התלבו-שות, ותהליך מיווג הגליות בארץ, גרמו גם בתחום זה לנטי-שת מסורות עדתיות ולאוניפורמיזציה לפי אפנת הארץ, שהיא בעצם סניף של האפנה האירופית. רק בהודמנויות חגיגיות, בימים טובים ובחגות, נוקקים לעתים עדיין לתל-בושת המסורתית, אך, בדרך כלל, היא הופכת מהר לנחלת העבר ולתצוגה פולקלורית. התלבושת היחידה שהצלחה להשפיע במידה מסויימת על האפנה הישראלית, וגם היא רק בחלק מיסדותיה, היא תלבושת נשי תימן.

ה'ל' ביישוב ישראל, עד לראשית ההתיישבות החדשה היה דין הלבוש היהודי בארץ-ישראל כדינו בשאר ארצות האיסלאם, אף כי הרכב היישוב מארצות מוצא שונות יצר כאן גיוון גדול יותר מאשר בארצות אחרות. משהתחיל להתרחב היישוב האשכנזי (בסוף המאה ה-18), שמוצאו היה בעיקר ממזרח אירופה, נפוץ כאן גם הלבוש המסרתי של יהודי פולין, במיוחד בקרב האשכנזים בערים הקדושות. היהודים המעטים מאירופה המרכזית והמערבית שמרו על לבוש ארצותיהם. בסוף המאה ה-19 ובהתחלת המאה ה-20 הביאו העליה הראשונה והעליה השנייה הרגלי ל'רוסיים' לארץ. ה'רובאשקה', חולצת האיכר הרוסי, הפכה לסימן ההיכר של החלוץ שבא לעבוד את האדמה. בין העולים החדשים היו כאלה שחשבו כי ההסתגלות לחיים בארץ צריכה להתבטא גם בקבלת הרגלי-לבוש מקומיים (של הפלחים או הבדדים). חברי אגודת 'השומר' אהבו להתלבש כערביים, שקדמו להם במלאכת השמירה. יהודים עירוניים רבים, עסקנים וסוחרים, שבאו במגע עם משרדי הממשלה, חשבו לנכון לחבוש את התרבוש כמחוות-אהדה וסימן נאמנות לשלטון התורכי. עם המנדאט הבריטי השתלט ה'האקי' על היישוב כולו. מכנסי

לארצות-הברית וגם לארץ-ישראל, בה הוא היכה שרשים כבר קודם לכן, הודות לעליית החסידים בשלהי המאה ה-18. אף-על-פי שחוג הנזקקים ללבוש זה הצטמצם מאז, הוא מגלה עדיין עמידות מפליאה בפני גלי המודרניזציה.

בלבוש הנשי לא היה, לפי הנראה, במזרח-אירופה הבדל בולט בין היהודיה ובנות הארץ, פרט למין כובע מקושט (קופקה) וסרט רקום שכיסה את מצחה של היהודיה (ביידית 'שטרנבינדל'). לכן לא עסקה התקנה, שהוצאה בשנת 1851, בלי האשה היהודיה אלא במנהג לגלח את ראשה לקראת הנ-שואים. מנהג זה נאסר והאיסור שימש תואנה להטרדות ומעשי-שרירות מצד השלטונות המקומיים.

אהרי השואה ואחרי שנים רבות של חיי היהודים תחת המשי-טרים הקומוניסטיים במזרח-אירופה יש להניח כי הלבוש המס-רתי של יהדות מזרח-אירופה נעלם כליל מארצות מכורת. הלבוש היהודי בארצות האיסלאם. באר-צות האיסלאם נהגו היהודים, שיישובם בהן קדם בהרבה לכיבוש הערבי, ללבוש, בדרך כלל, את הבגדים המקובלים על האוכלוסיה המקומית. אחרי הכיבוש הערבי היה ליהודים, כלנוצרים, מעמד של 'אהל-אל-ד'מה' (اهل الذمة), כלומר בני-חסות, שהיו חייבים בתשלום מס מיוחד וכפופים להגבלות מסויימות. בין היתר נדרשו, על יסוד התקנה הידועה בשם 'ברית עמר', לשאת סימן היכר, 'ע'אר' (عيار) בצורת טלאי צהוב ולחגור חגורה מיוחדת 'זנאר' (زئار). לא תמיד הקפידו השלטונות המוסלמיים על ביצוע התקנה הזאת, אבל בתקר-פות של קנאות דתית מוגברת, כללית או מקומית, נזכרו בה, חידשו אותה ואף הוסיפו עליה. הח'ליף העבאסי אל-מ'תוכל (847—861) חייב את היהודים ואת הנוצרים לחגור חגורה פשוטה, כזו של הפלחים, ולתפור את טלאי ההיכר לא רק על בגדיהם, אלא גם על בגדי עבדיהם. נשיהם היו חייבות להתכסות ברעלות צהובות, כשיצאו לרחוב. בימי הח'ליף הפאטמי אל-חאכם (996—1020) הוחלט כי היהודים ישאו, נוסף לכן, פעמון על צווארם, הנוצרים צלב-עץ גדול וכבד. בהתחלת המאה ה-14 נקבע חוק על צבע המצנפת, שהוצא לפועל בקפדנות רבה. במקום המצנפת הלבנה של המוסלמים, היה על היהודים לחבוש מצנפת צהובה (השומרונים אדומה והנוצרים כחולה). היו גם ארצות שבהן נאסר על היהודים בכלל לחבוש מצנפת. השאח הפרסי עבאס I (1557—1628), למשל, כפה על יהודי פרס כובעי לבד, כאלה שהעבדים היו חובשים שם. באלג'יריה חבשו היהודים כיפות שחורות או אדומות, שדמו לתרבושים בלי ציצית. גם על צבע הבגד העליון חלו איסורים, שהיו שונים לפי הזמנים והארצות. הצבע הירוק היה אסור על היהודים בכל מקום, בהיותו שמור ל'שריפים', צאצאי משפחת מוחמד. במארוקו חוייבו היתר-דים ללבוש גלימה שחורה, בעוד שאוכלוסיית הארץ לבשה על-פירוב גלימות לבנות.

תוך כדי שמירה פחות או יותר קפדנית על האיסורים וההגבלות, התלבשו היהודים בכל ארצות האיסלאם לפי המנהג המקומי (צילום 22). גם מגורשי ספרד, שהתיישבו במאה ה-16 בארצות הללו, ושמרו בהתחלה על מרחק מן היישוב הישן, סיגלו לעצמם במרוצת הזמן את הלבוש המזר-חי, שהוא ציורי ומכובד כאחד. נשי היהודים עשו גם כאן כמיטב יכלתן לספק את יצר ההתגנדות על-ידי שימוש במשי וקטיפה צבעוניים, רקמות ותכשיטים, לפחות בתוך הבית. יותר מאשר אצל הגברים, נוצרו אצל נשי היהודים



יהודים יוצאי מארוקו, מאינור הרי-האטלאס, בלבושם המסרתי



שלמה זכאי

עין-חרוד בין מפאי למפ"ם, ו' נמנה על החלק המפאי"י. במלה"ע II נמנה עם קשישי הר מתנדבים ליחידת האיית בצבא הבריטי—אחדים מרעיונותיו לא עמדו במבחן המציאות. כפרט עניין החלת ההשקעות של ה- התיישבות, אך המגמה לצרף תעשייה חקלאות הנטיה לממ- דים גדולים נתקבלו בתנועה הקיבוצית. ל' היה ציר לקונגר- סים ציוניים רבים, חבר הפנסת הראשונה השניה. הוא היה

פובליציסט בעל סיגנון מקורי ועוצצני וכתב גם סיפורים ודבריהגות. חלק ממאמריו פורסמו ב"כתבים נבחרים" (תש"ד); את תולדותיה של עין-חרוד תיאר ב"מגילתי בעין- חרוד" (תש"ז), וכן פירסם רומאן אוטופיאגרפי: "עליתו של שלום לישי" א-ב' (תשס"ז—תשכ"ד).

ב. כצולסון, הקדמה ל"כתבים נבחרים" של ש. ל' תש"ד; א. קריב, גבורה של תקופה (הפועל הצעיר, 51. מס' 28), תש"ח; משק עין-חרוד — איחוד, ש. ל' ליום השלושים [רשימות ומאמרים עליו], תשכ"ג.

לְבִיא, שְׁמֵעוֹן [1480?], ספרד — [1580?], טריפולי, רב ומקובל. הגיע עם גולי ספרד לפס. לאחר זמן ביקש להמשיך לא"י, אך בעברו דרך לוב (ע"ע) באמצע המאה 16, ובראותו את פורת יהודי הארץ, החליט להישאר שם ולהרביץ תורה. הוא שהניח את היסוד ללימוד התורה בלוב. מייחסים לו כמה ממנהגי-המקום המיוחדים וכן תקנות שונות. ל' שימש גם כרופאו של מושל לוב, והיה מכובד על השלטנות. כבן מאה היה במותו. ואגדות שונות מהלכות בצפון-אפריקה על אודות קברו. מחיבוריו: "כתם פז" — ביאור רחב ועמוק לזוהר, ספר בראשית (ליחורנו, תקנ"ה), שנכתב לפני הידפס ס' הזוהר, וחשיבותו רבה להשוואת הנוסח (בזכר גם פירושו לס' שמות, אך לא הגיע לידנו); "ביאור מלות זרות שבספר הזוהר" (בסוף ס' "יד-אמן", שלזניקי, תקס"ד); וכן הפיוט הנודע "ברייתאי" (נדפס לראשונה בס' "אמרי בינה", פראג, שע"א), המספר את שבחו של התנא רבי שמעון ברי-יוחאי. הפיוט תורגם לערבית ולפרסית ושרים אותו בקהילות רבות במערב ובמזרח בליל- שבת, ובמיוחד בל"ג בעמר (ע"ע).

ג. בן-מנחם, זמירות של שבת, קנ"ב-ז, תש"ט; ח. ז. הירש-ברג, תולדות היהודים באפריקה הצפונית, ב', 174, 197, 349 (כולל ביבל'י), תשכ"ה; ב. לנדוי [עורך], מסע מירון, ק"ג-ה, תשכ"ו.

לְבִיאָנוֹס, קוֹיְנְטוֹס — Quintus Labienus — (מת 39 לפסה"ג), איש-צבא רומי, בנו של טיטוס ל' (מת 45 לפסה"ג) שהיה מעוררו הקרובים ביותר של קיסר — עבר בפרץ מלחמת-האזרחים לציודו של פומפיוס. ל' נשלח נגד אנטוניוס ואוקטוויאנוס. אולם אחרי מפלתם של קאסיוס וברוטוס (ע"ע) בקרב פיליפי, עבר ל' לשרות הפרתים והשתתף בפלישתם לסוריה ב-41—40 לפסה"ג, שהביאה לכי- בוש זמני של יהודה ולהמלכתו של אנטיוגנוס II (ע"ע) בה, ל' פלש גם לאסיה הקטנה, אך ב-39 לפסה"ג נוצח בידי המפקד הרומי ונטיריוס ונפל בקרב (ע"ע אנטוניוס, עמ' 419).

חאקי קצרים וחולצת חאקי בעלת צווארון פתוח, עם או בלי גרבי חאקי עד לברכיים, אלה היו "סדי" היישוב בערים, במושבות ובקיבוצים, ברוב ימות השנה. לבישת חליפה נח- שבה לגילוי של סנובויות. העניבה (דג מלח" בפני החלוד צים) הפכה לסמל המנטאליות הבורגנית. גם העליה מגרמ- ניה, שהחלה לזרום ב-1933, הסתגלה ברובה ללבוש הארצי- ישראלי ונטשה את הפורמאליות הגרמנית. הוא הדין לגבי עולים מארצות האיסלאם, במיוחד התימנים, לפחות לגבי אלה מהם שנשתלבו בחיי היישוב כחקלאים ופועלים. רק בשבת ובחגים לבשו חולצה לבנה במקום חולצת החאקי. הלבוש הנשי של היישוב החדש לא היה פחות פשוט וצנוע מזה של הגבר. בהתיישבות העובדת הסתפקה האשה בימי חול במכנסים קצרים וחולצה, בדרך כלל שניהם חאקי. בעיר לבשו הנשים על פי רוב שמלות פשוטות ביותר. הפשטות בלבוש הישראלי נמשכה גם אחרי הקמת מדינת-ישראל, בשנות ה"צנע", בהן התהג קיצוב בהלבשה הנועלה. רק עם שיפור המצב הכלכלי בארץ, החלו נשים וגברים מקדישים יתר שימת-לב להופעתם החיצונית ומתלבשים לפי הנהוג של ארצות אירופה. העניבה החליפה תפסו מקום חשוב בלבוש הגברי; ואילו הלבוש הנשי עוקב אחרי כל שינוי אפנה בחוץ-לארץ. בעוד שההתיישבות העובדת השפיעה קודם על צורת הלבוש בעיר, משפיעה עתה העיר על הכפר, ובימי שבתות וחגים מתלבשים לעתים אף במשקים לפי האפנה העירונית. התפתחות זו בכיוון להידור בל' עוררה בישראל, כמו במקומות אחרים, תגובה נגדית, אך לא מצד חוגים שמרנים המטיפים להליכות-צנע, אלא מצד נוער בוהמי, הדוגל בהופעה מרושלת או באכסצנטריות רועשת וראוות- נית, כדי להפגין את השתחררותו מכבלי המוסכמות.

מ. ז.

א. ש. הרשברג, ההלבשה העברית הקדומה, תרע"א; ש. קרויס, קדמוניות התלמוד, כרך ג', חלק ב', תש"ה; מ. ניק, מצעד הסנובויות, ספרים ה', כ"ד, [1959] A. Th. Hart-; mann, Die Hebraerin am Putzisch und als Braut, I, 1809; A. Brull, Trachten der Juden im nachbiblischen Altertum, 1873, J. Abrahams, Jewish Life in the Middle Ages, ch. XV, 1896, 1932; A. Rosenzweig, Kleidung und Schmuck im biblischen und talmudischen Schrifttum, 1905; S. Krauss, Talmudische Archaeologie, I, 127-207, 1910; S. Schemel, Die Kleidung der Juden in Zeitalter der Mischnah, 1914; A. Jirku, Die magische Bedeutung der Kleidung in Israel, 1914; id., Zur magischen Bedeutung der Kleidung in Israel (Z.A.W. 37), 1917, 1 Ben- zinger, Hebr. Archaeologie, 72-88, 1927; A. Rubens, A History of Jewish Costume, 1967

לְבִיא (לבקוביץ), שְׁלֵמָה (1882, פלונסק [פולניה] —

1963, עין-חרוד), מראשוני ההתיישבות העובדת בא"י, נתחנך בחדר, עלה ב-1905 לא"י, עבד כפועל חקלאי במקומות שונים. היה חבר מפלגת "הפועל-הצעיר" ומהמעטים שבתוכה שהצטרפו ל"השומר". ל' הגה את רעיון "הקבוצה הגדולה", שתאחד בקרבה חקלאות, מלאכה וחרושת, בלי להעסיק פועלים שכירים, ושתהא מוכשרת לקלוט גם עולים חסרי ידע חקלאי, כדי להזויל בכך את הוצאות ההתיישבות. את מאמרו הראשון על נושא זה פירסם ב-1920, ואז גם ליכד חבורת חקלאים ותיקים שנכנסו ל"גודד-העבודה", כדי להגשים את הרעיון. ב-1921 נוסדו עין-חרוד (ע"ע) ותל-יוסף, שהיו למעשה משק אחד, ושימשו דוגמה ראשונה למימוש הרעיון. כשנתפלה ה"גודד" לאחר שנתיים, התרכזו ל' וחבריו בעין-חרוד, שנודעה לשמש גרעין לאירגון קיבוצי ארצי, שיכונן משקים דומים בכל רחבי א"י. ב-1953 נתפלג משק

בגובה 2,000 מ' הטמפרטורה הממוצעת של החודש הקר היא 1° –, ושל החודש החם ביותר — 16° . כמות המשקעים השנתית הממוצעת — 1,200–1,300 מ"מ. במרומי הר הל' מגיעות כמויות המשקעים ל-1,500–1,700 מ"מ. בתוך הבקע גדול מירוח הטמפרטורות היומי העונתי מאשר בהר. זהו האיזור היבש ביותר של מדינת ל'. למרות הגובה הרב יחסית של תחתית הבקע נרשמות בו טמפרטורות מאכסימליות גבוהות בשיא הקיץ. במרכז הבקע הטמפרטורה הממוצעת של החודש הקר ביותר היא 7.4° ושל החודש החם ביותר — 23° . כמות המשקעים השנתית בבקע היא 250–700 מ"מ. חלקו הצפוני של הבקע הוא השחון ביותר. בהר המזרחי מירוח הטמפרטורות היומי גדול מאשר בהר המערבי, וב-השתרעו ברובו בצל ההר המערבי, כמויות המשקעים קטנות במידה ניכרת. רק במרומי הר מול-הל' והחרמון עולה כמות המשקעים על 1,000 מ"מ. וע"ע לבנון, הר ובקעת.

J. Dubertret – J. Weulersse, *Manuel de Géographie. Syrie, Liban et Proche Orient*, 1940; Gt. Britain, Admiralty Naval Intelligence Division. *Handbook Syria*, 1944.

הצומח והחי שבל' אינם שונים בעיקרם מאלה של אסיה המערבית בכללה, להוציא את ריבוי היערות בל' בימי-קדם. וע"ע אסיה, צמ' 870, 880; לבנון, הר ובקעת; סוריה; הצומח החי.

האוכלוסיה של ל' מורכבת מצאצאיהם של העמים הרבים והמגוונים אשר הטביעו את חותמם על הארץ. הארץ כלוסייה היא במידה מכריעה ערבית — מפחינת רקעה, תרבותה ותודעתה. שפת-המדינה היא ערבית. לל' אין דת רשמית.

על-אף ההומוגניות החיצונית המציינת את האוכלוסיה, קיימת בל' בעיה דתית-עדתית מיוחדת שאין למצאה במדינות הערביות האחרות, ומקורה בחלוקת האוכלוסיה, כמעט שווה בשווה, בין נוצרים למוסלמים על כתותיהם השונות. בעיה זו, שמקורה בעובדה שנבכי הר ל' שימשו מאז מקלט לעדות וכיתות מתבדלות או נרדפות, גורמת למתיחות תמידית, אם כי לרוב נסתרת, בין מרכיבי האוכלוסיה. השלכותיה ניכרות היטב בשטח הדת, המשטר והחוקה ההיסטוריה (ר' להלן) של ל'.

בין המיעוטים בל' מצויים ארמנים, צ'רקסים וקצת פור-דים; (על היהודים, ר' צמ' 167). מספר הפליטים הפלשטינאים נאמד ב-125,000–150,000 נפש; נמנעה מהם השתלבות באוכלוסיה הכללית, כדי לא להפריע את האיון הדתי העדיף במדינה. מאותה סיבה אין מפרסמים מספרים רשמיים על ההרכב העדתי של האוכלוסיה, האומדנות הם: מארונים — 28%, יוונים-אורתודוכסים — 10%, קאתולים ויוונים-קאתולים — 6%, ארמנים — 5%, ארמנים-קאתולים — 1%, פרוטסטנטים — 1%, סויה נוצרים — 51%, מוסלמים: סוניים — 19%, שיעיים — 17%, דרוזים — 6%. מוסדות המדינה מושתתים על ההגנה — שיש עליה עוררין — שקצת למעלה מ-50% מהאוכלוסיה הם נוצרים.

צפיפות האוכלוסיה בל' מגיעה לכ-230 נפש לקמ"ר, והיא הגבוהה ביותר במזרח התיכון. האוכלוסיה מרוכזת בעיקר ברצועת-החוף (יותר מ-500 נפש לקמ"ר), בעמקים שבהר הל' ובמורדותיו המערביים. היא דלילה ביותר בהרי הדרום ובבקע.

כ-50% מכלל האוכלוסיה הם עירוניים. הערים הראשיות

המבנה האקלים היא מורכבת מארבעה איזורים טבעיים ראשיים המשתרעים במקביל לכל אורך המדינה:

(1) רצועת-החוף, שהיא מישורית וצרה, וההרים קרובים לשפת הים או מגיעים עדיה. סמוך לשפכי נחלים היא מתרבת במקצת, וכן במקומות חיבורה עם עמקי ההר. בגודל שבעמקים אלו, עמק טראבלוס (טריפולי), מגיע רחב רצועת-החוף העמק גם יחד ל-10 ק"מ בערך. הקטע של רצועת-החוף שבין טראבלוס לבין גבולה הצפוני של המדינה, ליד שפך נהר אל-זביר, הוא הרחב ביותר — כ-10 ק"מ. לקו החוף של ל' צורה של קשתות רדודות, שמקומות התחברותן הם כפים הבולטים במקצת לתוך הים. על שני הכפים הגדולים ביותר יושבות עריה הראשיות של ל', בירזת וטראבלוס. סמוך לחוף שוניית רבות וכמה איים קטנים, שעל אחד מהם, שחובר ליבשה, יושבת העיר צור. עורקי-התחבורה הראשיים של ל' מדרום לצפון (כביש ומס"ב) עוברים ברצועת-חוף זו.

(2) איזור ההר המערבי של ל' מורכב משני גושי הרים: (א) הר הל' (ע"ע ל', הר ובקעת) — התופס את רוב שטח-המדינה, והמשתרע מעמק נהר אל-זביר (בו עובר גבולה הצפוני של ל') עד נהר קאסמיה (ליטאני) בדרום. (ב) חלקו הצפוני של הגליל העליון, מעמק הקאסמיה עד גבול ישראל. חלק זה דומה, בנופו ובאקלימו, לגליל העליון הישראלי, אך הוא נמוך ממנו. זהו איזור הררי בנוי סלעי גיר, המבותר בעמקים רבים של נחלי אכזב. חלקו הגבוה נמצא בדרום-מזרחו, סמוך לגבול ישראל (מרום אראס, 930 מ'). משם משתפל ההר כלפי צפון-מערב. זהו גם כיוון מערכת הנחלים המנקזת את האיזור. — שני עמקים חוצים את ההר המערבי לרחבו: עמק נהר אל-זביר ועמק הקאסמיה. הראשון משמש מקדמת דגא עורק תחבורה חשוב מחוף הים התיכון אל פנים סוריה, ובו עוברים כביש ראשי, מס"ב וצינורות נפט מעיראק; השני הוא גיא עמוק, צר ותלול שאין בו מעבר מהחוף מזרחה.

(3) בקעת הל' (ע"ע ל', הר ובקעת) ועמק עיון (מרג' עיון) תופסים את כל שטח הבקע (שהוא חוליה בבקע הסורי-אפריקני) שבתחומי ל'. עמק עיון, שארכו 7 ק"מ ורחבו 2–3 ק"מ, שייך לאגן הניקוז של הירדן הנחשב לחלק הצפוני ביותר של שקע הירדן. תחתית העמק גבוהה כ-500 מ' מעל פני הים, רכס צר לכל רחב הבקע חוצץ בין בקעת ל' לבין עמק עיון, ועליו פרשת המים בין הירדן לקאסמיה. רכס דומה, אך צר ונמוך ממנו, מפריד את עמק עיון מעמק החולה.

(4) ההר המזרחי של מדינת ל' מקיף את המדרו-נות המערביים של מול-הל' (ע"ע) והר החרמון (ע"ע), וחלק מבמת ההר של גושי הרים אלו. הפסגות העליונות נמצאות על הגבול עם סוריה.

האקלים של ל' הוא ים-תיכוני. ברצועת-החוף הטמפרטורה הממוצעת של החודש הקר ביותר (יאנואר) היא 12° – 13° , ושל החודש החם ביותר (אוגוסט) 25° – 26° . עונת הגשמים נמשכת מאוקטובר עד אפריל. כמות המשקעים השנתית הממוצעת — 800–1,000 מ"מ. ההר המערבי קר וגשום יותר ככל שהוא גבוה יותר. במורדות המזרחיים הפונים לעבר הבקע, מירוח הטמפרטורות היומי גדול, וכמות המשקעים פחותה מאשר במורדות המערביים. החלקים שמעל 1,500 מ' של הר הל' מכוסים שלג 6–8 חדשים שנה.

טון; זיתים — 30,000 טון; בננות — 22,000 טון; טבק — 6,000 טון; כן מייצרים בל': חלב — 67,000 טון; שמן-זית — 12,000 טון. בל' כ-3,600 טרקטורים. — בעלי-חיים (1965, באלפ-יראש): עיזים — 450; צאן — 220, בקר — 110.

הגדולה בתכניות הפיתוח היא התכנית המשולבת להשקאה ולייצור חשמל על נהר הליטאני, בה הושקעו עד אמצע שנות ה-60 כ-150 מיליון דולר ובמסגרתה הושלם סכר קאראאן והחל בבניית תחנת הכוח על נהר האאול.

תעשיית ל', שמרעסקים בה כ-60 אלף איש (1965), ושהתפתחה מאז מלה"ע II הודות להגנת מכס מקיפה — היא עדיין זעומה בהיקפה — בעיקר מחמת העדר חמרי-גלם. התעשיות העיקריות הן: טכסטיל — כ-100,000 פלכים וכ-2,000 מכונות אריגה, שיצרו ב-1965 כ-3,500 טון חוט כותנה; מלט — כמיליון טון (1965 — ב-1948 כ-210,000 אלף טון). ותעשיית מזון מפותחת יחסית. — ייצור החשמל 1965 הגיע ל-780 מיליון קו"ש (87 מיליון קו"ש ב-1948). התוספת לכושר ייצור החשמל בעקבות הפעלה תחנות-הכוח ע"ש תכנית הליטאני תהיה כ-130,000 קו"ש.

נס.ט. בל' עוברים 2 צינורות המוליכים יחד 36 מיליון טון נפט (1965). האחד — מקירקוק (עיראק) לטראבלוס (טריפולי), השני (Trans-Arabian Pipeline — Tapline), מסעודיה לצידון. (חלק ממנו עובר ברמת-הגולן המוחזקת בידי ישראל מאז מלחמת ששת הימים). ליד נמלי הנפט קיימים בתי-זיקוק שעיבדו ב-1965 כ-1.5 מיליון טון נפט גלמי, בעיקר לצריכה פנימית.

סחר החוץ של ל' מאופיין בעודף קבוע של היבוא על היצוא המתאזן על-ידי העברות מטבע חוץ-צדדיות של מהגרים לבני משפחותיהם, השקעות-הון מארצות ערביות והכנסות מתיירות. התפתחות הסחר השרותים בל' היא מר-שימה במיוחד בתחום השרותים הבנקאיים (בבירות פעלו, ב-1965 למעלה מ-80 בנקים שונים) וסחר הזהב (בו תופסת ל' את המקום השלישי בעולם). ב-1965 זכתה ל' במעמד של מדינה מועדפת ביותר אצל הקהילה הכלכלית האירופית (השוק המשותף).

גורם חשוב בהתפתחות הסחר הלבנוני הוא נמלה החפשי של בירות, בו עברו, בסחר טראנזיט (מעבר) לארצות השכנות, סחורות בשווי של כ-258 מיליון דולר (1965). —

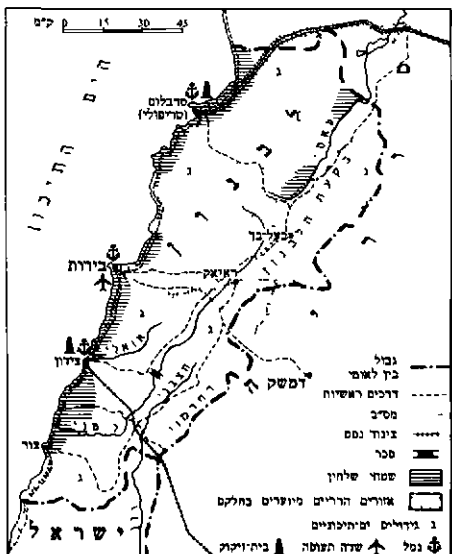

לבנון — מפה כלכלית



בירות: הכיכר המרכזית

ומספר תושביהן (אומדן 1967): בירות (ע"ע). הבירה — כ-530,000 תושבי (בירות רבה — כ-620,000 תושבי; טראבלוס (טריפולי, ע"ע) — 155,000 תושבי; זחלה — 35,000 תושבי; צידון, ע"ע) — כ-25,000 תושבי; בעלבך (ע"ע) — כ-20,000 תושבי; צור (ע"ע) — כ-12,000 תושבי.

מערכת החינוך בלבנון היא מתקדמת, נרחבת ומגוונת, בשל השפעת גורמים תרבותיים זרים, שקנו להם מעמד במדינה. ב-1964 למדו, ב-1,275 בת"ס ממשלתיים יסודיים ותיכונים, כ-156,000 תלמידים וב-1,450 בת"ס פרטיים יסודיים ותיכונים, דתיים וחילוניים, למדו אותה שנה כ-205,000 תלמידים.

בל' 4 אוניברסיטאות, כולן בבירות, 41 מוסדות נוספים להשכלה גבוהה. ב-1966 למדו בהם למעלה מ-20,000 סטודנטים. על ההתחרות הנטושה בין גורמים מוסלמים וזרים על עיצוב דמותו של המשכיל הערבי מעידים אפוטרופסיהן של 4 האוניברסיטאות: „האמריקנית“ (נוסדה 1866); הצרפתית „סן-ז'וזף“ (1881); וד' להלו, היסטוריה; הערבית, שבחסות מצרים (1960); והממשלתית (1953). מכוני השכלה אלה משרשים אבן-שוואב גם לתלמידים מארצות ערביות אחרות. האוניברסיטה האמריקנית העמידה מחזוריים רבים של מחנכים ומדענים בעלי רמה, ובה למדו בשעתם גם בני היישוב היהודי בא"י.

ב-1963 הופיעו בל' 35 עתונים, רובם בערבית, ומקצתם בארמנית, צרפתית ואנגלית. לשידורי הרדיו והטלוויזיה של בירות נודעת השפעה הרבה מעבר לתחומי ל' גופא.

כל כלה. ל' היא ארץ חקלאית, אשר מאז מלה"ע II נעשתה מרכז חשוב לסחר, לתחבורה ולתיירות למדינות המזרח התיכון. על אף לבטיה הפוליטיים הפנימיים היא משרמשה, במידה גוברת והולכת, גם כבנקאי עיקרי של השליטים עתירי-ההון של נסיכויות-הנפט באיזור זה. הכנסתה הלא-רמית עלתה בשיעור של 6% לשנה בעשור האחרון והיתה ב-1965 כ-400 דולר לגפש (במחירים שוטפים).

עם התפתחות השרותים ירד חלקה של החקלאות בכלל ההכנסה הלאומית (14% ב-1965, לעומת 20% בשנות-החמישים) אף שתפוקתה גדלה בהתמדה. רק כ-25% מכלל שטח המדינה (כ-2.7 מיליון דונם) מעובדים ועליהם גדלים בעיקר (1965): פרי הדר — 227,000 טון; ענבים — 100,000 טון; חיטה ודגנים — 90,000 טון; תפוחי-אדמה — 80,000

סוריה, יהודים). בשעת הקמת ה'ל' כיחידה מדינית עצמאית למחצה, בשנות ה-60 של המאה ה-19, ישבו קהילות יהודיות בטריפולי, בבירות ובצידון. גם באיזורים כפריים ישבו יהודים. בעיירה דיר-אל-קאמאר, בהרים, במחצית הדרך בין בירות לצידון, התקיים רכוז יהודי (80 משפחות בראשית המאה ה-19), שעסק, מלבד בעבודת-אדמה ובגידול תולעי משי, גם במסחר ובייצור סבון, ובהפקת קצת ברזל מה-מרבצים שבסביבה. כן ישבו יהודים בכפרים בסביבתה הקרובה והרחוקה של דיר-אל-קאמאר (מח'תארה, עין קניה, עין זחלתה, ענדרה, נברך, ועוד). הצד המשותף, והאפייני לכמעט כל הרכוזים היהודיים האלה, היתה תלותם בתוש' הדרוזיים (ע"ע), עמם היו ביחסי ידידות. בעקבות המלחמה הבינעדתית ב'ל', ב-1860, בין הדרוזים למארוניים, החלו הדרוזים נוטשים את איזור דיר-אל-קאמאר, ויחד אתם עזבו גם היהודים והשתקעו בבירות, בעיירה עלי (דרומית-מזרחית מבירות), ובצידון. בפנים ה'ל' נשאר רק ישוב יהודי בעיירה חצביה, במורדות החרמון, שם נודעו כבר מהמאה ה-18. יהודים מעיירה זו הועברו לראש-פינה ע"י הארזון רוטשילד בשנת 1888, 31 המשפחות האחרונות עזבו רק ב-1913. יחסי היהודים עם העדה המארונית הנוצרית השלטת היו לעתים מתוחים, וארעו כמה מקרים של עלילות-דם.

ככל שהתפתחה ה' המודרנית, כן רב מספר היהודים בה, שרובם היו ספרדים. יהודים הגיעו ל'ל', ובעיקר לבירות הברי-רה, מיוון ומתורכיה, והפכו בהדרגה לגורם מסחרי בעל חשי-בות. ב-1929 נמנו בבירות בלבד כ-5,000 יהודים. יהודי ל' הושפעו לא מעט מקרבת היישוב היהודי בא"י, ולא נפגעו למעשה ע"י הקמת מדינת ישראל ב-1948, שכן דיכא השלטון נסיונות לפגוע בהם. אחרי 1948 גדלה האוכלוסיה היהודית זמנית ע"י התווספות פליטים מסוריה ומעיראק. ברם, בשנות ה-60 למאה, החל היישוב היהודי ב'ל' מתדלדל בהדרגה, בשל המאורעות המדיניים ב'ל', ולחץ הלאומנות הערבית. ב-1967 נאמד מספר היהודים ב'ל' ב-3,000 לכל היותר, רובם המכריע בבירות, מלבד משפחות-מספר בטריפולי.

י. ברצבי, יהודי דיר אלקמר (מאסף ציון, ב'), תרפ"ז; הנ"ל, ליקוטים (שם, ד'), תרצ"ג; הנ"ל, היהודים בקרב הדרוזים בלבנון (תרכ"ז, ג'), תרצ"ב, S. Landshut, *Jewish Communities in the Muslim Countries of the Middle East*, 54-56, 1950.

א. אש.

לבנון, הר ובקעת ה'. (1) הר ה'ל', שכולו בתחומי מדינת ל' (ע"ע) וממנו שמה, הוא למעשה רכס הרים, המהווה את החלק הנישא ביותר במערכת ההרים הנמשכת לכל אורך חופו המזרחי של הים התיכון. הרכס נמשך בכיוון דרום-מערב — צפון-מזרח, מהערץ העמוק והתלול של נהר קסמיה (ע"ע ליטני, נהר-), המפרידו מהרי הגליל, ועד עמק נהר אַל-גַּבִּיר שבינו לבין ג'בל אַנְסַרְיָה. אורך הרכס כ-150 ק"מ, ורחבו מ-25 ק"מ (בדרום) עד 45 ק"מ (בצפון). הרכס נוצר ע"י הקמטה. בשיא הקמט חשופות שכבות עבות של סלעי גיר מתקופת היורה, המכוסות על מדרונותיו בשכבת אבן-חול מהקרטיקון התחתון. מעליה שכבת חרסית ואח"כ שכבות עבות של סלעי גיר מהקרטיקון העליון. נוסף לקימוט עיצבו את התבליט, במידה רבה, קורי-שבר לארכו ולרחבו של הרכס. במזרח הרכס קוטע אותו קו שבר (שבר יאמֶנָה), לכל ארכו, לעבר בקעת ה'ל', קווי שבר לרוחב הרכס מחלקים אותו ל-3 גושים עיקריים: א) הגוש הצפוני

אל-חזרי, לא להטות את כף המאזנים לצד הנוצרים ובני עדתו המארונית.

ב-1952 נאלץ אל-חזרי להתפטר, בלחץ כוחות ציבוריים רבים שנקעה נפשם משלטונו הבלתי יעיל, ותחתיו נבחר כמיל שמעון לנשיא. אולם דווקא בתקופת נשיאותו של שמעון, שנהנה בראשית שלטונו מתמיכה בין עדתית רחבה, נקלעה ל' ב-1958 למאבק פנימי ולמלחמת-אזרחים. בהנהגת שמעון נקטה ל' בהדרגה במדיניות פרו-מערבית, שהגיעה לשיאה בפברואר 1957, עם הסכמתה לדוקטרינת איזנהאור (ע"ע ארצות-הברית, כרך מילואים, עמ' 577). מעמדם של המארוניים, הנוצרים בכלל, באדמיניסטרציה הממשלתית התחזק יותר ויותר. מגמות אלה התפתחו דווקא בתקופת גאות הלאומיות הערבית בארצות השכנות, גאות שהגיעה לשיאה באיחוד סוריה ומצרים בפברואר 1958. גאות זו הביאה להתגברות הנטיות הפאן-ערביות והאנטי-מערביות בקרב חוגים שונים באוכלוסיה, בעיקר בקרב המוסלמים. ההתנגשות בין מגמות מנוגדות אלה הוחשה, כאשר נתברר שכמיל שמעון מתכוון להכניס תיקון בחוקה, כדי שיוכל להבחר לתקופת-נשיאות שניה.

במאי 1958 החלה מלחמת-אזרחים. כשפרצה ההפיכה בעי-ראק, ב-14.7.1958, ונראה היה שיש סכנה לעצמאות ל', ביקש שמעון שאה"ב תשלח צבא ל'ל', חו שיגרה שמה יחידות נחתים. מלחמת-האזרחים הסתיימה בהסתלקותם של שמעון ותומכיו מן השלטון, ובבחירתו של הגנרל פואד שהאב, מפקד צבא ל', לנשיא הרפובליקה (ספטמבר 1958). שהאב ניהל את מדיניותה של ל' בהתאם לעקרונותיה המסורתיים. שמי-רת ניטראליות בין הגושים היריבים בעולם הערבי, אי-הזדהות במדיניות הבינלאומית וקיום שיווי משקל בין העדות בתוך ל'. יתרה מזו, שהאב הבין ששיווי משקל זה יושג רק כאשר יגדל חלקם של הלא-נוצרים באדמיניסטרט-ציה ויחוש פיתוחם של איזורי הארץ הנחשלים, שרוב תושבי-הם אינם נוצרים. שארל חילו, שנבחר לנשיא באוגוסט 1964, המשיך את עיקרי מדיניותו של קודמו, ובתנאי רגיעה מדינית גדולה בהרבה מאלה שבעשור השנים הקודם, ככל שהלכו והתבלטו מגמותיו הסוציאליסטיות של השלטון במצרים אחרי הפיכת 1952, כן הלכה ל' וירשה את מקומה של זו כמרפז מסחרי וכספי של מדינות-ערב במזרח התיכון. מכאן, וכן בשל המתיחות העדתית והדתית הסמויה שבקרבה, עניינה הרב של ל' בשמירת השלום וה"סטאטוס קוו" הן כלפי פנים והן כלפי חוץ. לכן הפכה ל' לאי של שקט בין חברותיה הנסערות ב"ליגה הערבית", ומשקלם הכלכלי הניכר של הלבנונים, דוגמת משקלם המסחרי של אבותיהם הפניקים, שוב אינו עומד בכל יחס למשאביהם הטבעיים והמדיניים. ב"מלחמת ששת הימים", ביוני 1967, לא השתתפה ל' ולא התערבה גם כשהתנהלו פעולות צבאיות נגד סוריה — ממש בקרבת גבולה.

A. H. Hourani, *Syria and L.*, 1946; P. Rondot, *Les Institutions politiques du L. : des communautés traditionnelles à l'État moderne*, 1947; P. K. Hitti, *L. in History*, 1957; N. A. Ziadeh, *Syria and L.*, 1957; S. H. Longrigg, *Syria and L. under French Mandate*, 1958; F. I. Qubain, *Crisis in L.*, 1961; J. Nantet, *Histoire du L.*, 1963; K. S. Saliba, *The Modern History of L.*, 1965; L. Bunder (ed.), *Politics in L.*, 1966.

יה. סו.

יהודים ישבו בערי החוף של סוריה, היינו בתחומי ל' דהיום, מימים קדומים, אך מספרם לא היה רב (וע"ע

אל. „בעל ל״, הזהה כנראה עם הוד (ע״ע). פיסגותיו ומר רדותיו של הל' העשירים בארזים ובעצי מחט אחרים, עוררו מהזמן הקדום ביותר את עניינם של שליטי עמק הנילוס חסר העצים. כבר בתקופת השושלת הרביעית שלח פרעה סֶנְפֶרִי (ע״ע) אנשים לעיר הנמל גִּבְל (ע״ע) להביא ארזים, ארזים וכיוצא בזה. יערות הל' שימשו את צרכי מצרים במשך 1,500 שנה וסיפקו לה עצים לתרנים בשביל ספינות, לעמודי מקדשים, להקמת לשכות בהיכלים, לסירות פולחניות מקודשות, לשערי ארמנות וכד'. בעקבות היצוא הרב של עצי הל', נחשפו והלכו ההרים. מן המאה ה-12 לפסה״נ ואילך החלו האשורים מתחרים במצרים בכריתת עצי הל'. תגלת-פלאסר I (ע״ע) הגיע אל הל' „ביזמת האלים אנו ואוד׳, כדי לספק עץ למקדשיהם; 877 לפסה״נ הביא משם המלך אשור-נצרפל II עצי ברוש ואורן. בדברי ישעיהו לחזקתו נזכר ההרס שעשה סנחריב בארזי הל' ובברושיו (מל״ב יט, כג); לפי ישעיהו (יד, ח) שמחו עצי הל' על מות מלך בבל — „גם ברושים שמחו לך ארזי לבנון מאז שכבת לא יעלה הכרת עלינו“.

בישראל העריכו ביותר את יפים של עצי הל' ארזי הל' עומדים כניגוד לאטד במשל יותם (שופ' ט, טו). גם כאן היו עצי הל' חומר-בניין מן המובחר. כאשר בנה שלמה את בית המקדש סיפק לו בעל-בריתו, חירם מלך צור (מל״א, ה, כ—כד), ארזים מן הל', אשר הושטו לנמל (תל פודדי או תל קטילה) קרוב ליפו (דה״ב, ב, טו). כן השתמש שלמה בארזי ל' כשהקים את הארמון שנקרא „בית יער הל'“ (מל״א, ז, ב—ז). גם בעת בניין בית שני (עז' ג, ז), הובאו הארזים מיערות הל' שבבבלות מלך פרס. במקרא מצוין הל' בדרך כלל, את הגבול הצפוני של הארץ המובטחת (דב' א, ז; ג, כה; יא, כד; יה' א, ד; ט, א). ארזיו נחשבים משובחים בעצים (שופ' ט, טו; מל״א, ה, יג); „כבוד הלבנון... ברוש תדהר ותאשור“ נזכרים בישיעיהו ס, יג. במקומות רבים במקרא מופיע הל' כסמל להר הטבע ויפיו (שה״ש ה, טו, ועוד). בספרים אחרים שבמקרא נזכרים חיות-הבר של הל', מימיו, פרחיו, ייגו ושלגיו בלשון פיוטית מלבבת.

בתקופות שלאחר ימי המקרא הוסיפו העצים הפניקיות לנצל את עצי הל', עתה לטובת השליטים ההלניסטים הרר-מאים. למרות התנגדותם של שבטים ערביים שחיו בהרים, השתמש אלכסנדר מוקדון בעצי הל' לעבודות המצור על העיר צור, ופעם נוספת ב-324 לפסה״נ — לבניית שייטת על נהר פרת. ב-315 לפסה״נ הקים אנטיגונוס מלכות-אלמוס (ע״ע) מספנות בטרפוליס, גבל וצידון, בהן עמלו 8,000 פועלים בבניין אניות. פומפיוס השתמש בעצי הל' לבניין ספינות במלחמתו הימית נגד שודדי-הים. בתקופת הקיסרות הרומית נוצלו יערות הל' בשיטה ראציונלית. כתובות מרובות מתקדמת אדריאנוס מעידות, כי ארבעה מיני עצים (כנראה ארו, ברוש, אורן ואשוח) היו מוגנים; האחרים ניתנו לשימוש של אנשים פרטיים.

רע״ע ל' (מדינה), היסטוריה (מהכיבוש הערבי); פניקיה; סוריה, היסטוריה (עד לכיבוש הערבי), וכיבלוגראפיה לערכים אלה.

P. Raphaël, *Le Cèdre du Liban dans l'histoire*, 1924; C. Virolleaud, *La Montagne des cèdres dans les traditions de l'ancien Orient* (Rev. de l'hist. des Religions, C 1), 1930; P. K. Hitti, *History of Syria including Lebanon and Palestine* (תחפח), 1951.
מ. א. י.

הוא הגדול, הרחב והגבוה ביותר, ובו הפיסגה העליונה בל', קורנת א-סודה (3,086 מ'). בגוש זה, בקרבת העיירה בשארה, מצויים שרידי ארזי הלבנון העתיקים. ב) הגוש המרכזי, הגובל משלושה עברים בקווי-שבר; לו אופי של הורסט. גבהו המירבי — 2,628 מ' (ג'בל סאנין). במעבר שבין הגוש הצפוני לגוש המרכזי עוברת הדרך מטראבלוט (טרפוליס) לבעלפך, ובמעבר שבין הגוש המרכזי לדרומי עוברת הדרך מבירות לדמשק. צפונית לדרך זו, וקרוב אליה, משתרע ג'בל פְּנִיסָה (2,091 מ'), המשקיף על בירות. ג) הגוש הדרומי, שהוא הצר והמפורר ביותר, מגיע רק לגובה 1,950 מ' (ג'בל בארוך).

לכל אורך הר הל' קרובה פרשת-המים לבקעת הל' (ר' להלן) הרבה יותר מאשר לחוף הים. לכן העמקים היורדים לצד הבקעה קצרים, עמוקים ותלולים. לאורך במת ההר, ובמעברו, מצויים עמקים רבים העשירים במים; תושבי הכפרים שבהם מעבדים את תחתית העמק ואת המדרונות, שדורגו בצורה יעילה והוכשרו לגידול מטעים שונים. עמקים אלו, שרבים מהם מבודדים מפאת קשיי גישה, היו בתקופות שרנות מקלט לשרידי עמים ולכתות דתיות, שנרדפו באיזורים שמסביב לל'. כאן גם שרדה עדה נוצרית גדולה (המרוניטים, ע״ע) באיזור מוסלמי.

(2) בקעת הל', בוקיע (ערבית — بَيْتُ), היא הקטע של הבקעה הסוריאפריקני המקביל להר הל' ומתמשך בינו לבין מוליהל' (ע״ע) והחרמון (ע״ע). קטע זה הוא החלק הגבוה ביותר של הבקעה במזרח התיכון. גובה פניו מגיע 1,120 מ' ליד בעלפך; כאן גם עוברת פרשת-המים שבין הנהרות אורנטס וליטני (ע' ערכיהם) המנקזים את בקעת הל', האחד לצפון השני לדרום, וכאן מקורותיהם. מקרבת בעלפך משתפלת הבקעה צפונה ודרומה. גובה פניה כ-500 מ' בשני מרצאותיה, הצפוני והדרומי. בחלקה הרחב ביותר, מדרום לראיק, וליד פתחה הצפוני, רחב הבקעה כ-20 ק"מ. במרפזה ובמרבית ארכה — 8—12 ק"מ, ואילו בדרומה היא צרה (4—6 ק"מ). ממזרח וממערב סוגרים על הבקעה מדרונות תלולים. חלק מפני הבקעה הוא מישורי, אך רוב שטחה גבנוני. מצויים כאן שטחי טרשים נרחבים, שאינם ראויים לעיבוד. במחציתה הדרומית של בקעת הל' אדמות טובות ומים רבים (משקעים ומעינות), ואילו חלקה הצפוני יבש ופחות פורה. בקצה הדרומי של הבקעה מצויים רכסי-אורך המשוחים לה אופי הררי. כאן פורץ לו הליטאני דרך בערוץ צר ותלול לפני פנותו מערבה. בבקעת ל' עברה בימי-קדם דרך ראשית מארץ-ישראל לסוריה המרכזית והצפונית ול-עמק הפרת.

R. P. Zumoffen, *Géologie du Liban*, 1926; A. E. Day, *Geology of Lebanon*, 1930; E. de Vaunas, *Le Liban*, I-III, 1955.

מ. בר.

הל' במקרא ובעולם העתיק, שמו של ההר נגזר, כנראה, מהשורש „לבן“, ציון לשלגים המכסים אותו בחורף; הוא נקרא „ל״ בעברית, לבנון בפניקית, לבנון באשורית, ר(=ל) בננון במצרית, ו Liban בערבית. שם ההר בשפות אירר-פה נגזר גם הוא משמו השמי. Liban, Libanon, Lebanon. בל' נמצאו עקבות של תרבות פרהיסטורית, ובתקופה ההיסטורית ישב באיזור הל' עם שמי-ערבי, מעמי כנען, הידוע כיום בשם פניקים (ע״ע פניקיה). כהר הגבוה ביותר בחוף המזרחי של הים התיכון, נחשב הל' כמקום משכנו של

חברתיים (נמלים, דבורים וצרעות), וקנה לו שם גם במח-
קרים על מערכת העצבים ואיברי החושים.
ל' פירסם גם ספרי הגות, כגון The Pleasures of Life
(„תענוגות החיים“), 1887—1889; The Use of Life („השי-
מוש בחיים“), 1894.

מ. ט.

לְבָרְדוֹר (Labrador). (1) חצי-אי גדול בצפון-מזרח
אמריקה הצפונית, בתחום קאנאדה, בין מפרץ
האדסון — במערב, האוקיינוס האטלנטי — במזרח, שפך
הנהר סנט-לורנס ומפרץ סנט-לורנס — בדרום, ומיצר האד-
סון בצפון. כגבולו היבשתי נחשב הקו המחבר את קצהו
הדרומי של מפרץ ג'ימו עם שפך הנהר סאגני (Saguenay)
לסנט-לורנס. שטחו 1.3 מיליון קמ"ר (מזה כ-150,000 קמ"ר
ימות) ובו כ-80 אלף תושב (1961). כ-85% מהתושב לבנים,
והשאר בני שבטים מקומיים: אסקימואים (בצפון ובמזרח)
ובני שבט אֶלְגוֹנְקִין (בדרום). מבחינה אדמיניסטרטיבית
נמצא רובו הגדול (כ-80% משטחו) של חצי-האי בפרובינ-
ציה קוויבק ואילו חלקו המזרחי נכלל בפרובינציה ניו-
פאונדלנד. רובו של חצי-האי ל' רמה, בגובה 600—800 מ',
בנויה סלעים קריסטאליניים ומטאמורפיים, המהווה חלק
מהטבלה הקאנאדית-לורנטית (ע"צ קנדה). שוליה הצפוניים-
מזרחיים של הרמה הם בעלי אופי הררי ומבוזרים בשברים
ובעמקים צרים ועמוקים, שנוצרו ע"י קרחונים ונהרות.
הפסגות באיזור זה מגיעות לגובה כ-1,500 מ'. הצפת חלקיהם
התחתונים של העמקים יצרה חוף של פיורדים עם איים
קטנים ושונות לרוב. בדרום נופלת הרמה לעבר מפרץ סנט-
לורנס במתלול שגובהו 200—300 מ', ואינה מותירה אלא
רצועת חוף צרה; גם לאורך מרבית החוף הצפוני מסתיימת
הרמה במתלול ורק במערב היא משתפלת לעבר מפרץ
האדסון. על הרמה ימות רבות, רובן צרות וארוכות, שנוצרו
ע"י פעולת החריצה והסחיפה של הקרחונים הגדולים שפיסו
את ל' לפניו. למרבית ארצה של ל', ממפרץ אנגאוה (Un-
gava), בצפון — ועד מדרום לימת אשוּאניפי (Ashuanipi),
מצוי בתוך התשתית של סלעים קריסטאליניים, מעין איבוס
ענקי, כנראה סינקלינה עתיקה, שנתמלא סחף, ואשר בו
נתהוו שכבות של סלעי-משקע בעובי מאות מטרים. שכבות
אלו עשירות מאד בעפרות-ברזל, רובן באיכות גבוהה (55%
ברזל). אומדים את כמות עפרות-הברזל שבאיבוס זה ביותר
מ-3,000 מיליון טון. מראשית שנות ה-50 מתפתח ניצולן בקצב
מהיר, בעיקר בחלקו הדרומי של האיבוס. באיזור שבין
סקפרוויל (Schefferville) וגאניון (Gagnon), שחובר



לאבראדור: סכט סטעוה הציפור על רכסי „ארבע הפסגות“

לְבָנֵר, יִשְׂרָאֵל בְּנִימִין (1862, טרודיליובובקה [פלך
יקאטרינסלאו] — 1916, לוגאנסק), סופר ומחנך
ברוסיה; מחלוצי ספרות הילדים העברית. בנעוריו נמשך אל
בעיות החינוך היהודי, ואף עסק בהוראה, היה מנהל ביי"ס
ביקאטרינסלאו, ומפקח על בתה"ס של „חברת מפיצי
השכלה“. מ-1906 ועד מותו שימש גם כ„רב מטעם“ בלוגאנסק.
עיקר פירומו של ל' בא בזכות מפעליו בתחום הספרות
לילדים בעברית, כמחבר, כמתרגם וכעורך. ספרו הראשון
„רע הילדים“ (תרנ"ב), ספר-לימוד כרסטומאטי, זכה מיד
לתפוצה רבה, ומאו החל ל' מפרסם סיפורים ועיבודים רבים,
בעיקר בסדרה „ביבליותיקה לילדים“, שהיו ספרי-הקריאה
העבריים הראשונים, שכוונו במיוחד, בשפתם ובגישתם, לגיל
הילדות. ספרו העיקרי הוא „כל אגדות ישראל“ (א-ב/
תרנ"ח-תר"ס), אגדות חז"ל מעובדות ומותאמות לרוח הילדים
ולדיעותיהם. הספר זכה להצלחה מרובה, יצא בהרבה מהדור-
רות ותורגם ללשונות אחדות. ל' ערך גם עתוני ילדים,
ביניהם: „החיים הטבע“ (תרס"ה/ו), „הפרחים“ תרס"ח-
תרע"ג), ואף שבעות ברוסית Юный Израиль („ישראל
הצעיר“, 1906). מבין תרגומיו יש לציין את „מלחמת אחים“
לו. הוגו, והמהותיקאני האחרון ל' פ. קופר.

ש. גינצבורג, לזכר י. ב. ל' (התורן, ג' גל' מ'), תרע"ו;
מ. ליפסון, סופר צנוע (העברי, 6, גל' מ"ט), תרע"ו; צ.
שרפשטיין, יוצרי ספרות הילדים שלנו, ג' ב. ל' (ספר
השנה ליהודי אמריקה, ה', 240-242), תש"א.

לְבָק, ג'וֹן, לורד אֵיוֹבֶרִי — John Lubbock Lord Avebury
(1834—1913), מדינאי, סופר וחוקר-
טבע אנגלי, בנו של הבנקאי, המתמטיקאי התוכן סר ג'ון
ויליס ל' (1803—1865), ממנו ירש את התואר בארון ב-1865.

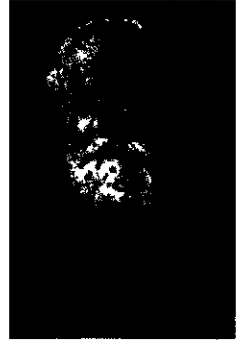

ג'וֹן לבק

נוסף לעבודתו כשותף בבאנק
של אביו, התמסר ל' כבר מגיל
צעיר לפעילות ציבורית רחבה.
הוא היה חבר פעיל בוועדות
רבות, ככלכלן וכאיש שדגל ב-
רפורמה סוציאלית, ונבחר פע-
מים אחדות לפארלאמנט, לרא-
שונה (1870) מטעם הליברלים,
ולאחר-מכן כנציג המפלגה היר-
נילוגיסטית. כן היה סגן נשיא
האתיברסיטה של לונדון, וירר
המועצה של לונדון-רבתי. ב-1900
הועלה לבית הלורדים. ל' היה חברם של ת. ה. הפסלי (ע"צ),
וצ' דרין (ע"צ), והיה מתומכי תורת האולוציה של זה
האחרון. בשעותיו הפנויות עסק בתחומי מדע מגוונים:
גאולוגיה, אנטומולוגיה וזואולוגיה, ובמקצועות שהתפתחו
דווקא בימיו — אנתרופולוגיה ופריהיסטוריה. ל' התפרסם
מאד בעבודותיו המקוריות בשטחים אלה, שזכו לתפוצה
רבה. הוא היה מן הראשונים שהכיר בחשיבותו של חקר
האדם הפרימיטיבי להבנת האדם הקדום והתפתחות התר-
בות האנושית, והציג את דעותיו בחיבורים Pre-historic
Times (זמנים פריהיסטוריים), 1865; The Origin of
Civilization („מוצא התרבות“), 1870; To-temism and Religion
(„נישואין, טוטמיזם ודת“), 1911.
כבר ב-1862 הציג ל' את החלוקה היסודית של תקופת האבן
לפאלאוליתית ולנאוליתית. בנואולוגיה עסק בעיקר בחקרים

בישרה, לדעתה, הומאניזאציה גדלה והולכת של הייצור ושל יחסיה-החברה. בתפיסתו האקטיוויסטית של המארכסיזם הכשיר ל' את הקרקע להתפשטותו בתנועות סוציאליסטיות, סינדיקאליסטיות ואנארכיסטיות בארצות הלאטניות. ל' השפיע על הפולמוס הסוציאליסטי הפנימי ברוסיה בראשית המאה ה-20. בנדטו קרוצ'יה (ע"ע) היה בין תלמידיו. כן השפיעה מחשבתו על הוגי-דעות ציונים-סוציאליסטים מאותה תקופה, כגון מ. ביילינסון וב. כצנלסון, וגם על ז. ז'בוטינסקי. כתביו העיקריים: *Morale e religione* ("מוטר דת"), *Saggi intorno alla concezione materialistica della storia* ("התפיסה המטריאליסטית של ההיסטוריה"), *IV-I, Scritti varii di filosofia e politica*; 1925—1895 (כתבים שונים על פילוסופיה ומדיניות), 1906 *La Dottrina di Socrate, secondo Senofonte, Platone e Aristotele* ("משנתו של סוקרטס, לפי כסנופון, אפלטון ואריסטו"), 1909 — שני האחרונים בעריכת בנדטו קרוצ'יה.

S. Diambri - Palazzi, *Il pensiero filosofico de A. L.*, 1923; L. dal Pane, *A. L. La vita e il pensiero*, 1935.

א. ל.

לְבָרְן, שְׂרֵל, ע"ע לְהַ בְּרָן, שְׂרֵל.

ל"ג בְּעָמָר, היום ה-33 לעמר (ע"ע), החל ב"ח באייר והמחזק לקצת יום-טוב ("יום-טוב מדבריהם"). בו פוסקים מנהגי-אבלות הנוהגים בימיה-הספירה. טעם הדבר אינו ברור. ע"פ המסורת נעצרה באותו יום המגפה בתל-מידי רבי עקיבא (ע"פ יבמ' ס"ב, ע"ב; והשוה מאירי שם). מנהגים שונים נהוגים ביום זה: אין אומרים בו תחנון, ומסתפרים ועושים בו שמחת-נישואין. לפי מנהגים אחרים מסתיימת בל"ג בעומר אבלות הספירה כולה (שור' א"ח, תצ"ג). מבטלים בית-המדרש, ובמקצת מקומות נהגו התלמי-דים לצאת עם רבותיהם לשדה וליער בקשת וחץ, ובפראג ערכו "התחרות של ריצת רגלים". בגלל המסורת כי ל"ג בעומר הוא יום-פטירתו של רבי שמעון בר יוחאי (ע"ע), הנזכרת לראשונה אצל האר"י, נהגו לקבוע כליל זה לימוד בקבלה ובנסתר. מתוך-כך גם נוסד המנהג לעלות ביום זה על קברו ועל קבר רבי אלעזר בנו, שהם ע"פ המסורת במירון (ע"ע), ולערוך שם טקסים והילולות, על אף התני-גדותם של חלק מבעלי-ההלכה. ראשית המנהג באמצע המאה ה-16, ויש סבורים שתחילה רווח בצפת בלבד, שכן רק מאמצע המאה ה-18 יש לנו עדויות על השתתפותם של בני א"י בכלל. אז גם פשט המנהג בקהילות-המזרח ובין החסידים. במאה ה-19 נקבע המנהג בסידור-התפילה ונחשב כמנהג קדום. במדינת-ישראל ל"ג בעומר הוא יום-חג לילדים ולתנועות-נוער לסוגיהן; כן נמשכת מסורת העליה ההמונית למירון ביום זה, בחסותו של משרד-הדתות.

ת. סתרון, תקפו של נס, א', ג"ט-ס"ב, תרנ"ד; י"ט לוינסקי [עורר], ספר המועדים, ו', 333-480, תשס"ז; ש. י. זיון, המועדים בהלכה, רצ"ט-ש"ד, תשס"ז; י. אלמסי, ל"ג בעומר בהצורות צדיקים (מחניים, ג' [חוברת מוקדשת לל"ג בעומר]), תשכ"א; א. יערי, תולדות ההילולא במירון (תרביץ, ל"א), תשכ"ב; מ. בנייה, הנהגות מקובלי צפת במירון (ספוגות, ו'), תשכ"ב; ז. וילנאי, מצבות קודש בא"י, שכ"ד-שמ"ג, תשכ"ג; ב. לנדוי [עורר], ספר מירון, תשכ"ו.

מ.

לְגוֹס (Lagos), הכירה הפרראלית של ניגריה (ע"ע) ונמלה

הראשי. העיר וסביבתה (70 קמ"ר) מהוות מחוז פדרא-לי. בעיר גופא כ-500,000 תוש' (1966); במחוז הפדראלי של

במס"ב עם חוף מפרץ סנט-לורנס. ב-1965 הועקו בל' כ-25 מיליון טון עפרות-ברזל (כ-70% מתפוקת קנדה). כן מסיקים באיזור זה טיטאניום, נחושת וניקל, ויש בו גם זהב ועפרות המכילות אוראניום. — אקלים וצמחיה, ע"ע קנדה. רבה החשיבות של ל' גם לפיתוח הפוח ההידרו-חשמלי, ופוטנציאל-הפוח הכללי שלה מוערך ב-22 מיליון כ"ס. רק כ-15% מפוטנציאל זה כבר מנוצלים כיום (1966).

אוכלוסיית ל' מפורזת בעיירות וביישובים קטנים, ועיקר עיסוקה בדיג לאורך החופים, במיוחד בדרום, ובציד חיות, לשם יצוא פרוותיהן. באיזורי המכרות קמו לאחרונה יישובי כורים. צפון-ל' כמעט ריק מאדם.

מניחים כי ל' היתה ידועה ליורדייים סקאנדינאוים עוד במאה ה-10. ב-1498 ביקר בחופי ל' המגלה האיטלקי ג'ובני קבוטו (ע"ע), שפעל בשירות אנגליה.

(2) מחוז בפרובינציה נירפאונדלנד שבקנדה (ע"ע), המקיף את חלקה שבצפון-מזרח חצי-האי ל'; 285,000 קמ"ר ו-13,500 תוש' (1961).

(3) זרם אוקייני קר ("זרם-ל'"), הזורם דרומה לאורך חופיה המזרחיים של ל' ותקל, מזרחית מנירפאונדלנד, ב"זרם הגולף" החם, העולה מן הדרום. מקום מפגשם של שני הזרמים, הקר והחם, נודע בערפיליו הסמיכים המסופנים (וע"ע נירפאונדלנד). מ. בר.

לְבִרְדוֹרִיט, ע"ע פְּלִדְסְפֵט.

לְבָרוֹב, פְּיוֹטֵר, ע"ע לְוֵרוֹב, פְּיוֹטֵר.

לְבָרִי, מָרְק (1903, ריגה — 1967, חיפה), מלחין ומנצח ישראלי. ל' למד בקונסרואטוריון בליפציג. בשנים 1927—1932 ישב בגרמניה. חיבר מוסיקה לבאלט, לתיאטרון ולסרטים; כן פעל כמנצח. ב-1932—1934 שימש כמנצח באופרה הלאומית בריגה, וב-1935 עלה לא"י. כאן פעל כמנצח ב"אופרה העממית הארצישראלית" (1941—1947), היה בשנים 1950—1958 מנהל המדור המוסיקלי בשידורי "קול ציון לגולה" וקנה לו שם כמלחין. במרבית יצירותיו ניסה ל' לתאר ולשקף את האפייני בחיי הארץ ולפעמים השתמש באלמנטים פולקלוריסטיים.

ביצירתו ניתן למצוא כמעט את כל הצורות המקובלות במוסיקה המערבית. במיוחד יש לציין את האופרות "דן השומר" (1942) ו"תמר" (1960/61), הפואמה הסימפונית "עמק" (1937), ארבע סימפוניות, שני קונצ'רטים לפסנתר (הראשון זיכהו בפרס אנגל ב-1948), "עבודת-קודש לשבת", וקונצ'רטו לכינור וויולה.

לְבִרְיֹלָה, אַנטוֹנִיֹוֹ — Antonio Labriola — (1843, קא-

סינו — 1904, רומא), פילוסוף הוגה-דעות סוציא-ליסטי איטלקי. מ-1874 עד למותו היה פרופסור לפילוסופיה באוניברסיטה של רומא. בתחילה היה הגליני, ואח"כ נעשה מארכסיסט הוא קיבל ממושגיו הפדאגוגיים-אקטיוויסטיים של י. פ. הרברט (ע"ע) ומיוג אותם בעיוניו. המארכסיזם של ל' אינו אורתודוקסי: ל' לא דגל בדטרמיניזם היסטורי ולא גרס שקדמה חברתית היא דבר דאי; המאטריאליזם ההיסטורי היה לגביו מתודת-ביקורת של התמורות הסוציא-ליות, ואילו הסוציאליזם-קומוניזם רק "אפשרות... של הת-פתחות". בהלאמת אמצעי-הייצור ראה מעשה של צדק ושל חיסול "שלטונו של אדם בחברו"; העלאת תפוקת-העבודה

לספרות. ב1914 נתקבלה, כאשה ראשונה, לאקאדמיה השווייטית.

כורשר הסתכלות במציאות וכוח דמיון. השקפת-עולם אידיאליסטית, אהבת האדם האמונה בטוב, מאפיינים את יצירותיה של ל'. דתיותה העמוקה, ושאיפתה המלבת להיטיב וללמד, עוברות כחוש השגיו בכל כתביה.

W. A. Berendsohn, *S. L., Heimat u. Leben, Kunsilerschafft, Werke, Wirkung u. Wert*, 1927; H. A. Larsen, *S. L.*, 1936; L. Maës, *S. L., sa vie, son oeuvre*, 1939; Chr. Jenssen, *S. L., ein Lebensbild*, 1947; F. S. de Vrieze, *Fact and Fiction in the Autobiographical Works of S. L.*, 1958.

פ. י. ב.

לגרנז', ז'וזף-לואי — Joseph-Louis Lagrange — (1736, טורינו — 1813, פאריס), מאתמאטיקן ותוכן צרפתי. ל' היה בן 19 בלבד, כשנתמנה לפרופסור למאתמאטיקה באקאדמיה הצבאית של עיר-מולדתו וב1764 קיבל את פרס האקאדמיה הצרפתית למדעים על עבודה שהגיש על תנועת הירח. גם בשנים שלאחר מכן העניק לו מוסד זה ארבע פעמים פרסים על עבודותיו. בשנת 1766 החזמן ל' ע"י פרידריך "הגדול" מלך פרוסיה (ע"צ), לנהל את האגף הפיסיקלי-מאתמאטי של האקאדמיה בברלין. בהזמנתו אמר ה"מלך כי "גדול מלכי אירופה" מזמין את "הגדול שבמאתמאטי-קנים". בברלין שהה, כיושרו של אילר (ע"צ), 20 שנה, ורק לאחר מותו של פרידריך עבר לפאריס לפי הזמנת לואי XVI.



י' 5 לאגראנו

בתקופת המהפכה הצרפתית צורף לוועדה לקביעת יחידות מידה ומשקל המבוססות על הטבע, ובה תרם רבות לקבלת השיטה העשרונית. ב1795 נתמנה לפרופסור ב-École Normale Supérieure, אך המוסד נסגר כעבור זמן קצר, וב1797 נתמנה ל' לפרופסור בבית-הספר הפוליטכני שנוסד אז. ל' נחשב לגדול המאתמאטיקנים במאה ה18 וזכה להערכה כללית. בצרפת גילו כלפי יחס של כבוד הן בתקופת המלוכה, הן בימי המהפכה, וגם בימי נאפוליון, שמינה אותו לסנאטור העניק לו תואר רוזן.

ל' זכות ראשונים בענפים רבים של המאתמאטיקה. במכאניקה האנאליטית ניסח ל' את חוק העבודה המינימאלי, והכניס את הקואורדינאטות המוכללות במשוואות התנועה, שבעזרתן קיבל את משוואות ל' הנודעות (ע"צ מכניקה). הוא אבי האימרה, שהמכאניקה היא הגאומטריה הארבע-ממדית. כמרכן הנהיג ל' את מושג הפוטנציאל בדינאמיקה ועסק בתורת ההפרעות באסטרונומיה ובבעיית שלושת הגופים. באלגברה סלל ל' את הדרך לתורת גלואה (ע"צ), ובעבודותיו ניתן גם גלות את השלבים הראשונים של תורת התמורות (ע"צ חבורה). ל' היה הראשון שהוכיח כי למשוואה אלגבראית יש פתרון, ופיתח גישה נאמרית להתקרבות לפתרון. בתורת המספרים הוכיח ל' לראשונה את משפט וילסון, $(p-1)! \equiv -1 \pmod{p}$ עבור p ראשוני, ומצא הצגה של כל מספר טבעי כסכום 4 ריבועים. באנאליזה המאתמאטית פיתח ל' בהיותו בן 19, שיטה

לגרלף, סלמה אוטילינה לויסה — Selma Ottoliana — Lovisa Lagerlöf (1858, אחוזת מורבקה — 1940, שם), סופרת שוודית. חבל-מולדתה ורמלאנד (בדרום-מערב שוודיה), המבורך באדמה פוריה ובנוף מרהיב, שימש רקע לספריה; מאגדותיו ומקורות המשפחות שבמקום שאבה את רוב החומר. במשך עשר שנים (1895—1885) שימשה כמורה בבית-הספר לבנות בלאנדסקרונה ובתקופה זו כתבה את ספרה הראשון, *Gosta Berlings Saga*, 1891 (עברית: "גאסטא ברי-לינג", תשי"ד). סיפור חייו של כומר בן המאה ה19, ש' הודח מכהונתו, שיכור, הרפתקן, משורר, בעל אינטליגנציה ודמיון רב. בספרה זה התרחקה ל' מן הסיגנון הנאטוראליסטי המקובל וינקה את השראתה מהנס כריסטין אַנְדְרֵסֶן (ע"צ) ומההיסטוריון האנגלי תומס קרלייל (ע"צ). בשוודיה נתקבל הספר בקריזות ורק ב1893, כאשר הופיע התרגום הדאני וגאורג ברנדס (ע"צ) כתב ביקורת עליו, הכירה בו כל סקאנדינאויה כביצירת-מופת. ל' המשיכה בנייתיים לכתוב והוציאה ב1894 את קובץ הסיפורים: *Osyn-liga länkar gar i Kungahälla* ("מלכות בקונגהלה"). לאחר נסיעתה לאיטליה ב1895/6 פירסמה את הרומאן *Antikrists mirakler* ("פלאי האנטיכריסט"), 1897, על החיים בסיציליה, בו מת-מזגים רעיונות הנצרות והסוציאליזם. הרומאן *En Herr-gårdssägen*, 1899 (עברית: "קורות אחוזה אחת" תרצ"ב), הוא צירוף של אינטואיציה פסיכולוגית ואמונה בכוחותיה המאגיים של האהבה. פרי מסעה למזרח התיכון בשנים 1899—1900 היה הרומאן *Jerusalem*, שני כרכים, 1901/2 (עברית: "ירושלים", תרגום של י. רבינוביץ, תרפ"א—תרפ"ח; תרגום של ש. מלצר, תשי"ז). המספר את קורותיה של קבוצת איכרים שוודיים שהיגרה מטעמים דתיים לארץ-ישראל, כדי לייסד בה חברה חדשה. קובץ האגדות *Kristus-legender* ("אגדות ישו הנוצרי"), 1904, זכה להערכה בייחוד בעולם הקאתולי. הרומאן *Herr Arnes penningar* ("האוצר של מר ארן"), 1904, מבוסס על סיפור פשע איום שבוצע במאה ה16. כומר ומשפחתו נשדדו ונרצחו, ומאחר שהיחיים לא נקמו את דמם, דאגו המתים עצמם לעשיית צדק. עולמותיהם של החיים המתים משמשים כאן בער-בוביה מחורר.



סלמה א. 5 לאגרלף

הספרים שפירסמה מכאן ואילך חשובים פחות. ביניהם יש להזכיר ספר שהוא תיאור שוודיה בצורת סיפור לילדים, *Nils Holgerssons underbara resa genom Sverige* (עברית: "מסע-הפלאים של גילס הולגרסון הקטן עם אוויה-הבר", תש"ב—תש"ג) ואת הטריולוגיה *Den Löwensköldska ringen* ("הטבעת של הַלְוֶנְשְׁלֵד", 1925—1928. כן כתבה וזכרונות: *Mårbacka* ("מורבקה"), 1922; *Ett barns memoacerer* ("זכרונות ילדותי"), 1930; *Dagbok*, 1932 ("יומן").

ספריה תורגמו לשפות רבות. ב1909 הוענק לה פרס נובל



פר לאגראנוויסט

לעתיד חיי חולם חסר-מנוחה, רדוף מחשבות על המוות. מש-נשתחרר ממורשתו הנוצרית, התקרבו, בעת שהותו בפאריס ב-1913, אל הזרמים האנטי-נאטוראליסטיים — האפסטרסיד-ניזם והקוביזם. ב-1913 פירסם את היצירה Ordkonst och bild-konst („אמנות המלה ואמנות התיאור“), שבה קרא למשוררים להתעלות מעל למציאות הגשמית

אל מרומו של סימבוליזם שבכוחו להביע „רעיונות ורגשות פשוטים באשר לכוחות הנצחיים של החיים“. תכנית זו יצא ל' עצמו להגשים ביצירתו, בה שולטות חליפות פסימיות ואמונה מסוייגת בחיים. וזעות מלה"ע I הטביעו את חותמן על לקט השירים Ångest („מועקה“), 1916. במחזה האכספרס-יוניסטי Det Eviga leendet („החייד הנצחי“), 1920, השלים ל' לכאורה עם מסיבות החיים, אולם בקובץ Onda sagor („סיפורים מרים“), 1924, חזרה הופיעה הפסימיות. אף השיר Vid lägereld („ליד המדורה“), 1932, משמשים הוכחה לכך, שהמשורר לא קיווה עוד למצוא משמעות לחיים. בשנות ה-30 הגיב ל' בצורה חריפה על עליית המשטר הנאצי. ברומאן Bødeln („התליין“), 1933 (הומחו: 1934) הוקיע את כוחו השטני של הרודנות; ואילו את אמונתו ותקוותו הביע במחזהו Seger i mörker („נצחון על המתשפים“), 1939. הרומאן Dvargen („הגמד“; עברית: תשי"ח), 1944, הוא ניתוח מעמיק של הרשעות ההרסנית. ל' הוסיף להתלבט בבעיית הטוב והרע במחזהו De Vises sten („אבן החכמים“), 1947, שגיר-בוריו הם אלכימאי ורב יהודי, המייצגים את המערב ואת המזרח. ב-1950 יצא לאור הרומאן Barabbas („בר-אבא“; עברית: 1953). על הפושע, ששוחרר מן הצלב במקומו של ישו, נושאם של שני הרומאנים, Sibyllan („הסיבילה“), 1956 ו-Ahasverus' dödl („מותו של אחשוורוש“), 1960, הוא אחש-ורוש, „[ה]יהודי [ה]נצחי“ (ע"ע). בעיית הדת, שהיתה הגרעין של שלושת הספרים האחרונים, היא שהעסיקה את ל' גם ברומאן Det Heliga Landet („ארץ הקדוש“), 1964. ל' עמד על האמת היחסית שבטוב וברע. באמונה ובחוסר האמונה נתן ביטוי עז להרגשותיו על עולם בלא דת האחת חרדה לכבודו של האדם.

ב-1940 נבחר ל' לחבר האקדמיה השוודית; ב-1951 הוענק לו פרס נובל לספרות.

א. טוירשטיץ, חתני פרס נובל לספרות, 303-307, תשכ"א; O. Oberholzer, P. L., Studien zu seiner Prosa und seinen Dramen, 1958; A. Ryberg, P. L. in Transtanon, 1964.

פ. י. ג.

לְנֵשׁ, עיר-מדינה בארץ שומֶר (ע"ע) בדרום-מסופוטמיה, בין הנהרות פרת וחדקל. ל' שיגשגה באלף ה-3 לפסה"נ. ליחידה מדינית זו השתייכו הערים גירסו (כיום תל-לוח [Telloh]), אור-כוג (= „העיר הקדושה“), ונינה. המרכז היה, כנראה, באור-כוג, אך גירסו ידועה יותר, כתר-צאה 20 עונות-חמירה שניהלו בה משלחת צרפתיות בראשותם של דה-סארזק (E. de Sarzec, 1877-1901), קרז (G. Cros, 1903-1909), דה-ז'נויאק (H. de Genouillac, 1929-1931), ופארז (A. Parrot, 1932-1933). חשיבות מיוחדת נודעת לחפירות אלו בתולדות האשורולוגיה, כיוון

כללית לטיפול ב„בעיות איזופֶרֶטֶריות“ ושלה את עבודתו למאתמאטיקן אוילֶר, שעסק בשאלות דומות. אוילר הכיר בהשיבות עבודתו של ל' ומנע מלפרסם את מחקריו-הוא. עד של' הצעיר יפרסם את מחקריו ויזכה בכורה. מחקרים אלה הם הבסיס האנאליטי לחשבון הנריאציות (ע"ע) שפותח על ידי אוילר ושימש יסוד לספרו של ל' „מכאניקה אנאלי-טית“, 1788 (בסוף ימיו התחיל לכתוב מהדורה מחדשת; סינגולאריים, הגדר נגזרת (ע"ע חשבון אינפיניטסימלי) כמקדם השני של פיתוח טילור של פונקציה (ע"ע טורים) ובעזרתה פיתח את תורת הפונקציות. גישה זו לנגזרת, ללא דיון בקיום טור טילור והתכנסותו, היא אמנם מוטעית, אך זכתה בביסוס מדויק במאתמאטיקה המודרנית.

מכתביו: Méchanique analytique („מכאניקה אנאלי-טית“, 1788 (בסוף ימיו התחיל לכתוב מהדורה מחדשת; על ספר זה אמר המילטון (ע"ע), שהוא בבחינת „שירה מדעית“); Théorie des fonctions analytiques („תורת הפונקציות האנאליטיות“, 1796-1797; Leçons sur le calcul des fonctions („הרצאות בחשבון הפונקציות“, 1803-1804. כל כתביו נתפרסמו ב-14 כרכים 1867-1892. E. T. Bell, Men of Mathematics, 1937; G. Julia, La vie et l'œuvre de J. L. L. (Enseignement mathématique, 39), 1951. ש. א. ע.

לְגֶרַנְז', ז'וזף מָרִי — Joseph Marie Lagrange — (1855-1938), חוקר כתבי-הקודש. ל', נזיר דומי-

ניקני צרפתי, יסד ב-1890 את École biblique (בי"ס ללימוד כתבי-הקודש) ליד המנזר ע"ש סטפאנוס הקדוש (Saint-Étienne) בירושלים, שהפך עדי-מהרה למרכז מחקר ולימוד חשוב. בעל רמה מדעית גבוהה.

ב-1892 יסד ל' את כתב-העת Revue biblique, שפירסם מאמרים בתחום חקר כתבי-הקודש המקצועות הקרובים, תחל ב-1900 ניהל את הוצאת סדרת הספרים Études bibliques, בה הופיעו מהדורות מדעיות של ספרי התנ"ך-הברית החדשה — תרגומים, פירושים ומחקרים חשובים, ביניהם גם רוב ספריו של ל'. הוא עמד בראש „אקול-ביבליק“ כ-45 שנה והיה מוכר כסמכות בין החוקרים הקאתוליים של כתבי-הקודש. מלבד הוצאת ספר שופטים, ארבעת האוואנג'ליונים ואחדות מאגרותיו של פאולוס עם תרגום לצרפתית ופירוש מדעי מפורט, יש לציין מספריו: La Méthode historique, surtout à propos de l'Ancien Testament torique, 1903. (ההיסטוריה, בעיקר ביחס לברית הישנה“). Études sur les religions sémitiques (מחקרים בדתות הש-מיות“), 1903. Le Messianisme chez les Juifs (אצל היהודים“), 1909. Mélanges d'histoire religieuse („מסות על תולדות הדת“), 1915.

R. Tonneau, L'École biblique de Jérusalem, 1928; L.-H. Vincent, Le Père L. (Rev. biblique, 47), 1938.

צ. בר.

לְגֶרְקְוִיסט, פֶּר — Pär Lagerkvist — (גר 1891, וקשה [Växjö]), מספר, משורר ומחזאי שוודי. ל' הוא צאצא למשפחת איכרים; אביו עבד בשרות הרכבות בעיר הקטנה וקשה שבדרום שוודיה. בספר, האוטוביוגרפי בחלקו, Gäst hos verkligheten („אורח בעולם המציאות“), 1925, תיאר את האווירה ההארמונית של בית ילדותו, שהיתה חדרה אדיקות נוצרית עמוקה. בבית שלו זה חי המשורר-

לאחר שיבת ציון (צו' ב, לג, נח, ז, לו), ליד ארנו וגיההחרשים (נח' יא, לה). בתקופה ההלניסטית היתה ל' מחוץ לגבולות יהודה. בשנת 145 לפסה"נ נותקה משומרון ומסרה ליונתן החשמונאי, ומאז היתה ליישוב יהודי טהור ולטופארכיה ביהודה. בתקופה הרומית נחשבה לכפר, אצ"פ שמפאת אוכ-לוסייתה היתה כעיר (קדה"י, כ, ר, ב'). מושל סוריה, אומידיוס קואדראטוס, הוציא שם להורג יהודים אחדים, וקסטיוס גאלוס שרף את העיר במסעו לירושלים ב66 לסה"נ. בתקופת המרד הגדול היתה ל' תחת פיקודו של יוחנן האיסיי, ובשנת 68 כבש אותה אספאטיאנוס.

עתיקותה של ל' היתה ידועה לקדמונים, וחז"ל קבעו כי ל' מוקפת חומה מימי יהושע בן נון, אלא שחרבה בימי פילגש בגבעה, וחזר המלך אסא ובנאה (מג' ד', ע"א). בתקופה שבין שתי המלחמות ברומאים (70—132 לפסה"נ) היתה ל' מרכז רב-חשיבות. אף שישנם מקורות המטילים דופי ביישבי העיר, שהם גסיריזה ומעוטי-תורה (ירוש' סנה' א, ב'), היתה העיר במשך זמן רב מרכז של לימוד תורה, ונתקיים בה מושב איזורי של הסנהדרין. ראשון לחכמי ל' היה ר' אליעזר בן הורקנוס (ע"ע), ואחריו באו ר' טרפון (ע"ע), ר' אפס הדרומי, ר' יהושע בן לוי (ע"ע), ורבים אחרים. נזכרים גם "זקני-ל'" ו"חכמי-דרום", וידוע על כינוסי-חכמים שנערכו ב"עליית בית-גתזא" בל'. מתוך כך נקראה ל' בשם "משנה לירושלים" (פס"ר [מהר" אש-שלום], כ"ט, ע"ב), ו"מדינה הגדולה" (שם, קמ"ח, ע"ב). הלני (ע"ע), המלכה הגיורת, חגגה בל' את חג הסוכות עם שבעת בניה (סר' ב, ע"ב). גם מבחינה כלכלית שיגשגה ל', ונתקיימו בה חקלאות עניפה, תעשייה של צביעת בגדים ומסחר מפותח (תגרי-ל' — ב"מ מ"ט, ע"ב). סמוך לל' עמד כפר-לודים, שנחשב כבר כח"רל (גיט' ב, ע"ב). ברא-שית הנצרות נתקיימה בל' קהילה נוצרית.

לאחר מלחמת בריכוכבא עבר השלטון העירוני בל' לידי נכרים; יהודים הוסיפו לגור בעיר, אולם העורף החקלאי שלה חרב. ב200 לסה"נ הקים בה סורוס קיסר עיר רומית. שתחום שלטונה היה פרוש על הטופארכיות המאוחדות של ל' והמנע. באותה תקופה נקראה העיר דיוספוליס. ל' נטלה חלק במרידה נגד גאלוס (351), ונענשה על כך.

בתקופה הביזאנטית גבר בל' האלמנט השומרוני, אולם העיר היתה נוצרית בעיקרה וישב בה הגמון. לפי האגדה הנוצרית נולד גאורגיוס (ע"ע) הקדוש בל', חמנ-מה נקראה בשם גאורגיופוליס. ל' נכבשה ע"י המצביא המוסלמי עמר אבן-אל-עאץ ושימשה עד ליסודה של רמלה (ע"ע) כעיר ראשית במחוז פלסטין. ב1099 נכבשה בידי הצלבנים והיתה לאחוזה פאודלית של בישוף המקום. הצלבנים, שקראו לה St. Jorge de Lidde, בנו על חורבות הכנסייה הביזאנטית מימי יוסיפיאנוס, ששרידיה ניצפרים יפה. את פנסיית גאורגיוס קדוש, שנשתמרה בחלקה עד ימינו. הנוסע בנימין מטודלה מצא שם משפחה יהודית אחת בלבד. בראשית המאה ה14 מצא בה אשתורי הפרחי (ע"ע) קהילה יהודית, ובספרו הוא מרבה להזכיר את ל' כנקודת-ציון לאיתור יישובים סמוכים לה. במאה ה17 נתקיימה שם קהילה יהודית. ל' הת-פתחה בתקופת המאנדאט הבריטי מעיירה בת כמה מאות משפחות לעיר בת 19,000 נפש (1947). כמעט כולם ערבים. היא נכבשה בידי צה"ל ביולי 1948, ב"מבצע דני". מרבית תושביה הערביים נטשוה ונותרו בה רק כאלף נפש. היא

שנחשפה בהן לראשונה התרבות השומרית. בין הממצאי אים נתגלו עשרות אלפי לוחות-כתב, בעיקרם תעודות כל-כליות, המפיצים אור על תולדותיה של ל', אירגונה, כלכלתה וחייה הרוחניים. (וע"ע אשור-לוגיה [כרד-מילואים], עמ' 606). עלייתה של ל', כגורם מדיני בעל השפעה בארץ שומר, התחילה במאה ה26 לפסה"נ והגיעה לשיאה בימי אאנתום (2500 לפסה"נ בקירוב), אך עם התעצמותה של ארץ (ע"ע) איבדה ל' את השפעתה, ובימיו של המלך אורוקינה (ע"ע) נבזה בידי לוגאלואגיני מלך ארץ ואמה (ע"ע). בתקופת ממלכת אכד (במאות ה24—22 לפסה"נ) איבדה ל' את עצמאותה; לאחר נפילת אכד (במאה ה22 לפסה"נ) זכתה שוב לתקופת התאוששות קצרה, הקשורה בשמו של המלך גודא (ע"ע בבל, עמ' 538—539, 559). בכתובותיו הרבות של מלך זה (שפסלו מצוי במוזיאון ישראל, בירושלים), נשתמרה עדות לבניה נרחבת ולפעילות כלכלית, שהגיעה הרחק עד הרי בַּסְלָה (הרי בישרי, ולדעת אחרים — הבשן) במערב. הכתובות הללו חשיבותן רבה לחקר הלשון והספרות השומרית.

בימי השושלת השלישית של אור (במאות ה22—21 לפסה"נ) איבדה ל' שנית את עצמאותה, ולא שבה עוד לעמדה מדינית חשובה. התעודות האחרונות מל' הן מתקופת שמשורילונה (1706—1669) בן חמורבי, מלך בבל. בין הגורמים לירידתה של ל', ושאר מרכזי שומר הקדומים, היה תהליך המלחמת הקרקע, שהחל בזמן הקמתם של מפעלי ההשקיה הגדולים של אַנְתֻּמְנָה (שנת 2450 לערך) ונמשך כ700 שנה. בתעודות הכלכליות ניכר תהליך ההמלחה בירידה ההדרגתית ביבולים, תוך מעבר מגידול חיטה לשעורה.

וע"ע אמה; בבל; שומר.

ו. נ. קרמר, ההיסטוריוגרפיה השומרית (ארץ-ישראל, ב')
 תשי"ד; A. Parrot, Tello, 1948, Th. Jacobsen - R. M. Adams, Salt and Silt in Ancient Mesopotamian Agriculture (Science, vol. 128), 1958; S. N. Kramer, The Sumerians (תנ"ך), 1963.
 א.מ. א.

לד', עיר במרכז ישראל, בחלקה המזרחי של בקעת אונן, 15 ק"מ מדרום-מזרח לתל-אביב. היא גובלת מצפון באפיקו של נחל איילון. מספר תושביה כ25,000 (1967), מהם כ2,000 ערבים.

מרכז ל', על מסגדיו, כנסיותיו ומזריו הוא בעל אופי מזרחי. סביב המרכז נבנו שיכונים חדשים ואיזורי מלאכה ותעשייה. בל' קיימים מפעלי תעשייה אווירית ובתי-חרושת לסיגריות, טלפונים, קרטון, מנועי חשמל חיקוק שמנים. ל' משמשת גם מרכז ליישובים החקלאיים שבסביבתה, והיא צומת תחבורה חשוב. ממנה יוצאים כבישים לעבר פתח-תקה וחיפה, לתל-אביב, באר-שבע וירושלים. תחנת-הרכבת של ל', שהיא המרכזית בארץ, מהווה צומת של המסילות שמוצאן מירוש-לים, מדימונה, מחציה-אי סיני ומעזה, מתל-אביב ומחיפה והצפון. 33 ק"מ מצפון לל' נמצא נמל-התעופה הראשי של ישראל, שראשיתו בתקופת המאנדאט. הוא משמש לתעופה בינלאומית ופנימית כאחד, ויוצאים ממנו קווי-תעופה לכל חלקי העולם.

היסטוריה. במקורות מצריים קרויה ל' Rwtu והיא העיר ה64 ברשימת כיבושיו של תחותמס III (ע"ע). דה"א (ח, יב) נוסדה ל' ע"י שֶׁמֶר משבט בנימין (ע"ע, עמ' 139), אולם היא אינה נזכרת במקרא ברשימות הערים שמימי בית ראשון. ל' נמנית בין המקומות שיושבו מחדש

הסיפור הוא מן התרבות המינואית, בה היה פולחן ציפרים נפוץ.

ביקורו של זוס אצל ל' תואר ע"י ציירים ופסלים רבים בזמן העתיק וגם בתקופת הרנסאנס.

W. H. Roscher, *Ausführliches Lexikon der griech. u. röm. Mythologie*, II, 2, s. v. Leda, 1894-1897; P.-W., RE, XII, 1, 1116-11125, 1924; C. Kerényi, *The Gods of the Greeks* (ר' ערכה בחפוח), 1951.

לְדָה, תהליך סיום ההריון (ע"ע) בו נדחה העובר, יחד עם השליה (ע"ע), קרומיה ונחלי השפיר, מן הרחם דרך הלדן החוצה.

באופן נורמאלי חלה הל' בתום 38—40 שבועות של הריון, ומשקל העובר עולה, בדרך כלל, על 2,500 גרם. בל' החלות לפני מועד זה מבחינים בשלוש דרגות: (א) הפלה — לפני השבוע ה-22 להריון. עובר כזה מכונה „נפל“; משקלו מתחת ל-500 גרם וארכו פחות מ-28 ס"מ. (ב) ל' בלתי-בשלה — בין השבוע ה-22 וה-28 להריון; משקל העובר 500—1,000 גרם וארכו 28—35 ס"מ; (ג) ל' מוקדמת — בין השבוע ה-28 וה-37 להריון, משקל העובר 1,000—2,500 גרם וארכו 36—47 ס"מ. עובר כזה הוא בריקימא ומכונה „פג“; לא תמיד קיימת התאמה כג'ל בין שלושת הנתונים: משך זמן ההריון, משקל העובר וארכו. אולם קיום שניים מהם לפחות מספיק להגדרת מצב הילוד. כל יום נוסף של העובר ברחם אמו מגדיל את סיכויו לחיות, והאמונה העמימית הטוענת שפג בן 7 חודשים עדיף על זה הנולד אחר 8 חודשים (שבת, קל"ה, ע"א; ב"ר, י"ד ב') בטעות יסודה.

ל' התלה שבועיים או יותר אחרי המועד הנורמאלי מכונה ל' מאוחרת. ההריון הארוך ביותר שנרשם אי-פעם נמשך 336 יום מהתחלת הווסת האחרון ו-325 יום מן הביאה שגרמה להריון.

מספר הל' מגיע לשיא באמצע החורף, ושיא שני, הנופל בגדול מהראשון, חל באמצע הקיץ. מכאן שרוב ההפריות הן באביב ובסתיו.

הגורמים להתחלת תהליך הל' אינם ידועים כל צרכם, אך מונים ביניהם את התרחבותו היתרה של הרחם ומתיחתו, את לחץ העובר על הקטע התחתון של הרחם ואת הפרשת (ע"ע הפרשה פנימית, עמ' 119) הורמון האונה האחורית של יתרת המוח (האוקסיטוצין), המביא להתכווצות שרירי הרחם. תפקיד האסטרוג'נים והפרוג'סטרון ביחס לתחילת הל' אינו ברור עדיין.

הסימנים המבשרים את הל': (1) ירידת ראש העובר, ברוב הנשים המבכירות יורד ראש העובר לתוך האגן של האשה כשבועיים לפני הלידה. הדבר אינו כן לרוב אצל הנשים הוולדניות, בהן הוא נשאר במקומו עד שעת הל'. ירידת הראש אצל מבכירה נחשבת כד"כ כסימן טוב, בהרי-אותה התאמה בין מידות ראש העובר ואגן האם; (2) צירי-ל' מדומים, אלה הם כאבים בבטן (התכווצויות שרירי-הרחם) הדומים לצירי-ל', אולם הם בני-חלוף ושכיחים בעיקר בוולד-ניות; (3) פקק רירי המופיע לפעמים בלדן שעות אחדות, ואפילו ימים אחדים, קודם הל'; (4) מבחינה נפשית סובייקי-טיוחית נמצאת האשה בדיכאון ובאי-שקט לפני הל'.

הגורמים המשתתפים בל': (א) העובר, השליה וקרומיה; (ב) תעלת-הל' (הרחם, חלדן והאגן); (ג) צירי-הל' (התכווצויות שרירי הרחם והבטן).

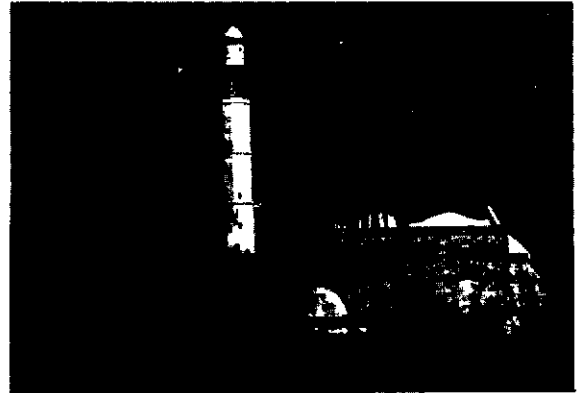

לור: כנסיית נאורניום הקדוש והמסגד שבקרבתה

יושבה עולים חדשים, וכבר בסוף 1950 כללה אוכלוסייתה כ-12,000 נפש, מהם כ-11,000 יהודים.

ש. קליין, ארץ יהודה, מסתח: בערכו, תרצ"ט; מ. ד. יוד' לביץ, העיר ל' (סני, י"א), חש"ב/ג; מ. אבייונה, גיאור גרפיה היסטורית של א"י, מסתח: בערכו, תשי"א; S. Klein, *Die Beschlüsse zu L.* (Jeschurun [Wohlge-muth]), 1918.

א. אפ. - מ. א. י. - מ.

לְדָה (Λήδη), במיתולוגיה היוונית — בתו של טטסיוס, מלך אטוליה, ואשתו של טינדארוס, מלך ספארטה. לפי האגדה הרתה לזוס (ע"ע), שבא אליה בצורת ברבור, והטילה ביצה, ממנה נולדו הלני (ע"ע) ופולידוקס (פולוקס). באותו לילה היא הרתה גם לבעלה, ובבוא הזמן ילדה לו את קאסטור (וע"ע דיוסקוריים), אחיהן של טימאנדרה, פילונאי וקלימנסטרה. קיימות גם גירסות אחרות על מספר ילדיה וייחוסם לזוס או לטינדארוס. לפי אחת מהן לא היתה ל' אדם של הלני ופולידוקס, כי אם רק שומרת הביצה, שהוטלה למעשה ע"י נמסים (ע"ע). יתכן, שמוצא



לדה והברבור (המוזיאון הארכאולוגי, פאלאצ'ו דוקאלה, ונציה)

(א) העובר, ע"ע הריון.
 (ב) הרחם (או האם, Uterus) דומה לאגס הפוך מעוך (ציור 1). החלק הרחב של הרחם (גוף הרחם) מקומו בחלל האגן הקטן והוא פונה כלפי מעלה. החלק הצר פונה כלפי מטה ומכונה בשם צוואר הרחם. קיר הרחם בנוי שכבה של שרירים חלקים, עבה בגוף הרחם מאשר בחלקו התחתון. מבנה זה מתאים לתפקידיהם השונים של הגוף הצוואר. הראשון פעיל; הוא מיועד להתרחב בהרבה בשעת ההריון, ולהתכווץ ולדחוף את הוולד החוצה בשעת הלידה. ואילו האחרון (הצוואר) סביל; עליו רק להתרחב, להיפתח ולתת מעבר לוולד.

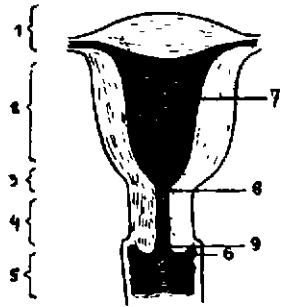

ציור 1 הרחם והלרין
 1 קרקעית הרחם (fundus uteri);
 2 גוף הרחם (corpus uteri);
 3 מיצרי הרחם (isthmus uteri);
 4 צוואר הרחם (cervix uteri);
 5 הלרין (vagina); 6 כיפת הלרין (fornix vaginae); 7 חלל הרחם (cavum uteri); 8 ב"ה הרחם הפנימי (orificium uteri internum); 9 ב"ה הרחם החיצוני (orificium uteri externum)

האגן מחולק לשני חללים: העליון — האגן הרגול או המדומה, התחתון — האגן הקטן או האמיתי. לאגן הקטן צורת גליל נטוי ומבחינים בו שלרשה תחומים — מברא, מרכז ומוצא. קר

טר התחומים משתנה בכיוונים שונים, דבר המשפיע על מעבר העובר (ראה להלן ציור 6). מוצאו של חלל האגן סגור ע"י שרירים חזקים, המשמשים משען לאברי האגן הבטן והמהווים את קרקעית האגן.

(2) צירי ל" מאופיינים לפי עצמתם, אורך זמנם והרווח שבין ציר לציר. כל התמוצות כוללת שלוש דרגות: התמוצות הלשה בתחילה, התגברותה ההדרגתית, עד שהיא מגיעה לשיא, ולבסוף הרפיה. בהערכת עצמת הצירים אין לסמוך תמיד על היולדת. יש שהאשה מתאוננת על כאבים חזקים, ואף על-פיכך אין אלה מחישים את הל. לשם קביעה אובייקטיבית של עצמת הצירים נעזרים במכשירים מיוחדים. הצירים נמשכים בין 30 ל-90 שניות. בהתקדם הל קטנים והולכים בהדרגה הרווחים שבין ההתמוצות, מ-10 דקות לערך בתחילה עד ל-2 דקות.

ההרפיות שבין ההתמוצות חשוכות לבריאות העובר. התמוצות בלתי פוסקות עלולות לפריע לתיפקוד השיליה ולגרום לחסר חמצן בעור בר. אפשר להבחין, כי התמוצות שרירי הרחם עזות ביותר בקטע העליון של הרחם, ונמשכות יחסיית זמן רב. בקטע הבינוני של הרחם הן קצרות יותר ופחות עזות. הקטע הנמוך של הרחם הוא

כמעט בלתי פעיל. מכאן שהתרחבות צוואר הרחם היא תוצאה מירידה הדרגתית בלחץ מן הקטע העליון לקטע התחתון של הרחם.

תהליך הל מתחלק לשלושה שלבים: (א) שלב הפתיחה (התרחבות צוואר הרחם); (ב) שלב פלישת העובר; (ג) שלב השיליה (היפרדות השיליה ופלישתה).

(א) שלב הפתיחה מתחיל בצירי הל ומסתיים בפתיחה גמורה של צוואר הרחם, דבר המאפשר את מעבר העובר. שלב זה מסתיים לרוב בפקיעת שלפוחית מיהשפיר ("יירדת המים"). לפעמים פוקעת השלפוחית לפני גמר התרחבות הצוואר, כלומר לפני גמר השלב הראשון של הל. שלב זה נמשך במוצע 12 שעות בלידות ראשונות והוא קצר כ-2 כש"ש בנשים ולדניות (בערך 8 שעות).

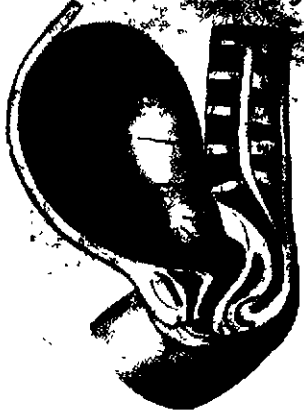

ציור 2 השפעת צירי הלירה על התרחבות התעלה של צוואר הרחם, בתחילת השלב הראשון של הלידה (לפי Weibel)

צירי שלב הפתיחה באים מעצמם, בלי שתהיה לאשה כל שליטה עליהם. הם נובעים מהתכווצויות השרירים החלקים של הרחם. ע"י התכווצויות אלה עולה הלחץ הפנימי בתוך הרחם (ציור 2, 3). הואיל ולקטע התחתון של הרחם ולצוואר הרחם כוח התנגדות קטן, יכולה שלפוחית המים לרדת לאיטה לתוך צוואר הרחם ולהרחיב אותו כעין יתר (ציור 4, 5). תוך התרחבות הצוואר יורד ראש העובר מטה-מטה, ובאחת מהתכווצויות הרחם פוקעת שלפוחית המים.

(ב) שלב פלישת העובר (ציור 6) — הזמן שבין פתיחה גמורה של צוואר הרחם לבין יציאת העובר דרך תעלת הל החוצה: במבכירות נמשך שלב זה 80 דקות ובחולדניות כ-30 דקות, ולעתים די ב-2-3 צירים בלבד. עם פקיעת השלפוחית נחלשים הצירים לזמן מה, ואחר מתחדשים ביתר שאת, וההפסקות שבין ציר לציר נעשות קצרות יותר (2-3 דקות). לצירים הנגרמים ע"י התכווצויות שרירי הרחם, נוספים בשלב זה גם צירים הנגרמים ע"י התכווצויות שרירי הבטן.

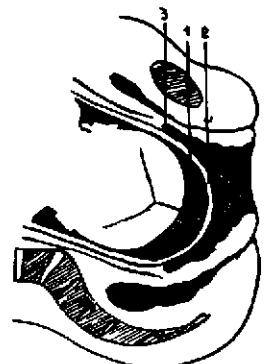

ציור 5. תעלת הצוואר פתוחה כמעט לגמרי; שלפוחית מיהשפיר העמוקה לרדת לתוך הצוואר

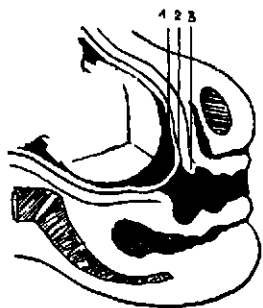

ציור 4. הצוואר התרחב משהו; שלפוחית מיהשפיר ירדה לתוך הצוואר

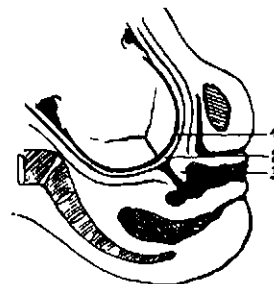

ציור 3. צוואר הרחם סגור

ציורים 3-5. השלב הראשון של הלידה (שלב ההתרחבות). 1 מים ראשונים; 2 שלפוחית מיהשפיר; 3 צוואר הרחם

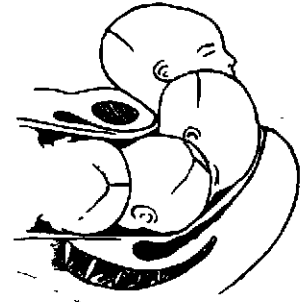

ציור 6. השלב השני של הלידה (שלב הפליטה) דיאגרמה הפסכטית את תנועות הראש

צירים אלה הם רצוניים הם מכונים צירי-לחץ, צירי-עור או צירים מר-צון. פעולתם על הרחם דומה ללחץ על המעיים בזמן יציאה. בעברו דרך תעלת הלידה נתקל הער-בר, ובעיקר ראשו, במכ-שולים שונים, התלויים במבנה האגן הקטן ובי-מידות הגולגולת. משום כך אנוס הראש לעשות תנועות מספר, כדי להסתגל למכשולים האלה, להתגבר עליהם ולהגיע למטרה הסופית, היא יציאת ראש העובר מתוך תעלת הלידה לעולם החיצון. עם יציאת העובר מסתיים השלב השני של הל'.

(ג) השלב בו נפרדת ונפלטת השיליה נמשך כ-5—15 דקות. תחילתו דקות מספר אחרי יציאת הוולד. עתה מתח-דשים צירים חלשים מהקודמים, המביאים להיפרדות השי-ליה מקיר הרחם. כתוצאה מכך גקרעים כלי-הדם של הרחם, אך זרימת הדם נפסקת במהרה ע"י התכווצות שרירי הרחם. הפסד הדם אינו גדול. בדיכ 150—200 מ"ל. הפסד דם עד 400 מ"ל נחשב עדיין תקין. תגובות הנשים להפסדי-דם לאחר הל' שונות מאד. יש שהפסד מרובה אינו גורם להפר-עות ויש שהפסד דם זעום גורם לתסמונת של הפסד דם חריף. משך זמן הל' שונה מאשה לאשה, הוא אף משתנה באותה אשה מל' לל'. במבכירות נמשכת הל' יותר מאשר בוולדגיות. הל' קצרות יותר בנשים העובדות עבודה קשה ומאומצת. במבכירות צעירות לעומת מבכירות קשישות, ובנשים רוזות לעומת שמנות.

קשיי-ל' (Dystocia), מקורם באחת הסיבות הבאות:
 (א) התכווצויות בלתי-תקינות של גוף הרחם בזמן הל', המתבטאות במיעוסימתח כתוצאה מהתכווצויות חלשות, או אף ביתר-מתח. המלווה בחלוקה בלתי-שווה של הלחץ לאורך תעלת-הל'. במקרה האחרון, ההתכווצויות בלתי-יעילות, העובר אינו יורד לתעלת האגן והתרחבות צוואר הרחם מועטת. יש גם שהיולדת מתנגדת ונמנעת מלהפעיל את שרירי-הבטן הרצוניים ומאריכה בכך את השלב השני של הל'. (ב) אי-תקינות בגודל האגן. אם קוטר המבוא של האגן קטן רק במידת-מה מהרגיל, ויתר גורמי הל' גורמאליים, יסתגל ראש העובר למצב האגן והל' אפשרית מאליה. אולם כאשר האגן צר מאד, יש לערוך חיתוך קיסרי. (א) ו(ב) מהווים ביחד את הסיבה השכיחה ביותר של קשיי-ל'.
 (ג) מצב בלתי תקין של העובר ברחם או התפתחות בלתי-תקינה שלו. כאן מבחינים בכמה אפשרויות: (1) עובר גדול מן הרגיל. במקרה זה הל' יכולה להסתיים מאליה, אם ראש העובר אינו עולה על המידות הנורמאליות. (2) הידרקון הראש (Hydrocephalus). כתוצאה מצבירת נוזלים מרובה מהרגיל בחדרי-המוח, גדל הראש ומתעגל ואינו יכול לעבור את תעלת-הל'. (3) מצג עכוז — ראש העובר מופנה כלפי מעלה ועכוזו או רגליו מופנים כלפי פתח האגן. במצ-בים אלה סיכויי ל' תקינה פוחתים לעומת המצב התקין.
 (4) מצג כתף — העובר מונח לרוחב ציר הרחם ואז נכנסת תחילה כתף העובר לאגן היולדת (במקרה זה יש

לרוב לערוך חיתוך קיסרי). (5) מצג מצח — ראש העובר זקוף ומצחו פונה כלפי פתח האגן, בניגוד לל' נורמאלית, בה כפוף ראש העובר באופן שסנטרו סמוך לחזה. (6) מצג פנים — בהזדקפות קיצונית של ראש העובר מופנים הפנים כלפי פתח האגן.

קרע הרחם יכול להיגרם מאליה, כתוצאה מקיום צלקות מגיתוחים קודמים או, בל' ממושכת, כתוצאה מאחד מקשיי-הל' שזוכרו לעיל, או כתוצאה מחבלה. הטיפול הרפואי הוא חיתוך-הבטן הוצאת העובר והשיליה.

הפרעות בחבל הטבור נגרמות ע"י ירידתו לפני פליטת העובר, צניפתו מסיבב לצוואר, הידיים, הרגליים או ע"י שינויים בארכו. בכל המקרים הללו עלולה להיפסק אספקת החמצן והמוזן לעובר. מצבים אלה אינם משפיעים על עצם הל' ואינם מסכנים את חיי היולדת, אבל עלולים לגרום למות הוולד.

הפרעות בהיפרדות השיליה מתבטאות באי-בד דם, שסיבותיו יכולות להיות: אי-התפוצצות (אטוניה) של שרירי-הרחם; היפרדות חלקית של השיליה; שילית-פתח (ע"ע הריון, עמ' 264—265).

משכב הל' כעבור 6—8 שבועות אחרי הל' חוזרים רוב איברי היולדת לקדמותם. הרחם המוגדל, שמשקלו עלה עם ההריון ל-1,000 גרם, מצטמק עד ל-600 גרם. הקרומים המצפים את הרחם נדחים וציפוי חדש תופש את מקומם. צוואר הרחם וחלדן קטנים אף הם. אם גם לא תמיד לגדלם המקורי. דפנות הבטן מתכווצים. השדיים, לעומת זה, הולכים וגדלים והפרשת החלב מתחילה ביום השלישי אחר הל'. על ל' ללא כאבים — ע"ע מילדות.

הל' בתולדות הרפואה. מקום נכבד תופשת הל' בספרות הרפואית מראשית צמיחתה. מהעולם העתיק ראוי לציין את סורנוס (ע"ע) מאפסוס (במאה ה-2 לסה"נ), שכתב ספר מיוחד על המיילדות בו תיאר את תהליך הל', התנחות הפאתולוגיות של העובר ואת הדרכים להיפוך מצג בלתי תקין, כדי לאפשר ל'. לשם בדיקת פיה-הרחם השתמש בשפר פרת, וכן גם הראה כי אגן צר וגידולים בשריר הרחם יכולים לגרום לקשיי-ל'. רבות מדעותיו נשכחו ונתגלו מחדש רק מן המאה ה-16 ואילך. אפן סינא (ע"ע) תיאר במאה ה-11 מעין מלקחיים להוצאת העובר, שהיו, כנראה, בשימוש רק במקרה של ולד מת. הפיכת הוולד ברחם אמו הונהגה ע"י הכירורג הצרפתי א. פרה (ע"ע; במאה ה-16). במאה ה-17 פירסם ההולנדי דונטר (Deventer) מחקרים על שינויים בעצמות האגן כסיבה לל' קשה. מוריסו (Mauriceau; במאה ה-17) מציין כי הגורם הפעיל בל' קשור ברחם, ולא בוולד, שהוא פאסיווי בתהליך הל'; מיילד זה גם תיאר את רעלת-ההריון (ע"ע הריון, עמ' 264), שנוכרה אמנם כבר על ידי היפוקרטס (ע"ע), ואת מצב סתימת דרכי הל' ע"י השיליה שנפרדה לפני הל' („שילית פתח“, ע"ע הריון, עמ' 264). ב-1847 הונהגה ע"י ג'י. סימפסון (ע"ע) ההרדמה ע"י כלר רופורם נגד כאבי הל'. כבר ב-1843 תיאר א. ו. הומז (ע"ע) את קדחת הל', וב-1847 הצליח ז'מלייס (ע"ע) להציל נשים רבות ע"י מניעתה. ההתקדמות במיילדות במאה האחרונה מבוססת על שיפור בהכרת הפיסיולוגיה, תרופות יעילות נגד קשיי-הל', שיפור מלאכת הניתוח, שיכלול ההרדמה, ואמצעים יעילים יותר נגד זיהום ואיבוד דם.

חקפון גם אותו חבלי-לידה; יש משערים, שמנהג זה בא כדי להטעות את המזיקים.

ג. ו.

הל' ביהדות. ל' מוכרזות במקרא במקומות רבים. החל בחוה (ע"ע), אשר כעונש על אכלה מפרי עץ הדעת הוטל עליה ללדת בעצב (ברא' ג, טז). הל' אצל אמות האומה. שרה, רבקה, רחל ולאח נזכרות בהרחבה. נזכרות גם ל' קשות — אצל רחל ואצל אשת פינחס בן עלי, שמתו בשעת הל'.

היולדת מתוארת כשרויה בחולשה ובבהלה (תה' מח, ז). ול' ראשונה — כקשה במיוחד (ירמ' ד, לא). נזכרת האפי שרות של ל' מוקדמת, כתוצאה מחבלה, העלולה גם להסתיים באסון (שמ' כא, כב—כג). היולדת נטמכה, בד"כ, לברכי המיילדת או המיילד, וקשר מיוחד נוצר בין הולד לבין מיילדו (ברא' ל, ג, שם, ג, כג). — במצרים שימשו לפעמים האבנים (של היוצר) כמרשב היולדת (שמ' א, טז), וקרוב לזה הביטוי המצרי, "לשבת על הלבנים", בהוראת ל'. — תהליך הל' משמש לנביאים כמשל למצוקה שסופה אושר, כייסורי הגלות (ישע' סו, ז—ט), ומצוקה שלא נשאה פרי משולה לל' שלא הביאה יצור בר-קיימא (שם, כו, יח; שם, סה, כג).

הולדת ילד, ובייחוד בן-זכר, נחשבת במקרא לבשורה משמחת (ירמ' כ, טו; ועוד); המיזאשים — מקללים את יום-הולדתם. — הל' משמשת ביטוי מטאפורי לכמה תחומים: בריאת הארץ וההרים נתפסת כל' (תה' צ, ב), וכן היווצרותם של הכפז, הקרת, הטל והמטר (איוב, לח, כח—כט; והשר ישע' נה, י). על החכמה מדובר בלשון ל' (משלי, ח, כד), וה' ילד" את עם ישראל (דב' לב, יח; תה' ב, ז).

פירוט הפעולות הנעשות מיד אחרי הל' מצוי ביהזקאל (טו, ד). זריית מלח על הולד, המתוארת ביהזקאל, נזכרת גם אצל גלגוס, ואצל סוראנוס מאפסוס. יש להניח, כי גישת המקרא לל' לא היתה שונה מעיקרה מגישתם של עמי העולם הקדום האחרים. לל' של בכור היתה מיותסת חשיבות ראשונה בנית במעלה (ע"ע בכור). עם היטהרותה אחרי הל' היתה היולדת נהגת להקריב קרבן (ויק' יב).

ע. ח.

בהלכה נחשבת הל' למצב מובהק של פיקוח נפש האם, הדרחה מפניו את כל התורה כולה. מצב זה מתחיל אמנם עם ההריון (ע"ע, עמ' 268), והוא נמשך עד לשובו, או חודשו, לאחר הל' (שבת קכ"ח, ע"ב), אלא שבשעת הל' עצמה הדבר מודגש יותר. פיקוח נפשו של העובר אינו מובא בחשבון, אלא "משיצא ראשו"; עד לאותו שלב, קר דמים חיי היולדת לחיי ולדה: "האשה שהיא מקשה לילד מחתכין את הולד במעיה ומציאין אותו אברים אברים, מפני שחיה קודמים לחייו, יצא רובו [ג"א: ראשו] אין נוגעין בו, שאין דחין נפש מפני נפש" (אהלות ז, ר; והשר ערכ' א, ד'). ע"פ דין התורה טמאה היולדת כטומאת הנדה, שבוטע לזכר ושבועיים לנקבה, ואין דיני דמים טמאים נהגים בה עד תום "ימי טהרתה", 33 לזכר ו66 לנקבה, בשל העדר נהגת (ע"ע). ביה"ב חלו חילופי-מנהגים בנקודה אחרונה זו, בין אנשי בבל, ספרד ומצרים לבין אנשי צרפת ואשכנז (רמב"ם, הל' איסורי-ביאה י"א, ה—ז).

חבלי הל' נתפסו גם באגדה כתוצאה מן הקללה הקדי-מונית (עיר' ק, ע"ב), ותכמים הפליגו מאד בדבר. קול היולדת בלידתה הוא מ"ג קולות שהולכים מסוף העולם

הל' בפולקלור. עניין מיוחד נודע מאז בפולקלור לאשה המקשה בשעת הל', ולאמצעים שימצאו מראש ל' קשות. בתקופות הקדומות הגיעו בני-אדם, כי לקשיי-ל' גורמים ה"מזיקים" (ע"ע שדים ורוחות). אצל היהודים מונה התלמוד את היולדת בין הארבעה ש"צריכין שימור" (ברכ' נ"ד, ע"ב). נפוצה היתה גם הדעה, כי אשה בשעת ל' חשופה לפגעי הכשוף (ע"ע), והתלמוד מזכיר בהקשר זה את יוחני בת רטיבי, מכשפה מפורסמת (סוטה כ"ב, ע"א). יוחני היתה עוצרת בכישופיה את רחם היולדת, ורק אחרי שנצטערה היולדת הרבה היתה סותרת כשפיה — בוודאי תמורת שכר; ומעשה "ושמע שכיר [יום, שהיה בביתה] קול הכשפים מת-קשקשין בכלי, כמו שהולד מקשקש במעי האם, ובא ופתח את מגופת הכלי, והכשפים יצאו והולד נולד" (רש"י, שט). גם עמים אחרים, מלבד היהודים, היו מאמינים כי פעור לוח כמו סגירת כלים, קשירת קשרים, ושילוב ידיים או אצבעות בסביבת היולדת, מונעות את הל'. האגדה היוונית מספרת כי האלה הרה (ע"ע) עצרה את לידת הרקלס (ע"ע), בשבתה על סף בית היולדת שלובת-רגליים ופכורת אצבעות, וקשרים במלבושיה. במקומות רבים נהגים היו לפתוח מעור לים ומגרות, דלתות וחלונות, פלים מכוסים ובקבוקים סגורים ולהתיר את כל הקשרים בשעת ל'. אסף הרופא (ע"ע) היה מיעץ לשרוף לבד כנגד היולדת, כדי שתתעטש ועי"כ תשחרר את הולד. רופא אחר, הנשיא עזריהו מבבל, יעץ לעשות אותה פעולה בלבונה זכה. היו שחרתו שמות קדושים על חרס והצמידו אותו על טבור היולדת. תכונות מאגיות יוחסו לחלב של אשה אחרת שילדה. למים "שבפרשת דרכים" או למים שעירבו בהם עפר מקברו של אדם שמת תוך 40 הימים האחרונים (אצל יהודי קאווקאז), ועוד. היו גם לחשים שונים שנחשבו ליעילים, וכן עצמים כאבן-אדם, או מפתח בית-הכנסת. יש ששמו ספר-תורה ליד מיטת הילד, ונפוץ יותר המנהג לתלוש דפים מספרי-קודש שונים ולשימם תחת כרה.

מנהג עתיק ונפוץ מאד, הידוע בשמו הצרפתי "קובאד" (= couvade = "דגירה"), הוא, שהאב הולך לשכב מיד אחרי לידת הילד, בעוד שהאשה קמה לעבודתה. יש מקומות בהם מגישים יידיים וקרובים את ברכותיהם לאב השוכב וכולם דואגים לו, כאילו היה הוא היולדת. משך ה"קובאד" שונה אצל עמים שונים ממספר ימים למספר שבועות. דידורוס מסיקליה (ע"ע) מזכיר את קיום המנהג אצל תושבי קור-סיקה, סטרבון (ע"ע) אצל האיברים ומרקו פולו (ע"ע) אצל הסינים, הוא קיים עד היום באירופה (אצל הבאסקים, בצרפת הדרומית, בקורסיקה, באלבאניה), אצל עמים ושבטים באסיה ובאפריקה, ובמיוחד אצל האינדיאנים באמריקה התי-כונה הדרומית. היו אנתרופולוגים שהסבירו את המנהג כצורה של טענת האב לזכויותיו על הילד, וכשריד מתהליך המעבר ממשטר המאטריארכאט לפאטריארכאט. אחרים רד-אים את מקור המנהג באיסורי הטאבו החלים על האב, שמת-רחם היא למנוע השפעה מזיקה על הילד. אצל רוב השבטים האינדיאניים באמריקה הדרומית חלים על האב, כבר זמן-מה לפני הלידה, איסורים שונים (מאכלים העלולים להזיק בדרך מאגית לעובר; פעולות שתות העשויות לגרום קשיי לידה). כדי להיזת בטוח שישמוד את האיסורים, מבלה האב את רוב זמנו בשכיבה. בארצות הבאלטיות ידוע גם המנהג שהבעל שוכב בשעה שאשתו יולדת, ומעמיד פנים כאילו

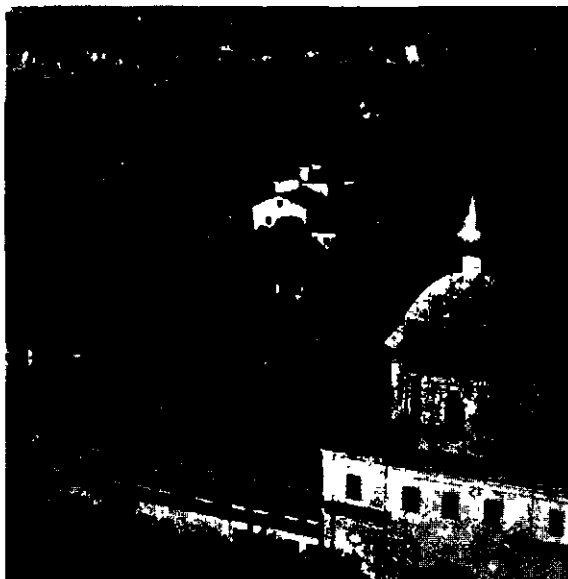

ימת לאדווגה: סגור אורתודוכסי עתיק באי ואלאם

מוציא אל הים הפאלטי הנהר ניהו (Neva) העובר בלנינג-גראד. הימה קפואה ברובה כ-4 חודשים בשנה (דצמבר — תחילת אפריל). אך האיזורים הסמוכים לחופים קפואים 5—6 חדשים. בשיא החורף מגיע עובי הקרח עד מטר וחזר. בעת המצור על לנינגראד במלחמת II הונחה בחורף מס'ב על הקרח ועליה נסעו רכבות. מי הימה קיררים גם בקיץ ורק לעתים רחוקות עולה חומם על 12°. השטחים שמסביב לימה מכוסים סחף קרחונים ומלאים ביצות. הימה עשירה מאד בדגה. בשנים 1917—1940 היתה למעלה ממחצית שטח הימה בתחומי פינלאנד. אך חלק זה סופח לבריה"מ, יחד עם שטחי קארליה הסמוכים, בעקבות המלחמה בין שתי המדינות. מ. בר.

לְדוּכֹּבְסְקִי, מְיֻצֵי סְלוֹ הַלְקָה, רוֹזֵן — Mieczyslaw Halka Ledochowski (1822—1902). חשמן פולני ומדינאי כנסייתי. ל' נולד למשפחת אצילים הוסימך ב-1845 לכמורה ברומא. ב-1851—1865 מילא בהצלחה תפקי-דים שונים בשרות הדיפלומאטי של האפיפיור. ב-1865 נתמנה לארכיהגמון של פוזן. בתפקידו זה שירת את האיני-טרס הלאומי הפולני, ועם זאת היה נאמן למדיניות האפי-פיורית. ל' היה מראשי המתנגדים לביסמארק ב.מלחמת התרבות" (ע"ע גרמניה, היסטוריה, עמ' 458), ומשום כך נאסר ב-1874. בתקופת מאסרו הועלה לדרגת חשמן. לאחר שיתורו, ב-1876, יצא מגרמניה תיהל את ענייני הארכי-הגמוניה שלו מרומא. עד להתפטרותו מתפקידו זה ב-1885. ב-1892 נתמנה ע"י לאו XIII לראש הלשכה להספת זהדת.

לְדִינֹו (Ladino [מ Latin]) או „ספרדית-יהודית“ (ע"ס Judeo-Spanish, Judeo-español וכר בלעז), השפה הספרדית מסוף י"ב, על גיביה השונים, שהתגבשו בטי צאצ-איהם של היהודים מגורשי ספרד בארצות התיישבותם השר-נות. אפריקה הצפונית, ארצות הבאלקאן, המזרח התיכון, ובזמן החדש אף מעבר לים, באה"ב ובאמריקה הלאטינית. ל' הוא גם שמם של הלהגים הרומניים המדוברים באיור-ה-רטיי, כלומר ה-Rhätoromanisch בגראובינדן שבשוויץ וה-Ladino של טירול. באמריקה המרכזית: ל' היא ספרדית-אינדיאנית וכן כינור לאינדיאני דובר ספרדית. שמות

ועד סופו" (יומא כ', ע"ב). וכה רב צערה באותה שעה. שהיא נשבעת שלעולם לא תלך עוד; להפטר שבועה זו נועד קרבן היולדת (נדה ל"א, ע"ב). הכאבים נובעים סכך ש"כיון שהגיע זמנו של הולד לצאת, מתהפך ויוצא, והו חבלי אשה" (שם), ואז גם אין אפשרות ביד אדם לעזור: „מפתח של חיה" הוא מ-4 מפתחות שמחזיק בהם הקב"ה בעצמו (תענ' ב', ע"א). מאידך גיטא, ידעו חכמים כי יש גם נשים היולדות ללא כאב, והם מסבירים זאת בכך ש„נשים צדקניות לא היו בפיתקא [גורדין] של חיה" (סוטה י"ב, ע"א). מיתת נשים בשעת ל' אינה קשורה בקללה הקדמונית, אבל הסכנה היא ממשית מאד: „ר' לוי אמר, ממאה פעיות שהאשה פוצה בשעת לידתה, 99 למיתה ואחת לחיים" (ויק"ר כ"ז, ז'). לעניין זה נקבע כי: „על ג' עבירות נשים מתות בשעת לידתן, על שאינן זהירות בנדה, בחלה ובהדלקת הנר (שבת ב', ר').

לעניין עיתויה של הל' קבעו חז"ל, כי „כל שתשמישו ביום יולד ביום, בלילה — יולד בלילה, בין ביום בין בלילה — יולד בין ביום ובין בלילה" (בכר' ח', ע"א). כמרכן נתנו סימנים שונים לתהליכי הל' של זכר ונקבה, שהם שונים זה מזה לדעת חז"ל.

המקורות התלמודיים מזכירים, כנראה, גם ל' בדרך של חיתוך קיסרי, חלד כזה קרוי „יוצא דופן", אבל לא מתוארת הטכניקה של התערבות כירורגית זו. הזכרה מפורשת של ניתוח „קיסרי" מובאת בשם ספר יוסיפון (ע"ע) בתוס' ע"ז י', ע"ב. ד"ה כל נשיאיה „ליוצא דופן" הלכות מיוחדות משלו: אין יושבין עליו ימי טומאה וטהרה, אין מילתו דחה שבת, ועוד.

י. ת. וע"ע אמבריולוגיה; הריון; ילדה; מילדות — וביבליו-גראפיה לערכים אלה.

A. Gaster, *Studies in Jewish Folklore*, III, 229-30, 1925-28; J. Trachtenberg, *Jewish Magic and Superstition*, Index, s. v. Birth and Childbirth, 1939; N. J. Eastman - L. M. Hellmann, *Williams' Obstetrics*, 1966¹²

לְדוּגָה, יַמַּת (Ladoga; רוסי' — Ладожское озеро; סינית — לטוקה), ימת מים מתוקים בצפון-מערב רוסיה, מצפון-מזרח ללנינגראד. הגדולה שבימות אירופה; שטחה כ-18,400 קמ"ר, ארכה כ-210 ק"מ ורחבה כ-120 ק"מ. פני הימה גבוהים 43 מ' מפניהים. עמקה המירבי 225 מ' (בפינתה הצפונית) ואילו עמקה הממוצע 70—60 מ'. סמוך לחופה המזרחי מצויים שטחים רדודים. בקרבת החוף הצפוני איים קטנים מרובים; הגדול שבהם האי ואלאם (Valaam), ששטחו 22 קמ"ר. התנודות העונתיות במפלס הימה קטנות. בחדשים אפריל—מאי, כשמרובים בה המים, עשויים הם לעלות בכ"מ 1/2 מ' לעומת גבהם בשאר חדשי השנה. אל ימת ל' נשפכים למעלה מ-70 נהרות ונחלים (ביניהם סוידר וזל-חוב), מהם המזרימים אליה את עדפי המים של ימת רבת סביבה, בתוכן ימת אוגה (ע"ע). כמות המים השנתית שמקבלת ימת ל' נאמדת 98 מיליארד מ"ע. היא קשורה בתעלות עם רוב חלקי רוסיה האירופית ומשום-כך שימשה דרך-מים היסטורית במסחר הבינלאומי שהתנהל כאן עוד במאות ה-9 וה-10. תפירת ארכאולוגיות, שנערכו בקרבת-מקום, חשפו שרידים ויקניגיים ומטבעות ביזאנטיות וערביות, עדות חיה לפריחה מסחרית באיזור. את עדפי המים של הימה

(ה) לעומת הצירוף הספרדי hue מצוי בניבים מסוימים של ל' — güe : güe — ג' — huerta : güerta — huertano : güertano — ח' — sueño : sueño — חלום' — suegra : esfuegra — חותנת' — esfuegra, וכ'.

(ו) התחלתית הופכת לפני תנועות u ו o ל m : muestro : m

שלנר' ; mozotros, אנחנו' ; muez, אגוז' ; וכ'.

(ז) היפוך סדר ההגאים rd ל dr תכוף ונפוץ : pedrer (לער מת אבד') ; sodro (= sordo, חרש') ; para madre (= para amor de של'), וכ'.

מורפו לוגיה : העובדות העיקריות במערכת הצורות של ה' הן :

(א) שימוש בצורת-כינוי li במקום le : mi, אני' במקום con mi ; tu, אותי' ; me במקום ti ; אתה', במקום con ti ; yo, אתי', con ti ; אתך', במקום contigo, ועוד.

(ב) שימוש ב cualo, cuala במקום que.

(ג) שמירה על צורות עתיקות בנטיית הפועל בהווה : do, soy, eres בצד (לעומת הצורות הספרדיות המודרניות : voy, soy, eres בצד (הצורה הקיימת בספרדית בלבד) ; = soš, אתה הנך' באנגלית "you are", אתה רוצה', = quereis, sois).

(ד) השמטת הסופית -d בציווי-רבים : (d) mostra, הראר' ; queréd(d), בקשר' ; abri(d), פתחו', וכ'.

(ה) שימוש בפעלים רבים בצירוף כינוי חוזר, שעה שב-קאסטיליאנית אין עדיית לכך, כגון asabentarse (= להח-כים) ; dormirse (= להירדם).

(ו) הסופית של הגוף הראשון בזמן עבר מושלם בפעלים מהנטייה -ar היא -i ; canti, שרת' ; ami, אהבתי' בצד canté, amé (הצורה המקובלת בספרדית).

שמות שהם ממין זכר בקאסטיליאנית מצויים במין נקבה בל' : la vientre, (בטן) ; la honor, (כבוד) ; la azeyte, (שמן), וכ'.

צורות-ההקטנה של שמות ושמות-תואר בל' מספרן גדול יותר ומגוון יותר מזה שבלשון המוצא.

אוצר המלים : נוסף על הברלים לכסיקאליים בשימוש בשמות ופעלים שונים, בין הקבוצה המערבית של ל' מזה לבין הקבוצה המזרחית מזה (ראה להלן), שאינם כה מהו-תיים, מאפיינות שתי תופעות אחרות מהותיות את אוצר המלים של ל' : (א) שמירה על מאות מלים ספרדיות ארכאיות, אשר מקצתן שוב אינן בשימוש בספרדית המודרנית, ומקצתן שינו את משמעותן ; (ב) מילוי מקומן של מאות מלים ספר-דיות שנשתכחו במלים מקבילות שאולות משפות שונות : עברית, תורכית, צרפתית, יונית חדשה, ערבית, איטלקית, וכ', כמודגם להלן :

(א) מלים ארכאיות בל' (בסוגריים המלה המקובלת בספרדית מודרנית) : aedada (vieja, זקנה) ; unir (ajuntar, לאחד) ; amatar (apagar, לכבות) ; chitarse (chitarse, נבול') ; finar (morir, למות) ; escapar (acabar, לסיים) ; car (espiar, לרגל') ; aldea (cazal, כפר, עיירה). וכן תארי-פועל, כגון agora, עכשיר' ; ainda, עוד' ; onde, איפה' ; muncho, הרבה'.

נמנעים בל' מן השימוש במלים ספרדיות מסוימות בגלל

שונים ניתנו במשך הדורות לניבי ה' : רומאנסו, שפא-ניולית, ג'ודאיזמו, ספרדית-יהודית, ל'. הסברה המקוב-לת, שהמונח ל' משמש רק לציון לשון תרגומי המקרא, התפילות הפיוטים, ואילו יתר השמות מציינים את השפה המדוברת, אין לה על מה לסמוך. דעה אחרת, לפיה דיברו וכתבו בל' (כשפה יהודית מיוחדת) עוד לפני גירוש ספרד, טעונה עדיין בירור וביסוס. ידוע שהיהודים בספרד, שהשת-משו בניבים המקומיים השונים, נהגו להכניס לתוכם מלים וביטויים עבריים (במיוחד מתחומי הדת המוסר), ואולי אף ביטויים ספרדיים ארכאיים, אך נראה כי לא הגיעו לידי יצירת שפה עצמאית, שתהיה מיוחדת להם. רק לאחר גירוש ספרד נוצרה לשון שהיתה מנותקת מתהליכי ההתפתחות של הקאסטיליאנית החדשה ושיקפה ביסודה את ההיגוי, הצורות, התחביר ואוצר-המלים של הספרדית שדיברה וכתבה במאות 14—15. בהשפעת הסביבה בארצות מקלטם של המגורשים, הלך העמיק ההבדל בין הלשון המדוברת והשפה הכתובה. הדבר ניכר בספרות העממית הרבנית. שפת תרגומי המקרא והתפילות, אשר קלטה פחות יסודות זרים, הפכה במרצת הדורות למעין שפת-מופת מאובנת, שהמני העם מתקשים להבינה.

ה' התעשרה במלים ובביטויים שאולים מן הלשונות בארצות מושבם של דובריה. בקהילות אמסטרדם ולונדון שמר, בדרך כלל, על טהרת הלשון הקאסטיליאנית ועקבו אחר התפתחותה בספרד. אף באיטליה השתדלו למנוע את בידודו של ה', הסתגרותו במסגרת של ארכאיזמים וקליטת יסודות זרים (ר', למשל, עמדתו הפולמוסית של לומברוזו [ע"ע] נגד ה' שבפי יהודי תוגרמה).

למרבית התופעות הלשוניות בל' ניתן למצוא הקבלות הן בניבים העממיים של ספרד ואמריקה הלאטינית בזמננו, והן בטקסטים ספרדיים קדומים. ברם, אחדות מהן באות להעיד על התפתחות המיוחדת לל' בלבד.

בתחום התנועות — רבות המלים בל' שבהן חסרה הדיפטונגיוציה של o (ue <) e (ie <) שבקאסטיליאנית, בדומה לדיאלקטים ספרדיים מסוימים ; למשל, ponte (לער מת גשר') ; puerto (= puerto, גמל') ; suerte (= suerte, גודל, מין') ; pasensia (= paciencia, סבלנות) ; qualquer (= cualquier, מישהר'), וכ'.

בתחום העיצורים : (א) במידה מסוימת נשמרת ההב-חנה בין שלושת העיצורים שהיו ביה"ב (1) x (|s|) — נכתב (ש), j (|z| — נכתב ז') ; (2) ç (|s| — נכתב ס), z (|z| — נכתב ז') ; (3) ss (|s| — נכתב ש), s (|z| — נכתב ז'). (ב) שלוש אפשרויות לגבי הf ההתחלתית : (1) שמירתה (fazer, לעשות' ; forno, תנור') ; (2) הנשפה והעלם החוכך השפתי-שיני (horno ; hazer) ; (3) הבלעה (avlar ; azer), (לדבר).

(ג) שמירה, בתנאים מסוימים, על ההבחנה בין b דר-שפתי לבין v שפתי-שיני. v b התחלתיים השתמרו כגון : bailar, רקוד' ; bien, טוב' ; boca, פה' ; וכן — vela, משמר' ; vengar, נקום' וכ'. אך מוצאים גם bivir (לעומת vivir חיה', bibda, (לעומת viuda, אלמנה).

(ד) בכל הניבים שולט ה"yeísmo" כלומר היגוי ll y (yamar = יאמאר) במקום l (לליאמאר = llamar, באקס-טיליאנית) ; וכן yorar, לבכות' ; aniyo, טבעת' ; cavayeros, פרשים', וכ'.

הל': רמתן התרבותית הירודה של הקהילות הספרדיות בארצות הבלקאנים, השפעת הלשונות המקומיות, צמצום הפעילות הספרותית המקורית, שהיתה לפנים מופת השפיר עה על לשון ההמתנים, ייסוד בתי-הספר הצרפתיים של כ"ח, מאמצים שנעשו להחזרת חיוניותה של הל' והפנייתה אל מסלול התפתחותה של הקאסטיליאנית, הן ע"י סופרים יהודיים והן ע"י חוקרים ספרדיים, נכללו. הל' נעשתה ל"זארגון", ושוב לא היה בכוחה לשמש כשפת ספרות הגות. כבר בראשית המאה הנוכחית ניכרו בשפת הל' סימנים מובהקים של התפוררות התנוונות, אולם לאחר תקופת השואה, בה הושמדו הקהילות הגדולות ע"י הנאצים, היה כמעט ברור שהל' עומדת לעבור מן העולם, לא רק כשפה כתובה, בה מיעטו בין כך לכתוב בדור האחרון, אלא גם כשפה מדוברת. מדוברי הל', ששרדו אחר מלח"ע II, נטמעו אלה שהיגרו לארצות אמריקה הלאטינית בין דוברי השפה הקאסטיליאנית בסביבתם החדשה, ואילו בפיהם של אלה שהיגרו לארצות אחרות נצטמצם הלך השימוש בל', הריכח הגדול ביותר של דוברי ל' נמצא כיום במדינת ישראל (ע"ע ארץ-ישראל, העדות היהודיות, כ' המילואים 400—411). אך אם מצויים עדיין כ-200,000 איש, החיים בירושלים, יפו, טבריה, צפת, רמלה, לוד וכד', הדוברים או "שומעים" את שפת אבותיהם, אין מספר זה נותן מקום לכל אשליה. מרבית תם, ולא הצעירים בלבד, משתמשים במעין "ל' בסיסית", בעלת אוצר-מלים דל עד מאד; מעטים קוראים ל', ובחידים בלבד כותבים בה. עם התפשטות השפה העברית בכל ריכוזי הספרדים נראה המשך קיומה של ל' חסרת-קוחה.

דוברי ל' השתמשו לרוב בכתב העברי — אותיות רש"י, ללא ניקוד, הן בהדפסת ספרים-קודש והן בספרים חילוניים (וגם במכתבים פרטיים); אך נדפסו גם ספרים רבים באר-תיות מרובעות ובניקוד מלא. מעטים הספרים בל' שנדפסו באותיות לאטיניות; בעת החדשה גדל השימוש באלפבית חלאטיני, ולצד עתתים באותיות רש"י נדפסו עתתים באותיות לאטיניות. כדי להתאים את האלפבית העברי להגייה של הקאסטיליאנית הוסיפו מספר סימנים לאותיות הקיימות או השתמשו באות אחת לתעתיק שני עיצורים שונים: א = a; o = u; e = i; ב = v; ג = x = j; (z) = t, t', ch, g; ד = rr, r; פ = f; ס = s; ש = ss, s; צ = c; ש = s; ח = h; ניי = ll; מה גם שלא היתה קיימת שפת-ל' תקנית מבחינת הכתיב או הדקדוק.

ספרות בל'. — עיקר פריחתה של ספרות ל' בתקופה שבין גירוש ספרד לאמצע המאה ה-19. כבר בדור הראשון שלאחר הגירוש החלו בסאלוניקי ובקושטא לתרגם מחדש את ספרי המקרא לל', ואלה נפוצו אח"כ מאיזמיר עד ונציה, ומפיה ועד וינה. תרגומים אלה היו מבוססים על מסורת-תרגום יהודית עשירה, שהיתה רווחת בספרד לפני הגירוש, עם אוצר-מלים, ביטויים לשוניים ודפוסים תחביריים משלה (ספר תהלים, קושטנינא, ש' לערך; חמישה חומשי תורה, קושטנינא, ש"ז (תמ'); ע"ע יונית-יהודית); תנ"ך, פרארה, ש"ג, באותיות לאטיניות; ועוד). יש לציין גם את חמישה חומשי תורה בהוצאתו של מנשה בן ישראל (ע"ע: תט"ו), ואת התנ"ך בתרגומו של אברהם בן יצחק אסא (ע"ע: קושטנינא, תצ"ט—תק"ה), שהיה מקור עיקרי למהדורות

משמעותן הנוצרית: במקום [domingo (dies) dominicus] — יום האדון — יום א' משמשת המלה הערבית: א'לחאד, כלומר "יום ראשון".

(ב) מלים שאולות מלשונות אחרות במקום מלים ספרדיות שנשתכחו: (1) מעברית: היקף המלים והביטויים העבריים בל' הוא גדול יותר בשפה הכתובה, במיוחד בספרות הדתית, מאשר בלשון הדיבור. מאידך נראה, שאין תרומת העברית לל' חשובה באותה מידה כמו בידידת. ההשאלות מצרפתית, תורכית, יונית חדשה, ערבית הלשונות הסלא-ויות בחלקן (ע"ע בולגריה, עמ' 787—788), לפי מקום ישי-בתם של דוברי הל', הן הרבה יותר מהותיות ומכרעות. מאות המלים העבריות המצויות בספרות אינן דורשות הדגמה וברור; אולם אפשר לציין אחדות שקיבלו משמעות חדשה בל' בחלקן בתוקף "תרגום-שאיילה": התיכה (טבעי); ותן (נדיב); חדגדיא (אספסוף); מציאות (תוכן); עושה שלום (לסגת); דמיון (פחד); מים עזים (י"ש); מעלה-מטה (בערך, בקירוב). שרשים עבריים אחדים שימשו בסיס למלים בל' בתוספת סיומות ספרדיות. דארשאר (דרש); באדקאר (בדק); מזאלאדו (ברמזל); דישמאזאלאדו (בישמזל); חאנופוזו (חנפון), וכו'.

(2) מצרפתית: בסוף המאה ה-19 ובראשית המאה ה-20, בהשפעת בתי-הספר של כ"ח, חדרו מאות רבות של מלים צרפתיות אל שפת דיבורם של המשכילים ואל דפי העתונות, אשר מהם קלטו אותן הקוראים. למלים אלו ניתן צליל ספרדי והן השכיחו את המלים הספרדיות המקבילות שהיו בשימוש לפניהם. למשל, malorozo, אומלל (malheu- reux); פבורו (foburgo); פבורו (faubourg); dezirar, להשתוקק (désirer); buto, מטרה, אמצעי (but); sufriensa, אבל (souffrance), וכו'.

בצורה דומה ולפי אותה מתכונת חדרו מלים וביטויים משאר הלשונות אל הל', אך שלא כבשאלות מן העברית, כבשו בעיקר מקום גדל הולך בשפה המדוברת. בדומה לידידת הישראלית חדרו גם ללשונם של דוברי ל' בא"י מלים עבריות בתחום חיי יום-יום, שמות מסודות, ביטויים "סלנגיים" וכו'.

הדיאלקטים של ל': למרות היסוד ההומוגני של הל', שנשתמר במשך דורות רבים, בכל ארצות הפוזרה של מגורשי ספרד, בלטו משכבר שינויים פונטיים, מורפולוגיים ולפסיקאליים בניביהן של שתי קבוצות עיקריות של דוברים: הקבוצה המזרחית (קושטא, אדריאנופול, איזמיר, רודוס), והקבוצה המערבית (סאלוניקי, מאקדוניה, בוסניה, סרביה, רומאניה), כשהראשונה משקפת במיוחד את הניבים של קאסטיליה, ואילו האחרונה שומרת על הקווים האפייניים לדיאלקטים של צפון-ספרד או אף של פורטוגל: לעומת הסופיות -e, -o בדיאלקט המזרחי, מופיעות בדיאלקט המערבי -i, -u (verde, ירוק; לעומת verde; perro, כלב; לעומת parru); שמירה על -f התחלתית בדיאלקט המזרחי (fijo, בן); -er- מבוסא -ar- (pierna, רגל; לעומת piarna), וכו'.

גם במה שנוגע לאוצר המלים ניתן להבחין בקבוצה המערבית בשמות ממוצא צפון-ספרדי או ליאוני, שאינם בשימוש בקבוצה המזרחית, השואבת בעיקר מניבי קאסטיליה, אך אין ההפרדה גדולה עד כדי יצירת תחום ביניהן, אולם בשתי הקבוצות גם יחד הביאו גורמים שונים לניחונה ועיוותה של



י. לדרברג

תואר B.Sc. בואולוגיה (1944). אח"כ החל ללמוד רפואה, אך כעבור זמן-מה עבר לאוניברסי-טת ייל, ושם קיבל תואר Ph.D. (1947) בהדרכתו של פרופ' א. ל. טיטס (ע"ע). לי הצטרף למחלקה לגנטיקה של אוניבר-סיטת ויקסנסין. ב-1958 זכה במחציתו של „פרס נובל“ לרפואה על מחקריו בתודעת

החידקים. המחצית השנייה הוענקה למורו טיטס. ב-1959 מונה לי לראש המחלקה לגנטיקה בביה"ס לרפואה של אוניבר-סיטת סטנפורד, קאליפורניה. מאז 1962 הוא עומד בראש המעבדות „קנדי“ לרפואה מולקולארית בפאלו-אלטו, קאלי-פורניה.

עבודתם המשותפת של לי וטיטס הוכיחה, כי בניגוד למה שחשבו קודם לכן, קיימת התרבות מינית בחידקים. תגלית זו יזרה את התקדמות המחקר בפילולוגיה המולקולארית. ב-1952 פיתח לי, יחד עם אשתו, את שיטת ה„שיכפולי“, המשמשת מכשיר רבי-ערך בחקר גנטיקת החידקים. יחד עם נ. ד. וינדר גילה לי את תופעת ה„טראנסדוקציה“, בה מועבר חלק מרכוזוסום מחידק אחד לשני באמצעות בקטריופג (ע"ע) המעביר ע"י כך תכונות גנטיות חדשות.

לְדֵרִי-רֹלָן, אֶלְכְּסַנְדֵר-אוּגִיסְט — Alexandre-Au-
guste Ledru-Rollin (1807—1874), מדינאי צרפתי. ב-1829 הוסמך ל"ר לער"ד, וקנה לו שם כפרקליט של רפובליקנים במשפטים פוליטיים. ב-1841 נבחר לבית-הנב-חרים והתפרסם כנואם מזהיר, וב-1843 יסד את העתון La Réforme, שהתופיע עד 1850 וביטא השקפות רפובליק-ניות קיצוניות.

ל"ר מילא תפקיד חשוב במהפכת פברואר 1848. שהדיחה את לואי-פיליפ (ע"ע) ממלכותו וכוננה את „הרפובליקה השנייה“. בממשלה הרפובליקנית נתמנה לי לשר-הפנים והוא היה בה אחד מאישי-המפתח. כשר-הפנים תרם תרומה בת-קיימא למשטר בצרפת בהנהיגו זכות-בחירה כללית לגברים. עם זאת גילה במפתיע נטיות שמרניות מובהקות. וסייע בדיכויים של נסיונות-התקוממות מצד השמאל. לאחר שעלתה לשלטון ממשלה ימנית יותר, ביולי 1848, נהיה ל"ר למנהיגם המוכר של הראדיקאלים. מעייניו היו נתונים לת"י קונים מדיניים יותר מאשר לתיקונים חברתיים, ואעפ"כ תמכו בו הסוציאליסטים בעת הבחירות לנשיאות, שבהן הצביעו בעדו 370,000 איש. הוא התנגד למדיניותו של הנשיא לואי נאפוליון (ע"ע נפוליון III) ואירגן נגדו הפגנה שתוארה בפי הממשלה כנסיון-התקוממות (יוני 1849). ל"ר נידון לגירוש מצרפת, עבר ללונדון והצטרף שם לזרוע"פ של „הוועדה למען אירופה מהפכנית“, שבה השתתפו מציגי וקושוט (ע' ערכיהם), ששאפה לכונן משטרים רפובלי-קניים בכל אירופה. בהדרגה דעכה השפעתו, ובשוכו לצרפת ב-1870 נמנע כמעט כליל מפעילות ציבורית. חדשים-מספר לפני מותו נבחר לאסיפה הלאומית. ב-1879 נתפרסמו נאומוי (Discours politiques et écrits divers), בשני כרכים.

A. R. Calman, *L.-R. après 1848 et les proscrits français en Angleterre*, 1921; id., *L.-R. and the Second French Republic*, 1922; R. Schnerb, *L.-R.*, 1948.

א. א.

התעניינות החוקרים במצב הלי ובתולדות הניב החלה בסוף המאה ה-19, אך רק בדורות האחרונים הוקדשו מחקרים רציניים לנושא זה. הן בספרים הדנים בתפוצת יהודי ספרד והן בספרי הבלשנות ההיספאנית. חלוצים בשטח זה היו החוקרים פולידו, יהודה (ע"ע), וגנר, ובעקבותיהם קם דור חדש של חוקרי לי, שעיקר התעניינותם היה בשפה ובספרות של הלי. בשנים האחרונות עבר העניין יותר לבחינות הפולק-לוריות והקהילתיות של מרכזי הספרדים. במכון בן-צבי (ע"ע, עמ' 176) שוקדים עתה על הכנת מילון אטימולוגי-היסטורי ליעברי, ובמאדריד עוסקים בהכנת לפסיקון של לי. ההתעניינות בלי בין שוחרי הספרות גדלה והולכת במספר אוניברסיטאות.

מ. ד. גאן, משכית לבב, תרצ"ג, הג'ל, העתונות בלי (ביבליוגרפיה), תשכ"ה; א. יערי, רשימת ספרי לי, תרצ"ד; הג'ל, לתולדות הדומה הישראלית: א) דרמות בלי (במה); ג), תרצ"ד; הג'ל, הדפוס העברי בקושטא, מפתח: בערכו, תשכ"ו; מ. אטיאש, רומנסירו ספרדי, תשט"ז; מ. לזר, תרגומי המקרא בלי אחרי גירוש ספרד (ספוגות, ח), תשכ"ד; ש. מרכס, השפה הספרדית-יהודית (בצירוף ביבל'), תשכ"ה; M. Kayslerling, *Bibliotheca española-portuguesa-judaea*, 1890; M. Grünbaum, *Jüdisch-spanische Chrestomathie*, 1896; C. Ramos-Gil, *Romancero judeo-español*, 1911, M.L. Wagner, *Beiträge zur Kenntnis des Juden-spanischen von Konstantinopel*, 1914; id., *Carácter general del jud. esp. de Oriente*, 1930. A.S. Yahuda, *Contribución al estudio del judeo-español* (Rev. de filol. esp. II), 1915, J. Benoliel, *Dialecto judeo-hispano-marroquí o hakúfia* (Boletín de la Real Academia Española, XIII, XIV, XV, XXXII), 1926—1952; M. A. Luria, *A study of the Monastir dialect of Jud.-Sp.* (Revue hispanique, 79), 1930; C. M. Crews, *Jud.-Sp. Folk-Tales in Macedonia* (Folk-Lore, 43), 1932; id., *Recherches sur le jud.-esp. dans les pays balkaniques*, 1935; P. Benichou, *Observaciones sobre el jud.-esp. de Marruecos* (Rev. de Filol. Hisp., VII), 1945, id., *Romances jud.-esp. de Marruecos*, 1946; M. Alvar, *Endechas jud.-esp.*, 1953, A. de Larrea Palacin, *Cancionero judío del Norte de Marruecos*, I-III, 1952—1954; C. Ramos-Gil, *La Lengua española en Israel* (Tesoro de los judíos sefardíes, I), 1959; A. Zamora Vicente, *Dialectología española*, 279—305, 1960; M. Molho, *Literatura sefardita de Oriente*, 1960.

מ. ל.

לְדִיֶּסְלָאוֹ (לֶסְלוֹ) — Ladislao (László) — (1377—1414, מלך 1386), מלך נאפולי, בנו של קרלו III,

מהענף ההונגארי של בית אנדז. בעלותו למלוכה היה לי בן 9 ואמו פעלה כעוצרת, אך יריבו לכס המלוכה, לואיג'י II מאנז' גירש אותם מנאפולי. המאבק בין לואיג'י לבין לי השתלב במאבק בין האפיפיור קלמנס VII שבאויניון (ע"ע), שתמך בלואיג'י, לבין האפיפיור בוניפאציוס IX, ברומא, שתמך בלי. ב-1399 חזר לי כמלך לנאפולי, אולם במותו של בוניפאציוס IX (1404) חודשה המלחמה בין לי לבין לואיג'י, ודומא נכבשה לסירוגין בידי שני היריבים. כדי לטכל את מאמציו של הקיסר זיגיסמונד (ע"ע) לשים קץ לקרע בכנסיה („הסכיומה“), שבהם ראה סכנה למעמדו באיטליה המרכזית, כבש לי ב-1413 פעם נוספת את רומא ונתן אותה לבנו, הוא כרת בריתות-הגנה עם פירנצה וסיינה ודימה כבר להיות שליט יחיד באיטליה המרכזית, אך חלה פתאום ומת. לי היה הגדול שבין שליטי איטליה בזמנו.

I. Miskolczy, *Nápolyi László* (Századok, 56), 1922; A. Cutolo, *Re L. d'Angio-Durazzo* I-II, 1936.

לְדֵרִבֶּרְג, יְהוֹשֻׁעַ — Joshua Lederberg — (נר' 1925 מונטקלייר [ניו-ג'רזי]), גנטיקאי אמריקאי יהודי. לי גדל בניו-יורק, שם סיים את לימודיו בהצטיינות וקיבל

לה ארפ, פֶרְדְרִיק סֹזֶר דֶה — Frédéric César de — La Harpe (1754, רול בקאנטון וז [Vaud] —

1838, לוואן), מדינאי שוויצרי. ב-1782 התיישב ל"א בפטרבורג ונתמנה למחנכו של הדוכס הגדול אלכסנדר (אח"כ הצאר אלכסנדר I פולוביקי; ע"ע). הוא נסע בלב תלמידו אידאליים ליבראליים. בפרוץ המהפכה הצרפתית חזר ל"א לארצו וניסה להמריד את הקאנטון וז בשלטונה של ברן. אחרי שנכשל בזה, עבר לפאריס והשפיע על הדירקטוריון לשלוח צבא לעזרת הקאנטון שלו ולהקמת "רפובליקה למא-נית" (1798). כשקמה אותה שנה, הרפובליקה ההלויטית (ע"ע שניץ, היסטוריה) בחסות צרפת, היה ל"א חבר הדירקטוריון שלה. אולם ב-1800 הודח בגלל השקפותיו הראדיקאליות וחזר לפאריס. כשנכנס הצאר אלכסנדר I לפאריס ב-1814, העניק למוררלשעבר דרגת גנרל בצבא הרוסי, איפשר לו לייצג בקונגרס הווינאי את הקאנטונים וז וטיצינו, וסייע לו להשיג להם מעמד של חברים ריבוניים בקונפדראציה השוויצית. ל"א היה אח"כ חבר מועצת-השלטון בו.

A. Bochtlingk, *Der Waadiländer F. C. L. H.*, I-II, 1925.

לה בון, גִיסְטוֹ — Gustave Le Bon — (1841—1931),

רופא וסוציולוג צרפתי, ממניחי היסוד של הפסיכר-לוגיה החברתית המודרנית. בהשפעת גוביניו (ע"ע) דגל ברע-

יונות אנטי-דמוקראטיים וגזעניים.

בעקבות טרד (ע"ע) טען ל"ב, כי הסוציולוגיה חייבת להתבסס על הפסיכולוגיה, וכי החיקוי הוא אחת מתופעות היסוד בחיי החברה. בהסתמך על דוגמאות ממהלכה של המהפכה הצרפתית, ניסה להוכיח כי ההמון הוא כוח עיוור, שבו נתלשים, בהדרגה, שיקול-הדעת הביקרתי המוסר, וגוברים החיקוי, הרגשיות והשפעת המנהיגים. ספרו הידוע ביותר היה *La Psychologie des foules* ("פסיכולוגיה ההמון נים"), 1895. בין כתביו האחרים הרבים: *La Civilisation des Arabes* ("תרבות הערבים"), 1884; *Les Lois psychologiques de l'évolution des peuples* ("החוקים הפסיכולוגיים של התפתחות העמים"), 1894; *La Psychologie du socialisme* ("פסיכולוגיה הסוציאליזם"), 1898; *La Révolution française et la psychologie des révolutions* ("המהפכה הצרפתית ופסיכולוגיה המהפכות"), 1912.

E. Picard, *G. L. B. et son œuvre*, 1909.

לה בל, ז'וזף-אשיל — Joseph-Achille Le Bel — (1847—1930),

כימאי צרפתי, מאבות הסטראו-כימיה (ע"ע). ל"ב סיים את לימודיו בבית-הספר הפוליטכני בפאריס, שימש לאחר מכן כמדריך באוניברסיטאות שטראס-בורג ופאריס ועבד כאסיסטנט עם בלר ועם וירץ (ע"ע). כשנפטר אביו, נפלה בחלקו ירושה גדולה, שאיפשרה לו להקים לעצמו מעבדה כימית פרטית.

ב-1874 גילה ל' — בעת אחת עם ונ'טהוף (ע"ע הוף), אך ללא קשר עמו — את המבנה הסטראו-הדרי-התקין של מערכת אטום הפחמן (ע"ע) וארבע ערכיותו בתרכובות אליפאטיות. תגלית זו הייתה יסוד בניינה של הסטראו-כימיה. ל' חקר את הקשר בין הקונפיגוראציה (ע"ע) הכימית ובין הפעילות האופטית (ע"ע אופטית, פעילות) והמשיך את מחקריו הקלאסיים של פסטר (ע"ע). מסקנות מחקריו בנושא זה היו: (1) הפעילות האופטית מקורה באסימטריה המולקולר-לארית. (2) סינתזות תרכובת בעלת פעילות אופטית נותנת

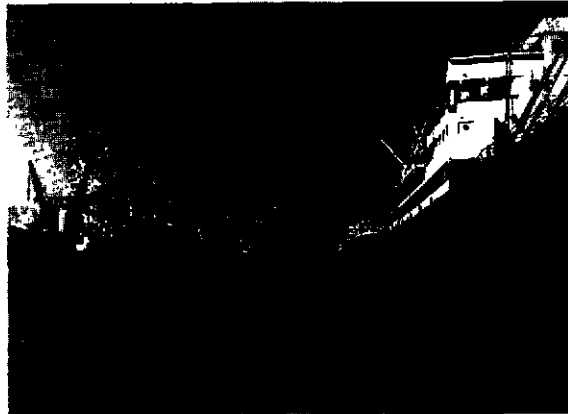

נמל לה אור

לה אֶנְרִי (השם המלא: Le Havre de Grâce; משמעותו:

נמל החסד), עיר-נמל בצפון-מערב צרפת, על חוף מיצר לאמאנש, כ-220 ק"מ מצפון-מערב לפאריס. בגליל הסן הימי מספר החושבים 186,000 (1964), ובל"א רבה כ-230,000. ל"א יושבת על חופו הדרומי של חצי-אי בקצה שפך הנהר סן היא הנמל השני בחשיבותו בצרפת, ונמלה הראשי באז-קיינוס האטלנטי. נמל ל"א משרת את אגן פאריס ואיזור נרחב בצפון צרפת ובמרכזה. דרכו עוברת רוב תנועת המט-ענים והנוסעים שבין צרפת לאמריקה הצפונית. הנמל מורכב מ-14 מעגנים, שאורך רציפיהם מגיע 15 ק"מ בקירוב. יש בו גם נמל-נופט כשיר לקבלת מיכליות גדולות עד לגנפח של 150,000 טון. לידו בחי-זיקוק, המחוברים בצינורות לפאריס וסביבתה. הנמל משמש גם את תנועת הספנות של מערכת נתיבי המים של אגן הסן. לעיר גם שדה-תעופה.

ל"א היא עיר-תעשייה; יש בה מספנות ומבדוקים, וכן מפעלים לייצור מכונות, ציוד לאניות, מיצרי מתכת ועץ, ספסטיל, חבלים, המרי-בנין, כימיקלים, מזונות ועוד.

העיר בנויה ברופה על שטח מישורי לאורך שפך הסן, אולם איזורי-מגורים חדשים לאמידים עולים במדרון הרמה (בגובה 80—100 מ') שמצפון לעיר. בצפון-מערב העיר פרבר-נופש, ובו חוף-רחצה נאה ובתי-ארחה רבים. מלבד פנסיות נוסט-ראם (מהמאה ה-16) אין בעיר בניינים עתיקים. רוב בנייני הציפור הנאים שבמרכז העיר, בתוכם בית-העירייה, נבנו בסוף המאה ה-18 ובמאה ה-19.

ל"א באה במקום עיר-הנמל ההיסטורית ארפלר (Har-fleur) שנמלה נסתם בחול. במקום היה רק כפר-דייגים, עד שבנה שם המלך פרנסואז ב-1517 נמל ומבצר, שמהם צמחה העיר. הפיצורים בעיר הורחבו מאד ע"י וז'פן (ע"ע) בסוף המאה ה-17. במאות ה-17 וה-18 היתה ל"א מרכז ראשי לסחר עם אסיה ואמריקה ומילאה תפקיד חשוב ביישובה של קאנאדה ובפעילות המסחרית-קולוניאלית במערב-אפריקה, וכן שימשה נקודת-מוצא לספינות-דיג שיצאו למרחקים. גאפוליון הרחיב ושיפר את הנמל, חיזק את ביצורי העיר ועשאה גם לבסיס מלחמתי ראשי. את מקומה כנמל צבאי תפסה במאה ה-19 שרבור, אך סחרה עם צפון-אמריקה הלך ורב. במלח"ע II היתה מעוז גרמני ונהרסה כמעט כליל בהתקפות-אוויר. אחרי המלחמה שוקמה בשיטתיות ואף הור-חבה.

בל"א קהילה יהודית קטנה.

מ. בר.

מעשיר אותו בכל פעם בקטעים חדשים, מתקן ללא הרף את נוסח הדברים, משנה את מיקומם של קטעים שונים ושואף להארמוניה מסויימת בכל אחד מ-16 ה"שערים" המרכיבים את היצירה. על-פי התוספות בכל שער ניתן לראות בבהירות, אלו נושאים ענייניו במיוחד את הסופר ואת קהל קוראיו. המהדורה הראשונה כללה 419 קטעים, והאחרונה 1,119. בתוספות ניתנת סדרת פורטרטים המוקדשים לאנשי-רוח, לנשים, לנציגי המעמדות החברתיים השונים, וכדו; כן הורו חבו השערים הדנים בעניינים מדיניים, הגותיים ודתיים. באחד הפרקים החשובים תוארו זכויותיו של האיש הקטן, הנעשק ע"י העשירים, ול"ב הוא הראשון בין הסופרים הצרפתיים ששימש כסניגור חריף לאיכרים המדוכאים.

אין בספרו של ל"ב פילוסופיה שיטתית, כי אם הצגת "קומדיה אנושית", תיאור טיפוסים מגוונים בסיגנון מבריק ומלוטש. ל"ב אינו מתאר אותם בשוויון נפש, כפסיכולוג, אלא כדורש-מוסר. אפשר לגלות בו דמיון לרעיונותיהם של פסקל (ע"צ) ולה רושפוקו (ע"צ), אך יש בו גם דמיון למוליר (ע"צ), שכמותו הוא מעניק מקום נכבד למעמד העממי ביצירתו. האספקטים הבולטים בספרו הם: יחסו של הצרפתי הנוצרי אל דתו ומלכו, כיסופי המחבר לעתיד חברתי וזהר יותר, ומעל לכל הודישה לתיקון המידות. הספר תורגם לשפות רבות, השפיע על סופרים כגון מונטסקיה (ע"צ), לסו' (ע"צ), וזונר (ע"צ), ויצא בלמעלה מ-150 מהדורות במאות ה-18 וה-19. כן נכתבו יותר מתשעים חיקויים. אחרי מותו של ל"ב הופיעו Dialogues sur le quietisme (דו-שיחים על הקוויטיזם), תשעה במספר, אך רק שבעה, כנראה, הם פרייצטו), 1699.

E. Fournier, *La comédie de J. de La B.*, I-II, 1866, H. G. Rahstede, *Über La B. und seine Charaktere*, 1886; P. Morillot, *La B.*, 1904, M. Lange, *La B., critique des conditions et des institutions sociales*, 1909, E. Magne (ed.), *La B., textes choisis et commentés*, 1914; E. Gosse, *Three French Moralists*, 1918; H. Klaus, *J. de La B., Mensch und Gesellschaft in seinen "Charakteren"*, 1935; V. Lugli, *La B.*, 1935; G. Michaut, *La B.*, 1936, F. Tavera, *L'Idéal moral et l'idée religieuse dans "Les Caractères" de La B.*, 1940; P. Richard, *La B., et ses "Caractères"*, 1946; E. Auerbach, *Mimesis*, 1946 (ראה תרגום) (עברי, פרק ט"ו).

מ. ל.

לְהַ בְּרֵן, שְׂרָל — Charles Le Brun (Lebrun) — 1619, פאריס — 1690, שם), צייר צרפתי. ל' הושפע בציוריו הדתיים המוקדמים ממורו סימון ז'אף (ע"צ). 1642 נשלח לרומא ע"י פטרונו, ה"שאנסליה" (שר המשפטים)



שארל לה ברן

פיר סגיה (Séguier); דיוקנה, 1661, בלובר); שם שהה עד 1646. היה תלמידו של פוסן (ע"צ) וקלט את השפעותיהם של ציירים איטלקיים כגון פיטרו דה קורטונה, דומניקינו ואנדריאה סא-קי. 1648 השתתף בייסוד האקדמיה המלכותית לציור ולפיסול, שהפכה בידי מכשיר להשלטתו של הסיגנון

הערוכת רצמית (ע"צ אופטית, פעילות, עמ' 65) הניתנת להפרדה לשני האיזומרים בשיטות פאסטר.

1891 גילה ל' את הפעילות האופטית של תרכובות אמוניום רביעוני $[N(R_1R_2R_3H)]^+X^-$ והפרדתם ע"י Peni-cillium glaucum לאיזומרים אופטיים.

במעבדתו הפרטית עסק ל' במחקר השימוש התעשייתי של הנפט. בחקר הדימורפיזם של כלורו-פלאטינאטים והת-הוות גליקולים (ע"צ גליקול) וכהלים גבוהים בתהליכי תסיסה. כן חקר את פעולתם של מיקרואורגאניזמים שונים. ל' נתמנה ב-1892 לנשיא האגודה הכימית בפאריס וב-1929 לחבר האקדמיה הצרפתית למדעים.

C. Schorlemmer, *The Rise and Development of Organic Chemistry* (בערכו), 1894; W. Huckel, *Theoretische Grundlagen der Organischen Chemie* (בערכו), 1934/5; A. J. Berry, *Modern Chemistry* (בערכו), 1946.

י. קל.

לְהַ בְּרֵר, ז'ן דֵה — Jean de La Bruyère — 1645, פאריס — 1696, ורסאי), סופר ומוראליסטן צרפתי.

ל"ב היה בן למשפחה בורגנית ולמד משפטים בלא רצון לעסוק במקצוע זה. ב-1684 נתמנה למחנכו של לואי, דוכס בור-בון, נכדו של הנסיך קונדה (ע"צ), ולאחר שנתיים הופקד על ספרייתו של קונדה בטירת שאנטיי. בשנים הללו ניתנה לו אפשרות להתבונן מקרוב בעולם האצולה, בהתנהגותם של "הגדולים" ובמידותיהם של הנתונים לחסדם — ובתוכם אף הוא עצמו — ולרשום את הר-הוריו, רחוק, סגור בתוך עצמו, בודד זר בעולם.



ז'ן דה לה בריר

לא-שלו, התחיל בחיבור אותו ספר, אחד ויחיד, אשר בזכותו נודע לתהילה ורכש לעצמו מעמד חשוב בין סופרי התקופה הקלאסית הצרפתית. בצורתו הראשונה הופיע הספר ב-1688, כ"נספח" לתרגום של תאופרסטוס *Les Caractères de Théophraste, traduits du grec*; (ע"צ) avec les Caractères ou les Moeurs de ce siècle של תאופרסטוס, תרגום מיוונית, בתוספת הדמיות או המידות של המאה הזאת"). לאמיתו של דבר היה זה תרגום של הנוסח הלאטיני מאת איזאק קאזובון (Casaubon), אך התר-גום היה רק אמתלה כדי להציג את יצירתו הוא. הספר זכה להצלחה מיידית. ב-1693 נבחר ל"ב לאקדמיה על-אף התנגדות קשה.

אנשים רבים, בדורו וגם אחריו, ביקשו למצוא בתיאוריו של ל"ב רמזים לדמויות ידועות, דבר שסייע להפצת הספר, אך גרם מבוכה רבה לסופר. ל"ב סלד מכל ה"מפתחות" שנפוצו, שכן תיאוריו, עם כל היותם מבוססים על התבוננות ישירה, הורכבו מקווי האופי של אנשים רבים ואף מיסודות שאולים אצל סופרים אחרים. כוונתו היתה לא רק לתאר טיפוסים, כי אם תכונות טיפוסיות; למרות שם הספר (מידות המאה הזאת), ביקש הסופר לחקור את דמות האדם מעבר לזמנו הוא.

הספר זכה לתשע מהדורות בשנים 1688—1696 כשל"ב



להור: צריח הסגור של ואזיר חאן וטראה הרובע העתיק

תופסת את המקום השני בפאקיסטן (אחרי קאראצ'י). יש בה מאות מפעלי-תעשייה למוצרי-טכסטיל (כותנה, משי, צמר), עור, עץ ומתכת. קראמיקה, כימיקלים, מזונות ועוד, רבים מהם מדרננים. כן ידועה העיר במאות בתי-המלאכה שבה, המצטיינים במלאכת-מחשבת בזהב, כסף, שנהב ואבני-חן. ללי שדה-תעופה והיא גם צומת חשוב של מס"ב, המחברות אותה עם קאראצ'י, פשאוראר (מעבר חיבר), דלהי וג'אמו (קאשמיר). היא נחשבת למרכז הדתי-תרבותי הראשי למר-סלמים בתת-היבשת ההודית. קיימים בה אוניברסיטת פאנ-ג'אב, הגדולה והוותיקה בפאקיסטן (נוסדה ב-1882) וטכניון (נוסד ב-1961), מכת-מחקר ובתי-ספר מקצועיים שונים. ב-1964 הוקמה בה תחנת-טלוויזיה.

לי מפורסמת בבנייניה ובגנייה המפוארים, בעיקר מן המאות ה-16—18, ביניהם המצודה המסגד של ואזיר חאן, קבר המלך ג'אהאנגיר בפרבר שאהדרה, גני שאח ג'אהאן בפרבר שאלאמאר, וקברו של שליט ממלכת הסיקים, ראנ-גיט סינג.

חלקה העתיק של העיר, הבנוי על תל גבוה כ-20 מ' מסביבתו, מוקף חומה, ובו רחובות צרים ומפותלים ומבנים רבים מהמאות ה-16—17, המקושרים קישוט אמנותי. בעיר החדשה שכונות-עוני רבות ושוקים מורחיים. טרבר בנוסח אירופי, הקרוי „דזאלד-טאון", נבנה מסוף המאה ה-19 ואילך. מאז 1947 נוספו ללי כמה פרברים חדשים בסינגון מערבי. העיר נוסדה, כנראה, במאות הראשונות לסה"נ, וזכורת לראשונה בכתבים סיניים מהמאה ה-7. במאות ה-7—10 היתה לי עיר-שוק וצומת-דרכים. היא הפכה לאחת החשובות שבערי הודו, משנעשתה בירת השולטאנים האפגאניים משושלות גאוזני וגזר, במאות ה-11 וה-12. לאחר תקופת-שפל זכתה לי לתור-זהב שלה, משקבעו בה המוגולים את מושבם (במאות ה-16 וה-17). העיר באה תחת עול ממלכת הסיקים ב-1767 והיתה לבירתם בימי השליט ראנג'יט סינג (מת 1839). ב-1846 נכבשה ע"י הבריטים והיתה מרכז צבאי חשוב. היא גדלה מאד מראשית המאה ה-20, ובלעה כמה ערים קטנות בסביבתה. בתחילת המאה היו בה כ-250,000 תושב, ב-1941 — כ-670,000. עם תום השלטון הבריטי וחלוקתה של הודו (1947), נכללה לי בפאקיסטן, שכן אוכלוסייתה היא ברובה מוסלמית (למעלה מ-80%).

National Geographic Magazine, Pakistan, Vol. 131, No. 1, 1967.

המלכותי הרשמי, המפורא הזמלץ. ב-1662 נתמנה ל. צייר החצר, וב-1663 למנהל בתי-המלאכה המלכותי לריהוט „גובלן" (ע"ע), שמוצרו, המעוצבים לפי רישומיו של לי, קבעו את „טעם ורסאי". לי סייע בידי קולבר (ע"ע) בריכוז כל מקורות הייצור האמנותיים ורתימתם להאדרת המלכות. ב-1668 היה לי נגיד האקאדמיה המלכותית לציור ולפיסול. לי עיטר, בעזרת צבא גדול וממושפע של ציירים, פסלים וארדכיילים, כמה מחשובי הארמנות בפאריס ובסביבתה, ובתוכם את בית לאמבר (יחד עם לה סיאר [ע"ע], 1650 בערך), את ארמון וילה-ויקונט (1658—1661), ארמון פונ-טנבלו (1660), הלובר („גאלריה אפולר"; 1661), ועוד. שיא מפעליו האמנותיים הם עיטורי ארמון ורסאי (1674—1686; ע"ע), בייחוד של „מדרגות השגרירים" (שנהרסו), „אולם המראות" ו„אולמי השלום והמלחמה". הקלאסיציזם של לי מתבטא בכך ששם את הדגש ברישום ולא בערכי הצבע. לי היה מארגן למופת, ונחשב ל„דיקטטור" האמנותי של צרפת בודרו ולמעצבו של „סינגון לואי XIV".

H. Jouin, Ch. L. B. et les arts sous Louis XIV, 1889; P. Marcel, Ch. L. B., 1909; D. Posner, Ch. L. B.'s Triumphs of Alexander (Art Bulletin, XLI, 234-48), 1959. א. רז.

לה גוארדיה, פיורלו הנרי — Fiorello Henry La Guardia

נר בני-יורק למשפחת מהגרים איטלקיים. בצעירותו עבד בקונסוליות של אה"ב בערים איטלקיות שהיו כלולות או בקיסרות ההאבסבורגית. ב-1910 הוסמך לער"ד וב-1916 נבחר כציר רפובליקני לבית הנבחרים. כשהכריזה אה"ב מל-חמה על מעצמות המרכז (1917) התפטר ל"ג מתפקידו והתנדב לשרת כטייס. בתום המלחמה חזר, נבחר לבית-הנבחרים והיה חבר בו. בהפסקה קצרה, עד 1933. הוא התבלט כאיש האגף הפרוגרסיבי במפלגתו, והיה מי-יזמי חוק נוריס-ליג (1932) שהתיר קיום שבתות ומשמרות-שבתים שקטות. ב-1933 נבחר לראש עיריית ניו-יורק, וכיהן בתפקיד זה יותר מכל קודמיו — 12 שנה. הוא נודע כלוחם ללא-אחת בשחיתות, והגשים תיקונים רבים. בתקופת מלה"ע II היה ל"ג מנהל משרד ההגנה האזרחית באה"ב והצטיין גם כתועמלן שנון ותוקפני נגד איטליה הפאשיסטית. ב-1946 נתמנה למנהל „סוכנות הסעד והשיקום" של הארץ (אונרר"א ע"ע).



פ ה לה גוארדיה

A. Mann, L. G.: A Fighter Against his Times, I, 1959; H. Zinn, L. G. in Congress, 1959.

להור (Lahore), עיר בצפון-מזרח פאקיסטן המערבית, השניה בגדלה בערי פאקיסטן. מספר התושב כ-1,500,000 (1966) והיא בירת גליל לי (23,069 קמ"ר; 7.1 מיליון תושב). לי יושבת באזור מישורי, בגדתו המזרחית של הנהר ראורי, יובל האינדוס, בגובה 220 מ' מרוחקת כ-1,100 ק"מ מהים, וכ-25 ק"מ מגבול הודו. לי היא המרכז המסחרי הראשי של פאנג'אב המערבית ועיר-שוק לאזור חקלאי נרחב, המייצר בעיקר דגנים. כמרכז תעשייתי היא



ז'ורז' דה לה טור: סריום הסגולית ליר העשית

סית, ומרבית חיבוריו עסקו בלקחי העולם העתיק, אשר נראו לו כבעלי חשיבות לדורו. מספריו: De la vertu des payens («על המידות הטובות של עובדי האלילים»), 1642; Jugements sur les anciens («הערכת הקדמונים»), 1646; Discours pour montrer que les doutes de la philosophie sceptique sont d'un grand usage dans les sciences («מסה הבאה להוכיח כי הספקות שבפילוסופיה הסקפטית הם בעלי תועלת מרובה במדעים»), 1668.

F. L. Wickelgren, *L. M. L. V., sa vie et son œuvres*, 1934;
R. Pintard, *L. M. L. V.*, 1943.

לה מטרי, ז'ילן אופרוא דה — Julien Offroy de La

Mettrie — (1709, סן-מאלו — 1751, ברלין), רופא

ופילוסוף מאטריאליסטי, צרפתי. ל' בנו של סתור אמיד, נועד להיות כומר, אך שינה את דעתו ולמד רפואה באוניברסיטת לידן, שם היה תלמידו של בורקה (ע"ע). בראשונה היה רופא צבאי. משחלה בעת מסע-מלחמה בגרמניה, החל עורך תצפיות שיטתיות בעצמו, ופרי הסתכלותו היה הספר Histoire naturelle de l'âme («חקר טבע הנפש»), 1745. בו טען כי חיי הגפש דועכים הולכים בעקבות רפיון כושרי פעולתו של הגוף, הסיק מכך, כי המחשבה חיייה-הגפש אינם אלא תופעת-לחאי לפעולות הגוף החי ותוצאה של שינויים אורגאניים פנימיים. ספרו עורר מחאות חריפות. התקפותיהם של אנשי-מדע וכנסיה אילצו את ל' לברוח להולאנד. שם פירסם את ספרו הנודע ביותר L'Homme machine («האדם מכונה»), 1748, בו פיתח את תורתו המטריאליסטית. גם בהולאנד הותקף בגלל דעותיו, ולבסוף מצא מקלט בברלין, אצל מלך פרוסיה פרידריך II, «הגדול» (ע"ע).

לה טור, ז'ורז' דה — Georges de La Tour — (1593, ויקסיריטי [Vic-sur-Seille] — 1652, לינויל), צייר צרפתי. ל"ט חי משנת 1618 בלורן, בה היה צייר-החצר של דוכס לורן בלינוויל. ביצירתו ניכרת השפעת אמנות לורן, בעיקר בתמונות-הלילה על נושאים דתיים, וכן זו של המניריסטים האיטלקיים. בשימוש באור-וצל מושפע ל"ט מקרוביז (ע"ע) ובסגנון (ע"ע) הדבר בולט גם בתמונותיו הדתיות הראליסטיות-לכאורה; אולם ל"ט נענה בסיגנתו גם לזרמים קלאסיים צרפתיים ע"י איזון הקווים ואצילות ההבעה. ביצירותיו האחרונות נטה לעריכת הדמויות בצורות גאו-מטריות פשוטות. היסודות השונים שספג מתמוגים אצלו ליצירת אמנות אישית-ביותר. הוא השתמש במספר מצומצם של צבעים והתרפו בעיקר בגוונים של אדום. לאפקטים של תאורה נודעת בתמונותיו חשיבות עמוקה בעיצוב הדמויות, בהדגשתן ובבידודן, וכן ביצירת רושם של התבוננות ושלוה והתעלות הנשמה. דוגמות של יצירתו הן: «מרים המגדלית ליד העששית» (בלובר); «אירנה הקדושה מבכה את ספאסטיאן הקדוש» (המוזיאון הלאומי, ברלין); «הרך הנולד» (המוזיאון של רן, צרפת); «האשה הפרעושה» (המוזיאון של נאנטי, צרפת).

P. Jamot, *G. de L. T.*, 1942; F. G. Pariset, *G. de L. T.*, 1948; M. Arland-A. Marsan, *G. de L. T.*, 1953; A. Blunt, *Art and Architecture in France, 1500 to 1700*, 1953; G. Isarlo, *La Peinture en France au XVIIIe siècle*, 1960.

לה טור, מוריס קנטן דה — Maurice Quentin de

La Tour — (1704, סן קנטן — 1788, שם), דיוקנאי

צרפתי. ל' היה חבר האקדמיה המלכותית מ-1746, וצייר החצר מ-1750. דיוקנותיו, המצויירים בצבעי פאסטל, טכניקה שהייתה אז באפנה, מתארים את בני משפחת-המלוכה (לואי XV, מאריה לזצ'ינסקה), אנשי-חצר ואנשי אמנות וספרות (חלטר, רוסו). חלק גדול מעובונו הוא סקיצות. ל' הצליח לשוחזר לדיוקנותיו ארשת-פנים ערה, המביעה את אפים של דגמיו. מרבית ציוריו שמורים במוזיאון של סן-קנטן וחלק מהם בלובר. מפורסמים במיוחד: הדיוקן של מאדאם דה סומפאודר (1755) ומספר דיוקני עצמו.

A. Besnard-G. Wildenstein, *L.*, 1928; F. Fosca, *The Eighteenth Century Watteau to Tiepolo*, 1952; A. Leroy, *M. Q. de L. T. et la société française du XVIIIe siècle*, 1953.

לה מוט לה ניה, פרנסוא דה — François de La

Mothe Le Vayer — (1588—1672), סופר והוגה-

דעות צרפתי. נועד לקאריירה פקידותית ורק בגיל 40 החליט להתמסר ללימודים ולכתיבה. ב-1639 נתקבל ל.אקאדמיה הצרפתית בעקבות פירסום ספרו De l'Instruction de M. le Dauphin («בדבר החינוך של האדון יורש-העצר»). הקארדינאל רישליה (ע"ע) הועידו כמתנך של המלך הקטין לואי XIV, אך נוכח התנגדותה של המלכה-העוצרת אן, נתמנה למתנך הדוכס מאורלאן, אחי המלך (1649). מש-הצליח, נמסר לידו חינוכו של המלך, והוא המשיך בתפקיד זה שמתנה שנים, עד 1660. לל"מ היתה השפעה רבה בחצר חכה לתארים «יועץ-המדינה» והיסטוריוגרף של צרפת. בכתביו ייצג ל"מ את התפיסה הסקפטית של הפילוסופיה הצרפתית בימיו ונחשב כחוליה מקשרת בין מוטן (ע"ע), לבין ביל (ע"ע). הוא היה חסיד מובהק של התרבות הקלא-

לְהַ מְרִמּוֹרָה, אֶלְפֹנְסוֹ פֶּרְרוֹ — Alfonso Ferrero La — Marmora — (1804, טורינו — 1878, פירנצה), איש-צבא ומדינאי איטלקי. בן למשפחת רחנים; מגיל 19 שרת בצבא סארדיניה-פימונטה. הצטיין במלחמה באוס-טרים ב-1848 (ע"ע איטליה, עמ' 740), הועלה בה בשנה לדרגת גנרל ונתמנה לשר-המלחמה בממשלת סארדיניה. בתפקיד זה, שבו כיהן בהפסקות עד 1860, פעל ל"מ הרבה להקמת הצבא, ששימש אח"כ מכשיר לאיחוד איטליה. ב-1855 עמד בראש צבא-המשלוח הסארדיני במלחמת קרים; במל-חמה נגד אוסטריה ב-1859 (ע' שם, עמ' 741) השתתף בתור ראש המטה הכללי. בתום מלחמה זו היה ל"מ חדשים-מספר ראש-ממשלה, ואח"כ מושל כללי במילאנו (1860) ובנאפולי (1861—1864). ב-1865—1866 היה ל"מ שוב ראש-ממשלה, העביר את מושב הממשלה לפירנצה וחתם על ברית צבאית עם פרוסיה נגד אוסטריה. ב-1866 התפטר, כדי לנהל כראש המטה הכללי את המלחמה נגד אוסטריה (ע' שם, עמ' 743) אך נוצח בקרב קוסטוצה הועבר מתפקידו. אחרי כיבוש רומא בידי האיטלקים (1870) עמד בראש המבצע להע-ברת הבירה. ב-1873 פירסם את ספרו *Un po più di luce sugli eventi politici e militari dell'anno 1866* ("תוספת אור על המאורעות המדיניים והצבאיים של שנת 1866"), כדי לטהר את עצמו מהאשמות שהוטחו נגדו על מפתחו בקוסטוצה. הביקורת על ספר זה אילצתו לפרוש מהוירה המדינית.

G. Massari, *Il generale A. L. M.*, 1880.

לְהַ נוֹטֵר, אַנְדְרֵה — André Le Nôtre — (1613, פאריס — 1700, שם), אדריכל נוף וגנים צרפתי. ל' היה בן למשפחת גננים-אמנים של בית-המלוכה הצרפתי. סיגננו — הטיגנון הקלאסי — היה תוצאה ממסורת משפחתית וביטוי לשכלתנות הצרפתית. ל', שירש ב-1637 את משרת אביו כגנן ראשי של הטואילרי, נתמנה ב-1656 מפקח כללי על מבני המלך. באותה שנה התחיל בתיכנון גני ויל-ה-ויקונט (Vaux-le-Vicomte) של ניקולה פוקה (ע"ע), בהם קבע את הכיוון בארדיכלות הנוף של המאה ה-17. עקרונותיו היו אחידות גאומטרית של המערך היסודי עם איזון פרופורציו-נאלי של פיסול, מזרקות, שטחים פתוחים ומבנים ארכיטקט-ניים. הוא השתמש הרבה בבריכות, כדי להחדיר לתמונה אור והשתקפות. בתכנית גני ורסי, בה החל ב-1662, ניכרות התכונות הללו בקנה-מידה רחב ובשילוב מסובך (ע"ע ורסי). בין השאר תיכנן ל' את הגנים לארמנות שאנטי, סו (Sceaux), טריאנון הגדול, וכן גנים ציבוריים (דיז'וז). שמו נתפרסם גם מחוץ לצרפת ועצתו היתה מבוקשת בכל ארצות אירופה (ע"ע גן, גנות; ור' ציור שם, עמ' 963/4).

A. Blunt, *Art and Architecture in France, 1500-1700*, 1953; P. Devillers, *L'Axe de Paris et A. L. N.*, 1959; D. P. Clifford, *A History of Garden Design*, 1962; E. de Ganay, *A. L. N., 1613-1700*, 1962.

לְהַ נַן (Le Nain), שם המשפחה של שלושה אחים, צי-נים צרפתיים, במאה ה-17: אנטואן — Antoine — (1588—1648); לואי — Louis — (1593—1648); מתיה — Mathieu — (1607—1677). שלשתם נולדו בלון (Laon, פיקארדיה) ובאו לפאריס בשנת 1629. הם עבדו ביחד כל

שמינה אותו ל"קריין החצר" וצירף אותו לאקאדמיה. בעת שהותו בפרוסיה י"ל הספרים: *Traité de la vie heureuse*: de Sénèque, avec un discours du traducteur (המסה על החיים המאושרים מאת סנקה, יחד עם הרצאה של המתרגם), L'Art de L'Homme plante ("האדם צמח"), 1750, Jour ("הכמת ההנאה"), 1751.

לדעת ל', טעות היא לחשוב כי החומר סביל הוא ומקבל צורה ותנועה ממקור חיצוני בלתי-חמרי. הנסיון מוכיח כי החומר הוא פעיל ובעל תכונות חושניות-רגשניות. ככל שהוא מסועף ומאורגן יותר, כן מגיע העקרון הפעיל שבתוכו ליקי ביטוי מובהק ומרשים יותר. בין הדומם לחי קיים מעבר מדרג ורצוף, ללא קפיצה. בדומה לשאר בעלי החיים (עליהם טען כבר דקארט, שהם מעין מכוונות), גם האדם הוא מכוונה מעין מנגנון מסובך. חיי-הנפש מוסברים כתוצאה מפונקציות אורגניות.

יסודות מסויימים של המוסר נמצאים כבר אצל החיות. הגורם העיקרי של מעשי האדם הוא השאיפה לאושר, שהוא ביסודו תענוג החושים. האדם הוא יצור אנוכי מכל וכל, אולם ניתן לשפר את טבעו ע"י חינוך מתאים לערכי החיים-בצוותא, שהם הכרח לשמירת קיום האדם כיצור תרבותי. ל' הביע דעותיו גם ביחס לדרכי שפיטה נאותים לגבי עבריי-נים. לדעתו יש לנהוג בכל מקרה במידת הרחמים ולהקל בענשים, שהרי אין הענישה מהווה מטרה בפני עצמה, היא נוגדת את טבע האדם.

דעותיו המוצהרות, כי הגשמה בטלה עם חדלון הגוף, וכי רצוי שהאדם יתענג כל עוד הוא חי, הפכו את ל' לנציג המובהק של האתאיזם ושל המאטריאליזם במאה ה-18. לכת-ביו נודעה חשיבות גם בתחום הביולוגיה המשווה.

פ. א. לאנגה, תולדות המטריאליסמוס (תרג' ברטובה, עמ' 333-364), תרט"ב; F. Picavet, *La M. et la critique allemande*, 1889; J. E. Portitzki, *J. O. de La M sein Leben und seine Werke*, 1900. א. גר.

לְהַמֵּן, בְּרֵנְד (יששכר ברמן בן יהודה הלוי) — Behrend — Lehmann — (1661, האלברשטאט — 1730, שם), סוכן-חצר, איש-כספים ונדבן יהודי. בהאנובר בא ל' במגע עם סוכן-החצר היהודי ליפמן ובזכות כשרונותיו נעשה איש-אמוני. בעזרתו של ליפמן זכה ל' להתקשר עם הצרות הא-נובר, דסאו, בראונשוויג ודרזון וביצע בשבילן עיסקות כס-פיים. בין היתר מימן ל' את הוצאות בחירתו של הנסיך-הבוחר מסאכסוניה פרידריך-אוגוסט, למלך פולניה (ע"ע אוגוסט II). ושירת אותו אח"כ כאיש פיננסים וכסוכן דיפל-מאטי בפולניה. כגמול על שירותיו המסורים זכה ל' לתואר כבוד. את עמדתו ניצל ל' לטובת עניינים יהודיים, כגון השגת פריוולגיות וזכות-ישיבה במקומות שונים. הוא נודע גם כנדבן וכתומך במוסדות-תרבות יהודיים. ל' הקים ישיבה בהאלברשטאט וכלכל את תלמידיה. ב-1696 הדפיס על חש-בנון מהדורה של התלמוד הבבלי; כן מימן הדפסתם של ספרים תורניים אחרים. בשנותיו האחרונות הסתבך ל' בקשיים עסקיים עקב הפסדים חמורים.

על הקהילה היהודית בהאלברשטאט היה ל' נערץ מאד, והיא נהגה לכבד את זכרו.

B. H. Auerbach, *Geschichte der israelitischen Gemeinde Halberstadt*, 1866; E. Lehmann, *Der polnische Resident B. L.*, 1885; J. Meisl, *B. L. und der sachsische Hof* (J. J. L. G., XVI), 1924.



להסה: נקעת פוטאלה

בעמק רחב בדרום טיבט, בין הרי הימאלאיה והרי גאנגרי (הרי קאילאס), בגובה כ-3,600 מ' מעל פני-הים ובמרחק כ-800 ק"מ מהים. העיר בנויה על שטח שבין הנהר קיי (Kyi; יובל הצאנגפו, חלקו העליון של הבראמהאפוטרה) מדרום לבין אפיק עזוב שלו מצפון, ממערב ומצפון ללי — שטחי ביצות, מדרום וממזרח — איזור חקלאי נרחב, המגדל שעורה, ירקות ופירות. בעיר נפגשות שלוש מהדרכים החשובות בטיבט, האחת מצפון (מסינקיאנג ומאנגוליה), השניה — מדרום-מערב (מהודו) ושלישית — ממזרח (מסין הדרומית והמרכז-זית). מיקומה של לי בצומת זה הוא יתרונה העיקרי. שדה-תעופה פועל ליד לי מ-1956.

בצפון-מערב העיר מתנשאת גבעה סלעית תלולה, גבעת פוטאלה, אשר בראשה גוש-בניינים גדול מוקף חומה, הכולל את ארמון הדאלי-לאמה, מקדשים ומנזרים. מהמקדשים המנזרים הרבים של לי, המקודש הנאה ביותר הוא מקדש ג'וקהאנג (Jok'hang; מהמאה ה-7) בלב העיר. רבים מתושבי העיר הם נזירים ופרחי-נזירים וכן שוהים בה תמיד עולי-רגל רבים. רוב בתי העיר בנויים טיט ועץ או לבנים בלתי-שרופות ומהווים גיבוב צפוף של שכונות-עוני. רק מאמצע שנות ה-50 החלו שלטונות סין העממית מקימים מבנים חדישים למשרדי השלטון ולשיפוח הפקידות והקצונה הסיניות.

מלבד היותה מרכז שלטון ודת משמשת העיר מרכז מסחרי לאיזור נרחב. עד סיפוחה לסין העממית הגיעו לשוקי לי לא רק מוצרי חקלאות ומלאכת-בית מכל חלקי טיבט, אלא גם סחורות מהודו ומוצרי-תעשייה מאירופה. בעיר עשרות בתי-מלאכה המייצרים אריגים ובגדים, מוצרי עור ועץ, כלי חרס ומתכת. לפניו היו בה בתי-מלאכה לתכשיטים, רקמה ומלאכת-מחשבת בזהב, שנהב ועץ. לאחורונה הוקמו בקרבת העיר כמה מפעלי-תעשייה מודרניים לייצור חמרי-בניין, מזונות ועוד, וכן תחנת-כוח הידרו-אלקטרית קטנה. העיר לי נוסדה במאה ה-7, משקבע בה את בירתו המלך הטיבטי סונג-צ'נג-גאס-פו, שהשליט את הבודהיזם בטיבט, אך משערים שהיה יישוב במקום כבר קודם-לכן. רוב המקדשים והארמונות שבלי נבנו, כנראה, במאות ה-8 וה-9. לשיא-גודלתה הגיעה לי הקדומה בראשית המאה ה-9. לאחר תקופת שפל ארוכה חזרה, בסוף המאה ה-16, להיות

חיהם בהארמוניה מושלמת, ובמקרים רבים קשה לקבוע מי מהאחים צייר תמונה מסויימת או חלק ממנה. אנטואן נעשה צייר-אמן ב-1629 ומתיה נתמנה לצייר העיר פאריס. שלשתם נתקבלו כחב-רי האקאדמיה המלכותית לציור ופיסול בהיזוסדה ב-1648, אך אנטואן ולואי מתו בה בשנה. סיגנותם נתגבש בפאריס, שבה התחברו עם המושבה ההולנדית-פלאמית של אמגים שחיו אז בסן-רמון-דה-פרה. ביצירתם ניכרת ההשפעה הפלאמית בת-שומת-הלב הקפדנית לפרטים ובשיקול-הדעת. קיימות רק חמש-עשרה יצירות חתומות בשם לי, בלי ציון השם הפרטי. בכל-זאת נוהגים להבחין בסיגנות האחים על-פי גילם וההשפעות שפעלו על כל אחד מהם. אנטואן, הבכור, היה ה"הולנדי" ביר

תר, בדקדקנותו היתרה ובטעמו הוציר-בורגני. לואי הושפע מאוסן הציור של בורחל ("ע"ע) וייתכן שגם מן האיטלקים קרנצ'ו ("ע"ע) ובסנו ("ע"ע), או מתלמידיהם. הוא העניק לציוריו תנועה, חום, ויתר עוז בצבעים ובתאורה. מתיה היה מחונן יותר בכוח זההדגשה וניכרת בו השפעת הברוק. הם הרבו לצייר תמונות מחיי האיכרים ושיוו להם, תוך התעלמות מדלותם, צורה פיוטית, אך פשוטה ומתונה (ר' "משפחת איפ-ריס" בערך אכר, עמ' 307). תמונותיהם על נושאים דתיים דומות באווירתן לציורים הכפריים, ללא יומרות או רגשות סוערים ("הסעודה האחרונה" בלזבר). מבין תמונותיהם המתארות קבוצות אנשים או משפחה: "העגלה" (בלזבר), "ביקור אצל סבתא" (בארמיטאו, לניגראד), "לינ הצליחו



האחים לה נן: ביקור אצל סבתא

לתת לדיוקנות האלמונים שציירו הדרת-פנים והבעה של כבוד, ובכך השפיעו על זרם באמנות הצרפתית שיוצג ע"י שרזן, קוזו וקורבה (ע' ערכיהם).

P. Jamot, *Les L.*, 1929; P. Fiérens, *Les après décès L.*, 1933; G. Wildenstein, *L'inventaire de Mathieu L.* (*Gazette des Beaux-Arts*, XLV), 1955; G. Isarlo, *La peinture en France au XVIIe siècle*, 1960

מי. פר.

לְהָסָה (Lhasa) או לָסָה (Lassa), בירת טיבט, עיר קדושה לבודהיזם והמרכז הדתי והמדיני של הִלְמְאִיזִם (ע"ע); כ-85,000 תוש' (אימון לתחילת שנות ה-60). לי יושבת

לה סל, ז'ן בטיסט דה — Jean Baptiste de la Salle — (1651—1719), כומר צרפתי ופדגוג. מייסד מסדר

„האחים של בתי-הספר הנוצריים“ ומקדושי הכנסייה הקאתור-לית. משהכיר את מצוקת העניים, הקדיש ל"ס את חייו ואת כל הונו למתן חינוך חינם לבניהם. בהתחלה ניהל ב"ס לנערות בעיר מולדתו (Reims), וב1679 פתח שם גם ב"ס עממי ראשון לנערים. באותה שנה יסד, יחד עם קבוצת ידי-דים, את המסדר „האחים של בתי-הספר הנוצריים“ (Frères des écoles chrétiennes), שחבריו התחייבו לנהל חיי פרישות ולעסוק בהוראת-חינם לבני-עניים. על אף התנגדותם של מורים מקצועיים ורדיפות מצד השלטונות הכנסייתיים, הקים המסדר רשת של בתי-ספר עממיים ברחבי צרפת, וגם בית-ספר להכשרת מורים. אחרי מותו של ל"ס הרחיב המסדר את פעילותו ההומאניטרית-פדאגוגית גם אל ארצות אירופיות אחרות ואף אל אה"ב. את שיטת החינוך שלו הסביר ל"ס בספרו *Conduite des écoles chrétiennes* („ניהולם של בתי-ספר נוצריים“), שנדפס אחרי מותו, ב1724. ב1900 הכריז האפיפיור לאו XIII על ל"ס כ„קדוש“, ומורים קאתור-ליים מעריצים אותו כסטרונם.

ב1876 הקימו „האחים הלאסאליאניים“ ב"ס בירושלים, שהתפתח במהירות, ובימי המנדט למדו בו יותר מ1,000 תלמי-דים. כן יסדו בתי-ספר ביפו, בחיפה ובנצרת וסמינר בבית-לחם. שפות-ההוראה במוסדותיהם הן צרפתית, ערבית ואנג-לית. פעולתם המיסיונרית-החינוכית הקיפה גם את סוריה ולבנון.

J. Gubert, *Hist. de Saint J. B. D. L. S.*, 1900; F. Brug, *Der hl. J. B. D. L. S., und seine pädagogische Stiftung*, 1919; G. Rigault, *Hist. générale de l'Institut des Frères des Écoles Chrétiennes*, I-IX, 1937-1953; W. J. Battersday, *D. L. S., Saint and Spiritual Writer*, 1950.

לה סל, רנה רובר קוליה דה — René Robert Ca-velier de La Salle — (1643—1687), חוקר, גוסע,

סוחר ומדינאי צרפתי באמריקה הצפונית. ל"ס נולד בראון-התחנך במוסד ירועי. ב1666 היגר לקאנאדה התיישב במונטריאול. משם פתח ל"ס ב1669 בסדרת מסעות מחקר. תחילה חקר את חופי הימות אונטריו ואירי ואחר-כך את חופי הדרומיים של ימת מישיגן. אגב מחקריו עסק ל"ס גם במסחר בפרוות והממשלה הצרפתית העניקה לו מונופול לין לסחר זה בעמק המיסיסיפי. הוא הקים תחנות-סחר על חופי הימות הגדולות והושיב בהן צרפתים. מתחנת סחר ומשמר על חופה הדרומי של ימת מישיגן (באיזור העיר שיקאגו של היום) יצא ל"ס ב1682 לעבר הגנה מיסיסיפי, ומשהגיע אליו הפליג במורדו עד לחוף מפרץ מפסיקו. הוא היה האירופי הראשון שעבר בדרך זו. על איזור שפך המי-סיסיפי הכריז ל"ס כעל ארץ בבעלות צרפת. וקרא לו „לואי-זיאנה“ (ע"ע). כוונתו היתה ליישב שם צרפתים ולהקים מדינה בחסות צרפת. שלא תהיה תלויה בקאנאדה ואשר בה הוא יכהן כמושל. אך איבתם של סוחרים מתחרים, שזכו בתמיכת המושל הצרפתי בקאנאדה, גרמה לל"ס קשיים רבים בפעילותו, והוא נאלץ לצאת לצרפת, כדי לבקש את עזרת הממשלה. ב1684 נתמנה ל"ס למושל לואיזיאנה ויצא לשם בארבע אניות עם כ400 מתיישבים. אך המבצע נכשל, כיוון שהאניות לא מצאו את שפך המיסיסיפי וכל החיפושים אחריו עלו בתהוה. אחרי תלאות רבות נרצח ל"ס בידי

מרכו הומה לעליה לרגל. באמצע המאה ה17 קבע בה הדאלאי-לאמה את מושבו ומאז היתה בירת טיבט. בגלל קדושתה לצדהיסטים נאסרה הכניסה אליה לאירופים, ומכאן כינויה „העיר האסורה“. האירופים הראשונים שנכנסו בשע-ריה היו, כנראה, נזירים שסיררו במרכואסיה. במאה ה19 חדרו לעיר ולמקדשיה כמה אירופים מוסוויים כטיבטים. משלחת צבאית בריטית בראשותו של קולונל ינגהובנד (ע"ע), ששהתה בל' ב1904, היתה הקבוצה הראשונה של אירופים שהורשתה להיכנס לעיר. ל' היתה מרכז המרד נגד סין העממית ב1959, שהביא לבריחת הדאלאי-לאמה ולסג-רת מנזרים רבים. על-ידי כך נצטמצמו בה מאד חיי הדת, שהיו קודם-לכן עיקר קיומה של ל'. (ע"ע טיבט וביבל' שם).

F. Spencer Chapman, *L. the Holy City*, 1938, P. Fleming, *Bayonets to L.*, 1961
ס. בר.

לה סיאָר, אָסטֶש — Eustache Le Sueur — (1616 או 1617, פאריס — 1655, שם), צייר צרפתי. ל' היה

תלמידו של סימון וואה (ע"ע) ושותפו לציור עיטורי ולתיכ-נון גופלנים על-פי ספרו של הדומיניקני האיטלקי פראנ-צ'סקו קולונה *Hypnerotomachia Poliphili* („חלומו של פוליפיל“). הוא הושפע מקְרֶוֹג' (ע"ע) ורְנִי (ע"ע) ומאחר-יותר — מפוסן (ע"ע). ל' ביצע עבודת-עיטור חשובה בשביל בית לאמבר *Hôtel Lambert*; חלק מעבודה זו נמצא היום בלונר). כן נשכר לצייר מעמדות מחיי ברונו הקדוש למנזר הקרטוזיאנים בפאריס; זוהי סדרה של עשרים-ושתיים תמר-נות (1645—1648; היום בלונר), המבטאת שלוה ורגש דתי עמוק. בסוף ימיו הושפע מרפאל. סיגנונו, המבטא את מזגו הרך ואת רגשותיו הדתיים, יכול לשמש דוגמה לסיגנון הקלאסי הצרפתי בראשית דרכו. ל' נמנה עם מייסדי האקא-דמיה הצרפתית לציור וסיסול (1648).

G. Rouchès, E. L., 1923; A. F. Blunt, *Art and Architecture in France, 1500-1700*, 1953; G. Isarlo, *La Peinture en France au XVIIe siècle*, 1960

לה סל, אַנטוּאַן דה — Antoine de La Sale — (1385? — פרובאנס) — אחרי 1460, סופר צרפתי. ל' חי

בחצרם של כמה מדיפטי-אנז' ושל הרון מלונסמבורג כמחנך לבניהם ונתלוה אל אדונו במסעות ארוכים. זמן מה היה שופט שלום (*viguier*) באַרְל שבפרובאנס. לל' יוחסו, ללא הוכחה מספקת, מספר יצירות ספרותיות חשובות של המאה ה15. כתביו תוראיים: *La Salade* („הסאלאט“), 1445. על עקרונות השלטון ועל המידות הנחוצות לשליט (את שמו המחר של הספר מסביר המחבר באומרו, כי גם „בסאלאט שמים ירקות טובים שונים“); *La Salle* („האולם“), 1451. חיבור פדאגוגי על בעיות מוסר; *Le Réconfort Mme de Fresne* („תנחומים לגברת דה פרז“), 1457. שני סיפורים על אמהות שקיבלו עליהן בעו-ררחה את מות בניהן; *sur les tournois* („מכתב על תחרויות האבירים“), 1459. חיבורו החשוב ביותר הוא *Le Petit Jehan de Saintré* („ז'אן דה סנטרה הקטן“), 1456. אחד הרומאנים „המודרניים“ הרא-שונים בצרפת. בו מצאה ביטוי הרחח החדשה בחברה ובספרות ובו ניכר נצחון הראליזם הבורגני על האידאליזם של תקופת האבירות.

J. Nève, *A. de la S.*, 1903; W. Söderhjelm, *La Nouvelle française au XVe siècle*, 1910; A. Coville, *Le Petit Jehan de Saintré*, 1937; F. Desonay, *A. de la S.*, 1940.

אחד מאנשיו, ושארית המתיישבים נטבחו ברובם ע"י אינדיאנים.

M. Constantin-Weyer, *The French Adventurer: The Life and Exploits of L. S.*, 1931. מ. בר.

לה פולט, רוברט מריון — Robert Marion La Follette

— lette (1855—1925), מדינאי אמריקני. ל"פ נולד בכפר במדינת ויסקונסין, למד באוניברסיטה של מדינתו



ר מ לה פולט

הוסמך ב 1880 לערד. ב 1885—1891 היה ציר רפובליקני בביה"נ בושינגטון, ב 1901—1906 מושל ויסקונסין, ומ 1906 עד מותו — סנאטור. כמושל ויסקונסין לחם ב"בוסיים" המפלגתיים, הנהיג פיקוח על שירותים שונים והפך לאחד ממנהיגי הליברלים באה"ב. כסנאטור לחם בחברות הרכבת, שניצלו את הצרכנים, וכן התנגד להעלאות שיעורי

המכס לטובת אילי התעשייה. הוא דרש פיקוח ממשלתי על אוצרות הטבע, והצטרף לתיאודור רוזולט (ע"ע) במאבקו עם מדיניותו השמרנית של הנשיא טפט (ע"ע). כפאציפיסט התנגד לכניסת ארצו למלח"ע I, ואחרי המלחמה דגל בבדלנות ופעל נגד הצטרפות אה"ב להברית הלאומיים.

ב 1924 ביקש ל"פ, בתמיכת האגף הפרוגרסיבי של מפלגתו, להיות מועמד הרפובליקנים לנשיאות. במצעו תבע בעלות ציבורית על אוצרות המים ועל הרכבות, וכן שלילת סמכותו של בית-המשפט העליון, שהיה אז שמרני. לבטל חוקים שאושרו בקונגרס. כשנודחתה תכניתו בועידת המפלגה, הקים מפלגה משלו — המפלגה הפרוגרסיבית — והיה מועמדה לנשיאות. הוא זכה ב 5 מיליון קולות בקירוב, בעיקר מקרב החקלאים במערב — השג רב רושם במשטר הדרמטגתי באה"ב. ש. ז. א.

לה פונטן, ז'ן דה — Jean de La Fontaine

— (1695, פאריס), משורר וסופר צרפתי. ל' היה בן למשפחה מן העילית הבורגנית הפרובינציאלית. הוא התחתן ב 1647 לפי רצון אביו, אך נפרד מאשתו ב 1658 וחי כל ימיו חיי-בטלה וחוסר-דאגה, כשהוא נתמך ע"י פטרונים ופטרוניות שהעריכו את תנו' וכשרונו. עם חוג ידידיו נמנו הסופרים מדם דה לפיט (ע"ע), לה רושפוקו (ע"ע), מוליר (ע"ע), בואלו (ע"ע), רסין (ע"ע) ורבים אחרים. ל' היה קורא נלהב של משלים מתקופות שונות וכן של ספרות יה"ב הרנ"סאנס, ובמיוחד העריץ את יצירות אריסטו (ע"ע), סטו (ע"ע), מקילי (ע"ע), ורבלה (ע"ע). כעשרים שנה (1672—1693) התגורר בבית ידידתו-פטרוניתו מדם דה



ז'ן דה לה פונטן

לה סאבלייר. ב 1684 נבחר

לאקאדמיה למרות התנגדות חריפה (בחירתו לא אושרה על-ידי המלך) ונשאר תמיד, כהגדרתו, "פרפר הפאר-נאוסט".

את דרכו הספרותית החל ל' בגיל שלושים בכתיבת אפייגראמות, אלגיות ובאלאדות ברוח הזמן; עיבד את "הסריס", מחזהו של טרנטיוס (ע"ע), 1654; חיבר סיפורים בחרוזים ובפרוזה, שהיו אמנם ארוטיים, אך כתובים בטוב-טעם וללא גסות. בסיפורים שלטה רוח עליצות ולעג דק, בלי יומרה של סאטירה חברתית. הם הופיעו במספר קבצים: Nouvelles en vers tirée de Bocace et de l'Arioste (סיפורים מחורזים בהשראת בוקצ'ו ואריסטו"), 1665; nouvelles en vers (סיפורים תובלות בחרוזים"), 1665—1666; ובשם זה, חלק שלישי, ב 1671; בפרוזה: Les Amours de Psyché et de Cupidon (אהבות פסיכי וקופידון"), 1669; Nouveaux Contes (סיפורים חדשים"), 1674. ל' חיבר גם את הליבריות לשלוש אופרות אשר אחת מהן, *Asurée*, 1691 (המוסיקה מאת ק. פאסקאל), זכתה להצלחה. ברם, את מעמדו המיוחד בספרות הקלאסית רכש ל' הודות לקבצי המשלים (Fables choisies mises en vers (משלים נבחרים מחורי-זים"), ספרים א-ה, 1668; ספרים ז-יא, 1678/9; ספר יב, 1694. בהם מתגלה כל ייחודו כמשורר-מספר וכאמן "החרוז החפשי".

המקורות הראשונים למשלו הם איסופוס (ע"ע), סידרוס (ע"ע), הורטיוס (ע"ע), ובשלב מאוחר יותר הסיפורת הצרפתית של יה"ב וכן קובץ הסיפורים ההודיים של פילפי (או בירפי) שיצא לאור בצרפתית ב 1668. ל' אינו מרגיש את עצמו כסופר לקודמיו, לא מבחינת החומר ולא מבחינת הצורה. הוא מוותר על פרטים רבים ונוטל רק אותם יסודות היכולים לסייע לו בתיאורו המרוכז והדרמטי; גם בענין מוסר-ההשכל, הבא בראשו או בסופו של המשל, נהג הוא לפי שיפוטו האישי, הן מבחינת צורתו ואפילו, הן מבחינת מקומו בגוף הסיפור (גוף המשל הוא המעשה; הנשמה — מוסר-ההשכל); משל, שבו החיות אינן נראות לו כמייצגות טיפוסיות של מעלה או מגרעת מסוימות, הריהו מחליפן באחרות; לעתים הוא מצרף פרטים מסיפורים שונים, כדי להעשיר את יצירתו ולהבליט את הוראתה. משליו בנויים לרוב לקומדיות או דרמות זעירות; עם פתיחת המשל, כבמערכה הראשונה של מחזה קלאסי, לומדים להכיר את הגיבורים הראשיים הן בהופעתם החיצונית והן באפיים; העלילה מגיעה במהירות, ללא פיתולים מיותרים, אל שיאה; ועם סיום המשל, מספיקים משפט קצר, דימוי ציורי או שינוי בקצב השורה כדי להבליט את מוסר-ההשכל. ל' משכיל תמיד לשמור על פרופורציה מתאימה בין חלקי המשל. הצמצום, הריכות, בחירת המלה המדויקת הקולעת — כל אלה מצויים ביצירתו, לפי מיטב הדרישות של הספרות הקלאסית. בעיצוב הדמויות משכיל ל' במיוחד לעבור מתאור אוזביקטיבי למסירת רשות-הדיבור להן, במגולוג או בדרשיה; הוא משמיט ככל האפשר את הצורות הדקדוקיות המסורבלות, המכבידות על שטף הסיפור, בלא לוותר כמלוא הגימה על דיוקם ומשמעותם של הדברים. הרבה יותר מאשר אצל קודמיו, מדברות החיות אצל ל' כל אחת בסגנון מתאים לאפיה. הליריקה העדינה שבמשליו מהווה גם היא תרומה מקורית לעיצוב סוג ספרותי זה. ראלזים ופיוט, סאטירה וביקורת, הגות וליריות מתמזגים במשלי ל', ומעבר להם

לה פֵיט, מְרִי מְדֵלֵן, עֵץ לִפֵיט, מְרִי מְדֵלֵן.

לה פֵלְטָה : 1) שמו של שפך הנהרות פֵרְנָה ואורוגוי (ע' ערכיהם) אל האוקיינוס האטלנטי, בדרום-מזרחה של אמריקה הדרומית. השפך יוצר מפרץ גדול, דמוי משפך. ההולך ומתרחב כלפי האוקיינוס; ארכו כ־320 ק"מ, רחבו המירבי — מול כף סאן אנטוניו — כ־200 ק"מ, מול מתני-ווידאו — כ־100 ק"מ, ומול בואנוס-אירס — כ־40 ק"מ. שטחו כ־36,000 קמ"ר. לִפֵט נוצר כתוצאה משקיעה יבשתית ומהווה בסיס סחיפה למערכת ענפה של נהרות המנקזת כ־3 מיליון קמ"ר. מוצאם של החשובים בנהרות אלה, פאראנה ואורוגואי, ברמות ברזיל. שני הנהרות מביאים לִפֵט כ־60 מיליון טון סחף בשנה, ואלה יוצרים בו שרטונות ושטחים רדודים. מי לִפֵט מתוקים, או כמעט מתוקים. עד למרחק 300 ק"מ מראש

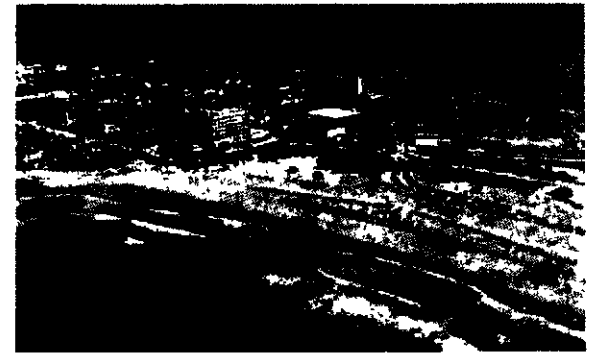

לה פֵלְטָה: פֵנְטָה דֵל אֶסְטֵה שְפָארוּגוּאֵי — מְקוֹם הַרוֹחֵץ הַמִּירְבִי

השפך. בגובה פני המפרץ קיימות תנודות יומיות גדולות של גאות ושפל. גאות ניכרת במימי לִפֵט חלה עם התגברות הגשמים בקיץ. מי המפרץ נתונים לעתים להשפעת רוחות דרומיות עזות, הגורמות לגאות ולשטפונות. לִפֵט הוא נתיב שיט בינלאומי בעל חשיבות רבה למדינות השוכנות בקרבתו. קו הגבול בין ארגנטינה ואורוגואי עובר במרכו. לחופי שוכנות ערים חשובות: בואנוס-אירס (ע"ע), לה פֵלְטָה (ר' להלן [2]) ומונטוידאו (ע"ע).

לִפֵט נתגלה ע"י הספרדי דיאס דה סוליס ב־1515. השפך נחקר לראשונה בשנים 1526—1530 ע"י סֵבֶסְטֵן קְבוֹט (ע"ע), שמצא את שרידי משלחת קדמו, שאבדה, ועלה במעלה השפך לחפש אוצרות כסף. מכאן השם לִפֵט, שפירושו בספר-דית — "כסף".

שפך לִפֵט לים התפרסם בסוף 1939 כמקום שבקרבתו ניהל הצי הבריטי קרב נגד אניית-המלחמה הגרמנית "גראף שֵפֶה"

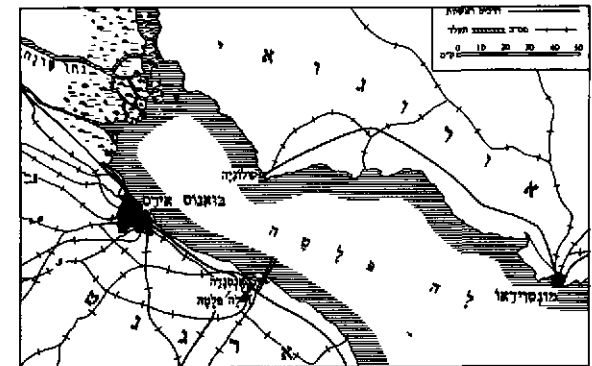

שפך לה פֵלְטָה

חשים בנוכחותו של המשורר המתכונן בחיך לגלגני בנפ-שות המשחקות בקומדיה האכזרית של החיים. כתבים אחרים של ל', וכן מכתביו, רופנו ופורסמו ב־1726 בשם Oeuvres Diverses ("יצירות שונות"). לעברית תורגמו ממשלי ל': בידו ש. ל. גורדון, "משלים נבחרים", תרס"ז; י. ליכטנבום, "מבחר משלי ל'", תשט"ז; י. רטוש, "כל משלי ל'" (ספרים א-ד), תשי"ט; י. רביקוב, "מבחר משלים", תשכ"ו.

מ. לור, ל', אבי המשל הצרפתי ("הארץ", 27.3, 1959); הנ"ל, "כל משלי ל'" (מאזנים, ט'), תשי"ט; H. Taine, הופיעו במהדורות נוספות) 1853, 1875; La F. et ses Fables; G. Michaut, La F., I-II, 1913-14; A. Hallays, J de La F., 1922; R. Bray, Les "Fables" de La F., 1929; F. Gohin, L'Art de La F. dans ses "Fables", 1929; id., La F., études et recherches, 1937; J. Giraudoux, Les Cinq tentations de La F., 1938; P. Clarac, La F., 1947; P. A. Wadsworth, Young La F., 1952. מ. ל.

לה פוֹר, גֵרְטְרֻד פוֹן — Gertrud von le Fort — (נ' 1876, מינדן [גרמניה]), סופרת ומשוררת גרמנית.

בתו של קצין פרוסי, ממשפחה הוגנוטית. לִפֵט בילתה חלק משנות נעוריה ברומא, ולמדה היסטוריה ופילוסופיה באוני-

ברסיטת הידלברג, שם היתה תלמידתו של א. טרלשט (ע"ע). ב־1925 עברה לכנסייה הקאתר-לית. שירים וסיפורים ראשונים פירסמה ב־1912 בקובץ Lieder und Legenden ("שירים ואג-דות"). המפנה שחל במחשבתה הדתית השתקף בשירים הדתיים הנלהבים Hymnen an die Kirche ("הימנונים לכנסייה"), שהופיעו ב־1924. שנה לפני



ג. פוֹן לֵה פוֹר

שהמשוררת עברה רשמית לקאתוליות. מאז היו האמתנה הקא-תולית, בעיית החסד האלוהי וגאולת האדם הנושאים המרכזיים. המעסיקים אותה שוב ושוב ביצירתה הלירית, ברומאנים ובסיפורים שלה, בהם מצטיירת הכנסייה כמצאיות נצחית ועל-אנושית.

הרומאן הראשון, המפורסם ביותר, שלה Das Schweiss-tuch der Veronika ("מטפחתה של ורניקה"), 1928, נכתב על רקע הצטרפותה לכנסייה הקאתולית. הרומאן ההיסטורי Papst aus dem Ghetto ("האפיפיור מן הגטו"), 1930, מספר על חיי האפיפיור אַנְקֵלְטוּס II (ע"ע), בן למשפחה היהודית פידֵלְאוֹנֵי. בספרה זה עורכת ל' עימות בין היהדות הנצרות. הנובלה ההיסטורית Die Letzte am Schafott ("האחרונה על הגרדום"), 1931, הומחזה ע"י הסופר הצרפתי ז'ורז' פֵרְנָנְדֵס בשם Dialogues des Carmélites ("דושיחים של כרמליתיות"), 1949. משאר יצירותיה הסיפוריות יש לציין Die magdeburgische Hochzeit ("החתונה במאגדבורג"), 1938; Der Kranz der Engel ("זר המלאכים"), 1946; Der Turm der Beständigkeit ("מגדל הנאמנות"), 1957. חיבור אוטוביוגרפי של ל' Aufzeichnungen und Erinne-

runge ("רשימות זכרונות"), הופיע ב־1951. E. Bergs, Das Menschenbild der G. v. le F. und die christliche Mystik, 1949; H. Jappe, G. v. le F., das erzählende Werk, 1950; N. Heinen, G. v. L. F., eine Einführung in Werk und Persönlichkeit, 1955; A. Focke, G. v. le F., 1960. ג. אב.

לדבריו: „המבנה המהותי של כל חברה מורכב משני יסודות: עשרת הדברות ומרותו של האב; שני דְּקִים: הדת והמלוכה; ושלֹשֶׁה חמרים: שותפויות, הקניין הפרטי והסדר האפוסטרופסי“. לִפִּי התנגד להתאגדויות מכל סוג, להתערבות הממשלה בחיי הכלכלה בכלל, וביחסים בין העובדים ובין המעבידים בפרט. כמשטרים הטבעיים ביותר נראו בעיניו: „הדמוקרטיה — לקהילה, שלטון האריסטוקרטיה — לפרובינציה, והמונארכיה — למדינה“. דעותיה שהיו מנוגדות למגמות של התאוריות האבולוציוניות של זמנו, לא נתקבלו בימיו, ורק לאחר מלחמת 1940 גברה שם ההתענינות בכתביו, שחזו מראש את חולשתה של צרפת ושל התרבות המערבית.

ספריו העיקריים: Les Ouvriers européens („הפועלים האירופיים“), 1855, הכולל את השגותיו על הדת, הרכוש, המשפחה והממשלה; La Réforme sociale en France („הרפורמה הסוציאלית בצרפת“), 1864, עבודתו האחרונה, ובה תמצית דעותיו וחזונו החברתיים, היתה La Constitution essentielle de l'Humanité („המבנה המהותי של האנושות“), 1881.

F. Auburtan, F. L. P. d'après lui-même, 1906; C. Gide — C. Rist, Histoire des doctrines économiques, 1947 (תרגום עברי: „תולדות המשנות הכלכליות“, תשי״א—440—435 עמ' ב, תשי״ב); B. Menezes, Exposition 1867 (History Today, XVII, No. 7), 1967.

י. חס

לֵה פֶּס (La Paz), בירתה המינהלית של בוליביה (ע״ע) ומרכזה הכלכלי, בת 461,000 תושׁ (אומדן, 1965); בירת מחוז ל״פ (133,985 קמ״ר, 1,362,000 תושׁ), שהוא המאוכלס ביותר במדינה. העיר יושבת כ־60 ק״מ מדרום-מזרח לימת טיטיקקה (ע״ע), על נהר ל״פ, בעמק צר ותלול לרגלי הר אילימאני (6,460 מ׳), כמה מאות מטרים מתחת לפני הרמה שמסביבה. גבהה מעל לפני-הים כ־3,750—3,600 מ׳, והיא הגבוהה ביותר בין הערים הגדולות בעולם. העמק, בו משתרעת העיר, צר בצפון והוא מתרחב כלפי דרום, וכך התפשטה גם העיר. היא קמה במקומה בעמק זה, בשל היותו מוגן מפני הרוחות הקרות החזקות המנשבות על-פני הרמה. עם זאת אקלימה קשה, בגלל לחץ האוויר הנמוך, הקרינה החזקה, היובש הקודר בחורף; מירווח הטמפרטורות היומי גדול. האוכלוסיה האינדיאנית (80% מכלל התושׁ) מתגוררת



לה פס: מראה כללי

שנמלטה למונטווידאו וסיבעה עצמה לאחר מכן מחוץ לנמל זה.

2) שמה של עיר במזרח ארגנטינה, כ־60 ק״מ מדרום-מזרח לבואנוס-איירס 81 ק״מ מחוץ מפרץ ל״פ; בת כ־350,000 תושׁ (אומדן, 1963). נוסדה ב־1882 כדי לשמש בירה למחוז בואנוס-איירס, לאחר שהעיר בואנוס-איירס הופרדה מן המחוז והיתה לבירה הפדראלית של ארגנטינה. תיכונה הושפע מזה של וושינגטון, בירת אה״ב, ובה רחובות ושדרות בצורת שתי-זרעב וכיכרות רבות. בשנים 1952—1955 נקראה העיר אָהֶ פְּרוֹן ע״ש אשת הרחץ פְּרוֹן (ע״ע). נמלה, אָגֶס-נאדה, הוא מהחשובים בארגנטינה, בעיקר ליצוא בשר חזיטה. התעשייה מעבדת בעיקר את מוצרי החקלאות מהפאמפאס (בשר, קמח). בעיר בתי-זיקוק לנפט, שהם החשובים שב־דינה, וכן מפעלים לייצור טפטילים ועוד. בל״פ בנייני צבוא נאים רבים, קאתדראלה, אוניברסיטה גדולה (נוסדה ב־1897; 57,000 סטודנטים [1966]), מחיאון חשוב ומוסדות תרבות רבים. בעיר קהילה יהודית ניכרת.

א. א.

לֵה פֶּלִי, פִּיר גְּיוֹם פֶּרְדֵּרִיק — Pierre Guillaume — Frédéric Le Play

— (1806—1882), מהנדס מכרות, סוציולוג וכלכלן צרפתי, שנתפרסם ברעיונותיו לתיקונים חברתיים. הוא נתחנך ב„אקול פוליטניק“ בפאריס, עבד בשירות מחלקת-המכרות ה־ממשלתית, וב־1840 נתמנה למהנדס ראשי ולפרופסור למטאלורגיה בביה״ס להנדסת מכרות. בשנים 1835—1855 הירבה לסייר ברחבי אירופה, כיועץ לענייני-מכרות ואסף תוך כך חומר סטטיסטי רב על המצב הכלכלי וההתפתחות הטכנית והחברתית של המדינות השונות. בקיאותו הרבה בנושאים אלה באה לידי ביטוי בעת שתכנן וניהל את התערוכות העולמיות בפאריס ב־1855 ו־1867.



ב. ג. ב. לה פלי

החל ב־1848 התמסר ל״פ בעיקר לסוציולוגיה ופיתח תאוריית לתיקון חברתי, שנתבססה על מחקריו בתחום תקציב המשפחה של קבוצות חברתיות בעלות רמות-מחיה שונות. כן בירר סוגיות בתחום היחסים בין עובדים למעבידים, מוסר-העבודה בתעשייה, יחסי-הגומלין בין העם למנהיגיו ותפקידי השלטון. בכך היה לחלוץ המתודולוגיה של המחקר החברתי-סטטיסטי המודרני. ב־1867 החל בפעילות פוליטית, נבחר לסנאטור וניסה לחדש, בדרך החוק, את מבנה המשפחה הצרפתית כדי להתאימה לדרישות החברה והכלכלה המודרניות. ב־1856 שותף את ה„חברה לכלכלה חברתית“ (Société d'Économie sociale), שהחלה ב־1881 להרל כתביעת בשם sociale („תיקון החברה“).

ספינותיו על שונות מצפון לאיי הקנרידים החדשים. התברר כי אבד בים עם אנשיו. התיאורים המופת ששלח ממסעו, נאספו בספר: Voyage autour du monde... 1785—1788 ("מסע מסביב לעולם... 1785—1788"), שי"ל בפאריס, 1797. מ. בר.

לה־קונְדִּמין, שָׂרְל מָרִי דֵה — Charles Marie de la Condamine (1701, פאריס — 1774, שם). גארף גראף ומאתמאטיקאי צרפתי. לאחר שירות בצבא התחיל ללמוד מדעיהטבע והוסמך ב-1730 להוראה הכימיה. אך עסק גם בכיולוגיה, רפואה, מאתמאטיקה ופיסיקה. ב-1731 יצא למסע רביסכנות לאורך חופי אסיה ואפריקה ואחרי שובו (1735) צורף למשלחת לפרו לשם מדידת ארכה של מעלה אחת של קו הצהריים בקרבת קו המשווה. בתום עבודתו סייר באיזור הנהר אמאזונס. ירד בו עד לאוקיינוס, והכין מפה מפורטת של הנהר על יובליו הרבים (ע"ע אמאזונס, עמ' 941).

תוך כדי סיוריו ערך מחקרים שונים. בין היתר חקר את צמח הקינכונה (עץ הכינין), ובדק את תלות מהירות הקול בטמפראטורה. ל' תיאר לראשונה את השרף "Cahuchu" שממנו מכינים את הקאוצ'וק. הביא לאירופה את הרעל קורארה, שבו היו האינדיאנים מושחים את חיציהם. עם שובו לצרפת נטל חלק פעיל בפעולות ההסברה למען הנהגת ההרכבה נגד אבעברעות (*variola minor*) (ע"ע אבעברעות, עמ' 256).

יומן מסעיו יצא לאור ב-1751 בשם *Journal du voyage fait par ordre du roi à l'équateur* ("יומן מסע לקו המשווה וזה שנערך על-פי פקודת המלך"). קיצור היומן יצא קודם לכן, בשם *Relation abrégée d'un voyage fait dans l'intérieur de l'Amérique méridionale* ("תיאור מקוצר של מסע בתוך אמריקה התיכונה"), 1745. מפרסומיו האחרים: *Mesure des trois premiers degrés du méridien dans l'hémisphère austral* ("מדידה של שלש המעלות הראשונות של המרידיאן בחצי-הכדור הדרומי"), 1751; *Histoire de l'inoculation de la petite vérole* ("תולדות ההרכבה נגד מחלת האבעברעות"), 1773.

V. W. von Hagen, *South America called them*, 1949

מ. ט.

לֵה קוֹרְבִּיזְיֵה — Le Corbusier; כינויו של שָׂרְל אֶדוּאַרְדֵּי ז'נֵרֵה [Charles Edouard Jeanneret] — (1887, לה שווייץ — 1965, רוקברין-קה-מארטן, דרום-מזרח צרפת). ארדיכל שווייצי, מגדולי הארדיכלים של המאה ה-20. אע"פ שנולד בשווייץ נחשב ל' על-פי הכשרתו ואזרחותו, צרפתי. את בניינו הראשון בנה ב-1905. בהיותו בן 18. בשנים 1906—1911 הרבה לנסוע וב-1917 השתקע בפאריס וקנה לו שם כצייר. ב-1917 יסד, יחד עם הצייר אָמֵדֵה אוֹזֵאנְפֵאן (Ozenfant) את תנועת הפוריום, שהיתה מעין תורידה של הקוביזם; השניים חיברו יחד את הספר



לה קורביזיה

Après

בפרברייצוני במורדות העמק, ואילו בלבו מצויות השכונות האמידות. מרכז העיר הוא כיכר מוריליו (Plaza Murillo). מקומם של הקאתדראלה, ארמון הנשיא ובניינים ציבוריים אחרים. בל"פ מרוכזים כל משרדי הממשלה. בית-הנבחרים המוסדות הממלכתיים (פרט לבית-המשפט העליון). ל"פ מחוברת במס"ב עם עיר הנמל אריקה בצ'ילה. עם ארגנטינה ועם שאר ערי בוליווייה העיקריות. דרכה עוברת האוטוסטרא-דה הפאן-אמריקנית ובה נמלת-עופה בינלאומי. שם מרכז הפיקוח על עיבוד המחצבים המופקים בסביבה ויצואם. מפעלי התעשייה שבה, שהם על-פי רוב קטנים, מייצרים מזונות, בגדים, כלי-בית, רהיטים, כלי-עבודה ועוד. בל"פ מושב הארכיגמון. היא המרכז התרבותי של בוליווייה ובה אוניבר-סיטה, מוסדות מחקר וספרייה לאומית. המוזיאון "טיאהואנא-קו" עשיר במוצגים של תרבות האינקה ותרבויות קדומות יותר.

היסטוריה. בבואם למקום ב-1535, מצאו הספרדים עיירה שנקראה צ'קיאפו (Chuquiapu), מכרה זהב הגדול. משום שנמצא זהב בעמק סמוך. העיר ל"פ עצמה נוסדה ע"י הספרדים ב-1548 ונקראה Señora de la Paz (בספרדית — "קריית גברתנו של השלום"). במשך המאות שלאחר מכן ניוקה העיר כמה פעמים קשות ברעידות-אדמה. ב-1872 הוסב שמה ל La Paz de Ayacucho ("שלום-איאקוצ'ו"). על-שם המקום בו הובטו הספרדים בידי סוקרה (ע"ע) ב-1824. ל"פ משמשת כבירתה המינהלית של בוליווייה מאז 1898, בעוד שהבירה הרשמית נשארה בעיר סוקרה.

יהודים. עד לראשית שנות ה-30 של המאה הנוכחית ישבו בעיר יהודים מעטים, רובם ממזרח-אירופה. אחרי עליית הנאצים בגרמניה (1933) הגיעו ל"פ פליטים מאירופה המרכזית, ומספר היהודים גדל לאחרונה עד 3,000 בערך. בל"פ קיימת קהילה עם בי"ס, היא מרכז לכל יהדות בוליווייה. א. א.

לֵה פֶרוֹז, ז'ן פֶרְנַנְדוֹ דֵה גֵלוֹפ, רוֹזֵן — Jean François de Galaup, Comte de La Pérouse

(1741—1788), יורדים ומגלה צרפתי, שחקר את חופיה הצפון-מערביים של אמריקה הצפונית ואת האוקיינוס השקט. בנעוריו השתתף ל"פ בקרבות ימיים נגד האנגלים במלחמת שבע השנים והוסיף להלחם בהם בעת שירותו בקאנאדה (1778—1783). את מסע התגלית שלו ערך ב-1785—1788, בשליחות ממשלת צרפת, כשיצא מנמל ברסט עם שתי ספינות ("לה בוסול" ו"לאסטרוולב") לחקור את חופיה המערביים של אלאסקה. ל"פ הקיף את אמריקה הדרומית והגיע ביוני 1786 לחופי אלאסקה. לאחר שסייר לאורך חלקם הדרומי לא יכול להמשיך צפונה ונאלץ, מחמת מזג אוויר קשה, לפנות דרומה. הוא ביקר באיי האוואי ובפרי-ליפינים, הפליג משם צפונה לאורך החוף הצפוני-מזרחי של אסיה והגיע לקאמצ'אטקה, הקיף את סאחאלין (וקבע כי הוא אי), ועבר במיצר שבינו לבין הוקאידו (הצפוני באיי יאפאן), הנקרא על שמו. מקאמצ'אטקה שלח בידי אחד מעוזריו, בדרך היבשה, יומנים, דו"חות ומפות על מסעותיו. לאחר סיור בכמה קבוצות-איים במרכז האוקיינוס השקט (סמאזה, טונגה), בחופי אוסטרליה, בגינאה החדשה ועוד, געלמו עקבותיו בפברואר 1788. רק ב-1826 נמצאו שברי

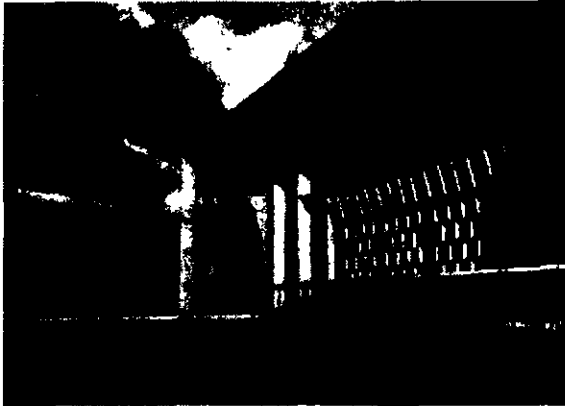

לה קורביזיה בניין בית-המסעס העליון בצ'אנדיגאר, הורו
11/25אנו הנג, ימני המטריה, טרוחק סהכחלים וסורקר 855 מ'
מחט, כרי להנו על הפנים סססס הקיז הידונו החיצוני כנוי
ככרה — לאותה מטרה

ועוד קודם לכן, הלך ומתבלט, בצד האלמנט הגאומטרי הראי-
ציונאלי, המוטיוו האכספרסיוניסטי-הפלאסטי, שפותח לאחר-
מכן בעיר צ'אנדיגאר בהודו, אף היא פרי תכנונו של ל'
1952/3). ובעיקר בהיכל המשפטים שבה (1951—1956).
מוטיוו זה מגיע לשיא פיתוחו האינטנסיבי בבניין הכנסיה
ברונשאם (Ronchamp, בדרום הרי וז' ; ר' ציור בכרך-מילר-
אים, עמ' 388) של' התחיל בתיכנונו ב-1950. בניינים מאוחד-
רים אחרים, שבהם מתבלט היסוד האכספרסיוניסטי: באחד
מדעבאד אשר בהרוז (1954/6) ומנזר לה טורט (1957—
1960) באוה (Éveux) ליד ליון. — וע"ע ארדיכלות, וכן
ארדיכלות בכרך המילואים.

ל' הרבה לכתוב, בל כתביו, הכוללים תיאור יצירותיו
הארדיכליות, התפרסמו בשבעה כרכים, 1929—1965, בערי-
כתם של W. Boesiger ואחרים.

M. Gauthier, L. C., *ou l'architecture au service de l'homme*,
1944; S. Papadaki, L. C., 1948; J. Alazard, L. C., 1951.
F. Chouy, L. C., 1960, P. Blake, L. C., *Architecture and
Form* (The Master Builders), 1960.
א. רן.

ל'ה קְרוּזוֹ (Le Creusot), עיר במזרחה של צרפת המרכי-
זית, בגליל סוֹן אֶ-לואר (Saône et Loire); כ-35,000
תוש' (1965). בשל קרבתה למרבצים גדולים של פחם
ועפרות-ברזל קמה בה תעשיית ברזל ופלדה המרוכזת סביב
מפעלי "שניידר" והמייצרת מכונות, מכשירי-עבודה, ציוד
צבאי כבד, תחמושת, קטרים ומכשירי-חשמל; כן קיימות בה
תעשיות זכוכית, טכסטיל ומוצרים כימיים.
על מציאות פחם ועפרות-ברזל במקום ידעו כבר בסוף
הי"ב, אולם המפעלים הראשונים לייצור ברזל גוסדו רק
בסוף המאה ה-18, והתפתחות התעשייה המודרנית בממדים
גדולים החלה עם ייסוד מפעלי האחים שניידר 1836. ליק
הופצה במלה"ע II.

ל'ה רואה, אדואר — Edouard Le Roy — (1870, פא-
ריס — 1954, שם), פילוסוף צרפתי, מן החשובים
שבמחצית הראשונה של המאה ה-20. הוא היה תלמידו של
ברגסון (ע"ע) ומילא את מקומו כפרופסור לפילוסוף
פיה ב"קולז' דה פראנס".

מגמת הגותו של ל'יר היא להגיע לידי סינתזה בין המדע
והדת, וניכרת בה השפעתו העמוקה של האינטואיציוניזם
של ברגסון, לצידם של יסודות פראגמטיסטיים. לדעתו אין

le cubisme ("אחרי הקוביזם"), 1918, וייסדו את כתב-
העת L'Esprit nouveau ("הרוח החדשה") ב-1920. פעילותו
הארדיכלית החשובה התחילה עם ייסוד המשרד הארדיכלי
המשותף לו ולבנדורו פיר ז'אנרה, שפעל ברציפות מ-1921
עד 1940.

כבר בתקופתו הראשונה מוקדשת יצירתו הארדיכלית,
המעשית והתאורטית, לשלושה שטחי פעולה המשולבים
זה בזה: א) המצאת צורות ומבנים שיהלמו את שיטת
הייצור והבניה ההמוניות הצרכים הסטאנדארטיים שלהן.
מודל הבניין הסטאנדארטי, Dom-ino, 1914, היה הצעה
ראציונאלית אפיינית. — ב) פיתוח צורה חדשה של בית-
המגורים הפרטי (ר' ציור 20 בע' "דיוור"), בניין המורכב
ממנסרות חלקות ולבנות והנשען, בחלקו לפחות, על כלונס-
אות בטון (pilotis), ואשר תליו הפנימיים חודרים זה לתוך
זה, צורה זו מצאה את ביטוייה התאורטי בתכניות "בית
סיטרוואן" (Citrohan), 1922—1927. — ג) תכנון ערים
חדיש, בין הצעותיו: "עיר בת-זמננו 3 מיליון תושבים",
1922; תכנון למרכז פאריס — "תכנית וואזן" (Voisin),
1925; תכנון לאלג'יר החדשה, 1930; Ville Radieuse;
("עיר קורנת"), 1935; תכנון המרכז המחודש של סן-דיה
(Saint-Dié), 1945/6, שהיה פתרון מופתי למרכז עירוני,
אך לא בוצע. ה"עיר בת-זמננו" היא המודל האידיאלי של
מטרופולין מודרנית, בו מוצעים פתרונות ראציונאליים ואסת-
טיים לכל בעיותיה: המרכז העירוני, איזורי השיכון, התחבר-
רה וכ"ו. הוא כולל: מרכז עסקים, המורכב מגורדי-שחקים
בנויים בתוך איזור-גנים ומרוחקים זה מזה; עורקי תחבורה
מהירים, שאינם נחתכים באלה של הולכי הרגל; בנייני ענק
לשיכון, המהווים מערכת של חווילות בנויות זו על גבי זו
(villas superposées) שלכל אחת גן משלה, התופס, חלל
דו-קומתי, ולבסוף — טבעת חיצונית של פרורי בנייני-
דירות בודדים, בתיכנון הערים שלו חזה ל' את הקצב המהיר
של ההתפתחות התעשייתית והטכנולוגית, של גידול עומס
התחבורה ובעיות התניה, של הסטאנדארטיזציה של הבניה
ההמונית ושל גידול האוכלוסיה.

ל' עסק כבר בתקופתו המוקדמת גם בתיכנון בנייני ציבור
רבי ממדים, כגון: בנייני חברי-הלאומים בז'נווה, 1927;
ה"צנטרוסיוו" (בניין האיגוד המרכזי של אגודות הצרכנים
בברית המועצות), במוסקוה, 1928; אכסניית צבא-הישע
בפאריס, 1929; הביתן השויצ'י בקריית האוניברסיטה בפא-
ריס, 1930; משרד החינוך ברי-דה-ז'אנרה, 1936 (ביצוע
ע"י קוסטה, נימאיר ואחרים), שה"תריס" (brise-soleil) של
חזיתו הוא פתרון אידיאלי לבעיית האור והקרנה הישירה
בארצות חמות. ה"unité d'habitation" ("יחידת דיוור", 1946—
1952; ר' ציור בע' "דיוור", עמ' 452), שהקים ל' ליד מארסי,
הוא בניין-ענק, גוש שיכונים 1,600 נפש עם שרותים משר-
תפים, העושים אותו ליחידה אורבאניסטית עצמאית. בניינים
דומים בנה ל' בנאנט, 1955, ובתערוכת "אינטרבאו" בברלין,
1957.

בתיכנון בנייניו השתמש ל' בסולם של יחסי-מידות שהוא
עצמו פיתח וקרא לו בשם "מודולור", קיצור של Module de
la section d'or ("המודולוס של חיתוך-הזהב"). ה"מודולור"
מבוסס על חתוך-הזהב (ע"ע) ועל פרופורציות גוף האדם
ומטרתו ליצור בניינים שיהיה בהם מיווג של פרופורציות
אידיאליות וקנה-מידה אנושי. אולם כבר ב"יחידת הדיוור",

לשם הביאו שיגשוג לל"ר. אולם הגירת ההוגנוטים, עקב הרדיפות נגדם וביטול האדיקט של נאנט (1685), הביאה לידידת חשיבותה בסוף המאה ה-17. במלה"ע II שימשה ל"ר, אחרי כניעת צרפת, בסיס-צוללות חשוב לגרמנים. מ. בר.

לה רושפוקו (La Rochefoucauld), שמה של משפחת אצילים צרפתית. אבי המשפחה, פוקו דה לה רוש, בנה בתחילת המאה ה-11 את מצודת ל"ר, מצפון-מזרח לאנ-גולם. ב-1517 קיבל אחד מבני המשפחה, פרנסוא, תואר רוזן. הוא השתתף במלחמות הדת לצד ההוגנוטים (ע"ע) ונרצח בטבח ליל ברתלמי (ע"ע ברתלמי, ליל). נכדו חזר לקא-תוליות. ב-1622 הוענק לו תואר דוכס. הוא הצטיין במלחמתו בהוגנוטים, בנו של הלה, פרנסוא ל"ר (1) הוא המפורסם בין בני המשפחה.

הענף הראשי של המשפחה נכרת ב-1762, אך נותרו ענפי-משנה — ל"ר-ליאנקור, אסטיסקא וד'ה'ל.

מבני המשפחה:

1) פרנסוא דה מרסיק, דוכס ל"ר — François de Marillac, duc de L. R. (1613, פאריס — 1680, שם), מוראליסטן וסופר צרפתי. ל"ר נשא אשה בגיל חמש-עשרה.



פרנסוא דה מרסיק, דוכס לה רושפוקו

אך הצטרף שנה לאחר מכן לצבא. בילה בו שנים מספר והשתתף בקרבות רבים. הס' תבך בתכני חצר, נכלא לזמן קצר בבאסטיליה (1637) ונ-דון לשנתיים גלות מחוץ לפאריס. עם שובו, השתתף בתנועת הפרונד (Fronde; ע"ע), בהשפעת ידידתו-אהובתו, אן-נויב דה בור-בון, הדוכסית מלונגויל (Longueville), אחות קו-דה (ע"ע), ואף נפצע באחד הקרבות. זכרונות פעילותו זו נרשמו בספרו *Mémoires de*

M. D. L. R., contenant les brigues à la mort de Louis XIII, les guerres de Paris et de Guyenne et la prison des princes (זכרונות ל"ר המכילים את התככים בעת מותו של לואי XIII, מלחמות פאריס וגין ובית-כלאם של הנסי-כים), 1662. לאחר שנפצע שנית, הפעם קשה מאד, ב-1652, נטש ל"ר סופית כל פעילות מדינית. אחרי שחזר לאיתנו, נעשה ל"ר בן-בית בכל הטרקלינים הספרותיים החשובים, כשהוא מוקף ידידות רבות, ביניהן מרם דה סאבלה, מרם דה לפיט (ע"ע) ועוד. מתוך שיחותיו בטרקלינים אלה צמחו הרעיונות המימרות המרכיבים את הספר היחיד שבזכותו שמור לו מקום מיוחד בספרות הקלאסית הצרפתית: Réflexions ou sentences et maximes morales (עבר: "אמרות או הרהורים וכללי-מוסר", תרג' י. זמורה, תשי"ז), שהופיע בחמש מהדורות בין השנים 1665—1678.

חיבור אמרות היה דבר שבאפנה בחוגו של ל"ר, אך הוא היה היחיד שהצליח בסוג מינורי זה להשפיע על עיצובו הסיגנטי ועל התפשטותו. חיבור האמרות נעשה על-פי מתכון פשוט: השוואה בין מופשט וגשמי, בין רוח וגוף, בין תכונות חיוביות או מגרעות ותופעות בטבע; שימוש

המדע, שמיסודו הוא קונוציונאלי וטאוטולוגי, מסוגל להגיע להכרת-אמת מפני שכללי המדע הם בעלי ערך מעשי ויחסי בלבד. לעומתו יש אמיתות הניתנות להשגה רק בדרך אינטו-איטיחית: אמיתות הדת, קיום אמיתות אלה לגיטימי בזכות עצמן, אף אם אין התבונה יכולה להוכיחן, אולם, גם ערכן של מצוות הדת אינו אלא מעשי ויחסי. דעותיו של ל"ר עוררו בומנו התנגדות נמרצת בקרב הכנסייה הקתולית. מספריו: Dogme et critique (דוגמה וביקורת), 1906; Les Origines humaines et l'évolution de l'intelligence (ראשית האנושות והתפתחות התבונה), 1928; Le Pro-blème de Dieu (בעיית האלהים), 1929; Introduction à l'étude du problème religieux (מבוא ללימוד הכעיה הדתית), 1944.

G. de Ruggiero, *La filosofia contemporanea*, I-II (v. index), 1920^f; I. Benrubi, *Philos. Stromungen d. Gegenwart in Frankreich*, 1928; L. Lavelle, *La Philosophie française entre les deux guerres*, 1942; E. Le R. (*Études Philosophiques*, 10^e année, No. 2), 1955; H. Daniel-Rops - A. Siegfried, *E. Le R et son faucon*, 1956; M. Tavares de Miranda, *Théorie de la vérité chez E. Le R.*, 1957.

צ. קל.

לה רוש'ל (La Rochelle), עיר-נמל במערב צרפת על מפרץ ביסקאיה, כ-125 ק"מ מצפון לבורדו; 69,000 תוש' (1964). בירת גליל שאראנט הימי (Charente Mari-time). עיקר פרנסת העיר על הנמל התעשייה. הנמל, אשר בו שני מעגנים, מחובר לים ע"י נתיבים באורך כ-2.5 ק"מ, ומשמש רק ספינות קטנות ובינותיות; לאניות גדולות נבנה נמל בלה-פאליס (La Pallice), כ-5 ק"מ ממערב לעיר. ל"ר היא מרכז חשוב לדיג, כן יש בה מספנות, מגסרות ובתי חרושת לכימיקאליים, מוצרי חרסינה, זכוכית, חמרי-בניין, סוכר, שימורי-דיגים ועוד.

חלקה העתיק של ל"ר נמצא בקרבת הנמל, ובו בניינים מסוף יה"ב ומתקופת הרנסאנס. נשתמרו מגדלים ושערים (מהמאה ה-14) של מערכת-ביצורים גדולה, שעשתה את ל"ר לאחד המבצרים החזקים במערב-צרפת.

יש עדות משנת 1023 לקיום יישוב במקום בשם רופלה (Rupella). ב-1199 הוענק לל"ר מעמד של עיר, והיא היתה, במאות 14—17, מערי-הנמל הראשיות של צרפת. במחצית השנייה של המאה ה-16 היתה ל"ר אחד ממעוזי ההוגנוטים (ע"ע). הצבא הקאטולי שצר עליה ב-1572, לא יכול לה, ורק ב-1628 נכבשה העיר ע"י רישליה לאחר מצור של שנה. הסחר עם נחלות צרפת באמריקה הצפונית וההגירה



ביצורי הנמל של לה רוש'ל

לה רמה, פִּיר ע"ע רמה, פִּיר דָּה לה.

לה שוסה, פִּיר-קלוד נִיֹּל דָּה — Pierre-Claude Ni-
— velle de La Chaussée (1692, פאריס — 1754.

(שם), מחזאי צרפתי. ל' התחיל בכתיבת מחזות בשנות הארבעים לחייו. הוא כבש לעצמו מקום מיוחד בתחום הדראמה הבורגנית, בטפחו את „הקומדיה הבכינית“ (Comédie larmoyante), הצטיין בה יותר מכל מחזאי אחר. מחזותיו, שהעלו דמויות של נשים בעלות מידות טהורות הנתונות למצבים משפילים, היו מעוררים רגשות ובכי בקרב הקהל. מבין השורה הארוכה של מחזותיו: La fausse antipathie („האנטיפאטיה המוויפת“), 1733; Le préjugé à la mode („דעה קדומה שכאפנה“), 1735; L'école des amis („בית הספר לידידים“), 1737; Mélanide („מלאניד“), 1741; La gouvernante („סוכנת-הבית“), 1747. מחזותיו השפיעו לא במעט על עיצוב הדראמה החברתית של מחזאים כגון אוזיי (ע"ע) וא. דימה הבן (ע"ע). — ל' היה חבר האקאדמיה הצרפתית מ-1736. — כתביו (Oeuvres) יצאו לאור ב-5 כרכים, 1761/2. וע"ע טרגיקומדיה; מלודרמה.

G. Lanson, N. de La Ch. et la comédie larmoyante, 1903^a

לֶה שְׁטֶלְיָה, אַנְרִי לֹואִי — Henry Louis Le Châte-
— lier (1850—1936), פסיקאי וכימאי צרפתי.

ל"ש התחנך תחילה בבית-הספר הפוליטכני בפאריס ולאחר מכן בבית-הספר להנדסת מכרות (École des Mines). לאחר שעבד שנתיים כמהנדס מכרות נתמנה ב-1877 לפרופ' סור לכימיה. בית הספר להנדסת מכרות. החל ב-1887 הורה שם כימיה מינרלית תעשייתית. ב-1908 עבר ל"ש לאוניברסיטת פאריס. כן שימש בתפקידי הוראה בבית הספר הפוליטכני בפאריס (מ-1882) ובקול' דה פראנס (מ-1898). עבודתו המדעית של ל"ש הקיפה פרקים נרחבים של הכימיה התעשייתית: מטאלורגיה; עיבוד זכוכית; סוגי-דלק; חמרי-נפץ וייצור מלט. למחקריו בתחומים התאורטיים והנסיוניים נרעה חשיבות רבה מעבר לשימושם בכימיה: פיתוח הצמד התרמי פלאטינוס-רודיום השימוש בנקודות ההתכה של גופרית והב לנילו, הביאו להתקדמות גדולה בשטחי-המחקר הקשורים בטמפראטורות גבוהות. מחקריו הובילו להתפתחות הפירומטריה האופטית, הכנסת הדילאטומטר הדיפרנציאלי לעבודות בטמפראטורות גבוהות, להבנת השלבים בהיווצרות הלהבה ולפיתוח מנורות-בטיחות. לל"ש חכים הפרת תכונת תיהם הפיסיקאליות של מסגים רבים, תופעת הדימורפיה (ע"ע אלומינאט) בחמרים שונים, דרך השימוש במסגים, פלדות-סיליקאטים ועוד, לצרכים תעשייתיים. עיקר פירומו של ל"ש בא לר מקביעת עיקרון הנקרא על שמו. „עקרון ל"ש“ אומר, כי מערכת השרייה במצב של שיווי-משקל מגיבה על כל פעולה המתכוונת לשנות את מצבה, במגמה

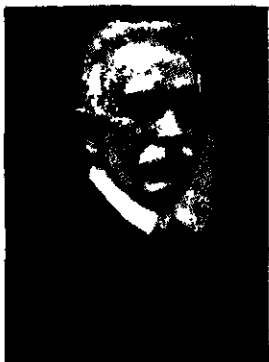

א. 5 לה שטליה

עיקר גדולתו של ל"ר בניסוחם האמנותי המושלם של רעיונותיו. הוא אמן סודי-הצמצום, ובדומה לכל סופרי הדור הקלאסי, הוא משוכנע שאין רעיון יכול להתקיים בלא צורה מסויגנת ומלוטשת. מכאן העמל הרב שהשקיע במשך שנים בטיהור מימרותיו מכל מלה מיותרת. במרוצת הדורות ניסו רבים לחקות את ל"ר, וביצירותיהם של סופרים צרפתיים שונים ניתן למצוא משפטים ואמרות המנוסחים על-פי המתכונת הסיגנטי-צורנית של אבי המימרה המלוטשת.

כאנסיתוזות, לשון נופל על לשון, משחק במונחים ומרשעים קרובים; ליטוש דימויים בסיגנון המצומצם של „הפנציה-זינת“. עולם הרעיונות וההרהורים של ל"ר מצומצם למדי ומתאים בעיקרו לרוח היגסונים (ע"ע). אם כי לא היה שייך לכת היאנסניסטים, היה מאהדיה, ויש בו הרבה מפסקל (ע"ע), בהבדל החשוב שאין אצלו מקום לניחומי הדת. לדעתו, אהבה-עצמית והרצון בטובת-ההנאה הם מקור כל מעשי האדם. הוא משוכנע כי האדם הוא יצור חלש ומושחת וכי המוסדות הדתיים המדיניים אין בכוחם לשנות את טבעו. ל"ר בוחן את בני-דורו, לאור נסיונו האישי, ואין בלבו אלא מרירות ואכזבה. כל המידות הטובות אינן בעיניו אלא מגרעות מחופשות. מכאן מימרות כגון: „המידות הטובות נבלעות בתוך טובת-ההנאה כהילצע הנחלים בים“; „אהבת הצדק, אצל רוב הבריות, אינה אלא הפחד להיפגע מן העוול“; „דחיית שבת, כמוה כמשאלה לשבח כפול“; „המידה הטובה לא היתה מרחיקה-לכת כל-כך אילולא נתלוותה אליה היהירות“, וכד'. כדי להתקיים בחברה נאלץ האדם להתחפש ולשחק.

עיקר גדולתו של ל"ר בניסוחם האמנותי המושלם של רעיונותיו. הוא אמן סודי-הצמצום, ובדומה לכל סופרי הדור הקלאסי, הוא משוכנע שאין רעיון יכול להתקיים בלא צורה מסויגנת ומלוטשת. מכאן העמל הרב שהשקיע במשך שנים בטיהור מימרותיו מכל מלה מיותרת.

במרוצת הדורות ניסו רבים לחקות את ל"ר, וביצירותיהם של סופרים צרפתיים שונים ניתן למצוא משפטים ואמרות המנוסחים על-פי המתכונת הסיגנטי-צורנית של אבי המימרה המלוטשת.

J. Bourdeau, La R., 1895; E. Magne, Le Vrai usage de La R., 1923, H. A. Grubbs, jr., The Originality of La R's Maxims, 1929, M. G. Bishop, The Life and Adventures of La R., 1951; M. F. Zeller, New Aspects of Style in the Maxims of La R., 1954; F. Heinrichs, Maximenformen bei Vauvenargues und La R. (diss. Hamburg), 1964.

2) פרנסואֶ אלכסנדר פֶרְדְרִיק, דוכס ל"ר-יאנקור — François Alexandre Frédéric, duc de L. R. — Liancourt (1747—1827), מתקן חברתי צרפתי. ייסד ב"ס לאמנויות ולאומניות לבני חיילים, וב-1788 בא ב"ס זה בחסות הכתר ונקרא École des Enfants de la Patrie („ב"ס לילדי המולדת“). ל"ר' נבחר ל„אסיפת המעמדות“ ב-1789, והיה נשיא „האסיפה הלאומית“ אחרי יולי 1789. הוא תמך בתיקונים שונים, אך רצה להגן על המלך והציע לו מקלט בנורמאנדיה. שבה היה מושל צבאי, תכנית שלא יצאה לפועל. עם השתלטותם של הווקובינים (ע"ע) עבר ל"ר' לאנגליה וזמן-מה שהה באה"ב. הוא חזר לצרפת ב-1799, ואחרי מפלת נאפוליון נתמנה לחבר הבית העליון. ביה"ס שהקים נהנה מתמיכתן של המשלוח השונות בצרפת ול"ר' היה המפקח הממשלתי שלו מ-1800 עד 1823. ל"ר' פעל להחדרת הרכבה נגד אבעבועות בצרפת והיה חבר בוועדות המרכזיות לניהול בתי-חולים ובתי-סוהר, וכן כתב הרבה על נושאים כלכליים, חברתיים וחינוכיים. בין ספריו: Des Pri-sons de Philadelphie („בתי-הסוהר בפילאדלפיה“), 1796. Voyage dans les États-Unis d'Amérique („מסע באה"ב“), VIII—I, 1795—1799.

Marquis E. P. de Castellane, Genshshommes démocrates... les deux L. R. ..., 1891.
ב. ל. - אה. א.

ליון III לבסס את מפת העולם על הזהות הלאומית. הביע המחבר בלהט רומאנטי. החוברת תורגמה לאיטלקית בידי דן לטס (ע"ע). שהוסיף לה גם מבוא (1951).

ג. מ. גלבר, חסידי אומות העולם במכשרי התחיה, 75-80, תרצ"א.

לו, אלְעֶזֶר, בן אריה ליב (1758, ורדיסלֵו [פולניה] — 1837, סְנַטוּ [הונגאריה]). רב ומחבר נודע. כבן 17

כיהן כדיון בעירו. 1778 עד 1830 שימש ברבנות בקהילות שונות בגאליציה, בזהמיה הונגאריה, ומ1830 ועד מותו — בסנטו. ל' נטל חלק רב בפולמוס נגד הרפורמה, אך עיקר פירומו בספריו הרבים בכל תחומי ההלכה, הכתובים בדרך הקרובה אל הפשט, ובהערותיו הבקרתיות לספרי הקדמורנים. מספריו: „שמן רוקח“, שו"ת „א-ג“ (תקמ"ח—תרס"ב), והידושי-הלכות על משניות ברכות, פסחים, ביצה, חגיגה, סוכה ומגילה (תקע"ב); „תורת חסד“, על כללי הש"ס (תקס"ט); „שב שמעתתא“, ענייני הלכה שונים (תקס"ז); „זר זהב“, הגהות לס' „המקח והממכר“ של רב האי גאון (תקס"ט) ולתוספות רי"ד ופירוש הריטב"א לקדושין (בס' „עניני העדה“, תקע"ט); „שערי דעה“, חידושי-הלכות על שו"ע ירד, א"ב (תקפ"א—ח'); „זכרון אהרן“, קונטרס בענייני חוקות (תקצ"ד), וספרי הדרוש: „סמא דחיי“ (תקנ"ו); „יבין שמר עה“ (תקצ"ד); „ומנחת ערב“ (תרע"א).

י. גרינוואלד, היהודים באונגריה, 45, תרע"ג; מ. מ. גליק [מהדיר], זכרון אלעזר, ז"ת, תרצ"ז; ה. מיכל, אור החיים, 226/7, תשכ"ה; L. Munz, Rabbi Eleasar, genannt Schemen Rokeach, 1895; I. Munz, Stammtafel des Rabbi Eleasar Low, genannt Schemen Rokeach, 1926; A. Klein, Der Schemen Rokeach (Nachalath Zvi, VII), 1936/7.

לו, אַנְדְרוּ בּוֹנָר — Andrew Bonar Law — (1858—1923), מדינאי בריטי. ל' נולד בניו-בראנסוויק שבקאנאדה למשפחה סקוטית פּרֶסְבִיטֶרְיָנִית, שמוצאה היה מאלסטר שבצפון-אירלנד. בגיל צעיר עבר לסקוטלנד ונתחנך שם. ל' היה איש-עסקים מצליח. ב1900 נבחר לפארלאמנט הבריטי כציר שמרני, ותמך במדיניותו של ג'וזף צ'מברלן (ע"ע) בנוגע לעקרון „ההעדפה האימפריאלי“ לית". ב1902 נתמנה לסגן פארלאמנטארי של שר-המסחר בממשלה השמרנית.

אחרי נצחון הליברלים ב1906 התחיל ל' להתבלט בהגדת המפלגה השמרנית, ולאחר התפטרותו של בלפור (ע"ע) מהנהגה, כשהצמרת היתה מפולגת בין תומכי אוסטן צ'מברלן לבין תומכי וולטר לונג, נבחר ל' כמזעמד-פשרה למנהיג השמרנים. במאבק הפוליטי על מעמדה של אירלנד בשנים שקדמו לפרוץ מלח"ע I (ע"ע אירלנד, עמ' 228) נקט עמדה עקשנית וקיצונית למען אלסטר, ארץ-אבותיו. בפרוץ המלחמה הבטיח לראש-הממשלה אסקוית (ע"ע) את תמיכת מפלגתו, וב1915 הסכים לכינון ממשלה קואליציונית ובה כיהן כשר-המושבות, אך דעתו לא היתה נוחה מהנהגתו של אסקוית, והוא מילא תפקיד חשוב בהפלתו ובמינויו של לוי ג'ורג' (ע"ע) תחתיו. בממשלת לוי ג'ורג' היה ל' שר-האוצר ומנהיג בית-הנבחרים. בהמלצתו נתקבל ב1917 עקרון „ההעדפה האימפריאלית“, גם אחרי הבחירות ב1918 נשאר ל' בממשלה, בתפקיד „שומר-החותם“, והשתתף בוועידת-השלום בפאריס ובחתמת חוזה השלום בורסאי. ב1921 התפטר מהממשלה מחמת מחלה, אך חזר לאיתנו ולפעילותו בסוף אותה השנה, נוכח סכנת-פילוג שאיימה על

הנוגדת לפעולה. הוקי פסיקה רבים כפופים לעיקרון זה. ביניהם „חוק לנץ“ באלקטרומאגנטיות ו„חוק הפעולה המיני-מאלית“ במכאניקה. ערכו הרב של העיקרון הוא בזה שהוא מאפשר לצפות מראש את התגובה של מערכת כימית במצב של שינוי-משקל לשינויים בטמפרטורה, בלחץ או בריכוז. שמו של ל"ש ניתן גם לקווארץ המותך, הידוע בשם „לה-שאטליריט“.

ל"ש נודע גם כמורה דגול וכמנסח מזהיר של חוקי הפיסיקה והכימיה. ב1907 נבחר לחבר האקאדמיה למדעים של צרפת. הוא ייסד את כתב-העת Revue de Métallurgie ב1904 והיה עורכו עד 1914.

מחיבוריו: Lampes de sûreté („מנורות בטיחות“), Mesures des températures élevées; 1889 („מדידת טמפרטורות גבוהות“) — עם א. בודואר (O. Boudouard), Recherches expérimentales sur la constitution des mortiers hydrauliques („מחקרים ניסויים על מבנה חמרי המליטה ההידראוליים“), 1904. אר. כה.

לְהַר, פֶּרְנֵץ (פֶּרְנֵץ) — Franz (Ferenc) Lehár — (1870, קומארום [הונגאריה] — 1948, באד אישל [אוסטריה]). מלחין אוסטרי ממוצא הונגארי. בנו של מוסיקאי; למד בקונסרוואטוריון בפראג ופעל בשנים 1890—1902

כמנצח על תזמורות צבאיות בבודאפסט, פיומה וערים אחרות. לפי עצתו של אנטונין דבורז'ק (ע"ע), פנה לקומפוזיציה, וב1896 הוצגה בליפציג האופרה שלו „קוקושקה“. ב1902 עבר לתחום האופרטה („נשי וינה“). במהרה נתפרסם כמלחין של „אופרטות וינאיות“ וכיורשו האמנותי של יוהן שטראוס הבן (ע"ע). ל' חיבר גם מחולות ומארשים סימפוניים לרוב, אולם פירומו הרב בא ל' בשל 30 האופרטות שלו, שהוצגו ברחבי העולם. המפורסמות שבהן: „האלמנה העליונה“ (1905), „הרוזן מלוכסמבורג“ (1909); „אהבת צוענים“ (1910); „אָהָה“ (1911). החל ב1925 התקרב ל' ביצירתיו „פאגאניני“ (1925), „פרדריקה“ (1928), „ארץ החיוכים“ (1929) ו„ג'ודיטה“ (1934) שוב אל הסינון האופראי. — וע"ע אופרטה.

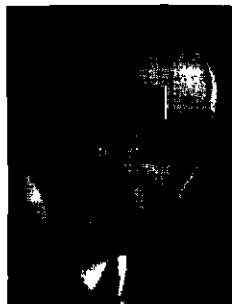

פרנץ יהר

G. Knosp, F. L., une vie d'artiste, 1935; M. v. Peteani, F. L., seine Musik, sein Leben, 1950.

לְהַרן (לֶאָרְנֶס), אֶרְנֵסֵט (Ernest Laharanne), פּוֹבְלִי-ציסט צרפתי מן המחצית השנייה של המאה ה19.

מוצאו, כנראה, מדרום-צרפת. ל' השתייך לשמאל הקאטול, הועסק בזמירות הפרטית של נאפוליון III וניהל בפאריס ב1872/3 את העתון הרפובליקני L'État („המדינה“). מבין החוברות על עניינים מדיניים שפירסם יש לציין במיוחד את החוברת La nouvelle question d'Orient: empires d'Egypte et d'Arabie: reconstitution de la nationalité juive (החודשה של המזרח: קיסריות מצרים וערב; שיקום הלאום היהודי), 1867, בה הציע להקים מדינת-יהודים בא"י, מטואץ ועד איזמיר. את הרעיון הזה, שהתאים למגמתו של נאפוליון

מפלגתו בגלל חילוקי-דעות בשאלת המשך התמיכה בלורד ג'ורג', דרש ל' את פרישת השמרנים מן הקואליציה. צעד זה הציל את שלמות המפלגה והביא לידי התפטרותה של ממשלת לורד ג'ורג'. ל' נתמנה לראש-ממשלה תחתיו (אוק-טובר 1922). וניצח בבחירות נובמבר 1922, אך התפטר במאי 1923 בגלל מחלתו ומת באוקטובר אותה שנה.

R. Blake, *The Unknown Prime Minister*, 1955.

3. בר.

לו, ג'ון — John Law — (1671, אדינבורו — 1729, וניציה), כלכלן ובנקאי סקוטי. למד כלכלה מדי-

נית, מאתמאטיקה ובנקאות בלונדון ובאמסטרדם. בשונו לארצו, הציג לפארלאמנט הסקוטי להקים בנק לאומי מרכזי. הצעתו נדחתה, וכן נדחו הצעות דומות שהוגשו לממשלות זרות. ב1716 התיישב בפאריס והקים שם באותה שנה בנק פרטי שהנ-פיק, ברשות הממשלה, שטרות-כסף עם זכות-החלפה בזהב ע"פ דרישת המחזיק. ב1717 ייסד ל' חברה שרכשה זכויות לפיתוח איזור המיסיסיפי (שהיה אז ב-שליטת צרפת), ולאחר-מכן גם חברה לסחר עם הודו וסין. שתי



15 לו

החברות התאחדו תחת השם „החברה ההודית“ (Compagnie des Indes). הבנק הפרטי של ל' נהפך ל„בנק המלכותי“ המכלול הפינאנסי הענקי, של' עמד בראשו, קיבל ממשלת צרפת, שהייתה אז במצב כספי קשה ביותר, את הזכות לגיי-הול הכנסות-המדינה ולהטבעת המטבע הלאומי, תמורת ערבות לחובותיה. ב1720 התאחדו „החברה ההודית“ והבנק הממלכתי, אך כל תכניותיו של ל' לניהולה ולשיקומה הכל-כלי של צרפת נכשלו, כאשר התמוטטה באותה שנה — בגלל חפזה יתרה ותככי יריביו וברעש ציבורי אדיר (שנודע מאז כ„בועת-הסבון של המיסיסיפי“) — חברת הפיתוח הסחר של ל' הבנק פשט את הרגל. לאחר כשלתו עזב ל' את פאריס ומת בוונציה בחוסר-כל.

ברכות הימים הוסר מל' הכינוי נוכל, בו זיכהו בני דורו. מסתבר כי תכניותיו של ל' היו מבוססות למדי מבחינה תאורטית, אלא שהקדימו את זמנן.

פרט להיותו בנקאי ופינאנסיסט מעשי רבת-ושייה, הקדים ל' את התאוריה המונטארית המקובלת כיום, ברעיונותיו על „מטבע מנהול“ ועל „ייצור“ כסף לאשראי לשם יצירת תעסוקה — דבר שבו היה שותף לדעתם של המרקאנטיליסטים (ע"ע מרקנטיליזם). רעיונות אלה הניחו את היסוד לניהול הפיסקאלי והמונטארי, ולמערכת-האשראי המודרנית. בתחום תורת-הערך הבהיר, בניגוד לדעתם של המרקאנטיליסטים, כי, בדומה לכל מצרך, הכסף הוא בעל ערך רק בהתאם לתועלת שהוא מביא, ועל-כן אינו צריך להיות בעל ערך עצמי (כמטבע הזהב למשל).

ספרו העיקרי: Money and Trade Considered, with a Proposal for Supplying the Nation with Money (כסף ומסחר, והצעה לאספקת כסף לאומה“), 1705.

A. W. Wiston-Glynn, *J. L. of Lauriston*, 1907; P. Harsin, *Étude critique sur la bibliographie des œuvres de L.*, 1928; H. M. Hyde, *J. L.*, 1948.

א. ל'.

לו, סר דייוויד — Sir David Low — (1891, דנדין [ניד-זילנד] — 1963, לתדון), צייר-קאריקאטורות ברי-

טי. תחילה פעל באוסטרליה, ב1919 בא ללונדון, ומ1927 עבר במשך שנים רבות בשביל Evening Standard, עתון



16 סר דייוויד לו

שמרני שנתן חופש-הבעה מוחלט לל' ה-שמאלני, ב1953 הצ-טוף לעתון הליבראלי העצמאי Manchester Guardian וב1962 הוענק לו תואר אבי-רות. הקאריקאטורות שלו הצטיינו במסירת אפים של אישים מדי-ניים מרכזיים, ע"י הבלטת המיוחד שב-התפעתם החיצונית, כגון סנטרו של מוסו-

ליני, מטרייתו של צ'מברלין, שפמו של היטלר. הוא יצר את דמותו של „קולונל בלימפ“ השובניסט, הטיפוס המובהק של השמרן הבריטי. יצירתו מעידה על תבונה פוליטית נדירה, ראיית הנולד, וכשרון להציג בעיות מסובכות בביטוי גראפי חודר ומובן לכל. לכמה מהקאריקאטורות שלו נודע ערך של תעודות קלאסיות על קורות זמנו. ל' פירסם מספר רב של קבצים, ביניהם Low on the War („ל' על המל-חמה“), 1941; 1945—1953: Low's Cartoon History („היסטוריה בקאריקאטורות של ל' 1945—1953“), 1953. כן חיבר אוטוביוגרפיה, 1956.

לו, ויליאם — William Law — (1686—1761), מחנך, סופר תאולוגי ומיסטיקן אנגלי. למד באוניברסיטת

קימברידג', הוסמך שם לכמורה ואף נתקבל להוראה (1711). אולם אחרי עלות ג'ורג' I (ע"ע) למלוכה (1714), סירב ל' להישבע אמונים לשושלת החדשה, מתוך נאמנות לבית סטיוארט המרדח. בשל כך הושעה מכל תפקידיו, הכנסייתיים והאקאדמיים, התפרנס מכתיבה והוראה פרטית. בתקופה זו הצטרף אל ביתו של אדוורד גיבון (1666—1736), כמחנכו של בנו אדוורד, אבי ההיסטוריון גיבון (ע"ע). מ1740 פרש לכפר מולדתו קינגס קליף והירבה לעסוק בצדקה.

ל' פירסם כתבים רבים, הידועים ביניהם: A Treatise of Christian Perfection („מסכת על השלמות הנוצרית“), 1726, Serious Call to a Devout and Holy Life („קריאה רצינית לחיים אדוקים וקדושים“), 1728. בחיבורים אלה העלה ל' את המוסר לדרגת צו עליון, והטעים כי החיים הדתיים מחייבים בדיקה מתמידה של המצפון, משמעת עצמית, התמדה בתרגילים רוחניים ועשיית הטוב בחיי יום-יום. כתביו בתחום הדתיות המעשית השפיעו לא רק על משפחת גיבון ועל החוג האינטלקטואלי המצומצם מסביב לל', אלא הטביעו חותמם גם על האחים וסלי (ע"ע) ועל תחיית האוואנגליזם באנגליה כולה. בתקופת חייו האחרונה החל מתעניין במיסטיקה, ונעשה מעריצו של יעקב בְּמָה (ע"ע). כתביו בשטח זה, ובמיוחד The Way to Divine Knowledge („הדרך לידיעה אלהית“), 1752, זיכו את

בתרגום אנגלי (Selected Works of L. H.), הופיעו ב־
כרכים. 1960—1956.

B. Krebsová, L. S., *sa vie et son œuvre*, 1953; Huang Sung-k'ang, L. H. and the New Culture Movement of Modern China, 1957; T. A. Hsia, *Aspects of the Power of Darkness in L. H.* (Journal of Asian Studies, XXIII), 1964.

ז. ש.

לואזי, קרל — Karl Lueger — (1910—1844), מדינאי ומנהיג אנטישמי אוסטרי. ל' שהיה ערד במקצועו נבחר ב־1875 מטעם אירגון ליבראלי למועצת עיריית וינה ושייתף פעולה. הן בעירייה והן בהופעותיו כעורך. עם איגנאץ מאנדל, שהיה ראדיקאל יהודי. ב־1885 נבחר ל' לבית הנבחרים האוסטרי מטעם המפלגה הדמוקראטית. אך כעבור זמן מה התקרב לאנטישמיים ותמך בהצעתו של גאורג פון שְנֶרְך (ע"ע) לאסור כניסת יהודים לאוסטריה.

ב־1889 השתתף ל' בהקמת המפלגה הנצורית-הסוציאליסטית, שהיתה מפלגה עממית-אנטישמית של בני המעמד הבינוני הנמוך. ל' לא היה מתאורטיקני המפלגה ומעולם לא פירסם דברים בדפוס. אך היה המנהיג למעשה. בהיותו נואם מזהיר ותועמלן בעל כוח השפעה רב. סיגנתו היה קצתו הומוריסטי וקצתו המוני וגם. הוא משך את לב ההמונים בשכחו קיתוני חרפות על היהודים.

ב־1895 נבחר ל' לראש עיריית וינה, אלא שהקיטר פרנץ יחף (ע"ע) לא אישר את בחירתו. וכן לא אישר את בחירתו השנייה ב־1896. רק ב־1897 נאלץ הקיסר לתת את הסכמתו. כשנבחר ל' בפעם השלישית, זהו מילא תפקיד זה עד מותו. בתור ראש-עיר פעל הרבה בשטחים החברתיים של השלטון העירוני (ע"ע וינה, עמ' 202), אך נתגלה כמתן הרבה יותר מהכרוזותיו הקיצוניות הקדומות. עם זאת לא הורשו יהודים לשרת במשרה עירונית כלשהי ולא התקבלו לשום תפקיד במפעלים שהיו ברשות העיר. נראה של' בחר בקו אנטישמי מנימוקים אפורטוניסטיים בלבד, כי הוא גופו לא נמנע ממצע עם יהודים ואיגנאץ מאנדל הוסיף להיות ידידו. ל' מייחסים את המימרה: „אני הקובע מי הוא יהודי“.

R. von Kralik, *K. L. und der christliche Sozialismus*, 1923; R. Kuppe, *Dr. K. L., Persönlichkeit und Wirken*, 1947; K. Skalmik, *Dr. K. L., der Mann zwischen den Zeiten*, 1954; H. Schnee, *K. L.*, 1960; O. Karbach, *Die politischen Grundlagen des deutsch-österreichischen Antisemitismus* (Zeitschrift für die Geschichte der Juden, 1), 1964.

ב. ד. ג.

לואזי, אלפרד פירמן — Alfred Firmin Loisy — (1940—1857), חוקר כתבי-הקודש היסטוריוגרף-דת

צרפתי. ל' הוסמך לכומר קאתולי ב־1879 ושימש מ־1881 עד 1893 כפרופסור לשפות מזרחיות ולכתבי הקודש ב-מכון הקאתולי שבפאריס. גישתו המודרניסטית והבקרית אל בעיות מקורותיהם ונוסחאותיהם של כתבי-הקודש העלו את חמת הכנסייה, עד שפוטר משרתו. ב־1901 הוציא את ספרו *La Religion d'Israël* („דת ישראל“) שזכה לכמה מהדור-רות. ב־1902 י"ל *L'Évangile et l'Église* („האואוואנגליק והכנסייה“). ספר שהקנה לו פרסום רב. אך הוכלל ב-אינ-דפס“ (ע"ע) —רשימת הספרים האסורים של הכנסייה. ב־1908 הטילה הכנסייה הקאתולית חרם על ל', ובמשך השנים נכללו כמעט כל מחקריו ברשימת הספרים האסורים בקריאה. בשנים 1909—1932 היה ל' פרופסור לתולדות הדת ב-קולז' דה פראנס“ בפאריס.

אנגליה בהגות מיסטית מקורית. כל כתביו הופיעו ב־
כרכים ב־1762.

A. Whyte, *Characters and Characteristics of W. L.*, 1893; S. Hobhouse, *W. L. and 18th Century Quakerism*, 1927; J. B. Green, *John Wesley and W. L.*, 1945; E. W. Baker, *A Herald of the Evangelical Revival, a Critical Inquiry into the Relations of W. L. to John Wesley*, 1948

ז. ש.

לו שֶׁן — Lu Hsun — כינויו של צ'י שוֹ-יֶן [Chou] (Shu-jeu) — (1881, שאושינג, מחוז צ'יאנג — 1936,

שאנגהאי). סופר סיני. ל"ש היה בן למשפחת סקידים-מלומדים שירדה מנכסיה, קיבל השכלה יסודית בלימודים הקלאסיים ויצא ב־1902 ליפאן ללמוד רפואה. באותה תקופה התחילה התעניינותו בספרות המערב. אדישות הסינים לגבי מלחמת רוסיה-יפאן (1904/5) הדהימה אותו. הוא עזב את לימודיו והתחיל בכתיבת מסות ובתרגומים. ב־1909 חזר למולדתו ועסק בהוראה. כיון שתוצאות המהפכה הרפובליקנית ב־1911 הכזיבו אותו. החליט להילחם בכתיבתו למען מהפכה בתחום החברה והתרבות. לצורך מלחמתו למען שחרור הפרט מכבלי האחידות החברתית המתרפסת שנכפו עליו ע"י ערכים קונ-פוציאניים מסרתיים. השתמש ל"ש בכתביו בניב העממי — פאי הואה. ב־1918 פירסם את סיפורו הקצר הראשון. „יומנו של מטורף“, שהופיע ב-נעורים חדשים“. בטאונה הראשי של המהפכה התרבותית. סיפור זה, ששמו וצורתו כיומן שאולים מגוגול, הוא הראשון בספרות הסינית שנכתב בלשון המדר-ברת המודרנית. הוא מתאר את החברה הסינית המסור-תית ויש בו צירוף של יסודות מספרות המערב (ניכרת במיוחד השפעתם של סולסטוי, לומברוזו, גורדאו וניצשה) עם דרכי מחשבה סיניים מובהקים. ב־1923 יצא לאור הכרך הראשון של סיפורי הקצרים, הכולל את „סיפורו האמיתי של אהיקו“, על תוס-לבו וגבורתו של הסיני, העומד מול דיכוי ועוני. עד שנת 1926 הספיק ל"ש לפרסם כרך נוסף של סיפורים קצרים, ארבעה קבצים של פרזוה, כרך שירים בפרזוה, ספר הדן בתולדות הספרות היפה הסינית ועוד; במשך עשר השנים האחרונות של חייו, בהן נתחזקה ויקתו למהפכה החברתית, כתב ל"ש תשעה כרכים של מסות. כרך נוסף של סיפורים קצרים, וכן פירסם תרגומים רבים משפות שונות — רוסית, יפאנית ולשונות המערב.

ב־1930 השתתף ל"ש בייסוד הליגה הסינית של סופרים שמאלניים ועודד סופרים צעירים רבים. מבחינה רגשית נמשך ל"ש למארפסיוזם, אך לא הצטרף מעולם למפלגה הקומוניסטית. כיוון שרוחו המרדנית לא יכלה להשלים עם משמעת מפלגתית בענייני ספרות. עם זאת, לא האמין באמ-נות לשמה.

למרות התקפותיו הנמרצות של ל"ש על סין המסרתית ועל תרבותה, בולטים בכל כתביו קשריו ההדוקים אל העבר של ארצה, אל הפולקלור שלה, אל אגדותיה הקדומות, אמור-נותיה ודרכי ביטוייה; יצירתו משקפת את ההתנגשות בין הישן והחדש, אך אין בה אמונה מחלטת בחדש וביטול הישן מכל וכל. הסתירות והחרדות הללו משרות על כתביו לעתים תחושה כבדה של געגועים ופסימיות.

הקומוניסטים טענים, כי ל"ש היה שייך למחנם. אולם הוא היה אינדיבידואליסט, שהעמיד את כשרונו לרשות העם והביע את מחאתו, בלי שיאמין אמונה שלמה בתרופה כלייכולה למחלות מולדתו הסינית. — כתביו המובחרים.



לואי I „החסיד“
(ציור מהמאה ה-9)

לדודיג, מלכי גרמניה) ופיפין, למלכי-משנת. אולם לאחר שאשתו השניה, יהודית, בתו של הרון ולף (ע"ע ולפים), ילדה לו את בנו קארולוס (שארל), שנתכנה אח"כ ה"קַרְלִי", תבעה וגם השיגה שינוי בחלוקת הקיסרות. לפי החלטה קה החדשה (829) זכה שארל במלכות אל-מאניה. דבר זה גרם למרידת הבנים מני-שואיו הראשונים של לואי, שבראשם עמד לו-

תאר, והלה תפס את השלטון. אך לואי הצליח למשוך לצידו את פיפין ואת לדודיג „הגרמני“, ולותאר נכנע מפני אביו. אולם כששוב הורחב תחום-מלכותו של שארל על חשבון נחלתו של פיפין, חזרו שלושת אחיו ומרדו באביהם (833). מאחר שצבאו של לואי עבר אל המורדים (המקום ליד העיר קולמאר בו אירע הדבר כונה, ע"פ המאורע, „שרה-הבגידה“—Lügenfeld), נכנע לואי מפני בניו. הוטל עליו להודות ברבים על חטאיו, בטקס כנסייתי, הוכרז שהוא פסול למלוכה. אולם לא יצא זמן רב ופיפין ולדודיג „הגרמני“, שחששו מהתעצמותו של לותאר, פנו נגדו, צימצמו את שטח שלטונו לאיטליה והחזירו את אביהם למלוכה (834). במבוכה שנשי תררה בקיסרות החלו הנורמאנים לערוך בה פשיטות, הסלא-וים למרוד בשלטונה. לואי הוסיף לראות את משימתו החשובה ביותר בחיזוק מעמדו של שארל צעיר-בניו, וב-837 שוב חילק את קיסרותו. את שארל מינה למלך נוסטריה (ע"ע), ובמות פיפין (838) נתן לשארל את פראנקוניה המערבית כולה. בעוד שאיטליה ואוסטרוניה (ע"ע) ניתנו ללותאר, חלוקה זו גרמה להתקוממותם של לדודיג „הגרמני“ ושל בני פיפין, שלצדם עמדו תושבי אקוויטאניה. בעיצומם של סכסוכים אלה מת לואי, לאחר שהעביר ללותאר את סמלי הקיסרות. במותו נעלמה החוליה הדקה שהחזיקה את הקיסרות הפראנקית כיחידה אחת.

B. E. Simon, *Jahrbucher d. frankischen Reiches unter L. d. Fr.*, I-II, 1874-1876; H. Fichtenau, *Das karolingische Imperium*, 1949; L. Halphen, *Charlemagne et L'empire carolingien*, 1949.

ד. ב. ג.

(2) לואי II „העילג“ — L. le Bègue — 846-879; מלך (877), בנו של שרל „הקרן“ (ע"ע), לואי מונה עוצר צרפת בצאת אביו לאיטליה (875/6), אך היה נתון לאפיתרופוסותם של רבייה-הכנסייה ויועצי-אביו. במות אביו אילצוהו רביי הכנסייה להישבע שתישמר זכותם לבחור ראשונים במלך, ושהם יהיו המעמד הראשון בצרפת. לואי היה רפה-ידיים והחליש את הכתר, בפזרו נחלות רבות כדי לזכות בתומכים. (3) לואי III (863-882; מלך מ-879), בנו של (2), במות אביו נבחר לואי למלך יחד עם אחיו קארולמאן. חלק מהוואסאלים התמרד והזמין את לדודיג, בנו של לדודיג „הגרמני“ (ע"ע לדודיג, מלכי גרמניה), למלוך. לואי התפטר

לואי תרם רבות לבירור בעיות-יסוד בתולדות הדת, והדת הנוצרית במיוחד. הוא נחשב לאחד מאבות הגישה הבקרתית „המדורניסטית“ אל „הברית החדשה“. לואי התבסס על בקורת המקורות ועל ניתוח בלשני, שלל את ההשראה העל-טבעית של כתבי-הקודש, וסירב לקבל את האוואנגליונים כמקורות היסטוריים. אף-על-פי שרעיונותיו הבקרתיים החרמו בזמנם, נתקבלו אחרים מהם בינתיים גם על דעתם של חוקרים קתוליים. מימי מלח"ע I ואילך יזם לואי הגות דתית חדשה, אשר הכשירה את הדרך לטרזיוולוגיה דתית הומאנית ומתקדמת. לזכרו לואי תפס רעיון ההומאניות את מקומו של האלה הטראנסצנדנטי.

בשנים 1896-1922 ערך לואי את כתב-העת Revue d'histoire et de littérature religieuses. בין מחקריו הרבים: Les Évangiles Synoptiques („האוואנגליותם הסינופטיים“), 1907/8; Religion et humanité („הדת האנושית“), 1926; La Naissance du Christianisme („לידת הנוצרות“), 1932; Les Origines du Nouveau Testament („שרשיה של הברית החדשה“), 1936. ועוד.

M. Lepin, *Les Théories de M. L.*, 1908, M. J. Lagrange, *M. L. et le modernisme*, 1932, F. Heiler, *Der Vater des katholischen Modernismus A. L.*, 1947.

ז. ב.

לואי, לוֹדְוִיג — Louis, Ludwig — שם פרטי שהתפתח מהשם הגרמני-העילי העתיק Hluthawig (= „הלך-חם המהולל“). צורתו הפראנקית היתה Chludowech, Chludowich, בצרפתית התפתחה, בצורתו הלאטינית Ludovicus. בצרפתית התפתחה, דרך Loese, Loois, הצורה לואי (Louis), ובגרמנית — לדודיג. בשם הזה, בצורותיו השונות, נקראו מספר שליטים של פראנקיה המזרחית (גרעינה של גרמניה) ושל פראנקיה המערבית (צרפת).

על מלכי צרפת, וכן על הקיסר לואי I „החסיד“, שליט הפראנקים המזרחיים והמערביים כאחד — ע"ע לואי. על מלכי פראנקיה המזרחית וכן על הקיסרים האחרים ששמו היה לואי — ע"ע לדודיג.

לואי (Louis), שמו של 18 מלכי הפראנקים וצרפת (מהם אחד שלא מלך למעשה).

(1) לואי I „החסיד“ — גרמ' Ludwig der Fromme, Louis le Débonnaire — 778-840. מלך הפראנקים וקיסר רומי, בנו השלישי של קרולוס הגדול (ע"ע). לואי היה בעל השכלה נרחבת, אך חלש-אופי ונתון להשפעת הכמורה. בימי אביו מילא תפקידים צבאיים, ואחרי מות שני אחיו הגדולים ממנו, הוכתר, במצוותו של קארולוס, ב-813 לקיסר-שותף. חדשים-מספר לאחר-מכן, כשמת קארולוס, היה לואי לשליט יחיד. תחילת פעולתו היתה חקיקת חוקי-רפורמה, שהיו מכוונים לתקן את אורח החיים בחצרו ובמדינה על-פי מצוות הנצרות ולהסדיר באותה רוח את חיי הכמרים והנזירים. עם הכנסייה נהג בנדיבות, ומכאן כינויו „החסיד“. ימי מלכותו של לואי היו רצופים מלחמות עם בניו, שהביאו בסופן להתפוררות הקיסרות הפראנקית. מקור כל הסכסוכים היה בסתירה שבין השאיפה לשמור על אחדות הממלכה לבין חוקי-הירושה הפראנקיים, אשר לפיהם מתחלקת נחלת האב בין כל הבנים. על-פי הסדר-חלוקה ראשון (Ordinatio imperii), משנת 817, נתמנה בנרביכרו לותר (ע"ע) לקיסר-שותף ולירש-העצר, ובניו הצעירים, לואי „הגרמני“ (ע"ע

היורשת החוקית. את אלאונור מאקוויטניה (ע"צ), שנמסרה לאפוסטרופסותו, הודרו ל' להשיא לבנו (לאחר-מכן ל' VII, ר' להלן). ביחסיו עם הוואסאלים ועם אנשי הכנסייה היטיב ל' לנצל את המשפט הפאודאלי ויצר תקדים של עליונות משפט-המלוכה בצרפת. התמורה במעמד הכתר בימי ל' השתקפה במסעותיו בחבל אזורן ובהתערבותו אף בנעשה בפלאנדריה, וכן במתן חסות למנזר קליני (ע"צ), שפנה אל המלוכה לראשתה בתולדותיו. ליכודה של הממלכה השתקף בכך, שבעת נסיך-פלישה לצרפת, שעשה ב-1124 הינריך V (ע"צ) קיסר גרמניה, התלכדו הוואסאלים סביב ל'.

ל' כונה „אבי הקומונות“, אך מדיניותו כלפי הערים לא היתה עקבית. מטרתו העיקרית היתה להשיג כספים, שהיו דרושים לו עקב עליית חשיבותו של הכסף בכלכלה. למטרה זו הפחית מספר פעמים את שיעור הוזהב במטבעותיו. את תולדותיו חיבר ידידו, סִיֵּה (ע"צ), ראש המנזר של סן-דני: (Vie de L. VI le Gros [ed. H. Waquet, 1929]).

A. Luchaire, *L. VI le Gros; annales de sa vie et de son règne*, 1890; F. L. Ganshof, *Le Roi de France en Flandre en 1127 et 1128* (Rev. hist. de droit fr. et étranger, 4 ser., 27, 1949; A. Grabois, *De la trêve de Dieu à la paix du roi* (Mél. R. Crozet), 1966.

אר. גר.

(7) ל' VII (1120–1180, מלך מ-1137), בנו של (6). כבעלה של אלאונור מאקוויטאניה (ר' לעיל) פלש ל' ב-1141 לטולוז, כדי לממש את תביעות אשתו על רחנות זו, אך נכשל במלחמתו. ב-1141–1143 לחם בתיבוא, רחן שאמפאן, בשל סכסוך משפחתי. האפיפיור אינוצנטיוס II, שרגו על ל' בגלל התמרדותו במינור הארכיגמון של בורגו, חלק מגדולי הכנסייה, צידדו עם תיבוא. במהלך המלחמה עלתה באש כנסיית ויטרי על כל באיה. נקיפת-הלב שגרם מאורע זה לל' היא שהניעה אותו לשנות את מדיניותו ולהתפייס עם יורשו של אינוצנטיוס II, האפיפיור קלֶסְטִינוס II. ההתפייסות באה לידי ביטוי בעת חנוכתה של כנסיית סן-דני (1144). שנה לאחר-מכן החליט ל' לכפר על חטאיו ע"י השתתפות במסע-הצלב השני (ע"צ מסעיה-הצלב). בתקופת היעדרו של ל' מצרפת (1147–1149), היה ידו של אביו, סִיֵּה (ע"צ), עוצר הממלכה. ל' חזר לצרפת כשיוקרתו עלתה, מפני שהאצילים שהתלוו אליו למדו להוקיר את מעלותיו האישיות ואדיקותו, אולם מסע-הצלב נכשל לחלוטין, ובעת שהותו של ל' במזרח חל פירוד בינו לבין אשתו, שהביא לבסוף לביטול נישואיהם. מאורע זה המיט אסון על צרפת. לפי שאלאונור נישאה להנרי פלאנטאונט, שעלה ב-1154 כהנרי II על כס המלוכה באנגליה, וכך נוצרה מדינה אדירה של בית פלאנטאונט. שהקיפה את אנגליה ושני שלישים מאדמת צרפת. במלחמותיו בהנרי II נכשל ל', אך הוא חירחר מדנים במשפחת יריבו, ניצל את המשפט הפאודאלי לבליתמו, נתן מקלט לֶקְט (ע"צ) ותייחד בינו לבין הנרי, וב-1159 הכריח את הנרי להסיר את המצור מעל טולוז. בתמיכת הפנסייה ותוך ניצול העליונות המשפטית של המלוכה הרחיב ל' את השפעתו בדרום-צרפת ובפורגונדיה.

ל' המשיך את מדיניות אביו ביחס לערים, תמך במרכזי הלימוד בפאריס, שהפכו בימי לאוניברסיטה, ונתן מענקי לימוד לזרים שנהרו ללמוד שם. הוא נהג בחומרה כלפי המינים בפלאנדריה וכלפי האלביגונים (ע"צ). לעומת-זאת

עם יריביו, תוך ויתור על לותארינגיה, הילק את הממלכה עם אחיו, הוא עצמו שלט על צרפת הצפונית. 881 זכה בנצחון גדול על הנורמאנים בקרב סוקור (Saucourt), נצחון שהנצח בשירה בשפה הגרמנית הידועה בשם „שירת לואי“ (Ludwigslied) ושימש גם רקע לאפוס הצרפתי „גורמון ואיזאמבאר“ (Gormont et Isambart). במותו ירש אותו אחיו.

אר. גר.

(4) ל' IV, „שמעבר לים“ — L. IV, d'Outremer — (921–954; מלך מ-936), בן שארל III. כשהודה אביו, העבירה אותו אמו, בת אדלרד הזקן (ע"צ), לאנגליה — ומכאן כינויו. ב-936, אחרי מות המלך ראול, החזיר הודקס אֵיג „הגדול“ את ל' והכתירו למלך צרפת, אף שלמעשה הצטמצמו נחלות-הכתר לצפון-מזרח הארץ. כיון שאיג שאף להיות שליטה האמיתי של צרפת, הסתכסך ל' אתו, סכסוך שגרם להתערבותו המזוינת של אוטו I, קיסר גרמניה, תחילה לטובת ל' ואח"כ — לטובת גיסו איג. ב-945 נפל ל' בשבי בידי איג ושוחרר כעבור שנה תמורת ויתורים. אך בעזרתו של אוטו I, שאחת מאחיותיו נישאה בינתיים לל', ובסיוע הכנסייה, כבש ל' בשנים 48–946 את ממלכתו מחדש, ולבסוף התפייס עם איג. ל' הירבה להעניק להגמונים נחלות וסמכויות של רחנים. בימיו התגבשו הנסיכויות הפאודאליות בצרפת. ב-949 לא עלה בידי ל' למנוע את פשיטת המאדיארים (ע"צ הונגריה, עמ' 850) על צרפת.

Ph. Lauer, *Le Règne de L. IV d'Outremer*, 1900; J. Dhondt, *Études sur la naissance des principautés territoriales en France*, 1948.

אר. גר.

(5) ל' V, „הנרפה“ — L. le Fainéant — (967–987; מלך מ-986), בנו של המלך לוותר. בתקופת מלכותו הקצרה הסתכסך ל' עם אדאלברון, הארכיגמון של רינס, שצידד בברית עם קיסר גרמניה. הוא מת בשעת ציד, ובמותו נכרתה שושלת הקארולינגים בצרפת.

F. Lot, *Les derniers Carolingiens*; Lothare, L. V., *Charles de Lorraine*, 1893.

(6) ל' VI, „השמן“ — L. le Gros — (1081–1137; מלך מ-1108), בנו של פיליפ I. במלחמותיו הבלתי-פוסקות בוואסאלים המרדנים חתר ל' להבטחת השלום בנחלות-הכתר (אילך-הפרנס [ע"צ]) ולהרחבת סמכות המלוכה על-פני צרפת. הוא נעזר בזה ע"י הכנסייה, שתמכה בו, מאחר שסיים, בעלותו למלוכה, את מאבק ה„אינוסטיטורה“ (ע"צ גרמניה, עמ' 423; מלחמת האינוסטיטורה) בחיתור על הזכות למנות הגמונים ואבות-מנזרים. תמורת הזכות לאשר את הנבחר ולחייבו בשבועת-אמונים למלך, להצדקת מלחמותיו בוואסאליים ניצל ל' את תקנות הכנסייה לשמירת „שלום-אלהים“ (ע"צ). תחילה היה משיג מידי הכנסייה את הרשעת אויביו כמפירי שלום זה, ואח"כ היה יוצא למלחמה בהם בתורת מוציא-לפורע של פסקי-הדין. נוסף על מלחמותיו לשמירת נחלות-הכתר, ניהל ל' מלחמות ממושכות עם הנרי I (ע"צ), מלך אנגליה ודוכס נורמאנדיה, אך בהן היתה ידו של הנרי על העליונה. נישואי מאתילדה, בתו של הנרי ויורשתה, עם ז'ורואַ פֶּלְנְסֶנְזֶנְט (ע"צ) רחן אָנוֹז היו איום רציני על ל', בשל האפשרות שתקום נגדו מדינה אדירה על-פני אנגליה ורובה של צרפת. אולם למולו תפס, אחרי מותו של הנרי I, אחיינו סטיין את כס המלוכה באנגליה במקום מאתילדה.

את עוזרו בחר המלך בעיקר מקרב הנוצרים הדומיניקנים והפראנציסקנים. על האצולה הגביר ל' את פיקוחו וחלק ממנה עבר לשירותו תמורת קצבות-כסף, ל' ערך ביקורות שנתיות, וכשגילה כי פקידיו חרגו מסמכותיהם, פירסם צווים לתיקון סדרי הממשל. פקידיו-המלך נצטוו לקיים את מנהגי המחור, וזו, להימנע מהטלת מסים חדשים ולהעניש את הכופרים. ל' הטיל איסור על הדר-קרב כהוכחה משפטית, וציווה לדון ע"פ הוכחות-בכתב ולהשביע עדים, וכן קבע שעירעורים משפטיים יובאו בפני ה-פארלאמנט של פאריס. דרש לחקור את מנהגיו של כל מחור ולהעלותם על הכתב. משפטים בעלי עניין מיוחד נשחררו ב-Collection des Olim. הוא גם החל בהגבלת האוטונומיה של הערים והורה להשגיח על הנעשה בהן. בתקופת מלכותו החלה שקיעתה של התנועה הקומונא-לית בצרפת.

חשיבותו של ל' בתולדות צרפת, מקורה באישיותו לא-פחות מאשר במעשיו. מכוח תכונותיו האישיות, אורח-חייו הדתי-מיסטי, ישרו וצדקתו, הפך ל' לאישיות המרכזית באירופה, ותרם ליצירת פולחן המלוכה בצרפת. ל' פדה בסכום גבוה הפצייקדושה (כלי-העינויים שנתענה בהם ישו), שמישכן הקיסר הלאטיני של קושטא אצל הוונציאנים, ובנה בפאריס את ה-קאפלה הקדושה (Sainte Chapelle) לשפן בה חפצים אלה. הכומר-המוודה שלו, רופר דה סורבון (ע"צ), אירגן את הקולג' לסטודנטים נוקקים באוניברסיטה של פאריס. בתודעת הדורות נחרתה תקופת מלכותו כ-תורה-זהב של צרפת. ב-1297 הכריזה עליו הכנסיה כעל "קדוש", אך כבר בימי-חייו נחשב כך בעיני פשוטי-העם. דמותו נצטיירה כשהוא שופט את עמו ועתה לכל דורש תחת האלף שבחור-שת הארמון הנפלא שבנה בנפון. תולדותיו של ל' נכתבו בידי יודו זאנאול (ע"צ).

ליהודים היתה מלכות ל' תקופת רדיפות ונגישות גם בתחום זה השפיעו שיקולים דתיים על מדיניותו של ל'. ואדי-קותו הדתית גרמה לו שהיה מוכן לפעמים להתעלם משיקולים שבתועלת כספית. כך הגביל ל' ב-1230 את עסקי-הממתן של היהודים ושיעבד אותם לאדוניהם הפאודאליים. ב-1234 הכריז ל' על שמיטת-חובות חלקית של נוצרים ליהודים, שלפיה היו חייבים להתחזיר ליהודים רק $\frac{3}{4}$ מכספים שלוח מהם. נקבע גם שאין לאסור נוצרי או למכור נכסידלא-ניידי שלו כדי להחזיר את חובו ליהודי. לפני צאתו למסע-הצלב שלו ב-1248 הטיל ל' על היהודים מסים כבדים למימתן המסע. כשלונו הצבאי במצרים עורר אותו למחשבה, שהמפלה נגרמה מחמת חטאו, שהתיר ליהודים המתפרנסים על ריבית להוסיף ולשבת בצרפת, ולפיכך גזר עליהם גירוש. צו הגירוש הוצא לפועל, חלקית, רק בשובו לצרפת. הוא לא פגע ביהודים שהתפרנסו על עמל-כפיהם. ב-1268 פקד ל' לעצור את כל היהודים ולהפקיע את רכושם, אולם במהרה חזר בו. — ב-1240 התקיים בפאריס הוויכוח הפומבי על התלמוד, בין ר' יהואל מפאריס לבין המומר דונין (ע"צ אפולוגטיקה, עמ' 130), שנסתיים בשריפתו ב-1242 וב-1244. בהשפעתו של המומר פאבלו כריסטיאני הפעיל ל' את גזירת "אות הקלח" (ע"צ) שעליה החליטה ועידת הלאטראן ב-1215. הגזירות על היהודים דים בימי ל' גרמו לכך שרבים מהם החלו עוזבים את נחלת הכתר בצרפת. וע"צ צרפת, יהודים.

י. בער, לבקורת הוויכוחים של ר' יהואל מפאריס ושל ר' משה בן נחמן (תרביץ, ב'), תרצ"א; י. פראוור, תולדות מלכת הצלבנים בא"י, ב' (מפתח: בערכו), תשכ"ג;

נהג בסובלנות כלפי היהודים, תמך בהתיישבותם בנחלותיו וסירב להטיל עליהם מסים מיוחדים.

A. Luchaire, *Études sur les actes de L. VII*, 1885;
A. Grabois, *Le privilège de croissade et la régence de Suger* (Rev. Hist. de droit fr. et étr.), 1964, M. Pacaut, *L. VII et son royaume*, 1964.

א. גר.

(8) ל' VIII, "האריה" — L. le Lion — (1187—1226); מלך (1223), בנו של פיליפ-אוגיסט ועוזרו הראשי במלחמת תיו. עיקר פעולתו היתה בתקופת מלכות אביו. על-פי הזמנת הפארונים האנגלים, שמרדו במלך ג'ון (ע"צ) והציעו לו להיות מלך אנגליה, נחת ל' ב-1216 באנגליה, אך הובס בקרב לינקולן (1217) וחזר לארצו. ב-1224 כבש את חבל פואטו מידי הנרי III, מלך אנגליה. ב-1218 עמד בראש מסע-הצלב האכזריים נגד האלפינגונים (ע"צ) עד שהשתלט על כל דרום-צרפת (1226). ל' היה המלך הראשון מבית קפא שעלה על כסא-המלוכה בלא שנערך טקס בחירה, ובכך נקבע גם להלכה כי המלוכה עוברת בירושה.

Ch Petit-Dutaillis, *Étude sur la vie et le règne de L. VIII*, 1894.

(9) ל' IX, "הקדוש" — Saint L. — (1214—1270); מלך (1226), בנו של (8). בתקופת קטינותו שלטה אמו בלאנש (ע"צ ב ל נ ק ה מקסטיליה). ב-1236 החל ל' לשלוט בעצמו. שיקולים דתיים תפסו מקום נכבד במדיניותו של ל'. ב-1248 יצא למסע-צלב שכונן נגד מצרים. אע"פ שהיה מאורגן למופת, נסתיים המסע בתבוסה מוחצת ובשבייתו של ל' בקרב מאנסורה (1250). אחרי שיחרורו עבר ל' לא"י ועסק בהקמת ביצורים בה, וכן ניסה, לשוא, לנצר את המונגולים שהתקדמו אז לעבר סוריה וא"י (ע"צ מסע-הצלב). ב-1254 חזר ל' לצרפת. ב-1258 חתם על חוזה עם ז'ימה I (ע"צ) מאראגון, שלפיו יותר על תביעות צרפת בקאטאלוניה תמורת הסתלקותו של חימה מתביעותיו לחלקים של פרובאנס ולאנג-דזק, בשלום פאריס (1259) קיבל ל' מהנרי III, מלך אנגליה, את נורמאנדיה, אנז'ו, פלז'טו, מין וטורן, אך הנרי המשיך להחזיק בגיין וגאסקון כחאסאל של מלך צרפת. הסדר זה טמן בחובו כמה מהגורמים שהביאו ל-מלחמת מאה השנים" (ע"צ). בסכסוך בין אינוצנטיוס IV לבין הקיסר פרידריך II היה ל' ניטראלי; הוא התנגד להתערבותו של אינוצנטיוס בענייני הכנסיה בצרפת, אך לאחר מותו של אפיפיור זה חלה התקרבות בין ל' ובין האפיפיורות. בהשפעת אחיו שרל מאנז'ו (ע"צ) ובלחצו של האפיפיור אורבן IV (ע"צ, עמ' 213), התערב ל' בענייני איטליה וסייע בידי שארל לכבוש את סיציליה. בגלל יוקרתו הגדולה, נתבקש ל' להיות בורר בסכסוכים שונים באירופה. לשמע נצחונותיו של ז'יברס (ע"צ) החליט ל' ב-1267 על מסע-צלב חדש, אך שארל מאנז'ו הטת את המסע, בשל שיקולים ואינטרסים משלו, לתוניס. ב-1270 יצא ל' לתוניס, ושם נספה במגיפת הטיפוס שפרצה בצבא.

ל' נעזר בעובדי המנגון של חצרו, ובמיוחד בגוף המשפטי-נים שביניהם, ה-פארלאמנט של פאריס" (Paris Parlement). הללו ראו את תפקידם בחיזוק סמכות המלוכה ע"י השגחה על הוואסאלים שיקיימו את חובותיהם וע"י העברת משפטים לבתרי-משפט מלכותיים. ל' טען שהוא פועל בהשראה האל ומעשיו מבטאים את הצדק ואת המוסר הנוצרי, ודבר זה תרם לירידת ערכן של ההתייצויות עם אסיפות האצולה.

מקרבות עם האנגלים. שיכנע את אדוורד לחתום על שלום נפרד (1476). עתה נמצא שארל „האמיץ” מבודד, ולי תמך באויביו השוייצים וברנה, דוכס לורן. שארל נוצח ע"י השוייצים ונפל בקרב נאנסי (1477). את ההזדמנות הזאת הודרו לי לנצל כדי להחזיר לעצמו את החלקים של סיקאר-דיה שאיבד, וכן את פורגונדיה, אך הקיסר מכסימילין I (ע"ע). בעלה של מריה, בתו של שארל „האמיץ”, יצא להגנה על נחלת אשתו וניצח את לי בקרב ב1479. ב1482 נחתם ביניהם חוזה שלום באראס. שאישר את המציאות המדינית החדשה. לי ויתר על תביעתו לסונרניות על פלאנדריה וארטוא.

את מסלחו של שארל ניצל לי גם לדיכוי האצולה הגבוהה. אחדים מבניה הוציא להורג, אחרים (דוכסי פורפון ואורלאן) קשר אליו בהשיאו להם את בנותיו, וכשנכרת בית-הנסיכים של אַנוּז, סיפח את נחלותיו לכתר, וכן סיפח את חבל פרובאנס. ב1478 סיפח גם את חבל רוסיין.

לי ביטל את שיטת הגיוס הפאודאלית לחיל-הרגלים והחליפו בגיוס שכירים, וכן אירגן יחידות תותחנים. הוא סילק את האצולה הגבוהה ממנגנון השלטון ונעזר באצולה הנמוכה ובבורגנות. שממנה קמה „אצולת הפקידות” (Noblesse de Robe), וכן השלים את אירגון הפארלאמנטים המחוזיים החל בשיטה של מכירת משרות שיפוטיות. הוא הגדיל את הפיקוח של הכתר על הערים וביטל את זכותן לבחור בראשי-עיריה. לגבי הכנסיה הסכים לי ב1472 לבטל את ה„סאנקציה הפראגמטית” של בורז' (ע"ע גליקניזם, עמ' 902) תמורת הכרת האפיפיור בזכותו של המלך להציע את מועמדיו לכור נות הכנסיה. בתחום הכלכלה עזר לי את המסחר ובעיקר את היצוא לאנגליה, שחזרה לקנות את יינות בורדו. הוא מימן תצוגה של מוצרי צרפת בלונדון (1470), הסדיר את הפעלת המכרות, עזר את תעשיית-המשי ותיקן את המטבע בטבעו מטבעות-זהב שנתקבלו גם בחרל כבעלי משקל נכון. מדיניות-החוץ שלו גרמה להגברת המיסוי, אך הארץ שיגשגה ועומס-המסים לא הורגש. התפוררות המסגרות הסניוראליות-פאודאליות הביאה להטבה בתנאי החיים של האיכרים ולשיפור במצב החקלאות. לי הכניס לצרפת את הדפוס והנהיג שירות דואר בידי דוורים רכובים. מפעל-חייו כמלך היה ליכודה של צרפת כולה, פרט לברטאן, חיסול כוחם המדיני של הנסיכים והטלת מרות הכתר עליהם. בימיו עוצבו דפוסי המשטר שהתקיימו בצרפת עד למהפכה.

לי היה בין המוכשרים ביותר שבמלכי צרפת, אך אפיו לא הקנה לו פופולאריות הוא אף לא ביקש להתחבב על הבריות. באישיותו התמוגו צניעות ואכזריות, חשדנות כלפי הסובבים אותו ומחשבה ראצינאלית. רגישות דתית ונטיה לאמנות תפלות. ערמתו וכשרו למשך בחוטים ולטוותם, הקנו לו את הכינוי „עכביש”. הוא נחשב למי שכל האמצעים כשרים בעיניו להשגת מטרותיה, אך העדיף מר"מ ומזימות על התמודדות צבאיות.

H. Sée, *L. XI et les villes*, 1891; P. Champion, *L. XI*, I-II, 1927; J. Calmette, *Le Grand règne de L. XI*, 1938; R. Gandilhon, *Politique économique de L. XI*, 1941; P. Ourliac, *Le Concordat de 1472; étude sur les rapports de L. XI et Sixte IV* (Rev. hist. de droit fr. et étr.), 1943. אר. גר.

(12) לי XII (1462—1515; מלך מ1498), בנו של הדוכס שארל מאורלאן, נינו של המלך שארל V וחתנו של (11), במות גיסו, שארל VIII, שהיה חשוך-בנים, עלה לי למלוכה.

H. Wallon, *Saint L. et son temps*, I-II, 1876; I. Loeb, *La Controverse de 1240 sur le Talmud* (REJ, I-III), 1880/1; L. Lazard, *Les Revenus tirés des Juifs de France dans le domaine royal* (REJ, XV), 1887; E. Berger, *St. L. et Innocent IV*, 1893; id., *Les Dernières années de st. L.* (Layette du Trésor des Chartres, T. IV) 1902, Ch-V Langlois, *Saint L.* (Lavis, Histoire de France), 1911; C. Petit-Dutaillis — P. Guinard, *L'Essor des Etats d'Occident*, (Hist. génér., publ. par G. Glotz, VI, 2), 1937; L. Buisson, *König L. IX d. Heilige und das Recht*, 1954; A. Serper, *Le Débat entre Synagogue et Eglise au XIIIe siècle* (REJ, CXXIII), 1964.

אר. גר.

(10) לי X „אישיהמדינים” — L. le Hutin — (1289—1316; מלך מ1314), בנם של פיליפ II (ע"ע) וראן מנא-וואר. ימי מלכותו הקצרים היו תקופת התקוממות האצולה נגד המשטר הריכוזי-מלכותי התקיף של אביו. בלחץ האצור לה הדיח לי את יועצי אביו ופירסם כתבי-זכויות לאצילי המחוזות, אולם אלה לא היו מלופדים מול המלוכה ולא הצליחו לגבש משטר פארלמנטארי. ב1315 התיר לי ליהודים שגורשו מצרפת ב1306, לחזור אליה.

(11) לי XI (1423—1483; מלך מ1461), בנו של שרל VII (ע"ע). כבר בהיותו בן 14 שיתפו אביו בשלטון, אולם לי מרד באביו, בהתייצבו ב1440 בראש מרד ה„פראגרי” (Praguerie) — ע"ש פראג, בירת בוהמיה, שבה אירעה, זמן קצר לפני-כן, מרידה דומה). ברם, המלך חנן את בנו והטיל עליו משימות צבאיות שונות במלחמה באנגלים (ע"ע מלחמת מאה השנים) ובדיכוי מרידות האצילים. ב1444 אירגן לי מסע לעזרת הקיסר הגרמני פרידריך III במלחמתו בשוייצים. הצבא שאסף היה מודכב משכירי-חרב ושחדים ומטרתו העיקרית של המסע הייתה להרחיק יסודות בלתי-דצויים אלה מהממלכה. בשובו לצרפת זמם לי להדיח את אביו, הלה הגלהו לחבל דופינה (1447). לי השתלט על האצולה המר-דנית בדופינה, משל שם כשליט עצמאי, ולא פעם הייתה מדיניותו מכוונת כנגד זו של אביו. ב1456 פקעה סבלנותו של המלך. לי נאלץ לברוח מפניו ומצא מחסה אצל פיליפ „הטוב” (ע"ע) דוכס בורגונדיה, ואתו שהה עד מות אביו. ב1461 הוכתר לי למלך והחל בפעולתו לליפודה של צרפת ע"י סיפוח שטחים בדרומה.

בתגובה על מדיניותו התקיפה כלפי האצולה הגבוהה, הקימו רובם של הנסיכים ב1464 את „הליגה לטובת-הציבור”, במטרה להורידו מכסא המלוכה. היו ללי אויבים רבים גם מחוץ, ובראשם שארל „האמיץ” דוכס בורגונדיה (ע"ע), ואדוורד IV (ע"ע), מלך אנגליה. אולם לי השכיל לנצל את חוסר התיאום שבין אויביו. את האצילים מבית פילג בהבטי-חו להם ויתורים, אלא שמיד אח"כ כינס את „אסיפת המעמ" דות”, וו החליטה, כי אין המלך רשאי לפצל את סמכויות הכתר וכי כל הוויתורים בטלים. את שארל „האמיץ” ניסה להחליש בהסיתו נגדו את אנשי העיר לייז' — זאת בשעה ששארל ניהל עמו מר"מ; משנתגלה הדבר, לקח אותו שארל בשבי (1468) ואילצו לוותר על חלק מסיקארדיה. באנגליה התערב לי לטובת בית לנקסטר (ע"ע) נגד אדוורד IV, אך אדוורד גבר על יריביו ב1471, חיזק את בריתו עם שארל „האמיץ”, ורבים משליטי אירופה המערבית הצטרפו לברית זו. בהתאם למתוכנן, פלש אדוורד IV לצרפת (1475), אלא ששארל „האמיץ” לא יכול היה לעזור לו, לפי שאותה שעה היו ידיו קשורות בשל הסתפקותו בגרמניה, ולי, שנמנע

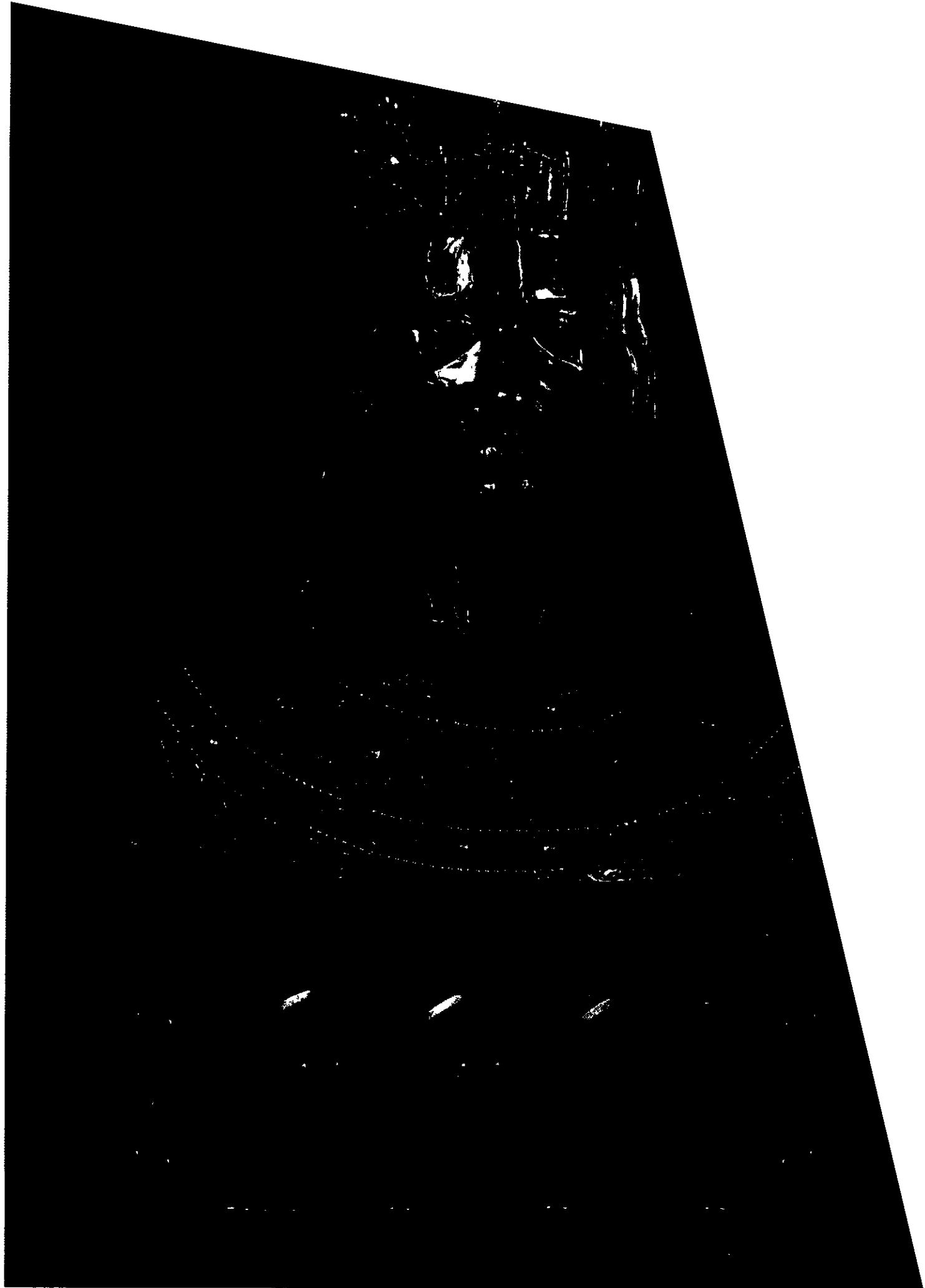

לואי הקדוש, מלך צרפת
קליקוויאר (לזבר, פאריס)



לואי XIV

כנסיה ולאצילים, ומנע כל השפעה אף מבני-משפחתו הקרובים. גם לפילגשיו לא חיתה השפעה על ענייני השלטון, אף כי לא הצניע את יחסיו אתן, אלא נתן להן מעמד מוכר, העתיר עליהן כיבודים, הכיר בכמה מילדיהן כבילדיו החר-קיים ואף נתן להם מעמד של נסיכים מורע המלוכה. רק אשתו השניה, פרנסואז דה קֶנְטֶנוֹן (ע"ע), שאותה נשא בסתר אחרי מותה של מאריה-תרוזיה ב-1683, השפיעה, כנראה, על מדיניותו, אף שגם זה אינו ודאי. ל' נעזר בכמה שרים חשובים, מומחים שנמסרו להם סמכויות נרחבות, אולם מעמדם היה זה של עוזרי המלך, בעוד שהוא עצמו נשאר השליט ללא עוררין. את יועציו בחר לו בעיקר מקרב הבורגני-נות, ולפיכך ראו האצילים את מלכותו כשלטון הבורגנות הנקלה (Règne de la vile bourgeoisie). החשובים שבי-שריו היו קולבר (ע"ע), שר הכספים והמלכיה, לה טֶלִיה (Le Tellier), שר המלחמה, ובנו של לה טֶלִיה — לזבוֹאֶ (ע"ע), מארגנו של הצבא הצרפתי. כן נעזר ל' במהנדס הצבאי ז'אן (ע"ע) ובמצביאים דגולים כגון קונדֶה (ע"ע), טירֶן (ע"ע) וליכסאנבור.

ל' ביסס צורת שלטון ריכוזית-אישית, באמצעות מועצות השלטון וה"אינטנדאנטים" (intendants — נציגי המלך במחוזות). החשובה במועצות-השלטון היתה, המועצה העליונה (Conseil d'en haut), שמספר חבריה הקבועים היה מצומצם מאד. לשיבותיה החמנו מסעם לפעם אנשים שונים, לפי צרכי השעה. המלך עצמו היה היורש בשיבות המועצה העליונה וכן בשיבות המועצות האחרות. ע"י כך, וכן מכות

האפיפיור ביטל את גישואיו הראשונים הוא נשא לו לאשה את אלמנתו של שארל VIII, אן מברטאן (ע"ע אן מברטניה), ובכך הבטיח את סיפוחה של דוכסות ברטאן לצרפת. ל' המשיך את המלחמות באיטליה, שבהן פתח קודמו. כצאצא של משפחת ויסקונטי (ע"ע), תבע לעצמו את דוכסות מילאנו, והאפיפיור אלכסנדר VI תמך בו. ל' יצא לאיטליה ב-1499, וזכה בנצחונות רבים, כבש את מילאנו, ובעזרת הספר-דים — גם את נאפולי. ברם, ב-1503 נהפך הגלגל. הספרדים הביסו את הצרפתים וגירשו אותם מנאפולי. ל' כרת שלום ב-1504, התחייב בחוזה-השלום להשיא את בתו קלוד לקארל (מי שהיה אח"כ הקיסר קארל V) והוסכם, שאם ימות ל' ללא בנים, יירשו קלוד וקארל את מילאנו, בלוא וברטאן. אולם, "אסיפת המעמדות" בטור החליטה להשיא את קלוד ליורש-העצר פראנסוא (ע"ע פרנסוא I) ושיחררה את ל' מהתחייבותו כלפי קארל. ל' חידש את מלחמתו באיטליה, אך בעלות לאו X (ע"ע) לכס האפיפיור עשה שלום ויתר על מילאנו. עוזרו הראשי של ל' אחרי הכתרתו היה החשמן ז'ורז' ד'אנבואז. ל' הקים את המועצה הגדולה (Grand Conseil) שפעלה כבית-משפט מיוחד ליד המלך, "אסיפת-המעמדות" איבדה מערכה בימי ל' ולא הוסיפה להתערב בניהול ענייני השלטון, והצרפתים החלו להתרגל לאבסולוטיזם המתגבש. ל' עצמו היה אחד המלכים הפופולאריים ביותר בצרפת, וזכה בתואר "אבי העם".

M. Darcy, L. XII, 1935, J. A. Néret, L. XII, 1948.
מ. יר.

(13) ל' XIII (1601—1643; מלך מ-1610), בנו של אנרי IV (ע"ע). ל' היה חלש-אופי וחלקו במאורעות, שהפכו בימי מלכותו את צרפת לגדולה שבמעצמות אירופה, היה זעום ביותר (ע"ע צרפת, היסטוריה). כשעלה למלוכה היה קטין, ואמו, מריה די מדיצ'י (ע"ע), פעלה כעוצרת. היא השיאה לל' ב-1615 את אן מאוסטריה (ע"ע), אך היחסים בין בני הזוג היו רעים, וכן השתבשו יחסיו עם אמו ועם אחיו גאסטון ד'אורלאן, איבה שררה בינו לבין אמו בייחוד אחרי שאיש-אמתיה, האיטלקי קונצ'יני, נרצח ב-1617, בהסכמתו של ל'. הדמות המרכזית בשלטון במשך 18 שנה (1624—1642) היה רישליֶה (ע"ע), שהאפיל בתקופת שלטונו על ל'.

L. Battifol, Richelieu et le roi L. XIII, 1934, L. Vaunois, Vie de L. XIII, 1936; J. Canu, L. XIII et Richelieu, 1944, Ph. Erlanger, L. XIII, 1946; B. Champigneulle, Le Règne de L. XIII, 1949; V. L. Tapié, La France de L. XIII et de Richelieu, 1952.
מ. יר.

(14) ל' XIV (1638—1715; מלך מ-1643), בנו של (13). עלה למלוכה בגיל 5, ובתקופת קטינותו, עד 1651, שלטו אמו העוצרת, אן מאוסטריה, וידידה החשמן קֶנְרֶן (ע"ע). מאזארן הוסיף לשלוט גם ב-10 השנים שלאחר מכן, עד מותו ב-1661. ב-18 שנים ראשונות אלו למלכות ל' ירד כוח המלוכה מבית, אך מחוץ זכתה צרפת בנצחונות על ההאבסבורגים — האוסטריים והספרדיים. בעקבות התימת "שלום הפירנאים" עם ספרד נשא ל' לאשה את דודניתו מאריה-תרוזיה, בתו של פליפ IV, מלך ספרד.

במות מאזארן ב-1661, החל ל' לשלוט למעשה הודיע שהוא עצמו ישמש כראש-השרים. כיון שרצה למנוע חזרה למצב שהיה בימי אביו ובתקופת קטינותו, כשמשלו רישליה ואחריו מאזארן, לא נתן ל' דריסטר-גל בשלטון לאנשי-

ל' ופגעו בשגשוגה הכלכלי של צרפת, שבמידה רבה בא בזכות מדיניותם של ל' ושל קולבר. גם מדיניותו של ל' כלפי ההוגנוטים (ע"ע, עמ' 658/9), וביטול "פקודת נאנט" (1685), שהבטיחה להם חופש דתי, הנחיתו מכה חמורה על כלכלתה של צרפת. בעקבות ביטול "פקודת נאנט" היגרו ההוגנוטים רבים, שמילאו תפקידים חשובים בכלכלה, לאנגליה, הולאנד ובראנדנבורג, וחזקו את כלכלת יריבותיה של צרפת, ואילו ההוגנוטים שנשארו בצרפת פתחו במרידה בעיצומה של מלחמת הירושה הספרדית.

מדיניותו הדתית של ל' היתה המשך הקו האבסולוטיסטי-ריכוזי, שגרס דיכוי כל כיתתיות והבטחת מעמדה של הכנסייה הצרפתית כלפי האפיפיור. החתירה לדיכוי הכיתתיות גרמה, מלבד הגזירות על ההוגנוטים, גם לרדיפת הינסטיסטים (ע"ע). הרצון להבטיח את זכויותיו של המלך (régale) בכנסייה הצרפתית, הוא שהביא ב-1682 לידי סכסוך עם האפיפיור, בנוגע לתביעתו של ל' להרחיב את זכותו למנות הגמנים. בקשר לסכסוך זה פורסם "גילוי-הדעת של הכמורה הצרפתית" (ע"ע גליקניזם, עמ' 903). אולם ב-1693 התפייס ל' עם האפיפיור ע"י ויתור למעשה על עצמאות הכנסייה הצרפתית.

על-אף הירידה הכללית בסוף שלטונו של ל' נחרתה מלכותו בתודעה ההיסטורית כתקופת זוהר וגדולה של צרפת — Le siècle de L. XIV — כפי שקרא לה וולטר. ל' זכה בתואר "הגדול" (L. le Grand) ולכינוי "המלך-השמש" (Le Roi Soleil). מלכותו ציינה את שיאו של האבסולוטיזם הצרפתי, שהתבטא לא רק במבנה המוסדות ובפעולתם, כי אם גם באידאולוגיה הרשמית של "המלוכה בחסד עליון". בצדו של המלך עצמו, היה ההגמון בואסיה (ע"ע) נציגה הבולט של אידאולוגיה זו.

הביטוי האמנותי המושלם ביותר של המשטר היה ארמון ורסאי ונגו המפואר. על שמו של ל' נקרא סיגנון האמנות של אותה תקופה, "סיגנון ל' XIV" (ע"ע צרפת, אמנות). חיי החצר בוורסאי שימשו מופת לשליטים אחרים באירופה. אף כי לא נחן בכשרונות יוצאים מן הכלל, וגם קומתו לא עלתה על הממוצע (1.68 מטר), היתה הופעתו מרשימה ומלאת הדר-מלכות, ומוראו היה אפילו על מצביאי אמיצי-הלב. הוא אהב תענוגות, אך לא נתן להם להסיח את תפקידי המלכות, שאותם מילא בשקידה. הוא היה דתי בנפשו, אם כי לא התעמק בדקדוקים תאולוגיים וגם לא נשמר בחייו הפרטיים מתענוגות-בשרים שהיו בגדר חטא לפי מושגי הכנסייה. כשהתקשר עם פראנסואז דה מנטנון, הקאתולית האדוקה, השתלטה רוח-חומרה על החצר. יש אומרים שגם פקודת הסובלנות לגבי ההוגנוטים בוטלה בהשפעתה. על שנותיו האחרונות של ל' העיבו טראגדיות משפחתיות, עקב מותם של בנו (1711) ושל נכדו (1712). בן-נכדו הינוקא נהיה ע"י כך ליורש-העצר. ל' חיבר "זכרונות" (Mémoires de L. XIV pour l'instruction du Dauphin, מהדורה אחרונה בעריכת J. Longnon, 1928).

וע"ע צרפת, היסטוריה.

G. Lacour-Gayet, *L'Éducation politique de L. XIV*, 1898; C.-G. Picavet, *La Diplomatie française au temps de L. XIV*, 1930; G. Mongrédien, *La Vie privée de L. XIV*, 1938; id., *La Vie quotidienne sous L. XIV*, 1948; J. Roujon, *L. XIV*, I-II, 1943; P. Gaxotte, *La France de L. XIV*, 1946; J. Orcibal, *L. XIV contre Innocent XI*, 1949; id., *L. XIV et les protestants*, 1951; L. André, *L. XIV et*

חריצותו ושקידתו, היה הוא האיש שקבע את המדיניות. בימיו ירד כוהם של אסיפות-המעמדות הפרובינציאליות ושל ה"פארלאמנטים", וב-1673 ניטלה מהם למעשה הזכות לערער על חוקי המלך ולמנוע את רישומם, וכך הפך ל' לשליט אבסולוטי. "מלך בחסדי אלוה", האחראי למעשיו בפני אלהים בלבד. המאמר המיוחס ל' *L'État c'est moi* ("המדינה — זו אני") מביע היטב מצב זה, שבו היתה זהות כמעט שלמה בין מדיניותו של ל' ומעשיו לבין תולדות צרפת בימיו. מכאן נבע הצורך המדיני לחתור לגדולה ולתהילה (gloire). דבר שעלה בקנה אחד עם אפיו של ל' ושאיפותיו, והתבטא הן במדיניות-הפנים והן במדיניות-החוץ שלו.

במדיניות-הפנים נהיה ל' לפטרונה של התרבות הצרפתית בתקופתה הקלאסית. הצגות-בכורה של יצירות גדולי המחזאים, מוליר ורסין (ע' ערכיהם) נערכו בחצרו. המלחין לילי (ע"ע) היה בן-חסותו. מפעלו הגדול בשטח הבניה היה הקמת ארמון ורסי (ע"ע). בחצר המפוארת בוורסאי התרכזה מעתה האצולה, שנותקה מאחוזותיה וממקורות-כוחה המדיניים והפכה לאצולת-חצר. מחמת ההוצאות הכבדות שהיו כרוכות בחיי-הפאר של החצר, נתרששו האצילים ותלותם במלך איפשרה לו לפקוח עינו עליהם מקרוב. ע"י כך ירדה האצולה למעמד טפיל ונטול-השפעה, שהתמסר לתענוגות, לרכילות נרגנת ולמדנים, ואשר לו זכות קיום אחת ויחידה: האדרת שמו של המלך.

במדיניות-החוץ ניתן להבחין במלכותו של ל' בשתי תקופות רצופות מלחמות. התקופה הראשונה נמשכה מ-1667 עד להקמת "ליגת אוגסבורג" נגד צרפת ב-1686, ובה לחם ל' בספרד (1667/8) ואח"כ בהולאנד, בספרד ובאוסטריה (1672—1678). צרפת כבשה שטחים בפלאנדריה, בפראנש-קונטה (Franche-Comté) ובלופסמבורג, וכן סופחו אז לצרפת כמה ערים, שהחשבה שבהן היתה שטראסבורג. כיבושים אלה, ותמיכתם של שליטים גרמניים ואיטלי-קיים, ואף של צ'ארלו II, מלך אנגליה, שקיבלו מענקי כסף מל', יזכו את צרפת בהגמוניה רחבה באירופה המערבית. אולם מדיניות ההתפשטות של ל' ליכדה בהדרגה את אויביו, ובתקופה השנייה, אחרי 1686, נאלץ ל' ללחום בקואליציות רחבות, שכללו את אוסטריה, אנגליה והולאנד, חמץ-מה אף את ספרד. מפנה זה חל, כאמור, עם הקמתה של "ליגת אוגסבורג", ומשגה חמור מצידו של ל' היתה הימנעותו מהתערבות ברגע המכריע, כשאויבו הגדול ביותר, וילם מאוראניה, עלה על כס המלכות באנגליה (ע"ע וילם III). פלישתו של ל' לפאלאטינאט, שבו עשה הצבא הרס רב, גרמה למלחמה בין צרפת לבין "ליגת אוגסבורג", שהקיפה את אוסטריה, ספרד, אנגליה, הולאנד, שוודיה וכמה משליטי גרמניה. מלחמה זו (1689—1697) הסתיימה בבלימת התפתחותה של צרפת.

המלחמה האחרונה של ל' נערכה כדי להבטיח לנכדו פיליפ מאנז' (ע"ע פליפה V), את כתר ספרד. בהתאם לצוואתו של קרלוס II (ע"ע), אחרון ההאבסבורגים הספרדיים, "מלחמת הירושה הספרדית" (ע"ע), שבה נחלה צרפת מפלות צבאיות כבדות, גרמה למשבר כלכלי ולהתשת כוחה של המדינה. במלחמה זו איבדה צרפת שטחים נרחבים באמריקה, אך בסופו של דבר הובטחה מלכותו של פליפה V בספרד.

המלחמות הבלתי-פוסקות העיבו על רבים מהשגיו של

וב1772, בעת חלוקתה הראשונה של פולניה, לא הורגשה עוד השפעתה במרכז אירופה.

במדיניות-הפנים התנהל מאבק גובר והולך בין המלוכה לבין ה„פארלאמנטים“ בשאלות פיסקאליות ודתיות, ויש הרואים את גירוש הישועים מצרפת (1762) כחלק ממנו. מאבק זה הסתיים בביטול הפארלאמנטים ב1771, ובכינון מערכת משפטית חדשה, שהיתה מושתתת על תכניות התי-קונים של ה„שאנטליה“ (chancelier, שר המשפטים) מופו (ע"ע). אולם תיקונים אלה נתקלו בהתנגדות מצד דעת הקהל, שראתה בפארלאמנטים מגן מפני האבסולוטיזם.

ל, שכונה בראשית שלטונו „האהוב מאד“ (Le Bien-Aimé), ושנסיון ההתנקשות בחייו בירי דאמיני (Damiens), ב1757, עורר התרגשות כללית, איכד בהדרגה את אהדת העם, ולימים תלו בו את כל רעותיה של צרפת שלפני המה-פכה, ותיארוהו כנבער מדעת. לאמיתו של דבר זכה ל, בחי-נוד טוב, נחן באינטליגנציה גבוהה ובזכרון מצויין, ונוסף לזה היה גם יפה-תואר, ה„משטר הישן“ (ancien régime), שהביא לכשלונותיה של צרפת בתקופת מלכותו, היה במידה מכרעת פעלו של קדומו, הוותאם במידה נוקשה-מדי לאישיותו של ל, XIV ולמבנה החברתי של צרפת בימיו, בניתיים חלו שינויים במבנה החברתי והחריפו הניגודים הפנימיים. המבנה הפיראמידלי של השלטון היה טוב כל זמן שעמד בראשו מלך חרוץ, אך לא עלה בקנה אחד עם מלך נרפה כלי XV.

Duc de Luynes, *Mémoires . sur la cour de L. XV*, I-XVII, 1860-1865, *Correspondance de L. XV et du maréchal de Noailles*, I-II (éd C Rousset), 1865, H. Carré, *Le Règne de L. VX* (E. Lavisse, *Histoire de France*, t. VIII, 2), 1909, P. Gaxotte, *Le Siècle de L. XV*, 1933; P. Richard, *La Vie privée de L. XV*, 1954; G. P. Gooch, *L. XV, the Monarchy in Decline*, 1956, J. Levton, *Le Bien-Aimé*, 1965, H. Méthivier, *Le Siècle de L. XV*, 1966.

מ. יר.

(16) ל, XVI (1754—1793; מלך 1774—1792). נכדו של (15) ויורשו, מכיוון שאביו מת על-פני סבו, בעלותו למלוכה היה ל, בן 20, ולראשונה מאז אנרי IV לא נפתחה מלכות חדשה בתקופה של עוצרות. אולם ל, היה חסר נסיון ובסחף עצמי, גישויו עם מריאנטואנט (ע"ע), בתה של הקיסרית ההאבסבורגית מאריה-תרויזה, היו במשך שנים מספר פורמ-ליים בלבד, בגלל מום גופני, עד שנותה. בניגוד לרוב קודמיו על כסא צרפת, לא היו ל, פילגשים, אך הוא היה נתון להשפעת אשתו, עניינו העיקרי היה במסגרות, בציד ובגר-גרות. ל, היה בעל מידות טובות, מוסריות ורצונו הטוב בלשו בהשוואה לאורח-החיים שניהל קדמו, במיוחד בשנותיו האחרונות, ולפיכך עוררה עלייתו לשלטון תקוות גדולות בלב העם.

השרים שמינה היו ברובם מוכשרים, כגון ורוזן וסן-ז'רמן (ע' ערכיהם), וכמה מהם שאפו לתיקונים, כגון טירגו וקלז'רב שמינוןם נתקבל בברכה בקרב אנשי תנועת-ההשכלה, וכן נקר וקלון (ע' ערכיהם). ואמנם הושגו השגים באירגון הצבא, וגם באירגון הצי, של, היה ממלכי צרפת המצטיים שגילו עניין בו. צרפת זכתה שוב בהשפעה רבה באירופה, והתערבותה הצבאית לטובת המורדים האמריקנים הבטיחה את עצמאותה של אה"ב (ע"ע ארצות-הברית של אמריקה, עמ' 164).

במדיניות-הפנים היה חידוש פעולתם של הפארלאמנטים צעד שזכה בפופולאריות רבה. בין התיקונים האחרים שנעשו

l'Europe, 1959; L. Bertrand, *L. XIV*, 1950; W. H. Lewis, *L. XIV*, 1959, H. Méthivier, *Le Siècle de L. XIV*, 1960; V. Cronin, *L. XIV*, 1964; N. Mitford, *The Sun King*, 1966.

מ. יר.

(15) ל, XV (1710—1774; מלך מ1715), נינו של (14) ויורשו אחרי מות אביו וסבו, בעלותו למלוכה היה ל, בן 5, ובן-דודו של סבו, פיליפ II מאורלאן (ע"ע אורלאן, דכסים לביתיא). שימש כעוצר עד 1723 כאשר הוכרו של, הגיע לפרקו. אחרי מותו של פיליפ באותה שנה, אחז בשלטון לואי-אנרי דוכס בורבון ב-תור שר-המדינה, עד שהודח ב1726 ו-מינה תחתיו את מחנ-כו, החשמן פלרי (ע"ע). לראש שריו, מעמדו של פלרי דמה לזה של רישליה ומא-זארן בזמנם, מפאת הסמכויות הנרחבות שנטל לעצמו.



לואי XV

במות פלרי ב1743, החליט ל, לחזור לשיטתו של ל, XIV ולמשול בעצמו, ולשרים שמינה אחריו מסר סמכות מוגבלת בלבד. אך ל, היה עצלן, שענייני השלטון שיעממוהו, ולבו נמשך רק אחרי נשים וציד. התעסקותו בענייני השלטון לא היתה שיטתית, אולם כרי למנוע משריו סמכות מכרעת בשלטון, היה מחרחר מדינים ביניהם, חתר תחת מעמדם, וניהל מדיניות-חוץ משלה, שהעלים מפני שרי-החוץ, והש-תמש בניציגים אישיים לניהולה. מחלקה מיוחדת, שעסקה בריגול אחר שריו, היתה פותחת את מכתביהם בחשאי ומסרת את תכנם ל, מעשים אלה חיבלו, כמובן, בכושר-הפעולה של ממשלת צרפת, שנתקפה גם מחמת הסנסנותו של ל, שהשהה תכופות קבלת החלטות, מצב זה הצמיח בחצר סיעות, שנאבקו על ההשפעה על ענייני השלטון ונסתייעו בפילגשי המלך, שהחשובות שבהן היו הרחנת דה פומפדור (ע"ע) והרחנת די ברי (ע"ע). אף כי התיאור המקובל של ל, כמלך שנשים שלטו בו כליל אינו מדויק, אין ספק כי השפעתן של הפילגשים היתה גדולה, בייחוד במינוי שרים, שואזל (ע"ע), השר החשוב ביותר אחרי פלרי, עלה לגדולה בהשפעתה של דה פומפדור הזדה בהשפעתה של די בארי.

במדיניות-החוץ גילה ל, עניין מיוחד בכל הנוגע לפולניה, הואיל ואשתו מאריה לשצינסקה, היתה בתו של סטניסל I לשצינסקי (ע"ע), מלך פולניה המורדח. מאריה היתה אשה משכילה, אך לא יפה, ולא משכה את לב בעלה, שהיה צעיר ממנה 7 שנים. ל, נשא אותה בהיותו בן 15, גישויו אלה גרמו להתערבותה של צרפת ב„מלחמת הירושה הפולנית“ ב1733—1735 (ע"ע פולניה, היסטוריה), אחרי שסטאניסלאו לשצינסקי גורש שנית מפולניה, נמסרה לו דוכסות לורן (ע"ע) ובמותו סופח חבל ארץ זה לצרפת.

היעדר התיאום בניהול מדיניות-החוץ הצרפתית השתקף ב„מלחמת הירושה האוסטרית“ וב„מלחמת שבע השנים“ (ע' ערכיהן). בזו האחרונה נחלה צרפת מפלות, כוחה ירד

ברח מכלאו. המסתורין נוצל ע"י נוכלים רבים, שהתחזו כלי ותבעו לעצמם את כתר צרפת. המפורסם בין "הדופנים המדומים" (faux dauphins) הללו היה קארל וילהלם נאנר-דורף (מת 1845), שלצאצאיו היו תומכים בתביעתם לכתר עד למאה ה-20. ספרות ענפה נכתבה על נושא זה, וב-1905 נוסד ירחון מיוחד שעסק בה: *Revue historique de la question*. L. XVII.

מ. יר.

(18) ל' XVIII (1755–1824; מלך מ-1814), אחיו של (16). ביוני 1791, בעת נסיון הבריחה של ל' XVI שנסתיים בתפיסתו, ברח גם ל', בדרך אחרת, וקבע את מושבו בקופלנץ, שהפכה למרכז ה"מהגרים", מתנגדי המהפכה. בטענה שאחיו המלך שבי בידי המהפכנים, מינה ל' שגריר רים, פירסם מינשרים וקרא להתערבות שליטי אירופה נגד המהפכה. פעולותיו אלה הכבידו מאד על מצבו של המלך. לאחר הוצאתו של ל' XVI להורג הכריז ל' על עצמו כעוצר, ובמותו של (17) נטל לעצמו את התואר מלך. למעשה בילה את 19 שנות "מלכותו" הראשונות בנדודים במקומות-מקלט שונים — בורונה, במיטאו (היום ילגאווה שבבלאטווייה), בווארשה, ולבסוף — באנגליה.

אחרי כניסת בעלות-הברית לפאריס, הודחתו של נאפוליון, חזר ל', ביזמת קלרן (ע"ע) לצרפת (3.5.1814), אחרי שהבטיח להעניק לאומה חוקה. הוא חתם על חוזה-שלום עם בעלות-הברית, שלפיו חזרה צרפת לגבולותיה מ-1792, ובינוי 1814 גם העניק לארצו חוקה (Charte Constitutive-nelle). שובו של נאפוליון מאלבה, במרס 1815, אילץ את ל' לברוח מצרפת, אך הוא שב לאחר קרב וטרלו (ע"ע), הפעם, כפי שאמרו מתנגדיו, ב"קרון-המטען של המנצחים". בחוזה-שלום שני, שחתם עם בעלות-הברית, ויתרה צרפת על חבל-הסאר ועל שטחים בסאווייה, וכן התחייבה לשלם כסף-ענושים. עתה החלה תקופה של ראקציה, אולם אחרי פיזור הפארלאמנט הראשון, שהיה מלוכני-קיצוני (1816), ומינוים של ארמאן-עמנואל רישליה (ע"ע) לראש-הממשלה ושל דקו (ע"ע) לשר-המשטרה, החלה תקופה של ליבראליזם ואציה. רציחת בן-אחיו של ל', הדוכס מברי (ע"ע), בידי מתנקש ב-1820, ומינויו של וילל (ע"ע) לראש-הממשלה ב-1822, סימלו את שובה של הראקציה. הדוכס מארטוא (אח"כ שרל X, ע"ע) נטל יותר-יותר חלק בשלטון, ואילו השפעתו של ל' על ענייני המדינה הלכה ופחתה.

בימי ל' חל שיפור ניכר בניהול ענייני הכספים של צרפת והחלו להתגבש מוסדות פארלאמנטאריים. כן חלה התעוררות אינטלקטואלית והופיעו כתבי-עת חשובים. בומנו נמשכה פעילותו הספרותית של שטובריאן (ע"ע), שחיה שרה-החן ב-1822–1824, והחלה פעילותו הספרותית של לַמְרֵטן (ע"ע). ל' היה משכיל, שנון, בעל זכרון מצוי, אך רדף נשים וכבוד, ולא היה מעורר חיבה אליו, בשל אישיותו הקרה והמטובכת. במותו עלה אחיו, שארל X למלוכה.

J. Lucas-Dubreton, *L. XVIII*, 1925; P. de la Gorce, *L. XVIII*, 1926; J. Bertall, *La Vie aventureuse de L. XVIII*, 1949.

מ. יר.

לואי-פיליפ I — Louis-Philippe I^{er} — (1773–1850), מלך הצרפתים (1830–1848). ל"פ היה בנו של פיליפ-אגאליטה (ע"ע אורלאן, דכסים) ונתחנך ע"י הסופרת-המחנכת פליסיטה דה ז'נליס (ע"ע). בשנים הראשונות

לפני 1789 היו ביטול העינויים בחקירת חשודים והחזרת הזכויות האזרחיות להוגנוטים. אולם הבעיה הדוחקת ביותר של צרפת היתה הבראת מצבה הכספית. פתרתה דרש, כפי שהבינו כמה משריו של ל', תיקונים חברתיים מעמיקים, ובכללם ביטול זכויות-יתר רבות של האצולה הכמורה, ושיתופם של מעמדות אלה בנשיאת הנטל הכספית של כלל האזרחים.

נסינות התיקונים של סירגו ושל קאלון נתקלו בהתנגדות הפארלאמנטים. ל' היה חלש ולא נתן לשריו את התימוכין הדרושים להגשמת מדיניותם; בחצרו חוקה השפעת הראקציונרים מתנגדי התיקונים, וזו הביאה לפיטורי סירגו, קאלון ולומני דה בריין (ע"ע), יורשו של קאלון. התנגדותה הגוברת של האצולה לקאלון אילצה את ל' לכנס ב-1788 אסיפת-נכבדים, בתקווה להתגבר על התנגדות זו, אולם האסיפה לא קיבלה את תכנית קאלון, ונסינונו של לומני דה בריין להעבירה נכשל אף הוא. בדלית-ברירה החלט לכנס את "אסיפת-המעמדות", שלא נתכנסה מאז 1614.

אסיפת-המעמדות נתכנסה בחדש מאי 1789, וכמעט מיד נתברר שאין המלך מסוגל כלל לכוון אותה לאפיק-התפתחות המוביל להקמת מלוכה חוקתית, מושתתת על ברית בין המלך לבין "המעמד השלישי", נגד האצולה הכמורה. השפעתם של הראקציונרים בחצרו של ל', ובראשם אחיו הדוכס מארטוא (ע"ע שרל X) גברה. ל' ניסה להגן על זכויות-היתר של האצולה, ומצד שני, נכנע מדי פעם ללחץ המארגעות ואישר באי-רצון את "הכרזת זכויות האדם והאזרח" (27.8.1789). כעבור זמן גם אישר את חוקת 1791. ל' התעלם מעצותיו של מירבו (ע"ע), שביקש לפשר בין המלוכה לבין המהפכה, ואח"כ דחה את עצותיהם של המתונים, בהנהגת בארנאו (Barnave), לנהוג לפי החוקה שנשבע לקיימה.

הפופולאריות של המלך ירדה גם בגלל העזרה שהעניק ל"מהגרים", אנשי האצולה, ובראשם הדוכס מארטוא עצמו, שברחו מצרפת וקיוו לחזור אליה עם דיכוי המהפכה בידי מעצמות זרות, וכן בגלל השמרנות על קשריו עם המעצמות הללו במטרה להפיל את המשטר המהפכני. המשבר בא בעקבות נסיון הבריחה של ל' לחו"ל יחד עם משפחתו, נסיון שנסתיים בתפיסתו בווארן והחזרתו המבישה לפאריס (20/21.6.1791). הוא הושעה ממלכותו והוחזר לכסאו רק אחרי שנשבע אמתים לחוקת 1791. בספטמבר 1792 בוטלה המלוכה, ול' ומשפחתו נעצרו. כשנתגלו הוכחות על קשריו עם מדינות זרות נגד המהפכה, החלט להעמיד את "האזרח קאפה", כפי שקראוהו, לדין. משפטו בפני ה"קונגנסיון" (Convention) בדצמבר 1792 — ינואר 1793 היה במידה רבה צעד מכריע במאבק על השלטון בין הוירונדינים לבין הו'קובינים (ע' ערכיהם). ברוב של 683 קולות מתוך 721 נמצא ל' אשם בבגידה, ולמחרת (19.1.1793), החלט ברוב של קול אחד (361 נגד 360) להוציאו להורג. יומיים לאחר-מכן נערף.

וע"ע מהפכה צרפתית; צרפת, היסטוריה.

M de la Fuye, *L. XVI*, 1943; P. Girault de Coursac, *Le Roi stigmatisé*, 1950; J. Mazé, *L. XVI et Marie-Antoinette*, 1951; A. Leroy, *L. XVI, le roi malgré lui*, 1961.

מ. יר.

(17) ל' XVII (1785–1795), בנו של (16). נחשב למלך בעיני המלוכנים. לאחר שאביו הוצא להורג, ל' החזק בכלא ומת שם ב-1795. הסודיות שאפפה את גורלו בחייו האחרונים הצמיחה אגדות רבות, שלפיהן לא מת ל', אלא



לואי-פיליפ I

למהפכה הצרפתית הצט-
רף גם ל"פ, כאביה לזרם
המהפכני-ר'אקוביני הש-
תף כנגראל בקרבות
ואלמי ח'מאפ (1792). כי
עזרו של גנרל דימוריה
(ע"ע) החושד גם ל"פ
במזימה להפיל את המש-
טר הרפובליקני, ונאלץ
לברוח ולחפש מקלט ב-
זכר, אבל לא שיתף פעו-
לה עם המהגרים המלוכ-

ניים שפעלו בחו"ל נגד צרפת המהפכנית. אחרי שאביו הוצא
להורג (1793), נהיה ל"פ לדוכס אורלאן, ובכך הפך לנושא
תקוותה של מפלגת האורלאניסטים. ברם, הוא סירב לראות
עצמו כמועמד לכסא המלוכה והעדיף לגלות לאה"ב. לפי
שהממשלה המהפכנית עצרה את אמו ואחיו התנתה את
שיחרורם בהתרחקותו של ל"פ מצרפת.

כשנודע לו על „הפיכת ג'רימר" (1799) החליט ל"פ לשוב
לאירופה, אולם בהגיעו לאנגליה נוכח לדעת כי שלטונו של
נאפוליון היה מבוסס היטב ואין סיכוי לכל התערבות. באנ-
גליה התפייס עם חוגי המלוכנים ועם „הענף הבכור" של
משפחת הבורבונים וב1809 נשא לאשה את מריה-אמליה
בתו של פרדינאנדו מנאפולי לבית בורבון. רק ב1814,
לאחר מפתחו של נאפוליון, חזר ל"פ לצרפת יחד עם לואי
XVIII. בתקופת „מאת הימים" ברח ל"פ לאנגליה וחזר משם
לאחר מפתחו הסופית של נאפוליון. עמדתו הפשוטית ואהדתו
המוצהרת לכמה תמורות חברתיות, גרמו להחשדתו בעיני
חצר המלוכה, והוא נאלץ לצאת מחדש לאנגליה למעין גלות
סמויה של שנתיים (1815—1817). כששב לפאריס ב1817,
הופיע כאיש-אופוזיציה מתון, המקורב לחוגי הליבראלים.
רבים — כפי הנראה גם הוא עצמו — ראו בו מועמד מתאים
לכס המלוכה, בגלל המיווג האידיאלי שבו של גיטימית
והשקפות דמוקראטיות.

עם פרוץ המרד ביולי 1830, ביקשו המורדים להקים
רפובליקה, אבל המנהיגים הבורגניים מיהרו להציע את
המלוכה לל"פ, שהיה מקובל על החוגים העממיים. בתחילה
נתמנה לעוצר-הממלכה (lieutenant-général du royaume)
וב7 באוגוסט הוכרז ל„מלך הצרפתים" (ולא „מלך צרפת"
קודמיו), ובכך כאילו המשיך את מסרתו של נאפוליון „קיסר
הצרפתים", עם האסוציאציות הדמוקראטיות שנכרכו בכינוי
זה. בעלותו לכס המלוכה, השתדל ל"פ להתאים את מנהגיו
החצר לטעמו של העם, אבל מדיניות הפנים החוץ נשארה
על טהרת הקו של המעמד הבינוני. שלטון הנכבדים, המבוסס
על „המשמר הלאומי", המדיניות של שמירה על השלום בכל
מחיר, ובעיקר סיסמתו של השר גיזו (ע"ע): „התעשרו!",
היו למורת רוחם של לוחמי הבאריקאדות, הרפובליקנים
והבונאפארטיסטים. ל"פ התאמץ לפייס את דעת הקיצונים,
ועם זאת לנהל מדיניות מתונה של סדר ושקט. השנים
הראשונות של מלכותו הצטיינו בחוסר-יציבות פוליטית ובי-
התנשקות תכופות מצד אנשי השמאל. הקטלנית ביניהן
היתה זו של הקורסיקני פיאסקי, שהרגה 40 נפש מפמליית
המלך ובניו ביולי 1835. ל"פ חפץ אמנם לשלוט, ולא רק
למלוך, אך נכנע לנסיבות ומינה שרים מקרב ההנהגה הכור-

גנית, לראשונה ליבראלים, כגון לאפיט, ולאחר-מכן שמרנים
יותר, כגון פריה, מולה, תיר (ע"ע) וגיזו. שמרנותו של
ל"פ ושאיפתו לשמור בכל מחיר על כסאו, להיטותו הרבה
לצבור נכסים והתנגדותו לשינוי משטר הבחירות, עוררו
את התנגדות השמאל המעמדות הבינוניים, שהוא התיימר
להיות „נציגם". הביקורת הפנימית החריפה הלכה המשטר
נראה צר-אופק וקופא על שמריו. האופוזיציה הגוברת למש-
טרו דחפה אותו להתקרב במדיניות החוץ שלו דווקא לבתי-
המלוכה השמרניים של אירופה, והודות להקפדתו על עקרו-
נות המחויבות הרגעת הרוחות, הצליח ל"פ לקיים יחסים
תקינים עם אנגליה, אוסטריה וספרד. אולם דבקותו בעק-
רונות שמרניים היא שהביאה לבסוף להפלתו. התעלמותו
מדעת הקהל, שדרשה את עקירת השחיתות שפשטה בקרב
נציגי השלטון, סירובו לשנות את שיטת הייצוג בפארלאמנט,
והקשיים הכלכליים משנת 1846 ואילך, החריפו את הכיקורת
הכללית. ההתנגדות למשטר, שטופחה ב„מבצע המשתאות" —
מסיבות פוליטיות מוטות — הצמיחה לבסוף את מהפכת
פברואר 1848. נוכח גל ההתקוממויות נאלץ ל"פ לוותר על
כתרו לטובת בכור נכדיו, אבל ההמון הפאריסאי לא שקט
עד שהוקמה ממשלה זמנית רפובליקנית. ל"פ ומשפחתו יצאו
מפאריס ובסכנת נפשות הצליחו להימלט לאנגליה, שם מת
כעבור שנתיים.

ל"פ היה אדם נבון, טוב-לב ומשכיל, שנהג להעלות על
הכתב את זכרונותיו מתקופות שונות, ומאוחר-יותר הם גם
נדפסו כ„יומנים".

אל היהודים התייחס ל"פ בהבנה ואף קיבלם לסביבתו
ושיבח את האמאנציפאציה. אחד החוקים הראשונים אחרי
עלייתו לכס המלוכה העניק גם לרבנים את הזכות לקבל
משכורת מאוצר המדינה, כמו כהני-הדת הנוצריים. כשסירבו
שלטונות הקאנטון באול להתיר ליהודי צרפתי להתיישב
בתחומו, נותקו בצו מלכותי היחסים הקונסולריים עם הקאנ-
טון. בעובדה שהמלך קיבל יהודים לסביבתו היה משום חידוש
גדול בתולדות צרפת. וע"ע צרפת, היסטוריה.

A. L. Imbert de Saint-Amand, *La jeunesse de L.-Ph. et de Marie-Amélie*, 1894; R. Recouly, *L.-Ph., Roi des Français*, 1930; A. Zévaès, *La chute de L.-Ph.*, 1930; P. de La Gorce, *L.-Ph., 1830-1848*, 1931; J. Bertaut, *Le Roi bourgeois: L.-Ph. intime*, 1936; J. Lucas-Dubreton, *L.-Ph., 1938*; A. de Stoekl, *King of the French*, 1953; T. E. B. Howarth, *Ciuzen-King*, 1961; M. Casullon du Perron, *L.-Ph. et la Révolution française*, I-II, 1963; P. H. Beak, *L.-Ph. and the July Monarchy*, 1965.

מ. ק.

לואי, פִּיר — Pierre Louys — (1870, גנט — 1925, פאריס), משורר וסופר צרפתי. שיריו הראשונים של ל' פורסמו בכתב-העת *La Conque*, שהוא ייסד ב1891, ואשר בו השתתפו, בין היתר, א. ז'יד (ע"ע), ס. מְלֶרְמֶה (ע"ע), ופ. זְלֵרִי (ע"ע). את מקור השראתו העיקרי מצא בעולם היווני הקדום. ב1894 פירסם את ספר השירים בפרוזה *Les Chansons de Bilitis* („שירי ביליטיס" [שהוצג כתרגום משיריה של משוררת יונית, בת-זמנה של סאפפו]); הנושא הוא אהבה לסבית. דְּבִיסִי (ע"ע) חיבר מוסיקה לכמה משיריים אלה. הידועים מבין הרומאנים של ל' הם *Aphrodite* („אפרודיטי"), 1896, הדן בחיים באלכסנדריה בתחילת הנצרות, *La Femme et le pantun* („האשה והבובה"), 1898, מבין קבצי סיפוריו הקצרים יש להזכיר את *Archipel* („ארכיפלגוס"), 1906. ספריו הם שיר תהילה ליפי הגוף.

(1798), וכן כמה בתי-ספר מקצועיים גבוהים ובתי-מדרש לכמרים. בה מושב הגמון קאתוליק.

ראשיתה של העיר ביישוב שהוקם על אי קטן בתוך הנהר אוהאיו ב-1778. שנה אח"כ החלה ההתיישבות על הגדה השמאלית, היישוב נקרא על-שם לואי XVI, מלך צרפת, על סיועו לאה"ב במלחמת השחרור שלה. ל' נעשתה במהרה למרכז מסחר ותחבורה ליישובים חקלאיים שקמו בסביבתה. ב-1828 הוכרה כעיר, התפתחותה העיקרית חלה במחצית השנייה של המאה ה-19 לאחר שחבורה לרשת מסה"ב (1851), אוכלוסייתה הוכפלה מאז תחילת המאה ה-20, כ-20% מהתרשבים כושים. בסביבתה מחנות צבא גדולים, וקרוב לה פורט ג'נס, שבו נשמרות רזרבות הזהב של אה"ב.

יהודים התיישבו בל' בשנות השלושים של המאה ה-19, וב-1843 הוקם בה בית-הכנסת הראשון במדינת קנטאקי. השופט ברנדיס (ע"צ) נולד בל'. ב-1966 נאמד מספר היהודים בל' בקרוב ל-9,000 נפש.

מ. בר.

לואיזיאנה (Louisiana; בר"ת La.), מדינה בדרום אה"ב, לחוף מפרץ מסיסקו, ממערב לנהר מיסיסיפי ומ-סביב לשפכו; שטחה 125,675 קמ"ר ובה 3,587,000 תושב (אומדן 1966). היא גובלת במדינות טקסס — במערב, ארקנסו — בצפון, ומיסיסיפי — במזרח.

ל' היא מהנמוכות והשטוחות שבמדינות אה"ב. מחציתה הדרומית מישורית ומתנשאת רק מטרים מעטים מעל לים. מצויים בה שטחים נרחבים המכוסים ביצות או המוצפים ע"י הים בעת גאותו ובשעת סערות. ניו-אורלינס (ע"צ), הגדולה בערי ל', יושבת בגובה 1.5 מ' מעל פני-הים ומוגנת ע"י רשת סוללות נרחבת, צפון-מערב ל' הוא ארץ גבעות המגיעות לגובה 130 מ'. אקלימה של ל' סוב-טרופי, ושכיחות בה סערות הוריקאן קטלניות. עולם החי כולל מינים מגוונים של בעלי-כנף.

מבחינת התבליט נחלקת ל' לשני איזורים: האיזור הרם (Upland) ואיזור הדלתה.

האיזור הרם נמצא בחלק הצפון-מערבי של המדינה, אך כמה טורי גבעות מצויים גם מדרום לה, בעיקר במערב, ובדרום-המזרח. במקום שאינן מיוערות, מכוסות הגבעות שיחי *loblolly* (*Gordonia Lasianthus*); ביצרות מצויים בעיקר אורנים קצרי-עלים, המנוצלים לבנין ולתעשיית הנייר, האדמה, בעמקים הרחבים שבין הגבעות וכמי שור הגלי המקיף אותן, דלה מבחינה חקלאית, והיא עפר אדמת טין כבדה או אדמה חולית.

איזור הדלתה והתוף תופס את יתרת שטח המדינה. הוא כולל את העמק הרחב שממערב למיסיסיפי, את הדלתה ואת מישור החוף, האדמה אדמת-סחף שהובאה ע"י הנהר, ומרחיבה בהדרגה את שטח המדינה לתוך מפרץ מסיסקו. האיזור שטוח, אך תוצים אותו גבנונים שנוצרו ע"י מדרגות ואפיקים של נחלים קדומים. הוא שופע ביצות ונחלים קטנים (הקרורים בדרום אה"ב bayou), הנהרות העיקריים הם המיסיסיפי (ע"צ) במזרח, נהר סיבין (Sabine) במערב, הנהר האדום (Red River), התוצה את המדינה באלכסון מצפון-מערב לדרום-מזרח, ומשתפך למיסיסיפי כ- $\frac{2}{3}$ מתושבי ל' הם בני הגזע הלבן, כ-6,000 — אסייתים, והשאר — כושים. קיימת זרימת אוכלוסין מהכפרים לערים, שבהן ישבו ב-1960 63.3% מהתושבים (54.8% — ב-1950).

ברוח האסתטיקה היוונית הקדומה, ולתענוגות החושים. אולם למרות ההעזה היחסית שבנושאים, אין בספריו חלגא-ריות. לשון שירתו עשירה, הארמונית, דקאדנטית במקצת. יזמנו של ל' יצא לאור ב-1926. כל כתביו פורסמו ב-13 כרכים, 1929/31; כל שיריו — ב-2 כרכים, 1945.

E. Gaubert, P. L. (*Les célébrités d'aujourd'hui*), 1904; R. Cardinne-Petit, P. L. *inconnu*, 1948; Cl. Farrère, *Mon ami P. L.*, 1953

ש. וי.

לואיזה — Luise — (1776—1810), מלכת פרוסיה, בתו של הדוכס קארל ממקלנבורג-שטרליץ, 1793 אשתו של מי שהיה אח"כ פרידריך וילהלם III (ע"צ), מלך פרוסיה. חינניתה הרבה חיבבה אותה על הבריות היא היתה מעורה בחיי התרבות והספרות בזמנה. השפעתה על בעלה היתה גדולה היא עודדה אותו להלחם בגאפוליון. אחרי מפתל פרוסיה בקרבות ינה (ע"צ) ואוארשטט, נפגשה עם נאפוליון בטילזיט (1807) וניסתה לשוא לרכך את יחסו אל ארצה. זכר המלכה ל', שמתה בגיל צעיר, נשמר בהערצה בלב העם הגרמני.

P. Baileu, *Konigin L.*, 1926³.

לואיזוויל (Louisville), עיר בצפון מדינת קנטאקי שבה אה"ב, כ-150 ק"מ מדרום-מערב לסינסינטי; 402,000 תושב (1965). בל' רבה כ-630,000 תושב. ל' יושבת על הגדה השמאלית (הדרומית) של הנהר אוהאיו, בגובה 130—150 מ' מעל פני-הים. העיר משתרעת לאורך כ-10 ק"מ בעמק הנהר, שהוא כאן צר ומפותל, ומתפשטת גם במעלה הגבעות. הנהר אוהאיו מהווה גבול בין מדינות קנטאקי ואינדיאנה ופרבריה הצפוניים של ל' נמצאים בתחום מדינה זו האחרת. ל', הגדולה בערי קנטאקי, היא מרכז של תעשייה, מסחר, תחבורה ותרבות. התעשייה בל' ובסביבתה רבה ומגוונת, ובה מועסקים כ- $\frac{1}{3}$ מהעובדים בעיר. ענפי ייצור רבים עוסקים בעיבוד התוצרת החקלאית של הסביבה (סתנות-קמה, בתירמטבחים, בתי-חרושת לשימורי-בשר, ירקות ופירות, משקאות אלכוהוליים ועוד). כן מייצרת ל' מכוניות, ציוד תעשייתי, חלקי מכוניות, מכשירי חשמל, נשק וציוד צבאי, כימיקלים ומוצרי אלומיניום, מצרי עץ, עוד וטא-באק. העיר ידועה גם בהוצאות הספרים שבה, ל' משמשת מרכז מסחרי ראשי למדינת קנטאקי ולאזור רחב בדרום מדינות אינדיאנה ואילינוי. נפגשות בה כמה מס"ב ראשיות, ומצויים בה בתי-מלאכה גדולים לרכבות. ל' היא גם צומת כבישים חשובים, ובנמלה על האוהאיו תנועת מטענים גדולה. בל' אוניברסיטה גדולה, מהוותיקות באה"ב (נוסדה



לואיזוויל: טראה כללי

שניה רק לטכסאס. בשנות ה-30 הופקו 23 מיליון חביות וב-1965 כ-600 מיליון חביות. שהן כ-81 מיליון טון. מכרות הגפרית שבלי הם מהגדולים שבארה"ב, וב-1965 הגיעה התפוקה ל-2.71 מיליון טון, לעומת כמיליון טון בשנות ה-40. לי היא הראשונה בארה"ב בהסקת מלח — 4.5 מיליון טון (2 מיליון טון בשנות ה-40), המשמש בעיקר לתעשייה הכימית. תחבורה. בלי כ-78,000 ק"מ דרכים ראשיות, ו-9,600 ק"מ מס"ב. רבה חשיבותם של דרכי-המים להובלה ולתחבורה, ונמל ניו-אורלינו משמש מוצא לעמק המיסיסיפי כולו. הנמל מטפל בכ-10 מיליון טון סחורות לשנה. נמלים אחרים שחשיבותם עולה: בטון רוז', ליק-צ'ארלו ומורגן-סיטי. בלי כ-150 שדות תעופה ונחיתה.

י. הט

ממשל. בראש מדינת לי עומד מושל, הנבחר אחת ל-4 שנים ואשר אסור לו להיבחר לתקופת כהונה שניה מיד אחרי הראשונה. הגוף המחוקק כולל סנאט בן 39 חברים, ובית-נבחרים בן 105 חברים, הנבחרים אחת ל-4 שנים. לבית המשפט העליון 7 חברים. הסמשל נתון מזה שנים רבות בידי המפלגה הדמוקראטית, הדוגלת בהפרדה גזעית. אך ההפרדה אינה כה נוקשה כמו במדינות "דרומיות" אחרות ונראים סימנים ל"אינטגרציה". בשל תיעושה המתקדם של המדינה דרושות ידיים עובדות והמחסור בעובדים משתקף בהרחבה איטית של זכויותיהם המדיניות של הכושים.

חינוך. בלי קיים חינוך חובה לגילאים 7 עד 15. בשנת 1964/65 למדו 487,000 ילדים ב-937 בתי-ספר ללבנים. ב-527 בתי-ספר לכושים למדו 319,000 תלמידים. בלי 5 אוני-ברסיטאות, מהן 2 לכושים. הידועות בהן הן האוניברסיטה של לי בבטון רוז' (כ-17,600 תלמידים), ואוניברסיטת טיולין (Tulane), בניו-אורלינו (כ-6,000 תלמידים). באוניברסיטאות לכושים — כ-6,500 תלמידים. הפרדת החינוך לגזעים מתבטלת בהדרגה.

מ.

היסטוריה. בשם לי נודע במאות ה-17—18 שטח ענקי, שכלל את כל אגן הנהרות מיסיסיפי-מיזורי, מקאנאדה בצפון ועד למפרץ מכסיקו בדרום. מגלים ספרדים עברו אמנם בדרומו כבר במאה ה-16, אך הספרדים לא תבעו זכר יות. ב-1682 הגיע לשפך המיסיסיפי הצרפתי לה סל (ע"ע), שהלם על הקמת "צרפת חדשה" בכל אגן הנהר, הכריז על השטח כעל מושבה צרפתית וקרא לו לי, על שם המלך לואי XIV.

ב-1718 נוסדה ניו-אורלינו (היא Nouvelle Orléans — "אורלאן החדשה") במרחק כ-150 ק"מ משפך המיסיסיפי, במקום בו הבטיחה קרבתו של נחל סן ז'אן (Bayou Saint-Jean, היום St. John) תחבורה עם אגם פונשאר-טרן (Pontchartrain). הוקמו מספר ישובים צרפתיים לאורך המיסיסיפי ויובליו הרבים. המתישבים העבירו עבדים כושים במטעי אינדיגו וקנה-סוכר ועסקו בציד.

חסותה של צרפת על לי הגיעה לקיצה ב-1763, עם תבירתה ב"מלחמת שבע השנים". הבריטים השתלטו על כל השטח שממזרח למיסיסיפי, הספרדים — על השטחים ממערבו של הנהר ועל "אי ניו-אורלינו".

לאיזור לי הגיעו ספרדים מועטים, מלבד מעט מבני האיים הקאנאריים דוברי-ספרדית. לעומת זה התיישבו בלי בין 1760 ו-1790 כ-4,000 "אקאדים" צרפתים, שגורשו מנובה-סקוטיה (ששמה הקודם היה אקאדיה) בידי האנגלים.



bayou (נחל סן) בדרום לואיזיאנה

ישנה גם הגירה למדינות הצפון. הערים החשובות: ניו-אורלינו (ע"ע), שריפורט בצפון-מערב המדינה, ובטון רוז' (ע"ע, גם בכרך המילואים), בירת לי.

ר. ג. נ. - מ. בר.

כל כלה. לי שהיתה חקלאית בעיקרה עד מלה"ע II, הפכה מאז למדינה שהתעשייה תופסת בה מקום ראשון. מספר העובדים בחקלאות ירד מ-200,000 בשנות ה-40 עד לפחות מ-150,000 בשנות ה-60. מכלל 75,000 החוות שבלי 57% הן חוות ששטחן הוא קטן מ-200 דונם. הגידולים העיקריים (1965): קנה-סוכר — 7.2 מיליון טון; אורז — 850,000 טון; תירס — 350,000 טון; חיטה — 180,000 טון; באטא-טות — 163,000 טון; כותנה — 150,000 טון. מספר בעלי-החיים גם הוא בירידה, ובאמצע שנות ה-60 נמנו בלי כ-2 מיליון ראש בקר (כ-225,000 פרות חולבות), וכ-250,000 חזיריים. באיזור הדלתה מגדלים חיות-פרווה, נוסריות ודומיהן. הדיג מפותח מאד ולי מספקת חלק גדול ממזון-הים (סרטנים, צדפות וכו') שנצרך בארה"ב. כ-56% מכלל שטח לי מיוערים ואקלימה הוא אחד הטובים בעולם לגידול עץ האורן. מאז מלה"ע II שולש ניצול העץ למטרות תעשייתיות.

תעשייה. כ-150,000 איש בלי מועסקים בתעשייה, שענפיה העיקריים הם אלה הקשורים בהפקת נפט ומוצריו, ייצור כימיקאלים ואלומיניום, עיבוד עצים ועיבוד אורז וכותנה. איזורי התעשייה העיקריים הם בסביבות בטון רוז', שם מצויים בתי-זיקוק ותעשיית האלומיניום, ניו-אורלינו וליק-צ'ארלו.

תעשיית המכרות. למעלה מ-10% מכלל המוצרים בארה"ב מופקים בלי. עיקר עשרה הוא בנפט, ובהפקתו היא



כריית נפט בלואיזיאנה. סרט נע (מימין) מסיע את מחצבי הנפט ער להסענתם בספינות על נהר מיסיסיפי

באמצע המאה ה-19 ובנימין ג'ונס (Jonas), שהיה סנאטור מטעם ל' 1879—1885. ב-1881 נעשה בל' נסיון להקמת מושבה חקלאית של מהגרים מרוסיה, אך היא נהרסה ע"י שטפון נהר מיסיסיפי. ב-1919 ניסה אפרים ליסיצקי (ע"ע) להקים רשת חינוך עברית בל'. באמצע שנות ה-60 נאמד מספר היהודים בל' ב-16,000. רובם בניו-אורלינו, ומיעוטם בשריפורט (כ-2,400). בבטון-רוז' ובערים קטנות אחרות.

J. L. Blau - S. W. Baron, *The Jews of the U. S.*, 1963.

ה. ר. ר.

לואיזי, בֶּרְנַרְדִּינוֹ — Bernardino Luini — (1480^o, לואיזי^[?] — 1532, מילאנו), צייר איטלקי. על תר-לדותיו של ל' לא ידוע כמעט דבר. יצירותיו הרבות מעטרות כנסיות, מנזרים וארמונות בלומבארדיה, וחלקן הועברו למוזיאונים, בפירנצה, לונדון, פאריס וברלין. הוא פעל, כנראה, משנת 1507, שבה צייר את „המאדונה ובנה בלוויית קדושים“ (במוזיאון ז'אקמאר-אנדרה, פאריס), ואילו המפק-פקים באותנטיות של תמונה זו קובעים כיצירתו הרא-שונה את הפרסקו הקטן „הנאה של „המאדונה ובנה“ בכנסיית המנזר קיארואוואלה (Chiaravalle), משנת 1512. בסגנונו המוקדם ניכרות השפעות אמני לומבארדיה, שפעלו בסוף המאה ה-15 ובהתחלת המאה ה-16, איל ברגונינה, אנדריאה סולאריו, בֶּרְמֵנְטִינוֹ (ע"ע), ועוד. מאוחר יותר מורי-גשת, ביחוד בציורי המזבח שלו, השפעת לאונארדו דה וינצ'י (ע"ע), אותה מהל ל' בפיאטיזם שטחי וסנטימנטאלי ובנאייויות כמעט וולגארית. ל' נשאר אֶקְלֶקְטִי בסגנונו גם ביצירתו המאוחרת. בציורי-הפרסקו ובתמונות-המזבח נשאר קשור לנטח הסיפורי הבהיר, התמים, השלו, המגושם במק-צת, השואב את השראתו מאמני איטליה הצפונית, וביניהם גאונצ'יו פֶּרְרִי (ע"ע). מבין ציורי-הפרסקו הרבים שצייר ראויים לציון: המחזורים האילוסטראטיביים הגדולים על נושאי התנ"ך, בעיקר על חיי משה, על חיי קדושים ועל נושאים מיתולוגיים, המכסים את קירות החילה פלוקה שבסבי-בות מוצצה (ע"ע), הפרסקות שבכנסיות סארנו ולוגאנו (הפרסקו „הצליבה“), וכן בכנסיית „מאוריציוס הקדוש“ וכנסיות רבות אחרות במילאנו. ל' זכה בדורו בפופולאריות רבה, שנתחדשה בראשית המאה ה-20, אך שקעה שוב לאחר מכן.

L. Beltrami, *L. 1512-1532*, 1911; A. Ottino della Chiesa, *B. L.*, 1960.

א. רו.

לואיזים, ג'ון לולין — John Llewellyn Lewis — (נר-1880, לוקאס [איובה]), מנהיג פועלים אמריקני, בן למשפחת כורים ולשים. ל' לא השלים את לימודיו בבי"ס יסודי, התחיל לעבוד ככורה ובגיל צעיר פנה לעסקנות באיגוד המקצועי (1906). הוא נתגלה כבעל מוח חריף, מהיר-תפיסה ומחונן בכורש מנהיגות. תכונות אלה זיכוהו בהערצת פועלי המכרות, שבחרוהו ב-1920 ליושב-ראש איגוד הכורים. בתפקיד זה החזיק ל' עד לפרישתו ב-1960. ב-1935 החל לסייע בהקמת איגודים מקצועיים תעשייתיים, לעובדים מקצועיים ושאינם מקצועיים, לפי ענפי התעשייה. ב-1936 פרש מ„הפדר-רציה האמריקנית של הפועלים“ (A.F.L.) והיה ממקימי „קונגרס האירגונים התעשייתיים“ (C.I.O.); ע"ע ארצות-הברית של אמריקה, עמ' 189) ונשיאו הראשון. הוא התפטר ב-1940 מנשיאות ה-C.I.O. ושנתיים אחר-כך הוציא את איגוד

ב-1800 החזירה ספרד לצרפת את השטחים שממערב למי-סיסיפי, אולם ב-1803 רכשה אה"ב מצרפת את כל ל' רבתי (ע"ע אמריקה, עמ' 199; ארצות-הברית של אמריקה, עמ' 168) במחיר 15 מיליון דולר במסגרת „קניית ל'“ (L. Pur-chase). השטח העצום שנרכש כלול כיום ב-13 מדינות באה"ב. ב-1812 נתקבלה מדינת ל' כמדינה ה-18 של אה"ב, ומאו משמש השם ל' לה בלבד. ניו-אורלינו היתה בירת ל' ב-1812—1849, ולידה הובסו הבריטים ע"י א. ג'קסון (ע"ע) ב-1812. העיר גדלה במהירות עם הרחבת המסחר, וב-1840 היתה העיר הרביעית בגדלה באה"ב.

יישובו של „האיזור הרם“ התקדם אף הוא במהירות, לאחר שב-1835 גורשו משם האינדיאנים משבט קאדו (Cad-do) לשטח שמצפון-מערב לל', ולאחר שפונה הנהר האדום מסכך העצים השטים, שהיו עד אז למכשול לשיט.

מלחמת אה"ב-מכסיקו ב-1846—1848 נתנה דחיפה נוספת לגידולה של ל'. היסוד הצרפתי בל' היה כה חזק, שחוקת המדינה התירה את השימוש בשפה הצרפתית בבית-ההנבחרים של המדינה, ובעשרות השנים הראשונות לקיומה עמד הנגד בין דוברי האנגלית לבין דוברי הצרפתית במרכז החיים הפוליטיים המקומיים, רק בעיית העבדות הפכה את בעיית הלשון למשנית בשנות ה-50 של המאה ה-19. ב-1861 פרשה ל' מאה"ב והצטרפה לקונפדרציה של מדינות „הדרום“ וב-1862 נכבשה ניו-אורלינו בידי כוחות „הצפון“. ב-1864 באה המדינה כולה בשלטון הפדראלי. רק ב-1868 חזרה ל' ונתקבלה כמדינה חברה באה"ב.

בסוף המאה ה-19 הפכה ל' לאחד ממרכזי ה„קיי-קלכס-קלז“ (ע"ע), ואחרי שהוחזר לה מעמד של מדינה, נשללה בהדרגה מהכרשים שבה זכות הבחירה (ע"ע ארצות-הברית של אמריקה, כושים [כרך המילואים]). ב-1928 נהיה היואי לונג למושל ל', השליט בה מעין רחנות משפחתית שהח-זיקה מעמד עד תחילת שנות ה-50.

גם כיום עדיין ניכר בל' רישומו של עברה הצרפתי. בשל מציאותם של ה„קראולים“, שהם צאצאי העירונים הצרפ-תיים, וה„קייג'ונים“ (Cajuns — סירוס השם — Acadians) נשמעת עדיין הלשון הצרפתית ברבים מחלקי המדינה. רבים מהמדוונות המינהליים הם בעלי שמות צרפתיים, ועצם המושג „מחוז“ קרוי Parish (שמקורו צרפתי, ואילו באנגלית ה-ראתו תחום-שיפוט דתי בלבד) במקום County, כנהוג ביתר מדינות אה"ב. בניו-אורלינו נשתמר הרובע הצרפתי העתיק, הנקרא עדיין Vieux Carré.

Federal Writers' Project, *L., A Guide to the State*, 1941; H. T. Kane, *Deep Delta Country*, 1944; G. W. McGinty, *A History of L.*, 1951⁸; Federal Writers' Project, *New Orleans City Guide*, 1952; T. L. Smith - H. L. Hitt, *The People of L.*, 1952; E. A. Davis, *L., the Pelican State*, 1959.

ה. ג' - ג. - א. א.

יהודים נודעו בל' מ-1719, אך מספרם היה מועט במשך כל המאה ה-18 בשל מגבלות דתיות. ב-1802 התיישב בניו-אורלינו יהודה טורו (ע"ע). אחרי סיפוח ל' לארה"ב גדל מספר היהודים בהדרגה וב-1828 הוקמה הקהילה הרא-שונה „שערי חסד“, בניו-אורלינו (ע"ע) עם 12 חברים. כ-200 יהודים מבני ל' נלחמו בצד מדינות ה„דרום“ במלחמת-האזרחים, ושלושה יהודים הגיעו למשרות רמות בשירות המדינה: יהודה בנג'מין (ע"ע), מראשי המדינאים של ה„דרום“, מיכאל האהן (Hahn), שהיה סנאטור ומושל ל'



סינקלר לואיס

הקטנה באה"ב. שנתיים לאחר-מכן פירסם רומאן נוצו יותר, Babbitt („בביט“, תורגם לעב-רית ע"י י. פישמן, תר"ץ), 1922. התקפה על שביעת הרצון העצ-מית, הקונפורמיזם וצרות-המחזין של חיי המעמד הבינוני בערים האמריקניות. שתי יצירות אלה, אשר עצם שמותיהן הפכו למטבע לשוני מקובל בשפת יס-יום

באה"ב, הן הידועות שברומאנים של ל', אשר מספרם הגיע 22. ספריו של ל' נחשבים, בדור-כלל, כביקורת שלילית על החיים האמריקניים, אך למעשה מתגלה בהם גישה אמביואלנטית, אשר בה גם צד חיבה והזדהות עם החיובי שבחיי העיר הקטנה במערב התיכון. יחסו זה מתבלט ביתר שאת בספרים שכתב מאוחר יותר, הרומאן Arrowsmith (תורגם לעברית ע"י ש. זנדבנק, 1956), 1925. בו הוא מותח ביקורת סאטירית על מקצוע הרפואה, נחשב ע"י חלק ממבקריו לטובה שביצירותיו. הרומאן Elmer Gantry, 1927. הוא סאטירה על תופעות שחיתות בחוגים פרלסטטאני-טיים באה"ב; ב Dodsworth, 1929. מופיע איש המעמד הבינוני בגלוי כגיבורו של ל'. היצירות שכתב לאחר-מכן — כמה רומאנים, התקפה על הפאשיזם: It Can't Happen Here („זה לא יוכל לקרות כאן“, 1935), וכן מספר נסיונות בכתיבת מחזות — לא הגיעו לרמת ספריו הקודמים. הפופר לאריות שזכה לה ל' מחוץ לגבולות ארצו באה לידי ביטוי ב1930. כשקיבל (הסופר האמריקני הראשון) את פרס-נובל לספרות.

ל' היה אחד הראשונים שהצביעו על התפוררות האידאל האמריקני הפיכתו לקונפורמיזם, אך באופן פאראדוקסאלי הוא נשאר אופטימי עד הסוף לגבי האפשרויות הצפונות באידאל זה. בגלל ליקויי סיגנון והעדר חדירה לעומק באפים של גיבוריו, אין ל' נחשב כיום באה"ב לאחד מגדולי סופריה, אך אין זה פוגם בחשיבותו כסאטיריקן ומבקר החיים האמריקניים.

וע"ע ארצות-הברית, ספרות: עמ' 121.

C. C. Van Doren, *S. L., a Biographical Sketch*, 1933; Grace H. Lewis (אשתו הראשונה), *With Love from Grace. S. L., 1912-1925*, 1956; M. Schorer, *S. L. An American Life*, 1961.

מ. ב.

לואיס, ססיל די — Cecil Day Lewis — (נר 1904, באלינטוֹכר [אירלאנד]), משורר, מבקר ומספר אנגלי. ל', בנו של כהן-דת, למד באוניברסיטת אוקספורד; בשנים 1927—1935 עסק בהוראה בבתי-ספר; ב1951 נתמנה פרופסור לשירה באוקספורד ובתפקיד זה שימש עד 1956. ב1935 פירסם את הכרך הראשון של „לקט שירי" (Col-lected Poems) ואת הראשון בסידרה של ספרי בלשים מוצ-לחים תחת הפסודונים ניקולאס בליק. שירתו בשנות ה30 הושפעה, ברובה, מיצירתו של ו. ה. אודן (ע"ע, כרך מילואים) והיתה רעיונית-פוליטית באפיה; מאז שנות ה40 נעשתה אישית יותר. „לקט שירי" האחרון יצא ב1954. ספרו The Gate, and Other Poems („השער ושירים אחרים“) הופיע ב1962. ל' חיבר כמה ספרים על שירה, ביניהם The Poetic Image („הדימוי השירי“), 1947. מבוא מצויין לקריאת שירה.

הכורים מאירגון זה. ל' היה מתומכי הנשיא רזולט (ע"ע) ב1932 וב1936, אך ב1940 תמך ברפובליקנים. יחסיו עם מנהיגי שתי הסתדרויות העובדים נעשו מתוחים בשנות מלח"ע II. מכיוון שגם בתקופת המלחמה לא ויתר ל' על תביעות קיצוניות למען הכורים.

S. D. Almsky, *J. L. L., an Unauthorized Biography*, 1949

לואיס, ג'ילברט ניוטון — Gilbert Newton Lewis — (1875, וימות [מסצ'וסטס] — 1946, בארקלי [קאליפורניה]), כימאי אמריקני. למד באוניברסיטאות נבראסקה והארווארד והיה תלמידו של ת. ריצ'רדו (ע"ע). אחרי כן השתלם בליפציג ובגטינגן שבגרמניה. לאחר שפעל כמרצה וכפרופסור במכון הטכנולוגי של מסצ'וסטס, שימש מ1912 ואילך פרופסור ודיקן הפקולטה לכימיה באוניברסיטת בארקלי שבקאליפורניה. ל' הצטיין כחוקר בענפי הכימיה העיונית והשימושית כאחד, ובעיקר גדולה תרומתו לתרמו-דינמיקה (ע"ע) ולאלקטרוכימיה (ע"ע). בתרמודינאמיקה פיתח ל' שתי פונקציות חשובות, fugacity ואקטיביות, המאפשרות חישוב וטיפול תרמודינאמי במערכות ממשיות. בשנת 1916 הציג ל' דגם סטטי לאטום והסבר לערכיות היסודות הכימיים ולסדרם במערכת המחזורית (ע"ע יסודות כימיים). דגם זה היה מבוסס על הנחת-יסוד מוטעית, היא, שהאלקטרונים באטום מסודרים סביב הגרעין החיובי בקלי-פות בעלות צורת קוביה. אולם למרות שלא היה לדגם זה ביסוס פיסיקאלי, ואף שלא היה בו הסבר לכל התרכובות הכימיות, גדולה חשיבותו של ל' בכך שהוא הטעים את תפקיד שיתוף זוגות האלקטרונים ביצירת הקשר הכימי. מסקנה חשובה נוספת נבעה מדגם זה היא — תפקיד זוגיות מספר האלקטרונים בקביעת התכונות המאגנטיות של האטום. הת-אוריה האטומית של ל', אותה פיתח בשותפות עם א. לנגמיור (ע"ע: Langmuir), נקראת „תאוריית ל'לנגמיור“. ל' הציג גם הגדרה כללית לתמצות (ע"ע) וזכסיסים (ע"ע) ועי"כ תרם להרחבת מושג זה ולהעמקתו. נוסף לכך עסק ל' בבעיית ריכוזם הפרדתם של האיזוטופים (ע"ע). בשנות חייו האחר-רות חקר את בעיית גזייהן של תרכובות אורגניות ואת תופעת הפלואורסצנציה והפוספורסצנציה בהן, וזאת לאור מבני האלקטרוני של תרכובות אלה.

מספריו: Valence and the Structure of Atoms and Molecules („ערפיות והמבנה של אטומים ומולקולות“), 1923.

T. Moeller, *Inorganic Chemistry*, 1952; B. Jaffe, *Cru-cibles. the Story of Chemistry*, 1960; J. R. Partington, *A History of Chemistry*, IV, 959, 1964; G. V. Bykov, *Histori-cal Sketch of the Electron Theories of Organic Chemistry* (Chymia, 10, 199), 1965; W. G. Palmer, *A History of the Concept of Valency to 1930*, 1965

י. קל.

לואיס, סינקלר — Sinclair Lewis — (1885, סוק סנטר [מינסוטה] — 1951, רומא), סופר אמריקני. ל', שהיה בנו של רופא, נולד וגדל בעיירה במערב התיכון של אה"ב. ב1903—1908 למד באוניברסיטת ייל ולאחר-מכן עבד כעתונאי וכעורך. היספורים הקצרים שפירסם בראשונה זכו בהצלחה, והדבר עודד אותו לנסות את כוחו בכתיבת רומא-נים. בשנים 1914—1919 כתב חמישה ספרים, שלא היה להם הד מיוחד. להכרה כללית זכה רק ב1920, כאשר הופיע הרומאן הגדול הראשון שלו „הרחוב הראשי“, שעיקר סאטירה על הפרובינציאליות הצרה של חיי העיר

לואיס, קלרנס אירוינג — Clarence Irving Lewis —
 (1883—1964), פילוסוף אמריקני, פרופסור באוני-
 ברסיטת הארווארד משנת 1930. ל' הוא דמות הבולטת והרב-
 גונית ביותר בפילוסופיה האמריקנית אחרי מותו של ויליאם
 ג'ימז (ע"ע). מסכת הגותו מורכבת מיסודות שונים שמוצאם
 בפילוסופיה הנאופוויטיוויסטית האירופית ובפרגמאטיזם
 האמריקני כאחד. כלוגיקן הרחיב את תורת ההגיון של בר-
 טראנד רסל (ע"ע) ושל אלפרד נורת ויטהד (ע"ע) והוסיף
 לה מימד חדש של לוגיקה מודאלית אינטנציונאלית (ע"ע
 הגיון, תורת ה-). ספרו *A Survey of Symbolic Logic*
 ("סקירת תורת ההגיון הסמלית") 1918, נחשב לציון דרך
 חשוב בהתפתחות תורת ההגיון הצורנית בתקופה החדשה.
 תרומתו החשובה של ל' לפילוסופיה היא תורת ההכרה
 שלו על השלכותיה בתורת הערכים. על מבחן-האמיתות
 הקלאסי של ההכרה הוסיף ל' נדבך משלו: הנתונים המוב-
 אים לתפיסת האדם באמצעות החושים אינם נושאים בחובם
 את תכונת "אמיתותם", שכן הם יכולים להיות נושא של
 הערכות מוטעות ובלתי-נכונות. כדי שדבר ייחשב ל"מוכר"
 יש לתפוס את מלוא היקפו ולהצביע על הטעמים המעניקים
 לדבר את משמעותו. הכרה זו, המבקשת את משמעות הנתונים
 בתפיסה החושנית, מתייחסת ממילא בגישה חדשה למושג
 האפריורי. מאחר שהכרת האדם אינה סטאטית, ומשתנה
 במרוצת הזמן לפי המשמעות העיונית והמעשית של מושג-
 איה, מערכת המושגים האפריוריים אינה נשארת קבועה
 ובלתי-משתנית, אלא מתרחבת בהתאם לריבוי היסודות
 העיוניים של מכלול ידיעות האדם.

בין חיבוריו הפילוסופיים של ל' יש לציון *The Pragma-
 tic Element in Knowledge* ("היסוד הפראגמאטי בהכרה"),
Mind and the World Order; 1926 ("הרוח וסדר העולם"),
 1929.

M. Schlick, *Meaning and Verification*, 1938, C. J. Ducasse,
C. I. L. Analysis of Knowledge and Valuation (Philos
 Rev., LVII), 1948; L. W. Beck, *Die Kantkritik von C. I. L.*
 (Kant-Studien, 45), 1953/4
 א. גר.

לואיסון (לויזון), לודוין — Ludwig Lewisohn —
 (1882, ברלין — 1955, וולתם [מסצ'וסטס]), סופר
 ומבקר אמריקני-יהודי. ל' בא לאה"ב בגיל 7; למד בקולג'
 של צ'ארלסטון בקארוליינה-הדרומית ולאחר-מכן סיים את
 לימודיו בספרות האנגלית באוניברסיטת קולמביה (1903).
 הוא קיווה לקבל משרת הוראה בקולג', ונדהם כאשר נתקל
 באנטישמיות שחסמה את דרכו. ב 1910/11 לימד גרמנית
 באוניברסיטה של ויסקונסין וב 1911—1919 היה פרופסור
 ללשון ולספרות גרמנית באוניברסיטת אוהיו. בתקופה זו
 תירגם לאנגלית מכתבי ג'רהרט האופטמן (ע"ע) והרמן זוידר-
 מן (ע"ע) וכתב את ספרי הביקורת *The Modern Drama*
 ("הדרממה המודרנית"), 1915 ו *The Spirit of Modern
 German Literature* ("רוחה של הספרות הגרמנית החד-
 שה"). 1916. אולם בגלל דעותיו הפאציפיסטיות ונטיותיו
 הפרו-גרמניות בימי מלח"ע I נאלץ לפרוש מפעילותו האקא-
 דמית ולא חזר אליה אלא ב 1948, משנתקבל כפרופסור
 לספרות משוה באוניברסיטה ע"ש בראנדייס בולתם,
 כהונה שהחזיק בה עד מותו. החל מ 1919 שימש מבקר לענייני
 תיאטרון של השבועון הליבראלי *The Nation*, וב 1920—
 1924 היה חבר המערכת שלו. ב 1924—1934 חי באירופה

מבין השגיו החשובים כמתרגם יש לציין את ה"גאורגיקה"
 ואת ה"אנאיס" לורגיליוס. — האוטוביוגרפיה של ל',
Buried Day ("היום הקבור"), יצאה לאור ב 1960.

C. Dymant, *C. D. L.*, 1955
 ב. קנ.



פרסי וינדם לואיס: כניעת ברצלונה 1936

לואיס, פֶּרְסִי וינדֶם — Percy Wyndham Lewis —
 (1884, מין, אה"ב — 1957, לונדון), סופר וצייר
 אנגלי. ל' גדל באנגליה; את חינוכו באמנות קיבל בבית-
 הספר לאמנות ע"ש סליד, בלונדון. לפני מלח"ע I היה ל'
 ממיסדי האסכולה הוורטיסיסטית (Vorticist) בציור. שהיתה
 קרובה לקוביזם ולפוטוריזם ושאפה להשלטת המופשט
 והבלתי-מתאר באמנות, ופירסם ב 1914—1915, יחד עם המשורר
 עזרא פאונד, את כתבי-העת Blast ("ההתפוצצות"), שהיה
 בטאון האסכולה. במלח"ע I שירת ל' בחיל-התותחנים.
 דרכו באמנות עוצבה על-ידי שואת המלחמה, ובספרים כגון
Time and Western Man ("הזמן והאדם המערבי"), 1927,
The Human Age ("עידן אנוש"), 3 כרכים, 1928—1955,
 הוקיע ל' את תרבות זמנו. בספרו Hitler, 1931, גילה אהדה
 רבה לנאציזם, שהיה אז בראשיתו. אך ב 1939, בספריו
Hitler Cult ("פולחן היטלר") ו *The Jews — Are They
 Human* ("היהודים — האם צלם אנוש להם?") הסתייג מן
 הגזענות הגרמנית. בין יתר ספריו: לקטי סיפורים קצרים;
Tarr ("טאר"), 1918 — סאטירה בפרוזה; *One Way
 Song* ("שיר חד-סטרי"), 1933 (הוצאה חדשה עם הקדמה
 מאת ת. ס. אליוט, 1960) — ביקורת ספרותית ואמנותית;
Rude Assignment ("משימה קשה"), 1950 — אוטוביו-
 גרפיה.

H. Kenner, *W. L.*, 1954, G. Wagner, *W. L.*, 1957.

ב. קנ.

נונו, אך יחד עם זאת אבד לו משהו מרעננותו. בשנים 1877—1880 שירת את ארצו כשגריר בספרד ובשנים 1880—1885 כשגריר באנגליה. מסותיו הפוליטיות ונאומיו לוקטו במספר קבצים. מבין קבצי הביקורת הספרותית שלו יש להזכיר: *Among my Books* (בין ספריי), 1870, סדרה שניה — *My Study Windows*; 1876 («חלונות חדר-עבודתי»), 1871. — כל כתביו, הכוללים 3 כרכים של מכת-בים, יצאו לאור ב-16 כרכים, 1904. ל' היתה השפעה ניכרת על בני דורו והוא נחשב גם כיום כסופר רבי-צדדי, כמשורר מעולה וכאחד מטובי המבקרים בספרות האמריקנית.

H. E. Scudder, *J. R. L., a Biography*, I-II, 1901, R. C. Beatty, *J. R. L.*, 1942; L. Howard, *Victorian Knight-Errant*, 1952.

ב. קנ.

לואל, פֶּרְסִיבַל — Percival Lowell — (1855, בוֹסְטוֹן — 1916, פֶּלְגֶסְטַאף [אריוזונה]), תוכן אמריקאי. הוא היה בן למשפחה מיוחסת במדינת מסצ'וסטס, סיים את אוניברסיטת הארווארד ב-1876, ועסק עד 1895 במסחר, בנטי-עות ובכתיבת ספרים על מסעיו במזרח הרחוק: *The Soul of the Far East* («נפשו של המזרח הרחוק»), 1888, ו-*Occultism in Japan* («יאפאן הנסתר»), 1895 ועוד. מאמרים בדבר קיום צורות-חיים על כוכב-הלכת מאדים שהופיעו בשנות ה-90 של המאה ה-19, ובמיוחד פירסומו של סקיאפארלי (Schiaparelli, ע"ע) על גילוייו בדבר ה"תעלות" שעל פני המאדים, הסבו את התעניינותו של ל' לאסטרונומיה. הוא הקים מצפה כוכבים משוכלל בעיר פלגסטאף שבאריוזונה והתמסר לחקר "תעלות" המאדים, בהן ראה סימנים של צמחיה שצורותיה המסודרות, העידו, לדעתו, על קיומם ופעולתם של יצורים בעלי-אינטליגנציה. את מחקריו על הכוכב מאדים סיכם ל' במספר חיבורים. ביניהם *Mars and its Canals* («המאדים ותעלותיו»), 1906, ו-*Mars as the Abode of Life* («המאדים כמשכן חיים»), 1908. מדענים רבים חלקו על השערותיו, וצילום-מקרוב של פני המאדים באמצעות תליות (לרא-שונה ב-1965) הפריך את תפיסת ה"תעלות" כעדות לקיומם של יצורים חיים על פני המאדים.

בראשית המאה ה-20 חקר ל' את הסטיות במסלולו של כוכב-הלכת אוראנוס ומצא, שהן מסתברות על ידי קיומו של כוכב-לכת נוסף, בלתי-ידוע באותה עת. גילוי של כוכב-הלכת פלוטו (1930) אישר את מסקנותיו. 14 שנים אחרי מותו. מצפה-הכוכבים ע"ש ל' בפלגסטאף עדיין נמנה עם מוסדות-המדע הידועים בעולם.

L. Leonard, *P. L.*, 1921, A. L. Lowell, *Biography of P. L.*, 1935.

אר. כה.

לואל, רוֹבֶּרְט טְרִיל סְפֶנְס — Robert Traill Spence Lowell — (גר' 1917, בוֹסְטוֹן), משורר אמריקני. ל' הוא צאצא למשפחה בוֹסְטוֹנִית מפורסמת, שעליה נמנים הסופר ג'ימז רסל לואל (ע"ע) והמשוררת יהמברת אָמי לואל (1874—1925). הוא למד באוניברסיטת הארווארד. ב-1940 עבר לכנסיה הקאתולית. אף-על-פי שהתאכזב מן הקאתוליות מאוחר יותר, המשיכה המחשבה הדתית להעסיקו, ובדומה לת. ס. אליוט (ע"ע), חיפש גם הוא פתרונות לבעיות החיים במישור הדתי. במלה"ע II סירב להתייצב לצבא בגלל השקפותיו הפאציפיסטיות, ונגזר עליו עונש מאסר קל. — כיום נחשב ל' לאחד המשוררים החשובים והגדולים באה"ב

ושם התחיל מתעניין בציונות; ב-1925 נסע לארץ-ישראל ופירסם את רשמיו בספרו *Israel* («ישראל»), 1925. את גילוי-מחדש של כור מחצבתו היהודי תיאר באוטוביוגרף-פיות *Mid-Channel: An American Chronicle* («כאמצע הנהר: כרוניקה אמריקנית»), 1929, ו-*The Answer: The Jew and the World* («התשובה: היהודי והעולם»), 1939. בשנים 1943—1948 היה העורך של השבועון *New Palestine* והירבה להרצות ולהפיץ את רעיונות התחיה הציונית. ל' התנגד לדעה שאה"ב היא בבחינת בית ליהודים ולא גולה. הוא קרא ליהודי אה"ב לדחות את ההתבוללות ולמצוא את דרכם חזרה למקורות הרוחיים, הנעוצים בארץ-ישראל ובתורה.

ב-1949 פירסם ל' ביוגרפיה של גתה בשני כרכים, *Goethe, the Story of a Man* («גתה, תולדותיו של אדם»). משאר יצירותיו: *The Case of Mr. Crump* («פרשתו של מר קראמפ»), 1926, *The Island Within* («האי שבפנים»), 1927, *The Last Days of Shylock* («ימי שיילוק האחרון-נים»), 1931, *The Golden Vase* («אגרסל הזהב»), 1931; האוטוביוגרפיה (מלבד אלה שהוזכרו) *Up Stream* («במ-עלה הנהר»), 1922; מסות, כגון *The American Jew: Character and Destiny* («היהודי האמריקני: אופי ויעוד»), 1950. בתרגום עברי הופיעו מיצירותיו: «מורשת הדם», 1933; «ימי שיילוק האחרונים», שני כרכים, תרצ"ג; «כאש אוכלת-תש"י»; «בכבלי המין (פרשתו של מר קראמפ)», תש"י.

S. Liptzin, *Generation of Decision*, 224-233, 1958, id., *The Jew in American Literature*, 172-176, 1966; S. F. Chvet, L. L., *The Years of Becoming* (Amer. Jew. Arch., XI), 1959.

ס. ל.

לואל, ג'ימז רָסֶל — James Russell Lowell — (1819, קימברידג' [מסצ'וסטס] — 1891, שם), משורר, סופר ודיפלומט אמריקני. ל' הוסמך למשפטים באוניברסיטת טה של הארווארד ב-1840, אך עסק רק זמן קצר בפרקליטות והתמסר לעבודה ספרותית. השפעה חיובית חשובה על רא-שית יצירתו נודעה למאריה ויט (1821—1853), אף היא משוררת, שאותה נשא לאשה ב-1844. מסירותה לעניין ביטול העבדות באה"ב ולמטרות הומאניטאריות אחרות חיזקה את נטיותיו לאותם האידיאלים. שנת-השיא ביצירתו היתה השנה 1848, בה הופיעו הקובץ: *Poems, Second Series* («שירים: סדרה שניה»), הכולל בין היתר את הרומאנס *The Vision of Sir Launfal* («חזונו של סר לונפאל»), השואבת את השראתה במחזור האגדות על המלך ארתור (ע"ע), ו-*Fable for Critics* («משל למבקרים») — ביקורת שנונה על הסופרים החשובים בזמנו. *Biglow Papers* («כתבי ביגלו»), שהופיעו באותה שנה, שירים סאטיריים בדיאלקט המקומי של ניר-אינגלנד, הביעו את התנגדותו למלחמה נגד מלחמה נגד מלחמה. ב-1855 ירש ל' את מקומו של לונפלו (ע"ע) כפרו-סור לצרפתית ולספרדית באוניברסיטת הארווארד, ושימש בתפקיד זה עד 1872. הוא היה עורכו הראשון של כתב-העת *Atlantic Monthly* (1857—1861) ובו פירסם, החל מ-1862, את הסדרה השנייה של «כתבי ביגלו» — תמיכה בעמדת הצפון בסכסוך עם מדינות הקונפדרציה. בהשראת מלחמת-האזרחים חיבר את אחד מטובי שיריו *Ode Recited at the Harvard Commemoration* («אודה לעצרת האזכרה לאנשי הארווארד»), 1865. בהמשך פעילותו הספרותית התערך סיג-

שאלות מטאפיזיות וסיגולה לעצמה את דרך החשיבה המקר בלת במדעים המדויקים: הפוזיטיוויזם מיסודו של קונט. מאחר יותר נטש ל' את עמדתו הפוזיטיוויסטית הבלתי-פשרנית התקרב בדעותיו להרברט ספנסר (צ"ע). בחיבורו העיקרי *Problems of Life and Mind* (בעיות החיים הרוחיים), 5 כרכים, 1873—1879, טען ל' כי ניתן להתמודד עם הבעיות המטאפיזיות צ"י שימוש בשיטות מדעיות-נסיוניות. לצורך זה יש להבדיל בין התחום הנסיוני של המציאות הנחקרת לבין התחום המטאפיזי, המקיף את כל החורג אל מעבר לגבולות הנסיון האפשרי. עיקרה של השיטה הוא: בידוד-במחשבה של כל היסודות הבלתי-ניתנים להכרה נסיונית. לשם הפרדה ברורה בין ההכרות הענייניות והספקולאטיויות וקביעת שיטת עיבוד נכונה לתחומים אלה.

בתחום הפסיכופיסיולוגיה טען ל' כי התחושה והפעלת העצבים אינן שתי תופעות שונות, כי אם תופעה אחת. הנר-אית משתי נקודות-ראות שונות. על-כן אין לתפוס את התר-פעה הפיסיולוגית (הפעלת העצבים). ואת התופעה הפסיכ-לוגית (ההגבה באמצעות התחושה) כעומדות בקשר סיבתי. העולם האובייקטיבי, על עצמו הרבים ועל יחסי-הגומלין השונים שביניהם, אינו אלא דיפרנציאציה של הקיים, אשר הסובייקט המכיר הולך ומרחיב אותה. ל' סבור היה כי לסביבה החברתית נהצת השפעה רבה על התפתחותו של הפרט. לא רק כמה שנוגע להתפתחות התחושות, היצרים הרגשות, כפי שטען ספנסר, אלא אף לגבי הת-פתחות השכלית הרחגנית-תרבותית של היחיד בתוך הקיבוץ החברתי.

כעורך ספרותי של כתבי עת שונים היה ל' פעיל גם בענפי הספרות התיאטרון. הוא כתב, בעילום שם, מספר מחזות ודומאנים ופירסם מחקרים על גתה, לופה דה וגה וקאלדרון. ב-1865 ייסד את הדר-שבועון הנודע *Forthnightly Review*.

L. Carrau, *La Philosophie de G. H. L.* (Rev. philos., II), 1876; A. T. Kitchel, *G. L. and George Eliot*, 1933; J. Kaminsky, *The Empirical Metaphysics of G. H. L.* (Journ. of the Hist. of Ideas, XIII), 1952.

א. גר.

לואֶסִיִים (Loasaceae), משפחת צמחים דר-פסיגיים המתנה 13 סוגים וכ-250 מינים, עשבים. מטפסים או צימ, בעלי עלים מסורגים או נגדיים, מכוסים בשערות צורבות. הפרחים דרמיניים, בעלי 5 עלי-גביע, 5 עלי-כותרת מפורדים ואבקנים מרובים. בפרח סטמינודים דמויי-קשקש המפרישים צוף. מספר עלי-שחלה 3—7. הפרי — הלסט מוארך. הנפתח על ידי קשות. סוגים שונים משמשים כצמחי-נוי (*Menzelia*, *Loasa* ועוד). הל" נפוצים בעיקר באמריקה הדרומית הטרר-פית. מרכז תפוצתם — צ'ילה. בארגנטינה ידוע ה-*Cajophora lateritia*. צמח נוי מטפס, חד-שנתי, שגבעולו מגיע עד לאורך של 10 מ'. רק סוג אחד, ה-*Kissenia*, מוגבל לאזורים היבשים של אמריקה וערב.

לואַר (Loire), נהר במרכזה ובמערבה של צרפת. האורך בנהרות שכל מהלכם בתחומיה, ארכו 1,020 ק"מ ושטח אגן הניקוז שלו 121,000 קמ"ר. מקורותיו נמצאים בגובה 1,340 מ', בהרי ויווארה (*Vivara*), במרחק כ-40 ק"מ

ספר שיריו *Lord Weary's Castle* („סירתו של לורד ורי"), 1946, זכה לפרס פו-ליצר (1947). כרבים מאנשי הרוח בני-דורו, מטרידת אתו בעיותיו המיוחדות של האדם המודרני. חלק גדול משיריו הם שירי-ידידי הצי-רוף של האמנה הקאתולית הרקע הפוריטאני של מוצאו יוצר מתח מיוחד. שפתו עשיר, רה, רבת-דימויים, בעלת כוח



ג. ב. לואר

עיצוב פלאסטי. שיריו עמוסים סמלים, תיאוריו בלתי-קונונציונאליים. תשומת-לב מיוחדת מוקדשת בשירתו לצד הטכני. ל' כתב גם כמה מחזות, עיבד יצירות של משוררים קלאסיים ותירגם את „פדרה" של ראסין (1961). — מבין קבצי שיריו: *Land of Unlikeness* („ארץ הבלתי-דומה"), *Life Studies*; 1944 („ציודים מן החיים"), 1959; *Near the Ocean* („ליד האוקיינוס"), 1967.

H. B. Staple, R. L. *The First Twenty Years*, 1962.

ג. אב.

לואַנְדָה (Luanda או Loanda; השם המלא: סאון פאולה דה ל'), בירת המושבה הפורטוגאלית אַנגוֹלָה (צ"ע) שבדרום-מערב אמריקה. כ-250,000 תושב' (1965). מהם כ-46,000 (אירופים). בה מרכזים מוסדות השלטון במושבה; מושב ארכיגמון. בל' הנמל השני בגדלו באנגולה אחרי לופיטו, היא מחוברת לפני-הארץ צ"י מס"ב באורך 700 ק"מ. בל' שדה-תעופה בינלאומי. עיקר מסחרה הוא יצוא תוצרת חקלי-אית, אך יש בה גם מפעלי-תעשייה קטנים רבים לתצרוכת מקומית וכמה מפעלים גדולים לטכסטיל, מלט, טאבאק, מזנות ועוד. ב-1955 נתגלה בקרבתה נפט והוקם בית-זיקוק שתפ-קתו מגיעה ל-500,000 טון לשנה. את החשמל לעיר מספק המפעל ההידרו-חשמלי מאבובאס (Mabubas), שבמרחק 50 ק"מ ממנה. רבצי המגורים בנויים בעיקר על מדרונות הגבי-עזת שבמזרח העיר. בחלק המישורי הנמוך שבמערב נמצאים איזורי המסחר התעשייה, הנמל ומחסניה, ושכונות ילידים. ל' נוסדה ב-1576 על ידי פאולו דיאס די נובאס, והמבצר העתיק סאון מיגל (São Miguel) משקיף על העיר ועל האי ל' שממול לנמל. מראשיתה שימשה מרכז חשוב לסחר העבדים. לבירת אנגולה הוכרזה ב-1627, אך מעמד זה יעבור בעתיד לעיר הואמבו (נובה-ליז'בואה) שבפנים-הארץ.

לואַס, ג'ורג' הַנְרִי — George Henry Lewes (1817—1878), סופר ופילוסוף אנגלי, אחד ממפיצי הפוזיטיוויזם של א. קונט (צ"ע) בארצו. הסופרת הנודעת ג'ורג' אליוט (צ"ע) היתה ידידתו בחיים.

כבר בעבודתו הגדולה הראשונה, בארבעת הכרכים של *A Biographical History of Philosophy* („היסטוריה ביו-גראפית של הפילוסופיה"), 1845/46, הצהיר על דבקותו ברעיד-נותיו של קונט. לפי דעתו חסרה התבונה האנושית את הכושר להגיע להכרזת האמת בתחום המטאפיזיקה, ואין, אפוא, מקום אלא לשיטת מחשבה שחיתרה על העמדת

טריפוליטאניה ופואן לבין האיזור המזרחי — קירנאיקה. חלקו הדרומי של האיזור המערבי בנוי שורה של מאסיביים קריסטאליניים, שעיקרם מדרום לגבול, המוקפים מעטה של אבן חול ויורדים בתלילות לסדרה של שקעים. מצפון לשקעים — רמות, המגיעות לשיא גבהן בשוליהן הצפוניים, ויורדות במדרון תלול אל מישור החוף. באיזור המזרחי קיים מאסיוו קריסטאליני רק ליד גבול מצרים, ואילו עיקרו שפלה ענקית המכוסה חולות; בצפון — איזור רמתי אחד, ג'בל אחר (ההר הירוק). שמתלוליו מגיעים ממש עד חוף הים.

איזורים גאוגרפיים. במערב: (1) ג'פרה. מישור החוף העיקרי של טריפוליטאניה, המשתרע מגבול תוניסיה עד חומט (אלי-חומט) — מרחק כ-350 ק"מ — ובו רוב האוכלוסיה. במקום הגשום ביותר נמצאת טריפולי (ט'ר-בולוס). העיר הגדולה שבמדינה.

(2) מדרום למישור ג'פארה נמצאת רמה גירנית חשובה, הקרויה בפי התושבים — אל-ג'בל. היא מתרוממת מעל למישור החוף במתלולים שגבהם, בג'בל נפוסה, מגיע ל-1,000 מ' מעל-פני-הים. המתלול קרוב לחוף ממזרח לחומט, ומתרחק ממנו לכיוון גבול תוניסיה, ומשווה לג'פארה צורת משר לש. הרמה יורדת לצד דרום במדרגות, המדרגה הדרומית ביותר מכונה: חמדה אל-חמרה (האדומה), בגלל אבן-החול הנזכרת האדומה השולטת בסלעיה. בעינתה הדרומית-מזרחית נמצא איזור געשי נרחב הקרוי ג'בל-איסודה (ההרים השחוריים); שיאו כ-1,200 מ'.

(3) סירטיקה. השלוחות המזרחיות של הרמה מגיעות בצפון כמעט עד לים, ואילו בדרום הן מתרוממות בשטחים חלקאניים לגובה של יותר מ-1,000 מ' — חרזג-אל-אסר. מהשלוחות הצפוניות יורדים למפרץ סירטה נחלי-אכזב המס-תימים במלחות, שהגדולה בהן היא: סבת-אל-טאורגה, הנמשכת במקביל למרבית ארכו של החוף המערבי של המפרץ.

(4) פואן. מדרום לרמות נמשכת ממערב למזרח סדרה של שקעים גדולים, צחיחים לגמרי, המכוסים ברזבם שטחי חולות ענקיים ("איך-האן") או חצץ (סיר). באחדים מן השקעים קרוב מפלס מי התהום לפני השטח, דבר שגרם להיווצרות נאות-מדבר פזורות, שבהן מרוכזים כ-80% מתרשיבי פואן; הגדולות ביניהן הן סבחה ומרוק.

(5) לאורך הגבול הדרומי של לי ישנם מספר מאסיביים, הבנויים גראניט וסלעים קריסטאליניים אחרים. במאסיוו של טיבטי (שרובו בצ'אד) מצוי ההר הגבוה במדינה (2,286 מ').

במזרח: הרמה הקירנאית מתחילה ממש ליד חוף הים, ומתרוממת במדרגות קצרות עד לשיאה. הרמה זוכה לכמויות גשם ניכרות ומכוסה בצמחיית יער חורש; נקראת: (6) ג'בל אחר (ההר הירוק), אולם האפשרויות לעיבוד חקלאי מוגבלות בגלל ביתורו הרב של השטח וטיב הקרקעות.

(7) מ'ריקה. ג'בל אחר יורד מזרחה בשלוחות מקבילות, המגיעות עד לחוף ויוצרות כפים ומפוצים קטנים, נוחים לעגינה. היישוב נמצא בעמקים שבין השלוחות ובנמי לים קטנים, שזכו לחשיבות רבה בזמן מלח'ע II, כטברזק ופרדיה.

(8) ים החול. כמעט כל קירנאיקה מדרום לג'בל אחר, היא מישור גדול המכוסה בשטחי חול מהגדולים

מעמק הנהר רון. באותה סביבה גם מקורות הנהר אליה (Allier), אחד מגדולי יובליו של הלי, הזורם במקביל לו לאורך כ-400 ק"מ עד למקום איחודם בקרבת העיר נור (Nevers). בראשיתו הלי הוא נהר הררי בעל נגר חזק, הזורם צפונה בעמק צר, עמוק ומפותל, עד סביבת סן ראמבר (St. Rambert), שבקרבת סנט אטיין (St. Étienne). בקטע זה יורד הנהר קרוב ל-1,000 מ' על-פני דרך של כ-180 ק"מ ומקבל כמה יובלי הרים עשירים במים. ליד סן ראמבר נכנס הלי לאגן פורז (Forez), אגן צר וארוך המיושב אוכלר סיה חקלאית צפופה. את ההרים הסוגרים על אגן זה מצפון פורץ הנהר בערוץ צר ועמוק עד הגיעו לעיר רואן (Roanne), היושבת בגובה 280 מ'. מכאן ועד בריאר (Briare; 165 מ') זורם הלי בעמק ההלך ומתרחב, באיזור של הרים נמוכים, בעלי מדרגות נוחים. בקטע זה של הלי (בין רואן לבריאר), שבו הנהר רדוד, נבנתה תעלה במקביל לנהר, המשמשת לתנועת ספינות קטנות.

מבריאר ועד בלוא (Blois) יוצר הנהר קשת גדולה החוררת לתוך אגן פאריס. מדרום לבלוא פתה הלי מערבה ובכיוון זה הוא זורם עד הישפכו לאוקיינוס האטלאנטי. הלי עובר כאן באיזור של גבעות נמוכות ומעוגלות; רובו של האיזור נתון לסכנת שטפנות מפני גאות הנהר בעת ריבוי גשמים. חלק זה של עמק הנהר ידוע ביפנינופ השקט. במיוחד מפורסם הקטע בין אורלאן לטור (Tours), שלגדר תיו טירות וארמונות של האצולה הצרפתית (בעיקר מה-16—18) וכן חחילות של עשירי צרפת. ליד טור מקבל הלי את יובלו הגדול שר (Cher), ממערב לה — את יובלו ויין (Vienne) וליד אנז'ה (Angers, ע"ש) את הנהר סארט (Sarthe), היובל הגדול היחיד הבא לו מעברו הימני. אניות גדולות מגיעות על-פני הלי רק עד סן נאור (St. Na-zaire), בקצהו המערבי של השפך. בימי האימפריה הרומית נודע הנהר לי בשם ליגר (Liger).

(2) גליל (דפארטמאן) במזרחה של צרפת המרכזית, בחלקו הצליון של עמק הנהר לי, ממערב לעמק הרון (בסביבות ליון). שטחו 4,774 קמ"ר, ומספר תושביו 708,000 (1965). בירת הגליל — סנט אטיין (כ-200,000 תושב). בגליל מצויים מכתות-פחם עשירים ותעשייה של מוצרי ברזל ופלדה. יינות-בורזולה המפורסמים — מקורם בגפנים של גליל לי. בדבר לי-אטל-אנטיק (לפנים — לי-תחתי), ע"ש גנט. מ. בר.

לוב (Libya, ערב: אל-ממלכה אל-ליביה אל-מתאחידה), ממלכה באפריקה הצפונית, 1,759,540 קמ"ר, 1,677,000 תושב (אומדן 1966), המאחדת את איזורי טריפוליטאניה, קירנאיקה (ע"ש) ופואן (ע"ש), אשר היוו עד 1942 את המושבה האיטלקית לי.

לי תופסת את החלק המרכזי של צפון-אפריקה ומשתרעת מהים-התיכון עד לב מדבר סהרה; בין 19 לבין 33 מעלות רוחב צפוני ובין 9 לבין 25 מעלות אורך מזרחי. מרבית שטחה מדברי. במזרח היא גובלת בסודאן ובמצרים; הגבול נקבע לאורך קו האורך 25°, פרט לתיקונים קלים שהוכנסו ב-1925 בקטעו הצפוני. הגבול המערבי — עם תוניסיה ואל-גיריה — נקבע בהסכם איטלקי-צרפתי ב-1919, ותוקן בהסכם מים ב-1955/6. הגבול הדרומי — עם ניור וצ'אד — נקבע בהסכם עם צרפת ב-1935.

המבנה. מבדילים בין האיזור המערבי, הכולל את

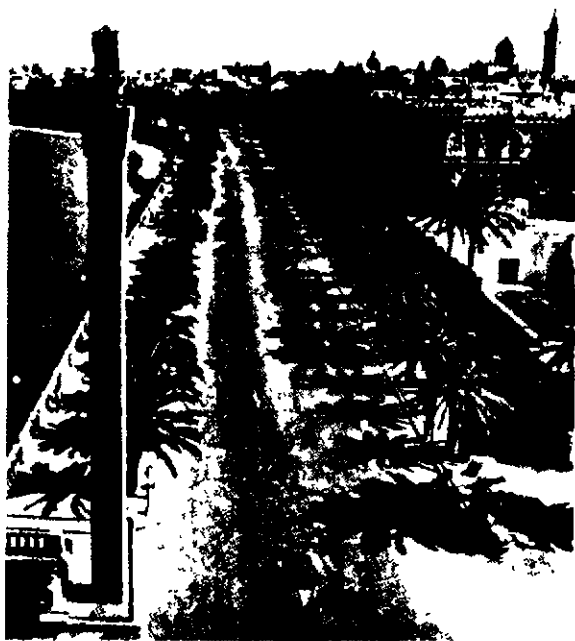

טריפולי: שדרות לחוף הים

(עד 1963, ור' להלן) היתה ל' מחולקת לשלוש יחידות מדי-ניות: טריפוליטניה (290,000 קמ"ר), קירנאיקה (900,000 קמ"ר), קזאן (570,000 קמ"ר). החלוקה המנהלית, היום, היא 10 מחוזות (מחפוזות), שבראש כ"א מהם עומד נציב (מחפוזי) הם: ז'ויה, טרפולוס, חומס, מיסוראטה, בנגאזי, דרנה, ג'בל ע'ארבי, ג'בל א'חדר, ספחה, אופרי. כערי בירה משמשות לסירוגין בנגאזי וטריפולי (ע' ערכיהן). בירה חדשה מוקמת בבירה (בצפון-מזרח קירנאיקה). הערים הגדולות (בסוגריים, אומדן מספר התושבים ב-1966) הן: טריפולי (טרפולוס, 230,000 תוש'), בנגאזי (בנעאזי, 140,000), דרנה (22,000), ברקה (ע"ע, אלפרג'י, עג'דכיה וטוברוק (16,000 כ"א), חומס (=לפטסיס מגנה) ע"ע) ומיסוראטה. יתר היישוב העירוני מצוי במספר רב של ערים קטנות.

י. קר.

כל כלה, עד לגילוי הנפט ב-1959 (ר' להלן) היתה כלכלת ל' מבוססת על חקלאות פרימיטיבית ומרעה. בל' מנצלים 38 מיליונים דונם קרקע ורק 1.3 מיליון דונם מיוע-דים לחקלאות קבועה הם מרוכזים בעיקר לאורך החוף. הגידולים העיקריים (1965): דגנים כ-100,000 טון; זיתים (כ-5 מיליון עצים) עד 100,000 טון; שמן-זית כ-14,000 טון. חשובים גם מטעי התמרים (כ-3 מיליון עצים) והשקדים. בשנים האחרונות התפתח גידול אגוז-אדמה ליצוא — כ-5,000 טון.

משק-ח.י. מצויים כמיליון כבשים, כמספר הזה עיזים, וכ-200,000 גמלים.

עד שנת 1960 לא היתה כמעט עשייה בערים, וההתפתחות בתחום זה עדיין איטית. חומר הגלם היחיד המצוי הוא המלח — ממנו כורים כ-12,500 טון לשנה. כמו כן מעבדים ספוגים וקיימת תעשיית-בית לשטיחים ותכשיטים. ייצור החשמל ב-1964 היה 157 מיליון ק"ש (74 מיליון ק"ש ב-1957). בסך הכל עסקו בתעשייה, ב-1965, כ-12 אלף איש.

בעולם, בגלל החוליות הנודדות כרוך המעבר באיזור זה בקשיים גדולים. במקומות מבודדים נמצאות נאות-מדבר, שהגדלות בהן הן פופרה בדרום, ג'אלו בצפון וג'אהוב בצפון-מזרח. הקימוטים של סירטיקה, הנמשכים בדרום-קירנאיקה, נתגלו כמאגר נפט מן העשירים בעולם.

אקלים. ל' היא ארץ מדברית, פרט לחוף הצפוני-מערבי של קירנאיקה, שאליו מגיעים השקעים הבארומטריים העוברים בחוף מעל ליס-התיכון והוא זוכה בגשמי חורף עד 600 מ"מ בשנה באיזורים הגבוהים וכ-300 מ"מ במישור החוף. החוף בין טריפולי למיסוראטה מקבל 300—350 מ"מ, ואילו בכל יתר חלקי המדינה אין כמות המשקעים הממוצעת מגיעה אף ל-100 מ"מ בשנה. תחום-ההשתנות השנתי של הטמפרטורה הוא גדול, בעיקר בצפון, שם חדרים בחורף גושי אוויר קטבי מעבר ליס-התיכון ועמם טמפרטורות נמוכות, ולעיתים אפילו יורד שלג בהרים; אך ברוב חדשי השנה שולטים גושי אוויר טרופיים יבשתיים, וטמפרטורת-המכסי-מום היומית הממוצעת בחדשי הקיץ מגיעה ל-46°—40°. הארי-זורים החמים ביותר נמצאים באגנים הפנימיים של מדבר סחרה, ובהם נמדדו טמפרטורות שהן מהגבוהות בעולם (עד 57°). האיזור היחיד שבו מורגשת השפעה ממתנת של הים התיכון הוא קירנאיקה הצפונית, שבה דומות הטמפרטורות לאלו של ישראל. תופעה קשה במיוחד היא הרוח הדרומית, המדברית, החמה, ה"ג'יבלי", המעלה את החום באיזור החוף בבת אחת ב-20°—15° המלווה לעתים קרובות סופות-חול. היא מתחוללת בעיקר בחדשים אפריל—יוני.

החי והצומח. רק באיזורים בודדים, כג'בל א'חדר, ישנה צמחיה יס-תיכתית. בשאר חלקי ל' הצמחיה היא מדברית, המגוונת במידה זעומה ע"י אקליפטוסים בטרפול-ליסאניה, וקטעי יער אורן ולא-נשירים אחרים, בקירנאיקה. גם החי הוא מדברי: ירבועים, צבועים, שועלים וחתולי-בר. בין הזוחלים לטאות שונות וסוגים אחדים של נחשים, שהארי-סיים שבהם הם הפתנים.

אוכלוסיה וחברה. התושבים המקוריים של ל' היו, כנראה, בני אותם עמים שנקראו בפי הכובשים הערבים "ברקרים" (ע"ע), ושהתערבו בימיקדם עם יוונים ורומאים שהתיישבו באיזור החוף. עם הכיבוש הערבי נדחקו הברברים אל איזורי ההרים ושרידיהם עוד מצויים בנאות-מדבר, כג'אלו, א'וגילה הנורה. היום כמעט כל האוכלוסיה היא ערבית מבחינת הלשון והתרבות, ומוסלמית מבחינת הדת. בין ערביי קירנאיקה קמה, במאה שעברה, הכת המוסלמית הסנוסית (ע"ע סנוסי) שמייסדה, סיד מוחמד בן עלי, הוא אבי השושלת השלטת בל'.

בתקופת המשטר הפאשיסטי באיטליה ירשבו בל' כמה רבבות איטלקים. חלק ניכר מהם עסק בחקלאות. לאחר 1951 נשארו בל' כ-30,000 מהם, רובם בטרפולי.

עיקר היישוב בל' מרוכז ברצועה שאינה מרחקת מהחוף יותר מ-30 ק"מ. ברצועת החוף המערבית אף מפלס מיהתהותם אינו עמוק ואלפי בארות פרימיטיביות מספקות מים רבים להשקיה. כ-10% מהאוכלוסיה יושבים בנאות-המדבר המסור-זרות בפנים המדינה. היישוב העירוני גדל בתקופת השלטון האיטלקי, ומגמה זו אף נתחזקה מאז גילוי הנפט. היום (1967) מגיע אחוז יושבי הערים ל-50%. כ-25% מהתושבים הם נוצרים ונוודים למחצה.

מנהל. בתקופת השלטון האיטלקי המשטר הפדראלי

מדבר סחרה. מסילות ברזל, שהיו בלי, טורקו ב-1964. שדות התעופה של בני-גאזי וטריוולי הם בינלאומיים (אלה הם גם נמלי-הים החשובים), ב-1965 הוקמה חברת תעופה לאומית.

סחרה-החוף. מאזן סחרה-החוף של לי הוא חיובי החל מ-1963. 99% משווי היצוא — 780 מיליון דולר (1965) — הוא נפט, המיוצא בעיקר לגרמניה המערבית (38%), לבריטניה (20%), לאיטליה (10%) ולצרפת. היבוא הסתכם (ב-1965) ב-320 מיליון דולר (98 מיליון ב-1957) ומקורו בעיקר מאיטליה (25%), אה"ב (17%) ובריטניה (15%).

אתרי הערים היוזנות הרומיות שבי-תחומה (רי להלן), מושכים תיירים רבים. ב-1965 ביקרו בה 65 אלף. המטבע — לירה לי — השוהה ללירה שטרלינג — מחולקת לאלף מיל. לי חברה באיזורה-שטרלינג. רוזרות הזהב ומט"ח של לי גדלו מ-70 מיליון דולר בסוף 1959 ל-246 מיליון דולר בסוף 1965 ול-416 מיליון דולר באמצע 1966.

המהירות, שבה נתפתחו שדות הנפט, היתה כה מסחררת (ההכנסה הלאומית שולשה בתקופה 1964—1967) עד שתכנית הפיתוח וניצול ההכנסות מן הנפט מפגרות הרבה אחר המציאות, ובעיקר בגלל העדר כוח-אדם (מקצועי ובלתי-מקצועי). לתכנית החומש 1963—1968, הוקצבו כ-5000 מיליון דולר, שנצלו רק בחלקם ושהופנו בעיקר לפיתוח החקלאות.

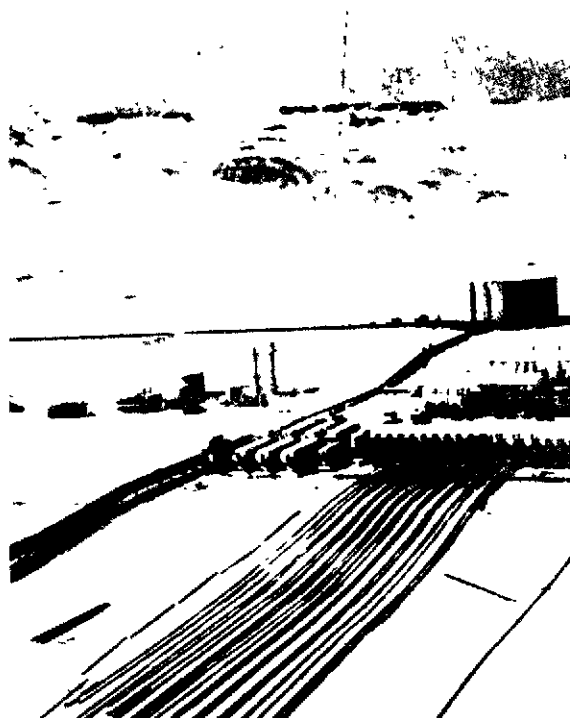

מפעל להפרדת נזי בשרה הנפט של ז'לטן

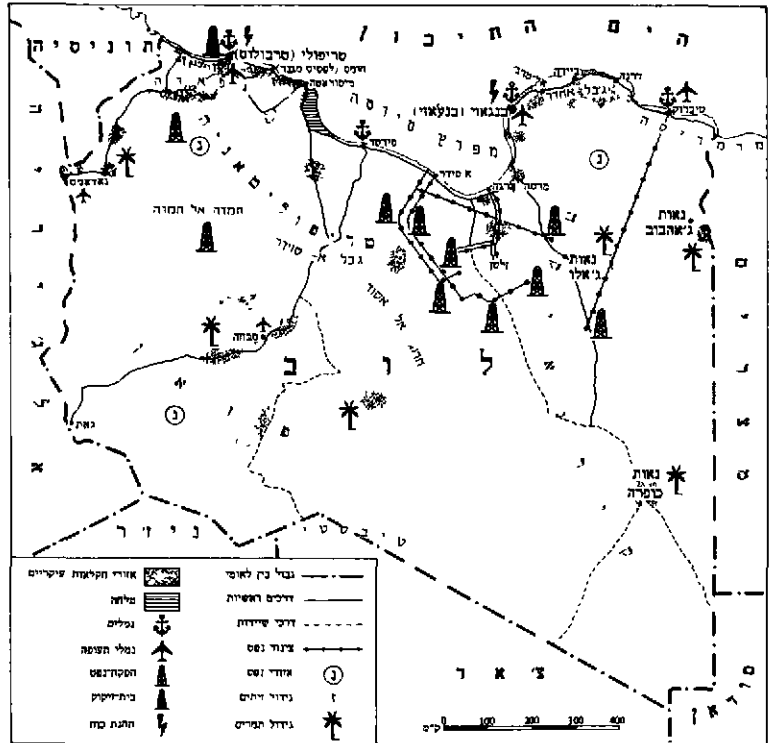

מצב החברה הפרימיטיבית והכלכלה הנחשלת של לי משתנה, מן הקצה אל הקצה, כתוצאה מגילוי הנפט, בעשור האחרון. קידוחי הנפט החלו בשנת 1956 ובאר הנפט הגדולה הראשונה נתגלתה ב-1959 בז'לטן, שבאיזור המזרחי. 42 חברות (1968) פועלות בחפוש נפט וכבר נתגלו 20 שדות נפט המשתרעים על פני שטח נרחב של הסירטיקה המשמכה הגאולוגי — דרומית לג'בל אחרד. כיום מופקים למעלה מ-1.7 מיליון חביות ליום, מכ-1,000 בארות בשדות אלה, וקצב ההפקה תלוי רק באמצעים להובלת הנפט לגמלים. במשך 5 השנים האחרונות (עד 1967) הונחו 5 צנורות נפט, שארכם יחד למעלה מ-1,500 ק"מ. משדות הנפט אל נמלי הנפט החד-שים: משדה ז'לטן לנמל מרסה ברגה, מדהרה לאס-סידי שבמפרץ סירטה, ומשדות-הנפט של בידה וסמח לרס-לנוף, באותו מפרץ. לאחר גילוי שדה הנפט בסריר (כ-500 ק"מ מדרום לטוברוק) הונח צנור לנמל הנפט החדש (נתחך ברא-שית 1967) במרסה הריגה, שבטוברוק. הצנורות הם בקוטר של 24—34 אינץ'.

כמויות הנפט שיוצאו מלי גדלו מ-0.7 מיליון טון ב-1961 (בשווי של 11.5 מיליון דולר) ל-22 מיליון טון ב-1963, 58 מיליון טון ב-1965 (בשווי של 780 מיליון דולר) ל-841 מיליון טון ב-1967. ב-1964 הופעל בית זקוק במרסה ברגה וכן מפעל, שיהיה מן הגדולים בעולם, להפיכת גז-האדמה — שנתגלה בכמויות גדולות — לנזל. 6 שנים לאחר הפעלתם המסחרית של שדות-הנפט הפכה לי ליצואנית הנפט ה-5 בגולה בעולם. תחבורה. האיטלקים הקימו את כביש החוף — מגבול תוניסיה ועד גבול מצרים באורך של 1,800 ק"מ. עד אז לא היו בלי דרכים המתאימות לתנועת כלירכב ממונעים. ב-1962 הושלם הכביש — 1,250 ק"מ ארכו — שבין מיסורטה, דרך סבחה, בירת פוזאן, לגאט, שליך גבול אלג'יריה. כביש נוסף באורך של 260 ק"מ מחבר את אדן עם סירטה. את הכביש שים שהגיעו לפוזאן מושכים עד לגבול צ'אד הם יחצו את

חלקים של הממלכה, ואפילו בנא-אמון. מאז שימשו הל" ביחד עם המשוש, כחילות-עזר בצבא המצרי.

שישק (ע"ע), מלך מצרים, היה קצין-צבא ממוצא לובי, שהצליח לתפוס את השלטון במצרים ולייסד בה את השושלת ה-22, הלובית (במאה ה-10 לפסה"נ [ע"ע ארץ ישראל, עמ' 281]). ככל הנראה, מילאו הל" תפקיד נכבד בצבאו של שישק, ובין חילותיו בשעה שעלו על יהודה נזכרים הל" בצד ספיים ופושים (דה"ב יב, ג). ראשי משוש ולבו הנוכחים בתעודות המצריות היו גורם לא מבוסס בתהפוכות השלטון במצרים עד אמצע המאה ה-8 לפסה"נ, ובשולות מקומיות היו בעלי שררה עד המאה ה-6 לפסה"נ.

במקרא מצוי השם ל' רק ברבו. בפרשת בני נח (ברא', י') לא נזכרו הל" במפורש, ויש אומרים שהלהבים, הנמנים שם, ליד נפתחים ופתרסים, כצאצאי מצרים, אינם אלא ל'. יוסף בן מתתיהו מספר (קדמ' א': ר', ב'), שלהבים הלך לל' וקרא לארץ זו בשמה לפי נחום (ג, ט). נטלו הל" חלק בהגנתה של נא-אמון מפני אשור והם מתוארים כחיללים בצבא מצרים (דה"ב יב, ג; טו, ח), דבר שתואם לידיעות העולות מהמקורות המצריים. בספר דניאל (יא, מג) נזכרים ל" בזיקה למלך הנגב.

רק בתקופה החדשה נתקבל השם ל' לציון המדינה הכרללת את קירנאיקה, טריפוליטניה ופואן. היוונים כינו בשם ליביה (Λιβύη) את קירנאיקה ואח"כ את כל אפריקה הצפונית פרט למצרים. בקירנאיקה יסדו היוונים מושבות במאה ה-7 לפסה"נ, שהחשובה שבהן היתה קירני (ע"ע). מזרח ל' היה אח"כ בשלטון התלמיים ובתחילת המאה ה-1 לפסה"נ עבר לרומאים. ב-67 לפסה"נ סופח האי כרתים לפרד-בינציה של קירנאיקה, שבירתה היתה קירני. אוגוסטוס מסר את הפרובינציה לשלטון הסנאט. הקיסר דיוקלטינוס (ע"ע) קרע את כרתים מקירנאיקה, שאותה חילק לשתיים, מזרחית (תחתית) ומערבית (עלית). בירתה של קירנאיקה המערבית היתה פתולמאס (תולמתא). מהרומאים עברה קירנאיקה לשלטון ביזאנטי. מערב ל' היה בתחום השפעתם של הצורים ואח"כ של בני קרת חדשת (ע"ע, ור' טריפולי) ובאמצע המאה ה-2 לפסה"נ השתלטו הרומאים על הארץ. בתקופה הרומית שיגשגה טריפוליטניה, כמוכח מהשרידים שנחשפו בלפטס מגנה (ע"ע). בימי הקיסר דיוקלטינוס התרחב שטח השלטון הרומי דרומה. מהם כבשה הנצלים (ע"ע) ב-435. ב-534 כבש גליסריוס (ע"ע) את הארץ, וגם חלק זה של ל' סופח לקיסרות הביזאנטית.

התקופה הערבית. מיד אחרי שכבשו את מצרים פלשו הערבים לל', וב-643 הרסו את חומות טריפולי וכל הארץ נכבשה בידיהם. פעולות לדיכוי התנגדותם של הברברים נמשכו עוד זמן-מה, אך במהרה התאסלמו רוב התושבים. — בקרבם פשטו מאד כיתות דתיות לא-סוניות. גורלה של ל', בחלקה או ברובה, היה קשור במגרב או במצרים, ושלטו בה האגלביים (ע"ע) ואחריהם הפאטימיים (ע"ע). בתחילת המאה ה-11 התמרד מושל ל' מטעם החליף הפאטימי, חזר לאיסלאם הסוני והכיר בשלטונו העליון של החליף העבאסי שבבגדאד. החליף הפאטימי שילח בו שני שבטים בדרום, בנו-הילאל ובנו-סוליים, שהחריבו את ל' בפשיטותיהם המיטו שואה על הארץ: שטחי חקלאות נרדו בים נעזבו והיו למדבר, ולמעשה לא נותרו מקומות ישוב קבועים אלא בערים המבוצרות, ובראשן טריפולי. פשיטת

התחבורה, החינוך והבריאות, אך עדיין אין ההמונים נהנים מהעושר הרב שהביא הנסט.

The Economic Development of L., The International Bank, 1960; L. An Economic Survey, Barclays Bank D.C.O., 1967.

י. הט

חוקתה של ל' מבוססת בעיקר על החוקות המצריות והאיטלקית. המלוכה עוברת בירושה. המלך הוא שממנה את ראש הממשלה והשרים. קיימים שני בתי-מחוקקים: סנאט, בן 24 חברים ובית-נבחרים, אליו נבחרו (ב-1965) 91 נציגים. עם הכרזת עצמאותה (1951) היתה ל' ממלכה פדראלית ולשלושת מחוזותיה היו סמכויות-שיפוט עצמיות מצומצמות. ב-1963 שנתה החוקה ול' הפכה לממלכה מאוחדת.

בכוחות המזוינים של ל' כ-6,000 איש. המסתיי-עים בכוח משטרתי המונה כ-11,000 איש. תקציב הבטחון, ב-1967, היה כ-30 מיליון דולר. ל' נהנית מסיוע צבאי בריטי ואמריקאי וצידדה הצבאי מקורו בארצות אלה. ב-1968 נודע כי צרפת תמכור לל' פריטי חמוש שונים.

כוחות היבשה, כ-5,000 איש, מאורגנים בחמישה גדודי חי"ר, גדוד משורין המצוייד בשריוניות בריטיות בלא ציוד כבד יותר, ושני גדודי תותחנים. — בחיל האוויר כ-20 כלי-טיס. — לחיל-הים אניית-משמר, 3 סירות-מנוע מהירות, 2 אניות-עזר לתפקידים שונים (בנות 2,200 טון. כ"א), 2 שולות-מוקשים וכמה סירות משמר-חופים. — ב-1947 שלחה ל' מתנדבים שהשתתפו בפלישת צבאות-ערב לישראל.

חינוך. חוק חינוך-חובה, לגילים 6—12, נחקק עם מתן העצמאות, אך רק עתה מאפשרות ההכנסות מהנסט את ביצועו. ב-1965 למדו בבת-י-ספר 260,000 תלמידים, מהם 30,000 בנות. באותה שנה היו 10 בתי-ספר תיכוניים, 4 בתי-מדרש למורים ומספר בתי-ספר מקצועיים. מצויים גם מספר בתי-ספר זרים. האוניברסיטה של ל' נפתחה ב-1959 בבנגאזי, וב-1965/6 למדו בה ובשולחותיה כ-2,000 סטודנטים. — בלי תחנת-שידור לאומית וכן תחנות שידור וטלויזיה אמריקאיות. המשדרות גם בערבית. ב-1968 הוחל בהתקנת טלויזיה לאר-מית, בל' כ-74,000 מקלט-רדיו (1966).

פרהיסטוריה. ר' אפריקה עמ' 42—44, 340, 345.

היסטוריה. התקופה הקדומה. בתעודות מצריות מן האלף ה-3 לפסה"נ נקראו השכנים שממערב בשם לבו (Rbw), בשם Tjehau או Temhu; ולפי ציורים מהומנים ההם היו בהירי עור בגוון אדמדם ותכולי עין. בתעודות המצריות מן האלף ה-2 לפסה"נ נקראו השכנים שממערב בשם לבו (Rbw), והמקור הקדום ביותר שבו הם נזכרים הוא מימי רעמסס ה-II, מהמאה ה-13 לפסה"נ; לפי צרופם לשבטי המשוש, ניתן להניח ששם זה היה רוחח כבר במאה ה-14 לפסה"נ. לפי צורתם בתבליטים מימי רעמסס ה-III (המאה ה-12 לפסה"נ), שייכים הם לטיפוס Temhu. מעטים השמות של לבו שנר-שמו בתעודות המצריות, ויש שמסיקים משרידי שמות אלה, שהגבררים שבאפריקה הצפונית הם יורשיהם, או אפילו צאצאיהם, של הלבו והמשוש.

מסתבר, שכבר בימי רעמסס ה-II פרצו סכסוכים בין הל" לבין המצרים, בימי מרנפתח (בסוף המאה ה-13) נחלו הל" מפלה, לאחר שיחד עם עמים אחרים חדרו למצרים עד לאי-זור הדלתה. בימי רעמסס ה-III הוסיפו הל" לעלות על מצרים, ובדורות הבאים הצליחו, על אף מפלותיהם, להיאחז בכמה

וע"ע בנגאזי; ברקה; טריפולי; קירנאיקה; פזאן.

S. Bono, *Fonti inedite di storia della Tripolitania* (Libia, I), 1953; E. Rossi, *Storia della Libia dalla conquista araba de 1911* (Libia, II), 1954; M. Khadduri, *Modern L.*, 1963; M. Murabet, *Facts about L.*, 1964; A. Thwaite, *Libyan Dilemas* (The Listener 78, No 2011), 1967.

אה. א.

יהודים. מפת-דרכים רומית מהמאה ה-4 לסה"נ מציינת בקרבת Oea, היא טריפולי, יישוב בשם Scina Locus Judae orum Augusti («סקינה, מקום יהודים של הקיסר») — כנראה שבויים. בסוף המאה ה-4 נזכרים גרים מל' (ירר) כלאים ח, Oea התקיימה גם במאה ה-5 עדה יהודית. לפי מקור רות ערביים, נפוצה היתה היהדות בקרב הברברים שישבו בהר ג'פוסה, לפני הכיבוש הערבי, אך במקורותינו נזכרים יהודי חבל זה רק מהמאה ה-10. בין היהודים נפוצה הדעה כי משם מוצא יהודי האיזור כולו. במחצית השנייה של המאה ה-11 היה בטריפולי ביי"ד שלא היה כפוף לזה של איי, ולפי תדירות הכנוי אל-לפנדי במקורות מהמאה ה-11 וה-12, יש להסיק כי גם בלפנדה, ליד ציר-הנמל חומס, היה יישוב יהודי גם נכבד, וכן גם בנהה-המדבר גדמס (ע"ע). יישוב יהודי היה גם בכרקה (ע"ע) ובמקומות אחרים. בשנת 1159—1160, סבלו הקהילות היהודיות, עם נצחונם של המונחדין, אף שהשליטים לא פגעו בנפש ולא דרשו המרת דת.

על 400 השנים הבאות אין ידיעות בדבר יהודי ל' לפי מקור מאוחר, נמלטו עם הפלישה הספרדית ב-1510, 800 משפחות יהודיות מטריפולי לתאג'ורה שממזרח לה ולג'יבל ג'ראן שבפנים הארץ. לאחר הכיבוש התורכי התחזק היישוב היהודי שם. באותו פרק זמן השתקע בטריפולי הרב שמעון לביא (ע"ע), מגולי ספרד, והוא שקומם את מצב היהדות שם ויסד את לימוד התורה. בשנים 1588/9 היו יהודי ל' נחר גים בצרה גדולה עקב ההתקוממות נגד התורכים שעורר «המנהיג» יחיא בן יחיא. רבים נאלצו להתאסלם, ועם דיכוי המרד חזרו ליהדותם.

קהילה בטריפולי התחזקה משהתחילו יהודי ליזורנו (ע"ע) להתיישב שם. ב-1663 הגיע אליה השבתאי אברהם מיכאל קרדוזו (ע"ע), שניהל משם תעמולה שבתאית. למן המחצית השנייה של המאה ה-17 ועד לכבוש האיטלקי עמדו בראש יהודי ל' «קאידים» (מנהיגים). בימי הרעב והמגפה של 1784/5 סבלו היהודים הרבה, וסכנה רבה נשקפה להם ב-1793, כאשר נתמנה עלי גורזי, המכונה «בורגול», לפחה של ל'. מעבר שנה ומחצה גורש מהעיר, ולזכר הנס חוגים יהודי טריפולי «פורים-שלי-בורגול», בכל כ"ט בטבת.



צעירה יהודיה משוכני סערות בכריאן

יהודי ל' התגוררו בשכונות (חארה) בתוך הערים השונות. בשני כפרים בג'יבל (ג'ראן ותג' רינה) שכנו היהודים במערות, עד לעלייתם ארצה ב-1950/1.

הנוסע בנימין השני מצא בעיר טריפולי באמצע המאה ה-19 כ-1,000 משפחות יהודיות (כ-1/3 מהאוכלוסייה), ולהם 4 דינים מומחים. 81 בתי

הקדורים גרמה גם לירידת משקלם של הברברים ולעליית משקלם של הערבים. במאות השנים שלאחר מכן שקעה הארץ במלחמות שבטיות ובאנארכיה, אך בהדרגה התמוגו הערבים הברברים. להלכה שלטו בל' השושלות הקרובות השונות — המונחדין, החקציים וכו', אך שלטונם בפנים הארץ כמעט שלא הורגש, חולשת השלטון גרמה לכך שמדינות נוצריות ניסו פעם בפעם לכבוש את ערי החוף. נסינות אלה נבעו גם מרצונן של מדינות ימיות לדכא את שודדי-הים שחופי ל' היו מעוזיהם. ב-1510 כבשו הספרדים את טריפולי, ומסרוה ב-1530 ליוהניטים (ע"ע). באמצע המאה ה-16 כבשו התורכים את ל', החזיקו בה עד 1911, לפחות להלכה. בפנים הארץ לא הורגש שלטונם, ובאיזור החוף — שחולק לשלושה חבלים: טריפולי, קירנאיקה ופזאן — גבו התורכים את המסים באמצעות שבטים נודדים, שבתמורה קיבלו פטור ממסים. שיטה זו גרמה להשתעבדות התושבים לשבטים אלה. מפקדי הצבא — הדיים — דחקו בהדרגה את המושלים האזרחיים (הפחות) השתלטו על הארץ. לא-פחות מסוכנת היתה עליית כוחם של שודדי-הים. גרמה לפעולות-תגמול נגד טריפולי מצד המעצמות הימיות — כגון בריטניה, הולנד, אי"ב (ב-1805).

במאה ה-17 החלה משפחת קרמנלי להשתלט על חבלים שונים בל', ובמאה ה-18 היתה כל הארץ בידיה. ב-1835 חזרו התורכים השתלטו במישרין על ל', מפחד הצרפתים, שכבשו אז את אלג'יריה. חיזושו של השלטון התורכי הישיר הביא לשיפור תנאי הבטחון בל'. המאורע המכריע בהתפתחותה של ל' בתקופת השלטון התורכי המחודש קשור בעליית כוחם של הסנוסים (ע"ע סנוסי).

במלחמה בין איטליה לבין תורכיה (1911/2) כבשו האי-טלקים את טריפוליטניה ואת קירנאיקה, אולם התנגדות התושבים לכובשים נמשכה שנים רבות, בייחוד מצד הסנוסיים. עד שדוכאה כליל ב-1932. כבר בשנות ה-20 החלו האי-טלקים בהתיישבות חקלאית ועירנית בל', בעידודה של ממשלת מוטוליני. ערב מלח"ע II הגיע מספר האיטלקים בל' 90,000 — 10% מכלל התושבים. האיטלקים סללו כבישים מצויינים, ייצבו חולות-נודדים ופיתחו את מקורות המים להשקיה, והנהיגו שיטות חקלאיות חדישות. הורחבה גם רשת החינוך לתושבים המקומיים, אולם שפת ההוראה בכתיב-הספר היתה איטלקית.

במלח"ע II נכבשה קירנאיקה בידי הבריטים (1940/1) ובחורף 1942/3 נכבשה כל ל'. קירנאיקה וטריפוליטניה הועמדו תחת מנהל צבאי בריטי, וקוזאן תחת מנהל צבאי של כוחות צרפת החפשית. לאחר המלחמה הועברה שאלת מעמדן של ל' לאר"ם. ב-1949 החליט האר"ם להעניק עצמאות לארץ לא יאוחר מ-1952. האר"ם שלח נציב עליון לל', ואסיפה מכתנת של נציגי שלושת החבלים אישרה ב-1951 חוקה פדראלית לממלכת ל'. ב-24.12.1951 הוכרזה עצמאותה של ל' בראשותו של המלך אידריס I, מנהיג הסנוסים.

ל' העצמאית נתקבלה ב-1953 לחבר הערבי. מאז הקמתה שמרה על קשרים טובים עם בריטניה ואי"ב, שלהן נתנה בסיסים צבאיים בשטחה. ע"פ חוים, שתקפם יפקע בראשית שנות ה-70, מרבית החיילים הבריטיים כבר עזבו (ב-1966) את ל'. — גילוי מעיינות-נפט עשירים בסוף שנות-החמישים שינה במהירות את כלכלתה של ל' ואת מבנה החברתי, וממדינה מפגרת נהיתה ל' למדינה עשירה בעלת קצב-פיתוח מזורז.

תחמושת ומזון. שיחרר את הצבא מתלותו בשיקולי אספקה, ובעזרת שירות תובלה יעיל הקנה לו אפשרויות תמרון שלא היו ידועות עד אז. בעזרת ז'אן מארטינה (Martinet), מפקח חיל-הרגלים, השליט משמעת ברזל בגייסות. הקפיד על תירגול שיטתי של החיילים, ואף גיהל תמרונים קבועים. לי נהניג את השימוש ברובים מכודנים והפך את חיל-התותחנים לחלק בלתי-נפרד מהצבא. חיידוש אחר שהנהיג — השימוש במדים אחידים. את רוח-הלחימה העלה ע"י חלוקת עיטורים לחיילים פצועים ומודקנים הקים בית-מחסה («בית האינזוא-לידים»). בפאריס. בשנותיו האחרונות הגיע הצבא הצרפתי לכ-375,000 איש, והיה מוכשר לנהל בבת אחת מלחמות בחזיתות שונות.

במרצת הזמן הפך לי ליועצו הקרוב ביותר של לואי XIV השפעתו עליו גדלה גם בתחום מדיניות החוץ. הוא חיזק את ידי המלך בשאיפותיו להתפשטות וכיבושים. יחד עם המלך היה מנהל את המבצעים הצבאיים ומכתיב למפקדים בשדה (ובאן, טירן, ליפסאמבור, קונדה, ואחרים) את המהלכים האסטרטגיים. חורבן חבל הפאלאטינאט בגרמניה (1689) בוצע לפי פקודתו, והוא שמרר את חיי ההוגנרטים ע"י ה"דראגונאדות": איכסון כפוי של חיילים בבתיהם.

C. Rousset, *Histoire de L. et de son administration politique et militaire*, I-IV, 1862-1864; L. André, *Michel le Tellier et L.*, 1943.

פ. מ.

לובוֹבֶל (Любовль), עיר נפתית במחוז וולין (ע"ע) שבבריה"מ, 15 ק"מ מהנהר בוג. עד 1939 בתחום פולניה. — היישוב היהודי בל, תחילתו עם יסוד העיר במאה ה-14, ויהודים נזכרים שם לראשונה בשנים 1372-1380. במאה ה-16 שיגשגה הקהילה; ב-1557 העניק לה המלך זיגמונט-אוגוסט (ע"ע) את הזכות להישפט אצל החיולדת, עם זכות-עירעור בפני המלך, בלא להיוקק למוסדות השירי העירוני. ביהכ"נ בל הוא מן המאה ה-16 או ה-17, והוא מסוג בתהכ"נ הבצורים (ע"ע בית-כנסת, עמ' 649-650). מרבני לי החשובים באותה תקופה: ר' שמעון דולף אורבך, ר' אברהם ב"ר יעקב פולק (ע"ע), ר' משה מת (ע"ע) ור' גדליה ב"ר מאיר (מהר"ם) מלובלין. בגזירות ת"ח נהרגו בלי יהודים רבים. בתחילת המאה ה-18 היתה לי הקהילה המבוססת ביותר בגליל תלם-פלו.

ב-1847 היו בלי 2,130 יהודים, ב-1897 — 3,297 (כ-75% מכלל התושב) וב-1931 — 3,807 (כ-93%). אחרי הכיבוש הגרמני (יוני 1941) התרפזו בלי פליטים יהודים רבים, ובספטמבר 1942 הגיע מספרם ל-10,000. מהטבח, שהתחיל ב-2 באוקטובר 1942 ונמשך שבועה ימים, נמלטו רק 150 איש.

א. פעלדמאן, די עלטסטע דייעות וועגן יידן אין פוילישע שטעט אין xiv-xvi יארה' (בלעטער פאר געשיכטע, ו), 1934; י. הילפריק, פנקס ועד ארבע ארצות, מפתח, בערכו, תש"ה; ב. אייזנשטיין-קשב, די יידן אין וואָלין, 1939-1944 (פון גאַעטנען עבר, iv), 1959.

א. ל. ק.

לוֹבֵיגֵה (Vigna), סוג צמחים ממשפחת הפרפרניים (ע"ע); קרוב לשועועית (ע"ע), אבל נבדל ממנה במבנה הסירה, שהיא ישרה ולא מסולסלת. הל"ן עפ"ר עשבים מטפסים או שרועים. העלים מורכבים מ-3 עלעלים ולכל אחד עלעלי לוחאי. הפרחים צפופים וביניהם צופנים הדומים לכריות. מפרש הפרח רחב וגדול מהמשושים. מספר האבק-נים: 10, מהם 9 שויריהם מאוחים ואחד חפשי. ישנם 60

כנסת. ב-1906 ביקר בלי ג. סלושץ (ע"ע), ותיאר ריו משמשים מקור היסטורי. ב-1931 הגיע מספר יהודי לי 21,000 בקירוב (4% מהאוכלוסיה), שישבו ב-15 מקומות, מהם למעלה מ-15,000 בעיר טריפולי. ב-1944 היה מספרם 27,000. במלח"ע II קיימו אנשי הבריגאדה היהודית פעולה מדינית ותרבותית ענפה בקרב האוכלוסיה היהודית. בשנים 1950/1 עלו למעלה מ-30,000 מיהודי לי למדינת-ישראל, ואז נותרו בה כ-3,000 איש. לפני מלחמת ששת הימים נמצאו בה כ-7,000 יהודים, מהם כ-1,500 נתיני חוץ. בעקבות המלחמה רצחו המוני מתפרעים כ-20 יהודים בלי. המשטרה פינתה את היהודים מן הגטו של טריפולי, כדי לשמור על חייהם, ואז נשדד הגטו ע"י המתפרעים. לאחר שחרורם היגרו יהודים רבים.

מחשובי רבני לי יש לציין את הרב מסעוד חי רָקַח (ע"ע) מחבר ס' "מעשה רקח" על הרמב"ם, ר' אברהם חיים אדאדי בעל "ויקרא אברהם", ולאחרונה — ר' יצחק חי בוכבזה (נפ' 1930).

ע"ע אפריקה, יהודים, עמ' 360-364.

י. מ. טולידאנו, נר המערב, 88, תרע"א; ג. סלושץ, ספר המסעות, א', הרצ"ח; ש. ברנשטיין, מחזור טריפולי (סיני, י"ט/כ), תש"ו/ו; ג. שלום, אגרת אברהם מיכאל קארדווי לדייגי אימיר (ציין, י"ט), תשי"ד; פ. זוארץ ועוד [עורך], יהדות לי, תש"ך; ח. ג. הירשברג, תולדות היהודים באפריקה הצפונית, א', 5-17, ב', 173-206, תשכ"ה; א. הטל, מירסומים על יהדות לי; רשימה ביבליוגרפית (ספונות, ט') תשכ"ה; J. Benjamin, *Acht Jahre in Asen u. Afrika*, 230-237, 1858; M. Cohen, *Gli Ebrei in L. usi i costumi*, 1928; M. Eisenbeth, *Les Juifs de l'Afrique du Nord*, 1936; G. V. Raccach, *Appunti storici su gli Ebrei della Tripolitania* (Israel [Firenze], 23), 1938; S. Groussard, *Pogrom*, 1948.

ח. ז. ה.

לוֹבֵה, אֶמִיל פֶּרְנָסוֹא — Émile François Loubet — (1838-1929), מדינאי צרפתי. לי היה בנו של

איכר, למד משפטים וב-1876 נבחר לצייר רפובליקני בבית-הנבחרים. הוא לחם בחריפות נגד שיטת החינוך שהיתה מקובלת בצרפת, שנתנה השפעה רבה לכנסייה הקאטולית, ופעל להנהגת חינוך-חובה חילוני חינם. ב-1885 נבחר לי לסנאט, ב-1887/8 היה שר לעבודות ציבוריות וב-1892 ראש הממשלה ושר-הפנים, באחת התקופות הקשות ביותר, כש-פקדו את צרפת התנקשויות אנארכיסטיות ושבתות רבות. ממשלתו נפלה בשל "שערוריית פאנאמה" (ע"ע לָסְפֶס). ב-1896 נבחר לנשיא הסנאט וב-1899-1906 פיהן כנשיא צרפת. הוא ביטל את פסק-הדין נגד דריפוס (ע"ע), ותרם להפרדת הכנסייה מן המדינה. ב-1904 הביא לכריתת ברית "ההסכמה" (Entente) עם בריטניה.

A. Combarieu, *Sept ans à l'Élysée avec le Président E. L.*, 1932.

לוֹבוּא, פֶּרְנָסוֹא מִישֵׁל לֶה טֵלִיָה, מַרְקִי דֶה —

François Michel le Tellier, Marquis de Louvois (1641, פאריס — 1691, ורסאי), מדינאי צרפתי. לי היה בנו של מישל לה טליה (1603-1685), מבכירי-שריו של לואי XIV, הוא היה יריבו של קולבר (ע"ע), שזנא הוגנוטים ומסוכסך עם רוב מצביאי המלך. לי היה מארגן מעולה, ומש-נתמנה לשר-המלחמה ב-1666 הקים מחדש את הצבא הצרפתי, שמסוגל היה לעמוד בפני כוחות אירופה כולה. במיוחד אירגן את שירות האפסנאות ע"י הקמת מחסנים מרכזיים לנשק,

הפול המצרי שבמקורות חו"ל זהה עם הלי התרבותית. שהיא בעלת גבעולים מטפסים או מתפשטים למרחוק. ההן פולא מצריי כד רטיב אינון צוחיין ליה לובי, כד הוא נגיב אינון צוחיין ליה פול מצריי (פול מצרי זהו כשהוא לת קורין אותו לובי, וכשהוא יבש קורין אותו מצרי; ירד כלאים ח' ג'). בחק- לאות א"י בתקופת בית שני גידלו אותו לשתי מטרות: לורע (הפול המצרי היבש שורצהו לפני ר"ה וסמוך לאחריה), או ל"ירק", לצורך קטיף ה"קציצין" (כלר התרמילים), כגידול שלחין. יש גם שורצהו לירק בתחילה, קטפו פעמים אחדות את התרמילים, ובסוף הקיץ הותירו חלק מהתרמילים לזרעים יבשים (ע"ע שביעית ומשנה שביעית ב' ח"ט; שבת פ"ט, ז'; וראה גם ליברמן תוספתא כפשוטה על שביעית פרק ב' עמ' 499 ו 502).



לובייה ארוכה התרמילי: ענף הנושא את תרמילי הפרי הארוכים



לובייה תרבותית
1. ענף פורה ונושא פרי; 2. זרע; 3. תרמיל הפרי

פול החרוב נראה שהוא הלי ארוכה-התר- מיל, שקציציו נפחים ובשרניים הם, בעודם ירוקים, ומש- תלשלים כלפי מטה כחרוב. את השערעית (פסילתא) הנזכרת במשנה ובמקורות אחרים, נוטים לאחרונה לזהות עם הלי המצרית או לוביית-הגילוס (*V. nilouca*), שהיא צמח בר מטפס בעל פרחים צהובים, הגדל בגדות נחלים ובאדמות ביצה (ועיין ערוך, ערך פול).

ש. הורביץ, גידולי שדה חדשים בארץ-ישראל, א' ת"ש, י בארי-ב. כפולר, גידול ירקות, ב' תש"ד; י. ארגון, גידולי שדה, ב' תשכ"ג; י. פליקס, החקלאות בא"י בתקופת המשנה והתלמוד, 78-79, תשכ"ג; J. H. Martin - W. H. Leonard, Principles of Field Crop production, 1949, ש. ה.

לוביץ (*Łowicz*) עיר בפולגניה, כ-75 ק"מ מערבית-דרומית מווארשה, ע"ג ג'ורה. בת 18,300 תוש' (1963).

יהודים ישבו בל' כבר במאה ה-15, אך גורשו משם ב-1516, ועד למאה ה-19 היתה ל' סגורה בפניהם. אעפ"כ הצליחו מוזן לומן יהודים בודדים להתבסס בל', ולעתים אף במספר ניכר, עד כי ב-1724 הוכרז מחדש האיסור על ישיבתם. ב-1759 ו-1785 נזכרים יהודים שהתנצרו בל', כנראה בקשר לתנועה הפראנקיסטית. לל' שודש עמוק בפולקלור היהודי, משום שבששת הירידים, שנתקיימו בה במשך השנה, באו אליה יהודים רבים מכל רחבי פולגניה, ואף מגרמניה. אפיי- ניה לקשר זה היא המימרה היידיית, „איך האָב אים אין ל'“, שמובנה: „אין לי עניין בך“, אף-כי תולדותיה אינן ברורות. מאז חלוקתה של פולגניה בשנת 1795 הותר בהדרגה ליישוב יהודי בל', אך עד אמצע המאה ה-19 — רק ברובע מיוחד. ב-1829 הוקם בל' בית-כנסת מעץ, וב-1876 החלה בבניין-לבנים מפואר. רבני ל' נזכרים משנות ה-40, מהם ר' שמואל משיניו בעל „רמתים צופים“, ר' מיכאל דב ויינגוט ור' אברהם כלבו, בין חכמיה, שנודעו לתהילה, היו ר' שלום בר' יחזקאל אלבק, חוקר הספרות התלמודית (אביו של תנ"ך אלבק [ע"ע]), ור' יצחק יוסף חזן, מודקדק ופוסק. עד מלח"ע I נהגו יהודי ל' מרוחה כלכלית, טחנות הקמח של וליחובסקי נחשבו לבין הגדולות בפולין. היו בל' מוסדות דתיים וסר-ציאליים, וכן ספרייה עממית מהגדולות שבפולין (1908).

ב-1808 היה מספר היהודים בל' 60 (2½%), ב-1827 — 405 (12%), ב-1857 — 1,161 (20%), ב-1897 — 3,552

מינים הם מן הגידולים הנפוצים ביותר בארצות הטרופיות הסובטרופיות. הזרעים משמשים מאכל לאדם ולבהמה. מיני התרבות הם חד-שנתיים הם מצטיינים ברבגוניות בדרך גידולם, בגדלם, ובייחוד בצבע הזרעים (חום, אדום-כהה, לבן, לבן עם כתמים כהים).

- שלושה מינים חשובים ידועים בתרבות:
1. ל' תרבותית (*V. sinensis*);
 2. ל' ארוכה התרמיל (או אֶסְפְּרוּט *V. sesquipedalis*);
 3. ל' גלילית (*V. cylindrica*).

הלי התרבותית — זניה מרובים מאד, אלה שמגדלים לתרמילים או לגרגירים למאכל אדם, מכתים ל', ואילו זני המספוא — אפוגת הבקר, אלה האחרונים שונים מבחינה בוטאנית מזני הלי, צבע הפרחים לבן או ארגמן, הפרי: תרמיל מרובה-זרעים, 7-12 ס"מ אצל זני הלי, 20-30 ס"מ אצל זני אפוגת הבקר.

הלי ארוכה התרמיל — היא צמח משתרע, התרמיל עבה ובשרני, ארכו מגיע עד 50-100 ס"מ; גרגיריו ארוכים, הלי הגלילית — היא שיח זקוף, בעל תרמילים קטנים (3-13 ס"מ) זרעים קטנים וקשים, לזנים מסויימים תקופת גידול ארוכה.

הלי היא גידול קיץ, הנאי האקלים והקרקע מתאימים לאלה של התיים, אך נדרשת מידת חום קצת יותר גבוהה. הלי מצליחה בכל סוגי הקרקע ובלבד שתהיה רטיבות מספקת. בתנאי בעל, זמן זריעתה הוא בחדשי האביב המוקדמים, ואילו בשלחין, בכל חדשי הקיץ. מבחינת הערך התזונתי שווה הלי לשערעית ולאפוגה, ור' הטבלה להלן.

גידול אפוגת-הבקר אינו נפוץ כיום בארץ, אולם נפוץ הוא מאד בחקלאות באה"ב. בא"י נוהג גידול הלי במיוחד במשק הערבי.

הערך התזונתי של הקש בזני-מספוא בהשוואה לחיטה

| שמן | פחמימות | חלבון | |
|------|---------|-------|--------|
| 0.7% | 39.1% | 3.4% | לובייה |
| 0.4% | 35.1% | 0.7% | חיטה |

מוצא הלי מאפריקה המרכזית. היא הובאה ליוון במאה ה-4 לפסה"נ והמספר הרב של זניה באפריקה, באסיה הדרומית ובארצות אגן היסיה-תיכון מעיד על תרבותה הקדומה.

משפחת הלי כוללת צמחי תועלת שונים, המשמשים את הילידים בארצות הטרופיות: הפירות של *Clermontia ma-crocara* והעלים של *Cynaeta tritomantha* נאכלים; השרף החלבי של צמחי-לי שונים משמש להכנת דבק (*Clermontia*) ולהפקת קאוצ'וק (*Siphocampylus*).

מ. זהרי-א. פאהן, צמחי הטרבות של ישראל, 394, תשי"ז;
A. B. Rendle, *The Classification of Flowering Plants*, II, 582-4, 1952.

לובלין (Lublin), עיר במזרח פולניה, כ-160 ק"מ מזרחה מזרח לוארשה, וכ-65 ק"מ מגבול בריה"מ; 203,000 תושבי (1965). יושבת על גדות הנהר ביסטשיצה, יובל הויפש, בגובה 180 מ' מעל פניהם, בשוליה הצפוניים של רמה גירית הקרויה „הטבלה הלובלינית" באיזור של גבעות נמוכות. לי היא מרכז תעשייה, תחבורה, מנהל ותרבות. בעיר ובסביבתה מפעלית-עשייה לייצור מטוסים, משראות, מנועים, מכונות חקלאיות, ציוד תעשייתי חקלאי, מכשירי עבודה, מוצרי טכסטיל, עור, עץ וטבק, משקאות אלכוהוליים, מזונות ועוד. לי משמשת מרכז לעיבוד התוצרת החקלאית של סביבתה. לפני היתה מרכז מסחרי לאיזור נרחב. לי מהווה צומת חשוב של מס"ב וכבישים; דרכה עוברת מסה"ב הראשית מוארשה ללבוב, לקיוב ולאודסה. בלי שתי אוניברסיטות, בי"ס לרפואה ובתי-ספר גבוהים לחקלאות, למקצועות טכניים שונים ולאמנות. כן נמצאים שם תיאטרון, אופרה ומוזיאונים. היא בירת מחוז לי (24,830 קמ"ר; 1.9 מיל' תושבי), אך משמשת מרכז מנהלי וכלכלי לאיזור רחב יותר. בלי קתדראלה מהמאה ה-16 ובניינים רבים וכן שערים עתיקים מיה"ב. על העיר מתנשאת טירה מבוצרת, ובתוך העיר כמה ארמונות של בני האצולה לשעבר.

היסטוריה. לי היא אחת הערים העתיקות ביותר בפולניה, וכנראה היתה קיימת כבר במאה ה-10. מעמד של עיר ניתן לה ב-1317. במאות ה-13 וה-14 סבלה לי מהתנפלות של טאטארים, ליטאים ואוקראינים, אך הפכה למרות אלה לעיר המסחר החשובה ביותר בין הוריסלה והדניפר. במאות ה-15 וה-16 זכתה לי לפריחה כלכלית ותרבותית, בה נתקיימו ישיבות הפארלאמנט (סיים) הפולני, וירידיה משכו סוחרים ממרחקים. ב-1569 נחתם בלי ההסכם על איחודן של פולניה וליטא — „האוניה הלובלינית". במאה ה-17 סבלה העיר מהתקפות הקוזאקים (ב-1650), השוודים (ב-1656 וב-1702) והטאטארים (ב-1672). ב-1702 נשרף רובה של העיר, ומאו ירדה פלאים התחילה להתאושש רק בסוף המאה ה-18. לאחר החלוקה השלישית של פולניה (1795) באה לי תחת שלטון אוסטריה. ב-1809 נכבשה בידי הצבא הפולני של „דוכסות וארשה", אך קונגרס וינה (1814/5) כלל אותה בשטח שנמסר לרוסיה. במלה"ע I היתה מרכז השלטון האוסטרי הכובש; אחר-כך נכללה בפולניה המחוז דשת שקמה ב-1918. ב-1939-1944 היתה בשלטון כיבוש גרמני. ביולי 1944 שוחררה בידי הצבא האדום ועד גירושם של הגרמנים מוארשה (ביאנואר 1945) היתה בירתה הזמנית של הרפובליקה הפולנית העממית. בראשית המאה ה-20 מנתה אוכלוסיית העיר כ-90,000 נפש וב-1939 — כ-122,000. בתקופת מלה"ע II נתדלדלה אוכלוסיית העיר בעיקר עקב השמדת היהודים, שהיוו כ-40% מתושביה. עם תום המלחמה מנתה רק כ-60,000 תושבי. אוכלוסייתה חזרה

(כ-30%), וב-1931 — 4,339 (כ-25%). במלה"ע II היו יהודים לי מרוכזים, עד יוני 1940, ברובע מיוחד ונתונים לרדיפות הנאצים. ביוני 1940 הוקם הגטו, בו רוכזו בצפיפות איומה 8,200 יהודים, מהם כ-3,500 שהובאו מחוץ ללי. במארס-אפריל 1941 הועברו כולם לגטו וארשה.

לי, א שטאט אין מאזאוויע, 1966; ג. שאיאק (עורך), ספר לי, 1966.

א. ל. ק.

לובליניים (Lobeliaceae), משפחת צמחים דו-פסיגיים, עשבים, שיחים ועצים, בעלי עלים מסורגים או מרוכזים בבסיס הגבעול, פשוטים ועד מחולקים, מנוצים. הפרחים בודדים או ערוכים בתפרחות: שיבולת, אשכול או מְכַבֵּד. בהרים הגבוהים של אפריקה המרכזית (קילימאנג'ארו, הרי-קניה) בולטים מאד מיני לי בגובה של כמה מטרים. אין הם אלא עשבים גבוהים, בעלי גבעול חלול שמסתיים בשיבולת גדולה מאד.

הכותרת מאוחת עלים, ובלתי נכונה ועד דרשפתנית, בעלת 5 אונות ומכילה 5 אבקנים מאוחים, פחות או יותר, לצינור מסביב לעלי. ללי מנגנון האבקה מיוחד במינו. עמוד העלי נושא זר של שערות נוקשות בגובה בסיס צינור המאביקים. ע"י התארכות העמוד דחקות השערות את האבקה אל קצה הצינור. רק לאחר שהאבקה נלקחת ע"י החרקים המאביקים בוקעות ועולות שתי הצלקות מתוך צינור האבקנים. השחלה תחתית, הפרי, הלקט או ענבה, רב-זרעים. הלי קרובים לפעמוניתיים (ע"ע) ויש המצרפים אותם אליהם כתת-קבוצה. הם מונים כ-20 סוגים וכ-600 מינים, הנפוצים רובם באיזורים החמים.

הסוג החשוב לובליה (*Lobelia*) כולל כ-250 מינים מאיזורים שונים, עשבים חד-ורבי-שנתיים. הלובליה השרועה (*L. erinus*) מאפריקה הדרומית, היא צמח נוי וכוללת זנים רבים, מרבים לגדל אותה בשל פרחיה היפים. הלובליה „הטבק ההודי" (*L. inflata*) מאמריקה הצפונית, היא צמח קטן וחד-שנתי, שפריה היו כחולים. ריה ההלקטים מגרה את הנחיריים וטעמם חריף. מהעלים וקצות הגבעולים היבשים מופק הלובלין (*Lobeline*), תערובת של אלקלואידים (ע"ע אלקלואידים, עמ' 825): החשוב ביניהם הוא ה-α לובלין, תרכבתו $C_{22}H_{27}NO_2$. פעילותו הפיסיולוגית בר-כוז 3% דומה לזו של ניקוטין, הוא ארסי מאד, ברפואה הוא משמש כאמצעי נגד אסתמה (קצרת), ברונכיטיס כרוני, ועוד. אכילת עלים, הלקטים חרצים גם בכי מויות קטנות, עלולה לגרום למוות, או לפחות, במקרים פחות קשים, לתופעות של הקאה, בחילה, עוית ותדרמה. בתכ-שירי α-לובלין משתמשים גם כדי להיגמל מן העישון. — *L. urens* מצוי במקומות-מרעה לחים באירופה המערבית. *L. fulgens*, בעל פרחים אדומים, מצוי במכ-סיקו ובטקסאס.



א
Lobelia urens
מראה כללי;
ב
Lobelia fulgens
דיאגרמה של הפרח

הסוחרים. לנשל את היהודים שהתגוררו מחוץ ל"עיר היהודים". דבר זה עלה בידם. ב1772—1782, כשמוזמות מסוג זה היו נחלת-הכלל בפולניה כולה. למרות זאת נשארה ל' אחד המרכזים היהודיים הגדולים על אדמת פולניה. ב1787 היה מספר יהודי ל' 4,230 (כ50% מכלל האוכלוסיה) וב1908 היה מספרם כ31,700 (50%). בתחילת המאה ה17 היו בבעלות היהודים כ100 בתים, בזמן השפל בעיר ירד מספרם, אולם בסוף המאה ה18 חזר המצב לקדמותו. גם במחצית השנייה של המאה ה19 היו בבעלות היהודים כ1/3 מבתי המגורים שבעיר.

מן המתצית השנייה של המאה ה19 החלו יהודי ל' להתיישב ב"עיר הישנה", שבין החומות. במרוצת הזמן — ועם צאת הפולנים שהעדיפו להתגורר מחוץ לחומות — הפכו בה לרוב. והעיר הישנה הפכה איפוא, לגטו חדש. בסוף המאה ה19 נוסדו בל' ביה"ח היהודי, מושב-זקנים, בתי-יתומים ותלמוד-תורה.

תנועת ההשכלה לא פסחה על ל', ועם משכיליה נמנו אלכסנדר צ'רבוים (צ"ע), יעקב ריפמן (צ"ע) ואחרים. בסוף המאה ה19 ותחילת המאה ה20 פעלו בל' הסופר י. ל. פרץ (צ"ע) והוגה הדעות יעקב קלצקין (צ"ע). מאז הקונגרס הציוני הראשון ב1897 ועד לשואה נתקיימה בל' פעילות ציונית — מדינית ותרבותית — ענפה, וכמעט כל המפלגות היהודיות היו פעילות בעיר. כן פעל בל' סניף של ה"בונד" (צ"ע), אשר בהשראתו התקיימה ב1905 הפגנה מדינית של פועלים יהודים, אשר התרכזו בחצר ביהכ"נ של המהרש"ל. מאות מהם נאסרו והושלכו לכלא. במלח"ע I שימשה ל' עיר מושב ומנהל לשלטונות הכיבוש האוסטריים. בעיר נוסדו אז שתי גימנסיות ומספר בתי"ס עממיים יהודיים. הוקם תיאטרון יידי, שעל בימתו הופיעה השחקנית אסתר רחל קאמינסקה, וכן נוסד אז, ע"י שלמה ניסנבוים, היומון היידי, "לובלינער טאגבלאט", אשר הופיע עד תחילת מלח"ע II. בשנים 1922—1938 יצא לאור בל' השבועון היידי, "לובלינער שטימע".

עם הקמתה מחדש של פולניה העצמאית באה תקופה של גיאות כלכלית ליהודי ל', אשר היו פעילים במסחר, במלאכה ובתעשייה. ב1939 מנתה האוכלוסיה היהודית קרוב ל50,000 נפש (כ40% מכלל האוכלוסיה).

ל' כמרכז התורה. חכמי-ל'. עם התבססות הכלכלית של היישוב היהודי, נעשתה ל' מרכז לתורה. רבני ל' של המאה ה16 והמחצית הראשונה של המאה ה17 נחשבו לגאוני הדור, והודות להם זכתה ל' לכינוי "ירושלים דפולין" וחכמי פונו, "חכמי-ל'". רבה הראשון של קהילת ל' היה ר' שלום שכנא, בנו של המוכסן יוסקו, אשר קיבל התר מן המלך זיגמונט I לגור בין חומות העיר ולנהל בה את עסקיו. הוא היה לרבה של ל' ב1520 בערך, וב1541 נתמנה ע"י המלך לרבה הראשי של פולין-קטן. בישיבתו למדו כמעט כל גדולי ההלכה שפעלו בפולניה במאה ה16, ביניהם גדולי הפוסקים של פולניה: ר' משה איסרלש (צ"ע) — הרמ"א, אחרי פטירתו (1559) בא במקומו בנו, ר' ישראל שכנא, אז נוסדה בל' ישיבה נוספת, שלראשה נתמנה שלמה בן יחיאל לוריא (צ"ע) — המהרש"ל. אחרי פטירתו ירש את מקומו חתנו, ר' שמעון וולף אורבאך, גם שנים מתלמידיו, ר' מרדכי יפה (צ"ע) ור' יהושע פלק (צ"ע) שימשו תקופות מסוימות כרבני ל'. חכם אחר שנתפרסם אז הוא ר' מאיר

וגדלה משהתיישבו בה רבנות פולנים שחזרו מבריה"מ. הקמת מפעלי תעשייה רבים לאחר 1948 משכה לעיר אוכלוסיה מכפרי הסביבה.

H. Gawarecki — Cz. Gawdzik, L., 1959.

מ. בר. — י. א. ק.

יהודים ישבו ארעית בל' כבר במאה ה14, אך רק לאחר איחוד פולניה-ליטא (1569) נתהוו התנאים הכלכליים ליישוב של קבע; יהודי ל' נטלו חלק בסחר התבואות, שהתפתח במיוחד בחלק זה של פולניה, ועמדו בקשרים הדוקים עם ה"שלאכטה" — האצולה הגבוהה — שנמשכה לל' בגלל הירידים ומושבי הקים שנתקיימו בה, החל מן המחצית השנייה של המאה ה16. מספר היהודים גדל בהתמדה ול' הפכה למרכז פעיל, שהשפיע על כל יהדות פולניה (וע"ע ועדי-הארצות). במאה ה16 נתעוררו הסכסוכים הראשי-שונים בין הסוחרים היהודים לבין הנוצרים, המלך זיגמונט I "הזקן" (צ"ע) איפשר ליהודים לעסוק במסחר, וב1521 שיחררם ממכס בגבולות מחוז ל'. ב1550 זיכה זיגמונט II אוגוסט (צ"ע) את היהודים בכתב זכויות, אולם בשנת 1558 אסר נציב המחוז על ישיבת היהודים בתוך חומות העיר והמלך זיגמונט-אוגוסט סמך ידו על איסור זה, בשנת 1568. אם כי לא תמיד קויים האיסור במלואו, היה בו כדי לגרום, במשך 300 שנה, קשיים רבים ליהודי ל', וכתוצאה מכך היתה "עיר היהודים" בל' מקום מגוריהם העיקרי עד למלח"ע II. מצבם הכלכלי של היהודים הלך וירד עם ירידתה הכלכלית של העיר במאה ה17, ובעקבות הראקציה הקאתולית המתגברת. בתקופה זו גם החלו 9 משפטי עלילת-דם ובשנת 1598 אף הוצאו להורג שלושה יהודים שהואשמו בהמתת ילד נוצרי. ב1646 הרסו תלמידי בית-המדרש הישועי 20 בתי-יהודים, הרגו 8 נפשות ופצעו 50. ב1686 הוצא להורג יהודי לאחר שהואשם ברציחת אחד מפרחי-הגזירים במסדר הכרמליטים, שנמצא בריא ושלם לאחר מכן.

במצור 1650 ערכו החיילים המוסקוואים עם הקוזאקים של המליניצקי (צ"ע) טבח ביהודי ל' והרגו במ כ2,000. כיון של' היתה מרכז לתנועת הרפורמאציה, הגבירו בה הישועים את פעילותם וייסדו בה בית-דיפוס, בו הדפיסו גם כתבי-פלסתר נגד היהודים.

פלישת השוודים לפולניה בשנת 1656, מלחמת הצפון הביאו לירידתה המוחלטת של העיר ונמנע מן היהודים לשקם את כלכלתם. לאחר שנחלשה הפעילות בתחום המלאכה והמסחר הפכו ייצור המשקאות התריפים והסחר בהם לעסוקם העיקרי של יהודי ל'. הזכות הבלעדית בענף זה היתה בידי העירוניים הנוצרים, אולם לפי הסכם משנת 1628, שנתחדש לאחר מכן פעמים אחדות, הותר גם ליהודים לעסוק במקצוע זה. במאות ה17 וה18 ערערה על כך אגודת הסוחרים הנוצרים, אך ללא הצלחה. הסוחרים הנוצרים עשו יד אחת עם האגודות המקצועיות של בעלי-המלאכה במטרה להצר את צעדיהם של בעלי-המלאכה היהודים ובעלי-המלאכה הנוצרים הבלתי-מאורגנים, כדי לעמוד במאבק זה נוצרו בל' התאגדויות משותפות של בעלי-המלאכה יהודים ונוצרים, שאיגוד אופים זעירים, ב1734—1765 גם חייטים. בשנים הבאות ייסדו החייטים היהודים התאגדות נפרדת, אשר סופחה ב1805 לאגודה הכללית של החייטים הנוצרים. אולם גם שם קופחו היהודים בזכות הבחירה.

למן המאה ה17 שאף חלק מן העירוניים, ובייחוד מעמד

די יידן־שטאט ל', 1947; נ. שמון, ל', שטאט פון תורה, רבנות און חסידות, 1951; דאס בוך פון ל', תשי"ג; א. מ. הברמן, המדעים חיים שחור, בנו יצחק וחתנו יוסף ב"ר יקר (ק"ס, ל"א), תשט"ו; נ. שילדקרויט, מחקרית לחול-דות ל', תשכ"ה; נ. בלומנטל, תעודות מגיטור ל', תשכ"ו. S. Wojciechowski, *Gmina żydowska w Lublinie w XVI w.* (Biuletyn Żydowskiego Instytutu Historycznego), 1952; *Dzieje L.-a. Próba syntezy*, 1965; W. Cwik, *Ludność żydowska w miastach Lubelszczyzny w II połowie XVIII w.* (ibid.), 1966

ס.

לובלינסקי, שמואל — Samuel Lublinski — (1868, יאהאניסבורג [פרוסיה המזרחית] — 1910, ניימאר).

סופר גרמני, יהודי.

בן להורים עניים, החל ל' דרכו כשוליה בחנות־ספרים. בהדרגה פנה לכתיבה, פירסם מאמרים על נושאים ספרותיים בעתונות הגרמנית, כתב מחזות ועסק בחקר תולדות הספרות הגרמנית. הוא בא לראשונה תחת השפעת התנועה הנאטור־ראליסטית ואח"כ פנה לנאו־קלאסיות של פאול אַרְנֶסֶט. מחזותיו ההיסטוריים והמיתולוגיים: Der Imperator ("האימפראטור"), 1901; Peter von Russland ("פטר מרד־סיה"), 1906; Gunther und Brunhild ("גונתר וברזני־הילד"), 1908; Kaiser und Kanzler ("קיסר וקאנצלר"), 1910. ברם, עיקר פירומו בא לו בשל ספריו על תולדות הספרות הגרמנית: Literatur und Gesellschaft im neunzehnten Jahrhundert ("ספרות וחברה במאה ה־19"), 1899; Die Bilanz der Moderne ("מאזן המודרניזם"), 1904; Der Ausgang der Moderne ("קץ המודרניזם"), 1909. ל' ביקש להתבולל בתרבות הגרמנית, אך לא הצליח להתערעל ממורשתו, כפי שמסתבר מספרו Jüdische Charaktere bei Grillparzer, Hebbel und Otto Ludwig ("דמויות יהודיות ביצירות גרילפארצר, הבל ואוטו לודוויג"), 1899. במחקרו Die Entstehung des Christentums aus der antiken Kultur ("התהוות הנצרות מתוך התרבות הקדומה"), 1910, שלל את היסטוריותו של ישו. ל' תמך בתחילה בציר נות, אך פנה לה אח"כ עורף. מאמר על האנטישמיות Neue Deutsche Rundschau (דצמבר 1896), עורר את אחד־העם לתגובה ברשימתו "הלאומיות החדשה" ("השלח", א', 385—386), תרנ"ז.

מ. י. ברדיצבסקי, דור ודורשי (לוח אחיאסף, ר', 117—118), תרנ"ח; A. Hugel, S. L., *Paul Ernst und d. neue Drama*, 1913; Th. Lessing, *Philosophie als Tat*, 343—352, 1914; A. Soergel, *Dichtung und Dichter der Zeit... Im Banne des Expressionismus*, 140—143, 1925

ל. ס.

לובלינר, יהושע לודויק — Ludwik Ozeasz Lubliner — (1809, וארשה — 1868, בריסל), סופר ועריד יהודי. ל' השתתף במרידה הפולנית של 1830/1, ולאחר דיפויה ברח לבריסל, שם שימש כעורך־דין. הוא עמד בקשרים הדוקים עם ההיסטוריון הפולני יואכים לָלָל השפיע, כנראה, על יחסו החיובי ליהודים. ל' נלחם באנטישמיות שב־קרב הגולים הפולניים במערב־אירופה, שאף להתבוללות יהודי פולניה בפולנים, האמין כי מדינה פולנית עצמאית, לכשי תקום, תעניק ליהודיה שוויון־זכויות גמור. משום־כך הטיף ל' לתמיכה במרד הפולני של 1863/4 והיה בין מייסדי החברה Alliance Polonaise de toutes les croyances religieuses ("הברית הפולנית של כל האמנות הדתיות"), ל' הרבה

בן ר' גדליה מל' (ע"ע) — המהר"ם מל'; הוא נתמנה לראש ישיבת ל' בגיל 25, ושימש בתפקידו 5 שנים. כעבור 26 שנים שב לל' לשמש שם בשניה כרב העיר וכראש ישיבתה, עד יום פטירתו. מבין רבני ל' במחצית הראשונה של המאה ה־17 יצויינו עוד: ר' שמואל אליעזר בן ר' יהודה אידל'ס (ע"ע) — ב 1625—1614, ר' יואל יפה סירקש (ע"ע), ר' נפתלי בן יצחק הכהן (ע"ע) — ב 1648—9, ור' אברהם הישל ב"ר יעקב, אשר שימש באותו זמן כראש ישיבת ל'. הדפוס העברי הראשון בל' נוסד ב 1547 ע"י המדפיסים בני משפחת שחור, אף שרשיון רשמי ניתן להם רק ב 1551. בדפוס זה נדפסו ב 1559—1568, בין השאר, אחת־עשרה מסכתות של התלמוד, וזו היתה ההוצאה הראשונה של התלמוד בפולניה. ב 1578 נפתח בל' בית־דפוס חדש ע"י קלונימוס יפה, שהסתייע בעבודתם של סדרים מאיטליה. דפוסיו של יפה מצטיינים בשעריהם הנהדרים ובעיטוריהם. אחרי מותו של קלונימוס יפה ב 1603 המשיכו במפעל זה צאצאיו עד סוף המאה ה־17.

ל' נודעת בבתהכ"נ העתיקים שלה, ביניהם: ביהכ"נ המפואר של המהרש"ל, אשר נוסד עוד בתחילת המאה ה־16, נשרף תחריב בחלקו פעמים מספר ואולם נשאר על תילו עד תקופת השואה; ביהכ"נ של "שאל ואל" וביהכ"נ של הרב צבי הירש דוקטור.

כשנשתקע ר' יעקב יצחק הורוץ (ע"ע) בל' — סמוך ל 1800 — הפכה ל' למרכז חסידות, אשר התקיים בה עד תחילת השואה. מלבדו פעלו בל', בתקופה מאוחרת יותר, האדמו"רים לבית איגר, וראשון להם ר' אריה ליב איגר (1816—1888), בנו של ר' שלמה איגר (ע"ע). הוא כיהן כאדמו"ר 34 שנים ואחרי פטירתו שימשו כאדמו"רים, זה־ע"־זה ובאותו זמן, תלמידו ורעו, ר' צדוק הכהן רבינר־ביץ, ובנו ר' אברהם איגר (ב 1888—1914). מלבדם ישב בל' עד לשואה האדמו"ר ר' משה מרדכי טברסקי (ע"ע, עמ' 330—331).

בין הרבנים החשובים שפעלו בל' בתקופה האחרונה שלפני השואה התבלט הרב מאיר שפירא (ע"ע), מייסדה וראשה של "ישיבת חכמי־ל'", אשר נחשבה לגדולה בישיבות פולניה. היא נפתחה ב 1930 ונתקיימה עד תחילת השואה. ר' מאיר שפירא, שירש את משרתו של הרב אליהו קלאצקין, היה גם רבה האחרון של קהילת ל'.

תקופת השואה — ב 1941 הוקם בעיר גטו, שנכלאו בו כ 37,000 יהודים. כמעט כל תושבי הגטו חוסלו ב 1942—1943. מחנה־המוות מידנק (ע"ע) הוקם ע"י הנא־צים בפברר של ל', וב 1943 בלבד הושמדו בו כ 18,000 מיהודי ל', מלבד רבבות שהובאו ממקומות אחרים.

בתום מלח"ע II נתאספו בל' כ 900 יהודים ששרדו, מבני ל' ומקהילות אחרות. כיום (1968) קיימת בל' קהילה קטנה, אשר חבריה מאורגנים במסגרת האגודה החברתית־תרבותית של יהודי פולניה. בעיר הוקמה אנדרטה לקדושי השואה.

ש. ב. גיסנבוים, לקורות היהודים בל', תר"ם; הנ"ל, יגר שהודתא, 1913; ב. מאנדעלסבערג, מאסעריאלן צו דער געשיכטע פונעם עקאנאמישן און רעכטליכען מצב פון די לובלינער יידן אין 17טן יארהונדרט (יונגער היסטאריקער, 1), 1926; הנ"ל, לובלינער יידישע האנטווערקער און די שטאטצעכן אין דער ערשטער העלפט פון 17טן יאר־הונדרט (שב, 11), 1929; א. טשעריקאווער, דער ארכיוו פון שמעון דובנאו; פון לובלינער פנקסים (היסטארישע שריפטן, 11), 1937; מ. באלאבאן (תר' א. ל. שוסהיים),

מהמאות 14 ה-15. מהם כמה הידועים ביפים ובסיגנונם המיוחד, כגון בית העירייה, האוניברסיטה וכמה כנסיות. רבים מבנייניה העתיקים הנאים ביותר ניוקו בשתי מלה"ע. ספריית האוניברסיטה שנשרפה ע"י הגרמנים ב-1914, שוקמה בעזרת תרומות מארצות רבות. אך שוב ניוקה במלה"ע II. לפי המסורת המקומית נוסד יישוב במקום זה כבר בימי יוליוס קיסר. בסוף המאה ה-9 ביצרו הנורמאנים את המקום, שהתפתח במהירות במאה ה-11. רוזני ל' פרסו את שלטונם גם על אנטוורפן, ובמאה ה-12 נהיו לרוזני בראבאנט ואח"כ לדוכסים. באותה תקופה, עד לסוף המאה ה-14, היתה ל' אחת הערים החשובות ביותר באירופה המערבית, התפורסמה כמרכז לייצור אריגים ולמסחר בצמר. באמצע המאה ה-14 ישבו בה כ-50,000 איש, ויש אומרים שאוכלוסייתה הגיעה עד ל-100,000. ירדתה נגרמה מחמת מלחמה שניטשה בה בסוף המאה ה-14 בין האזרחים, שהקימו משטר דמוקרטי (ע"ע ארצות-השפלה, עמ' 281), לבין הדוכס. בסופה של מלחמה זו נמלטו המוני אורגים וסוחרים מל', ובריטל שיגשגה על חשבונה. עם ייסוד האוניברסיטה ב-1425, הפכה ל' לאחד ממרכזי המדע החשובים ביותר באירופה.

J. Cuvelier, *La Formation de la ville de L., des origines à la fin du XIV^e siècle*, 1935; id., *Les Institutions de la ville de L. au moyen-âge*, 1935; P. Scholler, *Der Fall Lowen und das Weissbuch*, 1958.
מ. בר.

לובצ'בסקי, ניקולי אינוכיץ' — Н. И. Лоба-чевский — (1793, ניו-ז'נובגורד — 1856, קא-זאן).



נ. א. לובצ'בסקי

מאתמאטיקאי רוסי. ל' החל בלימודיו באוניברסיטת קאזאן בגיל 14, ובהיותו בן 20 כבר הורה בה. בשנים 1827—1846 שימש כרקטור ועשה רבות להעלאת קרנה של אוניבר-סיטת קאזאן. לפי המלצת גאוס (ע"ע) נבחר ל' לחבר-נספח של האקדמיה למדעים בֶּטְסִינגֶן. ל' רכש לו מקום נכבד בתור לדות המתמטיקה המחדרנית ע"י עבודתו החלוצית בתחומה של הגאומטריה הלא-אוקלידית (ע"ע). עבודתו הראשונה בשטח זה נתפרסמה ב-1826. בשנים 1835—1838 פירסם ל' את מחקרו הבסיסי „יסודות חדשים של הגאומטריה ותורה שלמה של המקבילים“. בתחילה לא עוררו עבודותיו, שנתפרסמו בשפה הרוסית, כל הד. רק ב-1840, לאחר שיצא לאור בגרמנית תקציר של מחקריו בשם Geometrische Untersuchungen zur Theorie der Parallelinien („מחקרים גאומטריים בתאוריית המקבילים“), הגיעו רעיונותיו לידיעת ציבור המלומדים. בסוף ימיו, בהיותו עיוור, הכתיב את מאמרו Pangéométrie (1855), שהוא סיכום עבודת חייו.

החידוש במחקריו של ל' גלום בגישתו המהפכנית למושג גאומטריה בכלל, ובפרט לאכסיומה החמישית של אוקלידס בדבר הקווים המקבילים. עד לזמנו של ל' לא היו עוררין על אכסיומה זו. ל' עירער על אמיתותה ופיתח גאומטריה שלמה, המבוססת על ההנחה של קיום קווים מקבילים רבים לישר דרך נקודה אחת, הכלואים בין שני ישרים היוצרים זווית נתונה. ל' פיתח גם את הטריגונומטריה של מערכת זו. עבר-

לכתוב, בצרפתית ובפולנית, על בעיית יהודי פולניה ועל נושאים משפטיים ומדיניים. מכתביו: *Des Juifs en Pologne* („על יהודי פולניה“), 1839; *Obrona Żydów* („הגנת היהודים“), 1858; *Do Polaków Izraelitów w Polsce* („אל פולנים-יהודים בפולניה“), 1862, ועוד.

נ. מ. גלבר, טפוסים היסטוריים: י. ל' (הצפירה, 69), 1931; N. M. Gelber, *Die Juden und der polnische Aufstand 1863* (ר' מפחת), 1923; S. Łastak, *Z dziejów oświecenia żydowskiego*, 249—250, 1961.

לוֹבֵן (בצרפ' — Louvain — בפלאמית — Leuven), עיר במחוז בֶּרְבֵּנְט (ע"ע) בבלגיה המרכזית, כ-20 ק"מ מצפון-מזרח לבריטל. מספר התוש' כ-32,000 (אומדן 1965). אך יחד עם התוש' הארעיים, בעיקר סטודנטים, מגיעה אוכלר-סייתה במרבית ימות השנה לכ-45,000, ויחד עם הפרברים לכ-55,000. רוב התושבים פלאמים.

ל' יושבת על גדות הדיילה (Dijle), יובל הסקלדה, בגובה 30—35 מ' מעל פני-הים. העיר היא מרכז תעשייתי וצומת תחבורה. דרכה עוברים כבישים חשובים ומסה"ב הראשית מבריטל ואנטוורפן ללייו', ולחבל הרזהר בגרמניה. כן מחזר-ברת היא בתעלה עם הסחלדה ומצוי בה נמל נהרי חשוב, המשרת תנועת מטענים גדולה בינה לבין אנטוורפן. התעשייה מייצרת מוצרי-מתכת, מכשירי-חשמל, מוצרים כימיים, מוצרי הלבשה ומזונות. ברם, עיקר השיבותה של ל' היא באוניבר-סיטה העתיקה שבה, שנוסדה ב-1425, החשובה והגדולה באר-ניברסיטאות בלגיה. ב-1964 למדו בה 15,760 סטודנטים. אוניברסיטה זו, ששפות-ההוראה בה הן גם צרפתית וגם פלאמית, מילאה ב-1967 תפקיד חשוב בריב הלשונית המי-חריף בבלגיה (ע"ע, כרך-מילואים, עמ' 669). — בעיר בניינים



בית העירייה בלוֹבֵן (בסיגנון גותי — נבנה בשנים 1448—1463)



ארסון הלונר בפאריס

סופית רק בימיו של נאפוליון III. בימי קתרנה דה מדיצי ואנרי IV נבנו הגלריות הגדולות שחיברו את ארמון הלי עם הטיולרי. שהפכו בהדרגה בית-אכסניה לאוצר בלום של יצירות אמנות יקרות-ערך. ב1791 הוכרז הלי ע"י האסיפה הלאומית כמוניאון מרכזי של הרפובליקה (וע"ע מוניאונים).

לוגאו, פרידריך פון — Friedrich von Logau — (1604, ברזקוס [שלזיה] — 1655, ליגניץ), סופר גרמני. לי שימש בשרות הדוכס של בריג, בשלזיה. מחיי החצר שאב חלק ניכר מנושאו. האפיגרמות הסאטיריות שלו בחלקן העיקרי היו מכוונות כנגד התופעות השליליות שליוו את ההידר החיצוני של חיי החצר. בעצם ימי מלחמת 30 השנה, בתקופת אייהסובלנות הדתית, העיר בהעזה, כי אמנם קיימות דת לותר, דת האפיפיור ודת קאלוין — אך היכן בכל-זאת הנצרות? הוא נלחם בהשפעות זרות, בייחוד צרפתיות, בהתנהגות, באפנה ובדיבור. כמרכז נלחם למען טהרת השפה הגרמנית. במסגרת „החברה נושאת הפירות“ (Die Fruchtbringende Gesellschaft) שנוסדה ב1617 ושי מטרתה היתה הרמת קרנה של הלשון הגרמנית ושיחזוריה מהשפעות זרות.

בשנת 1638 פירסם לי בשם-העט סלומון פון גולאו (Go-law; אנאגראמה של שמו) *Zwey hundert teutscher Reimensprüche* („מאתיים חרוזים גרמניים“). ב1654 פירסם את ספרו העיקרי, *Teutscher Sinn-Getichte drey tausend* („שלושת אלפים מכתמים גרמניים“). אמנותו שייכת לתקופת הבארוק. כיום, אחר תקופה ארוכה של שיכחה, נחשב לי לאחד הסופרים הגרמנים הגדולים בתחום המיוחד שלו. לסינג הוא שהחיה את מפעלו הספרותי בהוציאו, יחד עם קארל וילהלם ראמלר, מחדר מכתביו ב1759.

P. Hempel, *Die Kunst F.s v. L.*, 1917; J. Baumeister, *der Gedankengehalt der Epigramme F. L.s*, 1922, S. H. Moore, *A Neglected Poet F.v.L. (German Life and Letters, 3)*, 1949.

לוגו (Lugo), 1) עיר באיטליה הצפונית, בחבל אָמיליה — רומאניה, 26 ק"מ ממערב לראתה; כ35,000 תושבי (1965). יושבת בשפלה בין הנחרות סניו, במזרחה, וסאנטרנו במערבה. יש בה תעשיות נייר, ריון, אך עיקר חשיבותה כצומת דרכים ומס"ב. לי קמה ביה"ב סביב מצודה שהורחבה במאה 16.

במאה 18 נמצאה בלי מצבה עברית, שדימו לקרוא בה את התאריך 1285, אך הפיענוח אינו ודאי. במאה 15 התיישבו בלי, בחסות השליטים מבית אסטה (Este), כמה

דתו של לי היתה הגאומטריה הלא-אוקלידית הראשונה שהופיעה בדפוס. סמוך לה פיתח גם י. בוליי (ע"ע) גאר מטריה דומה, תראה כי גם גאוס הגה רעיונות דומים, אך חשש לפרסמם.

אנגלית: 1912), 1908, R. Bonola, *La Geometria non-euclidea*, 1955², המהר השניה כוללת תרגום ספרו של לי בדבר תאר (ריית המקבילים); E. T. Bell, *Men of Mathematics*, 1937; A. Vucinich, *N.I.L.: The Man Behind the First Non-Euclidean Geometry* (Isis, 53), 1962.

ש. א. ע.

לובצ'בקי, ז'הוד'ה (1850, טורץ [רוסיה] — 1910, פאריס), רב ומחבר, מ1880 התגורר בפאריס. ומ1881 שימש רב לקהל המהגרים מיהודי רוסיה, פולניה ורומניה שם. מ1904 היה גם חבר בית-הדין הקבוע בפאריס. לי ההדיר מכ"י חלקים מספר „ההשלמה“ של ר' משולם ב"ר משה (ע"ע), עם מבוא גדול לתולדות רבני פרובנס ועם ביאורים הערות בשם „תורת ההשלמה“ — למסכתות ב"ק וב"מ (פריו, תרמ"ה-מ"ז), ב"ב, סנהדרין ושבתות (חרשא, תרס"ח), ע"ז ו„כללי דקנאים“ (פיעטרקוב, תר"ע). בתרגונו יצא ספרו „בדקי בת"מ“, המכיל הגהות ותיקונים לסי ההשלמה לברכות, תענית, יבמות ומגילה, עם מבוא כנ"ל, — השגות ר' משולם על הלי עירובין ושבתות לרמב"ם, מתוך כתביד, עם הערות, וקונטרס „כרוזן של ראשונים“, נגד ר' מרדכי הלוי הורוץ (ע"ע), שביקש להגן על עמדת רבני פראנקפורט בפרשת ה„גט מקליווא“ (ע"ע אברהם אביש בן צבי הירש).

לי פעל במרוץ רב נגד הצעתו של מיכאל ויל להכשיר גט שנעשה בערכאות של גויים, ולהתקין תנאי בנישואים בהתאם לחוקי הגירושים שיצאו ב1884 ע"י ממשלת צרפת. לי פירסם את ההצעה השגותיו עליה בעתונות היהודית („המגיד“, לי תרמ"ז, עמ' 186/8; „הצפירה“, י"ג, תרמ"ז מס' 44/5), ופנה לגדולי הרבנים באירופה שיחוו דעתם נגדה, ולפנייתו נענו ר' נפתלי צבי יהודה ברלין (ע"ע), ור' עזריאל הילדסהימר (ע"ע). ב1893 שוב ירדה ההצעה, בסיועו של ר' צדוק הכהן (ע"ע), אך אחר מותו של זה החליטה אסיפת רבנים בפאריס לקבל את ההצעה (1907). החלטה זו חוללה סערה בעולם הרבני, ואז צבר לי חוות דעתם ופסקיהם של יותר מ400 רבנים נגדה. פעולה זו, ותמיכתו התקיפה של הבארון רוטשילד, הרתיעו את רבני פאריס, והחלטה נתבטלה. את החומר שנצטבר ערך לי בספר, ומסרו לר' חיים עוזר גרדזונסקי (ע"ע). ב1930, כשנתעוררה שוב בעיית התיקונים בנישואים, יזם חכם זה את פרסומו של הספר („איז תנאי בנישואין“, וילנא, תר"ץ).

שפ"ר, ס' ההשלמה לסדר נזיקין (כנסת ישראל, א', 174-176), תרמ"ז; עמק הבכא (היהודי, י"ד, מס' 34), 1910; ד. שפירא, [מכתב מ]פאריז (שם, מס' 35/6), 1910; א. ח. פריימן, קידושין ונישואין, שפ"ט-ש"ץ, הע' 1-2, תשכ"ה.

ש. ז. ה.

לוב'ר, ארמונם של מלכי צרפת. מקור השם לי ומובנו אינם ברורים די הצורך. סבורים שמקורו במלה הסכסכתית העתיקה, lower, שפירושה מבצר. בבניינו החל פיליפ אוגוסט (1204), כאשר הקים את המבצר על הגדה המזרחית של הסינה לצרכי הגנה. שרל V הרחיב את המבצר, הפכו למשפן מלכותי, קבע בו את ספרייתו והכניס לשם יצירות-אמנות. על יסודות אלה הקים פרנסואז I במאה ה16 ארמון מפואר בסיגנון הרנסאנס המלאכה הוטלה על הארדיכל פייר לסקו. מאז נוספו אנפים רבים והארמון הושלם

ו"לספור", וכן "לומר" ו"להגיד". (השווה בעברית: ספור — ספר). מ"אמירה" ו"הגיד" התפתחה המשמעות "הסבר", תבר-נה", ול"משמש, איפוא, במובן של אמירה, דבר, תבונה, חוק או עיקרון תבונתי. מכאן גם השימוש במלה *λογία*, מאותו שורש, במשמעות של "מדע", כרכיב במלים מורכבות כגון ביו-לוגיה, פסיכו-לוגיה וכירב.

המונח לי מצוי כבר אצל הפילוסופים הקדם-סוקראטיים, בעיקר אצל הֶרַקְלִיטוֹס (ע"ע, עמוד 423), אולם במשמעות שונה מזו שייחסה לו אח"כ האסכולה הסטואית (ע"ע יונית, לשון ותרבות: פילוסופיה, עמ' 606/7). לדעת חכמי הסטואה, הל' הוא התבונה או ה"חוק" האימננטי בתוך העולם, מכיון שהפילוסופיה הסטואית היא גם מאטריאליסטית, נתפס הל' כסובסטאנציה דקה מן הדקה, החודרת את כל היקום. סובסטאנציה זו היא התבונה האלוהית השלטת בעולם. דמויות שונות מהמיתולוגיה היוונית (ובמיוחד האל הֶרַמְס, ע"ע) פורשו כדמויות ופרטוניפיקציות של עיקרון זה.

הפילוסופיה ההלניסטית היהודית מצאה את המושג הפילוסופי לי במסורת הסטואית ושילבה אותו לתוך המסורת שבאה לה מהמקרא בתרגומיו היווניים, בהם משמש *λόγος* בצד *λογος*, כתרגום המלה "דבר", אשר לה במקרא משמעות כפולה: מצד אחד מציין "דבר" את הצו, החוק והתורה אשר ה' מצווה לעשותם; אולם מצד שני הוא מציין גם עיקרון קוסמי. "דבר ה' שמים נעשה" (תהל', לג, ו); השווה גם, כי הוא אמר ויהי, הוא-צוה ועמד", שם, ט). פרק א' בספר ברא' מתאר את בריאת העולם "במאמר", ובלשון המדרש התפילה מכונה הבורא "מי שאמר והיה העולם". אולם במקרא אין ה"דבר" נתפס כישות בפני עצמה, לכל היותר נמצאות בו פרטוניפיקציות מליציות כגון "השלה אמרתו ארץ, עדי מהרה ירץ דברו" (תהל', קמו, טו) או "כן יהיה דברי אשר יצא מפי לא-ישוב אלי ריקם" (ישע' נה, יא). אף הפרטוניפיקציות של החכמה האלוהית (מש', פרק ח) אינה יוצאת מגדר מליצה, וכן גם התיאור של "דבר ה'" בספר החיצון "חכמת שלמה" (ע"ע).

תורת הל' של פילון האלכסנדרוני (ע"ע), נציגה העיקרי של הפילוסופיה ההלניסטית-יהודית, נובעת מהנחה תיו הנאו-אפלטוניות. הגורסות אל בלתי-משנתה, סטאטי, ועליכן גם לא-פעיל, תפיסה זו אינה מתיישבת עם התפיסה המקראית של "אלהים חיים", פועל ועושה; כדי לגשר בין העיקרון האלוהי לבין העולם, קבעו הנאו-אפלטונים כמה תחומי-ביניים (כגון השכל — הנפש — החומר הראשוני). פילון שילב מחשבה סטואית ונאו-אפלטונית ופירש את הל' בעיקרון אלוהי — מין אלוהות משנית — בורא עולם ושולט בו, פועל ומתגלה, אומר ועושה. המושג הסטואי של עיקרון תבונתי-אנרגטי בתוך העולם הופך בידי פילון לישות הנאצלת מן האל הטרנסצנדנטי, שאף היא נמצאת ממעל לעולם. בכל מקום בו מוזכרים במקרא "דבר ה'" או החכמה האלוהית, רואה פילון רמז לאותו לי. המקפל בתוך עצמו את תכונות ה"דבר" מזה וה"חכמה" מזה, יש להדגיש כאן כי הל' של פילון שונה מכל וכל מהמושג "מימרא" הנמצא בתרגום מים הארמיים של המקרא, שכן זה האחרון הוא עניין של סיגנון (תחבולה מליצית לריפוך ההגשמה [ע"ע, עמ' 425]), ולא עניין של מטאפיסיקה.

מושג הל' כישות או כהאצלה אלוהית-תבנתית היה נפרץ

בנקאים יהודים, ומסביבם נוצר יישוב יהודי קטן. במאה ה-16 שיגשג יישוב זה מבהינה כלכלית ותרבותית. אז הי בל' הרב שמואל בן מהללאל, אבי משפחת דלֶנְקִי, שממנה יצאו רוב רבניה ופרנסייה של קהילת לי עד סוף המאה ה-18. ב-1598 סופחה לי למדינת האפיפיור ומאו הורע מצב היהודים. ב-1639 הוקם בל' גטו, ובו נמנו 606 יהודים. ב-1732 ירד מספרם ל-400. ב-1796, עם הכיבוש הצרפתי, בוטל הגטו והיהודים זכו לשחיון זכויות, אולם משחזור שלטון האפיפיורים (1814) חודשו ההגבלות הישנות. ב-1826 נסגר הגטו שנית. מאז החלה שקיעתה של הקהילה, שנמשכה גם אחרי האמאנציפאציה משנת 1860. במאה ה-20 חיו בל' רק יהודים מעטים.

במלה"ע II שחזרה לי ב-1944 ע"י הבריגאדה העברית. G. Bonoli, *Storia di L. ed annessi*, 1732, A. Pesaro, *Cenni storici sulla Comunità israelitica di L. (Vessillo israelitico, XXIX-XXX)*, 1881/2; U. Cassuto, *Le Comunità ebraiche d'Italia* L. (Settimana israelitica, IV), 1913.

(2) עיר בצפון-מערב ספרד, דרומית-מזרחית מלה-קורונה, בת כ-54,000 תוש' (1964). בירת מחוז לי (9,937 קמ"ר; 468,000 תוש') ומושב הגמון. לי יושבת ע"ב מיניו בחבל ההיסטורי גליסיה (ע"ע). בקרבתה מעיינות גפריית היא גם צומת תחבורה ומרכז למסחר. מפעלי תעשייה בה מייצרים שימורי בשר, מוצרי עור, הלבשה וכובעים. בעיר שרדו חומות מתקופת רומא, וקאתדראלה מהמאה ה-12.

לי היתה ידועה בימי-קדם *Lucus Augusti*, ביה"ב היתה בירת ממלכת גאליסיה, עד שזו נבלעה בקאסטיליה-לאון.

לוגוֹנְרִפִּים, ע"ע יוֹן, היסטוריה, עמ' 425; יוֹנִית, לְשׁוֹן וְתַרְבוֹת, ספרות, עמ' 552.

לוגוֹנֶס, לְאוֹפּוֹלְדוֹ — Leopoldo Lugones — (1874, ריו סקו [קורדובה] — 1938, בואנוס-אירס), משורר וסופר ארגנטיני. לי היה יחד עם המשורר הבוליויאני רי-קארדו וַיִּמֶס פְּרִיֶרָה אחד מעמודי התווך באסכולתו המודרניסטית של דְרִיאוֹ (ע"ע). ב-1911—1914 שהה בפאריס וסד שם את כתה"ע *La Revue sud-américaine*. השפעתה של האסכולה "פארנאסית" והסימבוליסטית הצרפתית ניפרת ביותר בשירתו של לי, אך אינה פוגעת במקורינותו. הוא פורסם יותר מ-30 קבצי שירה. הידועים שבהם: *Las Montañas del Oro* ("הרי הזהב"), 1897; *Los Crepúsculos del Jardín* ("מדמדומי הגן"), 1905; *Lunario sentimental* (לוח סנטימנטאלי), 1909. במרצת השנים הפכה שירתו לאומית יותר ויותר והוא שאב את נושאי מקוררת מולדתו הארגנטינית. שירתו הגיעה לשיא בתיאור נופי מולדתו ביצירתו *El Libro de los Paisajes* ("ספר הנופים"), 1917. הגדולה ביצירותיו, שיצאה לאור אחרי מותו, היא *Romances del Río Seco* ("רומנסים מְרִיז' סְקוֹ"), 1938. — כתביו בפרוזה כוללים רומאן, סיפורים, מסות — ביניהן מסות היסטוריות: *La Guerra gaucha* ("מלחמת הגאוצ'אים"), 1905; *Historia de Sarmiento* ("תולדות חייו של סארמינטו"), 1911; *Rubén Darío*, 1916. — לי התאבד.

J. P. Echagüe, *Escritores de la Argentina*, 1945; L. L. (הבן), *Mi padre, biografía de L. L.*, 1949; G. Ara, *L. L., la etapa modernista*, 1955; J. L. Borges, *L. L.*, 1965.

לוגוֹס, מתה פילוסופי דתי, שלבש משמעויות שונות במרוצת הזמן ובשיטת הגות שונות. שם-העצם היווני *λόγος* נגזר מן הפועל *λέγω*, שמשמעותו היא "למנות"

(טיפול מונע, תיקונים חילופיים) ופינוי (פינויים אל העורף של נגפעים, שבויים, אפסניה עודפת, אפסניה הטעונה תיקון או שלל). לצורך מילוי המשימות התחזוקתיות הללו מקיים כל צבא מערך תחזוקה, המורכב ממתקנים של אספקה, אחזקה ופינוי, ורשת-תחבורה, המשרתת את המתקנים הללו. רשת-תחבורה זו מורכבת מצירי הספקה ופינוי; אמצעי-הובלה המיועדים להוביל אפסניה מן המתקנים התחזוקתיים אל הגייסות הלוחמים, לפנות לעורף את כל הטעון פינוי מן הגייסות וכן לזייד את הגייסות. פעולות מערך התחזוקה מתואמות על-ידי אגף האפסנאות של המטה הכללי, בהתאם לתכניות המבצעיות של הגייסות.

מבחינים בין שני סוגי מתקנים של מערך התחזוקה: מתקנים ניידים שיעודם לספק אפסניה או שרותים ממקום קבוע; מתקנים ניידים — יחידות הנבנות מלכתחילה להיות ניידות, ושברשותן אמצעים לתזונה מהירה ולפעולה ממקום ארצי. מתקנים ניידים מופעלים, כאשר הגייסות מת-

רחקים מהמתקנים הניידים כתוצאה מתנאים מבצעיים. (ג) תנועות כוללות את הפעולות הכרוכות בתזונת כוח אדם ואפסניה מן העורף אל החזית או מגזרה אחת לאחרת. התנועות מסווגות לתנועה מנהלית ותנועה מבצעית. במקרה הראשון נעות היחידות, או האפסניה, בהתאם לתכנית ולמבנה המאפשרים את ניצולה היעיל ביותר של התובלה, תוך אבטחה נאותה בזמן התנועה. התנועות המנהליות הן בתחום אחריותו של אגף האפסנאות. תנועה מבצעית מוצאת את ביטוייה כאשר יחידות ועוצבות על ציוד הלחימה שלהן נעות ומתארגנות בצוות-יקרב לקראת מגע, או תוך כדי מגע עם האויב. התנועות המבצעיות נמצאות בתחום אחריות-המטה של אגף המבצעים. תנועות צבאיות מבוצעות בצעידה, בתובלה יבשתית, בהיסס ובהישט.

(ד) איכסון מתבטא בהקצאת שטחים, מחנות ומבנים ובהקמת מתקנים לכל צרכי הצבא ואחזקתם.

למילוי התפקידים המשמיות המפורטים לעיל משמשים מתקנים יחידות מיוחדים במסגרת הכללית של הצבא, בפרט קודים המרחביים ובעוצבות (יחידות). על אלה נמנים: בסיס-אספקה (של תחמושת, דלק, מזון, חמרים הנדסיים ורפואיים וכו'); בתי-חולים, יחידות חיל רפואה, יחידות הובלה על סוגיהן השונים (להובלת הגייסות, להובלת אפסניה, לפינוי הנפגעים החולים וכו'); יחידות הנדסיות מיוחדות לבניית דרכים ואחזקתן במצב תקין; סדנאות ניידות וניידות לתיקון אמצעי הלחימה הרכב המשוריין והתובלתי, ועוד. בהתאם למשימות הספציפיות, גדלן והיקפן, מתחלקים המתקנים היחידות התחזוקתיים למתקנים ויחידות-תחזוקה של המטה הכללי, של הפיקוד המרחבי, של זרוע הים, של זרוע האוויר ושל העוצבות (היחידות).

לצרכי מיקום המתקנים היחידות של מערכת התחזוקה ולניהול פעילותם מוקצה בגזרת-הפעולה של הגייסות איזור מסוים, אשר תכליתו לאפשר פיזור מספיק של בסיסי-האספקה והמתקנים האחרים של מערכת האפסנאות (הל'). גדול איזור מערכת האפסנאות משתנה בהתאם לצורת הקרב של הגייסות ובהתאם לקצב התקדמתם. תנועתם של יחידות ומתקנים לוגיסטיים בעקבות הגייסות המתקדמים מבוצע באופן הדרגתי, בהתאם לעדיפויות, ובהתאם לתקינות עורקי התחבורה ולמצב המבצעי הכללי.

הפיקוד הכללי על מערכת האפסנאות נמצא בידו של

לא רק ביהדות ההלניסטית, אלא אף באסכולות גנוסטיות שונות (ע"ע גנוסטיס). אולם חשיבות מיוחדת נודעת לו בהתפתחות הנצרות, וזאת על יסוד הפסוקים הראשונים באוואנגליון ע"פ יואנס (א, א—ח). שם מדובר על ה' שהיה אצל האלוהים לפני בריאת העולם, היה שותף למעשה בראשית, ובבוא הזמן ירד עלי אדמות ולבש בשר. ישו, איש נצרת, המשיח של האמונה הנוצרית, מזהה, איפוא, עם ה' האלהי הנצחי ועם דבר ה' הבורא והגואל. מתברר האוואנגליון נוקק למנהג זה של הפילוסופיה ההלניסטית, משפרצה הנצרות את הגבולות של כת יהודית ארץ-ישראלית וביקשה להסביר את בשורתה גם ליוונים, אשר המונחים המקובלים של האפוקליפטיקה היהודית (כגון „משיח“, „בן-אדם“) לא היו נהירים להם, או אף היו חסרי-משמעות בעיניהם. כתוצאה מהנאמר באותו פרק של האוואנגליון, הפך ישו מדמות אסכאטולוגית לבעל מעמד אונטולוגי, ותפיסה זו של ה' השפיעה השפעה רבה על התפתחות תורת השלוש (ע"ע). לדעת כמה מאבות-הכנסייה ניתן לומר, כי ה' נוכח לא רק במעשה בראשית ובאישיותו של המשיח, אלא בכל גילוי אמיתי של ה„חכמה“ או ה„תבונה“ האלהית. בעוד שרבות מהדעות שהובעו בנצרות ביחס ל' עשויות להתקבל גם על דעת הוגים נאראפלאטוניים, הרי הקביעה שה' היה לבשר (היינו התגלם בבן-אדם בשר-חם) הוא חידוש נוצרי מובהק, וע"ע אוריגנס, עמ' 261; אלהים, עמ' 44/44, 43/43, 64/46; אריוס, עמ' 822; אַתְנָסִיוֹס; התהוות, עמ' 639; יואנס, האַנְגֵלִיוֹן והאגרות.

A. Aall, *Der L.* (I-II), 1896-9; H. Leisegang, *L.* (P-W, RE, Halbb. 25, col. 1035-81), 1926; C. H. Dodd, *The Interpretation of the Fourth Gospel*, 263-285, 1953; O. Cullmann, *Jesus der L.* (Die Christologie des Neuen Testaments, 255-575), 1958².

ז. ו.

לוגיסטיקה, ע"ע פילוסופיה.

לוגיסטיקה (Logistics [מצרפ' loger = לאכסן]; בעברית גם אפסנאות), מנה צבאי המציין את כלל הפעולות הכרוכות במתן שרותים חמריים לקיומם של כוחות מוזיינים במילוי משימותיהם. פעולות אלו כוללות: (א) ייצור ורכישה; (ב) תחזוקה; (ג) תנועות; (ד) איכסון. משימותיה הכלליות של ה' בצבא הן: הספקת כל הצרכים החמריים הטכניים של הגייסות; מיקום נכון של יחידות ומתקנים תחזוקתיים ותכנון מדויק של עבודתם. עם המשימות הספציפיות של מערכת ה' נמנים: הקמת אפסניה מספקת לצרכי המלחמה עוד בעת השלום, ומיקומה לאורך צירים מבצעיים ובעומק המדינה, בהתאם לתכניות המבצעיות; הכנת עורקי תחבורה ואחזקתם בגזרת-הפעולה של הגייסות; תכנון תיפוק אפסניה וכל הצרכים האחרים הדרושים לניהול פעילות קרבית; פינוי נפגעים חולים ואיש-פחם; פינוי אמצעי לחימה מיותרים ושלל; תיקון אמצעי-לחימה; תכנון אבטחתם של מתקנים תחזוקתיים והגנה עליהם; התגברות על תוצאותיה של התקפת האויב על יחידות ומתקנים תחזוקתיים.

(א) פעולות הייצור והרכש מתוכננות, בדרך-כלל, ע"י מטות-כלליים ומשרדי ביטחון. שאר הפעולות הלוגיסטיות מתוכננות ומבוצעות ע"י הגייסות עצמן.

(ב) תחזוקה כוללת פעולות של אחסנה (צבירת אפסניה במתקנים), אספקה (גיפוק אפסניה), אחזקה

G. Buhlmann, Die Versorgung : תשכ"ב (מ"ג), תשכ"ב : fremder Heere, 1949; H. E. Eccles, L in National Defence, 1959; У. Т. Чернявский, Война и продовольствие, 1964.

ל. ש.ט.

לוגיקה, ע"ע הגיון, תורת ה-.

לוגיקה, אלגברה של ה-, ע"ע הגיון, תורת ה-, עמ' 361 ואילך.

לוגנו (Lugano), 1) ימת ל' (באיט' Lago di L.), ימה צרה ומפותלת בצורת מגל, בשוליהם הדרומיים של האלפים הלפונטינים (Alpi Lepontine), בגבול שווייץ איטליה. היא הקטנה בשלוש הימות הראשיות בחלק הצפוני-מערבי של עמק הנהר פו (מצפון למילאנו). סמוך לה, ממערב, נמצאת ימת מאג'רה (ע"ע) שאליה מתנקות ימת ל', וממזרח לה — ימת קומו (ע"ע). שטחה כ-50 קמ"ר, ארכה 35 ק"מ ורחבה המירבי 3.4 ק"מ. פני הימה גבוהים 276 מ' מעל פני-הים. עמקה המירבי 288 מ'. בדומה לימות שבשנבר תה, במזאות הדרומיים של האלפים, נקוותה גם היא בעמק צר שקרחוני האלפים יצרוהו, היא גם מוקפת מכל עבר סחף קרחונים, מדרונות תלולים סוגרים עליה מכל צד, פרט לדרום, והם מתנשאים בצפון הימה לגובה של יותר מ-1,000 מ'. חלקה הדרומי של הימה רדוד, ושם נבנתה, לכל רחבה (מדרום לעיר ל'), סוללה, עליה עוברים מסה"ב והכביש ממנהרת ג'וקהארד לאיטליה. כ-2/3 משטח הימה נמצאים בשחיץ בתחום הקאנטון טיצ'ינו (ע"ע), וכ-1/3 — בתחומי איטליה. הימה וסביבתה מפורסמים בנופם היפה ובאקלים הנוח אף בימות החורף, ואלה מושכים תיירים רבים. על חופי הימה מקומות קיט רבים, שביניהם מהלכות ספינות בקביעות. ימת ל' נקראת באיטלקית גם ימת צ'רסיו (Lago Ceresio), ע"פ שמה הרומי הקדום Lacus Ceresius (תמ': ע"ע אלפים, עמ' 756, למטה).

2) עיר בקאנטון טיצ'ינו (ע"ע : תמ'), על חופה הצפוני של ימת ל', בחלקה המרכזי, במקום שהימה פתה פניה חדה דרומה. כ-20,000 תושב' (1966). עיקר פרנסתה של העיר על התיירות, והיא ממקומות הנופש הידועים ביותר מדרום לאלפים. בל' וביישובים שבסביבתה בתי-מלון ומקומות הארחה רבים, המפחירים לאורך חוף הימה ועל מדרונות ההרים מסביב. בעיר מצויים גם כמה מפעלי תעשייה קטנים (לשוקולד, מוצרי טבק ומשי) והיא משמשת כמרכז מסחר ושרותים לסביבה. ל' חשובה גם כמרכז תחבורה בנתיב מציריך דרך קיאסו למילאנו.



העיר לוגאנו: מראה 1955. מימין — ימת לוגאנו, משמאל — מונטה ג'רה

מפקד הכוח. ברמת עוצבה ומעלה מצוי במטה המתאם (מטה מתאם = חבר-קצינים המסייעים למפקד בתכנון, תיאום ושליטה על גיטותיו, בכל פעולה שהיא, והם רשאים להוציא, בתחום תפקידם, פקודות והנחיות בשם המפקד) אגף אפסני-אות, המרכז את העבודה בכל נושאי האפסנאות. כן יש במטה המקצועי (חבר-קצינים ברמת המטה הכללי, הפיקוד או העוצבה, בעלי מומחיות מקצועית, המסייעים למפקד במילוי תפקידו) סגל אפסנאי, המפעיל יחידות ומתקנים לוגיסטיים. בצבאות מסויימים עומד בראש מערכת האפסנאות קצין שהוא מפקד כל מערכת הל', ומתפקידו — בהתאם לתכניתו של המפקד הראשי — לתכנן באופן בלתי-אמצעי את כל הפעולות האפסנאיות. לרשותו עומד מטה מקצועי.

גדלם העצום של הצבאות בתקופה הנוכחית, חימושם המגוון והמסובך, קצב-גידול המערכות ועמקן הרב, התצרר כת הגדולה של תחמושת, דלק ואמצעי לחימה שונים, כל אלה עושים את תכנון הפעולות הלוגיסטיות וביצוען למורכבים ביותר. יישום פעולות האפסנאות דורש, כי מערכת הל' תהיה בעלת נייחות וכורשר תמרון רב. פעולות אפסנאיות מבוצעות כיום בתנאי סכנה מתמדת של התקפת האויב, ביבשה, באוויר ובים. מסיבה זו חייבות פעולות מערכת האפסנאות להשתלב בהגנה עצמית אקטיבית ובאבטחה צמודה של מתקניה וחי-דותיה, וכן בהגנה יעילה מפני אפשרות של התקפה גרעינית וכימית של האויב. לכן נודעת כיום חשיבות מיוחדת לפיוורם הרב של מתקני-התחזוקה, להסוואתם הקפדנית, וכן לכורשר תמרון רחב של אמצעי האפסניה, בהתאם למצב המבצעי. לשם אבטחת המתקנים היחידות האפסנאיים מפני השפעתו של נשק השמדה של האויב, משתמשים בהרחבה במקלטים ובמחסות טבעיים ומלאכותיים, הבנויים בתוך הרים, במרת-פים תת-קרקעיים וביערות, המקנים מגן בטוח יחסית בכל תנאי המלחמה. אמצעי אבטחה אלה דורשים ביצוע עבודות-חפירה עצומות, לעתים כבר בזמני שלום, בעזרת ציוד מכאני כבד. מתקנים יחידות לוגיסטיים מצויידים בציוד נגד דלי-קות, וחייליהם מאומנים, בדרך כלל, בכיבוי דליקות, ובטיהור שטחים אחרי התקפות גאזים והתקפות גרעיניות.

לאבטחת השימוש החפשי בכלי-תובלה לוגיסטיים מתוכ-גנת ונבנית רשת תחבורה מספקת בעוד מועד. עורקי תחבורה חדישים עוקפים, בדרך כלל, ערים גדולות, גשרים מעל נהרות חשובים מובטחים מראש ע"י בניית עמדות-הגנה קבועות הכנת חמרי-בניה לשיקומם בשעת הצורך. לשם הכנת מבצעים ומערכות בתנאי המלחמה החרישה נדרשים תיכנון ואירגון יעילים של פעולות הל'. במערכת הפיקוד השליטה על הל' נודעת חשיבות רבה ליוזמתם של מפקדי המתקנים והיחידות האפסנאיות, לכשרם לקבל הח-לטות עצמאיות בתנאי-לחימה מסובכים, לשימוש נרחב במכשירי-קשר חדישים ולניהול רישום וביקורת פשוטים ויעילים. מערכות הל' בצבאות מתקדמים משתמשים לאתרו-נה במידה גוברת והולכת במחשבים אלקטרוניים לשם ייעול וזירוז פעולותיהן.

באשר להשפעת הל', בכל שלבי התפתחותה, על ניהולן של פעולות צבאיות במשך ההיסטוריה, ע"ע מלחמה. באשר לשילובה של הל' במערכת הצבא הכללית, ע"ע צבא.

א. דאסאן, ל' מהי? (מערכות, ע"ט), תשי"ג; [ג. ג. וסטר בר], גייסות-שירות במבחי-חיזית... בירת-קוריאה, תשט"ו; ל. מרחב, מערכת התחזוקה הסובייטית (מערכות, קמ"ב), תשכ"ב; צ. אלון, ראייה חדשה של האפסנאות בשדה הקרב

פירות *S. melanocarpa* הגדל בגינאה החדשה, נאכלים. זרעי *S. potatorum* הגדל בהודו, החסרים אלקא-לואידים הם עשירים בחומר חלבוני משמשים לטיהור המים. הסוג *Gelsemium* מונה 2 מינים, המצויים באמריקה הצפונית ובסין. *G. sempervirens*, שיח מטפס, בעל פרחים גדולים וצהובים, שרשיו וגבעוליו התת-קרקעיים עשירים באלקאלואידים: גלומין, גלומיצין וסמפן-ירדן. הגלומיצין הוא הפעיל ביותר מבחינה פארמאקולוגית. פעולתו: החלשת תאי העצב המוטוריים שבמוח ובחוט-השדרה, דבר המביא לחל-שת שרירים כללית ומסתיים במוח בגלל קשיי נשימה. בעבר היה רוח השימוש בתכשיר זה במקרים של נאוראל-גיה. הסוג *Spigelia* מונה 30 מינים המצויים באמריקה הטרופית. המין *S. marylandica* מכיל את חומר הרעל ספי-גלק.

הסוג בודליה (*Buddleia*) כולל 100 מינים, מהם שיחי-נור ומטפסים תרבותיים, בעלי אשכולות פרחים לבנים, צהר-בים או סגולים. את הב. המאדאגאסקארית (*Buddleia mada-gascariensis*) מגדלים כצמח נוי גם בישראל. זהו מטפס המגיע לאורך של כ-8 מ' בעל גבעולים לבידים ותפרחות צהובות, המשמש לכסוי גדרות ומבנים.

מ. זהרי, עולם הצמחים, 320, תשי"ד; A. B. Rendle, *The Classification of Flowering Plants*, II, 460-463, 1925.

י. גל.

לוגנסק (Lugansk), עיר בבריה"מ, במזרח אוקראינה, על נהר לוגאן, 15 ק"מ משפכו לדונץ; 330,000 תוש' (אימון 1965). בירת חבל (אובלסט) ל' ששטחו 26,700 קמ"ר ומספר תושביו 2,570,000 (1961). בשנים 1935-1958 נקראה ורוזשילובגראד. עיקר חשיבותה של ל' היא היותה מרכז תעשייה כבדה המייצרת ברזל ופלדה, קטרי-דיזל וקרוצנות, מכונות למכרות-פחם, צינורות פלדה חלקי חילוף לטראקטורים. ענפי-ייצור נוספים הם תעשיית טכסטיל ועיבוד התוצרת החקלאית של הסביבה, בעיקר ייצור שימורי-בשר. בל' בתי-ספר מקצועיים לעבודות-ברזל ולחקלאות וכן בתמ"ד למורים.

ל' נוסדה ככפר קוזאקי באמצע המאה ה-18. התפתחותה כעיר החלה ב-1796, משהוקם בה מפעל-ברזל שסיפק תותחים לצי הרוסי בים השחור. היא גדלה במהירות מסוף המאה ה-19, משהחלה לייצר ציוד לרכבות. ב-1897 היו בה 25,000 תוש', ב-1926 — 72,000 וב-1939 — 213,000. כריכוז של פרחים עלים מפורסמים במפעלים גדולים, היתה ל' נוחה להתפשטות התנועה הסוציאליסטית, וכבר ב-1905 הצטיינה בפעילות מהפכנית. בשנים 1912-1918 היתה אחד ממעוזי הבולשוי-קים. ב-1942/3 היתה כבושה בידי הגרמנים, שהחריבו בה, כבכל אגן הדונץ, את מפעלי-התעשייה.

יהודים. ב-1897 ישבו בל' כ-1,500 יהודים (כ-6% מכלל התוש'). מספרם גדל החל מראשית המאה ה-20. בסוף 1905 התחוללו בל' פרעות, בהן מנעו השלטונות את פעולת ההגנה היהודית העצמית. הסופר המחנך ישראל בנימין לבנר (ע"ע) שימש בשנים 1906-1916 כ"רב מטעם" בל' הוציא בה לאור ספרי-ילדים ושבועון לנוער בשם "הפרחים". ב-1926 נמנו בל' 7,132 יהודים (כ-10%) ויש להניח כי ערב הפלישה הנאצית היה מספרם כ-20,000. כל אלה שלא הספיקו להימלט הושמדו ב-1942. על מצב היהודים בל' כיום אין ידיעות.

Die Judenpogrome in Russland, II, 224-227, 1910.

א. ב. - י. ס.

במקום היה יישוב כבר בתקופת הקיסרות הרומית, ול' נזכרת במסמכים מהמאה ה-6. בסוף יה"ב היתה שייכת לדוכ-סות מילאנו. נתפסה ב-1512 ע"י השוויצים. עד 1803 היתה ל' בירת הקאנטון ל', שהפך מאז לחלק מן הקאנטון טיצינו. כיום היא העיר הגדולה והחשובה ביותר בקאנטון, ובה גם מושב ההגמון של שויץ האיטלקית. תושבי ל' דוברים איטל-קית, ולעיר מראה איטלקי מובהק. בעיר אוסף אמנות נודע (וילה פאבוריטה) וכנסיה מסוף המאה ה-15 עם פרסקים מאת ברנדרינו לואיני (ע"ע). בל' קיימת גם קהילה יהודית קטנה.

מ. בר.

לוגנייים (Loganiaceae), משפחת צמחים דר-פסיגיים המונה 33 סוגים וכ-600 מינים, הגדלים בעיקר באיזורים טרופיים. שייכת לסדרת שזורי הפרח יחד עם הויתים (ע"ע), ההרדופיים (ע"ע), האסקלפיים (ע"ע) ועוד. כוללת עשבים, שיחים, מטפסים ועצים, בעלי עלים פשוטים, נגדיים. כפתורי הפרחים שזורים בצורת בורג. הפרחים נכונים, דרמיניים. בפרח ארבעה דורים, 4-5 עלי גביע, עלי כותרת ואבקנים. העלי בנוי מ-2 עלי שחלה. השחלה עלית, בעלת שתי מגורות, מכילה ביציות רבות. הפרי — הלקט, ענבה או בית גלעין. הסוג החשוב ביותר הוא הסטריכנוס (*Strychnos*), הפולל כ-150 מינים, מטפסים ועצים של העולם הישן והחדש. רבים ממיניו צמחי רעל ורב שימושם ברפואה. ס. ההקאה (*S. nuxvomica*) הוא עץ בגובה של 15 מ' הגדל בדרום-מזרח אסיה



ציור 1 סטריכנוס ההקאה
1 סר; 2 חלק מהכותרת; 3 פרי; 4 ורע

הטרופית. פרחיו קטנים, לבנים-ירוקים. פריו ענבה המכילה 3-5 זרעים אפורים קשים מאד ומרים. קליפת הורע היבש וגם החלקים הנקטאטידיים מכילים אלקלואידים (ע"ע, עמ' 826): סטריכנין (ע"ע) וברוצין לפעמים גם איגאוזין. הם מהווים 1-2% מהורע היבש. שימושו ברפואה היה כבר נודע מהמאה ה-16. ממינים אחרים של הסטריכנוס מכינים את הקוררה (ע"ע). באיזור הנהר אמאזונאס בבראזיל ובגיאנה מפיקים אותו מהשרשים ומהקליפה של הצמחים המטפסים: *S. castelnacii* ו**S. toxifera** ובאיי סונדה מהמין *S. tieute*, הילידים מושחים בו את חיציהם. זרעיו של *S. ignatia*, הגדל בפיליפינים, משמשים בהחזו כתרופה נגד חולירע.



ציור 2 סטריכנוס (*S. spinosa*)
1, 2 ענף נושא פרחים ופירות; 3, 4 מר; 5 אבקן; 6 חתך של שחלה

חשיבות מעשית רבה. לדוגמה, לוח המתאים לכל מספר x את הל"ש שלו לפי בסיס מסוים a (לוח ל'), מאפשר כפל של שני מספרים חיוביים x ו- y , [על-פי כלל (1)] באופן הבא: מחברים את שני הל"ש של x ושל y והמספר, שהל"ש שלו הוא הסכום שנתקבל, הוא המכפלה xy . לנוחות החישובים, קיים גם לוח פונקציית החזקה הנותן לכל מספר t את המספר a^t (לוח כזה נקרא, בדרך-כלל, לוח אנטי-ל'). באופן דומה, ניתן לבצע בעזרת לחות אלה חילוק של מספרים ע"י פעולת חיסור, וכן העלאת מספר בחזקת s (= מספר ממשי כלשהו) ע"י כפל הל"ש ב- s [על-פי כלל (2)].

לוח ערכי פונקציית הל"ש נותן לכל מספר את הל"ש שלו (לפי בסיס מסוים) עד כדי דרגת-דיוק נתונה. לכן תהיה תוצאת הפעולה המבוצעת בעזרת לוח ל' בדרך-כלל, מקורבת בלבד. גודל הטעות ניתן להערכה על-פי מידת דיוקו של הלוח וכן מספר וגודל הגורמים המופיעים בפעולה הנדרשת.

מידת-הדיוק של לוח ל' נמדדת ע"י מספר הספרות של הפיתוח העשרוני של $\log_a x$ הניתנות בו. קיימים, למשל לוחות שבהם אפשר למצוא לכל x ($1 \leq x \leq 10$) את הספרות הראשונות של $\log_{10} x$; אך לרוב הצרכים המעשיים מספיקים לחות ל"ש של 4 עד 7 ספרות. לצורך ביצוע פעולות שבהן מידת-הדיוק הנדרשת אינה גבוהה, נפוץ השימוש בסרגל-החישוב (ע"ע חשוכ, מכונת), המבוסס על אותם העקרונות (ר' ציור 1).

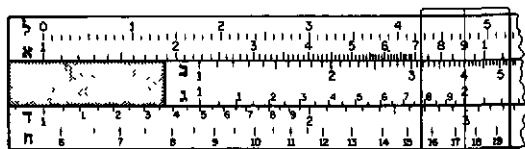

ציור 1. דוגמה לביצוע הפעולות הבאות באמצעות סרגל החישוב:
 $1.5 \times 2 = 3$ (2); $2.25 \times 4 = 9$ (1) (סקאלות א, ב);
 $17.4 : 2 = 8.7$ (3); $4 : (\pi, 3) = 1.27$ (4) סציאת הלוגאריטמים, לפי הבסיס 10, של המספר 3 (ר' ציור 1).

לשם ביצוע פעולת חיבור או חיסור בתוך חישוב מורכב מפעולות שונות, הנעשה בעזרת ל', יש לעבור מהל"ש למספרים עצמם; אולם אם משתמשים, נוסף ללחות הל"ש האנטי-ל', גם בלוח הנותן את ערכי הפונקציה $g_a(w) = \log_a(1 + a^w)$, אפשר לחשב אם צרכם של ביטויים שבהם מופיעות פעולות חיבור וחיסור (נוסף לכפל, חילוק והעלאה בחזקה), גם בלי לעבור באמצע החישוב מהל"ש של המספרים למספרים עצמם. לדוגמה, את המספר $\log_a(x+y)$ ניתן לחשב בעזרת הנוסחה הבאה:

$$\log_a(x+y) = \log_a x + \log_a(1 + y/x) = \log_a x + g_a(\log_a y - \log_a x) \quad (3)$$

כבסיס ל"ש משתמשים בעיקר במספר 10 ובמספר e (ר' להלן). בגלל הכתיב העשרוני של המספרים, 10 הוא הבסיס הנוח ביותר בחישובים מעשיים של מכפלות וחזקות בעזרת ל". בלוח ל"ש לפי בסיס 10 ניתנים הל"ש של המספרים x בין 1 ל-10 (בתחום זה של x , $0 \leq \log_{10} x \leq 1$). הל"ש של יתר המספרים הממשיים החיוביים מתקבלים מהנוסחה:

$$\log_{10} 10^k x = k + \log_{10} x, \quad k = 0, \pm 1, \pm 2, \dots \quad (4)$$

לכל מספר ממשי חיובי y יש הצגה מהצורה $y = 10^k x$ כאשר k מספר שלם ו- $1 \leq x \leq 10$. המספר $\log_{10} x$ נקרא

לוגר, פֶּרְדְּרִיק ג'ון דִּילְטְרִי, ברון — Frederick — John Dealtry, Baron Lugard (1858—1945). איש צבא ומושל קולוניאלי בריטי. נולד בהודו, שם היה אביו כומר צבאי. כקצין השתתף במלחמות באפגאניסטן ב-1879—1880, בסודאן ב-1884/5 ובבורמה ב-1886/7. ב-1888 פקד ל' על הגייסות שאירגנו המתיישבים הבריטים בנאיא-סאלנד נגד סוחרי-עבדים ערבים ונפצע קשה באחת ההתנגשויות.

ב-1889 נכנס ל' לשרותה של „החברה הבריטית למזרח אפריקה“ וב-1890—1892 פעל מטעמה באוגאנדה, ביסס בה את השלטון הבריטי (ע"ע אוגנדה, עמ' 665), והיה למעשה ארדיכלה של אוגאנדה המודרנית. לאחר מכן עבר ל' למערב אפריקה, וב-1897 הקים את חיל הספר המערב-אפריקני, המורכב מילידים, להגנה על האינטרסים הבריטיים בסכסוך שבין אנגליה וצרפת על תחומי-השפעה. סכסוכים אלה יושבו ב-1898 (ע"ע דהומי, עמ' 982). משנטלה ממשלת בריטניה את השלטון בניגריה מידי „חברת הניגרי המלכותית“, נתמנה ל' למושל שטח-החסות של צפון-ניגריה (1900—1906). ב-1907—1912 היה מושל הונג-קונג, וב-1912 חזר לניגריה, תחילה כמושל הצפון והדרום בחבלים נפרדים. אחרי שאיחדם (1914), היה מושלה הראשון של ניגריה המאוחדת ונחשב למקים מדינה זו. ב-1919 פרש מתפקידו, וב-1922—1936 היה חבר בוועדת המאנדאטים של חברי-הלאומים. בתפקידו זה טיפל רבות בבעיית א"י ונדע בגישתו ההוגנת והאובייקטיבית למפעל הציוני. ב-1928 הוענק לו תואר בארוק. ל' כתב ספרים ותזכירים רבים על תפקידהו של המעצמות הקולוניאליות באפריקה, ביניהם The Rise of our East African Empire (צמיחתה של הקיסרות המזרח-אפריקנית שלנר'), 1893, The Dual Mandate in British Tropical Africa (השליחות הכפולה באפריקה הטרופית הבריטית), 1922.

יומניו של ל', The Diaries of Lord L., נחפרסמו ב-42 כרכים, 1959—1963.

M. F. Perham, L., I-II, 1960.

א. בר.

לוגריתמים, לוגריתמוס (מיוונית: λογαριθμός = לחשב) — במאתמטיקה, שם של הפונקציה ההפוכה לפונקציית החזקה. לצד השברים העשרוניים הספרות הערביות היו הל"ש האמצעי החשוב ביותר להקלת חישובי המדע המודרני. עד להכנסתו לשימוש של המחשב האלקטרוני בוצעו מרבית החישובים המטובכים באסטרונומיה, פיסיקה והנדסה בעזרת לחות ל', אולם גם כיום משתמשים בל"ש לחישובים שלא במחשבים והפונקציה $\ln x$ (ר' להלן) מופיעה ברבות מהנוסחות המתמטיות במדע-הטבע השונים. הגדרת הל"ש. אם a מספר ממשי חיובי שונה מ-1 ו- x מספר ממשי חיובי, אזי קיים מספר ממשי t אחד-יחיד המקיים $a^t = x$. המספר t נקרא הל"ש של x לפי בסיס a , והוא מסומן $\log_a x$. למשל $\log_9 81 = 2$ ו- $\log_3 1 = 0$ לכל a . הפונקציה הלוגאריתמית מקיימת את הכללים הבאים:

$$\log_a xy = \log_a x + \log_a y \quad (1)$$

$$\log_a y^s = s \cdot \log_a y \quad (2)$$

פללים אלה מתקבלים מהגדרת הל"ש ומהנוסחות

$$(a^t)^s = a^{ts}, \quad a^t \cdot a^s = a^{t+s}$$

(ע"ע חזקה). הפללים (1) ו-(2) מייחדים לפונקציית הל"ש

העוברת ב-0 ושאינה חסומה (למשל קרן דרך ה-0) אפשר לקבוע לכל מספר בחלק הנותר של המישור ערך אחד של הארגומנט, כך שערך זה ישתנה בריצפות עם הנקודה, ולכן ניתן להגדיר את $\ln z$ בחלק זה של המישור כפונקציה חד-ערפית ורציפה.

חישוב פונקציית הל' של מספר חיובי: לאור נוסחת המעבר (5) מבסיס לבסיס די לחשב את הל' לפי בסיס אחד, הבסיס הנוח ביותר למטרה זאת הוא המספר e . דרך אחת לחישוב $\ln x$ הוא השימוש בנוסחה:

$$\ln x = \int_1^x \frac{1}{t} dt \quad (6)$$

לכצע אינטגרציה נומרית. הדרך הנפוצה ביותר היא בעזרת פיתוחים לטור אינסופי. למשל, עבור $|x| < 1$ קיים:

$$\ln(1+x) = x - \frac{x^2}{2} + \frac{x^3}{3} - \dots + \frac{(-1)^{n+1} x^n}{n} + \dots \quad (7)$$

אך טור זה מתכנס לאט (ע"ע טורים), ונחז יותר להשתמש, למשל, בפיתוח:

$$\frac{1}{2} \ln \left(1 + \frac{1}{x}\right) = \frac{1}{2x+1} + \frac{1}{3(2x+1)^3} + \frac{1}{5(2x+1)^5} + \dots$$

המתכנס עבור $x > 0$. לוח אנטי-ל' ניתן לחשב בעזרת הטור

$$e^x = 1 + x + \frac{x^2}{2!} + \frac{x^3}{3!} + \dots \quad (8)$$

טור זה מתכנס לכל x , ומתכנס במהירות רבה עבור ערכי x קטנים בערכם המוחלט. מכיון שלוחות הל' האנטי-ל' הם למעשה אותו הלוח (ההבדל היחיד ביניהם הוא שהמשתנה החפשי בלוח אחד הוא המשתנה התלוי בלוח השני) אפשר להשתמש בנוסחה (8) גם לחישוב לוח הל'.

סקירה היסטורית: הל' הומצא בתחילת המאה ה-17 באופן בלתי-תלוי ע"י שני מאתמטיקנים – הסקוטי ג'ון נפיר (John Napier, ע"ע) והשוודי יוסט בורגי (Joost Burgi). העבודה הראשונה שפורסמה על הל' היא ספרו של נפיר "Mirifici logarithmorum canonis descriptio" ("תיאור אור לוח-הל' המופלא"), שבו גידרונות תכונות הפונקציה $f(x) = 10^7 \ln(10^7/x)$ (לפי הסימון המקובל כיום) הן מופיע בו לוח של ערכי פונקציה זו (ספרו של בורגי פורסם ב-1620). הל' לפי בסיס 10 הופיעו זמן קצר לאחר מכן והם פותחו במשותף ע"י נפיר והנרי בריגס (Henry Briggs). האחרון אף פירסם את הלוח הראשון של הל' לפי בסיס זה (1624; הושלם ע"י אנדריון ולאק [Andrien Vlacq] ב-1628), והוא מכיל ערכי $\log_{10} x$ לכל מספר שלם x בין 1 ל-100,000. כבר באמצע המאה ה-17 היה השימוש בלוח-ל' נפוץ באירופה והיה לעזר רב בחישובים בעיקר בתחום האסטרונומיה ומאחר יותר גם בהנדסה; אולם רק בסוף המאה ה-17 החל להתברר הקשר בין פונקציית החזקה הל' – למשל, בעבר דותיו של וליס (ע"ע). הנוסחות לחישוב הלוחות (6) ו(7) הומצאו ע"י ניקולה מרקאטור (Nicola Mercator) ב-1668, ואילו את הרחבת ההגדרה של פונקציית הל' למספרים מרוי-כבים נתן אוילר (ע"ע) באמצע המאה ה-18. בתחילת המאה ה-19 בנה גאוס (ע"ע) לוח ראשון של הפונקציה $\log_{10}(x)$, המאפשר מציאת $\log_{10}(x+y)$ אם ידועים $\log_{10} x$ ו- $\log_{10} y$, כיום מצויים מספר גיכר של לוחות-ל', ביניהם לוחות-ל'

המאנטיסה של $\log_{10} y$, ואילו המספר השלם k נקרא הפרקטריסטיקה של $\log_{10} y$.

ל"ט ב-ע"י. במרבית השימושים התאורטיים של פונקציה ציית הל' נוח להשתמש בבסיס $e = 2.71828\dots$ המספר e

מוגדר כגבול (ע"ע) של הסדרה $\left(1 + \frac{1}{n}\right)^n$ כאשר $n \rightarrow \infty$, הוא גם סכום הטור האינסופי (ע"ע טורים)

$$1 + 1 + \frac{1}{2!} + \frac{1}{3!} + \dots + \frac{1}{n!} + \dots$$

המספר e מופיע באופן טבעי כשחוקרים את תכונות הפונקציה ציה הלוגאריתמית. למשל, הנגזרת לפי x של הפונקציה $\log_a x$ היא $(\log_a e) / x$. הל' לפי בסיס e נקראים ל"ט ב-ע"יים ונהוג לסמנם ב- $\ln x$ במקום $\log_e x$. נוסחות רבות שבהן מופיעים ל"ט מקבלות צורה פשוטה-יותר כשבסיס הל'

$$\frac{d \ln x}{dx} = \frac{1}{x}$$

הוא e ; לדוגמה המעבר מלוח-ל' לפי בסיס a ללוח-ל' לפי בסיס b נעשה ע"פ הנוסחה:

$$\log_a x = \log_b x / \log_b a \quad (5)$$

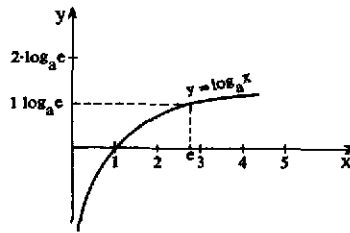

ציור 2 פונקציית הלוגאריתמים

לדוגמה: כדי לקבל את $\ln x$ יש לכפול את $\log_{10} x$ במספר $\ln 10 = 2.302585\dots$

פונקציית הל' של מספר מרויכב: בענפים רבים של המתמטיקה, ובעיקר בתורת הפונקציות המרויכות, יש חשיבות רבה לפונקציה $\ln z$ המוגדרת עבור כל המספרים המרויכבים (ע"ע אריתמטיקה) z השונים מ-0. כל מספר מרויכב $z = x + iy$ ניתן להצגה בצורה

$$z = r (\cos \theta + i \sin \theta)$$

כאשר r מספר חיובי ו- θ מספר ממשי (ע"ע טריגונומטריה). המספר r נקרא הערך המוחלט של z ונקבע באופן יחיד ע"י z : $r = (x^2 + y^2)^{1/2}$. כאשר $z \neq 0$ נקרא המספר θ ארגומנט של z , והוא נקבע רק עד כדי כפולה של 2π ע"י המשוואות $\cos \theta = x/r$ ו- $\sin \theta = y/r$. עבור $\ln z, z \neq 0$ מוגדר כ- $\ln r + i\theta$. מאחר ש- θ אינו נקבע באופן יחיד ע"י z , מוגדר, איפוא, $\ln z$ רק עד כדי כפולה שלמה של $2\pi i$. הפללים היסודיים (1) ו(2) (ר' לעיל עמ' 305) נכונים גם לגבי $\ln z$ כשערכי z מרויכבים, אך בגלל רבי-ערפיותו של $\ln z$ יש להבין את (1), למשל, באופן הבא: אם מחברים את אחד הערכים של $\ln z_1$ לאחד הערכים של $\ln z_2$, תהיה התוצאה אחד הערכים של $\ln(z_1 z_2)$ (משמעות השימוש בכלל (2) מסובכת יותר, מפני שהפונקציה z' אינה מוגדרת כפונקציה חד-ערכית של z , אלא אמי-כ s מספר שלם). לא ניתן לבחור ערך אחד של $\ln z$ לכל $z \neq 0$ כך שהפונקציה התד-ערפית שתתקבל תהיה פונקציה רציפה (ע"ע גבול); אך אם מציאים מהמישור המרויכב מסילה

של פונקציות טריגונומטריות, כמו $\log_{10} \cos x, \log_{10} \sin x$ של פונקציות מסובכות יותר.

בתכונה הפונקציה הלוגאריטמית עוסק כמעט כל ספר בחשבון אינפיניטסימאלי ובתורת הפונקציות המרוכבות. סקירה על לוחות-הל"ה הקיימים ניתנת בספר: A. V. Lebedev - R. M. Fedorova, *A Guide to Mathematical Tables*, 1960; פרטים על התפתחות מושג הל"ה ניתנים בספר: F. Klein, *Elementary Mathematics from an Advanced Stand-point*, I-II, 1932-1939.

י. ל.

לוד, לודייה (ביוונית—Λούδια), מדינה קדומה, ששכנה לחוף הים, במערבה של אסיה הקטנה, בתחומי אנא-טוליה של היום, וגבלה בפריגיה ממזרחה. במיסיה מצפון ובכריה בדרום. עמקי הנהרות הרמוס וקאיסטר הוציאו את ל' ; חוף הים עשיר במפרצים, ומולו מספר איים, שהגדול שבהם הוא כ'יס. הארץ הררית ועשירה באוצרות-טבע; העמקים מקשרים את פנים רמת אסיה הקטנה עם נמלי החוף (ע"ע אסיה הקטנה ושם מפות).

מוצאם של תושבי ל' הקדומים אינו ברור. הדעה שהור-בעה על השתייכותה של השפה הלודית למשפחת השפות ההודו-אירופיות מוטלת עדיין בספק. במאה ה-12 לפסה"ג, עם גפילת הממלכה החתית, ישב בל' שבט שהיה קרוב לפריגים; אצל הומרוס נקראת הארץ מ'יאוניה. לפי הרודוטוס שלטו בזמן ההוא בסרדס (ע"ע) בירת ל', שליטים „האראקלי-דים” (כנראה על שום שהתייחסו על האל סנדוך, שהיוונים זיהוהו עם הראקלס). בימיהם היגר חלק מבני ל' מערבה, וייתכן שהאטרוסקים (ע"ע) יצאו מהם. סמוך לשנת 687 לפסה"ג נרצח אחרון „האראקלידים”, קנאואלס, בידי גיגס (ע"ע). מייסד שושלת המרמנאדים (687—546 לפסה"ג), המלכים משרשלת זה, אחרי גיגס, היו ארדיס (בערך 652—615), סדיאטס (615—610), אַליאַטס (610—561), וקרויסוס (561—546, ע"ע), שהיה לשם דבר בעשור. בימיהם הגיעה ל' לשיא כוחה ופריחתה התרבותית. השלטון רוכז בידי המלך האצולה שבסארדס. הכוח הצבאי של ל' היה מבוסס על חיל פרשים. המסחר היה מפותח, ובתקופה ההיא הוטבעו המטבעות הראשונים כאמצעי תשלום. בסאר-דס רבו בנייני הפאר של אצילי ל'. למרות ההרס שנגרם בשנות ה-60 למאה ה-7 לפסה"ג מחמת פשיטות הקימרים (ע"ע), ועל אף התלות בממלכת אשור בימי גיגס וארדיס, הצליחה ל' לקיים תרבות עצמאית משגשגת ולהיות גשר חשוב בין יוון לבין המזרח. מל' קיבלו היוונים את שיטת המטבע, את החקיקה הכתובה, את מושג הטייפניה (ע"ע) וכן השפעות דתיות (פולחן קיבלי [ע"ע], שאותה זיהו באפסוס עם אַרְטֵמיס) ואמנותיות (הסולם הלודי במוסיקה, שאפלטון פסלו מחמת רכותו). אחרי התמוטטותה של הממלכה האשורית, זכתה ל' בעצמאות מלאה. נסיונה של מדי לשעבד את ל' נכשל, והנהר האליס (כיום קיזיל אירטאק) נקבע לגבול בין שתי המדינות. ע"פ חזוה שנחתם בין אליאטס לבין קיאכסארס המדי (585 לפסה"ג). אחרי שהשר-תלט על מדי, ניצח כורש, מלך פרס, את קרויסוס, שהתקיף אותה, וכבש את סארדס ב-546 לפסה"ג. ל' הפכה לפחוה פרסית ולא היתה עוד למדינה עצמאית. הלודים, שהיו ידועים ליוונים כלוחמים עויינפש, „היו לנשים” כדברי הרודוטוס. מ-334 לפסה"ג היתה ל' מחוז בממלכת אלכסנדר מוקדון וירשוהו, ומ-189 לפסה"ג השתייכה לממלכת פרגמון (ע"ע). אח"כ הפכה לחלק של הפרובינציה הרומית אסיה.

G. Radet, *La L. et le monde grec au temps des Mermnader*, 1893; L. Alexander, *The Kings of L.*, 1913; E. Littmann, *Lydian Inscriptions* (Sardis VI, I), 1924. S. Mazzarino, *Fra oriente e occidente*, 1947.

ד. אש.

יהודים בל'. במקרא מוזכרים ל' „לודים” כמה פעמים (ברא' ל' יג וכב; ישע' סו. יט; ירמ' מו. טו; יחז' ל, ה) ונראה שהלודים היו ידועים כ„תופשי דורכי קשת”. רוב החוקרים מזהים את ל' שבמקרא עם ארץ לודיה שבמקורות היוונים ואת הלודים עם בני ארץ זו. ראשיתו של היישוב היהודי בל', ובעיקר בסארדס, חלה, כנראה, במחצית הרא-שונה של המאה ה-6 לפסה"ג. תחת שלטון פרס גדל היישוב, ושב ונתחזק בסוף המאה ה-3 לפסה"ג, תחת שלטון הסלווקים. אנטיוכוס III הושיב בפריגיה ובל' 2000 משפחות יהודיות ממסופוטאמיה ומסר להן מבצרים ועמדות-מפתח, כדי לשמור על נאמנותם של התושבים המקומיים (קדה"י י"ב, ג', ד'). גם בדורות הראשונים לשלטון הרומי שמר היישוב היהודי בל' על חשיבותו. תעודה רומית רשמית המצוטטת ע"י יוספוס (שם, י"ד, י', י"ז), הבטיחה ליהודי ל' את זכות ההתאגדות ורשות שיפוט עצמי, ובתעודה אחרת המתייחסת לסארדס מצויה החלטה של הבולג'י (ע"ע) והדמוס (ע"ע דמוקרטיה עמ' 763—764). המבטיחה להם אוטונומיה פנימית חרות דתית (שם י"ד, י', כ"ד). כן ציוו הרומאים על שלטנות העיר, שלא להפריע ליהודים באיסוף כספים ובשיגורם לירד-שלים (שם, ט"ו, ו', ו').

ב-1962 נחשפו בסארדס שרידי ביכ"ג ובר כתובות, יווניות בעיקר, המשתייכות למחצית הראשונה של המאה ה-3 לפסה"ג והמציינות את שמות הנדבנים שנדברו לבניין ביהכ"ג חקיי-שוטו. כמה מהם שימשו כחברי הבולג'י העירנית. נראה שביהכ"ג נחרב בראשית המאה ה-7, בשעת הפלישה הפרסית לאסיה הקטנה בימיו של פוסרו II.

יהודים התגוררו בל' גם מחוץ לסארדס. כתובת בעיר תיאטירה (Thyatira) מראה על קיומו של ביכ"ג במאה ה-3 לסה"ג. כתובות נוספות משקפות את מציאותם של יהודים גם בערים אחרות בל', ביניהן מאגנסיה.

A. Schalk, *The Letter of Antiochus III to Zeusis* (JQR, [N.S.], L), 1960; W. Kornfeld, *Die jüdische Diaspora in Ab[di]as* 20 (Mélanges bibliques rédigés en l'honneur d'André Robert), 1963; L. Robert, *Nouvelles inscriptions de Sardes*, 37-58, 1964.

מג. ש.

לוד, ויליז — William Laud — (1573—1645), איש כנסייה אנגלי. ל' נולד ברדינג ולמד באוניברסיטת אוקספורד. ב-1601 הוסמך לכמורה ומילא תפקידים שונים בכנסייה. יחד עם זאת היה בשנים 1611—1621 נשיא הקולג' „סט. ג'וזף” באוקספורד. ב-1621 נתמנה ל' להגמון של סט. דיוד, ב-1628 — להגמון של לונדון, וב-1633 — לארכיהגמון של קנטרברי. מאז 1629 היה ל' גם נשיא (צ'נצלר) של אוניבר-סיטת אוקספורד, שבה כותן קאתדרות לעברית ולערבית הרחיב את הספרייה הבודל'ינית (ע"ע בודל'ינה).



ויליז לוד

כארכיהגמון של קנטרברי.

in Personal Immortality) (מדוע אני מאמין בהישארות נפשו של הפרט). 1928, ועוד. אר. כה.

לודג', הנרי קבוט — Henry Cabot Lodge — (1850—1936) מדינאי אמריקני. לי היה בן לאחת המשפחות המיוחסות ביותר בעיר מולדתו. למד משפטים באוניברסיטת הארווארד הורה בה לאחר מכן (1876—1879), היסטוריה אמריקנית. ב-1880 נבחר לבית-המחוקקים של מדינתו, מסצ'וסטס, ב-1887 — לבית-הנבחרים בושינגטון וב-1893 לסנאט, שבו היה חבר עד מותו. לי נהיה במרוצת הזמן לאחד מראשי המפלגה הרפובליקנית ולקובע מדיניותה בענייני-חוץ. היה יו"ר ועדת-החוץ של הסנאט.

בשנות ה-90 דגל במדיניות אימפריאליסטית כלפי ארצות אמריקה המרכזית וכן הטיף לכיבוש הפיליפינים מספרד. בימי מלחמת I ורש לי כבר ב-1915 להכריז מלחמה על גרמניה. תחילה תמך ברעיון הקמת חברה-לאומים. אולם שינה את עמדתו בעניין זה ועמד בראש המערכה נגד אישור חוזה ורסאי שפיל את חוקת החבר. באחת המערכות המדיניות החריפות ביותר בתולדות אה"ב הצליח למנוע את אישור חוזה ורסאי בסנאט, ובכך הכשיל את כניסת אה"ב לחברה-לאומים. כיו"ר ועדת-החוץ של הסנאט נקט בקו מדיני בדלני מובהק. ב-1921 ייצג לי את אה"ב בוועידת פירוק-הנשק בושינגטון. לי פירסם ספרים רבים במשפט ובהיסטוריה. ביניהם: *The Story of the American Revolution* (תולדות המה"פכה האמריקנית), בשני כרכים, 1898; *A History of the United States* (תולדות אה"ב), ב-4 כרכים, 1906 (יחד עם ג' ו. גארנר).

בנו, ג'ורג' קבוט לי (1873—1909), היה סופר ומשורר. נכדו, הנרי קבוט לי, "הצעיר" (נר 1902), היה גם הוא סנאי טור רפובליקני (1936—1944, 1946—1952), אך ב-1952 נוצח ע"י יריבו הדמוקראטי ג' פ. קנדי (ע"ע). ב-1953—1960 היה נציג ארצו בא"ר וב-1960 היה מועמד לסגן-נשיא מטעם הרפובליקנים, שהפסידו בבחירות. כן היה פעמיים שגריר בווייטנאם הדרומית. ש. ז. א.

לודג', תומס — Thomas Lodge — (1558?, לונדון?) — 1625, שם), סופר אנגלי. לי למד באוניברסיטת אוכספורד. התחיל בלימודי משפטים, אך עבר לספרות. מאוחר-יותר, בהיותו למעלה, מגיל 40, אחרי מסעות הור-פתקאות, למד רפואה, הוסמך באוכספורד ב-1903 ועסק במקצוע זה. הוא עבר לכנסיה הקאתולית. כסופר התפרסם ברומאנסה בפרחה Rosalynde, 1590, ששימשה לשיקספיר כמקור לעלילת המחזה *As You Like It* (ככתב בע"י ניכס"). יש הסבורים שלי השתתף עם שיקספיר בכתיבת החלק השני של "הנרי VI". לי חיבר גם מחזה משלו, *The Wounds of Civile War* (פצע מלחמת-אזרחים), 1594, מחזה היסטורי על המלחמות בין מאריוס וסולה ברומא הקדומה. הרומאנסה *A Margarite of America* (פנינה מאמ"ריקה"), 1596, היה פרי מסע לבראזיל ולמיצר מאגלאן. הוא פירסם גם תרגומים לאנגלית של יצירות שונות, ביניהן כתבי יוסף בן מתתיהו *The Famous and Memorable Works of Josephus* ("יצירותיו המפורסמות והמהוללות של יוספוס"), 1602, וכתבי סנקה, 1614. — לי היה סופר רבגוני מאוד, שעסק בכל סוגי הספרות של תקופת אליזבת המלכה.

הכהונה הרמה ביותר בכנסיה האנגליקנית, גילה לי עניין בעיקר בהבטחת אחיזת פולחנית, בהגברת המשמעת ובחזוק מעמד ההגמונים, בניגוד לעמדתם של הפורטיטאנים למיניהם. המלך צ'רלס I תמך בלי, והפורטיטאנים נרדפו באמצעות בית המשפט המלכותי (Court of High Commission). לי לא העריך אל נכון את עצמת ההתנגדות למדיניותו ואת השנאה שעורר בשל התחברותו למדיניות האבסולוטיסטית של המלך. כשביקש להנהיג את "סידור התפילה" האנגליקני גם בסקוטלנד, פרצה שם מרי-דה (1638), הידועה בשם "מלחמת ההגמונים" (The Bi-shops' War), שהיתה אתחלתא למלחמת-האזרחים באנגליה. ב-1641 נאסר לי בפקודת "הפארלאמנט הארוך", נערך לו משפט ראווה (1644/5) והוא נערף.

A. S. Duncan-Jones, *Archbishop L.*, 1927; H. R. Trevor-Roper, *Archbishop L.*, 1940; E. C. E. Bourne, *The Anglicanism of W. L.*, 1947.

לודג', סר אוליבר ג'וזף — Sir Oliver Joseph Lodge — (1851, פנקהאל [סטאפורדשיר] — 1940, אימס-ברי [וילטשיר]), פיסיקאי אנגלי בעל נטיות מיסטיות. לי נועד ע"י הוריו למסחר, אולם נמשך אל המדעים המדויקים ולמד ב"אוניברסיטי קולג" בלונדון. ב-1879 נתמנה לפרופ' סור למאתמאטיקה שימושית באותה אוניברסיטה, וב-1881 עבר לאוניברסיטת ליון-פול כפרופסור לפיסיקה. בשנים 1900—1919 היה ראש האוניברסיטה החדשה בברמינגהם. שתי תקופות בעבודתו המדעית של לי: עד לשנת 1908 בערך התרכז לי במחקר שטחים שונים של הפיסיקה, ואילו בתקופה השניה גברה התעניינותו באפשרות ליצור קשר של הידברות בין החיים למתים. עבודותיו בפיסיקה כללו מחקרים על הפיסיקה של האטמוספירה: הברק וההגנה מפניו, הקשר בין המטען החשמלי שבאוויר ותופעות הערפל והעשן (ע"ע ברק ורעם; חשמל אטמוספירי); מחקר על התאים הוולטאיים, שכלל הסברים לתופעת האלקטרוליזה, מהירות היונים חרי שוב הכוח האלקטרו-מוטורי; מחקר על התפשטות אלוטית של גלים אלקטרו-מאגנטיים ותנועת האקר (ע"ע). אולם תרומותיו החשובות למדע ניטשטשו בעיני בני-דורו בגלל ההד הרב שניתן לעבודותיו בתחום המסתורין. ספרו הנודע ביותר בתחום זה, *Raymond, or Life and Death* ("רימונד, או החיים והמוות"), 1916, נכתב אחרי שנפל בנו רימונד במלחמת I, ובו תיאר לי בפרוטרוט סגונים ספיריטואליסטיים, בהם ניסה ליצור קשר עם הבן המת. כן חיבר לי ספרים אחרים שבהם ניסה לגשר בין הדת למדע. בספרים שפירסם בשנים האחרונות לחייו ניכרת פסיעתו בין תחום המדע לבין תחום הפילוסופיה המיסטית.

לי קיבל תואר אבירות בשנת 1902, ובשנת 1919 זכה במדליית כבוד של החברה המלכותית על עבודתו בתקשורת אלוטית. ב-1920 התפטר לי מתפקידו ויצא לסיור מקיף באה"ב, שם הטיף את תורתו. האוטוביוגרפיה שלו, *Past Years* ("שנים שחלפו"), הופיעה ב-1931. מחיבוריו: *Elementary Mechanics* ("יסודות המכאניקה"), 1879; *Modern Views of Electricity* ("השקפות מודרניות בתורת החשמל"), 1889; *Pioneers of Science* ("חלוצי המדע"), 1893; *Life and Matter* ("החיים והחומר"), 1906, מהד' אחרונה 1917; *The Immortality of the Soul* ("הישארות הנפש"), 1908.

את הנסיך-הבוחר קארל IV, בנו של ין (ע"ע) מלוכסמבורג, למלך תחת ל' (1346). לפני שנפלה ההכרעה בין שני השליטים היריבים, מת ל' בשנת ציד.

A. Steinberger, *Kaiser L. d. B.*, 1901, H. Schrohe, *Der Kampf d. Gegenkönige L. u. Friedrich um das Reich*, 1902; R. Moeller, *L. d. B. und die Kurie im Kampf um das Reich*, 1914, O. Bornhak, *Staatskirchl. Anschauungen u. Handlungen L. d. B.*, 1933.

ב. ד. ג.

לודוויג — שמם של כמה מלכים בפראנקיה המזרחית, ביניהם:

(1) ל' „הגרמני“ — L. der Deutsche — (804 בקירוב — 876; מלך 843), בנו השלישי של הקיסר לואי „החסיד“ (ע"ע לואי, מלכי צרפת (1)). לפי חלוקת הקיסרות ב 817 זכה ל' במלכות באוואריה ובארצות הסמוכות. כשתבע אחיו, לותר I, במות אביהם (840) את כל הקיסרות לעצמו, התקוממו נגדו ל' ואחיו שרל „הקרן“ הביסו אותו בקרב ליד פונטנואה (841). ע"פ חוזה ורדן, 843 (ע"ע גרמניה, היסטוריה, עמ' 420; אירופה, עמ' 143; מפה), נפלו בחלקו של ל' הארצות שממזרח לרינוס וכן איזורי הערים מינץ, ורמס ושפיאך שממערב לנהר. מרכז מלכותו נקבע ברגנסבורג. ע"י כך נוצרה מלכות פראנקית-מזרחית, ששימשה גרעין ל„ריך“ הגרמני שקם לאחר מכן. איזור זה לא זו בלבד שנפל משאר חלקי הקיסרות בשטחו ובמספר תושביו, אלא שגם מבחינת הכלכלה ודרכי התחבורה היה מפותח פחות מן התבלים המערביים. אולם בל' קם לו שליט מוכשר ומרץ, שהצליח למשוך את האצולה לצידו. לאחר מותו של הקיסר לותר II (869), ניסה שארל „הקרן“ לתפוס את לותרניגיה כולה, אך ל' אילץ אותו להסכים בחוזה מרן (870) לחלוקה לאורך קו הנהרות מאס—מזל. כדי להגן על גבול-מלכותו המזרחי, קיים ל' בידו את הריבונות על שבטים סלאוויים אחדים, האובודריטים הסורבים, ונלחם בהצלחה נגד שבטים סלאוויים אחרים, בבהמיה ובמוראוויה. בשנות מלכותו האחרונות עמדה במרכז דאגותיו שאלת ירושת כסא הקיסרות. הקיסר לודוויג II [ע"ע לודוויג, קיסרים (2)] הבטיח לבנו של ל', קארלמאן, את ירושת השלטון באיטליה ואת כסא הקיסרות. אולם לאחר מותו (875) נודדו שארל „הקרן“, ששאף להרחיב את גבולו, יצא מיד לאיטליה, והאפיפיור הכתירו לקיסר. ל' ביקש לקיים את זכויות הירד-שה בידי שושלתו ע"י פלישה לחלקה המערבי של הקיסרות, אולם מת בשעת ההכנות למסע המלחמה.

E. Dummler, *Geschichte d. ostfränkischen Reiches*, I-II, 1887; G. Tellenbach, *Die Entstehung d. deutschen Reiches*, 1947.

(2) ל' „הילד“ — L. das Kind — (893—911; מלך 900), אחרון המלכים הקארולינגיים בפראנקיה המזרחית (גרמניה). ל' היה בנו של הקיסר אַרנולף (ע"ע) והוכתר למלך בהיותו ילד. כעוצר הממלכה שימש האטו, הארכיהג-מון של מינץ, אבל הוא לא הצליח לבלום את פלישות החוג-גאריים לגרמניה, ולשים קץ לסכסוכים הפנימיים. במות ל' נבחר קונראד, דוכס פראנקוניה, למלך, ובמותו של קונראד עלתה השושלת הסאכסונית למלוכה.

O. Dietrich, *Beiträge zur Geschichte Arnolfs von Karnten u. L.'s des Kindes*, 1890.

ב. ד. ג.

כל כתביו יצאו לאור ב 4 כרכים, 1883.

N. B. Paradise, *Th. L. - The History of an Elizabethan*, 1931; E. A. Tenney, *Th. L.*, 1935; P. M. Ryan, *Th. L., Gentleman*, 1958.

לודוויקוס I, „החסיד“, ע"ע לואי.

לודוויג — Ludwig — שמם של 4 קיסרים פראנקים וגרמנים:

(1) ל' I, ע"ע לואי I.

(2) ל' II (825—875; קיסר 855, גורבכורו של הקיסר לותר I ונכדו של (1). ב 847 פיקד על הכוח שיצא ללחם במוסלמים בדרום-איטליה, ונצחונו עליהם ב 849 הכשיר את הכתרתו לקיסר-שותף ב 850, בעוד אביו חי. במות אביו ב 855 נהיה ל' לקיסר יחיד, אך למעשה הצטמצמה „קיסרותו“ למלכות איטליה. הוא נלחם בהצלחה בסארא-קנים וב 871 כבש את פרי, בסיסם הראשי באיטליה. לפני מותו מינה את קארלמאן, בנו של ל' הגרמני, ליורשו.

(3) ל' III, „העיוור“ — L. der Blinde — (880—928; קיסר 901—905), בנם של בזו, מלך בורגונדיה התחתית, ובתו של (2). במות הקיסר אַרנולף (ע"ע) יצא ל' לאיטליה וב 901 הכתירו האפיפיור לקיסר, אולם ל' החזיק מעמד באיטליה זמן קצר בלבד. פֶּרְנַנְדוֹס I (ע"ע) תקפו בנודחה, לקחו בשבי ועיוור את עיניו. ל' חזר לבורגונדיה ושם מת.

(4) ל' IV, „באווארי“ — L. der Bayer — (1287—1347; קיסר 1314), בנם של ל' II, דוכס באוואריה העז-לית, ושל בתו של רודולף I (ע"ע) מהאבסבורג. ב 1302 נהיה ל' לדוכס באוואריה העלית. ב 1314 בחר חלק מהנסיכים הבוחרים את ל' לקיסר, בעוד שאחרים בחרו את בן-דודו, הדוכס פרידריך „היפה“ מבית האבסבורג. אע"פ ששניהם היו ירידים מימי נעוריהם, כשחונן ל' בחינה, הפכו עתה ליריבים. אחרי מלחמה ממושכת זכה ל' בנצחון מכריע בקרב ליד מילדורף (Muhldorf, 1322). פרידריך נשבה ושחרר רק ב 1325. לאחר שויתר על תביעתו, בינתיים המשיך אחיו של פרידריך, לאופולד, את המלחמה בל' ורק עם מותו ב 1326 נסתיים הסכסוך. במאבקו העיקש נגד האפיפיורות נקט ל' במדיניות „קיסרית“ נמרצת, אך בסופו של דבר נכשל. האפיפיור יוהנס XXII (ע"ע), שישב באויניון היה תלוי בחסדי צרפת, לא הכיר בזכותו של ל' למלכות באיטליה, התרימו והצהיר על הדחתו מכסאו. אולם ל' יצא לאיטליה, הוכתר ב 1327 במילאנו בכתר מלכי לומבארדיה, וב 1328 — ברומא, „בשם העם“ (בטקס חילוני), בכתר הקיסרות. עתה הכריז על הדחתו של יוהנס XXII מכסאו, ובמקומו נבחר ניקולאוֹס V לאפיפיור. במאבקו עם האפיפיור נתמך ל' בידי חשובי הסופרים הכנסייתיים החילוניים של דורו, בין השאר ע"י הפילוסוף ויליאם אוקס (ע"ע) ותאודריקן המדינה הגדול מרסיליוס (ע"ע) מפאדובה. ב 1338 הצהירה אסיפת הנסיכים-הבוחרים ברנזה (Rense), כי מלך גרמני שנבחר באורח חוקי אינו זקוק לאישור מצד האפיפיור. עיקר מעייניו של ל' היו נתונים להרחבת תחום שלטתו הממשי. הוא תפס את בראנדנבורג, את באוואריה התחתית, את טירול וקארינתיה, ולבסוף — את הולנד, את זֶלְנְד ואת אַנְזו (Hainaut). התחזקות מעמדו גרמה לתרעומת גוברת והולכת בקרב הנסיכים הגרמניים, וכשחידש האפיפיור קלֶמֶנס VI את החרם נגדו, בחרו מקצת הנסיכים-הבוחרים

להצגת האופרות שלו. אולם גם ידידות זו היתה חולפת בלבד. מחלת-הרוח שהתחילה מתפתחת בו נתנה את אותותיה בפזמונותו המופרות ובהקמת ארמנות-פאר מרובים. ב-1886 הוכרז לו לחלילה נפש הוודה מכס המלכות. מאחר שגם יורשו, אחיו אוטו, היה נגוע במחלת-נפש, נעשה דודו לויטפולד, לעוצר. חמישה ימים אחרי הדיחה טיבע לו את עצמו בימת שטארברג וטיבע גם את רופאו עמו. חליפת המכתבים בינו לוואגנר פורסמה ב-4 כרכים ב-1936-39.

G. J. Wolf, *König L II u. seine Welt*, 1922, G. v. Böhm, *L. II, König von Bayern, sein Leben u. seine Zeit*, 1924²; A. Memminger, *Der Bayernkönig L II*, 1933, W. Richter, *L. II, König von Bayern*, 1950².

(3) לו III (1845—1921; מלך 1913—1918). בנרבכורו של עוצר-המלכות לויטפולד (ר' לעיל). אחרי מות אביו ב-1912 ניהל את ענייני המדינה כעוצר, ולא נעשה למלך אלא כעבור שנה, לאחר ויכוח ממושך בפארלאמנט ולאחר מותו של המלך אוטו (1886—1913) שהיה חולה-נפש. לו עסק בעיקר בקידום הכלכלה הטכניקה במדינה. בנובמבר 1918 הכריזה הממשלה המהפכנית בראשותו של קורט איינר (ע"ע) על ביטול המלוכה ועל הקמת משטר רפובליקני. לו עזב את באוואריה, בלי לוותר באורח רשמי על כסא-מלכותו, ומת בהנגאריה. הוא היה המלך האחרון לבית ויטלסבך (ע"ע).

M. Doeberl, *König L III von Bayern*, 1921

ב. ד. ג.

לודוויג, אוטו — Otto Ludwig — 1813, אֵיספלד [תר' רינגיה] — 1865, דרוזן]. סופר גרמני. לו היה אדם חולני, נתן לייסורי גוף ואכול פיקפוקים וספקות. תחי-

לה (1839/40) ביקש להשתלם במוסיקה ולמד בליפציג אצל מנדלסון-ברתולדי (ע"ע) ורק אח"כ פנה לכתובה, מוזעזע בשל מאורעות שנת המהפכות 1848, ביקש לו להראות עד כמה מסו-פן הדבר, כשהאדם מבטל כל סמכות ופועל באופן שירותי. אולם לא כורח פנימי, אלא שר-שרת מקרים בלתי-משכנעים גורמים לשואה. בכתבתו שאף



אוטו לודוויג

ל"ראליזם פיוטי"—הגדרה שהוא קבע ושנתקבלה בחוגים נרחבים. לו ראה את ייעודו במחזאות. עבודתו הביקורתית החשובה בתחום זה היא *Shakespeare Studien* ("מחקרים על שיקספיר"), שפורסמו אחרי מותו ב-1871. פירסומו בא לו עם הצגת מחזהו הראשון, *Der Erbförster* ("היערן היורש"), 1850. במחזה *Die Makkabäer* ("המכבים"), 1854, יסוד דתי. היהרדים, שניצחו עד כה בקרבות, מסרבים להלחם ביום השבת. הם מניחים לאויביהם הסורים לשחוט אותם, בלי לגלות התנגדות. סיומו של המחזה מפאר את נצחון האמתה. יצירותיו הטובות ביותר של לו הן סיפורי הכפר המעטים שלו, שהפכו קלאסיים בספרות הגרמנית: *Heiterethei* ("עליזה"), 1854 — על נצרת כפר חסונה, שעל בחיר לבה לעמוד בכמה נסיונות קשים עד שהוא זוכה בה; *Zwischen Himmel und Erde* ("בין שמים וארץ"), 1856; וכן *in die Traufe* ("מן הפח אל הפחת"), 1857. כתבים מקובצים

לודוויג — שמש של 3 ממלכי פְּרִיָה (ע"ע):

(1) לו I (1786—1868; מלך 1825—1848) בנו של מאכסימיליאן I יוֹף. לו היה בעל כשרונות ניכרים, השכלה רבצדדית ונסיות רומאנטיות. בימי אביו הצטיין לו במלח-מות שבהן תמכה באוואריה בנאפוליון, אף שהוא עצמו היה מראשי הסיעה האנטי-צרפתית. בעלותו למלוכה מילא תחילה את התקוות שתלו בו, תיקן פגמים במנהל, הסדיר את ענייני הכספים במדינה וביטל את הצנזורה בחלקה, אך זכותו הגדיר לה היתה שטיפח את האמנות המדע ותמך בעוסקים בהם ביד נדיבה. הוא קישט את עיר-הבירה מינכן בבנייני-פאר מרובים לאיכסון אספיה-אמנות הגדולים, בניינים הקר-בעים עד היום את אפיה של העיר. את רוב ההוצאות תרם מכיסו. לו הוזמן אמנים גדולים לבירתו, וע"י כך הפכה מינכן למרכז האמנות הגרמנית החדשה. לו העביר את האוניבר-סיטה של לאנדסהוט למינכן ומלומדים ידועי-שם הוזמנו להורות בה. כמעריך נלהב של תרבות יוֹף, תמך בכספו במאבק היוונים לעצמאות, ובנו השני, אוטו (ע"ע), היה מלכה הראשון של יוֹף העצמאית (1832). ברם, בהשפעת מְּטְרִיך (ע"ע) נעשה לו בהדרגה לראקציונר, ובימי הממשלה הקלריקאלית בראשותו של קארל אָבֶל, שכינה 10 שנים, בוטל חופש העתונות, נתרבה מספר המנזרים במידה ניכרת, וידם של פרוֹפְּטוֹרִים קאטוליים-קיצוניים באוניברסיטה היתה על העליונה. ממשלת אָבֶל הופלה לא בשל התנגדותו בתי הפארלאמנט, אלא במידה רבה בשל קשרי האהבה של לו עם הרקדנית הספרדית לולה מוֹנְטֵזו (ע"ע). — משטר העדפת מקורבי המלך, שהשתרר במדינה, גרם למהומות ברחובות מינכן, ותחת רושם המהפכה שפרצה ב-1848 בברלין ובווינה, ויחר לו, במאוס אותה השנה, על מלכותו לטובת בנו, מאכסימיליאן II.

C. Th. Heigel, *L. I, König von Bayern*, 1888²; J. N. Sepp, *L. Augustus, König von Bayern, u. d. Zeitalter der Wiedergeburt der Kunst*, 1903²; E. C. Cte Cora, *L. I., König von Bayern* (כולל ביב"ז עשירה), 1942⁶.

(2) לו II (1845—1886; מלך מ-1864), נכדו של (1) וכסבו היה נוטה להלכיד-רוח רומאנטיים. בשנות מלכותו הראשונות נחלה באוואריה כמה כשלונות בזירה המדינית. בעיקר בשאלת שלזוֹיג-הולשטיין (ע"ע) ובמלחמה בין פרוסיה ואוסטריה, שבה עמדה לצידה של אוסטריה המובסת. (ע"ע פְּרִיָה, עמ' 33). עם פרוץ המלחמה בין פרוסיה לבין צרפת (1870), עבר לו מיד לצידה של פרוסיה, אחרי הנצחון הציע, בשם כל השליטים הערים החפשייות בגרמניה, את כתר הקיסרות למלך פרוסיה. אולם יש לציין כי היוזמה שמאחורי הקלעים לצעד זה יצאה מביסמארק. לו עצמו היה גאה בריבונותו וקנאי לה, ונמנע, לאחר הצטרפות באוואריה לקיסרות הגרמנית החדשה, מכל מגע נוסף עם הקיסר. במדיניות-הפנים הבאווארית עמד בהתנגדותו לרוב הקאטוליים-הקיצוניים בפארלאמנט. אולם עיסוקו בענייני דיומא היה חולף בלבד; הוא נתן את דעתו לענייני המדינה במידה מועטת והסתגר באחד מארמונותיו, נטייתו לפרוש מן הציבור הפכה בהדרגה לאימת-בריות חולנית, ולכסוף היה בא במגע אף עם שר-ממשלתו באמצעות מזכירים ומשרתים בלבד. עניין מיוחד, ואף מידת-מה של תרעומת, עוררו בציבור קשריו עם ריכרד וַגְנֵר (ע"ע). הוא משך את המלחין לחצרו, העניק לו כיבודים ומענקים בשפע, ואף הגה רעיון לבנות בעיר בִּירְלִיט (ע"ע) בית-אופרה מיוחד

מפתחיו: Goethe, 1920; Napoleon, 1924 (בעבר);
 תר"ץ); Wilhelm II, 1925; Bismarck, 1926; Der
 Menschensohn ("בן-האדם" — כלומר ישו), 1928;
 Lincoln, 1930 (בעבר: תר"ץ); Gespräche mit Masaryk;
 ("שיחות עם מאסאריק"), 1935; Roosevelt, 1938 (בעבר);
 תש"א); Stalin, 1942; Beethoven, 1945.

יש שלי שינה את דעותיו על האנשים אשר עליהם כתב,
 אם נוכח שלא עמדו במבחן הזמן. בספר משנת 1932: Mus-
 solinis Gespräche mit E. L. Three (שיחות מוסוליני עם א. ל. טר)
 ראה את מוסוליני באור חיובי, ואילו בספרו באנגלית:
 Portraits: Hitler, Mussolini, Stalin (שלושה דיוקנים:
 היטלר, מוסוליני, סטאלין), 1940, שינה את הערכתו הרא-
 שונה לשלילה.

הנאצים בגרמניה ראו ביצירותיו דוגמה למופת להשפעה
 ההרסנית של היהדות על הספרות הגרמנית. ספריו נשרפו
 בפומבי בשריפת-הספרים הגדולה שאורגנה על-ידי גבלס
 בשנת 1933.

יצירות נוספות של לי שתורגמו לעברית: "יולי 1914",
 1930; "קליאופטרה" תשי"ד; "שלושה גוונים: מיקל
 אנגילה, רמברנדט, בטהובן", 1956.

I. Graeber, *A Romantic Historian, the Career of the Eminent Writer of Biographies*, E. L. (Jewish Tribune, 92, No. 3), 1928; E. Bin-Gorion, *Ceterum recensio*, 1929; O. Westphal, *Feinde Bismarcks*, 1930; N. Hansen, *Der Fall E. L.*, 1930; W. Mommsen, "Legitime" und "illegitime" *Geschichtsschreibung*, 1930; H. Holborn, *Protestantismus und politische Ideengeschichte* (Hist. Zeitschr. 144), 1931; E. L., *Books* (ל. כתבי א. ל.), 1945. ג. אב.

לודוויג, קרל פרידריך וילהלם — Karl Friedrich Wilhelm Ludwig (1816, וינה-האוזן [קסן] —

1895, ליפציג), מחלוצי הפיסיולוגיה החדשה. למד באוניבר-
 סיטות של ארלאנגן ומארבורג ונתמנה בוו האחרונה פרופ-
 סור ב 1846. בשנת 1849 עבר לאוניברסיטת ציריך, ב 1855
 לאוניברסיטת וינה, ומ 1865 עד למותו שימש כפרופסור
 באוניברסיטת ליפציג. השפעתו המדעית של לי היתה רבה,
 בהיותו חוקר פורה ומקורי ומורח מצטיין. לי היה חלקן
 בהנהגת שיטות מעבדתיות חדישות ובפיתוח מכשירי-מחקר.
 בייחוד יש לציין את הקימוגרף שהמציא לי — לשם עיקוב
 אחר לחץ-הדם וקצב הנשימה ועצמתה. כן המציא משאבת-
 ריק המאפשרת הפרדת גאזים מהדם.

מחקריו של לי על מחזור הדם ופעולת העצבים שימשו
 יסוד להתפתחות הפיסיולוגיה המודרנית. הוא הוכיח, שזרימת
 הדם מבוססת על עקרונות מכאניים פשוטים ולא על "כוח-
 חיות" — כפי שסברו קודמיו. לי חקר את דרך פעולת
 הפליות, וכן הצליח לראשונה לבודד איבר מן הגוף ולשמור
 על חיוניותו ע"י הזרמת דם דרכו.

ספרו *Lehrbuch der Physiologie des Menschen* ("ספר לימוד לפיסיולוגיה של האדם"), שיצא לראשונה
 ב 1852—1856, שימש ספר-לימוד יסודי בבתי-ספר לרפואה
 במשך שנים רבות.

לודוויגספהן (Ludwigshafen), עיר בדרום-מערב גרמניה
 המערבית, במדינת רינלנד-פפאלץ, על הגדה המער-
 בית של הריינוס, בגובה כ 100 מ' מעל פני-הים; 178.000
 תוש' (1966).

לי היא צומת חשוב של כבישים ומס"ב. דרך נמלה,

של לי, בעריכתם של E. Schmidt ו A. Stern, יצאו לאור
 6 כרכים, 1891.

R. Müller-Ems, *O. L. s Erzählungskunst*, 1905; A. Stern,
 O. L., *Ein Dichterleben*, 1906; H. Fresdorf, *Die Dramen-
 technik O. L. s*, 1915; G. Raphaël, O. L., *Ses théories et
 ses œuvres romanesques*, 1919; E. Tyroff, *Das Heimat-
 lebnis in den Werken O. L. s*, 1931; W. Greiner, O. L.
Ein deutsches Dichterleben, 1938.

ג. אב.

לודוויג, אלפרד — Alfred Ludwig (וינה, 1832) —
 (פראג, 1912), אינדולוג אוסטרי. פרופסור באוניבר-

סיטת פראג 1860—1901. בספרו 1901—1860 Die erste vollstandige
 Verdeutschung des Rigveda mit Einleitung und Kom-
 mentar ("התרגום הגרמני הראשון של הרג'דה, עם מבוא
 ופירושים"), 6 כרכים, 1888—1875, ניסה לי להתגבר על
 הקשיים הדקדוקיים הגדולים, שבהם נתקלת הבנת הטקסט
 הודי. הוא הניח, כי בשלבי-לשון קדומים צורנים (יסודות
 מורפולוגיים) אינם בעלי תפקיד-סימון מוגדר ומתחם, אלא
 עשויים להתחלף ביניהם בתפקידם. משנתקף על תורתו
 (בעיקר על ידי "המדקדק-הצעיר" ברתולד דלבריק [ע"ע]),
 יצא במאמרי פולמוס והגן על עבודתו על ידי יצירת "חורת
 ההתאמה" הלשונית (Adaptationstheorie), שלפיה רק
 במרוצת הדרות יוחד לכל אלמנט מורפולוגי תפקיד ברור
 משלו. אולם תורה גלוטונית זו (ע"ע בלשנות, עמ' 959)
 לא זכתה להכרה ניכרת.

לודוויג, אמיל (שמו המקורי — אמיל לודוויג כהן) —
 Emil Ludwig (1881, ברסלאו — 1948, אסקונה

[שוויץ]). סופר גרמני ממוצא יהודי. לי, שהיה בנו של



אמיל לודוויג

רומא-העתיים הרמן כהן, נטבל
 לנצרות בגיל רך. הוא למד מש-
 פטים, ספרות ותולדות-האמנות
 באוניברסיטאות של ברסלאו,
 לוזאן, הידלברג וברלין ועסק
 זמן-מה בפרקליטות. ב 1922,
 לאחר רצח ידו וליתר רתנאו
 (ע"ע), חזר באופן הפגנתי
 ליהדות ועזב את גרמניה. אחרי
 נדחים רבים השתקע באסקונה
 שבשוויץ וקיבל ב 1932 את
 האזרחות השוויצית. לי התקרב לציונות והעלה ב 1937
 בקונגרס היהודי העולמי את הדרישה כי העם היהודי יתקבל
 לחברה-לאומים.

מפעלו הספרותי של לי רבוגני ביותר. הוא כתב שירים,
 רומאנים, ספרי-מסע, מחזות וביוגרפיות. מחזותיו, כגון
 הטריילוגיה "ביסמארק" (1922/24), התגו על בימות רבות
 בגרמניה. ברם, עיקר פירותו של לי בא לו מן הביוגרפיות
 של אישים מפורסמים, שזכו לתפוצה עצומה ותורגמו לשפות
 רבות, חלקן גם לעברית. יצירותיו מצטיינות בסיגנון עממי
 ובשילוב מוצלח של היסודות האפייניים לביוגרפיה, לר-
 מאן ולרפורטאז'ה. לעתים היו ספריו מבוססים על שיתות
 עם אישים בני-הדור. בדיוקנו השכיל להעלות את תוצאות
 מחקריו לדרגת יצירה אמנותית. לי השתדל להדגיש תמיד
 את הצד האנושי שבחי המעש והרוח של גיבוריו, כדי לקר-
 במ קירבה נפשית אל הקוראים, אף כי הפריז, לפי מבקרים
 אחדים, בגישה רומאנטית לנושא.

Historiam Aethiopicam antehac editam Commentarius
(„פירוש לספר תולדות אתיופיה שכבר פורסם“; פראנק-
פורט, 1691). כן כתב שני נספחים להיסטוריה זו, שהופיעו
בשנים 1693 ו-1694.

Chr. Juncker, *Commentarius de vita scriptisque ac meritis
Iobis Ludolfi*, 1710; *Allgemeine Deutsche Biographie*, XIX,
394-395, 1884, J. Flemming, H. L., *Ein Beitrag zur Ge-
schichte der orientalischen Philologie* (Beitrage zur Assy-
riologie, I-II), 1890-1894.

א. קפ.

לוד'ו (Łódź), עיר במרכז פולניה, השניה בגדלה במדי-
נה זו, כ-130 ק"מ מדרום-מערב לווארשה; 743.000
תוש' (1965). היא שוכנת בגובה 187 מ' מעל פני-הים. ליד
פרשת המים שבין הניסלה והאוד'ר. העיר מהווה מחוז מנהלי,
ששטחו 212 קמ"ר, ומשמשת גם כבירת מחוז ל' שמסביבה
(17.066 קמ"ר; 1.665.000 תוש' [1965]).

כיון שנתפתחה בעיקר במאה ה-19 ובלעה ללא תכנון
ישובים כפריים סמוכים, אין בל' מבנים בעלי ערך היסטורי,
וכמה מאיזוריה אינם אלא גיבוב של בתי-חרושת ושיכתי
פועלים. השירותים הציבוריים, כגון בתי-חולים, תחבורה
עירונית, ביוט וגנים ציבוריים, שופרו במידה רבה מאז
מלח"ע II.

ל' היא מרכז תעשייתי חשוב, במיוחד בענף הטכסטילים,
ולאחר מלח"ע II נעשתה גם מרכז-תרבות. יש בה כמה
מוסדות-חינוך גבוהים, בהם אוניברסיטה (נוסדה 1946),
טכניון, בתי-ספר למוסיקה, דראמה, אמנות וקולנוע. בעיר
מספר תיאטרונים, בית-אופרה ואולמי-קונצרטים. ל' היא גם
מושב הגמון קאתולי.



לוד'ו — מרכז העיר

היסטוריה. ל' היתה מקום ישוב כבר במאה ה-14,
אולם גידולה כעיר החל רק בשנות ה-20 של המאה ה-19, בעת
שהשתייכה לאותו חלק של פולניה שהיה בשלטון רוסיה.
בתקופה זו פותחה בל', בסיוע הממשלה, תעשיית טכסטילים,
ובה גדול היה חלקם של גרמנים ויהודים. תהליך זה החוש
עוד יותר עם ביטול המכסים בין פולניה לבין רוסיה (1851)
ופתיחת כל שוקי רוסיה לתוצרתה של פולניה (1871).
במלח"ע I נכבשה ל' בידי הגרמנים (1914-1918). ב-1918—
1939 היתה שייכת לפולניה. במלח"ע II שוב נפלה בידי הגר-
מנים (1939-1945), שמה החסב ל-"ליצמאנשטאט" (ע"ש
גבראל גרמני) והיא צורפה לרייך הגרמני; בסוף המלחמה
חזרה לפולניה.

A Ginsbert, Z., 1962; I. Ichnatowicz, *Przemyśl łódzki
w. l. 1860-1900*, 1965.



לודוויגסהפן: מראה כללי. — במרכז — הספסל הכיסי הגדול
BASF (חלק מהענק התעשייתי I. G. Farben,
שפורק לאחר מלח"ע II). ברקע — נהר הרינוס

שנפתח ב-1897, עוברים בממצע למעלה מ-7 מיליון טון סחר
רות בשנה. התעשייה הכימית (צבעי אנילין, דשנים, פחמת
הנתרן ועוד). מן הגדולות בגרמניה, מרוכזת בחלקה הצפוני;
כן יש בה תעשיות זכוכית, מוצרי מתכת, מכונות וריקחות.
ראשיתה של ל' ב-1606, כראש-גשר לעיר מאנהים שמעבר
לנהר. החל 1843 נקראה על שם לודוויג I, מלך באוואריה,
וב-1859 קיבלה מעמד של עיר, משהחלה להתפתח בה תעשייה
כימית ענפה.

חלק ניכר מן העיר נהרס בהפצצות במלח"ע II, ובמקומו
נבנו מרכז ופוזורים מודרניים, כולל גשר חדש על הרינוס
ואצטדיון גדול.

לודוֹלְף, הַיֹּב — Hiob Ludolf — (1624, אַרפורט —
1704, פראנקפורט ע"נ מיין), מורחן גרמני. מרא-
שוני החוקרים את לשונות חבש ותולדותיה. ל' למד שפות
שמיות ואחרות באוניברסיטאות אַרפורט ולידן וביילה לאחר
מכן שנים מספר בנסיעות בארצות שונות באירופה. מראשית
לימודיו גילה עניין מיוחד בלשון גְּעו (ע"ע), השפה החבשית
העתיקה, שלא נכתב עליה עד אז כל מחקר רציני. ל' החל
בחיבור דקדוק ומילון לצרכי-הוא, אך מיעוט המקורות
הכביד ביותר על מלאכתו. ב-1649 פגש ברומא נזיר חבשי
מלומד, אבא ג'רגוריוס, שלימד אותו געו ואמהרית (ע"ע)
וסיפק לו אינפורמציה עשירה על השפות האלה ועל תולדות
חבש.

על יסוד מחקריו חיבר ל' את הספרים המדעיים הראש-
נים על לשונות חבש: דקדוק לשון געו Grammatica
Aethiopica ומילון געו-לאטיני Lexicon Aethiopicum-
Latinum (לונדון, 1661, מהדורה שניה מתוקנת ומורחבת
של המילון, 1699, ושל הדקדוק, 1702); את הדקדוק האמהרי
Grammatica Linguae Amharicae (פראנקפורט, 1698);
והמילון האמהרי-לאטיני Lexicon Amharico-Latinum
(פראנקפורט, 1698). כן הוציא את ספר תהילים בגעו ובלא-
טינית Psalterium Davidis Aethiopice et Latine (פראנק-
פורט 1701) וחיבור חבשי מקורי מן המאה ה-16, Confessio
fidei Claudii regis Aethiopiae („הצהרת האמונה של
קלאודיוס, מלך אתיופיה", לונדון, 1661). ל' תרם גם תרומה
חשובה להיסטוריוגרפיה של חבש בספריו Historia Aethio-
pica („תולדות אתיופיה"; פראנקפורט, 1681) ו-Ad suam

מסוזה של אירגונים לתרבות ולאמנות, "הזמיר" הציוני והארקה" הבנדאי. בשנים האחרונות שלפני מלח"ע II גברה בל' השפעת הבנד מזה ואגודת ישראל מזה. ב-1897 ציינו 93.6% מיהודי ל' את השפה היידיש כשפת הדיבור שלהם. ב-1909 הוקמה ישיבת "תורת חסד" הגדולה בל'. ב-1912 נוסדה בל' ע"י ד"ר מ. ז. ברוידא, הגימנסיה הראשונה בפולניה ששפת-ההוראה בה היתה עברית, ואחריה הוקמו עוד שתיים במתכונתה. ב-1926/7 נמנו בל' 15,500 תלמידים בבתי-ס ממשלתיים מיוחדים ליהודים, כ-7,000 בחדר-ים והודרים מתוקנים, ו-2,700 בגימנסיות יהודיות, שארבע מהן כינו עצמן "לאומיות".

בל' הופיעו שני יומנים ביידית. כן פרחו יצירה ספרותית-חרדית ענפה בשפה זו, בעיקר סביב הירחון "בית יעקב", שמילא תפקיד חשוב בחיי היהדות החרדית בפולניה כולה. בחוגים ספרותיים, יידיים ועבריים, היו פעילים סופרים ומשוררים כגון ד. פרישמן (ע"ע), י. כהן (ע"ע), י. קצנבלסון (ע"ע), המשורר היידי משה ברךרזון ועוד. בק אמני ל' נמנו הפסל ח. גליצנשקין (ע"ע), שהתחנך בעיר, הצייר א. שיק (ע"ע), יליד ל'. גם יולן טובים (ע"ע), מגדולי משוררי פולניה, היה יהודי יוצא ל'.

מ.

ה ש ו א ה. את תהליך השמדת יהודי ל' ניתן לחלק ל-4 תקופות: 1. ספטמבר, 1939 — פברואר, 1940; 2. תקופת הגטו — עד אוגוסט, 1942; 3. תקופת "מחנה-העבודה" — עד אוגוסט, 1944; 4. החיסול הסופי.

1. עם כניסת הגרמנים לעיר, הוכרוזו היהודים הפקר; רבים נרצחו ורכושם נשדד. יחס האוכלוסיה הפולנית ליהודים היה בתחילה פאסיבי-אהוד, מול האויב הגרמני המשותף, אולם אחרי חיסול פולניה כמדינה (אוקטובר, 1939) השתנה היחס והפך לעוין. מתחילה פורק כל אירגון יהודי עצמאי. בתי-הכנסת הגדולים הוצתו. ועד הקהילה הנבחר פורק והרבנים החרמו. ל"זקן היהודים" מונה מרדכי חיים רוזנקוביסקי שמילא תפקיד חשוב בגורל יהודי ל' (ע"ע גטו, עמ' 606 ואילך). ולידו פעלה "ועדה-מיעצת". הוא בחר לעזרתו כ-20 איש משכילים ובעלי-מעמד, אך אלה מהם שהופיעו לישיבה עם הגסטפו. עזרו ונשלחו למחנה-ריכוז בגרמניה, ואיש מהם לא שרד. בסוף 1939 הוצאה פקודת-הגירוש הראשונה ו-5,000 יהודים נשלחו למחנות-ריכוז. בראשית 1940 נפוצו שמרעות בל', כי יגהגו ביהודיה באכזריות מיוחדת, וכמה אלפים ברחו, אך הרוב האמין להבטחת הגרמנים, כי השמעות בדבר הקמת גטו הן בדיות.

2. העברת יהודי ל' לגטו, שנקבע בסרבר העוני באלוטי, ברצעה בתדשים פברואר-מארס 1940 באכזריות נוראה, בליודי הלקאות ויריות. הרכוש היהודי הנותר החרם. הגטו הוקף גדר-תיל, אך לראשונה הותרה הכניסה אליו, והפולנים היו מוכרים שם מוזנות. ב-1 במאי 1940 בודד הגטו לחלוטין. גטו ל' היה הראשון לגטאות הנאציים. הוא התקיים כ-4½ שנים והרשמד אחרת. עשרות אלפים הועברו אליו מחוץ לעיר ומחוץ למדינה, ומספר הרגיו מגיע לכ-300,000 (תמ': ע"ע גטו, עמ' 606).

בתקופה זו נעשה שלטונו של רומקובסקי מוחלט. הוא היה משוכנע כי ע"י ציות לגרמנים והספקת כוח-עבודה יוכל להציל מספר מירבי של נפשות. הוא היה חסר-השכלה ואכזרי, אך לא חשש לסכן גם את עצמו, ולא פעם הוכח ע"י

הקהילה היהודית בל' היתה, ערב השואה, השניה בגדלה בפולניה, אם-כי דברי ימיה היו קצרים. עוד בראשית המאה ה-19 היה מספר היהודים בעיר קטן מאד; ב-1808 הוקם בית-הקברות היהודי, וב-1825 ביהכ"נ הראשון. ב-1827 היו בל' 900 יהודים, אך ב-1860, עם התפתחות תעשיית-הטכסטילים, עלה מספרם ל-5,000, וב-1870 הגיע ל-10,000. על אף הפרעותיהם של האומנים הגרמניים, הקשיים מבחינת שמירת-שבת ואיסור השעטנו (ע"ע), היו ענפיו השתים של ייצור הטכסטילים עיקר עיסוקם של יהודי ל', אם-כי רק בדרג של עבודת-כפיים ומסחר. בשנות ה-80—90, בשעת ההתפתחות הקדחתנית בענף תעשייה זה, אירעו גם הגירושים הגדולים של יהודי רוסיה שמחוץ ל"תחום המושב". רבבות עברו לפולניה ורבים מהם התיישבו בל'. באותה תקופה החלו מפעלי תעשייה עוברים לידי יהודים, בשל דרך גידולה, היתה דמותה של קהילת ל' שונה מזו של שאר קהילות פולניה, ובהרכבה השתקפו כמעט כל חלקי היהדות הרוסית. ב-1897 נמנו בל' 98,000 יהודים, וב-1914 — כ-200,000. אותה שנה היו בידיהם לפחות 1/3 מבתי-החרושת בעיר. מפעלי-התעשייה שבידי היהודים היו קטנים במקצת מהממוצע הכללי. לאחר מלח"ע I ביקשה ממשלת פולניה העצמאית לנשל את היהודים מעמדותיהם הכלכליות, אך הצלחתה היתה מועטת. ב-1921 נמנו בל' 55,000 מפרנסים יהודים, ביניהם 23,700 פועלים ו-4,700 פקידים ובעלי-מלאכה. ב-1931 היו בל' 202,497 יהודים (33.5% מכלל האוכלוסיה), וב-1939 — 250,000 (37%). 43% מיהודי ל' עבדו בתעשייה. זו היתה, אפוא, הקהילה היצרנית ביותר בפולניה בשנים 1918—1939.

תחילה היתה ל' כפופה לרבנותה של לוטומירסק (ע"ע). רבה הראשון היה מנחם זאב ירושלימסקי, ואחריו כיהנו הרבנים יחזקאל נומברג (1832—1856) ומשה ליפשיץ (1857—1873), כולם מן החסידים. בשנים 1874—1912 שימש בה הרב אליהו חיים מינץ (ע"ע), שהיה מן הרבנים המפורסמים בזמנו. עד 1920 כיהן בה הרב אליעזר ליב טרייסטמן, ואחריו שוב לא נבחר רב ראשי בל', משום מחלוקת המפלגות, שלבשה שם צורה חריפה במיוחד. עד לימי השואה היתה ל' מרכז של תורה חסידות, וישבו בה מאות רבנים, מורי-הוראה ותלמידי-חכמים, שחלקם אף קיבל משכורת רשמית מהקהילה. בהעדר רב ראשי, נוהלו החיים הדתיים ע"י "ועד הרבנים", שהיה מורכב מרבני המקום.

קהילת ל' הצטיינה בשרשיהתה היהודית. בתחושתה הציונית בורית ובפיתוח אירגונים כלכליים ותרבותיים יעילים, מבחינה דמוגרפית כללה קהילת ל' שני מרכיבים: רוב של יהודים פולנים, ברובם המכריע חסידים, ומיעוט של יוצאי רוסיה, ה"ליטאים". ההנהגה היתה בידי החסידים, והאגדת ישראל" (ע"ע) היתה המפלגה השלטת בקהילה. ב-1924 נערכו בל' בחירות לוועד-הקהילה ע"פ תקנות אירגון הקהילות של ממשלת פולניה מ-1919. החרדים — ברובם חסידי גור, שהיו מאורגנים ב"אגודת ישראל" — השיגו רוב. כאלה היו גם תוצאות הבחירות שנערכו ב-1931. כמעט כל פעולותיה של הנהלת הקהילה התרכזו בשטח הדת בלבד.

יהודי ל' היו תמיד ערים לתנועות חברתיות ופוליטיות. עם ייסוד הבונד (ע"ע) ב-1897, קם לו מיד סניף מקומי בל', ואותה שנה נתארגנה שם גם האגודה הציונית הראשונה. ב-1905 נוסדה בל' האגודה הראשונה של "פועלי-ציון". בימי השלטון הרוסי התנהלה פעילות פוליטית ניכרת תחת

הועסקו גם ילדים בני 7—8. בסוף אוגוסט 1942 הומתו 15,000 מהם. בתה"ס ובתה"ח נסגרו, החולים שלא הספיקו לברוח הומתו. אמהות שלא רצו להיפרד מילדיהן נרצחו עמם. ב1 בספטמבר הכריזו הגרמנים, כי הגטו הפך ל"מחנה עבודה", ומאז חלה הפסקה בהשמדה למשך שנתיים כמעט. 4. בקיץ 1944, כאשר פרצו הרוסים לפולניה, היו כבר כל הגטאות מחוסלים פרט לגטו ל'. ובאוגוסט 1944 החליטו הגרמנים לחסל גם אותו. הפעולה הוטותה כ"העברה לגרמניה", כדי למנוע מרד אפשרי, כבגטו וארשה. אין ספק כי מתוך שידורי רדיו לתודון שנקלטו בגטו, ידעו יהודי ל' את הצפוי להם; ואעפ"כ בוצע הגירוש לאושוויץ בקצב של 3,000 איש ליום. ב29 באוגוסט 1944 הוסע לאושוויץ, במכונית הגסטפו, גם מרדכי חיים רומקובסקי. מ300,000 יהודי גטו ל', נותרו בחיים כ2,000—3,000 נפשות.

במשך 4½ שנות קיומו לא קיבל גטו ל' כל עזרה מבחוץ, לא בעשה כל נסיון מצד בעלי-הברית, ואף לא מצד המתחרות הפולניות. הלאומניות והקומוניסטיות, להכביד על ההשמדה. שארית קהילת ל', כ100,000 נפש, הושמדה בשלהי המלחמה, כאשר צבאות בעלי-הברית חזרו למרביתה של אירופה וכוחות אנטי-נאציים שונים פעלו בעורף הגרמני. א. ל.

עם כיבוש ל' ע"י הסובייטים בינואר 1945, נמצאו בל' כמה מאות יהודים במחבואים, אך עד קיץ 1945 גדל מספרם מעל לרבעה ע"י זרם פליטים וחוזרים מבריה"מ. בל' התקיימו תנועות חלוציות, היא שימשה נקודת יציאה ל"בריחה" לא"י. ב1949 נמנו בל' 13,640 יהודים, אך כתוצאה מן העליה לישראל פחת מספרם, וכיום (1968) נותרו בה כ4,000—5,000 בלבד, לפי האומדן. בעיר פועל סניף של "האיחוד התברתי והתרבותי של היהודים בפולניה", שמנה בסוף 1961 כ850 חברים. קיים גם ב"י"ס יהודי עממי ותיכון, בפולנית ויידיש. מצבת-זכרון לחללי השואה הוקמה בל' בנובמבר 1959.

י. פרענקל, היהודים בל', תרנ"ד; א. וו. יאסני, געשיכטע פון דער יידישער ארבעטער-באוועגונג אין ל', 1937; הנ"ל, די געשיכטע פון יידן אין ל' אין די יארן פון דער דייטשער יידן-אויסראטונג, 1960; לאדווער יוכור בוך (ארויסגעגעבן פון פאראייניקטן רעטונגס-קאמיטעט פאר דער שטאט ל'), 1943; א. ז. אשכנזי, קהילת ל', תולדות עיר ואם בישראל, תש"ח; מ. זר-כבוד, יומני מנחם אפסענהיים מגיטו ל' (סיני, כ"ח), תש"י; א. טענענבוים-ארזי, ל' און אירע יידן, תשי"ז; פ. מינץ, ל' אין מיין זכרון, 1958; י. טרוינק, לאדווער געטא, P. Friedman, *Dzieje Żydów w Łodzi od początków osadnictwa Żydów do r. 1863, 1935*; (תרגום: 1/1).

לוֹדֵז' (Lodi), עיר בצפון-איטליה, בעמק הפו, 30 ק"מ מדרום-מזרח למילאנו; 40,000 תושב' (1966). ל' יושבת סמוך לחופו המערבי של הנהר אָדה, על גבעה (80 מ' מעל פני-הים), שהעניקה לה יתרון הגנתי ובטחון משטפר נות, ל' היא מרכז לתעשיית מוצרי-חלב (גבינותיה מפורסות-מות), טכסטיל, חבלים, כימיקאליים, מוצרי-קראמיקה (מאיד-ליקה) ועוד. מרכז העיר עתיק ובו בניינים מסוף י"ב והרנ"טאנס, בהם קאתדראלה מהמאה ה12 וכנסיות מהמאות ה13—15.

ראשיתה של ל' בתקופת הקיסרות הרומית, כששמה היה לאוס פומפיאה (Laus Pompeia). היא עמדה אז במקום הקרוי כיום ל' נָקֵל (ל' העתיקה), 6 ק"מ ממערב לעיר שבימינו. במאות 8—11 היתה המחשבות בערי צפון-איטליה. ב1110 וב1158 נהרסה כליל ע"י צבא מילאנו, שאתה נמצאה

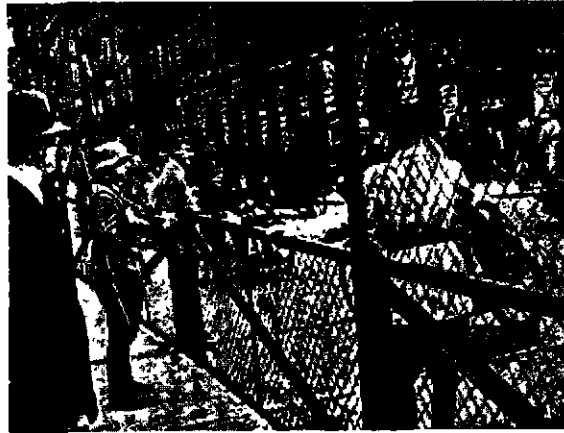

נדרות-חיל בגטו לודז'

אנשי הגסטפו עד וזב"ד. רומקובסקי דאג לחינוך ילדי הגטו, והשקיע בכך אמצעים ניכרים, אולם גם לא היסס להאיץ באמהות למסור את ילדיהן לגירוש, אשר ברור היה כי פירושו השמדה. את הוועדה המיעצת השניה שמינה לעצמה הרכיב מיסודות שליליים, שהיה בטוח בנאמנותם. הוא הקים משטרה ו"פלוגות סדר", דואר, בנק, שתפקידו האמיתי היה להוציא מהיהודים כל דבר-ערך שנשאר בידיהם, מחלקה להנהלת הדירות ומשרד לפיקוח על בתי-המלאכה. כן הדפיס שטרי כסף, שהיהודים נאלצו לקבלם תמורת כספם. בראש מחלקת המזונות עמדו אנשים מושחתים, ובעקבות פעולות-יהם פרצו באוגוסט 1940 מהומות-רעב, שדוכאו בשפיכות-דמים. במאי 1940 חיו בגטו כ160,000 נפש. בהמשך הזמן גדל מספרם ע"י קליטת רבבות מגורשים מבחוץ. אך גם התמותה היתה מחרידה: כ41,000 נפש ב1940—1943. ב1 בינואר 1942 נמצאו עדיין בגטו כ150,000 נפש.

גם בתנאים האיומים האלה התקיימו בגטו חיי-תרבות. בתי-הספר התנהלו תוך מסירות עילאית, ובית-היתומים הגדול היה לדוגמה, ב1/1940 פעלו 43 בת"ס עם 414 מורים ו14,357 ילדים. נתקיימו גם תיאטרון ותזמורת סימפוניית-בתי-החולים מנו 170 רופאים. זמן-מה יצא לאור גם עתון יידי. החיים הציבוריים היו ערים למדי. כל המפלגות היו פעילות; הוקמו 23 קיבוצים חקלאיים-למחצה, נתקיימו ערבי-יוקחה, וכשנודע על פטירת ז'בוטינסקי באה"ב, התכנסו אלפים לאספת-אבל. ברם, המפלגות לא היוו גורם-שלכות, ורומקובסקי אף לא חשש מקיומן; רק את הקיבוצים חיסל. בחדשי מאי-נובמבר 1941 הובאו לל' שרידיהן של קהילות שכנות ומגורשים מגרמניה, אוסטריה, צ'כיה ולוכסמבורג, יחד כ40,000 נפש, והדבר הגביר את הצפיפות הרעב. עם זאת נתפשטה ההרגשה, כאילו יש כוונה מצד הכובשים הנא-צים להמשיך ולקיים את הגטו, ובאוירה "אופטימית" זו הועברו כ74,000 איש "לעבודה בחוץ" (ראשית 1942). רק אח"כ נודע, כי כולם הושמדו במחנה קלמנו. יותר מ18,000 איש הועברו ב1942 למחנות-ריכוז ועבודה בגרמניה, ו18,000 מתו באותה שנה מות "טבעי". ב1942 איבד הגטו יותר ממחצית תושביו.

3. באביב 1942 גברו השמועות כי הגטו ייהפך למחנה-עבודה, ומי שאינו מסוגל לעבוד יושמד. הדבר נתאשר באר-גוסט 1942, עת הובאו לל' יהודים מן החוץ, שילדיהם ונשור-תיהם נרצחו לעיניהם. במשך 1942 הוקמו בגטו מפעלי טכסטיל ובתי-מלאכה גדולים, ובעבודות קשות, כנפחות.

בעלה התמסרה להינוד נכדה וצלב (ע"ע, עמ' 465). פלטה, אמו של ואצלאב, שדבקה בעבודת-האילים, הסתכסכה עם ל' ויזמה את רציחתה. עוד בחייה נרקמו אגדות סביב אישיר תה של ל'. גופתה נטמנה בכנסיית גאורגיוס הקדוש בפראג ויום חגה נקבע ב-16 לספטמבר.

J. Pekař, *Die Wenzels- und L. Legenden*, 1906, A. Naegle, *Kirchengeschichte Böhmens*, I (ר' תפחה), 1915.

לודמיר, ע"ע ולדימיר-ווליןסק.

לודנדורף, אריך — Erich Ludendorff — (1865, קרד-שכניה [פוזנאן] — 1937, מינכן), איש-צבא ומדי-

נאי גרמני. בן למשפחה בורגנית. גדל ל' באווירה הלאומנית הגרמנית, שציינה את מחרת-הספר בו נולד. הוא היה קצין בצבא הפרוסי מגיל 18 ורכש את התמחותו המקצועית במח"צתם של שליפן (ע"ע) ומולטקה (ע"ע) ה"צעיר". במשך שנים היה מסופח ל"מטה הכללי הגדול", וב-1908—1912 היה ראש "מחלקת ההערכות" (Aufmarschabteilung), בה גילה כושר אירגוני להפליא. בראשית מלח"ע פעל בחזית המערב והיה אחראי לתכנון הבקעת מערכת הבעורים של ל'ין. בסוף אוגוסט 1914 הוצע לחזית המזרחית ומונה לראש-המטה של הגנרל הינדנבורג (ע"ע). הינדנבורג, הקשיש ממנו בהרבה, היה המפקד העליון האחרון, בעוד שלי' היה למעשה המתכנן המבצע של פעולות הגייסות. שיתוף-הפעולה בין הינדנבורג ל' הניב פרי ביכורים בנצחון הגרמני המזוהר בטננברג (ע"ע). גם לאחר שנתמנה הינדנבורג למפקד כללי במזרח, המשיך ל' להיות יד-ימינו. השגי שניהם בחזית המזרח היו כה גדולים, שהוחלט להעבירם למערב לאחר כשלונו של פלקנהיין (ע"ע), ובראשית הסתיו 1916 נתמנה הינדנבורג (עתה בדרגת "פלד-מארשאל") לתפקיד ראש-המטה (מפקד עליון) של כל הגייסות הגרמניים, ול' לאפסנאי ראשי כללי (Generalquartiermeister), קיינו למשנהו. תקוות הממשל הגרמני היתה כי יוקרתו של האחד, בשילוב עם תקיפותיו וכשרונו האירגוני של השני, יביאו לגרמניה את הנצחון. אם כן, בשל מוצאו הבורגני, לא הגיע ל' מעולם לדרגת פלד-מארשאל, ואף לא הוענק לו תואר-אצולה. ניהל למעשה, מעתה ועד סוף מלח"ע I, את המאמץ המלחמתי הגרמני כולו. השפעתו חרגה בהרבה מתחומי האסטרטגיה ונתנה אותותיה גם בתחום הכלכלה המלחמתית ובשדה מדיניות הפנים והחוץ כאחד. ל' גייס גיוס טוטאלי את משאביה של גרמניה לניהול המלחמה. תרם להרחתו של הקאנצלר בתמן-הולנ (ע"ע), הטיל את כל השפעתו לצד ההחלטה לפתוח בלוחמת-צוללות בלתי-מוגבלת (שדחפה את אה"ב להיכנס למלחמה נגד גרמניה), ותיכנן את המתקפה הגדולה בראשית 1918, ששברה כמעט את חזית מעצמות-ההסכמה במערב. ברם, משנבלמה מלחמת הצוללות, ומשקל הגייסות האמריקניים בחזית צרפת הלך וגדל, ובייחוד מש-נפרצו קווי הגרמנים ע"י התקפות הטאנקים הראשונים, איבד ל' לפתע את עשתונותיו ודרש במפגיע מו"מ לשלום עם האויב (29.9.18). כעבור חודש פוטר ע"י וילהלם II (ע"ע).



אריך לודנדורף

במאבק מתמיד, וחלק מתושביה הקים אותה מחדש במקומה הנוכחי, בחסותו של הקיסר פרידריך בארבראוקסה. ב-1796 הביס נאפוליון בקרב את צבאות אוסטריה והשתלט ע"י כך על עמק-הפז.

במאה ה-15 התיישבו בל' כמה בנקאים יהודים. בחסות דוכסי מילאנו, ומסביבם נוצר ישוב יהודי קטן, 23 בתי-אב משלמי מסים ב-1522. אחריו שעברה ל' ב-1540 לשלטון ספרד, הורע מצבם. ב-1558 נתפס בל' ועד נציגי הקהילות לדון בחלוקת עול המסים. ב-1559 נשרפו בה ספרי התלמוד, וב-1597 גורשו היהודים ממחוז מילאנו כולו ובכלל זה מל'. שבה היה אז מספרם 130. למרות-זאת נשארו בל' יהודים אחדים בעלי פריווילגיות, ביניהם בני משפחת ויטלה, שהיו בעלי בקב במקום עד סוף המאה ה-18. מאז המאה ה-19 לא היה עוד ישוב יהודי בל'.

ל. דימיטרובסקי, לחולדות היהודים באיטליה במאה ה-17 (ציון, כ', 179—181), תש"ו; L. Cremaschi, *Il ghetto e gli Ebrei di L.* (Israel, 42), 1957, N. Pavoncello, *Inscriptions funéraires en hébreu au Museo Civico de L.* (REJ, II [CXIX]), 1961. מ. בר. ד. ק.

לודיקה, ע"ע לוד.

לודיטים (Luddites), כינויו של קבוצת פועלים, שהת-ארגנו באנגליה בשנים 1811—1816. במגמה להרוס מכונות תעשייתיות כתגובה לאבטלה ולהרעת תנאי החיים, שבאו כתוצאה ממיכון תעשיית הטקסטיל. במעשיהם היה גם משום הפגנה נגד איכותה הירודה של התוצרת התעשייתית. הפרעות התחילו ב-1811 בעיר נוטינגהם ובסביבתה. אך פשטו במהרה גם באיורי תעשייה אחרים, בירקשיר, לנקי-שיר ועוד. הלי' היו פועלים בשעות-הלילה כשהם מחופשים. הפורעים נמנעו ממעשי אלימות נגד בני-אדם חכמ, בדרך כלל, לדעת קהל אחדת.

הכיבו ל' ניתן להם על שם נד לוד (דמות אגדית שקיומה מוטל בספק), שנחשב למנהיגם הראשון ובו נקשרו סיפורים רבים. הכרויים נגד מיכון התעשייה היו חתומים "גנרל לוד". הממשלה האנגלית בראשותו של הלורד לינרפול (ע"ע) הפעילה צבא נגד הלי' וביקשה לרכא את ההתפרעויות ע"י תחיקה חמורה שהעבירה בפארלאמנט. ואטנם נשברה הת-ארגנות הלי' לזמן-מה ע"י המשפט ההמוני. שנערך בירק 1813 ונסתיים בתליות רבות. נראה שבין המוצאים להורג היה גם מנהיג ההתקוממות, שכן זו פסקה לפתע. ב-1816 התחדשו ההתפרעויות עקב המשבר הכלכלי הבורגני. הקשה גם הפעם התחילו הפרעות בנוטינגהם והתפשטו משם על פני המדינה פולה. השלטונות פעלו במרץ לדיכוי, ועם שוב השגשוג הכלכלי, ומשנבלע המרי החברתי בפוליטיקה החדשה, נדמה התנעה.

ג. ד. ה. קול, תולדות תנועת-הפועלים באנגליה, תש"י; J. L. & B. Hammond, *The Skilled Labourer*, 1919; C. R. Fay, *Life and Labor in the 19th Century* (תפחה), 1943, R. K. Webb, *The British Working Class*, 1955, E. B. Черняк, *Демократическое движение в Англии 1816—1820*, 1957, N. I. Smelser, *Social Change in the Industrial Revolution*, 1959; F. O. Darvall, *La Révolution industr. au XVIII^e siècle*, 1959². x. בר.

לודמילה — Ludmila, Lidmila — (853—921), מקדו-שות הכנסיה הקאתולית ופטרניתה של בוהמיה. ל' היתה אשתו של בויווי (Bořivoj) דוכס בוהמיה, ונטבלה יחד עמו לנצרות ע"י מתודיוס (ע"ע קירילוס). אחרי מות

נסע שוב לא"י בכותנה להשתקע. אך חזר לאירופה באותה שנה כציר לקונגרס הציוני הראשון, ויסד באותה שנה את „התאחדות ציוני גרמניה“. בשלישית, ביקר בא"י ב-1898, אך חזר גם הפעם לגרמניה. ב-1899 נתמנה ל' לספרן בספריית האוניברסיטה של ברלין, וב-1915 הוענק לו תואר פרופסור. בשנים הגורליות לציונות, 1902—1908, היה ל' עורכו הראשי של „Jüdische Rundschau“, בטאון המרכזי של ציוני גרמניה. ב-1905 נרתם להגשמת רעיונו של יוסף חנוביץ (ע"ע) בדבר יסוד ספריה לאומית בירושלים, בהגישו תוכניו בעניין זה לקונגרס הציוני ה-7. הצעתו נתקבלה פה אחד, ואחרי מלח"ע I, עם הקמת האוניברסיטה העברית, נועד ל' להיות מנהלה הראשון של הספרייה האוניברסיטאית. אף-על-פי שמינורו לא יצא לפועל, המשיך ל' לפעול למען הספרייה. כאשר עלה השתקע בא"י ב-1933, נתמנה למנהלה של הספרייה העירונית „שער ציון“, בתל-אביב (עד 1948).

מלבד קתרטיו הציוניים הרבים, שפורסמו בחלקם בחיבת יחית Heinrich Sachse, וספרו „Die Sprachen der Juden“ (לשונות היהודים), 1911, פירסם ל' הרבה מחקרים בתחום הפולקלור היהודי, כגון „Die Juden in der katholischen Legende“ (היהודים באגדה הקתולית), 1912; „Die Juden in der Marienlegende“ (היהודים באגדת מרים), 1912; „Schelme und Narren mit jüdischen Kappen“ (וליצנים עם כובעים יהודיים), 1920; „dischen Volkshumor“ (שירי הומור יהודי עממי עתיק), 1922; „Alter jüdischer Volkshumor aus Talmud und Midrasch“ (הומור יהודי עתיק מן התלמוד והמדרש), 1931.

א. סימון [= שמעון ארנסט], ה. ל', 1939; י. ל. וינברג, ניצני הציונות, א. ה. ל', תש"ז; ר. ליכטהיים, הולדת הציונות בגרמניה (ר' מפתח), 1951.

יע. ר.

לוֹהֶנְגְרִין (Lohengrin), שמו של „אביר הברבור“ האגדי המופיע במסורות ספרותיות שונות של יו"ב, אך נתפרסם במיוחד הודות לאופרה בשם זה של ריכרד ואגנר. ל' בנו של פארציוואל, מאבירי „הגראל הקדוש“ (ע"ע גרל), חש בסירה רתומה לברבור לעזרתה של אלוה, הדוד-כסית מבראבאנט, כדי להגן עליה מפני אויביה. הוא נושא את אלוה לאשה, בתנאי שלא תשאל לשמו ולמצואו. כשהיא מפרה את התנאי, הוא משיב על שאלתה, אך נעלם כלעומת שבא, בסירה הרתומה לברבור.

הנוסח הצרפתי של האגדה על אחדות Chevalier au Cygne („אביר הברבור“), מתחילת המאה ה-13, קשור בתולדות משפחת בויון (Bouillon) והוא אחד משירי העלי-לה על מסע-הצלב הראשון. „אביר הברבור“, הנקרא כאן בשם הליאס (Helyas), מופיע בסירת-הברבור להגן על זכויותיה של הדוכסית מביוון מפני הדוכס מסאכסוניה. הליאס מתחתן עם באטריס, בת הדוכסית, אך נוטש אותה כעבור 7 שנים, כאשר היא שואלת אותו למצואו. נכדם של ל' ובאטריס הוא גוטפריד מביוון (ע"ע), מראשי מסע-הצלב הראשי שון ושליטה הראשון של ממלכת ירושלים הצלבנית.

הנוסח הגרמני של האגדה מופיע לראשונה בסופו של האפוס „פארציוואל“ של וולפרם פון אשנבך (ע"ע). בסוף המאה ה-13 הרחיב משורר באווארי, מתלמידיו של וולפרם, את הסיפור לאפוס בן 8,000 שורות בקירוב. סיפורו של ל' מושם בפיו של וולפרם, המספר אותו בשעת תחרות המשוררים בסירת ארטבורג. מסופר שם גם על מלחמתו של ל',

בעקבות ההפיכה בגרמניה ברח ל' לשוודיה, אך חזר כעבור זמן קצר לגרמניה. הוא תמך בפעילות פוליטית של קבוצות לאומניות-קיצוניות למיניהן. ל' היה מראשי מפיצי הברודות, כי גרמניה נוצחה במלח"ע I בשל „תקיעת סכין בגב הגייסות הלוחמים“, טענה שידע היטב כי היא כוזבת. ב-1919 פירסם Meine Kriegserinnerungen („זכרונות המלחמה שלי“; תורגם לאנגלית), ואחר כתב Kriegs-führung und Politik („ניהול מלחמה ומדיניות“), 1922; Mein militärischer Werdegang („התפתחותי הצבאית“), 1933; Der totale Krieg („המלחמה הטוטאלית“), 1935. ל' תמך במרידת קאפ (ע"ע גרמניה, היסטוריה), והשתתף בהפיכת-הנפל של היטלר (ע"ע) ב-1923. ב-1924—1928 היה חבר ה„רייכסטאג“ מטעם המפלגה הנאציונאל-סוציאליסטית, וב-1925 הוצג כמועמד הנאצים לנשיאות גרמניה, מול הינדנבורג, ונכשל. בערוב ימיו גברה קיצוניותו עד כדי חולניות, והוא התרחק גם מהנאצים. עם אשתו מתילדה (1877—1966), שהיתה אף קיצונית ממנו, הקים ב-1926 את הTannenber-Bund („ברית טאננברג“; פתחה ב-1933), ובקתרטיו, שנתפרסמו במהדורות רבות, נלחם בכוחות ש„מעל למדינה“ — היהודים, הישועים, המארכסיסטים והברנים החפשים, ואפילו ניסה להילחם בנצרות ע"י הקמת דת „קוטונית“ משוחררת מהשפעת היהדות.

וע"ע גרמניה, היסטוריה, ותמ' — שם, עמ' 463; מלחמת העולם I.

H. Delbruck, *L's Selbstportrat*, 1922¹⁰; Th. von Schäfer, *L., der Feldherr der Deutschen im Weltkrieg*, 1935; W. Breucker, *Die Tragik L's*, 1953; W. Görhitz, *Der deutsche Generalstab, Geschichte und Gestalt* (תחנת), 1950; D. J. Goodspeed, *L., Soldier, Dictator, Revolutionary*, 1966.

פ. פ.

לוֹדְקֵה, ע"ע לְאוֹדְקֵיָה.

לוֹדְקֵרִים, ע"ע גְלֹדְיִטוֹרִים.

לוֹה, הַיְנִירֵן אֶלְיָקִים — Heinrich Lowe — (1869— ואנצלפן [ליד מאגדבורג] — 1951, תל-אביב).

ספרן, פובליציסטן ועסקן ציוני. הוא היה בן למשפחה מתבר-ללת ולמד בגימנסיה פרודסטאטית במאגדבורג. את לימודיו המשיך באוניברסיטת ברלין, שם למד בעיקר תולדות יו"ב וקיבל תואר דוקטור ב-1894. את ידיעותיו הראשונות ביהדות רכש במאגדבורג אצל מורו מ. שפניר (ע"ע), וע"פ עצתו התחיל ללמוד בבית-המדרש הגבוה למדעי היהדות בברלין. שם הכיר את שמריהו לוי (ע"ע) ונחמן סירקין (ע"ע), ויחד אתם ניהל את „האגודה המדעית היהודית-רוסית“ (Russisch-jüdischer wissenschaftlicher Verein), כשהוא יליד-גרמניה היחיד בין חבריה. בחוג זה התקרב לציונות. ב-1891 יסד את „חובבי שפת-עבר“, וב-1892 — את האגודה הציונית הראשונה בגרמניה, „Jung Israel“ („ישראל הצעיר“), וכן היה ממייסדי התאחדות הסטודנטים היהודיים, אשר ממנה התפתח ב-1914 ארגון-הגג של איגודי הסטודנטים הציוניים בגרמניה (Kartell jüdischer Verbindungen). בקרב הסטודנטים דגל ל' לפיתוח גופני ולימד סיוף. ב-1893/4 הוציא את „Jüdische Volkszeitung“ („עתון העם היהודי“), וב-1895/6 את הירחון „Zion“, לענייני הלאומיים של עם ישראל. ב-1895 ביקר בא"י וב-1896 נתוודע להרצל. ב-1897

הבצרה והנשימה. בדרך ניסויית הוכיח ל', כי בכל בעירה מתרכב החומר הנשרף, ביחסים קבועים, עם החמצן שבאוויר; כן הוכיח כי האוויר הוא תערובת של שני מרכיבים: החמצן, שהוא החומר הפעיל בשריפה ובנשימה ומהווה $\frac{1}{5}$ מן הנפח הכולל, והחנקן, שאינו פעיל, יחד עם ידו, המאת-מאטיקאי לפלס (ע"ע), מדד ל' בקאלוריימטר-קרח, את החום הנפלט בתהליכים כימיים שונים, ומתוך נסויים בבע"ה הגיע למסקנה, כי הנשימה היא סוג של בעירה זכ"י בעזרת החום המשתחרר בה מקיימים בע"ח חום-גוף קבוע. את תוצאות מחקריו סיכם ל' בחיבור שהגיש לאקאדמיה ב-1783, אשר בו הפריך את תורת ה"פלוגיסטון" (ע"ע בערה, עמ' 265), שהיתה מקובלת עד לימיו. ב-1784 חזר ל' על נסיונו של קונדייש (ע"ע), אשר קיבל מים משריפת מימן, והוכיח בדרכים שונות כי המים מורכבים ממימן ומחמצן.

בתקופת עבודתו השנייה עסק ל' בתיקון המינוח הכימי. הוא ניסח את המושג המודרני של היסוד הכימי (ע"ע יסוד דות כימיים) וסיווג את היסודות הידועים בזמנו. ל' פירסם מאמרים וספרים רבים, החשובים שבספריו: Opuscules physiques et chimiques ("עבודות פיסיקאליות וכימיות"), Méthode de nomenclature chimique ("שיטת מינוח מושגים כימיים"), 1774; Traité élémentaire de chimie ("יסודות הכימיה"), 1787; אסף מחקריו הופיע ב-1789. אוסף מחקריו הופיע ב-1864—1893 כרכים.

D. McKie, A. L., *Scientist, Economist and Social Reformer*, 1952; D. I. Duveen — H. S. Kluckstein, *A Bibliography of the Works of A. L. L.*, 1954; M. Daumas, L., *théoricien et expérimentateur*, 1955; L. Scheler, L. et le principe chimique, 1964; L. Velluz, *La vie de L.*, 1966.

י. קל.

לוֹוִיָּה, לָשׁוֹן — שייכת, כהתית (ע"ע), לקבוצה האנא-טולית של הלשונות ההודיאירופיות (ע"ע, עמ' 568)

המתות היא ידועה מטכסטים כתובים בכתבי-ידות מן המאה ה-13—14 לפסה"נ. שבטים דוברי דילאקטים לוויים הגיעו באלף השני לפסה"נ, או לפני כן, דרך הבוספורוס הודאראדנלים לאסיה הקטנה ושם רובדו על גבי שכבות של דוברי לשונות אחרות, ובגלל הריבוד הזה חלו בלי התפתחות יות מסוימות, כך שרק המבנה המורפולוגי של הלי נשאר בעיקרו הודיאירופי מן הטיפוס האנאטולי. ללי שני מינים: מין "חי" ומין סתמי; שני זמנים: הווה ועבר; הבדלת דרך רציה מדרך חייתי, וכן אקטיבום מקדיום (ע"ע דקדוק, עמ' 996). עם פלישת הפריגים (ע"ע) לשטחים הלוויים (בערך בשנת 1200 לפסה"נ) הלכה תעלמה הלשון הלי דק בשמות-מקומות ובשמות-אנשים באסיה הקטנה שרדו יסודות לוויים עד לתקופה הרומית.

השבטים הלוויים ישבו בעיקר בדרום אנאטוליה, וכן בסוריה הצפונית. על תולדותיהם לא ידוע כמעט דבר.

H. G. Guterbock, *Notes on Luwian Studies* (Orientalia, N. S. 25; 1956; E. Laroche, *Notes de typonymie anatolienne* (Gedenkschrift für Paul Kretschmer, II), 1957; idem, *Dictionnaire de la langue luwite*, 1959, Ph. H. I. Houwink ten Cate, *The Luwian Population Groups of Lycia and Cilicia Aspera during the Hellenistic Period*, 1961; L. Zgusta, *Kleinasiatische Personennamen*, 1964.

לוֹוֶה, אַנְדְּרֵה — André Lwoff — (ג' 1902), ביוכימאי צרפתי, המשתיך לצוות המחקר של מכון פאסטר בפאריס. ב-1921 קיבל תואר בוגר במדעי הטבע

לצידו של המלך הגרמני הינריך, נגד הכופרים. מקור השם ל' הוא, כנראה, *Garin le Loherain* ("גארן איש לורן").

H. Ruckert (ed.), L., 1858; C. Hippeau (ed.), *La Chanson du Chevalier au Cygne*, 1874; H. Pigeonneau, *Le Cycle de la Croisade et la famille de Bouillon*, 1877; F. Panzer, *L-studien*, 1894; R. Heinrichs, *Die L-Dichtung und ihre Deutung*, 1905; R. Jaffray, *The Two Knights of the Swan*, 1910; A. L. Frey, *The Swan-Knight Legend*, 1931; A. Hatem, *Les Poèmes épiques des Croisades*, 1932; A. G. Kruger, *Die Quellen der Schwanritterdichtungen*, 1936; F. W. Wentzlaff-Eggebert, *Kreuzzugsdichtung des Mittelalters*, 1960.

ג. אב.

לוֹהֶנְשְׁטֵין, דְּנִיָּאל קְסֶפֶר טֶח — Daniel Caspar von Lohenstein — (נימפטש [שלויה התחתית] — 1635, גימפטש)

1683, ברסלאו), סופר ומחזאי גרמני. במקצועו היה משפטן; את תואר האצולה קיבל ב-1670.

כבר בגיל 15 כתב ל' את המחזה Ibrahim Bassa (הוצג ב-1650 והופיע בדפוס ב-1653), שבו דן השולטאן למחאת את ש-רצבאו הנוצרי, וזה מוסר נפשו על קידוש אמונתו. מחזות היסטוריים אחרים: Cleopatra (1661); Agrippina (1665). כן כתב ל' רומאן בלתי-גמור ענקי, Grossmüthiger Feldherr Arminius ("שר-הצבא הנדיב ארמיניוס"), 1689/90 — נושאי מחזותיו של ל' לקוחים בעיקר מתקופות-משבר בהיסטוריה הרומית התורפית. הכוונה הייתה שהמחזות ישמשו מוסר-השכל ואזהרה; ניפרת בהם השפעת המשוור גרפיטיש (ע"ע), בן-דורו של ל', וכן השפעת הטראגדיות של סנקה. אצל ל' הפכה הטראגדיה לשורה של מעשי זרועה ותועבה.

סיגנונו הנמלך המגובב הפך לשם-דבר בספרות הגרמנית. H. V. Müller, *Bibliographie der Schriften D. C's V. L.* (Werden und Wirken, ein Festgruss K. W. Hiersemann zugesandt), 1924; L. Laporte, *L's Arminius als ein Dokument des deutschen Laterarbarock*, 1925; F. Schaufelberger, *Das Tragische in L's Trauerspielen*, 1945.

לוֹוֹאִיֶּיה, אַנְטוּאַן לוֹרֶן — Antoine Laurent Lavoisier — (פאריס — 1794, שם). כימאי צרפתי,

אבי הכימיה המודרנית. כבן למשפחת משפטנים, החל ללמוד משפטים באוניברסיטת פאריס.

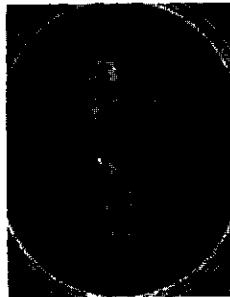

א 5 לוֹוֹאִיֶּיה

אולם עבר עד מהרה למדעי-הטבע. ב-1765 מסר ל' לאקא-דמיה למדעים חיבור ראשון על-אודות האלאבסטר (ע"ע גבס) אשר בו ניכרה כבר גישתו המקורית. על תכניתו להארת רחובות פאריס העניק לו מוסד זה פרס בשנת 1766. החל מ-1768 היה ל' חבר האקאדמיה למדעים וב-1785 נתמנה לראשה.

במסגרת זו בא ל' במגע עם פיסיקאים ומאתמאטיקאים, ומהם למד את הגישה הכמותית במחקרו. ל' השקיע את כספו באגודה כלכלית, שחכרה מן הממשלה את גביית המסים, ואף קיבל ב-1779 מינוי רשמי כמוכסן כללי. ב-1776 מתה ל' למנהל בתי-התורשת הממלכתיים לייצור אבק-שריפה, וב-1790 לחבר הוועדה שעסקה בהנהגת תקנים למשקלות ומידות. עם פרוץ המהפכה הצרפתית נבחר ל' כציר לאסיפה הלאומית. עם עליית היעקובינים לשלטון נאשם ל', יחד עם מוכסנים אחרים, בבגידה ובמעילה, נדון למוות הוצא להורג בעריפה. בעבודתו המדעית של ל' ניתן להבחין שתי תקופות עיקריות. בראשונה הוא חקר ומצא הסבר נכון לתהליכי



אנדרה לוף

וב 1927 תואר ד"ר לרפואה ותואר ד"ר למדעי-הטבע. מחקריו הראשונים עסקו במורפוג'נזה של חד-תאיים (ע"ע) הרבילן לתגלית החשובה בדבר קיום תורשה ציטופלאסמטית (שלא ע"י הגרעין) באורגאניזמים אלה. לאחר-מכן, בשנות השלושים, עבר לחקר תורתם של החד-תאיים וע"י שימוש בתערובות מזון מוגדרות מצא כי הם דורשים לשם גידולם

ויטאמינים שונים המשמשים כקואנזימים. מחקרים אלה קידמו את התפתחות מדע התזונה. ב 1941 פורסם מאמרו הידוע בדבר התאוריה ה"פסימית" של ההתפתחות בשם: *L'Evolution physiologique*, לפיה מהות ההתפתחות היא תהליך מתמיד של איבוד כושר הביוסיתנוזה של תרכובות שונות.

במלה"ע II היה לי פעיל במחלת הצרפתית ואף זכה לאות הצטיינות והועלה לדרגת קצין בלגיון הכבוד.

לאחר המלחמה החל במחקר תופעה הקרויה ליוגניות, הכרוכה ביחסי הגומלין בין חידקים לבקטריופגים (ע"ע). תופעה זו מהותה: הגנים של בקטריופגים רבים יכולים להתקיים, ואף להתרבות בשתי דרכים (1) באופן חפשי בציטופלאסמה; (2) בצורה קשורה לכרומוזום התא, ואז החידק הוא ליוגני. מצב (1) הרסני לתא — הפאג, לאחר התרבותו, גורם לפיצוץ החידק המאכסן, ואילו במצב (2) הפאג אינו בהכרח הרסני, לי מצא שאפשר להעביר את החידק ממצב (2) למצב (1) ע"י הקרנה בקרניים אולטרא-סגולות. ב 1965 הוענק לל, ביחד עם ז'קוב (ע"ע) [כרך-מילואים] ומז'נו (ע"ע), פרס-נובל לרפואה ולפיסיוולוגיה.

G. S. Stent, 1965 Nobel Laureates in Medicine or Physiology (Science, 150), 1965, M. R. Pollock, 1965 Nobel Prize for Medicine (Nature, 208), 1965.

א. זי.

לוז, שמה העתיק של העיר המקראית בית-אל, הנוכחי לראשונה בסיפור חלום יעקב (ברא' כח, יט). לפי התורה, קרא יעקב את שם המקום בית-אל, אולם בדבריו אל יוסף מזכיר הוא את העיר בשמה המקורי לי בלבד (שם מה, ג). גם ספר יהושע (יח, יג) וספר שופטים (א, כג) מזהים את בית-אל עם לי, אולם מן הפסוק שבספר יהושע טו, ב, אפשר להסיק שהמדובר בשני יישובים קרובים, אך נבדלים. אין ספק שהזיהוי בית-אל — לי מעורה במסורת עתיקה, אבל יתכן כי שני השמות לא היו חופפים מלכתחילה. יש גם הגורסים, כי שם העיר היה לראשונה לי, ורק המקדש שממזרח לעיר נקרא בשם בית-אל.

בספר שופטים (א, כג—כו) מסופר על איש מבני-לי שהראה לבני-יוסף את מבוא העיר, ומשום כך עשו הכובשים אתו חסד ושילחהו, ואז הלך ל"ארץ החתים", בנה שם עיר, ויקרא שמה לי, הוא שמה עד היום הזה. יתכן כי סיפור זה מושתת על מסורת היסטורית בדבר קיומן של שתי ערים שונות בשם לי, שאולי היתה זיקה כלשהי ביניהן, אך לא ידוע היכן היה מקומה של לי בארץ החתים, ואף המושג "ארץ החתים" אינו ברור כל עיקר.

הזיהוי בית-אל — לי מצוי גם ב"אונומאסטיקון" של את-

ביוס (מהד' ע. צ. מלמד, 624—625) וכמפת מידבה (מס' 43) וע"ע בית-אל.

לוז, סר ג'ון בֶּנֶט — Sir John Bennet Lawes (1814—1900), מומחה לחקלאות אנגלי, מקים תעשיית הדשנים הפוספאטיים. לי היה בן יחיד למשפחת חקלאים, ירש בגיל 8 את אחוזת רוֹתַמְסְטֵד (Rothamsted), וניהל אותה החל מ 1834. הוא התחנך באיטן ובאוֹכְסְפֹרְד וגילה עניין רב בכימיה. באחוזתו גידל לי צמחי רפואה וחקר את השפעת חמריהם הפעילים על גידולים חקלאיים. בעקבות עבודתו של ניקולה תאודור דה סוסיר, עסק בחקר הדשנים (ע"ע, עמ' 237) והשפעתם על היבולים (1837). לי הבחין, כי זיכול השדות בעצמות בע"ח אינו מסייע תמיד להגברת היבולים, מפני שהפוספאט תלת-סידני שבהם אינו מסיס במים, ומצא כי לשם הגברת מסיסתו יש לעבד את העצמות בחומצה גפרתית. בדרך זו הסיק לראשונה פוספאט חד-סידני $Ca(H_2PO_4)_2$, שכתה על ידו סופרפוספאט (1839). לאחר מכן פיתח את הפקת הסופרפוספאט על-ידי הפעלת חומצה גפרתית על מחצבי-פוספאטים שונים. ב 1842 קיבל פאטנט על המצאתו והקים בדפספורד, שבדרום-מזרח אנגליה, ביח"ר ראשון לסופרפוספאט, הומר שהפך תוך זמן קצר לאחד הדשנים הנפוצים ביותר בחקלאות.

בשיתוף פעולה עם הכימאי (סר) ג'וזף הנרי גילברט המשיך לי, בנסיונותיו בחוות רוֹתַמְסְטֵד, ובכך הניח את היסוד להקמת תחנת הנסיון החקלאית הראשונה בסוגה בעולם, ואחת החשובות גם כיום (ע"ע חקלאות עמ' 960, וע"ע דשנים עמ' 236—237). עבודתם המשותפת נמשכה עד מותו של לי, כ 60 שנה. מחקריהם בפוריות הקרקע הביאו אותם לפי תוח שיטות נסיוניות במחזור זרעים (ע"ע זרעים, מחזור), שתרמו רבות לפתרון הבעיה. לי וגילברט הושפעו מתורת ליביג (ע"ע), אם כי חלקו עליה בהיותם משוכנעים בחשר בות הרבה של הדשן התגנפי.

כמרכן עסקו לי וחברו בחקר הזנת בעלי-חיים, והצליחו להוכיח, כי שומן הגוף עשוי להיווצר לא רק משמן צמחי, כי אם גם מפחמימות. כאות הוקרה למפעליו נבחר לי ב 1854 לחבר "החברה המלכותית", שהעניקה לו ולגילברט ב 1862 מדאליה. ב 1882 זכה לי בחואר אבירות.

H. S. Reed, *A Short History of the Plant Sciences*, 1942;
E. J. Russell, *British Agricultural Research Rothamsted*, 1946^a; id., *Soil Conditions and Plant Growth*, 1950^b.

ש. ה.

לוז (שמו המקורי — לוֹוִינסְקִי), קָדִישׁ (גר' 1895, בוברויסק [רוסיה הלבנה]), איש ציבור ישראלי, הוא עלה לא"י ב 1920, עסק בחקלאות והיה ממיסדי קבוצת דגניה ב'. לי, שהיה פעיל בתנועה הקיבוצית ובמפלגת פועלי א"י, נבחר לחבר הכנסת מטעם

מפא"י מאז הכנסת השנייה. בשנים 1955—1959 היה שר החקלאות בממשלת ישראל. ב 1959 נבחר ליר"ר הכנסת ומשמש בתפקיד זה מאז ללא-הפסק. הוא נודע במתינותו, למרות היותו איש מפלגה, ועל כן הוא מקובל מאד ברחבי הציבור ועל כל הסיעות שבכנסת.

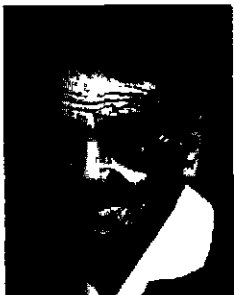

קדיש לוף



1101א: מראה העיר מעל הנשר הגדול

מפעלי דפוס חשובים. היא ידועה גם כמרכז תרבות וחינוך. מתקיימים בה תכופות ירידים וכינוסים בינלאומיים, היא מקום מושבו של הוועד האולימפי הבינלאומי, שהקים בה „מחיאון אולימפי“. מ-1890 קיימת בלי אוניברסיטה (ראשיתה באקדמיה שהוקמה ב-1537), ובה נמצא גם בית-הדין הפדראלי העליון של שוויץ.

היסטוריה. כבר בתקופה הרומית היה קיים יישוב על חוף הימה, שנעשה ב-590 למושב הגמון, והתפתח לעיר. הקאתדראלה נבנתה בשנים 1173—1275. העיר היתה כפופה לשלטון ההגמונים, עד שנכבשה ב-1536 ע"י צבא הקאנטון ברן והושלטה בה הפרוטסטנטיות. היא נשארה תחת שלטונה של ברן עד 1798. כשנכבשה ע"י הצרפתים. משהוקם הקאנ-טון וז' ב-1803, היתה לי לבירתה.

בלי נערכו ועידות בינלאומיות, מהן יש להזכיר את הוועידה שסיימה את מלחמת איטליה-תורכיה ב-1912; את ועידת השלום עם תורכיה אחרי מלחמת I 1922/3 (ע"ע יק, היסטוריה, עמ' 484); את הוועידה משנת 1932, שבה הוסדרה סופית שאלת הפיצויים שגרמניה היתה חייבת לשלם בעקבות מלחמת I (ע"ע גרמניה, היסטוריה, עמ' 470); ואת הוועידה של נציגי ישראל ומדינות-ערב ביוזמת „ועדת-הפיוס“ שמינה האו"ם (ע"ע ארץ-ישראל, עמ' 597), באפריל-ספטמבר 1949, שבה השתתפו ישראל, מצרים, ירדן, סוריה ולבנון. התפקיד שהטיל האו"ם על ועדת-הפיוס היה לפעול להשגת שלום בין ישראל לשכנותיה. עם שלוש מהמדינות הערביות שהשתתפו בוועידת לי, כבר חתמה ישראל על הסכמים לשביתת-נשק, ואילו עם הרביעית—סוריה—לא נחתם הסכם שביתת-נשק אלא בעיצומה של הוועידה. הערבים טרבו לשבת לשולחן עם נציגי ישראל ולנהל עמהם מו"מ ישיר,

לוזובסקי, (דרייזדן) שלמה (סולומון אפרמוביץ')

— C. A. Лозовский (1878 — נהרג או מת בסוף שנות ה-40), מדינאי סובייטי, יהודי. לי היה בנו של מלמד עני, ובגיל 11 ההל לעבוד כנפת. ב-1901 הצטרף למפלגה הסוציאל-דמוקרטית, נאסר פעמיים, ובדרכו לגלות בסיביר נמלט וברח לפאריס. בתקופת מלחמת I ערך כתבי-עת מהפכניים ברוסית, ביניהם „הקול“ (Наше Слово) (דקנר); וכן היה פעיל באיגודים מקצועיים בצרפת ומזכיר איגוד הכובענים והאגודה השיתופית של האופים. ב-1917 חזר לרוסיה ובשנים 1918—1939 היה פעיל באיגודים המקצועיים שם. זמן-מה אף עמד בראשם. ב-1929 נתמנה למזכיר האינטרנאציונאל המקצועי הקומוניסטי („פרופסי-טרן“). ב-1939—1941 היה לי סגן שר-החוץ, וב-1941 נתמנה לדובר הממשלה. הוא מת בתקופת „הטיהורים“ בקרב העסקנים הקומוניסטיים היהודים במחצית השניה של שנות ה-40, אך התאריך המדויק של מותו לא פורסם.

לחיטונס, אמתוס, ע"ע אמתוס לחיטונס.

לוזין, ניקולי ניקוליביץ' — Н. Н. Лузин

(1883—1950), מתמטיקאי רוסי, חבר האקדמיה למדעים של ברית-המועצות (מ-1929), פרופסור באוניברסיטת מוסקוה (מ-1917).

לי התפרסם במיוחד במחקרו בתורת הפונקציות הממטיות. חיבורו „האינטגרל הטורגונומטרי“; „הוגש כעבודת-מגיסטר ואושר כעבודת-דוקטור“, 1915, מכיל תוצאות רבות משקל על פונקציות מדידות והצגת פונקציות בעזרת טורים טריגונומטריים. לי קידם במידה ניפרת את התפתחותה של תורת הפונקציות המטריות. מחקריו של לי ותלמידיו על המבנה האריתמטי של הרצף תרמו הרבה לתורת הקבוצות התאוריות.

לי השיג תוצאות חשובות גם בתחום הפונקציות האנליטיות טיות והגאומטריות הדיפרנציאליות ופירסם עבודות באנליזה מתמטית ומשוואות דיפרנציאליות.

לי נחשב לאבי האסכולה המתמטית המוסקוואית ועם תלמידיו נמנים גדולי המתמטיקאים של ברית-המועצות. מכתביו: Leçons sur les ensembles analytiques et leurs applications („שיעורים על הפונקציות האנליטיות ושי-מושיהן“), 1930; Собрание сочинений („כתבים מכו-נסים“), I—III, 1953—1959.

לוזן (Lausanne), עיר בשוויץ, על חופה הצפוני של ימת

ז'נבה, בירת הקאנטון וז' (Vaud; ע"ע), בת 136.000 תוש' (1966), רובם פרוטסטנטים, דוברי צרפתית. לי היא מרכז תחבורה, מסחר, תעשייה ותרבות. העיר מתרוממת מגובה 380 מ' (על שפת הימה), במעלה הגבעות עד לכ-600 מ'; היא בנויה במפלסים שונים, המחוברים בגשרים ובכבישים. בית-העיריה נמצא ברובע לה-פאלי (La Palud), המרכז המנהלי של הקאנטון — בלה סיטה (La Cité), בארמון הגמון-העיר שנבנה ב-1397. מאז חפירת מנהרת סימפלון (1906; ע"ע) עובר דרכה אחד מנתיבי מסה"ב הראשיים באירופה, הוא הקו פאריס-מילאנו. לי היא מרכז תיירות, מסחר ותעשייה. יש בה מפעלים לייצור מכשירים מדויקים, חמרים פלאסטיים, מוצרי מזון ומשקאות, וכן

ע"פ התפעת כוכבים או מולות מסוימים. כך הדבר עדיין אצל הכושמנים וכך גם בסומאטרה, באיי בנקט, בקפרידים החד-שים ועוד. עם התפתחותם של חיי-קבע מסודרים התגבשה יחידת-זמן המשתרעת מקציר לקציר או מאסיף לאסיף, שהיא למעשה שנה, אף שמצויים ברמת-חיים זו יחידות המקבילות ל-16 חודשים (האסקימואים, צייד הקאריבו), ואף 20 (האצט-טקים המאיה). ראש-השנה נקבע, בדרך-כלל, ע"פ צרכי העבודה, אך יש שהוא נקבע בעזרת תצפיות אסטרונומיות. בהברידיים החדשים, למשל, מתחילה שנה חדשה כשהזריחה ההליאקאלית של הפליאדות חלה בזמן חידוש הירח. עמים פרימיטיביים לא גילו מעולם עניין בספירה רצופה של שנים. עמים פרימיטיביים הבחינו כבר באי-התאמה בין שנת החמה, הקובעת בחקלאות, לבין 12 חודשי הירח, ואף טיפלו בדבר בדרך של עיבור. היאמי, תושבי האי בולטיטובאגו שליד פורמולה, למשל, מוסיפים חודש 13 אחד ל-4 שנים, כדי שחגם הראשי יחול בימי בואם של הדגים המעופפים, ויצייין את ראשית עונת הדיג.

אצל עמים שונים מתקיימים שני ל"ז זה בצד זה, אחד המסדיר את מחזור החגים והפעולות הפולחניות, השני — את השנה האזרחית ומחזור עבודותיה. ה'ל' הראשון קדם לשני, שהרי היו אלה הכהנים שעסקו בתצפיות אסטרונומיות והניחו את היסוד ל'ל' בכלל. קדימת הלוח הפולחני מסתברת גם מכך שיש עדיין שבטים פרימיטיביים, בגינאה החדשה, שאין להם כלל ל' אזרחי, אלא רק מחזור חגים המבוסס על תקופת הלבנה.

P. Nilsson, *Primitive Time-Reckoning*, 1920, W. Hirschberg, *Die vierstägige Marktwoche in Afrika* (Anthropos, 24), 1929; O. Apenes, *Possible derivation of the 260 day period of the Maya Calendar* (Ethnos, 1), 1936

מ. ו.

II. ה'ל' לסוגיו, התופעות המחזוריות בחלל העולם שלפניהן נקבע ה'ל', דהיינו חלוקת הזמן לחדשים ולשנים, הן תנועות הירח סביב כדור הארץ ותנועת כדור הארץ סביב השמש. בהתאם לכך קיימים שלשה סוגי ל"ז:

1. ה'ל' הירחי, המסתמך על תנועת הירח בלבד ויחידתו היא החודש. ל' זה אינו תלוי בתנועת הארץ סביב השמש הגורמת לחילופי העונות.

2. ה'ל' השמשי, המסתמך על תנועת השמש בלבד ולכן היחידה שלו היא השנה (שנת חמה) והגדרת החודש בו היא שרירותית.

3. ה'ל' הירחי-שמשי, הבנוי על התאמה מסוימת בין ה'ל' הקודמים. קביעת ל"ז אלו היתה אפשרית גם בזמן הקדום כי אינה תלויה בתמונת העולם כפי שהצטיירה ע"י תלמי (הארץ עומדת השמש סובב אותה), או ע"י קופרניקוס (השמש מרכז יציב והארץ סובבת אותו), אלא רק בקביעת המחזוריות של התופעות הקשורות בסובבים אלו.

ה'ל' הירחי, תשומת-הלב לירח תלויה במידה רבה בתנאים המטאורולוגיים, ומשום כך לא יכול היה להתפתח ל' ירחי בארצות הצפון, אשר בהן מוצעת הענגות המרובה תכופות את ראיית הירח. לעומת זאת מבוססים ל"ז העמים היס-תיכונים (פרט למצרים, ר' להלן) על הירח.

הערך הירחי שהוא בעל חשיבות לקביעת ה'ל' הוא החדש הסינודי הממוצע, כלומר רוח-הזמן הממוצע בין שני מולד-לבנה (קוניונקציות), או בין שתי מליאות-לבנה, רצופים: החדש הסינודי שונה מן החדש הסינודי

ורעת-הפיוס נכנעה לעמדת הערבים, לא הפגישה את שני הצדדים אלא ניהלה אתם מר"מ נפרד. הוצעה נסתיימה בכשלוש מחלט, G. A. Chevallaz, L., 1960.

י. קר. - א. א.

על יהודים בל' נודע לראשונה בשנת 1408, משהתיר שלטונות הכנסייה ל-9 משפחות, ואח"כ לעוד 26 משפחות יהודיות, להתיישב בעיר, והעניקו להם, תמורת מס, חופש מסחר, תנועה ושחיטה. ברם, נראה שיישוב זה, שמעולם לא היתה לו חשיבות, בטל לקראת סוף המאה ה-15, ומאו נמנעה מיהודים וכות הישיבה בעיר. התיישבות היהודים בל' הותרה, כנראה, בתקופת המהפכה, אך ראשיתו של יישוב מאורגן היתה רק ב-1848, ורק ב-1868 הוקמה רשמית קהילה יהודית בל'. ב-1912 נבנה ביכ"נ. ב-1966 היה מספר היהודים 1,286. קהילת ל' היא הגדולה ביותר בקאנטון וז' ומן המפותחות שבשוויץ.

לזון — קיצור של „לוח-השנה“ —, טבלה ערוכה לפי שיטה חשבונית, לשם חלוקת הזמן לימים, שבועות, חודשים ושנים. במובן זה מופיע השם לראשונה בספרות ימי-הביניים. בתלמוד אק מונח ל'ל' במובן הקונקרטי, משום של' כזה טרם נתקיים אז. בכל הלשונות האירופיות, פרט ליוונית, משתמשים בשמות שנגזרו מן המלה הלאטינית Kalen-darium, שם פנסה-חשבונות של המלוכה-בריבית (ברומי העתיקה היו ה„קאלנדזת“ מועדי פרעון החובות ותאריכי-המוצא לחישוב הריבית). ביוונית קראו (וקוראים עדיין) ל'ל' ἡμερολόγιον („חישוב הימים“), ובכנסייה היוונית משתמשים גם בשם μηνολόγιον („חישוב החדשים“).

I. ראשית ה'ל' ול' העמים הפרימיטיביים — רעיון חלוקת הזמן ליחידות-מידה לשם חישובו צמח בלב האדם הקדמון מתוך הסתכלות בתופעות-טבע מחזוריות. אולם במשך תקופה ארוכה לא היה האדם מסוגל, וגם לא מעוניין, למדוד את הזמן בדיוקנות ולפתח שיטה לחישובו הרצוף.

יחידת-הזמן הראשונה שכפתה את עצמה על תודעת האדם בתדירותה היא היממה, הרווח בין שתי זריחות החמה או בין שתי שקיעות (ע"ע יום וליילה). אולם במרוצת הזמן התחיל האדם להבחין גם ביחידות גדולות יותר, החודש והשנה. ליחידה הנקראת חודש, כלומר לרווח בין שני מולדות הלבנה, יש צד דראמאטי שמשך מוקדם את תשומת-לבו של האדם: שינוי צורות הירח, נוסף לזה נראה החודש כתקופה טבעית בחיי האשה (ע"ע וסת), בחיי הטבע ייחסו ללבנה השפעה על גידול הצמחה, ופולחן אל (או אלת) הלבנה היה נפוץ מאד. כל זה שיווה לחדש אופי מקודש בעיני האדם הפרימיטיבי. יש שבטים פרימיטיביים (בפולי-נויה ובמיקרוניזיה) שעדיין אין להם חלוקת החודש ליחידות משנה. שבטים אחרים (באפריקה) מחלקים את החודש לתקר-פות של 4—6 ימים, שהם הרווח בין שני ימי-יריד. השבוע של שבעה ימים הוא יחידת-משנה מאוחרת, שהונהגה אולי לראשונה בישראל.

השנה היתה יחידה ארוכה מכדי שתתחזר לאדם הקדמון בבהירות. בתחילה הבחין האדם במחזוריות שבתופעות הלב-לוב והבשלת הפירות, החום והקור, היושב הגשמים וכיו"ב, וכך נוצר מושג זמן המקיף מספר מסויים של חודשים אם כי לא תמיד שווה בארכו. היו גם שבטים פרימיטיביים, שידעור תיהם האסטרונומיות הספיקו כדי קביעת התחלות העונות

לפי מצב השמש ביחס לכוכבי השבת). אורך השנה הטרופית (S) הוא עתה $5^{\circ} 48' 46'' = 365.2422^{\circ}$. מכיוון שמצב נקודת-האביב איננו יציב לחלוטין, מתקצרת השנה הטרופית בכ 5 שניות באלף שנה, סטיה שאפשר להתעלם ממנה.

כיוון שהל' דורש מספר שלם של ימים, משתווה העודף של $5^{\circ} 48' 46''$ שהוא 0.2422° מעל ל-365 יום במחזור של שנים שבהן חלק מהשנים הן „מלאות“, כלומר בנות 366 יום, וחלקן „חסרות“, כלומר בנות 365 יום בלבד. לפי תורת השברים המשולבים (ע"צ) שברי הקירוב לעודף 0.2422 הם

$$\frac{1}{4}, \frac{7}{29}, \frac{8}{33}, \frac{3}{128}, \frac{1}{417}, \dots$$

אם במקום העודף בוחרים בשבר $\frac{1}{4}$, כלומר אורך השנה נקבע $365\frac{1}{4}$ יום, אפשר להשלים את העודף במחזור של 4 שנים, שבהן שנה אחת „שלמה“ ושלוש חסרות (כשיטת הל' היוליאני – ר' להלן). לפי השבר $\frac{7}{29}$ אפשר לקבוע מחזור של 29 שנה שבהן 7 שנים תהיינה שלמות. כל התקדמות בשורת השברים תשפר את התאמת חל' לשנת החמה האמיתית.

הצורה ההיסטורית החשובה ביותר של ל' שמשי היא הל' הרומי, שממנו התפתח הל' הנוצרי.

הל' הירחי-שמשי, אלטרנטיווה לל' ירחי טהור ולל' שמשי טהור היא ל' ירחי-שמשי (lunisolar), המתנה לחדשי-לבנה ולשנות-חמה. נוסף על הבעיות הקודמות של אורך החדש והשנה, מתעוררת כאן הבעיה המרכזית של מספר החדשים בשנה, בעיה שאינה קיימת בל' הירחי, בגלל הגדרתה השרירותית של השנה, ולא בל' השמשי, בגלל הגדרתו השרירותית של החדש (ר' להלן, עמ' 343).

המנה $\frac{S}{M}$ של ימי שנת-החמה לימי חודש-הלבנה (ר' עמ' 337) שווה בערך ל $\frac{365.242}{29.53}$. מנה זו נמצאת בין 12 ל-13 ותסומן $m + 12$. כיון שהל' הירחי-שמשי בנר על מספר שלם של ירחים בשנה, משלימים בו את העודף m ע"י מחזורים של שנים שבהם חלק מהשנים הן „מעוברות“, בנות 13 חודש, וחלקן שנים „פשוטות“, בנות 12 חודש. הפיתוח של m לשבר משולב נותן את שברי הקירוב $\frac{1}{2}, \frac{1}{3}, \frac{3}{8}, \frac{4}{11}, \frac{7}{19}, \frac{12}{34}, \dots$ מכני השברים קובעים את המחזוריים המתאימים. למשל, בחירת התוספת m כ $\frac{3}{8}$ תקבע מחזור של 8 שנים, שבהן 3 שנים מעוברות ו-5 שנים פשוטות, וככל שיעלו בסדרה זו של שברים כן יטוב התאמת הל' לשנת-החמה. הערך השישי הוא למעשה מדויק לחלוטין, אך בגלל גודל המכנה (מחזור בן 334 שנה!) אינו מתאים לשימוש. מאידך, הערכים $\frac{1}{2}$ ו- $\frac{1}{3}$ הם בלתי-מדויקים עד כדי כך, שאין להשתמש בהם אלא לתקופות קצרות (על השימוש ההיסטורי בערכים $\frac{3}{8}$ ו- $\frac{7}{19}$, ובפרט על גודל השגיאה המתקבלת מתוך השימוש ב $\frac{7}{19}$, ר' להלן).

III. צורות היסטוריות של הל'.

1) הל' המצרי. הל' השמשי העתיק של המצרים נבדל מאחרים בחוסר כל התחשבות בירח. לפחות מהאלף ה-4 לפסה"ג היתה השנה המצרית מחולקת ל-12 חודש בני 30 יום + 5 ימים נוספים בסוף השנה (היוונים קראו להם ἐπαγόμενα). ל' זה נשאר בשימוש עד המאה ה-3 לפסה"ג. מחמת החסרון של כ $\frac{1}{2}$ יום לעומת שנת-החמה האמיתית, היו משתנים תאריכי החגים, ועל כך רומזות רשימות חגים שנש-תמרו. לשם התאמה למהלך השמש, ובפרט לשם חישוב מראש של גיאורת היאור, שימשו תצפיות בנריחת הכוכב סיריוס (ע"צ), אולם רק בשנת 238 לפסה"ג נקבעה שנה בת $365\frac{1}{4}$

[= הכוכבי], המוגדר ע"י מצב הירח ביחס לכוכבי-השבת. הכרחי הוא לבסס את הל' על ארכו „ה מ מ ו צ ע“ של החדש הסינודי, כי ארכו הממשי משתנה מחדש לחדש והסטיה, למעלה או למטה מן הממוצע, מגיעה עד כדי רבע יממה ויותר. על החדש הסינודי אמר רבן גמליאל דיבנה (במאה ה-2): „כך מקובלני מבית אבי-אבא פעמים שבא בארוכה ופעמים שבא בקצרה“ (ר"ה כ"ה, ע"א). לעומת זאת משתנה ארכו „ה מ מ ו צ ע“ של חודש-הלבנה במספר שניות באלפי שנים. אורך החדש הממוצע שסומן ב M שווה בערך ל-29 יום, 12 שעות, 44 דקות ו-31 שניות. תוך שימוש בראשי-התיבות הלועזיים: d = יום; h = שעה; m = דקה; s = שניה, מתקבל הקשר:

$$M = 29.5306^{\circ} = 29^{\circ} 12' 44'' 3^{\circ}$$

מספר זה מגדיר את הבסיס לחישוב החדש, אך לא לחישוב השנה, כיוון שהשנה תלויה בשמש. שנת-החמה אינה מת-חלקת למספר שלם של חדשים, ומתעוררת, איפוא, הבעיה, איך להשוות את חדשי-הלבנה למידתה. פתרון קל, אך בלתי מניח את הדעת, הוא להגדיר „שנה“ כמספר חדשי לבנה, המצטרפים למספר ימים המתקרב לימי שנת-החמה, אגב סטיה שלא תעלה על חצי חודש, והיינו על $\frac{M}{2}$ ימים. מסבה זו נקבע מספר החדשים בשנה ל-12, ולכן ארכה של שנת לבנה הוא 12M שהם:

$$354.3672^{\circ} = 354^{\circ} 8' 48'' 36^{\circ}$$

כלר בכ 11 יום פחות משנת-החמה.

לצרכים מעשיים מחשבים את העודף 0.3672° כ $\frac{1}{30} d$ (שברי-קירוב המתקבל בעזרת תורת השברים המשולבים [ע"צ]). כדי לקבל שנים מורכבות ממספר שלם של ימים, ניתן להשוות את העודף במחזוריים של 30 שנה, שבהם תהיינה 11 שנים „שלמות“, בנות 355 יום, ו-19 שנים „חסרות“, בנות 354 יום בלבד.

חולשתו של ל' המבוסס על שנת-ירח בלבד היא בזה שאינו ממלא את הדרישה הטבעית להתאמה בינו לבין הער-נות החקלאיות והמטאורולוגיות; וזו חולשתו של הל' המוס-למי (ע"צ אסלאם, עמ' 975/6), שהוא ל' ירחי טהור (ר' להלן). מלבד הל' הירחי הקבוע קיים גם טיפוס אחר, שבו אין אורך קבוע לחדש ולשנה, אלא „מקדשים את החדש“ ע"פ ראייה. מטיפוס זה היה הל' העברי בתקופת המשנה והתלמוד. עד היום עושים כך בארצות האסלאם בראשית חודש-הצום, חודש „ראמאדאן“.

הל' השמשי, המבוסס על שנת-החמה, נראה מתאים יותר לצרכי האדם, כיוון שקור וחום, זרע וקציר וכד' תלויים בשמש. אעפ"כ היו המצרים היחידים מכל העמים העתיקים במרחב האסיאתי-אירופי, שהשתמשו במשך אלפי שנים לפסה"ג בל' שמשי טהור. גרם לכך בחדאי הצורך להתאים את הל' לגאות השנתית של הנילוס, שמועדה קשור בירידת גשמי המונסונים באפריקה המרכזית, כלומר בתופעה התלויה בשמש. אולם מפתיע, כי עד המאה ה-3 לפסה"ג הסתפקו המצרים בשנה בת 365 יום, שלא התאימה בדיוק למעמד השמש.

הגודל המכריע בל' השמשי הוא השנה הטרופית, כלומר, רווחת-הזמן בין הרגע בו עוברת השמש את נקודת-האביב (מול טלה) של האקליפטוסקה (שווין היום תלילה באביב בחצי-הכדור הצפוני) עד שובה אל אותה נקודה בשנה שלאחריה (להבדיל מן השנה הסינודית, המוגדרת



לוח מצרי עתיק

1 דגים (פכרואר); 2 טלה (סארס); שור (אפריס); 4 תאומים (מאי);
 5 סרטן (יוני); 6 אריה (יולי); 7 בחילה (אוגוסט); 8 מאזנים
 (ספטמבר); 9 עקרב (אוקטובר); 10 קשת (נובמבר); 11 גדי (דצמבר);
 12 טלה (ינואר) — שלוש הסירות בסדר הפנימי

יום, והשימוש המעשי בה נתפשט רק מימי ראשית הקיסרות ברומא.

(2) ל"ה בבלים, בכל התקופות הידועות כיום, היו ירחיים-שמשיים. עיבוד השנים נעשה בראשונה לפי הצורך ולא ע"פ כללים קבועים. באמצע המאה ה-6 לפסה"ג מופיע מחזור בן 8 שנים שבו 3 שנים מעוברות, בהתאם לערך-הקירוב $12\frac{1}{2}$ שנוכר לעיל; בראשית המאה ה-4 החלף מחזור זה במחזור המטוני (ר' להלן).

(3) ה'ל' ההודי. הספרות הודית העתיקה בהדו (ע"ע, עמ' 486/7) מספרת על שנה בת 360 יום, ויש לשער שהיו מתאימים את השנה למהלך השמש ע"י "עיבור", אולם בטכסטים שלאחר הנה נזכרת שנה זו רק בקשר לקרבנות. על-ידיה היו בשימוש שנת-חמה בת 366 יום, שנת-לבנה בת 354 יום, וגם שנה שהיתה מבוססת על החדש הסידרי. רק במאות הראשונות למניין הנצרים מופיעות, בהשפעת האסטרונומיה היוונית, שיטות מבוססות על ערכים מדוייקים למדי של השנה הטרופית החדש הסינודי, ויש לשער שמקורן בהיפרכוס (ע"ע). אח"כ חלה ערבוביה גדולה, שיסודה בדת ובאסטרוולוגיה, כיום מעתיבת ממשלת החדו בקביעת ל' אחיד — למעשה ה'ל' הנצרי — למדינה רבת-הדתות.

(4) ה'ל' הסיני. לפי מסורת נפוצה, אך מפקפקת, נהגה בסין כבר בזמנים קדומים שנת-חמה בת $365\frac{1}{4}$ יום. למעשה נמצא מצב ה'ל' בסין בעירבוביה עוד בזמן יה"ב באירופה. מאז המאה ה-6 לטה"ג השתמשו, כנראה, בסין בל' ירחי-שמשי, אך ללא חשבון מולדות וללא כלל קבוע לעיבוד השנים. רק במאה ה-17 הכניסו הישועים סדר וקביעות בל' הסיני.

(5) בתרבות המייה (ע"ע), והאצטקים, היתה נהוגה שנת-חמה מחולקת ל-18 חדשים בני 20 יום כ"א, אולם בזמן הפלישה היו להם גם 5 ימים משלימים בסוף השנה והם אף ידעו כי השנה האמיתית ארוכה מ-365 יום, אך לא רצו לסטות משיטתם הנוקשה והעדיפו לשנות מזמן לזמן את תאריכי החגים הקשורים בעבודות החקלאיות.

(6) ה'ל' היווני. לפי מסורת מהמאה ה-1 לפסה"ג, השתמשו היוונים, חלוצי האסטרונומיה, עוד במאה ה-7 לפסה"ג בלוח ירחי-שמשי וקבעו כבר אז את שבר-הקירוב $\frac{1}{19}$ (ר' לעיל) בשביל הגודל m. בהתאם לכך הנהיגו מחזור בן 8 שנים (ὀκταετηρίς), מהן 5 שנים פשוטות ו-3 מעוברות. לפני-כן השתמשו, כנראה, בל' ירחי בלבד שגם לו מחזור של 8 שנות לבנה, אך ללא זיקה לשמש. בקבעם 5 שנים של 354 יום כ"א (חדש מלא וחדש חסר לסירוגין) ו-3 שנים של 355 יום כ"א, הגיעו להתאמה טובה, שהרי במחזור זה ישנם $5 \times 354 + 3 \times 355 = 2835$ יום, מספר ימים המתאים ל-8 שנים בנות 12 חדש-לבנה אמיתיות (2834.94 יום). בעברם ל' ירחי-שמשי, המבוסס על מחזור בן 8 שנים, הסתמכו על-כך ש-8 שנות-חמה מתקרבות ל- $99 = 3 \times 13 + 5 \times 12$ חדש-לבנה. בתחילה, בקבעם שנת-חמה של 365 יום וחדש-לבנה של $29\frac{1}{2}$ יום, הושגה במחזור של 8 שנים התאמה מניחה את הדעת $8 \times 365 = 2920$ יום לעומת $99 \times 29\frac{1}{2} = 2920\frac{1}{2}$ יום). אך שנת-חמה ארוכה יותר ואורך החדש עולה על $29\frac{1}{2}$ יום, לכן מחזור זה מאחר הן אחרי השמש והן אחרי הירח וכבר אחרי מחזורים מעטים נתגלו סטיות גדולות מהמולד.

תיקון חשוב נעשה ע"י קטון (ע"ע) האתונאי, במאה ה-5 לפסה"ג, שהשתמש בערך-הקירוב $\frac{7}{19}$ בשביל m. וקבע מחזור של 19 שנה — המחזור המטוני — שבהן 7 שנים (השנים 3, 6, 9, 12, 15, 17, 19 למחזור) בנות 13 חודש. שנת המוצא ל'ל' זה היתה שנת 433 לפסה"ג. מהמאה ה-3 לפסה"ג חלו שי-גויים וקלקולים בל', ואעפ"כ נשאר ביוון ל' ירחי-שמשי בתוקף עד המאה ה-4 לסה"ג.

(7) ה'ל' הרומי. החל בתקופת המלוכה ועד למאה ה-1 לפסה"ג השתמשו הרומאים בשיטת-ל' שונות (בעיקר ירחי-שמשי). קביעת ה'ל' בסוף תקופת המלוכה ובתקופת הרפובליקה היתה בידי הכהנים. ראש-השנה חל באביב (ראש-החדש מארסיוס). בגלל השימוש בשיטות ל' שונות השתררה במי רוצת הזמן ערבוביה, ובשנת 46 לפסה"ג ראה יוליוס קיסר צורך בתיקון ה'ל' ע"י ביטול ההצמדה לירח. אז נקבעה, כנראה, התחלת השנה באחד בינואר. לשם התאמת ה'ל' עם המצב האסטרונומי, הוסיף קיסר לשנת-המפנה עוד 90 יום, ואת אורך שנת-החמה קבע ב- $365\frac{1}{4}$ יום ("ה'ל' היוליאני"). אחרי כל שלוש שנים "חסרות", בנות 365 יום, באה שנה רביעית "שלמה", בת 366 יום. השנים "השלמות" הן אותן השנים שמספרן הסידורי מתחלק ב-4. השנה חולקה ל-12 חדשים, ש-7 מהם, היום, בני 31 יום, 4 בני 30 יום ואחד (פברר אריוס) בן 28 יום. בשנים "השלמות" הוסיפו יום לחדש פברואריוס.

(8) ה'ל' המוסלמי. כפי שנאמר לעיל (עמ' 337), ה'ל' המוסלמי הוא ל' ירחי טהור, ללא כל זיקה לשנת-החמה. ל' זה נקבע על-פי תקנתו של מחמד (ע"ע), שאסר בפירוש את עיבוד השנה (קוראן 37, 9), שהיה נהוג בל' הערבי לפניו. נקודת-המוצא של ה'ל' המוסלמי הוא תאריך ההיגרה, יום

חיים שיצאו אליהם מא"י. מתי יחולו ר"ה ופסח. מובן כי דברי "אחרים" שבמסכת ערכין מכותנים רק לכלל. אילו רצו לומר שתמיד יש לשנה פשוטה 354 יום (50 שבועות + 4 ימים) ולמעוברת 383 (54 שבועות + 5 ימים), היו ראשי החדשים נסוגים לעומת המולדות במהירות רבה. מימרתו של רבן גמליאל "אין חידושה של לבנה פחות מכ"ט יום ומחצה ושני שלישי שעה וע"ג חלקים" (ר"ה כ"ה, ע"א), מכותנת בדיוק למידת החדש הסינודי בל' העברי הקבוע, אך דאי אין זה הנוסח המקורי, והמלים "ע"ג חלקים" (ר' להלן), וקרוב לדאי כל המלים אחרי "כ"ט יום", הן תוספת מאוחרת. לפחות עד מאה שנה לאחר חתימת התלמוד, לא בטל לגמרי הטקס החגיגי של קידוש החדש ע"פ ראיה, ומשהו ממסורת מקודשת זו נשמר אפילו בל' הקבוע: "המולד" שביסוד הל' מכוון לא לקיבוץ ("קוניונקציה") האסטרונומי, אלא לזמן שבו אפשר כבר לראות את הלבנה החדשה, היינו יממה או יותר אחר הקיבוץ.

הכללים לעיבור שנה ע"י הוספת חודש אדר שני מתוארים בפרוטרוט במסכת סנהדרין י"ג. שלושה הם הגורמים העיקריים וצירוף 2 מהם מספיק, ואלה הגורמים: האביב (הבשלת השעורה כדי הבאת העומר), פירות האילן (מצב התפתחותם באביב, בשים לב להבאת ביכורים מן העצרת ואילן), והתקופה, ר"ל: המועד של שוויון היום והלילה באביב, שלא יחול אחרי ט"ו בניסן, הוספה של 30 יום (או "חדש", בן 29 או 30) לפני ניסן, באה לתקן את המצב בשעת צורך. נמצא כי הגורם האסטרונומי לבדו — שוויון היום והלילה — איננו מכריע ומשקלו קטן מזה של המצב בהקלאות. נוסף על אלו נעזרה הסנהדרין גם במחזור רים שונים, בני 8, 30 ואפילו 84 שנה, אם כי המחזור המטוני, (ר' לעיל) שהוא מדויק מהם, היה דאי ידוע היטב באותו זמן.

במשך תקופה של לא פחות מ-800 שנה, מימות רבי עקיבא, שהיה, כנראה, ראשון למתקני כללים קבועים, עד המחלוקת שבין רב סעדיה גאון לבין בן מאיר (ע"ע) חלה התפתחות איטית לקראת ל' קבוע, אולם מהמאה ה-10 לסה"נ, לא חל עוד כל שינוי בל'. הנהגת ל' קבוע היתה צעד מהפכני מבחינה דתית, בפרט לאור זכותם המסורתית המיוחדת של חכמי א"י בקידוש החדש ובעיבור שנים. גזירות השמד והצרות הרבות שתכפו על הגלויות ועל יהודי א"י היו הגורם העיקרי לשינוי זה. המסורת בפיו של ר' האי גאון (ע"ע), לפיה תיקן הלל השני (ע"ע) את הל' הקבוע, אינה מדויקת; הוא קבע רק מספר כללים, שביניהם היה, כנראה, מחזור הלבנה (המטוני). אך הל' בכללו תוקן שלבים-שליבים. בין העיקרים הקודמים היה מחזור הלבנה, ללא קביעה יציבה של השנים המעוברות שבו ודחיית ראש השנה מימים ד' ר', ואילו תיקונים אחרים (כגון ארכו המדויק של כל חודש, שאר הדחיות, התשבון ממולד תהו וכו' — ר' להלן) נתקבלו מאוחר יותר. "תקופת שמואל", הנקראת על שם האמורא שמואל (ראשית המאה ה-3 לסה"נ) שהיו לו ידיעות מרובות באסטרונומיה (מכאן כינויו "ירחינאה"), היתה מקובלת מאז המאה ה-3, והיא אינה אלא השגה היוליאנית. (ר' לעיל), המתחלקת באופן שווה ל-4 עונות השנה (בניגוד לעובי דות האסטרונומיות), שארכה הממוצע של כל אחת הוא:

$$\frac{365\frac{1}{4}}{4} = 91\frac{3}{4}$$

ברחת הנביא ממכה למדינה, שחל ב-15 ליוני 622 לפי הל' היוליאני. בגלל קוצר שנת הלבנה — 34 שנים מוסלמיות שוות בערך ל-33 שנות-חמה — אין התאמה אל עונות השנה. תאריכי החגים נסוגים כל שנה לעומת שנת החמה והלים במרוצת הזמן בעונות שונות. בל' המוסלמי קיים מחזור של 30 שנה, ובו שנים חסרות ושלמות (ר' לעיל, עמ' 338), אבל אורך החודש שביסודו של הל' המוסלמי, $29^{\circ} 12' 44''$, קטן מהערך האמיתי בכ"3, ולכן יאחרו בתקופה של 2,000 שנה ראשי החדשים לפי ל' זה כדי יממה שלמה לעומת המולד האמיתי.

9) הל' העברי. על הל' בישראל עד לגלות-בבל ידוע מעט מאד. יש במקרא סימנים לל' ירחי בזמן הקדום. אולם אחרי ההתנחלות חייבו החגים הקשורים בתופעות הטבע המעובדות החקלאיות התחשבות בשנת-החמה (ע"ע גור, לוח). אין ידיעות על שיטת התיאום. השנה העברית התחילה בסתיו, אולם לצרכי פולחן נחשב חודש ניסן כראשון לחדשי השנה (ע"ע חדש). מסתבר ששינוי ציון הביאו אתם מבבל ידיעות אסטרונומיות ושיטות כרונולוגיות שהקלו על חשבון הל'.

מראשית תקופת המשנה, ואולי עוד בתקופת הכנסת הגדולה (ע"ע), השלימו תצפיות במועדי הופעת המולד את קביעת ראשית החדש, על סמך ראית חרמש הירח החדש בשמי המערב קרוב לשקיעת החמה. לגבי עיבור שנים השלימו תצפיות במצב החקלאות וה"תקופה" (ר' להלן, עמ' 342). קידוש החדש ע"פ ראיה, שנעזר ע"י תצפיות חר-זרות ונשנות, מתואר לפרטיו במשנה (ר"ה א—ב; בבלי שם, וגם סנה' י' ע"ב), את העדים שהיו באים לפני הסנהדרין להעיד כי ראו את חרמש הלבנה, היו בוחנים הן מפאת מהימנותם האישית וכשרותם המשפטית, והן מפאת התאמת עדותם לכללים אסטרונומיים מסויימים, שהצטברו בעיקר במשפחת הנשיאים, שבידיהם היתה הסמכות לקדש את החדש. במשך מאות שנים שימשו ידיעות אסטרונומיות אלה בעיקר לבדיקת עדויות הראיה, אך במרוצת הזמן נעשו הן עיקר ובדיקת העדים טפל, פורמאליות שהמשיכו בה בחינת מוסד מקודש ע"י המסורת.

מבחינת ידיעת הל' בתקופת התלמוד, רבת-משמעות היא המימרה "מימות עזרא ואילך לא מצינו אלול מעובר" (של 30 יום; ר"ה י"ט, ע"ב), אולם קשה לקבלה כלשונה. הוא הדבר לגבי מסורת מקבילה בדבר אדר (ע"ע) ראשון ואדר שני המובאת גם היא בר"ה ואף מסתמכת על חגי זכריה ומלאכי (שם). לעומת זאת מובא: "אחרים אומרים אין בין עצרת (שבועות) לעצרת ואין בין ר"ה לר"ה אלא ארבעה ימים בלבד, ואם היתה שנה מעוברת, חמשה", וכן: "אין ר"ה חל להיות אלא או ביום הגף [העומר] או לאור עיבורו [ביום השלושים]" (ערכין ט', ע"ב), דומה לאלה גם המימרה "לית כאן חל (פורים דפרזין) להיות בשני (בשבוע) ולית כאן חל להיות בשבת, חל להיות בשני צומא רבה בחד בשובה, חל להיות בשבת צומא רבה בערובתא [בערב שבת]" (ירר מגלה א', ב'). מכל אלה יוצא שמספר הימים שבין אדר לתשרי שלאחריו היה קבוע. גם מוסכם היה שלא יהיו (בשנה ששור טה) יותר מ-8 חודשים מלאים, ולא פחות מ-4. מסתבר, א"כ, שחוקיות ניכרת לגבי אורך החדשים (29 או 30 יום) היתה קיימת בתקופה קדומה למדי. במיוחד השתדלו לא לעבר אלול ואדר, כדי שסיפיקו יהודי בבל לדעת מראש ע"י השלי-

הלבנה. מבחינה מאתמאטית ישנן 19 אפשרויות שקולות המתקבלות ע"י „תמורה מעגלית“ של החלוקה 3, 6, 9, 11, 14, 17, 19. הלי העברי קיבל, מטעמים שאינם ברורים, את החלוקה 3, 6, 8, 11, 14, 17, 19, היוצאת מהחלוקה הקודמת כשמתחילים בשנה ה-12. המספרים מציינים את מקום השנים המעוברות במחזור, וסימנן: ג"ח אד"ט. מתברר שהמחזור מורכב ממחזור בן 8 ובו 3 מעוברות — ומחזור בן 11 ובו 4 מעוברות, בהתאם לשברים המקורבים הקודמים ל $\frac{7}{19}$, שהם $\frac{4}{11}$ ו $\frac{3}{8}$ (ר' לעיל אצל שברי הקירוב לערך m).

מכיון שהחדש, כשנה, יכול להכיל רק מספר שלם של ימים, מתחילים חודשים חסרים, בני 29 יום, וחודשים מלאים, בני 30. הואיל וארכה של שנה פשוטה נצ בין 354 ל 355 יום, ושל מעוברת — בין 383 ל 384, יש מקום, לכאורה, 4 סוגי שנים לפי ארכן: 2 של פשוטות (354 ו 355) 21 של מעוברות (383 ו 384), וחודש העיבור יהיה, אפוא, בן 29 יום, אולם גורמים חיצוניים (ר' דחיות, להלן) מונעים מצב זה. למעשה קיימים 6 ארכים של השנה, כשחודש העיבור הוא בן 30 יום, ושני חדשים בשנה הם בעלי אורך משתנה, חכמי העיבור בחרו במרחשון וחסלו כחדשים משתנים, לחודש העיבור נבחר אדר („אדר ראשון“) ומקומו לפני חודש אדר הרגיל, הסמוך לפסח (קרוי בשנה מעוברת „אדר שני“). תוך מאלה, החדשים הם מלאים וחסרים לסירוגין: תשרי, שבט, ניסן, סיון ואב מלאים, טבת, אדר (שני), אייר, תמוז ואלול חסרים. חשובי הלי, בחשובי הלי העברי נוהגים להשתמש במספרים הנכתבים באותיות עבריות. הקצור המקובל לאורך החודש (M) = $29^d 12^h 793^m$ (ר' לעיל) הוא כ"ט י"ב תשצ"ג. בחשובי הלי ובעיקר בקביעת היום בשבוע של המולד אין נזקקים לאורך החודש או השנה אלא לעודף האורך על מספר שלם של שבועות (לשארית מודולו 7). עודף של אורך החודש על 4 שבועות (M-28) הוא אי"ב תשצ"ג ($1^d 12^h 793^m$). עודף זה נקרא שארית החודש (או יתרה), והוא גם ההבדל בימי השבוע בין מולד אחד לזה הבא אחריו. עודף שנה פשוטה על 50 שבועות — שארית שנה פשוטה —, הוא ד"ח תתצ"ו ($4^d 8^h 876^m$). ושארית שנה מעוברת על 54 שבועות היא הכ"א תקפ"ט ($5^d 21^h 589^m$). את „שארית המחזור“, כלומר, ערפו של המחזור של 19 שנה, מחשבים ע"י צרוף של 12 שאריות של שנים פשוטות 71 שאריות של שנים מעוברות ומציאת היתרה על מספר שבר עזת שלמים. שארית המחזור המתקבלת היא בי"ז תקצ"ה ($2^d 16^h 595^m$).

חשוב המולד של כל חודש מתקבל על ידי צרוף שארית החודש למולד של החודש שלפניו או ע"י הכפלת שארית החודש במספר החדשים שעברו וצרוף תוצאת המכפלה למולד תשרי של אותה שנה. מולד תשרי של שנה נתונה A מתקבל על ידי צרוף יתרת השנה שלפניה למולד תשרי שלה ומציאת העודף על שבוע שלם, או על ידי חשוב החזר לנקודת המוצא של הלי (ר' להלן).

נקודת המוצא („העיקר“ Epoch) למניין השנים היא „ליצירה“, כלומר, לבריאת העולם. מניין זה מתבסס על החשובות של בעל „סדר-עולם“ (ע"צ) ונוכר בתלמוד רק דרך אגב, למעשה לא השתמשו בו עד המאה ה-8. אך במאה ה-9 הוא כבר נמצא במצבות, ומהמאה ה-12 נתקבל על האומה כולה. לפי מניין זה חל ר"ח תשרי של השנה 1 לבריאת

מבנה הלי הקבוע. היממה מתחילה בשעה 6 בערב, כלומר, רבע יממה אחרי הצהירה הממוצעת (לפי קו האורך של ירושלים), ללא הבדל בין עונות השנה. היממה, שארכה, אפוא, יציב, מתחלקת 24 שעות שוות (ע"צ יום ולילה), והשעה מתחלקת ל $2^3 \cdot 3^3 \cdot 5 = 1080$ „חלקים“ שווים; החלק = $\frac{3}{5}$ שניות. המספר 1080 (= 3×360) הוא נוח כי יש לו מחלקים רבים מאד ביחס לגדלו. יש המחלקים את „החלק“ ל 76 „רגע“, אולם אין חשיבות לחלוקה נוספת זו, הקשורה למספר השנים (19) שבמחזור.

אורך החודש נקבע ל 29 יום 12 שעה 793 חלקים, כלומר $3\frac{1}{5} 44^d 12^h 29^m$ (מעתה יסומן גדול זה ב M). M מתאים בדיוק נפלא לקביעה האסטרונומית של החודש הסינודי הממוצע (ר' לעיל), בניגוד לאורך החודש בלוח המוסלמי (הקבוע), וגם לאחר עשרת אלפי שנים לא תחול סטיה גדולה מהמציאות. כמובן שהמדובר הוא בחודש הממוצע, אך יש עניינים שבפולחן התלויים במולד האמיתי, כגון זמן קידוש הלבנה (בדרך כלל שמים לב למולד האמיתי רק כשחל ליקוי חמה), וברכת החודש בשבת לפני ר"ח (שמן הראוי להכריזו על המולד האמיתי ולא הממוצע). אורך השנה, הלי העברי, המבוסס על הערך הממוצע המקורב $\frac{7}{19}$ בשביל m (ר' לעיל), משלים את עודף שנת החמה על שנת הלבנה במחזור של 19 שנה שבהן 12 שנים פשוטות בנות 12 חודש שארכן $12 M = 8^h 354^d 71^m$, שנים מעוברות בנות 13 חודש שארכן $13 M = 8^h 589^d 21^m 383^m$. לפי זה שנה פשוטה קצרה משנת חמה כמעט ב 11 יום ושנה מעוברת ארוכה ממנה בלמעלה מ $18\frac{1}{2}$ יום.

ארכו של מחזור בן 19 שנה, הנקרא „מחזור הלבנה“ (מחזור קטן של י"ט ללבנה) ולהלן, בקיצור, „מחזור“, הוא אפוא $235 M = [(12 \times 12 + 7 \times 13) M]$. נמצא שארכה הממוצע של שנת החמה (שיסומן להלן ב \bar{S}) בלי העברי הוא $\frac{235 M}{19}$. כלומר, $997\frac{12}{19} 5^h 365^d$ שהוא בערך $25\frac{1}{4} 55^m 365^d$ (מתוך אי-הבנה קיבל הגדול \bar{S} בספרות העברית את השם „תקופת רביאדא“). \bar{S} נמצא בין שנת החמה האסטרונומית S ובין השנה היוליאנית $365\frac{1}{4}$ (תקופת שמואל). אם כי שנת-החמה של הלי העברי מדויקת בהרבה מהשנה היוליאנית, קיימת עדיין סטיה ניכרת מ: $S : 6939.6018 = 19 \bar{S}$, ואילו $6939.6884 = 19 \bar{S}$. הפרש זה, העולה על 0.08 במשך 19 שנה, מצטבר ליום שלם במשך 216 שנה.

לביאור המתחמים „מחזור-לבנה“ ו„תקופת שמואל“ יש להוסיף, כי שמואל קיבל את הערך $365\frac{1}{4}$ לשנה, ולפי זה מחלקים את השנה ל 4 „תקופות“ שוות בקירוב: תקופות ניסן (משויון היום הלילה באביב עד היום הארוך ביותר) 92.9^d , תמוז (עד שחיון היום הלילה בסתיו) 93.6^d , תשרי — 89.7^d וטבת — 89.1^d . לתקופת שמואל שני שימושים בלי הקבוע, ושניהם מפורקים: א) התחלת „השאלה“ (ותן טל ומטר לברכה) [בברכת-השנים שבתפילת שמונה-עשרה] (בחור"ל, שנקבעה בבבל לפי צרכיה היא, ונשארה — ללא כל הצדקה — בכל ארצות הגולה, שצרכיהן שונים; ב) „ברכת החמה“, שאין לה היום כל יסוד של ממש; היא חלה פעם ב-מחזור החמה של 28 (= 4×7) שנה. מחזור זה (מחזור גדול של כ"ח לחמה), מקומו בלי היוליאני ולא בלי העברי (ר' לעיל עמ' 342).

בעיה משנית היא קביעת השנים המעוברות בתוך מחזור

בוך חל לפנה"צ. אפשר לראות את המולד בערב; ראיית המולד דורשת 18–24 שעות לפחות לאחר הקיבוץ, ולכן דאי שהנימוק ל"מולד זקן" הוא כדי להוסיף 6 שעות על מולד בהר"ד, אולי בהתאם לפירושו הנ"ל של הרמב"ם.

שתי הדחיות הללו גורמות לכך שלא די ב4 סוגי שנה, בעלי אורך של 354, 355, 383, 384 ימים כנ"ל (עמ' 344), ומגדילות את מספר סוגי השנה לשש: 3 של פשוטות בעלי 353, 354, 355 יום, 31 של מעוברות בעלי 383, 384, 385 יום. כי אם, למשל, חל מולד תשרי של שנה פשוטה בצהרי השבת דהיינו ב' י"ח (דחית מולד זקן) או לאחר מכן (עד א' ט' ר"ג) הרי שלפי מולד זקן ידחה ר"ה ליום א' ובגלל דחיות א' ליום שני. הוספת שארית שנה פשוטה (ד"ח תתע"ו) תתן את הסכום ה' ב' תתע"ו או לאחר מכן (עד ה' י"ז תתע"ט) שהוא המולד של השנה שלאחריה, ולכן ר"ה של השנה הבאה חל ביום חמישי. אם כן, אורך אותה שנה הוא רק 3 ימים למעלה 50 שברעות, כלומר 353 יום. כיוצא בזה, אם חל מולד תשרי של שנה מעוברת בראשית היום השני (או אף כמה שעות לפני כן, או בסופו, ועל שכן אחר כך), הרי הוספת שארית שנה מעוברת (הכ"א תקפ"ט) תתן תחולת מולד תשרי לשנה הבאה ב' כ"א תקפ"ט, ור"ה שאחרי השנה המעוברת יחול גם הוא ביום שני. נמצא, שארכה של שנה זו הוא 55 שברעות, כלומר 385 יום.

השנים לסוגיהן נקראות "חסרות", "כסדרן", "שלמות". הן בפשוטה הן במעוברת. בשנה חסרה — מרחשון וחסלו שניהם חסרים, בשנה כסדרה — מרחשון חסר וחסלו מלא, ובשנה שלמה שניהם מלאים.

שתי דחיות נוספות נובעות מן הדרישה שלא יתקיימו יותר מששת הסוגים הנ"ל של שנים, כדי למנוע סיבוך מיותר. ואלו הן:

(1) ג"ט ר"ד בשנה פשוטה. אם חל מולד תשרי בשנה פשוטה ביום ג' בין שעה ט' ור"ד חלקים, עד שעה י"ח, יחול ר"ה ביום חמישי ולא ביום ג', כי אם היה חל ר"ה ביום שלישי, יחול ר"ה של השנה העוקבת — ביום שני, שהרי הוספת שארית שנה פשוטה (ד"ח תתע"ו) על ג"ט ר"ד, וכל שכן על שעה מאוחרת מזו, תתן סכום של ז' י"ח ויותר, ור"ה ידחה בגלל מולד זקן ודחיות א' ליום ב', והיתה מתקבלת שנה בת 356 יום. כדי למנוע נדחה במקרה זה ר"ה מיום שלישי ליום חמישי.

(2) בט"ו תקפ"ט אחרי שנה מעוברת. אם בסיומה של שנה מעוברת חל מולד תשרי ביום שני, משעה ט"ו תקפ"ט חלקים ועד שעה י"ח, ידחה ר"ה ליום ג', כי לאחר חיסור של שארית שנה מעוברת (הכ"א תקפ"ט) מהמולד הנ"ל מתקבל ג' י"ח, שהוא המולד של שנת העיבור וע"פ שתי הדחיות הראשונות יחול ר"ה של אותה שנה מעוברת ביום חמישי, בעוד שר"ה אחרי העיבור חל ביום שני, כך שהשנה המעוברת תהיה בת 382 יום בלבד. משום כך, נדחה ר"ה שאחרי העיבור למחרתו, יום שלישי, והשנה המעוברת תהיה בת 383 יום. דחיה זו היא נדירה מאד, והיא חלה פחות מפעם אחת ב100 שנה. סימנן של הדחיות כולן, הוא החרח:

..לא אד"ו ראש.

מולד זקן בל תדרוש,

ג"ט ר"ד בשנה פשוטה גרוש,

בט"ו תקפ"ט אחרי עיבור עקור מלשרוש.

העולם בסתיו (אוקטובר לפי הלוח היוליאני) של שנת 3761 לפסה"ג. למולד תשרי זה, שהוא המוצא לכל חשבונות הל', נקבע התאריך יום שני, 5 שעות, 204 חלקים, וסימנו כהר"ד; הוא נקרא גם "מולד תהור", מפני שההנחה היא שהאדם נברא ביום ו', שהוא ר"ה של שנת 2, 51 הימים הקדמים לכך נמנים על שנת 1, שהיא שנה פשוטה.

התאריך בהר"ד תלוי בשני גורמים עיקריים אלו: (א) הוספת שארית שנה פשוטה (שנת 1), שהיא ד"ח תתע"ו, על בהר"ד נותנת וי"ד (יום ששי 14 שעות) שהוא "מולד אדם" (היינו מולד שנת 2), — תאריך שהוא מתאים לאגדות על יום בריאת אדם (ר' למשל, סנה' ל"ה, ע"ב). (ב) ע"פ תצפיות של ליקרייחמה בתקופת התלמוד, בעיקר זה שבמולד ניסן ד' אלפים קי"ט (15 במארס 359) ושלפניו במולד תמוז ד' אלפים ק"ו (6 ביוני 346) — שהיה כמעט מלא — חישובו אחרונית עד "מולד-תהור" ו"מולד-אדם", וכנראה מצאו התאמה — אף כי לא שלמה — ל"מולד-תהור".

חשובי המולד של חודש תשרי של שנה מסוימת A, הקובע את היום שחל בו ראש השנה ואת שאר המועדים, נעשים איפוא ע"י הפעולות הבאות: (א) מכפלת שארית מחזור (בי"ו תקצ"ה) במספר המחזורים שעברו עד לשנה A שהוא המספר השלם במנה $\frac{A}{19}$. (ב) מכפלת שארית שנה פשוטה (ד"ח תתע"ו) במספר השנים הפשוטות שעברו עד ל A במחזור של שנת A. (ג) מכפלת שארית שנה מעוברת (הכ"א תקפ"ט) במספר השנים המעוברות שעברו עד ל A באותו מחזור. (ד) צרוף מספרים אלו למולד תהור (בהר"ד) ומציאת היתרה העודפת על מספר שלם של שברעות (מחולו 7).

דחיות: קביעת היום בשבוע שבו חל ר"ה מסובכת יותר בגלל הדחיות, שהן 4 כללים הקובעים כי בתנאים מסוימים ידחה ראש השנה מהיום שבו חל מולד תשרי לפי הלי ליום הבא אחריו או אפילו מאוחר יותר. הדחיה העיקרית היא אד"ו, הקובעת כי לעולם לא יחול ר"ה בימים ראשון, רביעי או ששי בשבת (של השבוע). לדחיה זו שני נימוקים שונים, האחד של הרמב"ם: "לפי שהחשבון... הוא לקיבוץ הירח והשמש בהילוכם האמצעי ולא במקום האמיתי... לפיכך עשו יום קביעה ויום דחיה כדי למנוע ביום קיבוץ האמיתי... (הל' קדחת, ז' ז'), והאחר הוא המובא בגמרא (ר"ה כ', ע"א; סוכה נ"ד, ע"ב; ירו' מג' א', ב'), כדי שלא יחול יום הכיפורים בערב-שבת או במוצאה "משום מתניא" (משום המתים; זאת לדעת ר' אחא בר חנינא, שהלכה כמותו), כלומר: כדי שלא תתעכב יומיים קבורתו של מי שמת ביה"כ או בשבת.

הדחיה מיום א' מנומקת ע"י ר' סימון (ירושלמי, סוכה ד', א'): "כדי שלא יחול יום-הערבה" (=הושענא רבה [ע"פ]) בשבת; זהו נימוק קלוש, כאילו דוחים את המועדות בגלל איסור קל מעין זה, והרי בביהמ"ק הערבה דוחה שבת. נימוקו של הרמב"ם קשה, משום שעל-פיו צריך היה לדחות ראש-השנה תמיד למחרת יום המולד, ולקבוע נקודת-המוצא בהר"ד.

נימוק זה של הרמב"ם דאי צודק לגבי הדחיה השניה, "מולד זקן", היא קובעת כי כאשר חל לפי החשבון מולד-תשרי בצהריים (שעה י"ח) או מאוחר מזה, יחול ר"ח למחרתו (ואם אי-אפשר למחרתו, משום אד"ו — למחרת-תיים). מוטעית הדעה כאילו הנימוק הוא משום שאם הקי-

עצמאות ה' באייר). הכלל הוא שמעוד האות השניה חל באותו יום בשבוע בו חל היום הנדון של פסח. למשל, בשנה (היא נחשבת מאדיר עד תשרי) בה חל ראשון של פסח ביום א', חל ר"ה ביום ג', יום הכפורים ביום ה', יום העצמאות (— ה' באייר) בשבת.

ערב פסח שחל להיות בשבת בהתאם לדחיות אין ראשי-השנה חל אלא בימים בה"ז בשבוע, ולפיכך (על פי ג'ר) אין ראשון של פסח חל אלא ביאבה"ז. הסיכויים לתחלת ר"ה ביום ג' (ולכן ערב פסח בשבת) הם בדיוק החצי ($\frac{1}{2}$) לסיכוי כל יום אחר ($\frac{2}{3}$) כי בגלל אד"ו זוכה יום ב' גם מסיכויי יום א', יום ה' מיום ד', שבת מיום ו'. אולם חשבון מדויק (המבוסס, בין השאר, על דחיית ג"ט ר"ד) מראה שסיכויי יום ג' $\frac{1}{3}$, לעומת $\frac{2}{3}$ לשבת, יתור $\frac{2}{3}$ ליום ה', וכמעט $\frac{2}{3}$ ליום ב'. לדוגמה: במשך המאה הנוכחית ה' ת"ש — ת"ת ליצירה חל ר"ה ביום ג' 112 השנים: ה' תשי"א, ט"ה, ל"ה, מ"ב, נ"ה, ס"ב, ס"ה, ס"ט, פ"ב, פ"ה.

מחזוריות הלי העברי אחרי עבור מספר מסויים (n_0) של מחזורי לבנה בני 19 שנה, חל המולד של אותו תאריך עצמו בשבוע (בימים, שעות, חלקים) כמו בתחילה. זהנה שאריתו של מחזור יחיד היא $2^{\circ} 16' 595'' = j$ שהם 69715 חלק; לכן, כדי שהצטברות של n שאריות מחזורי הלבנה תשה לשבוע שלם (שהוא $7.24.1080 = 181440$ חלק), או לכפולה שלה, חייב להתקיים (בחלקים) $n \cdot j = 181440 \cdot k$, כאשר n, k מספרים שלמים, והי משוואה בשביל n שפתרונה הן כפולות של $n_0 = 36,288$. מספר זה יש לכפול עוד ב-19, כדי לקבל את מספר השנים שבסופן חוזר הכל לקדמותו כשמולד בהר"ד יחול בתשרי, הוא 689.472 שנה! כלומר, אין למעשה מחזוריות בלי העברי, אעפ"כ יש כמעט מח-

נוהגים לציין קביעתה של שנה בשלוש אותיות: הראשון נה מורה על היום בשבוע שבו חל ר"ה, השניה על סוג השנה: ח(חסרה), כ(כסדרה), ש(שלמה), השלישית יום השבוע שבו חל ראשון של פסח. למשל: שנה שקביעתה הוא בח"ג, היא שנה חסרה שבה ר"ה חל ביום ב' וראשון של פסח ביום ג'. קיימות 24 אפשרויות שנות של צירופים, אך למעשה בגלל הדחיות יש רק 14 קביעות ואלו הן:

| ל פ ש ו ט ה | ל מ ע ו ב ר ת |
|-------------|---------------|
| בחג | בחה |
| בשה | בשז |
| גכה | גכז |
| הכז | החא |
| השא | השג |
| זחא | זחג |
| זשה | זשה |

עיון בטבלה מראה, כי השנים החסרות והשלמות שכיחות ואילו השנים כסדרן נדירות. השני בקביעתה של שנה הוא לא רק ביום השבוע של ר"ה, אלא גם באורך החדשים מרחשון וכסלו ובחודש העיבור. לכן מראשית אדר הסמוך לניסן ועד לכ"ט במרחשון אין שוני בין שנה לשנה (חוץ מפרטים התלויים ביום בו חל ר"ה, כגון פרשיות השבוע, צום נדחה וכו'). על יציבות זו בקיץ מסתמך הכלל: א"ת ב"ש ג"ר ד"ק ה"צ ר"פ ז"ע; שפ"י ר"שו: האות הראשונה (א' עד ו') מורה על ימי הפסח, מהראי שון עד השביעי, האות השניה היא קיצור של: ת(שעה באב), ש(בועות), ר(אש השנה), ק(ריאת התורה; הכוונה לשמחת תורה בהר"ל), צ(ום כיפור), פ(ורים דפרוק),

| 1960: | ספירה | תשד | איייר (29 טעג) |
|-------|-------|-------|----------------|
| 28 | פ"ח | אפריל | דאנער |
| 29 | פ"ז | אפריל | פרייטיג |
| 30 | פ"ו | אפריל | שבת |
| 1 | פ"ד | מאי | זונטיג |
| 2 | פ"ג | מאי | מאנטיג |
| 3 | פ"ב | מאי | דינסטיג |
| 4 | פ"א | מאי | מיטוואך |
| 5 | פ"ז | מאי | דאנער |
| 6 | פ"ו | מאי | פרייטיג |
| 7 | פ"ד | מאי | שבת |
| 8 | פ"ג | מאי | זונטיג |
| 9 | פ"ב | מאי | מאנטיג |
| 10 | פ"א | מאי | דינסטיג |
| 11 | פ"ז | מאי | מיטוואך |
| 12 | פ"ו | מאי | דאנער |
| 13 | פ"ד | מאי | פרייטיג |
| 14 | פ"ג | מאי | שבת |
| 15 | פ"ב | מאי | זונטיג |
| 16 | פ"א | מאי | מאנטיג |
| 17 | פ"ז | מאי | דינסטיג |
| 18 | פ"ו | מאי | מיטוואך |
| 19 | פ"ד | מאי | דאנער |
| 20 | פ"ג | מאי | פרייטיג |
| 21 | פ"ב | מאי | שבת |
| 22 | פ"א | מאי | זונטיג |
| 23 | פ"ז | מאי | מאנטיג |
| 24 | פ"ו | מאי | דינסטיג |
| 25 | פ"ד | מאי | מיטוואך |
| 26 | פ"ג | מאי | דאנער |

| 1960: | ספירה | תשד | ניסן (30 טעג) |
|-------|-------|-------|---------------|
| 29 | פ"ח | מרץ | ראש חודש |
| 30 | פ"ז | מרץ | מיטוואך |
| 31 | פ"ו | מרץ | דאנער |
| 1 | פ"ד | אפריל | פרייטיג |
| 2 | פ"ג | אפריל | שבת |
| 3 | פ"ב | אפריל | זונטיג |
| 4 | פ"א | אפריל | מאנטיג |
| 5 | פ"ז | אפריל | דינסטיג |
| 6 | פ"ו | אפריל | מיטוואך |
| 7 | פ"ד | אפריל | דאנער |
| 8 | פ"ג | אפריל | פרייטיג |
| 9 | פ"ב | אפריל | שבת |
| 10 | פ"א | אפריל | זונטיג |
| 11 | פ"ז | אפריל | מאנטיג |
| 12 | פ"ו | אפריל | דינסטיג |
| 13 | פ"ד | אפריל | מיטוואך |
| 14 | פ"ג | אפריל | דאנער |
| 15 | פ"ב | אפריל | פרייטיג |
| 16 | פ"א | אפריל | שבת |
| 17 | פ"ז | אפריל | זונטיג |
| 18 | פ"ו | אפריל | מאנטיג |
| 19 | פ"ד | אפריל | דינסטיג |
| 20 | פ"ג | אפריל | מיטוואך |
| 21 | פ"ב | אפריל | דאנער |
| 22 | פ"א | אפריל | פרייטיג |
| 23 | פ"ז | אפריל | שבת |
| 24 | פ"ו | אפריל | זונטיג |
| 25 | פ"ד | אפריל | מאנטיג |
| 26 | פ"ג | אפריל | דינסטיג |
| 27 | פ"ב | אפריל | מיטוואך |
| 28 | פ"א | אפריל | דאנער |
| 29 | פ"ז | אפריל | פרייטיג |
| 30 | פ"ו | אפריל | שבת |

במשך למעלה מ-100 שנה לקבל את הל' החדש. בארצות אחדות הוא נתקבל רק במאה ה-18. אשר לארצות מזרח-אירופה, שהשתייכו לכנסייה האורתודוקסית, הל' היוליאני נשאר בהן בתוקף עד ראשית המאה ה-20. רוסייה עברה לל' הגרגוריאני רק אחרי המהפכה הקומוניסטית והכנסייה האורתודוקסית בארצות מזרח-אירופה רק ב-1923 (אולם עם תיקונים קלים) (ר' טבלה).
 המעבר מן הלוח היוליאני ללוח הגרגוריאני

| התאריך (או השנה) בו הוחל השימוש בלוח הגרגוריאני | | התאריך של היום הקודם (לפי הלוח היוליאני) | | המדינות |
|---|---------|--|---------|---------|
| 1582 | אוקטובר | 4 | אוקטובר | 1582 |
| 1582 | דצמבר | 9 | דצמבר | 1582 |
| 1584 | ינואר | 6 | ינואר | 1584 |
| 1584 | אוקטובר | 5 | אוקטובר | 1584 |
| 1586 | דצמבר | 21 | דצמבר | 1586 |
| 1587 | אוקטובר | 21 | אוקטובר | 1587 |
| 1610 | אוגוסט | 21 | אוגוסט | 1610 |
| 1700 | פברואר | 17 | פברואר | 1700 |
| 1752 | ספטמבר | 2 | ספטמבר | 1752 |
| 1873 | ינואר | 1 | ינואר | 1873 |
| 1911 | נובמבר | 20 | נובמבר | 1911 |
| 1918 | פברואר | 14 | פברואר | 1918 |
| 1923 | מאָרס | 1 | מאָרס | 1923 |
| 1926 | ינואר | 1 | ינואר | 1926 |

תג הפסחא בל' הנוצרי. הכנסייה הנוצרית תיקנה ל' ירחי-שמי מיוחד, שמטרתו היחידה היא לקבוע את התאריך של תג הפסחא. הן הל' שהתפתח מהחלטות ועידת הכנסייה של ניקיאה (325) ונתקבל בכל חוגי הכנסייה רק במאה ה-8, והן זה שלאחר התיקון הגרגוריאני ב-1582 מסר בכים ומלאי פרטים מיותרים. בניגוד לל' העברי, חדשי הל' הגרגוריאני אינם נקבעים ע"י חשבון שנה אחר שנה, כי אם בעזרת מחזור של 19 שנה ואין לחדשים אלה תפקיד אחר אלא לקבוע את התאריך של מליאת-הלבנה הראשונה אחרי (או ביום) שויון היום ההלילה של האביב (חדש האביב). בעקבות השימוש בעיקרון זה, רוחח קביעת התאריך של פסחא ביום א' הראשון אחרי מליאת-הלבנה הנ"ל (אם היא חלה ביום א', חל פסחא שבע אחר כך). כלל זה, שאמנם יש לו יוצאים מן הכלל (ר' להלן), נובע מדרישת הכנסייה, שלעולם לא יתלכד הפסחא עם היום הראשון של פסח (עד 325 חגגו עדות נוצריות רבות את הפסחא ביום ראשון של פסח, ולא דווקא ביום א' בשבוע). מתוך כך יוצא, לכאורה, שפסחא חל תמיד ימים אחדים (מיום עד 7 ימים) אחרי א' של פסח, ואמנם כך הוא ברוב השנים — אולם, בשנים ה-8, ה-11 וה-19 למחזור, שבהן חל פסחא במועד מאוחר ביחס לתקופה האמיתית (ר' לעיל עמ' 349), מקדים הפסחא לפסח בכך שבועות, כי „חדש האביב“ של הל' הנוצרי מתאים לתקופה האסטרונומית.
 עורכי הל' הנוצרי (בחלקו הירחי-שמי) לא הצליחו אמנם לגמרי למנוע את התלכדותו של פסחא עם א' של

זריות של 247 שנה, כי כשכופלים 13 את שארית המחזור ($j = 2^{\circ} 16' 59''$) ומנכים 4 שבועות שלמים, מקבלים $175^{\circ} 23' 6''$, כלומר 905 חלק בלבד פחות משבוע שלם (טור, אר"ח, תכ"ח). לפיכך, כעבור $247 = 13 \cdot 19$ שנה, נסוגים תאריכי המולדות (בשבוע) בפחות משעה אחת, וברוב המקרים אין הפרש קטן זה משנה את קביעת השנה. תקופה זו של 247 שנה נקראת עיגול (דרבי נחשון).

ברוב המקרים, גם כעבור מספר לא-גדול של עיגולים — למשל, בתוך אלף שנה — נשארות קביעות אלה בתקפו, ומתקבל, איפוא, מעין „לוח תמיד“.

תיקון הל' השנה הממוצעת של הל' העברי ארוכה בלמעלה מ-6 דקות משנת החמה האמיתית (ר' לעיל עמ' 343). בגלל סטייה זו יש במאה ה-57 וה-58 למניין הל' העברי שלוש שנים בכל מחזור, השנה ה-8, ה-11 וה-19, שבהן חל הפסח לא בזמן מליאת הלבנה הראשונה אחרי שויון היום ההלילה (החל ב-21 במאָרס לפי הל' הגרגוריאני) כי אם בזמן מליאת הלבנה השנייה, כלומר, אחרי ה-20 באפריל, אחרי תום חודש האביב. כעבור זמן תוסף שנה רביעית — 3ה במחזור — ובמשך המאות הבאות גם המשיכה (ה-14 למחזור) וכן הלאה. ומשום-כך נשמעה דעה כאילו יש צורך בתיקון הל' העברי, שהרי פסח חייב לחול „בחודש האביב“, ולכן אסור לעבר שנה אם ע"י עיבורה יידחה ניסן הרבה לאחר שויון היום ההלילה והפסח יחול לאחר תום חודש האביב. נימוק זה בטעות יסודו, שהרי משמעות המונח „חדש האביב“ אינה אסטרונומית כי אם חקלאית (ר' לעיל, עמ' 342) ויש גם שנים שבהן לפסח תאריך מוקדם מדי לפי המצב החקלאי (כמו בשנה ה-5 ועוד יותר ב-16 למחזור, שבהן חל עכשו א' פסח בסביבת 27 במאָרס). התיקון יהיה בשינוי מקומן של השנים המעוברות בתוך המחזור של 19 שנים, אך ניתן לדחות עוד כ-1,000 שנה.

10) הל' הנוצרי. הכנסייה הנוצרית קיבלה בירושה את הל' השמשי המתקן ע"י יוליוס קיסר, כלומר את הל' היוליאני, וקבעה לפיו את חשבון מועד הפסחא (ר' להלן).

אולם במאה ה-15 הכירה הכנסייה, שאין להשלים עם סטיית הל' היוליאני משנת-החמה האמיתית, העולה על 11 דקה לשנה. במשך המאות ה-14—16 דנו הרבה בעניין זה וב-1582 ביצעה ועדת אסטרונומים ותאולוגים, שנתמנתה ע"י האפיפיור גרגוריוס XIII (ע"ע), את הרפורמה „הגרגוריאנית“. באוקטובר 1582 „הושמטו“ 10 ימים, ואחרי ה-4.10.15.10, בזה תוקנה הסטייה שהצטברה עד אז, כדי למנוע שגיאה דומה בעתיד, נקבע כי השנים שמספרן מסתיים בשני אפסים ואינו מתחלק ל-400, תהיינה חסרות, אף-על-פי שהיו צריכות להיות שלמות לפי הכלל היוליאני. לפי זה השנים 1700, 1800, 1900, 2100 וכד' הן חסרות, כן החליטה הוועדה על שינוי חשבון הפסחא, ל' מתוקן זה נקרא „הל' הגרגוריאני“.

לפי הל' הגרגוריאני, העורך מעל ל-365 יום הוא $\frac{3}{800} - \frac{1}{2425} = 0.24225$, לעומת העורך המדויק, שהוא 0.24222 , או $\frac{1}{417} - \frac{1}{417}$ על אף הסטייה הקטנה, מספק אורך השנה של 365.24225 את צרכי החיים, הסטייה מצטברת במשך כל 400 שנה ל- $50^{\circ} 2'$ בלבד, ורק אחרי כ-3400 שנה היא מגיעה לכדי יום שלם.
 התיקון הגרגוריאני נתקבל על-ידי הארצות הקאתוליות. לעומת זאת סירבו רוב המדינות הפרוטסטנטיות באירופה

השנים a שבמחזור, מסודרות לפי איחור תאריכים בשנת החמה (היוליאנית או הגרגוריאנית): המועדים, למשל פסח של שנת A או ר"ה של שנת $A + 1$, חלים בתאריך מוקדם מאד בשנה ה-16 שבמחזור, ובתאריך מאוחר מאד בשנה ה-8. השנה היא פשוטה אם $a < 12$ ומעוברת אם $a > 11$.

V. הצעות לתיקון הלי הנוצרי. חלוקת השנה הנוצרית לחדשים היא חסרת-משמעות מבחינה אסטרונומית והיסטורית. למושג „חדש“ אין משמעות בל' שמש, והוא קה 12 „חדשים“ היא שארית אטאוריסטית מהתקופה בה שלט הירח בל'. גם מספר הימים בחודש, 30 או 31, פרט לפברואר שבו 28 יום בשנה חסרה, 29 בשלמה, אין לו כל יסוד טבעי. גם השבוע הוא יחידת-זמן ללא יסוד ממשי והיחס בינה לבין השנה גורם סיבוכים. חלוקת המספר 365 (כימי שנה חסרה) ב-7 משאירה עודף של יום. כתוצאה מזה חל בכל שנה חסרה כל תאריך נוצרי (מחודש מארס) ביום השבוע שלאחר היום של אותו תאריך בשנה הקודמת ובכל שנה שלמה יומיים אחרי יום השבוע בשנה הקודמת.

לרגל אי-ההתאמות בין שבוע, חודש ושנה הגורמות קשיים מסויימים לגבי חישוב משכורות, חשבונות-בנקים וכד', וכן בגלל התנודות בתאריך חג-הפסחא (ר' להלן), התחילה מכבר נטיח לתיקון הלי הנוצרי. מבין ההצעות המרובות עמדה במרכז הדיונים, משנת 1923 ואילך, הצעה שנתמכה ע"י חוגים בעלי-השפעה ויכולת כספית באה"ב (היא: 1) בכל רבע שנה יהיו שני חדשים בני 30 יום וחודש בן 31 יחד 91 יום, שהם 13 שבועות, וכל רבע יתחיל תמיד ביום א'. בצורה זו יעברו רק $4 \times 91 = 364$ יום, וכדי להשלים את השנה נקבע, כי (2) היום הנותר מתוך כך בשנה חסרה הייר מיים בשנה שלמה, יהיו „ימים ריקים“, ללא מספר סידורי בשבוע ובחודש, והם ישתלבו בין שבת ליום א' באמצע השנה או בסופה; (3) חג הפסחא יחול בתאריך קבוע, למשל ב-8 באפריל.

לתיקונים 1 ו-3 אין חשיבות מבחינה יהודית והם אף מתקבלים על הדעת, אולם התיקון השני יהיה מפריע את רציפות השבוע בן שבעת הימים והשבת היתה מתגלגלת מיום ליום בשבוע של הלי המתוקן. דבר זה היה מכביד על שמירת השבת ופוגע בקדושתה. גם מדענים חשובים לא-יהודיים מתנגדים להפסקת הרציפות במחזור השבוע, הקיימת זה אלפי שנים. מדינת-ישראל היתה פעילה בשנים 1954—1956 בהתנגדות לתיקון הלי. בסוף שנות ה-50 נתרופפה התנועה, אולם ב-1962 נתחזקה מחדש, כאשר הכנסת הקאתולית, שהתייחסה תחילה באי-רצון „למיים הריקים“, שינתה את יחסה.

הצעה אחרת שמשכה אליה תשומת-לב, היא לחלק את השנה ל-13 חודש, בני 4 שבועות שלמים, אך גם לפי הצעה זו יסארו יום או יומיים נוספים.

VI. הלי הרפובליקני הצרפתי. כדאי להזכיר כאן נסיון שנעשה ע"י אנשי המהפכה הצרפתית להגביח ל' חרש במקום הלי הנוצרי. הלי המהפכני היה בתוקף מ-1793 עד 1805. היה זה לי שמש ללא מחזור. אורך השנה נקבע ל-365 או 366 יום, הכל לפי תצפיות אסטרונומיות, ראשית השנה חלה בשוויון היום והלילה בסתיו. אולם בגלל קוצר התקופה שבה היה לי זה בשימוש, היתה המחזוריות למעשה יוליאנית (שנה שלמה בכל ארבע שנים).

פסח, אך מקרה זה נדיר הוא למדי, ושתי סבות לו: 1) לפי הלי הנוצרי הנ"ל והדחיות, יש שמליאת הלכנה הראשונה לאחר שוויון היום והלילה חלה בשבת, והפסחא ביום א' וט"ו בניסן חל גם הוא ביום א'; 2) לכלל הנ"ל יש 2 יוצאים-מך הכלל, שמטרתם למנוע תאריך מאוחר מדי לפסחא (26 באפריל, ובמקרה מסויים גם 27 בו), ומתבטל, למעשה, אם כי לא להלכה, הסייג הזן בתחילת מליאת הלכנה ביום א', ובדחיית הפסחא בשבוע ימים, ואמנם, למשל, בשנים 1927, 1954 ו-1981 מתלכד הפסחא עם א' של פסח.

IV. הפיכת תאריכים בין הלי היהודי, הנוצרי צרי והמוסלמי. את השנה הנוצרית מוצאים ע"י חיסור 3760 מהשנה העברית (ר' לעיל עמ' 344/5), והשנה העברית—אם מוסיפים לנוצרית 3760, כלל זה מתייחס לרוב חלקי השנה: מ-1 ביאנואר עד כ"ט באלול; בראשיתה של כל שנה עברית מתחלף 3760 ב-3761, חישוב השנה המוסלמית מתבצע בד"כ באמצעות טבלאות, ולצרכים מעשיים—33 שנים נוצריות או עבריות שוות כמעט ל-34 שנים מוסלמיות. ב-1802 פירסם המתמטיקן גאוס (ע"ע, עמ' 8-147) נוסחה להפיכת יום א' של פסח לתאריך הנוצרי המתאים. הנוסחה מכוונת ללי היוליאני, מכיוון שהלי הגרגוריאני מבוסס על גורמים שרירותיים (ר' לעיל עמ' 349). כשמוסיפים לתאריך היוליאני את ההבדל הקבוע בימים שבינו לבין הלי הגרגוריאני, למשל 13 יום מ-1900 עד 2099, מקבלים את התאריך הגרגוריאני.

נוסחת גאוס. ט"ו בניסן לשנת A ליצירה, חל בשנת $B = 3760 - A$ לפסח"ג. לקביעת החודש והיום שבהם חל ט"ו בניסן בשנת B משמש הכלל הבא:

$$M + m = a - 17 + 12A + b$$

הוא שארית החילוק של A ב-4; אי ט"ו בניסן יחול, בד"כ, ביום M במארס, לפי הלי היוליאני, כאשר M הוא המספר השלם המתקבל מן הסכום הבא:

$$M + m = 32.0441 + 1.55424a + 0.25b - 0.00317779A$$

— m הוא שבר עשרוני שבין 0 ל-1. היום בשבוע c בו חל M במארס, הוא השארית של החילוק של $M + 3A + 5b + 5$ ב-7.

יוצאים מכלל זה, בגלל הדחיות (ר' לעיל), 3 המקרים הבאים:

1. אם c שווה לאחד הערכים 2, 4, 6 חל ט"ו בניסן ביום $M + 1$ במארס אם $M \leq 30$, או ביום $M - 30$ באפריל אם $M > 30$.

2. אם $c = 1$, $a > 6$ וגם $m \geq 0.6329$, חל ט"ו בניסן ביום $M + 2$ במארס.

3. אם $c = 0$, $a > 11$ וגם $m \geq 0.8977$, חל ט"ו בניסן ביום $M + 1$ במארס. לדוגמה, בשנת התשכ"ח מתקיים:

$$A = 5728, B = 1968, a = 11, b = 0, c = 6, M = 30$$

משום כך יחול יום 30 במארס 1968 לפי הלי היוליאני, או 12 באפריל 1968 לפי הלי הגרגוריאני, ביום ששי בשבוע ואילו ט"ו בניסן התשכ"ח יחול בשבת (בהתאם ל [1]) ה-13 באפריל 1968, לפי הלי הגרגוריאני.

חשיבות הערך a להבנת הלי העברי בולטת, אם תסודרנה שנותיו של מחזור כלשהו מ- $r = 1$ עד $r = 19$ לפי הערכים המתאימים של a :

| | | | | | | | | | | | | | | | | | | | |
|-----|----|---|----|---|----|----|---|----|---|----|----|----|----|----|----|----|----|----|----|
| a = | 0 | 1 | 2 | 3 | 4 | 5 | 6 | 7 | 8 | 9 | 10 | 11 | 12 | 13 | 14 | 15 | 16 | 17 | 18 |
| r = | 16 | 5 | 13 | 2 | 10 | 18 | 7 | 15 | 4 | 12 | 1 | 9 | 17 | 6 | 14 | 3 | 11 | 19 | 8 |



רונסקה של לוח-מקרה

במכשירי מדידה רושמים. כמרכן מצוייד ל"פ. בדרך-כלל, בנורות-סימון צבעוניות ובאמצעי התראה, אועקה ובטיחות, וגם במנופים. בכפתורים ובמתגים להפעלה. ריבוי המכשירים המרוכזים בל"פ עלול להקשות על המפעיל להתמצא בתנאי התיפעול במהירות הדרושה. בשל כך משתדלים להקל עליו, למשל ע"י הרכבת המכשירים במסגרת ל"פ באופן שבתנאי תיפעול תקינים כל מחוגי המכשירים הם ניצבים. כל סטייה ממצב זה תבלוט אז מיד לעין. כן משתמשים באינדקאטורים ספרתיים (דיגיטאליים) כדי לחסוך למפעיל את המאמץ המחשבתי של תירגום מצב המחוג לסיפורה. במצב תיפעול תקין מואר האינדקאטור באור ירוק, ובמקרה של סטייה — באדום. לעתים מצוירות על-פני ל"פ דיאגרמות מוארות וצבעוניות של מיתקני הייצור, לרבות החיבורים ביניהם, כדי להקל על איתורן של סטיות ותקלות. משהגיעו לה"פ לממדים כאלה, שלא היה עוד בכוחו של אדם לקלוט ולעבד את הזרם הבלתי-פוסק של נתונים ולהפיק מהם את המסקנות הנכונות במהירות הדרושה, שלבו לאחורנה לה"פ במערכות פיקוד ובקרה אוטומטיות (ע"ע אוטומציה [בכרד-המילואים, עמ' 56/7]; יצור תעשיתי). מערכות אלה פועלות לעתים לפי עקרונות של היוזן חוזר והן מחוברות למחשבים (ע"ע) אלקטרוניים.

L. R. Bittel — M. G. Melden — R. S. Rice, *Practical Automation*, 1957.

אל. ל. י. ט. ו.

לוחות-הברית. לוחות האבן שניתנו ל"פ ל"פ (ש"מ) ל"פ, כח; דב' ד, יג, ש"פ, ט, ט—), ועליהם עשרת הדברות (ע"ע). נאמר עליהם שהיו מעשה-אלהים ושנכתבו באצבעו (ש"מ' לא, יח; ש"פ לב, טז; דב' ט, י). לאחר חטא עגל הזהב (ע"ע) שבר משה את ל"ה וסלח תחתם הוא עצמו, על פי הדיבור, שני לוחות חרשים, כראשונים, עליהם נכתבו אותם הדברים שהיו על הלוחות שנשברו (ש"מ' לד, א). הלוחות באו להעיד על הברית הכרותה בין ישראל ואלוהיה, ולכן גקראו גם בשם "לוחות העדות" (ש"מ' לא, יח). הם נשמרו ב"ארון הברית" שבאהל מועד (ש"מ' כה, טז, ועוד), שהוצב ע"י שלמה בקודש הקדשים של בית המקדש בירושלים (מל"א ח, ד—ט, ועוד). לאחר חורבן בית ראשון נגנזו ל"ה עם ארון הברית. כהר-סיני וכעשרת-הדברות כך גם ל"ה אינם תופסים מקום של קדושה אצל חז"ל: "הלוחות והבימות אין בהן משום קדושה" (מג' ל"ב, ע"א; אך השו' דברי המפרשים שם). חז"ל מפרטים פרטים אחדים במעשה הלוחות ובטיבם: הכתב שבהם היה, גקרא מבפנים וגקרא מבחוץ" (שבת ק"ד, ע"א). דהיינו חריחתו נעשהה אל כל תוך עובי הלוחות. ל"ה לא היו עשויים אבן רגילה, אלא הם מעשרת הדברים שנבראו, כבריות לעצמן, בין השמשות (פס' נ"ד,

השנה נחלקה ל12 חדשים בני 30 יום 51 או 6 ימי השלמה, והחדש נחלק לשלוש "דקאדוח" בנות 10 ימים.

ח. ז. סלאנימסקי, יסודי העבור, תרמ"ט; ח. י. בורנשטיין, פרשת העבור (הכרם), תרמ"ח; הנ"ל, תאריכי ישראל (התקופה ח-ט), תר"ף-תרפ"א; הנ"ל, דברי ימי העבור האחרונים (ש"פ, י"ד-ט"ז), תרפ"ב; הנ"ל, עבורים ומחזורים (ש"פ, כ'), תרפ"ג; הנ"ל, מחלוקת רב סעדיה גאון ובן-מאיר בקביעת שנות ד"א תרפ"ב-תרפ"ד (ספר היובל לנ. סאקס-לאו), תרס"ד; הנ"ל, התקופות והתפתחותן (ספר זכרון לש. א. שונאנסקי), תרס"ו; צ. ה. יפה, קורות חשבון העבור, תרצ"א; א. ה. פרינקל, על המבנה המתימטי של הל' העברי (דפים למתמטיקה ולמסיקה, ה'—ג'), תש"ב; הנ"ל, על גמר קיהם של דחית אר"ו ושל הסדר גו"ח אר"ט לשנים המעורבות (ספר הזכרון לנשמת... הרא"י קוק), תש"ה; הנ"ל, משום ירקא — משום מתיא (ספר היובל לכבוד ש. ק. מיר-סקל), תש"ח; א. א. עקביא, הל' ושימוש בכוונולוגיא, תש"ג; הנ"ל, ברייתא דשמואל" התעודה לתולדות העבור (מלילה, ה'), תשס"ו. בן-יהודה, חשבון הל' העברי, תש"ח. W. Matzka, *Die Chronologie in ihrem ganzen Umfange*, 1844; A. Schwarz, *Der jüdische Kalender historisch und astronomisch untersucht*, 1872; A. Hildesheimer, *Die astronomischen Kapitel in Maimonidis Abhandlung über die Neumondheiligung*, 1880/81; B. Zuckermann, *Die astronomischen Grundlagen der tabellarischen Beigabe zu den jüdischen Kalendern*, 1890; S. B. Buraby, *Elements of the Jewish and Muhammadan Calendars*, 1901; E. Baneth, *Maimuni's Neumondberechnung*, I-IV, 1898-1903; id., *Der jüdische und der burgerliche Kalender*, 1928; J. Bach, *Die Zeit und Festrechnung der Juden*, 1908; D. Sidersky, *Étude sur l'origine astronomique de la chronologie juive* (Mém., Acad. des Inscriptions et Belles Lettres, XII, 2), 1911; B. Cohn, *Die Vorausberechnung der Sichtbarkeit der neuen Mondsichel* (Jahrbuch der jud.-Lit. Gstell., 18), 1927. Ch. Z. Slonumsky, *Eine allgemeine Formel für die gesamte jüdische Kalenderberechnung* (Journ. É. Mathem., 28), 1844; M. Hamburger, *Ableitung der Gaussischen Formel zur Bestimmung des jüdischen Osterfestes* (ibid., 116), 1896; A. Fränkel, *Die Berechnung des Osterfestes* (ibid., 138) 1910; A. Loewy, *Ein Ansatz von Gauss zur jüdischen Chronologie aus seinem Nachlass* (Jahresber. d. Deutschen Math.-Vereinigung, 26), 1918; A. D. Bradley, *The Day of the Week for Gregorian dates* (Scripta Mathematica, 21), 1955. א. ה. א.

לוחות-פקוד (או לוחות-בְּקָרָה). כינוי לאותו חלק בלתי-נפרד של מיתקן תעשייתי, כל-ירכב, כל-ישיט. מטוס וכד', המיועד לספק למפעיל אינפורמציה על תנאי התיפעול, כלומר על כל הגורמים הפיסיקאליים והכימיים הקובעים את תהליך הייצור, עבודת המכונה, תנועת הרכב וכד'. גורמים אלה מוצאים את ביטולם במדידת זמן, מהירות, חום, לחץ, רטיבות, הרכב כימי וכד', וכן במדידת נתונים חשמליים, כגון מתח, עצמה, עומס, תדירות וכד'. גקדוחות המדידה המספקות את פריטי האינפורמציה לל"פ מפורזות עס"ר במרחקים ניכרים ממנו והאינפורמציה מועברת אליה כמעט ללא יוצא-מן-הכלל, ע"י מעגלים חשמליים. לאחרונה הוכנסה לשימוש גם הטליוויה (ע"ע) כאמצעי להעברת אינפורמציה חזותית. ריכוז זה של נתונים תיפעוליים בל"פ מאפשר תיקון טעויות, קבלת החלטות ומתן פקדוחות במהירות מירבית, תוך התבססות על ידיעה מעודכנת ושלמה של כל העובדות. נוסף לתפקידים הנ"ל משמש ל"פ, במקרים רבים, לחלוקת חשמל, ואז מצוייד הוא במתגים. ל"פ חדיש מתקן על שילדת פלדה, המצוטה כלפי חוץ לוחות פלדה ואשר לה צורת ארון, שולחן, או שילוב של שניהם. הקיר החיצוני הקדמי של ל"פ, מחולק לשדות, והפנים — לתאים: שדה ותא, שדה ותא, לכל יחידת ייצור, לכל מכונה, או לכל מערכת מיתקנים. משתמשים הרבה

צעות מינהרה שחפרו לאורך 70 מטר, היה נתן פרידמן-ילין (מור), שנהיה לראש מסקרת לח"י. האירגון חידש את פעור לוחיו, ועתה לא היה מבודד ביישוב כבעבר, הסכנה הגרמנית הורחקה ומפלת היטלר נראתה באופק והאמונה בסיפויים לשיתוף-פעולה עם הבריטים נתערערה. ככל שנודעו ממדי השואה באירופה, כן העמיקה המרירות, וזו יצרה רקע נפשי להבנת מעשי לח"י גם בקרב חוגים שחלקו עליו, לח"י האשים את השלטון הבריטי באחריות לשואה, עקב סגירת שערי הארץ, ופעילותו תרמה להחלטתו של אצ"ל, בתחילת 1944, "להפסיק את שביתת הנשק" כלפי הבריטים, ונוצרו אז מגעים בין אצ"ל לבין לח"י.

פעילותו של לח"י נמשכה בהתקשויות באנשי הבולשת והשלטון הבריטי. באוגוסט 1944 נפצע הנציב העליון, מק-מיכל, בהתנקשות של לח"י והרגשת אי-בטחון השתררה בין סקידי השלטון המאנדטורי, רשם עצום עוררה הריגתו של לורד מ'ון, השר הבריטי לענייני המזרח-התיכון שישב בקאהיר, שנחשב לאחד האחראים לסגירת שערי א"י בפני שרידי יהדות אירופה. הוא נורה ב-6.11.1944 בידי שני חברי לח"י, אליהו חכים ואליהו בן-צורי. התנהגותם בעת המשפט עוררה הערצה כללית. השניים נידונו למיתה בבית-משפט מצרי. ההנהלה הצינית וגם המפלגה הרחיקניתיסטית גינו בחריפות את הרצח, ואצ"ל ניתק את מגעו עם לח"י. היה אף חשש שה"הגנה" תפתח בפעולות נגד לח"י; למשך כשלושת רבעי שנה הפסיק לח"י למעשה את פעולותיו והתמסר להכשרת "החטיבה הלוחמת" שלו.

בסתיו 1945 השתתף לח"י ב"תנועת המרי העבריי" (ע"ע ארץ-ישראל, עמ' 561; הגנה, עמ' 401; ארגון צבאי לאומי, עמ' 647), ונתן פרידמן-ילין השתתף ב"ועדת הארבעה" של התנועה, שתפקידה היה לתאם את פעולות שלושת אירגוני המחתרת. במסגרת תנועת המרי ערך לח"י פעולות חבלה רבות, שבגודלה שבהן — פיצוץ בתי המלאכה של הרכבת בחיפה ביוני 1946 — נפלו 11 מלוחמי האירגון. אחרי פירוק תנועת המרי ביולי, המשיך לח"י, לעתים בשיתוף פעולה עם אצ"ל, בפעולות נרחבות, ובהן התקפות על מחנות צבא בריטיים והצתת הנפט של בתי-הזיקוק בחיפה. בקיץ 1947 נעשו פעולות מספר בלונדון, שחשיבותן היתה בעיקר ברי-שומן התעמולתי.

משהוחלט בארם על הקמת מדינה יהודית (29.11.1947) ומשהתברר כי השלטון הבריטי עומד להסתיים, ניטשטש יעודו המיוחד של לח"י. מבחינת מבנהו לא התאים לח"י למאבק צבאי מאורגן נגד הערבים. שבויעים אחרי הקמת מדינת ישראל הצטרף לח"י לצה"ל כגדוד שלם, הסניף בירושלים הצטרף לצה"ל רק ביוני, כשנרצח בירושלים ב-17 בספטמבר 1948, הרון ברנדוט (ע"ע) בידי אירגון חזית המולדת" הועלה החשד, שאירגון זה קשור בלח"י וכמה ממנהיגי לח"י נאסרו.

לח"י היה הקטן בשלושת אירגוני המחתרת היהודיים בא"י המאנדטורית, אירגון נועז ורבי-הקרבה: 45 מחבריו נפלו לפני מלחמת העצמאות, 70 מחבריו נמלטו מבתי-הסוהר, ממחנות-מעצר וממחנות-הגליה.

העורף הציבורי של לח"י היה תמיד מצומצם, גם בשיא הפופולאריות שלו. מבחינת הרפבו הצטיין לח"י ברבוגניות חברתית ואידאולוגית, והיסוד המאחד את כל הזרמים האי-דאולוגיים שבקרבו היה בכך, שאירגון זה היה הראשון באיר-

ע"א). תאריך שבירתם של ל"ה הראשונים חל ביוז בתמות, שהוא מן הימים הרעים בהיסטוריה של עם-ישראל (תענ' ד', ר'). אף-על-פי שמשוה שבר את ל"ה על דעת עצמו, הסכים עמו הקב"ה (שבת פ"ז, ע"א). עם שבירתם פרחו מהם האר-תיות וחזרו השמימה (פס' פ"ז, ע"ב). לפי האגדה היו שברי הלוחות הראשונים מנוחים בארון, יחד עם הלוחות השניים (ב"ב י"ד, ע"ב). באגדה נמסרים גם פרטים על גדול הלוחות וצורתם (שם, ע"א). ביחס לסדר כתיבת הרברות על הלוחות קיימים חילוקי-דעות. יש אומרים: 5 דברות היו כתובים על כל לוח, ויש אומרים: 10, ויש גם דעות אחרות (ירד, שקל' ר', א'). הלוחות האחרונים נמסרו לישראל ביום הכפרים (תענ' ל', ע"ב).

ללוחות-ברית בין אל לעמו לא נמצאו מקבילות במזרח הקדום.

ג. ה. טורינג, הלשון והספר (ג', 54-57), תשט"ז; ג. ב"ע צרפתי, ל"ה כסמל היהדות (תרביץ, כ"ט), תש"ד.

ש. א. - י. ת.

לוחמי חרות ישראל (בראשי-תיבות: לח"י), אירגון יהודי מחתרת בא"י, שהתקיים בשנים 1940—

1948. בפרוץ מלח"ע II פרצו חילוקי-דעות חמורים באצ"ל (ע"ע ארגון צבאי לאומי): ז'בוטינסקי, ועמו רוב חברי האיר-גון, רצו ללחום בנאצים בשיתוף-פעולה עם הבריטים, למרות מדיניותם האנטי-צינית. שיתוף-פעולה זה התבטא בהפסקת פעולות הטרוד ובהתגייסות ליחידות הארץ-ישראליות בצבא הבריטי. נוכח שינוי זה בקו של אצ"ל התגבשה קבוצה של חברי האירגון, בראשותו של אברהם שטרן (ע"ע), אשר ראה את המערכה העיקרית במלחמה בשלטון הזר בארץ, וסבר שאין להפסיק מלחמה זו, כל עוד לא יסכימו הבריטים לעליה חפשית ולהצלת יהודי אירופה. שטרן ("יאיר") התנגד להתגייסות לצבא הבריטי, ואנשי לח"י ששרתו את"כ ביחידות הארץ-ישראליות מילאו שם תפקידי מחתרת בשליחות תנועתם. לצורך המלחמה בבריטים היה מוכן, כצעד טאקטי, להתקשר אף עם איטליה הפאשיסטית, שנכנסה למלחמה לצד גרמניה ביוני 1940.

הפילוג בשורות אצ"ל אירע בינואר 1940. תחילה נקראו אנשי קבוצתו של שטרן, האירגון הצבאי הלאומי בא"י, ורק ב-1942 נתקבל השם לח"י. היחסים בין קבוצת שטרן לבין אצ"ל היו בתחילה קשים מאד, בגלל התחרות על נאמנות החברים והשליטה על מחסני-הנשק, ובגלל העובדה שאנשי אצ"ל שיתפו אז פעולה עם הבריטים.

פעולותיו הראשונות של האירגון החדש כוונו לפריצת בנקים לשם השגת אמצעים, ולגסיונות התנקשות בנציב העליון הבריטי ובקציני הבולשת. פעולות אלו לא תמיד הוכתרו בהצלחה. באחד מנסיונות ההתנקשות בקצינים ברי-טיים נהרגו שני קציני-משטרה יהודיים. האירגון מצא עצמו מבודד ביישוב היהודי, שכל מוסדותיו הוקיעו את פעולותיו. המשטרה ערכה ציד על חברי האירגון, אסרה ואף הרגה כמה מראשיהם, וב-12 בסברואר 1942 (כ"ה בשבט תש"ב) נעצר שטרן, נכבל ונרצח בידי קציני הבולשת, בטענה שניסה להימלט.

התארגנותו המחודשת של לח"י באה בעקבות בריחתם של שניים ממפקדיו, יצחק יורניצקי-שמיר ועקב בנאי, ממעצרו בסוף 1942, ובריחתה של קבוצה בת 20 חברים ממעצר מלאטרון בסוף 1943. בין הבורחים, שנמלטו באמי-

לאברהם וקשרי הרעות ביניהם (XX: 10, 11, 31, 34; XXI: 5, 6; XXII: 3, 5).

י. ברסלבי (ברסלבסקי), הידעת את הארץ? ג' (ים המלח סביב-סביב), עמ' 95-98, 269, 312-309, תשט"ז; ג. אביגד - י. ידן, מגילה היצונית לבראשית, עמ' כ"ג, ל"ו, ל"ח. מ' תשי"ז; H. Gunkel, *Genesis*, 206-220, 1910; E. A. Speiser, *Genesis*, 136-146, 1964

ש. א.

האגדה רואה בל' בדרך-כלל, דמות של רשע ביסודו, אלא שמתוך שנתחנך בביתו של צדיק — הלא הוא דודו אברהם — דבקו בו מידות טובות רבות. עמדתו האישית באה על ביטוי בדבריו: „אי אפשי לא באברהם ולא באלהיו” (ב"ר, מ"א, ד'). והודגשה הרבה אהבתו לממון („בהמותיו של ל' לא היו יוצאות זמורות” [= כשפיהן חסום], שם שם, ה' ועד). ואמרו: „כל זמן שהיה ל' דבוק בו [באברהם] לא השיח הקב"ה עם אברהם; כיון שפירש ל' הימנו קפץ הדיבור על אברהם” (פס"ר, פ"ג). נקבע גם, כי ביום הרא- שון לבואו של ל' לסדום, מינהו אנשי המקום „ארכי יודיקי” (ראש דיינים) עליהם (ב"ר, נ' ג'), דבר שיש בו משום גנאי לל', בהתחשב באפים ובמידותיהם של אנשי סדום. אשתו היתה מאנשי סדום (ת"י לברא' יט, כו). מאידך, כל המידות הטובות שנמנו בו, הן מעין אלו של אברהם: הכנסת- האורחים, בה נהג ל' כלפי המלאכים, ותחוננו בפניהם להצלת העיר ואנשיה (ב"ר, נ' ד').

עם זאת נשתמרה באגדה גם מסורת הפוכה, לפיה היה ל' צדיק מעיקרו, אלא שבגלל אהבתו לממון נתעקלו ארחותיו: „גכסים... גרמו לצדיקים לדור עם הרשעים... ל' לא ישב בסדום אלא מפני ממונו” (ירד', סנה' י' ח'); „קלסתר פניו דומה לו” [לאברהם] (ב"ר, מ"א, ד'). הרואה נציב-מלח של אשת ל', אומר עליה „ברוך דין האמת”, ועל ל' הוא אומר „ברוך זוכר את הצדיקים” (ברכ' ג"ד, ע"ב, אך השוה רש"י שם).

י. ת.

ל' (לוט) הוא דמות ידועה באיסלם ונזכר בקוראן פעמים-מספר. הוא נמנה עם הנביאים-השליחים שקדמו למר חמד (סורה כ"ב, מ"ג), שומע בקול אברהם (סורה כ"ט, כ"ו), מהגר עמו מארצו (סורה כ"א, ע"א); ונשלח כנביא לעם הנזכר בקוראן כ„עמו של ל'” (قوم לוט) המסרב לקבל את נבואתו (סורה כ"ו, ק"ס-קע"ה). בני עם זה חטאים מאד, נמנעים מהכנסת-אורחים ועושים מעשי-סדום (סורה כ"ט, כ"ח-כ"ט). הם לועגים לל' ולדברי שליחותו, דורשים ממנו להוציא אליהם את אורחיו ואינם רוצים גם בבנותיו תחתם (סורה י"א, ע"ז-ע"ט). לשוא מבקש אברהם עליהם רחמים, עריהם „נהפכו” (על כן נקראות סדום ועמורה בקוראן الم تكتات — סורה ס"ט, ט') ומטר „אבני טיט שרדף” משמיד את תושביהן (סורה פ"ב-פ"ג; ז', פ"פ-פ"ד; י"א, ט"ו, ע"ד). רק ל' ובני-ביתו וכל המאמינים בשליחותו, חוץ מאשתו ניצולים (סורה כ"ט, ל"א). — יש סבורים, שתיאורו החיובי של ל' בקוראן בא מהשפעתם של מקורות נוצריים. הספרות האיטלאמית המאוחרת מפרטת את סיפורי הקר וראן, בהסתמכה בעיקר על מקורות יהודיים, אך אין בה זכר למריבות רועי אברהם ורועי ל', למלחמת כדלעומר ולהר- לדתם של מואב ועמון. שלא כבמסורת היהודית, ל' הוא גם כאן דמות חיובית, אך אשתו רעה. על-ידי שאילת מלה משכונתיה, היא מפיצה את הידיעה על האורחים שבאו לביתה

גוני המחותרת שראה את האויב העיקרי בבריטים ולא בערבים. לפיכך התחזקו בקרבן זרמים שדגלו בשיתוף-פעולה הדוק עם הערבים, ונמצאו לו תומכים בקרב הערבים (תושבי הפסר אבו-ג'וש). לכנסת הראשונה נבחר נתן פרידמן- ילין מטעם רשימת „הלוחמים”, מיסודו של לח"י, אולם ריבוי- הגונים האידיאולוגיים בקרב חברי האירגון גרם, שהחבילה התפרדה במהרה, אחרי שהמטרה שלשמה הוקם האירגון הושגה, וותיקי לח"י פנו, מבחינה מדינית, לעברים שונים, מימין ומשמאל.

בטאוניו המחתרתיים של לח"י היו הירחון „החזית”, שהחל להופיע בקיץ 1943, ואח"כ — השבועון „מעש”, שהחל להופיע ב-1946. שניהם הופיעו בעריכתו של ישראל שייב-אלדד, חבר המפקדה של לח"י ואידאולוג בולט של האירגון. אחרי פרוץ מלחמת-העצמאות הופיע זמן-מה, ביזמת לח"י, עתון-הערב החוקי „מברק”. לח"י הפעיל החל ב-1946 שיחדר מחתרתו, „קול המחותרת העברית”, שהקריינית שלו היתה גאולה כהן (ר' ביבלי').

אבני יסוד לתורת החרות העברית, תש"ד; הנתנה לוחמת לעם לוחם (איש לח"י לאיש ה„הגנה”), תש"ח; ב. לובוצקי, לח"י 1948, תש"ט; י. בנאי, חיילים אלמונים, ספר מבצעי לח"י, תש"ח; לוחמי חרות ישראל, כתבים א-ב, תש"ט-תש"ד; ג. כהן, סיפורת של לוחמת, תשכ"ב; י. אלדד, מעשר ראשון, תשכ"ג.

לוט בן הרן, בן-אחיו של אברהם אבינו. אחרי מות הרן באור-כשדים, יצא ל' עם תרח סבו לחרן, ומשם, אחר מותו של תרח, עם אברהם לארץ כנען. כאן נלחם אליו במסעותיו משכם לבית-אל, משם למצרים, ובחזרה לנגב ולבית-אל (ברא' יב, ד-ה; יג, א-ה), וכמהו עשה רכוש רב בצאן, בבקר ובאווהלים, בגלל ריב שפרץ בין רועיהם, נפרד ל' מאברהם, בחר לו את כיכר הירדן לתחום מרעהו התיישב בסדום (שם, יג, יא; יד, יב). בסיפור זה משתקפת תפיסת התורה את דרך התחלקותם של בתי-האב בארץ מישבת (ולא נשא אתם הארץ לשבת יחדו) — שם יג, ו; השחי' שם לו, ז). במלחמת כדלעומר נשבה ל', אך הושב מן השבי ע"י אברהם, שהרגיש, בתורת זקן המשפחה, חובה לחוש לעזרת קרובו („אחיו”, שם יג, ח; יד, יד-טז). גם טענתו של אברהם לפני האלהים בעניין הצלת סדום (שם ית, כג-לג) מכוננת, כנראה, לתשועת בן-אחיו.

בסדום נחשב ל' על הצדיקים; הוא נהג מנהג הכנסת-אורחים בשני המלאכים שבאו להצילו, ומגן עליהם עד כדי סיכון עצמי. מהפכת סדום ועמורה ניצלו רק ל' ובני-ביתו, אולם אשתו הביטה אחורה, בניגוד לדברי המלאכים, ונהפכה לנציב-מלח, ואילו ל' ושתי בנותיו נמלטו לצוער (שם, יט, כג-כט), ומשם עברו לגור במערה בהר שבקרבת העיר (שם יט, ל). בנותיו, שרצו לחיות ממנו ורע, השקוהו יין, שכבו עמו וילדו לו את מואב ואת בן-עמי „הוא אבי בני-עמון” (שם יט, לא-לח). כוונת התורה בסיפור זה היא להדגיש את מוצאם הנחות של מואב ובני-עמון. הקרויים גם בשם „בני ל'” (דב' ב, ט, יט, תהל' פג, ח-ט).

המעשה באשת ל', המתפרש במדרש כעונש על קלות דעת, חוסר אמונה וסקרנות שלא לצורך, מסתבר שהוא מסורת אטיולוגית מקומית, הבאה לבאר צורות מחרות של סלעים בהר סדום (ע"ע).

במגילה החיצונית לספר בראשית, ממגילות ים המלח (מהדורת אביגד-ידן), מודגשים ביותר נאמנותו של ל'



5. לוח: דיוקן ההגמון ב דה רוסי (סוזיאון די קאפודימונטה בנאפולי)

המקהלה של כנסיית סאנטה מריה מאג'ורה בברגאמו (ביצוע המעשי הושלם ב-1532), ופרסקים ב„אורטוריו של היילה סוארדי“ (Suardi) בטרסקורה (1524). בוזנציה יצר, בין היתר, את תמנת המזבח „אנטוניו הקדוש“, בכנסיית הקדוה שים גלבאני ופאלו (1542).

לי היה דיוקנאי מעולה, ששם את הדגש בהבעה מאוסת, עיצוב פלאסטי רגיש ומערכת עדינה ומפותחת של שכבות צבע, שוהר עמום משתקף מהן. ציוריו הכנסייתיים הם בעיקרם תמונות-מזבח, בהן ניצרת בתחילה השפעתם של בליני, ג'ורג'ונה וטיציאנו. סולם-הצבעים המיוחד האור הצב-עוני השפוך לעתים על דמויותיו מזכירים את יצירות בני-דורו הגרמניים (אלטדורפר, גרינוואלד, דירר), אך אין זה גרע מתכונתן האישית המובהקת. בציוריו הדתיים, ובייחוד בפרסקים ובתמונות-המזבח, פיתח לי עולם רב-גוני של נושאי-רקע: נופים עירוניים וכפריים, קטעי הווה, תיאורים אלגוריים, אשר בזכותם הוא נחשב לאחד המעניינים שבאמני דורו. את הביוגרפיה של לי כתב בזמנו חרר (ע"ע) ברוח אהודת, אך רק בעת האחרונה הוכר לי שוב כאחד מגדולי האמנים. כאשר נזכר להערכה דווקא התכונות המבדילות אותו ממנהיגי האסכולה הוונציאנית. מלבד בכנסיות איטלקיות, מצויות יצירותיו גם ברבים מהמזרחים הגדולים באיטליה, שאר ארצות אירופה ואה"ב.

T. Pignatti, L. L., 1953; A. Banti - A. Boschetto, L. L., 1953 (ע"ע ביבל'), P. Bianconi, *Tutta la pittura di L. L.*, 1955; B. Berenson, L. L., 1956⁴.

א. רו.

לוטומירסק (Lutomiersk), עיירה במרכז פולניה; כיום פרבר של לודז'. לי קיבלה זכויות עיר ב-1274 ואיבדה אותן לאחר מרד הפולנים ברוסים בינואר 1863. מ-1570 היתה לי מרכז של פת האחים הצ'כיים (ע"ע). ירידתה החלה בסוף המאה ה-17. יהודים בלי נזכרים בתחילת המאה ה-18. ב-1764 נמנו

(השווה ב"ר נ"א, ז'). בצאתם מסדום היא פונה לאחור ונהרגת ע"י אבן, כנראה על שום שפיקסקה בכוחו של אלהים להפוך ערים פורחות אלה. י"א שזמך-מה נשארה בצורת אבן שחורה, ואח"כ בלעה אותה האדמה. בנות לי מתוארות באור חיובי, כאביהן, והערכה זו חדרה מן האיטלאם למדרשים המאוחרים (כגון סדר"א, כ"ה). ארבע ערים נהפכו ע"י ארבעה מלאכים במשותף, לאחר של' העיד ארבע פעמים על רשעות תושביי הן. לפני שנהפכו, הועלו הערים באוויר, עד ששמעו מלאכי השמים את קריאת התרנגולות ואת נביחת הכלבים. עיר המישית בשם צפרה (صفره — אולי שיבוש השם צ'ער) ניצלה, כי תושביה האמינו בדברי לי.

המסורת המוסלמית יודעת את שמות המלאכים שהופיעו אצל לי, הערים שנהפכו (בד"כ שיבוש השמות הנזכרים בברא' יד, ח), ומספר תושביהן, ואת שמתיהן של אשת לי ובנותיה, ועוד. בלעם הוא, לפי המסורת המוסלמית, מצאצאי לי. יסיהמלח נקרא „ים לי“ (بحر لوط) ומעשה-סדום „לואטה“ (لواطة) על שם „עמו של לי“. את קבר לי מראים בסביבות חברון.

ה. ל. י.

לוטהולי, אלברט ג'ון — Albert John Luthuli (1898—1967), מנהיג כושי בדרום-אפריקה. אביו

היה מיסיונר מבני זולו וביתו היה בגרוטוריל שבנאטאל. לי למד בקולג' בדרבן שבנא-טאל ואח"כ לימד בו. ב-1935 נבחר ל„נגיד“ (Chief) שבי-טו, ופעל הרבה לקידום מעמד הכלכלי.



א. ג' לוטהולי

בסוף מלח"ע II הצטרף לי ל„קונגרס האפריקני הלא-מיי, וכמטיף למאבק ללא-אלימות היה בין ראשי המארגנים של תנועת ההתנגדות „הפאסיווית“, שניהלה

ב-1952 מאבק חריף נגד מדיניות „ההפרדה“ („אפארטהיד“) של ממשלת דרום-אפריקה (ע"ע אפריקה הדרומית, ברית, עמ' 404). הממשלה אילצה אותו להתפטר מתפקיד כראש שבטו וב-1956 נאסר לי לזמן-מה. ב-1959 נאסרה עליו היציאה מתחומי מחוץ. על הטפתו למאבק לא-אליים לשויון הענק לו ב-1960 פרס נובל לשלום. לי הוא האפריקני הראשון שזכה בכבוד זה, וממשלת דרום-אפריקה התירה לו לצאת לאוטלו לטקס הענקת הפרס. ב-1962 פירסם אוטוביוגרפיה, *Let my People Go* („שלח את עמי“). הוא נספה בתאנה.

לוטו, לורנצו — Lorenzo Lotto (1480?, נציה [?]) — 1556, לוטו), צייר איטלקי. מקורות לתולדות

חייו משמשים מכתביו ו„ספר החשבונות“ שלו, אשר בכתיבתו התחיל ב-1538. לי החליף תכופת את מרכזי פעילותו. בטנדו צייר את דיוקנו של ההגמון ברנארדו דה רוסי (1505), ובקאנאטי — את הפוליפטיכון הגדול „המאדונה דומיניקוס וקדושים אחרים“ (1506 או 1508). בשנות שהותו ברומא, 1509—1512, השתתף בציורי ה„סטאנצות“ של רפאל בוואטיקאן, תמונת-המזבח „לוציה הקדושה“ צוירה בינו ב-1531, ובקאנאטי צייר לי שלוש תמונות-מזבח גדולות (1516, 1521). כן הכין רישומים לאינטארסיות (פסיפס-יעץ) בספסלי

ה'ל' בפולקלור העמים. — ה'ל' הוא סמל חשוב במיתולוגיה הבראהמנית ובבודהיזם. הוא מסמל את כוח-היצירה האלהי. בראהמה נולד מתוך פרח-ל' ומכאן כינויו „ליד ה'ל'“. בקוסמוגוניה ההודית ממלא ה'ל' תפקיד חשוב. המשוררים ההודיים רואים בו את סמל היופי. ה„בהג' ןְגִיטא“ מדמה את הנפש הנאורה. „הפועלת בלי שהפעולה תגע בה“, לעלה ה'ל', „המונה על המים בלי להירטב“. תבד-היזם ראה ב'ל' את סמל הטוהר, כיון שהוא צומח מן המים ולא מן הרפש או כיון שהוא נשאר טהור גם כשהמים מסביבו דלוחים. הבתהיסטווה (ע"ע בודהא הבודהיזם, עמ' 702), אולוקיטשווארה („האדון המסתפלי“), נולד מתוך ל' ומציגים אותו עם ל' בידו כסימן לחיי נצח. נוסחת התפילה הנפוצה והשגורה ביותר בקרב הבודהיסטים היא: „אום מאני פאד-מה הום“ („כן, אתה העדי שב'ל', אָמֵן“).

באמנות ההודית ה'ל' הוא מוטיב דקוראטיבי שכיח ביותר. עם הפצת הבודהיזם, פשט השימוש במוטיב זה גם בארצות אחרות במזרח הרחוק. כסמל של חיי הנצח משמשים פרחי ה'ל' (כרגיל מלאכותיים) לקישוט קברות ובטקסי מתן כבוד לנשמות הנפטרים.

באמנות המצרית מופיע לרוב, בציורי קיר ובתבלי-טים, ה'ל' מן הסוג *Nymphaea*. בצורה נאטוראליסטית או מסוגנת. בארדיכלות המציאו המצרים את העמוד בעל כותרת דמוית פרח-ל'. גם אצל המצרים היה ל' ערך סמלי. כסמל חיי הנצח היה ה'ל' כרוך בפרלחן האל אוסיריס, הנראה יושב על פרח-ל' בציורים ב„ספר המתים“.

באגדה יוונית שנשתמרה אצל הומרוס, גורמת אכי-לת פרי ה'ל' לשכחה. חבריו של אודיסוס, שהתארחו אצל ה„לוטופאגים“ („אוכלי הלוטוס“), שוכחים את מולדתם ואינם רוצים עוד לחזור אליה (אודיסיאה 9/ 82-114). יש המזהים את ארץ הלוטופאגים עם האי ג'רבה במפרץ גאבס ואת ה'ל' עם שיוף-השית. הסיפור ההומרי שימש בזמן החדש נושא לשירו של טניסון „אוכלי ה'ל'“ (The Lotos Eaters), משנת 1833.

W. H. Goodyear, *Grammar of the Lotus*, 1891, R Schmidt, *Der Lotus in der Sanskrit-Literatur*, ZDMG 57 (1913), pp. 462-70; J. Hastings, *Encyclopedia of Religion and Ethics*, 1951, vol. 8, pp. 142-44.

מ. ג.

לוטוסטנסקי, איפולייט יוסיפוביץ' — Ипполитъ Юсифовичъ Лютоостанскій — (1835, ליטא — 1915, פטרבורג), מסית אנטישמי ברוסיה. ל' היה כומר קאתולי, הודח מכהונתו בשל מעשי-שחיתות ועבר ב1867 לכנסיה הפרואוסלאוית. ל' חיבר ספרי-פולסטר נגד היהודים, מהם: „בעיית השימוש בדם-נוצרים למטרות דחיות ע"י בני כתות יהודיות“ (1876), ו„התלמוד היהודים“ (1879/80). אנשי מדע ואישי ציבור כד. חולסון (ע"ע) ת. מינור (ע"ע) הוכיחו את בורחתו וסילופיו של ל', שלא ידע עברית ולא התבסס על המקורות ואת דבריו שאב מן הספרות האנטי-יהודית. ב1880 תבע ל' את א. צדרבוים (ע"ע), עורך „המליץ“, לדון על שהקיע אותו כגובל וזייסן, אולם בית-הדין זיכה את צדרי-בוים. ב1882 פירסם ל' ספרון בזכות היהודים. לדבריו — מפחד היהודים, ולמעשה — כדי לסחוט כסף מעשיריהם, אחיכ חזר בו ופירסם שוב את כתבי-השטנה שלו. בעידודם של חוגי-שלטון גבוהים, במהדורות חדשות מורחבות, שעי-דכן בהוספת התקפות על הבוגד (ע"ע) ועל הציונות, אותם

ב'ל' 404 יהודים. ב1772 נחנך בה ביכ"נ מפואר, בנוי עץ, שנשרף ב1915. בראש הקהילה עמדה במשך כמה דורות שושלת רבנים ממשפחת לרין-הפון. בסוף אותה מאה גושלו יהודי ל' מעסקי חכירת פונדקים, בתי-מויגה ובתי מבשל-שכר, החלו מייסדים מפעלי תעשייה לטכסטיל ועורות. ב1860 חיו ב'ל' 1,321 יהודים (מתוך 2,363), אך בגלל התפר-תחנות של לודז' הסמוכה, ירד מספרם ב1921 ל775. ביולי 1942 הועברו יהודי ל' למחנה-ההשמדה חלמנו.

G. K. Loukomski, *Jewish Art in European Synagogues*, 123, 1947 (תצלום של ביח"נ); D. Dąbrowska, *Zagłada skupisk żydowskich w "kraju Warty"* (Biuletyn Żyd. Inst. Hist., 13-14), 1955.

לוטוס (Lotus), סוג צמחים ממשפחת הפרטרניים (ע"ע), מונה כ90 מינים, רובם מן האזורים הממוזגים של אסיה ואירופה, בעיקר מן האזור הים תיכוני, מיעוטם מדרום אפריקה ואוסטרליה. ה'ל' הם עשבים או בני-שיח בעלי עליים מנוצים. שני העלעלים התחתונים מקורבים אל בסיס הפטר-טרת ונראים כעלי-לוואי. הפרחים סרפנניים, צבעם צהוב, ארגמני, ורוד או לבן. מעשרת האבקנים 9 מאוחים ואחד חפשי בבסיסו. הפרח מכיל צוף, המצטבר בבסיס צינור האבקנים. מנגנון ההאבקה פועל ככוכבה: שני עלי הכותרת המהווים את הסירה מאוחים בשוליהם בצורת צינור, האבקה נלחצת מתוך הצינור ע"י האבקנים. הפרי הוא הרמיל מוארך בעל זרעים רבים.

בלשון העם הספרות ל' הוא שם כללי, שניתן לצמחים שונים, ממשפחות שונות, ששימשו כסמלים במיתולוגיה, באגדות ובאמנות של עמים קדמונים, כגון: (1) ה'ל' ההודי (*Nelumbium nelumbo*); (2) ה'ל' המצרי (*Nymphaea lotus*); (3) ה'ל' האמריקני (*Nelumbo pentapetalum*) — שלשתם שייכים למשפחת הנופריים (ע"ע). הם מצטיינים בשושנת-מים, בעלת עליים צפים ופרחים העולים מעל פני המים.

בתרבות יוון ורומא ידועים: (4) ה'ל' של היוונים — שיוף-השית (*Zizyphus lotus*) — הגדל בארצות הים-התיכון, באפריקה הצפונית ובאירופה הדרומית (ע"ע אשח-ריים, שיוף);

(5) ה'ל' הרומי — עץ המיש (*Celtis australis*); ע"ע מישיים).

מ. ג.

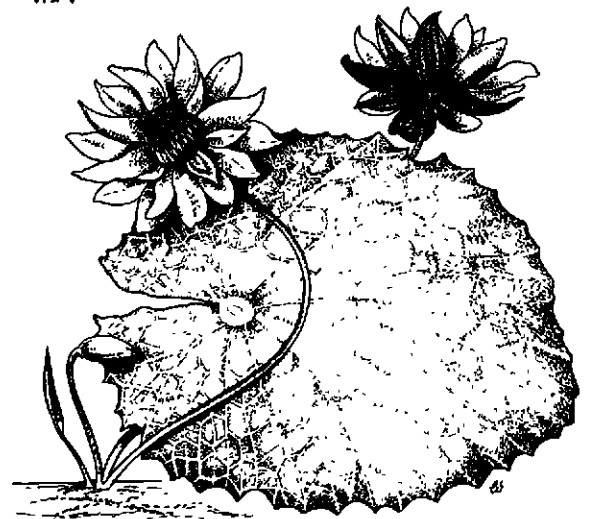

הלוטוס המצרי

ל' הוא מתכת לבנה, דומה לכסף, יציבה יחסית באוויר. הפקת המתכת הנקיה קשה. שיטת הפרדה חדישות. הכוללות גם עמדות (קולונות) מחליפות יונים. מאפשרות קבלת כמויות קטנות של ל' נקי. אולם מחירו עדיין גבוה, ואין לו, לעת-עתה, שימוש מעשי. בהבדל משאר המתכות מסוג העפרות הנדירות, ובדומה ללנתן, הל' הוא דיאמגנטי ומלחיו חסרי צבע.

לֹטֶר (לֶפְטֶר), יוֹהַן קָסְפֶּר — Johann Kaspar Lavater (1741—1801), כומר שווייצי, תאולוג ומשורר, מפתח תורת הפיסיוגנומיה. ל' היה כל ימי חייו מטיף פרוטסטנטני בציריך, ובזכות כשרונו כנואם והוגה-דעות בעל להט מיסטי, נעשה לסמכות רוחנית בולטת ובעלת-השפעה גם מעבר לגבולות מולדתו.

קובץ שיריו Schweizerlieder («שירים שווייציים»), 1767, שניכרת בו השפעתו של המשורר הגרמני קלופשטוק (ע"ע). עורר גל של התלהבות פאטרוטית ותרם לפירסומו ברבים. בתקופת הרפובליקה ההלנטית נרדף ל' בגלל מחאור-תיו הפאטרוטיות נגד המשטר, ואף הוגלה ב-1799 לזמן קצר לבאזל. בשזבו לציריך נמצע ל' בידי הייל צרפתי, ומת מפצעיו לאחר שסבל כשנה.



י. ק. לאוואטר

במרבית כתביו בולטת מציגה מתורה של מיסטיקה דתית ואפ-לוגיטיקה נוצרית. עם יצירותיו-ה-דתיות-מיסטיות נמנים בין השאר קובץ השירים Christliche Lieder («שירים נוצריים»), 1776; האפוס Jesus Messias («ישו המ-שיח»), 1780; Aussichten in die Ewigkeit («צפיות אל הנצח»), 4 כרכים 1768—1778. אולם שמו של ל' נודע בעיקר בשל ספרו Physiognomische Fragmente zur Beforderung der Menschenkenntniss und Menschenliebe («פרקים פיסיוגנו-מיים לקידום הכרת האדם ואהבת הבריות»), 1775—1778. במחקר זה פיתח ל' בשיתוף פעולה עם גתה (ע"ע) והרדר (ע"ע), את חכמת הפרצוף (ע"ע פיסיוגנומיה). ל' ביקש ליצור שיטה מדעית שתוכל ללמד על אפיו של האדם מתוך קווי פניו, ולא הסתפק במיון טיפולוגי של קלסטר-הפנים המגלים קווי-אופי ממצעים, אלא שאף לחשוף גם את האי-פיתנים האינדיבידואליים החד-פעמיים, בתקווה כי ע"י כך אפשר יהיה לגלות כשרונות בלתי-רגילים. הספר זכה להצלחה רבה בגלל טיגנונו העממי והרוח הרתית שבו, אבל אין בו שיטחיות, וערכו המדעי מועט.

קנאותו הרבה של ל' בכל הנוגע לנצרות גרמה להתרח-קותו של גתה ממנו והביאה לפולמוס דתי עם מנדלסון (ע"ע). ל' שהכיר את מנדלסון, הקדיש לו את חיבורו «מחקר על הראיות לאמיתות הנצרות» שהיה למעשה תרגום חלקי של הספר Palingénésie Philosophique («התחיה מבחינה פילוסופית») מאת שרל בונה (ע"ע), חדרש ממנו לסתור את ראיותיו של בונה או, במקרה שלא יוכל לעשות זאת, להסיק את המסקנה ולהמיר את דתו. מנדלסון ענה במכתב גלוי Schreiben an den Herrn Diakonus L. in Zürich (1760, «אגרת אל הדיאקון מר ל' בציריך»). במתינות ובחוש-מידה, כי דת אבותיו מושתתת על עקרונות התבונה ואין לו כל סיבה להמירה. התכתבות זו עוררה הדים רבים ונרגשים

ראה כאחראים לתנועה המהפכנית ברוסיה. ב-1911 הציג לחוגים יהודיים, שיקנו ממנו את מלאי ספריו, אך אלה דחו את הצעתו בשאט-נפש, והוא המשיך במלאכת-ההסתה.

3. Мешор, Раббн И. Л. 1879.
לוֹטֶי, פֶּיֶר (כינויו של לואי מרי ז'ילין ז'או [Viaud]) — Pierre Loti (1850, רושפור — 1923, אנדי Hen-dayc), סופר צרפתי. ל' היה בן למשפחה פרוטסטנטית, הצטרף לחיל-הים הצרפתי ה-כיר, במסעותיו כקצין, כמעט את כל חלקי תבל. רישומי מס-עיו שימשו רקע אפסוטי לספריו, שבכולם מורגשת נימה אוטר-ביוגראפית.



פֶּיֶר לוֹטֶי

הרומאן הראשון שלו Aziyadé (1879) הוא תיאור הרפתקי-אותיו של קצין בצי הבריטי בקושטא. Le Mariage de Loti («נישואי לוטי»), 1879, עלילתו מתרחשת בפולינזיה, Le Roman d'un Spahi («רומאן של ספאהי»), 1881 — בסנגאל. ההצלחה האירה פנים ל' בייחוד עם פירסומו הרד-מאנים Mon frère Yves («אחי איר»), 1883, סיפורו של מלח-המשוטט בעולם, Pêcheur d'Islande («הדייג מאיסלנד»), תרגום עברי בידי א. א. קבק, תרס"ו, 1886 — רומאן על-חיי הדייגים הברטוניים. Madame Chrysanthème («הגברת כריזאנתמה»), 1888, מתרחש ביאפאן, Fantôme d'Orient («חזון-תעתועים במזרח»), 1892 — בתורפיה, Le Désert («המדבר»), 1895, Jérusalem («ירושלים»), 1895, La Galilée («הגליל»), 1896, תיאור ל' את רשמי מסעותיו בארץ-ישראל. Ramuntcho (1897) מתוארים מנהגי הבאסקים. Vers Ispahan («אל איספאהאן»), 1904, הוא ספר על פרס; Les Désenchantées («הנכזבות»; תרגום עברי בידי א. א. קבק, תרס"ח), 1906, מחאר את מצבן של הנשים בתורכיה. ספריו של ל' ספוגים נוטטאלגיה רומאנטית ואפוסים אווירה של משבר נפשי. הם זכו להצלחה רבה בצרפת ומחור-צה-לה, הודות לתיאורים האכסוטיים המגוונים שבהם, לסיגנר-נב הציורי וללשונם המלודית. הטובים שבסיפוריו הם מיוג-מקורי של וידוים מוסוים והתרשמיות מצורות, צבעים, צלילים ובשמים. ל' נמנה עם אמני-התיאור הגדולים בספרות-הצרפתית. מאז 1891 היה חבר האקדמיה הצרפתית. יומנו (Journal intime) יצא לאור ב-1925.

Cl. Farrère, L., 1930; R. Lefèvre, La Vie inquiète de P. L., 1934; P.-E. Briquet, P. L. et l'Orient, 1945; P. Flottes, Le Drame intérieur de P. L., 1946; R. de Traz, P. L., 1948; K. G. Millward, L'Oeuvre de P. L. et l'esprit fin de siècle, 1955.

ש. וי.

לוֹטְצִיִּיִם (Lutetium), יסוד כימי מתכתי. האחרון בשורת היסודות המכונים עפרות נדירות (ע"ע). נתגלה ב-1907 ע"י ג. אירבן (Urbain), ונקרא על שם לוטציה, כלר-פאריס בתקופה הרומית. סימנו Lu. מספרו הסידורי 71, משקלו האטומי 174.99 (תערובת האיזוטופים 175 ו-176; האחרון הוא רדיואקטיבי, בעל מחצית-חיים של 2.4×10^{10} שנים). משקלו הסגולי 9.74, ערכיותו 3. הל' הוא יסוד נדיר בטבע, נפיצותו הקוסמית היא 0.036 חלקי מיליון. בסלעי קרום כדור-הארץ הוא מרוכז ומהווה 0.5 חלקי מיליון.



לוטרה מצויה

גדולה, על אף רגליהן הקצרות. הל" אינטליגנטיות, חברתיות וסקרניות מאד. ל" צעירות המצויות בשבי ניתנות בקלות לאילוף.

החשובים שבסוגי הל" הם: (1) הל" המצויה, או כלב-הנהר (Lutra lutra), שאורך גופה עד 90 ס"מ ואורך זנבה כ-60 ס"מ. תפר צהה באירופה, אסיה ואפריקה הצפונית; בא"י היא מצויה לאורך הירדן ועל חוף הים, עם ריבויין של בריכות-דגים, התפשטה ב-

סביבתן וגורמת נזקים; (2) ה Pteronura, הקרויה ס א ר ו — ל" בראזילית ענקית, שאורך גופה מגיע עד 1.5 מ'; (3) ה Amblyonyx — ל" אסייתית גמדית, בעלת צפרניים מנוונות; (4) ה Aonyx — ל" אפריקנית בעלת טפרים קטנים; (5) ה Enhydra lutris — לוטרת-הים הגדולה, היקרה והנדירה מכל הל". צבע פרוותה שונה, מאדמדם חום עד שחום. היא חיה בים, ליד חופים סלעיים, ורק לעתים רחוקות עולה ליבשה. משי קלה כ-40 ק"ג. מזונה כרבה ימית, רכיכות, קיפודיים וטרסנינים. הנקבה ממליטה רק גור אחד, שהנקתו והטיפול בו נמשכים זמן רב. היא שוחה על גבה ומחויקה את ילדה על גחונה. לוטרת-הים מצויה בצפון האוקיינוס השקט, ובמיצר ברינג. לאחר שנשמדה כמעט כליל, בגלל פרוותה היקרה, הוכרו עליה כעל בע"ח מוגן, והודות לכך ניצלה מפליה. א. רב.

ל"י (1) האי ש, השלישי בבני יעקב, שילדה לו לאה בבית לבן בפדן-אראם (ברא' כט, לד); אבי השבט הנקרא על שמו. השם מתפרש בתורה ע"פ דבריה של לאה בשעת לידתו "הפעם ילדה אישי אלי". בפרשת דינה (ע"פ) נטלו ל" ושמעון (ע"פ) חלק בראש בהרג אנשי-שכם ובביות עירם, ועל כך יצא עליהם קצפו של יעקב (ברא' לז, כה—לא; השר' שם מט, ה—ו), ואפשר לשער, שבסיפור זה משתקפות קירבת-אותי וקולות שני האחים-השבטים בשחר תולדותיהם, הן מצד סמיכותם הגאוגראפית והן בנטייתם למלחמות, במערכותיהם בכנענים. בני ל" הם גרשון, קהת ומררי (שמ' ו, טז), ומהם נסתעפו משפחות שבט לוי.

(2) השבט. לפי מסקד בני ל" במדבר, שהקיף — באופן יוצא מן הכלל — כל זכר מבן חדש ומעלה" היה ל" הקטן שבשבטי ישראל, 22,000—23,000 נפש (כמד' ג, לט; כו, סב). שבט ל" התייחד כבוד בעת הגדודים במדבר לעבודת המשכן, לנשיאת הארון ולשמירת משמרתו, ועליו היו ממונים יוצאי שבטם, מבני אהרן (ע"פ) הכהן (במד' א, מח—נד, ג, ה—מ). מסקדם של חל" נערך בנפרד מן המסקד הכללי של בני ישראל במדבר (במ' א, מח—מט), ונאמר כי הם נבחרו לעבודתם "תחת כל בכור בבני ישראל" (ע"פ) בכור, עמ' 696), שמספרם היה גם זהה (שם, ג, מ—מג). בסיפור עגל הזהב (ע"פ) מודגשת נאמנות השבט למשה, וגם במעשה זה — כבפרשת דינה — מודגשות תכונות של

בין המשכילים באירופה. בונה עצמו הסתייג מדברי מפרשו ומצאם רויים קנאות דתית יתר על המידה. כל כתביו של ל" (Sämtliche Werke), 6 כרכים, הודפסו ב-1834-38.

H. Funck, Goethe und L., 1901; O. Guinaudeau, J. C. L., Études sur sa vie et sa pensée jusqu'en 1786, 1924; Ch. Janensky, J. C. L., 1928; E. Bracken, Die Selbstbeobachtung bei L., 1932; J. Forssmann, J. K. L., und die religiösen Strömungen des 18 Jahrhunderts, 1935; T. C. van Stockum, L. contra Mendelssohn, 1769-71, 1953

לוטרֶאֶמוֹן, הָרוֹזֵן דֶה (Le Comte de Lautréamont), שמו הברוי של איזידור דיקס — Isidore Ducasse — (1846, מוֹטְפְּוֹדָאוּ — פאריס, 1870, משורר צרפתי. ל" היה בנו של סקיד בצירות הצרפתית באורוגוואי. קיבל את חינוכו התיכון והגבוה בצרפת, ומשנת 1867 חי בפאריס. ב-1870 נעלמו עקבותיו ולא נודע מה היה גדלו. קובץ שיריו Les Chants de Maldoror ("שירי מאלדורור"), 1868/9, עורר הד רב, אך ל" נתפרסם בעיקר בשנות ה-20 של המאה ה-20, כשהסופר פ. סופו (Soupault) הכריז עליו כעל חלוץ הזרם הסיר-ראליסטי (ע"פ סיר-ראליזם). "שירי מאלדורור", המחור לקים לששה מזמורים, כתובים בצורת שירה בפרוזה, והם מונולוג אחד ארוך, בו מעוררים חלומות הזיות קודרים וסיר-סיס תת-הכרתיים. בזמנו הרתיע הספר רבים באמוראליות שבו ובתאוריו הסאדיסטיים; כיום הוא נחשב הודות ליפוי הפיזי, ליצירת מופת. — כל כתביו של ל" (Oeuvres complètes) הוצאו לאור ע"פ פ. סופו, 1927.

A. Breton, Les Pas perdus, 1924; Ph. Soupault, L., 1946, M. Jean — A. Mezei, Maldoror, 1947, M. Blanchot, L. et Sade, 1949, G. Bachelard, L., 1956.

לוֹטְרֹת (Lutrinae), תת-משפחה של טורפים ממשפחת הסומריים (ע"פ), החיים בנהרות ואגמים ועל גדותיהם, בעיקר באיזורים מיוערים. תפוצתן: אירופה, אסיה, אמריקה הצפונית ואמריקה. הל" מצטיינות בצורת גוף המותאמת לחיים במים; ראשן השטוח וגופן המוארך השטוח מקילים על השחיה; האצבעות מחוברות ע"י קרום-שחיה; זנבן משוטח ושרירי, והוא משמש כמשוט ההגה. שחיית הל" גלונית ומהירה הן מסוגלות לעבור כ-1/2 ק"מ, בלי להוציא את ראשן מעל פני המים. אוזניהן הקטנות ואפו, הנמצא מעלה, מצויידים במסתמים. לצורך נשימה מוציאות הל" את הנחיריים מן המים. חוש ריחן מחדד ביותר, ראייתן טובה ושמיעתן בינונית. פרוותן אינה חדירה למים היא מן היקרות והמבוקשות ביותר בעולם, בייחוד הפרוות הכהות של הל" הצפוניות. הפרווה צפופה ודרשכתית. השכבה התחתונה שהיא סמיכה ורכה, מגינה מפני רטיבות, בעוד שהעליונה עשויה כסות עבה של שערות מלעניות בצבע חום מבריק. מזונן בד"כ בע"ח ימיים קטנים, בעיקר דגים, אך גם יונקים קטנים ועופות. את טרפן הן צדות במומחיות רבה, במהירות ובערמומיות. את מאורותיהן בונות הל" על שפת המים ולהן שני פתחים, האחד ליבשה והשני מתחת לפני המים. במאורה נולדים באביב 1—5 גורים, לאחר הרייון של 61—63 ימים. האם מטפלת בגורים עד להמלטה הבאה. במשך שנה תמימה. הגורים עיוורים בחמשת השבועות הראשונים לחייהם, אך הם שוחים ליד אמה במים. הל" אהבות מאד לנדוד. בד"כ הן מעדיפות לנוע במים, אם-כי הן מסוגלות להתקדם בהליכה על היבשה במהירות

לפי דה"א (כג—כו) נטלו ה"ל חלק בראש כמנצחים על מלאכת בית-ה' (שם כג, ד), ובמיוחד כמשוררים ומנגנים, כשוערים וכשומרי הסף (שם ד, טו—טז; ט, יד—לג). בין המשוררים נזכרים הימנ, אסף וידותון הנדעים לנו כמשפחות משוררים גם מתוך ס' תהלים. בני קרח, הנחשבים אף הם כמשוררים בספר תהלים (מב, מד, ועוד) נזכרים דרך אגב בתפקידם זה בדה"ב (כ, יט), ולרוב נמנים הם שם על השר ערים. ה"ל פעלו גם כשוטרים, כשופטים, כעושי מלאכה לעבודת-בית-ה', כממונים על הלשכות ועל החצרות, כמפיקים על אוצרות-בית-ה', וכמופקדים על מלאכת המלך (דה"א ט, כב, כו—כו; כג, ד, כח; ועוד).

על רקע זה מסתבר גם מעמד המיוחד של ה"ל בימי יהושפט כמפיצי דעת תורה וכשופטים בערי יהודה וברוש-לים (דה"ב יט, ה, יא; וע"ע יהושפט); אף מסתבר מכמה כתובים שמעיקרם היו ה"ל משרתים על-ידי הכהנים, והכהנים היו ממונים עליהם, והם שהקריבו והקטירו על גבי מזבח (דה"א ו, לג—לד; כג, כו—לב; ועוד), וע"כ נראה שבימי בית-ראשון לא נשמרו בבירור התחומים שבין ה"ל לכהנים, ושאר בין ה"ל עצמם קיימת היתה הדרגה חברתית — בין המשרתים בקודש לבין המתגוררים בשערי הערים.

שילובם של ה"ל במערכת המלוכה בישראל בא על ביטוי בהבדלתן של ערים מיוחדות מנחלות השבטים כערי-מושב לל"ל. לפי ספר במדבר (לה, א—ה) נצטוו בני ישראל בהיותם בערבות מואב, להפריש מנחלתם לל"ל 48 ערים. בס' יהושע (פרק כא) ובדה"א (ו, לט—סו) מובאות רשימות שמקורן, כנראה, מסורת אחת, והמתקן בימינו נוטה לראות בהן בבואה למצב ראלי, מימי בית ראשון; אין סתירה בין עקרון חוסר-הנחלה לבין הקצאת ערי המושב, שהרי היו אלה ערים ומגרשים לגידול מקנה בלבד, ללא היאחזות חקלאית; בתי-ערי ה"ל נחשבו כתחליף לנחלה, ודיני היובל (ע"ע) תפסו בהם כבקרקע, בניגוד לבתי מושב בערי-חומה, ההסתגלות למשטר הממלכתי גרמה לכך שהכהנים לא הורו עצמם מבעלות גם על קרקע חקלאית (מלא"ב, כו; ירמ' לב, ז—טו; ועוד). אולם העקרון נשאר בריתוקף לדורות הרבה; ואף יחזקאל האומר שלעתיד לא יהיו עוד ה"ל נפוצים בארץ אלא מכוונים בירושלים, מתווה להם אחתה ליד המקדש (יחז' מה, ד—ה; מת, יא—טו). וע"ע יחזקאל, עמ' 744.

מימי שיבת-ציון נקבעו במחלט הסייגים בין הכהנים לל"ל. הם זכו למעמד מכובד ואף מספרם המועט בהשוואה למספר הכהנים (עז' ב, מ—מב; ועוד), שסיבותיו אינן ברורות, הוסיף על חשיבותם בעיני העם. בימי עזרא ונחמיה היה צורך להביא ל"ל מהגולה ומערי השדה לירושלים, ומאז היתה החלוקה בין ל"ל וכהנים קבועה ועומדת.

י. קופמן, תולדות האמונה הישראלית, א', 113—184 (כולל ביבלי), תרצ"ו; ד', 468—473, תשס"ז; הנ"ל, ספר יהושע, 231—237, תשי"ט; מ. רזין-ש. בנדוד, מוצא המלוכה בישראל, 51—61, 134—136, 147—157, 1959; מ. סיסטר, לתולדות החברה והספרות בתקופת המקרא, 94—104, תשכ"ב; J. Wellhausen, *Prolegomena zur Geschichte Is-* rael, 115—145, 1905; G. B. Gray, *Sacrifice in the OT*, 211—255, 1925; M. Loehr, *Das Asylwesen im AT*, 1930; A. Alt, *Kleine Schriften zur Geschichte des Volkes Israel*, II, 294 ff., 1953; J. Liver, *Korah, Dathan and Abiram* (Scripta Hierosolymitana, VIII), 1961.

ש. א.

(5) בהלכה. אין ה"ל קובע שום דין מיוחד לעצמו, לא בתחום המעמד האישי והמשפחתי ולא בקדרתו, והוא ל

ה"ל, שבקנאותם אינם חסים אף על אח, רע וקרוב (שם' לב, כה—ל). לעומת זאת יש לציין את התמרדותם של קרח (ע"ע) ועדתו — אף הם בחלקם מבני ל' — כנגד משה (במ' טז). מברכת משה עולה רמז לסמיכותו של ל' גם לשבט יהודה (דב' לג, ז—ח), וגם ייחוסו של הנער ה"ל ממשפחת יהודה שבבית לחם (שופ' יז, ז), הסיפור אודות ה"ל מירכתי הר-אפרים שלקח פילגש מבית-לחם-יהודה (שופ' יט, א), מעי-דים על זיקה זו, וכן על איהיאחזותם בנחלת-קבע, כנאמר בתורה (במ' יח, כג). הנער ה"ל מבית-לחם היה לכהן בבית מיכה (ע"ע) בהר אפרים, ואף בודן שימשו ככהנים מבני ל' בסוף תקופת השופטים (שופ' יז, י—יא; יח, יט—ל).

(3) השרות. לפי ספר במדבר (ע"ע, עמ' 26/7) נמסרו ה"ל לכהנים לעבוד את עבודת אהל מועד, משאו ומשא כליו. עבודה זו נתחלקה בין 3 המשפחות של השבט: גרשון, קהת, מרדי (במדבר ג—ד). ה"ל מופקדים היו גם לשרות הכהנים ומשמרתם, ומשמרת כל העדה לפני אהל מועד (שם ג, ז), שעניינה, כנראה, שמירת האוהל וכליו מפני זרים. כן היה מתפקדים לשמש ח"ץ בין המשכן והעם (שם א, מח—נד; יח, כב). ה"ל כפופים היו במלאכתם לכהנים, הממונים עליהם, ואין להם רשות לגעת בקודש (שם, יח—כ, ועוד). עליונותם של הכהנים ממשפחת בית-אהרן — שמתוך שבט ל' — לגבי ה"ל, מודגשת בפירוש בספרים שמות, ויקרא ובמדבר, וחלוקת התפקידים ביניהם מוגדרת בבירור (על התפתחותה של הדיפרנציאציה ביניהם — ע"ע כהן). מלבד כל זאת נועדו לל"ל גם תפקידי הוראה, הם הנושאים את ארון-הברית והמברכים את העם בשם ה' (דב' י, ח; כו, ט—י; לא, ט), אולם תפקידים אלה מכוונים, בראש וראשונה לכהנים, המובחרים שבל"ל (השווה מלא' ב, ד—ח; ג, ג). כל ה"ל כשרים לשמש בתפקידי הלוייה, אף אלו שאינם משרתים במשרה קבועה במקדש (דב' יח, ו—ט); תמורת עבודתם זכאים הם למעשרות (ע"ע) והאשי ה' ונחלתו יאכלון (שם). — על עבודתם בבית-המקדש ע"ע, עמ' 562/3, 565, 577.

ייחודם זה של ה"ל כמשרתי אלוהים גרם להם שיהיו נודדים גם בתקופת השופטים, ללא היאחזות בארץ, הם נמנים בכתובים בין הזקוקים לחמיכה, כגור, כיתום וכאלמנה. נראה שאף בימי המלוכה עדיין היו ה"ל שבשערי הערים חסרי משענת כלכלית, אלא שהעניין כולו מתפרש כסימן למעלה יתירה: „ה' הוא נחלתו" (שם, י, ט; יח, ב).

(4) בימי המלוכה. מסתבר שה"ל היו לעובדי ממלכה בימי דוד ושלמה, כשהפולחן עצמו נהפך משענת להשפעה ממלכתית, שיצאה מעיר המלוכה ירושלים; ספר דברי הימים (ע"ע) מספר הרבה על מעמדם הרם של ה"ל בימי דוד, גם בסדרי המשטר (דה"א כג—כו). ואעפ"י שאין לכך זכר בספרי שמואל ומלכים, יש להניח כי נשתקעה בדבריו מסורת כלשהי. לפי מסורת זו, היו בין הבאים להסב את המלכות לדוד בחברון גם מבני ל' (דה"א יב, כז), ונאמר נותם למלכי בית דוד נמשכה עד לחורבן הבית (דה"ב כג, ב—ט, יח—יט; כד, ה—טו; ועוד). על אף הלשון המופלגת ולמרות טשטוש התחומים שבין הכהנים לל"ל, יש אסמכתות למסורת זו, וגם הסיפור על עקירתם של ה"ל מישראל ליהודה לאחר פילוג הממלכה, משקף מצב היסטורי ראלי, הנרמז גם בספר מלכים (מלא"ב יב, לא; יג, לג; דה"ב יא, יג—יז; יג, ט—יג).

עתיק ביותר, וקביעתן מיוחסת במקורות לשלמה דוד (תענ' כ"א, ע"א, ע"פ דה"א כד—כה). אפי"כ נראה יותר שזמנן מאוחר לנחמיה. ידיעת סדר משמרות הל' ושמותיהן, נשמרה עוד בא"י הביזאנטית, ואף ביה"ב.

מעשר ראשון ושאר זכויות הל'. ע"פ ד"ך תורה (ר' לעיל, עמ' 367) חייב כל אדם להפריש 10% מתבואתו. לאחר שהפריש ממנה כבר את תרומתה לכהן, ולתת אותה לל', חלף עבודתו במקדש. מעשר זה חולין גמור הוא לדעת הכל, פרט לדעת ר' מאיר, והוא נאכל גם לזרים וגם בטומאה (יבמ' פ"ה, ע"ב) — לאחר שהפריש ממנה הל' את "תרומת המעשר" שבה לכהן, שדינה כד"ן תרומה גדולה (רע"ע תרומות ומעשרות). אחת לג' שנים חייב כל אדם לבער מביטו את כל המעשרות שהושהו אצלו, ולתיתם לל'. מן המקורות עולה כי כבר בתקופות עתיקות חדל העם מלייחד את המעשרות לל' דווקא. והיו משתפים עמם את הכהנים. בגלל ריבוי מספרם לעומת מספרם המועט של הל', בעוד שה"תרומה" שנועדה לכהנים קטנה היא בכמותה בהרבה מן ה"מעשר". אט"אט השתלטו הכהנים כליל על המעשרות (הש' ספר היובלות י"ג, כ"ה—כ"ז; פילון, De virtute, 95 [אך השווה שם, De spec. leg. I, 156]; סוטה מ"ז, ע"ב), ואף היו נוטלים אותם בכוח (קדמי' כ/ ט/ ב, ועוד הרבה). לבסוף נודלול העניין כולו בעיני העם וחולו כמעט מלהפרישו. כבר יוחנן הורקנוס כוהן גדול ביטל הודיית המעשר (מש' סוטה מ"ז, ע"ב), משום שלא הקפידו על ל' במצוה זו, ואף "גזר על הדמארי, משום שראה ש"מקצתן מפרישין [מעשר-ראשון ומע"ש] ומקצתן אין מפרישי" (תוס' שם, י"ג). גרמו לכך בודאי הגובה הניכר של ההפסד, יחד עם העדר הקדושה המחולקת שלה העובדה שאין מאחזיקיה אלא חיוב ממוני בלבד. כן תרמה לכך השתלטותם של הכהנים על המקדש ועל עבודותיו, והתמעטות חלקם של הל' בכל תפקידי הבית. כתוצאה מתיקתו של יוחנן זה, היה המעשר מתחלק כך: "שליש לזכרי כהונה ולויה (ע"ע כהנים; מעשרות), שליש לאוצר, ושליש לעניים ולחברים בירושלים" (יר' סוטה א' י"א), המסורת התלמודית מדברת על "קנס" שקנס עזרא את חל', שלא יתנו להם מעשרות (הש' נחמיה י, לט), משום שלא היו בין העולים אתו מבבל (ע"פ עזרא ח, טו).

בדור שלאחר החורבן נחלקו התנאים הרבה, למי יש לתת את המעשרות, ורבים מהם השתדלו להחזיר עטרה לישנה ולייחד את המעשר לל' דווקא; "תרומה לכהן, ומעשר ראשון לל' — דברי ר' עקיבא, רבי אלעזר בן עזריה אומר — לכהן [או: אף לכהן] (שם פ"ה, ע"א—ע"ב), אך הירושלמי מעיר כי לבסוף "החזיר ר' אלעזר בן עזריה כל המעשרות שנטל". לעומת זאת מסופר שם, כי היו מגדולי הדור שתילקו מעשר ראשון לתלמידי חכמים עניים ישראלים (מע"ש ה' ג').

בכל המקורות מוזן הבית אין כל הבחנה כמעט בין "תרומות" ל"מעשרות", שכן עד סמוך לחורבן היה הכל נאסף אל בית-המקדש ומשם היה מתחלק בין הכהנים והל' (הש' חשמריא ג' מ"ט—נ"ג; טוביה א' ר—ו; פילון, De spec. leg. I, 152; ועוד), ומה עוד שחלק רב מן המעשרות היה ניתן לכהנים. שינוי בדבר חל בא"י במאה ה'ג' לאחר ש"בימיו של רבי יהושע בן לוי ביקשו להימנות שלא ליתן מעשר לכהונה", אף שנסיון זה עצמו לא הצליח (יר' שם).

הוא ישראל", גם ביחס לדיני היטמאות למתים (יר' נזיר ד', א'). ייחודו — כשאין בית המקדש קיים — מצטמצם בתחום הייחוס ההיסטורי בלבד, שממנו נדרעות תוצאות לכמה הלכות בעלות חשיבות משנית אף בתחום זה עצמו פחותה חשיבותם של הל' מו של הכהנים. עם ירידת ערך ייחוסם של האחרונים, בטל כמעט לחלוטין גם זה של הראשונים; אולם בזמן שבית-המקדש היה קיים, נדעה חשיבות ממשית למעמד הל' ולתפקידם, והדבר משתקף היטב בהלכה ובאגדה. ההבדל המהותי שנתקיים בין מעמד הל' לזה של הכהנים מחד, ולזה של כלל ישראל מאידך, בא על ביטוי בנוסח העתיק של ברכת ההבדלה (ע"ע קדוש ההבדלה) שנשתמר בתלמוד, ואשר כלל בתוכו בין יתר "ההבדלות", גם את הבדלת הכהנים מן הל', והבדלת הל' מכלל ישראל (ספ' קיד, ע"א).

בעבודות המקדש עסקו הל' 4 תפקידים: משרי ריט, שוערים, שומרים ומסייעים לכהנים בעבודות קשות, הכשרות בזרים (ור' לעיל, רע"ע בית-המקדש, עמ' 577).

בהתאם לרוח הפסוקים (במ' יח, א—ז), הקובעים כי עבודת הל' תיערך בריחוק מקום מכלי הקודש המזוהה, הגדירו חז"ל את עבודתם של הל' כ"טפילה" לזו של הכהנים, אפי"כ עצמאית במהותה, ומכוונת לשרות המקדש ולא לשרות הכהנים (ספרי קרח, קט"ז). משום כך נקבעו לפעמים משרות מקבילות לכהנים ולל' בתפקידי השמירה (ע"ע הנ"ל, שם), אלא שהכהנים מבפנים והל' מבחוץ, הכהנים מלמעלה והל' מלמטה" (ספרי, שם; תמיד כ"ה, ע"ב), ומשום כך נקבעו לל' 21 מקומות שמירה לעומת 3 של הכהנים (מדות א', א'); פתיחת שערי המקדש הכבדים היתה גם היא חלק מתפקידם של הל'.

עבודה אחרת של הל', למעלה בקודש מן השיעור והשמירה, היתה השירה — המלוה נגינה — שהיתה נאמרת על הדוכן יום יום בשעת הקרבת עולות הצבור ובשעת ניסוך היין (ע"ע הנ"ל, עמ' 577, 582). בגלל הבדלי הקדושה בין העבודות הללו, היתה הקפדה רבה על חלוקת התפקידים, ויש אומרים כי "משורר ששיער חייב מיתה [בידי שמים] (ערכין י"א, ע"ב), אלא א"כ נפסל לשירה, שנתקלקל קולו, כמרכן היו הל' מסייעים ליד הכהנים בכל העבודות הקשות הכשרות בזרים, כהפשטת הקרבנות וניתוחם דומיהם. לעומת זאת מזהירים הל' במיתה על עבודת המזבח עצמה, השמורה לכהנים, ואף הכהנים מזהירים שלא לעבוד עבודת הל'. תפקיד שלישי, מרוחק מצד קדושתו, אך מרכזי בחשיבו, תה, שהל' היו רשאים ליטול — ואף נטלו בו חלק — היתה מלאכת האמריכלות הגוברות (ע"ע הנ"ל, עמ' 578/9), אולם לרוב חשיבותה היו ממנים למלאכה זו בדרך-כלל, ממשפחות כהונה גדולה, בעיקר בסוף ימי הבית.

הל' נכנסו לעזרה ל"חניכות" בגיל 25, והוא עובר שם תקופת הכשרה של 5 שנים (במדבר ד', ג ושם ה, כד; חול' כ"ד, ע"א). הל' נפסל מעבודתו שם, לא בשנים ולא במומים, אלא משיתקלקל קולו, ואז היה הופך לשוער, ילדים ל', שקולם נעים, היו עומדים על הארץ — בתחום עזרת ישראל — סמוך למעלות הדוכן, ומשליבים קולם בקול מקהלת הל' (מש' ער' ב, ר). לעבודות שמחוץ לעזרה כשר הלוי כבר "משיגדיל".

לצורך הסדר עבודתם במקדש היו הל' — נכוחים — מחולקים לכ"ד משמרות ולז' בתי-אבות. משמרות אלו יסודן

בר כהנא (יר', סוף הוריות), ואף ר"ל עצמו התפאר בכשרו לחרוז פסוקי מקרא ולהעמיק בהם גם יחד (שהש"ר א', י'), ומקום רב באגדתו תופסים המשל והפתגם העממי. דרשותיו נועדו לזרז את ההמונים לקיום המצוות. הוא הרבה להזכיר מצוות ואיסורים שהיו מזלזלים בהם (יר' תענ' א', א'; כ"ב ס"ח, ע"ב). כדרשן פעל ר"ל במשך תקופה של 22 שנה (ב"ר, שם). ר"ל מסר מאמרים הרבה בשם חכמים קדמונים וגם משל בני-דודו, ובייחוד משמם של ר' חמא בר חנינא, ר' שמואל בר נחמן, ר' יוחנן וריש לקיש. רבות מאמרותיו נמסרו ע"י בעלי-האגדה בני הדור שלאחריו, ומהם יש לציין במיוחד את ר' יהושע דסיכנין, שמסר יותר ממאה דרשות בשמו. לא ידוע אצל מי למד ר"ל, אולם חבריו היו ר' זעירא ור' ירמיה (יר' מעשרות ב, י'). ממקום אחד בתלמוד (ע"ו ל"ט, ע"א) עולה כאילו ר"ל נפטר עוד בחיי ר' יוחנן, אולם מסתבר, כי המדובר שם בר' לוי אחר, שפן חכמים הרבה באותה תקופה נקראו בשם זה. יש הסבורים כי ר"ל זה הוא ר' לוי בר לחמא [= חמא בדפוסים], הנזכר בתלמוד כמה פעמים.

לְוִי, אוֹטוֹ — Otto Loewi — (1873, פראנקפורט ע"נ מין — 1961, גיריירק), רופא ופארמקולוג יהודי-גרמני. ל' למד רפואה במינכן ובשטרסבורג וקיבל תואר



אוטו לוי

ד"ר לרפואה ב-1896. את מחקריו המשיך תחילה בלנדון, ולאחר-מכן שימש כפרופסור באוניברסיטאות מארבורג, וינה, גראץ ובריסל. שטח התעניינותו העיקרי היה מנגנון פעולת העצבים וצורת מעבר הגרוי בהם. ל' טען, כי הגרוי העצבי מועבר באמצעות חומר מסויים, המשתחרר בקצות העצבים. להוכחת טענתו ביצע ל' את הניסוי הבא: על לב שהוצא מצפרדע הופעל גרוי

חשמלי שגרם להתכווצותו; התמיסה הפיסיולוגית בה בשרה לב הצפרדע, הועברה ללבה של צפרדע אחרת, ובר אובחנה התכווצות ללא הפעלת גרוי חשמלי. מאוחר יותר הראה החוקר האנגלי סר הנרי ה. דיל (ע"ע), כי החומר המשתחרר בגרוי עצבי הוא אצטיל-כולין (ע"ע). על מחקרם בשטח זה, זכו דיל ול', שהיו ידידים במשך שנים רבות, בפרס-נובל משותף לרפואה לפיסיולוגיה ב-1936. עבודתם אחרת של ל' נסבו על חקר הסכרת ופעילות יתר של בלוטת-חמגן. מבחן לשם קביעת אי-ספיקת הלב לב נקרא על שמו.

ב-1938 נאסר ל' ע"י השלטונות הנאציים בגלל יהדותו. אך כעבור זמן קצר שוחרר תמורת הכסף אותו קיבל כחלק בפרס-נובל. ב-1940 היגר ל' לאה"ב ושימש כפרופסור לפארמקולוגיה בבית-הספר לרפואה של אוניברסיטת ניר-יורק.

C. Singer - E. Ashworth, *A Short History of Medicine* (תפוח) (ר'), 1962; C. Brooks - P. Craneheld, *The Historical Development of Physiological Thought* (תפוח), 1965.

לְוִי, אוֹרִיָּה פִּילִיפֶס — Uriah Phillips Levy — (1792—1862), קצינים אמריקני, יהודי. ל' היה ליד פילא-דלפיה, בן למשפחה ממוצא ספרדי. הוא התחיל כשולייט-מלחים בגיל 11, היה מלח כשיר בגיל 14, וטרם היותו בן 20 היה קברניט אניית-סחר משלו. הוא השתתף במלחמה

בתלמוד אנו שומעים יותר ויותר על מקרים קונקרטיים של נטילת מעשרות ע"י הלוויים בגורן (כתר כ"ה, ע"ב; גיט' ל', ע"ב; חול' קליא, ע"ב), אם-כי כבר במשנה נזכרים מתנות הל', ליד מתנות הכהנים, בגורן, לאחר החורבן החלו גם הל' — ככהנים — לסלטל יותר בייחוסיהם (ע"ע יחסין, עמ' 360—362), בעידודו של העם שהיה מעוניין לשמור את זכר גדולתו שחרבה, ובהלכה האמוראית אנו מוצאים השתקפות בהירה של ההקפדה הגמורה שנהגו הל' בכל סימני מעצמם, „משום פגם“ (כתר שם; גיט' נ"ט, ע"ב). אין ספק כי טיב יחסיהם של הל' בפני הבית לא נפל מזה של הכר הנים, ובכל סוגיות היחס העתיקות מדובר, בדרך-כלל, יחד על „כהנים, ל' וישראלים מיוחסין המשיאים לכהונה“.

ההלכה דנה גם בשאר זכויות הל' המפורשות בתורה, על אף שחלק מהן בוודאי לא נתקיים מעולם במציאות ההיסטורית. דיני ערי הל' ומגרשיהם (ר' לעיל, עמ' 372) פורטו בהרחבה בתלמוד (ערי ל"ג, ע"ב), וכן דיני בתי-ערי-חומה שלהם, שהם גואלים בכל עת שרצו, ודין שדותם שהקדישום ולא גאלום, שהן חוזרות אליהם ביובל (שם).

מיתר ההלכות המיוחדות ל' יש להזכיר את עלייתם במקום השני בשעת הקריאה בספר התורה, לאחר עלייתו של הכהן (מש' גיט' נ"ט, ע"ב), דבר המתאים לדירוגם העקרוני בסולם היחסין ההלכתי („כהני, לויי, ישראל"י; מש' קיד' ד, א'), וכן את ההלכה שהל' — ככהנים — פטורים מה' סלעים של סדיון-הבן (מש' בכ' ב, א'), גם כאשר האם לבדה היא לריה (שם בבלי ד, ע"א). מנהג הוא, מיסודו של ספר ה„זוהר“ (פרשת נשא, קמ"ו, ע"א—ע"ב), שהל' יוצקים מים על ידי הכהנים, לפני שהם עולים לדוכן לברך את העם ברכת-כהנים.

(6) סגולות השבט. חז"ל הפליגו מאד במעלת שבט ל' וסגולותיו, בעבר ובהווה. „שבטו של ל' לא עבד עבודה זרה“ בחטא העגל (יומא ס"ו, ע"ב), ומשום כך, כנראה, לא נגזרה עליהם גזירת הכליון במדבר, וזכו ונכנסו לא"י (ב"ב קכ"א, ע"ב). בדומה לכהנים שמורה גם ל' הסגולה להעמיד לעם תלמידי-אכמים ומורי-הוראה-לאמיתה, הלא משכחת צרובא מרבנן דמורי אלא דאתי משבט לוי או משבט יששכר (יומא כ"ה, ע"א). מחמת חשיבותו המיוחדת לא נמנה שבט ל' במפקד הכללי במדבר (במדב"ר, א'), וגם לעתיד לבוא „כשהקב"ה מטהר שבטים, שבטו של ל' מטהר תחילה“ (קיד' ע, ע"א). המידה המיוחדת בה משתבח שבט ל' היא מידת הקנאה לה', שבאה על ביטויה המושלם בחטא העגל, ובדבר זה מפליגים ביותר הספרים החיצונים, שהושע פער הרבה מחוגי הקנאים של זמן החשמונאים, ובהם מודגש כי בגלל תכונה זו זכה השבט לכהונה לדורות (צוואת ל', ועוד).

צ. קארל, המעשר התרומה (הרביץ, ט"ז), תשי"ה; י. מ. גרייץ [מהדיר], ספר יהודית, 190—192, תשי"ז; ה. אלבק, מבוא למס' מעשרות (ששה סדרי משנה, א', 217—220), תשי"ט; ש. שפר, חוקי הקרבנות, 138—141, תשכ"ב; מ. כהן-ישור, תורת הכהן והלווי, תשכ"ז; Ch. Albeck, *Das Buch d. Jublaen und d. Halacha* (Hochsch. f. d. Wiss. d. Jud., 47er Ber.), 1930.

י. ת.

ר' אַמְרָא ארצישראלי בדור השלישי (תחילת המאה ה-4 לסה"נ). נתפרסם בעיקר כבעל-אגדה ונדרשן, ואף שימש כדרשן-בשכר בבית-מדרשו של ר' יוחנן (יר' סוכה ה, א'). דרשותיו נשתבחו ע"י חכמים רבים, ביניהם ר' יוחנן (ב"ר צ"ח, י"א), ר' זעירא (יר' ר"ה ד, א'), ר' אבא

דו פאפיס (Dr. Gérard Encausse Paps) חיבורים של ל' שנשארו בכ"י. חלק מכתביו תורגם לשפות שונות. א"ל היה בעל ידיעות רבגוניות וסיגנון מבריק, אולם בקבלה היו ידיעותיו מבולבלות והיה בהן חלק רב לדמיון. ג. שלום הגדיר את כתביו של ל' בקבלה כ"אי הבנות ותאורי סילוף מבריקים". אף כי שמו נתפרסם, היה א"ל נאלץ לעסוק במסחר פירות למחייתו. בסוף ימיו התפייס עם הכנסיה הקאתולית.

A. F. Waite, *The Mysteries of Magic*, 1897², R. H. Laarss, E. L., *der grosse Kabbalist*, 1922; P. Chacornac, E. L., *rénovateur de l'occultisme en France*, 1926; G. Scholem, *Bibliographia Kabbalistica*, 94-95, 1933; F. Werle, E. L., *Versuch einer Biographie* (E. L. Der Schlüssel zu den grossen Mysterien, 231-288), 1966.

פ. מ. ק.

לְוִי, אֶלְפֵד — Alfred Lévy — (לינוויל — 1840, לינוויל — 1919, פו). רב ראשי לצרפת (1906—1919). אחרי

שלמד בבית-המדרש לרבנים במץ (שהועבר אח"כ לפאריס), הוסמך לרבנות (1866), כיהן בדי'וין (1867), בעיר מולדתו לינוויל (1869) ומונה רב ראשי למחוז ליון (1880). הוא מייצג טיפוס של רב מודרני צרפתי, שלא ביטל את המצוות בפירושו, אך דגל בעיקר באמיתות מוסריות כלל-עולמיות. ברשתו את כהונת הרב הראשי של יהדות צרפת אחרי מותו של צדוק כהן (ע"ע), היה עליו לנהל את ענייני הקהילה אחרי ה"הפרדה" בין המדינה ובין הדת. ל' ידע לטפח יחסים מצויינים עם נציגי הכנסיות הנוצריות. בימי מלחמת I אירגן את הרבנות הצבאית הצרפתית ופירסם סידור תפילה מיוחד לחיילים.

מכתביו: Le Deuil et les cérémonies funèbres chez les Israélites („האבל וטקסי הקבורה אצל היהודים“), 1879; Notice sur les Israélites du duché de Lorraine („סקירה על היהודים בדוכסות לורן“), 1885; Notice sur les Israélites de Lyon („סקירה על היהודים בליון“), 1894; כן פורסמו דרשותיו: Les Doctrines d'Israël („ההשקפות של היהדות“), 1896.

לְוִי, אֶרְמָן (אֶבְרָהָם) — Armand Lévy — (פאריס — 1794, פאריס — 1841, שם), חוקר-טבע ומאתמאטיקאי צרפתי, בן לאב יהודי ולאם נוצרית. לאחר סיימו את לימודיו ב-Normale שימש ל' כשנתיים מורה למאתמאטיקה במוסד זה, אולם נאלץ לגלות ללונדון מסיבות מדיניות, עם שובו של בית הבורבונים לפאריס (1815). בלונדון הורה מאתמאטיקה ועסק במחקר מינרלי במחיצתם של וולסטון (ע"ע) וברוסטר (ע"ע), שהכירו בידיעותיו הרבות. ב-1827 יועד לו תפקיד פרופסור למאתמאטיקה באוניברסיטת לונדון, אולם מועמדותו הוסרה בשל מצאו הצרפתי. נסיון דומה עבר על ל' שנית בבלגיה, שם לא נתקבל כפרופסור משום מוצאו היהודי, אולם לבסוף נתמנה ב-1828 לפרופסור למאתמאטיקה בליון ואח"כ נבחר לאקדמיה הלאומית למדעים בבלגיה. מהפכת יולי של שנת 1830 אישרה את חזרתו של ל' למולדתו, והוא נתמנה לפרופסור למינרלוגיה באוניברסיטה של פאריס. כשרונותיו של ל' היו מגוונים והוא גילה עניין רב בבעיות פסיקאליות ופילוסופיות. ל' פירסם מחקרים רבים במאתמאטיקה, פסיקה ומינרלוגיה (בהם גם קטלוג של המינרלים העיקריים של אנגליה), ועל שמו נקרא מינרל חדש, שסוג ע"י ברוסטר, בשם Levyn. בפיסיקה נודע ל' בעבודותיו על

הימית בין אה"ב לאנגליה (1812) בה הצטיין ונשבה. ב-1817 הצטרף כקצין לצי אה"ב ועלה לדרגת קפטן, למרות זהות נגדות בה נתקל בגלל היותו יהודי. מתוך הערכה לסגולותיו האישיים המקצועיות נבחר ל' לאורח-כבוד של העיר ניר-יורק.

ל' היה יהודי גאה ויצא לא פחות משש פעמים לדר-קרב עם מעליבי דתו, מאחר שהרג באחד הדר-קרבות את מתנגדו, הוצא משירות-הצי, אך החזר לדרגתו ב-1855. בסוף ימיו הגיע לדרגת „קומודור“, הדרגה הגבוהה ביותר בצי האמריקני דאז, והיה מפקד הכוחות הימיים האמריקניים בים התיכון. ל' היה היהודי הראשון שהגיע לצמרת בצי אה"ב. בתולדות צי אה"ב זכור ל' בזכות ביטול עונש המלקות, הישג ללא תקדים בצי המאה ה-19. ל' תרם מכספו לקניית אחוזתו של הנשיא ג'פרסון (ע"ע), „מונטיצ'לו“, כדי להוריח שה לעם של אה"ב. הוא גם הרבה לתמוך במוסדות יהודיים, והיה ממקימי הקהילה ברושינגטון.

י. קליינפלד, שרי צבא מישוראל, 72-78, 1941; מלקות בצי העולם (מערכותיים, ל"ב), תשי"ז; S. Wolf, *The American Jew as Patriot, Soldier and Citizen* (ר' ספוח), 1895; id., *Biographical Sketch of Commodore U. P. L.* (American Jewish Year-Book, 5663), 1902.

פ. מ. ק.

לְוִי, אֶלִיפָּז — Éliphas Lévi (או Lévy — לינוויל — 1802, לינוויל — 1875, שם), סופר צרפתי, מיסטיקן וחובב קבלה. ל' שהיה בן סנדלר, למד בסמינריון לכמרים-סן סילפיס (St. Sulpice), אך עזב אותו לפני הסמכתו לכמורה, בהשפעת רעיונותיו של הפסל גנו (Ganneau) על דת חדשה מיוסדת על פולחן האשה. מאוחר יותר נשא אשה, אבל נתאכזב ונפרד ממנה.

בגלל ספריו L'Assomption de la femme, ou le Livre de l'amour („עליית האשה למרום, או ספר האהבה“), 1841, ו-Bible de la liberté („הביבליה של החופש“), 1841, נתבע לדין ואף נדון לתקופת מאסר קצרה. הוא פירסם גם שירים וסיפורים, ביניהם „הכומר העליון ממדון“ על רבולה (Rabe-lais, ע"ע). בשנים 1847—1848 היה נתון כולו ללהט המהפכני, ובין השאר פירסם, יחד עם למנה (ע"ע, Lamennais), מחאה „של הדמוקרטיה הצרפתית והסוציאליזם העולמי“: Le Deuil de la Pologne („אבל פולניה“), 1847.

תוצאות מהפכת 1848 גרמו לו מפח-נפש ובשנות ה-50 התקרב ל' אל אגודות-סתר (הבונים החופשיים, מסדר ה"רוזן-קרויצרים" ודומיהם) והחל עוסק במאגיה, אוקולטיזם וקבלה. זמן-מה עסק עוד בעבודה מדעית במחיצתו של מיני (ע"ע; Migne) וחיבר אנציקלופדיה גדולה של הספרות הנוצרית: Dictionnaire de la littérature chrétienne, 1851. לאחר מכן התמסר לחיבור ספריו על אוקולטיזם, שפורסמו בשמו הבודי א"ל. החשובים ביניהם: Dogme et rituel de la haute magie („הדוגמה ותהגי הפעולה של המאגיה הגבוהה“), II—I, 1856; Histoire de la magie („תולדות המאגיה“), 1860; La Clef des grands mystères, suivant Hénoch, Abraham, Hermès Trismégiste et Salomon („מפתח הסודות הגדולים לפי חנוך, אברהם, הרמס טריסמגיסטוס ושלמה“), 1861. בספרו Philosophie occulte („הפילוסופיה הנסתרת“), II—I, 1862/5, דן, בין היתר, „בגילוי הדוגמה הסודית של בעליה-קבלה“, אחרי מותו פירסם תלמי-

הנאצים לשלטון בגרמניה בא ל' לא"י. מ-1934 הורה שפה וספרות לאטינית באוניברסיטת ירושלים.

תחילת עבודתו המדעית של ל' היתה בחקר כתביו של פילון, שבו ראה את הסינתזה בין העולם היווני האפלטוני-סטואי, העולם היהודי-גנוסטי; ממנו בא לחקור את הספרות היהודית-הלניסטית, את ספרות אבות הכנסייה הגוצרית ואת מקומן של הדת והמיסטיקה בהלניזם. — ל' הושפע בתחילה ממורו ה. יגר (ע"ע), ואח"כ ממוריו נורדן ווילמוביך-מלנדרוף (ע"ע). מחקריו מצטיינים בגישה היסטורית-פילולוגית מובהקת.

מכתביו: Philo — Philosophical Writings («כתביו הפילוסופיים של פילון»), 1946; — מבחר ערוך בידי י. ל' [עם מבווא] (עברית: יהושע עמיר), תשכ"ה; Sobria ebrietas («השכרוך המפוכח; מחקרים לתולדות המיסטיקה של העולם העתיק»), 1929; Chaldaean Oracles and Theurgy («אר-רקלים בבליים ותאורגיה»), 1956. מלבדם כתב כמה וכמה מאמרים בכ"ע שונים; אחדים מהם כונסו, לאחר מותו, בקובץ «עולמות נפגשים» (תש"ד). בתש"ט יצא ספר מחקרים לזכרו.

ד"ר י. לוי ז"ל, רבנים שנאמרו באזכרה באוני' העברית, תש"ו (כולל ביבל.).

י. ז. מ.

ל'וי, יול'יוס — Julius Lewy — (1895, ברלין — 1963, סינסינטי), אשורולוג יהודי. ל' נתקבל כדוצנט באוניברסיטת גיטן 1922 ותמנה לפרופסור בה ב-1930; שנים אחדות היה גם מנהל אוסף הטבלאות בכתב-היתדות על שם הילפרכט שבאוניברסיטת ינה. הוא עזב את גרמניה ב-1933, התיישב ב-1934 באה"ב ושימש כפרופסור ב.היברו יוניון קולג' שבסינסינטי משנת 1936 עד למותו.

עבודותיו העיקריות הן: Untersuchungen zur akkadischen Grammatik («מחקרים בדרקוזק האכדי»), 1921; Studien zu den altassyrischen Texten aus Kappadokien («מחקרים בתעודות האשוריות הקדומות מקאפאדוקיה»), Die Kulteptexte aus der Sammlung Frida Hahn; 1922 («התעודות מפילטפה מאוסף פרידה האן»), 1930; ובשיתוף עם ג. איסלר (G. Eissler): Altassyrische Rechtsurkunden von Kültepe («תעודות משפטיות אשוריות קדומות מפיל-טפה»), 1930-1935, IV-I.

כמרכז פירסם ל' מאמרים רבים בכתבי-עת מקצועיים (חלק מהם בשיתוף פעולה עם אשתו: הגב' הילדגארד לוי) שעניינם שאלות פילולוגיות ודרקוזק אפוי, חקר הדת האשורית-בבלית ובעיות מתחום חקר התעודות האשוריות הקדומות מקאפאדוקיה שנתגלו בכילטפה (פגיש העתיקה). לעבודותיו של ל' נודעת חשיבות יתרה בכל הנוגע לחקר התעודות האשוריות הקדומות, ובעיקר להבנת הניב האשורי המיוחד לתעודות אלה, הידוע בשם «אשורית קדומה». בענף זה של האשורולוגיה היה לוי החוקר החשוב שבדורנו.

בכמה מעבודותיו זן ל' בבעיות מתחום המקרא וההיסטוריה הקדומה של עם ישראל, כגון: Chronologie der Könige von Juda und Israel («הכרונולוגיה של מלכי יהודה וישראל»), 1927, וכן בבעיות הוויבירי והעברים, בה שב וטיפל פעמים אחדות בכתב העת: Hebrew Union College Annual בשנים 1939, 1940, 1957.

ח. נ.

מערכות-כוח וכן בהגדרתם של המשקלות הסגוליים של חמרים שונים. בשנותיו האחרונות השתתף ל' בכתבי-עת פילוסופיים.

ל'וי, ד'ויד (1742, לונדון — 1801, שם), סופר ופולמוסן יהודי אנגלי. ל' היה כובען במקצועו ועסק גם במלאכות-יד אחרות, אך התמיד, יחד עם זאת, בלימודי היהדות ופיתח, החל ב-1783, פעילות ספרותית מדעית פוריה. באיגרותיו לג'וזף פריסטלי (ע"ע), Letters to Dr. Priestley (1787-1789), דחה את נסיונותיו לקרב את היהודים לנצרות, ובספרו A Defence of the Old Testament in a Series of Letters Adressed to Thomas Paine («הגנה על הברית הישנה' בסידרת איגרות לתומס פין»), 1797, השיב על התקפותיו של תומס פין (ע"ע) על התנ"ך ועל אמיתות הנבואה. את התנגדותו לנסיונותיו של המיסטיקן צ' ברדרו (ע"ע; Brothers) להעביר את היהודים על דתם הביע בחיבורו Letters to Mr. Halhed on the Subject of the Prophecies of Brothers («איגרות אל מר הולדה על אודות נבואותיו של ברדרו»), 1795. מלבד אלה כתב ל': A Succinct Account of the Rites and Ceremonies of the Jews («תאור קצר של מנהגי היהודים וטקסיהם»), 1783; Lingua Sacra («לשון הקודש»), מילון ודקדוק השפה העברית, 1785-1787; Dissertations on the Prophecies; 1787-1785 («מחקרים על הנבואות»), שני כרכים, 1796-1800. מחיבוריו מיו לאנגלית: The Pentateuch in Hebrew and English («החומש בעברית ובאנגלית»), 1789; הסידור נוסח ספר, 2 כרכים, 1789-1790; המחזור, נוסח אשכנז, 6 כרכים, 1794-1796; הסידור נוסח אשכנז, 1801. ל' כתב גם שירים. הוא היה היהודי הראשון יליד-אנגליה שהתפרסם בחיבוריו המדעיים והפולמוסיים הכתובים בשפה האנגלית.

י. ז. ר.

ל'וי, ה'רמן — Hermann Levi — (1839, גיטן — 1900, מינכן), מנצח ומלחין גרמני ממוצא יהודי. ל' שהיה בנו של רב, המיר דתו בגיל צעיר. הוא למד מוסיקה אצל רינצנץ לאכנר במאנהיים (1852-1855), ולאחר מכן בקתדרואטוריון של ליפציג (1855-1858). בשנים 1864-1872 פעל כמנצח בקארלסרוהה וב-1872-1896 בתיאטרון-החצר הבאווארי במינכן. הוא היה ידידו של בראמס והתיידד לאחר מכן עם ואגנר, שמסר לו, תחת לחצה של הנהלת התיאטרון, את הניצוח על הצגת הבכורה של «פארסיפאל» (בידוית, 1882). ל' חיבר קונצ'רטו לפסנתר, לחנים לשירים ויצירות שונות שגשארז בכתובים. כמו כן תירגם ועיבד את הליבריות לאופרות של מוצארט ושל מלחינים אחרים. כמנצח הצטיין ל' במיוחד בביצוע יצירותיהם של מוצארט וואגנר. ספרו Gedanken aus Goethes Werken («מחשבות מיצירתו של גתה») י"ל ב-1901. חליפת-המכתבים בינו לבין בראמס פורסמה ב-1910.

E. v. Possart, H. L., Erinnerungen, 1901; J. Kniese, Der Kampf zweier Welten um das Bayreuther Erbe, 1931.

ל'וי, י'וחנן (1901, ברלין — 1945, ירושלים), בלשן, חוקר התרבות הקלאסית והיהדות ההלניסטית. הוא למד באוניברסיטת ברלין, בה הוסמך לד"ר (1926), ובביה"ס למדעי היהדות שם. ב-1929 נשלח למזרח מטעם האקדמיה הפרוסית למדעים, לחקור כ"י של פילון בארמנית. עם עליית

לתורת התנאים" (תרס"ח) סלל דרך לביקורת מקורות המש-
נה. Ein Wort über die Mechilta des R. Simon ב. המכילתא דרשב"י" (1889). הראה כי רוב המכילתא שרדה
במדרש הגדול לס' שמות, ובכך איפשר את שיחזורו של
מדרש זה ע"י הופמן. פירושו לפרקים א'—ג' של מסכת
ביק בתלמוד הירושלמי (1895—1913) פתחו אפקים חדשים
לפרשנות פילולוגית, ובמבוא שהקדים להם הניח יסוד לחקר
התהוותם של התלמודים. כן פירסם את הרצאותיו בגרמנית,
שהיו מידעויות לציבור רחב, על סדר ליל-הפסח (1904), על
התפילה היהודית ועל עקבות הקדמוניות היווניות והרומיות
בספרות התלמודית (1878).

א. א. אורנר, שלושת מורי התלמוד של הסמינר בברסלאו
M. Brann, *Gesch. des Jud.*; 1963, (Das Breslauer Seminar
theol. Seminars in... Breslau, 1904).

לוי, ישראל — Israel Lévi — פאריס — 1856 — 1939.
שם, רב ראשי לצרפת וחוקר במדעי היהדות. לי

היה ממוצא אלזסי, בוגר ביהמ"ד לרבנים בפאריס וחתנו
של הרב הראשי לצרפת צדוק כהן (ע"ע). מ 1892 שימש עוזר
לרב הראשי, ומ 1919 ואילך עמד הוא עצמו בראש יהדות
צרפת. הצטיין בנאומיו השופעים ידע וחק. בעבודות חינוך
ובפעולות סעד וגמילות חסד שניהל בשנות ה-20 לטובת
מהגרי מזרח אירופה, ובשנות ה-30 לטובת מגורשי גרמניה.

ב 1892—1907 הורה לי דברי ימי ישראל בביהמ"ד לרב-
נים בפאריס. ומשנת 1896 שימש בקאתדרה ל-יהדות תלמוד
דית ורבנית של École des Hautes Études. מראשי "מקצי
נרדמים" והחברה הצרפתית למדעי היהדות ועורך Revue
des Études juives. לי הוציא לאור את הסיפור העברי על
"תולדות אלכסנדר" (תרמ"ו); את הנוסח המקורי של בן סירא
מתוך גניזת קאהיר (L'Éclésiastique ou la Sagesse de
Jésus fils de Sira (II-I), 1898—1901; כן פירסם תולדות
היהודים בצרפת. חלק א': עד המאה ה-10 (de France, I: Des Origines au Xe siècle
Le Péché ori-), 1903; ומחקר על
החטא הקדמון במקורות היהודיים העתיקים (ginel dans les anciennes sources Juives
בתחומים רבים, היה בעל חוש מדעי חריף, ואף לא נמנע
מלהשמיע ביקורת אם כי בדרך ספקנית ואצילית.

לי ביקר טעמיים בא"י: כמפקח בת"ס של כ"ה (1907),
ובחנכות האוניברסיטה העברית כחבר הקוראטוריון (1924).
במאבק על הכותל המערבי (1929 ואילך) התערב למען
זכויות היהודים.

י. ק. מיקלישנסקי, פרוש' י. לי, פאריס (חכמת ישראל במערב
איזופה, א', 297—309), תשי"ט; Mélanges offerts à M. I. L. ...
(REJ LXXXII), 1926; I. L., trois portraits, un
homme (L'Univers israélite XCIV, 41), 1939.

לוי, מוריס — Maurice Loewy — 1833, וינה — 1907,
פאריס), אסטרונום יהודי. לי חתן בעיר-מולדתו,

ועם סיום לימודיו הועסק במצפה-הכוכבים שבה. כיון שהת-
קדמותו המדעית הופרעה בגלל יהדותו, עבר לי ב 1860
לפאריס. לפי הזמנתו של האסטרונום הצרפתי לוריקה (ע"ע)
ושימש שם כעוזרו. ב 1872 נתמנה לחבר ה-Bureau des
gitudes ("לשבת הארכים", שבין פעולותיה — הוצאת שנתון
אסטרונומי), ושנה לאחר-מכן נבחר כחבר האקדמיה למדעים
של צרפת. עם מותו של לוריקה, נמסר לו תפקיד סגן-המנהל
של מצפה-הכוכבים בפאריס (1878), ומאוחר יותר (1892)
נתמנה למנהלו. לי פירסם מחקרים יסודיים על השפעת כוכבי-

לוי, יעקב (1819, דובוציצה [Dobrzyca — מחוז פוזנן] —
1892, ברסלאו), רב, חוקר ולכסיקוגרף. בצעירותו

למד אצל אביו ואצל ר' עקיבא איגר (ע"ע), אשר גם הסמי-
כו לרבנות. פילוסופיה ושפות המזרח למד באוניברסיטת
ברסלאו, הוכתר בתואר ד"ר לפילוסופיה באוניברסיטת הלה
(1845). לי כיהן כרב ברוזנברג (שלויה עילית), ומ 1850 גר
בברסלאו. מ 1857 שירת כדיין הקהילה שם, ומ 1871 הגיד
שיעור בבית-המדרש ע"ש מורה ושלמה ליפציגר. ב 1867—
1868 יצא ספרו Chaldaisches Wörterbuch über die Tar-
gumim und einen grossen Theil des rabbinischen
Schriftthums ("מילון ארמי לתרגומים ולחלק גדול מן
הספרות הרבנית"), ועבורו העניק לו מיניסטרוך החינוך
הפרוסי תואר פרופסור. ב 1876—1889 פירסם את
bräisches und chaldaisches Wörterbuch über die Tal-
mudim und Midraschim ("אוצר לשון התלמודים המדר-
שים") ב 4 כרכים (מהדורה שניה הוצאה לאור ע"י אליעזר
גולדשמידט [ע"ע] ב 1924). לי נחשב עד היום בין גדולי
הלכסיקוגרפים של שפת התלמוד המדרשים. מחיבוריו שאבו
הבאים אחריו, כגון קאהוט (ע"ע) ב-"ערוך השלם" חלמן
(ע"ע) במילונו הארמי. לי פירסם גם מאמרים רבים בכ"ע
מדעיים שונים.

לוי, יעקובוס ון — Jacobus van Looy — 1855, האר-
לם — 1930, שם), סופר וצייר הולנדי. לי בילה

את שנות-ילדותו בבית-יתומים בהארלם. ב 1877 התחיל
ללמוד ציור באקדמיה לאמנויות פלאסטיות באמסטרדאם
זכה ב 1884 במחצית "פרס רומא" (Prix de Rome), שאי-
שרה לו נסיעת לימודים. את רשמי נסיעותיו בספרה, איטליה
ומארקו העלה לי בספריו Gekken ("משוגעים"), 1892,
Reizen ("נסיעות"), 1913. בציוריו, ציורי נוף עירוני
וחגיגות-עם, וכן דיוקנות, התגלה לי כראליסט. כסופר היה לי
נציג טיפוסי של התנועה הספרותית של שנות ה-80 (ע"ע
הולנדית, ספרות, עמ' 764). כמו בציוריו, הביע לי גם ביצ-
רתיו הספרותיות באופן ראליסטי את התפעלותו מיפי החיים.
דברים הנראים כשגרתיים מופיעים אצלו כגילויים של רגשי-
אנוש עדינים ועמוקים. בספריו המאוחרים-יותר (Jaapje,
1917; Jaap; 1923; Jakob, 1930) כלל לי פרטים רבים
מתולדות-חייו. לי כתב גם שירה ותירגם מיצירותיהם של
שיקספיר ואלפרד דה מיסה. — ביתו משמש היום כמוזיאון
ומוצג בו חלק גדול מיצירותיו.

M. J. Brusse, *J. v. L., over zijn werk*, 1930; M. A. Jacobs,
J. v. L. en zijn literair werk, 1940.

לוי, ישראל — Israel Lewy — 1841, אינורצלב —
1917, ברסלאו), רב וחוקר תלמודי. ב 1864—1869

למד בביהמ"ד לרבנים בברסלאו (ע"ע בתי מדרש לרבנים,
עמ' 987), ועם פתיחת ביהמ"ד בברלין כיהן שם כמרצה
לתלמוד. ב 1883 ירש את מקומו של ז. פרנקל (ע"ע) בביהמ"ד
של ברסלאו, ושם נשאר עד מותו. לי פיתח העמיק את שיטתו
הביקורתית של פרנקל, אך, שלא כמוהו, נשאר תמיד בתחום
המחקר ולא עסק בשאלות אקטואליות. לי דקדק בקיום
מצוות מתוך התלהבות דתית. יבולו הספרותי מועט בכמותו,
אך מלא חידושים, המבוססים על המקורות. במחקרו Über
einige Fragmente aus der Mischna des Abba Saul
(עבר' ע"י אזיר: "משנתו של אבא שאול", בתוך "מסלות

הרצאותיו באנאליזה מאתמאטית, לספרי לימוד מוכרים במקצוע זה.

לוי, פֶּרִי־לֵוֹ — Primo Levi — (נר' 1919, טורינו), סופר איטלקי, יהודי, כימאי במקצועו. יצירתו מושפעת ביותר ממאורעות מלה"ע II, להם נתן ביטוי חודר בשני ספריו העיקריים: *Se questo é un uomo* ("האם זה אדם?"), 1947, בו הוא מתאר את מחנה ההשמדה הגרמני באושוויץ, ו*La Tregua* ("ההפוגה"), 1963, בו הוא מספר את פרשת נדחיו בדרכו ממחנה ההשמדה למולדתו האיטלקית. וע"ע איטליה, ספרות [כרך-מילואים, עמ' 142/3].

לוי, קַרְלֵוֹ — Carlo Levi — (נר' 1902, טורינו), סופר וצייר איטלקי יהודי. לוי למד רפואה, אך הקדיש עצמו לאמנות הציור והציג את יצירותיו בתערוכות שונות באיטליה ומחוצה לה. ב-1935 נשפט בעוון התנגדות למשטר הפאשיסטי ונידון לשלוש שנות גלות בחבל לוקאניה, שב-דרום הארץ, אך שוחרר כעבור שנה בעקבות הניגה כללית. ב-1939 עבר לצרפת, בה היה פעיל ב"מפלגת הפעולה" האנטי-פאשיסטית והיה בין מייסדי בטאונה, *Giustizia e Libertà*. הוא שב בחשאי לארצו ב-1942, במטרה להשתתף שם בתנועת המרי. אחרי מלה"ע II היה לוי פעיל בעתונות השמאלית וב-1963 נבחר לפרלמנט.

כצייר וכסופר שואב לוי את השראתו מניתוח בעיות ומצבים חברתיים. הספר *Cristo si è fermato a Eboli* ("ישו הגיע רק עד אבוליה", 1945; עברית: "ארץ שכחת-אל", תש"י), אשר פירסם את שמו של לוי בעולם, מתאר בכשרון רב את פגישתו הדראמאטית של בן-הצפון עם הדרום הנחשל והפרימיטיבי, כפי שהכירו בגלותו בלוקא-ניה. אפיניו לספרו המיוג של יסודות אוטוביוגרפיים, היסטוריים, סוציולוגיים, פוליטיים והגותיים. דרך כתיבה מסאית-סיפורית מציינת גם את מרבית ספריו האחרים: *Paura della libertà* ("פחד מן החרות"), 1946; *Le parole sono pietre* ("המלים הן אבנים"), 1955; על סיציליה; *Il futuro ha un cuore antico* ("לב קדום לעתיד"), 1956; על רוסיה הסובייטית; *La doppia notte dei tigli* ("לילם הכפול של עצי התרזה"), 1959; על הנאצים; *Tutto il miele è finito* ("כל הדבש נגמר"), 1964. מבחינה סיפורית טהורה *L'orologio* ("השעון", 1950; עברית: תש"ו) היא המיוחדת שביצירותיו ובה באות לביטוי גם תכונותיו של לוי כצייר. וע"ע איטליה, ספרות [כרך-מילואים, עמ' 142], אמנות [שם, עמ' 143; ציור: עמ' 144].

לוי־בינקיני, אנג'לו — Angelo Levi-Bianchini — (1877, ונציה — 1920, דרעה [סוריה]), איש-צבא איטלקי ומנהיג ציוני. ל"ב היה קצין בחיל-הים האיטלקי ומרצה באקדמיה של הצי האיטלקי בליורנו ובביה"ס הצבאי הגבוה בטורינו. הוא היה גם העורך של כתב-העת *Revista Marittima*, שיצא מטעם האדמירליות האיטלקית. ל"ב הצטיין במלחמה בתורכיה ב-1911, ובמלה"ע I היה מפקד פריגאטה. ממשלת איטליה השתמשה בו גם לשליחות דיפלומטיות שונות בארצות המזרח. בהשפעתו של חיים וייצמן נהיה ל"ב לציוני, וב-1918 ייצג את הקהילות היהודיות באיטליה ב"וועדה הציונית" (אח"כ "ועד הצירים", ע"ע ארץ-ישראל, עמ' 531). באפריל 1920 נסע לסאן-רמו, שבה

הלכת על שכבת הפוטוספירה של השמש, על מהותם של "הכוכבים הנפולים" (מטאורים), על מסלולי כוכבי שביט, על תופעת האפרציה (ע"ע), על מיקומם המדויק של כוכבי-השבת העיקריים, ועוד. ב-1896 פירסם את האטלאס הראשון של הירח שהיה מבוסס על צילומים (Atlas photographique de la lune), זכרונותיו קובצו ופורסמו ב*Comptes Rendus* של האקדמיה למדעים וב*Annales de l'Observatoire*.

לוי, סִילְוֵן — Sylvain Lévi — (1863, פאריס — 1935, שם), אינדולוג צרפתי ועסקן-ציבור יהודי. הוא נתפרסם בעבודתו על *Le Théâtre indien* ("התיאטרון ההודי"), 1890, ונתמנה ב-1894 לפרופסור לסאנסקרט ב"קולז' דה פרנס". החל ב-1904 ניהל את המכון לאינדולוגיה של הסורבון. הוא יסד את בית-הספר הצרפתי לידיעת המזרח הרחוק בהאנז' ועמד זמן-מה בראש המוסד הצרפתי-אפאני בטוקיו. כן ניהל את המחלקה חמורחנית באוניברסיטה של שטראסבורג. הוא גם הרבה במסעי-מחקר בהודו ובארצות המזרח הרחוק. לוי פירסם עבודות רבות בתחומי ההינדואיזם, הבודהיזם, מהן: *La doctrine du sacrifice dans les Brâh-* (*תורת הקרבן בבראהמאנות*), 1898; *Le Népal* ("נפאל"), 1905—1908; *L'Inde et le monde* ("הודו העולם"), 1926. כן פירסם מחקר על היהודים בדרום-הודו: *Quelques documents nouveaux sur les Juifs du sud de l'Inde* (REJ, LXXXIX), 1930.

ב-1919 הצטרף לוי "לוועד הצירים" הציוני בנשיאותו של חיים וייצמן (ע"ע), כנציג יהדות צרפת. כן השתתף במשלחת היהודית-ציונית שהופיעה בפני ראשי בעלות-הברית בוועידת השלום של ורסי ב-1919, אולם הסתייג מהתביעות הציוניות על א"י. מתוך הנחה שהן סותרות את המגמות הצרפתיות במזרח הקרוב. בשנים 1920—1935 היה לוי נשיא חברת "כל-ישראל-חברים" (ע"ע).

לוי, פֹּוֹל — Paul Lévy — (נר' 1886, פאריס), מאתמאטיקן צרפתי, יהודי. כבן למאתמאטיקן לוסיאן לוי (1853—1912), שנודע בתפקידי ההוראה השונים בהם שימש, הושפע לוי מהמאתמאטיקה בשחר נעוריו. אחר-כך התמסר ללימודי מקצוע זה בבתי הספר *École Polytechnique* ו*École Supérieure des Mines* (בשנים 1904—1910). בשנות מלה"ע I שירת לוי בצבא צרפת כקצין תותחנים. ב-1920 נתמנה לפרופסור לאנאליזה מאתמאטית ב*École Polytechnique*, ומ-1930 עבר לשמש בתפקיד זה בבית-הספר הגבוה הלאומי לאירונאוטיקה נוסף על תפקידו כפרופסור למאתמאטיקה ולמכאניקה אנאליטית ב*École Supérieure des Mines* (מ-1925).

תרומותיו הגדולות בעבודותיו המדעיות עמדו לל' ב-1940 כשהודים רבים סולקו ממשורותיהם בגל האנטישמיות שנלווה לכיבוש הנאצי. לוי המשיך במילוי תפקידו ועבר עם *École Polytechnique* לליון אחר חלוקת צרפת לאזור כבוש ולא-כבוש (ע"ע מלחמת העולם II). לוי זכה באותות כבוד ופרסים רבים, ביניהם — "קצין לגיון הכבוד" ושני פרסים של האקאדמיה למדעים, ושימש כנשיא החברה למאתמאטיקה של צרפת. עבודתו המדעית כללה מחקרים בתורת הפונקציות, אנאליזה פונקציונאלית ותורת ההסתברות. בתחומים אלה פירסם לוי בין השנים 1910 ו-1937 54 מאמרים, שנדפסו בעתונות המדעית של צרפת. כן היו שני הכרכים, בהם סיכם את

1936; C. Surat, *Les Différentes versions du Lswyat Hen* (RE), CXXII, 1963; A. S. Halkin, *Why was L. ben H. Hounded?* (PAAAFJR, XXXIV), 1966. ש. א. ה. - 1.

לְוִי בֶן גֵּרְשׁוֹן (או: גרשם [= רלב"ג] 1288, באנייל — 1344, שרפיניץ[?]), פילוסוף, פרשן המקרא, רופא.

מאתמאטיקאי ואסטרטום. רלב"ג היה בן למשפחת מלומדים בפרובאנס, התגורר באוראנוז' ובאוריניץ, ונראה כי היה גכדו של לוי בן אברהם בן חיים (ע"ע). משפחתו קשורה היתה במשפחת דוראן (ע"ע).

רלב"ג נתפרסם בעולם היהדות ומחוצה לו בפעולתו המדעית-ספרותית, שהקיפה תחומים רבים, ובמיוחד בזכות חיבוריו המצאתיים במאתמאטיקה ובאסטרונומיה (ע"ע, עמ' 819—820 וע"ע טריגונומטריה, עמ' 978/9; על השקפותיו האסטרונומיות ע"ע אצטגנינות, עמ' 471/2). כפילוסוף לא הצטמצם בתחום פילוסופיית-הדת בלבד, שהיא נושא חיבורו הראשי, ספר „מלחמות ה'" (ריווא דטרנטו, ש"ך—שכ"א), (נכתב בשנים 1317—1329), אלא כתב גם פירושים לביאוריו של אבן רשד (ע"ע) לכתבי אריסטו, וכן ספר על תורת ההגיון, בשם „ספר ההיקש הישר" (כ"י). עם זאת לא ניתן מפעלו הפילוסופי להערכה מלאה, כיוון שרק חלקים מפי-רשיו לאבן רשד נדפסו, ואף הם בתרגום לאטיני (בהוצאת ונציאה של כתבי אריסטו). על רלב"ג כפרשן המקרא, ר' להלן.

רלב"ג הוא האריסטוטלי ביותר מבין הפילוסופים היהודיים ביה"ב (ע"ע אריסטוטלס, עמ' 853—860). יניקתו העיקרית מהפילוסופיה הערבית והיהודית, אך היתה לו גישה גם אל מקורות האסכולסטיקה הנוצרית. הוא דן במיוחד בבעיות שהיו שנויות במחלוקת בזמנו, או שלא נפתרו, לדעתו, כהלכה ע"י הרמב"ם. ספרו „מלחמות ה'" נחלק ל 6 מאמרים: הישר ארות הנפש, נבואה, ידיעה ובחירה, השגחה, הגרמים השמימיים, בריאת העולם (המאמר האסטרונומי הרשומט מן הדפוסים). אופי הספר אסכולאסטי מובהק. לאחר הצעת דעות קודמיו, מרצה רלב"ג בחריפות דיאלקטית את הנימוקים בעד ונגד, ולכסוף מציע את פתרונו. בדרך כלל דבק הרלב"ג בפירושו של אבן רשד לתורת אריסטו, במיוחד בתפיסתו את מושג האלהים (ע"ע, עמ' 452). בניגוד לרמב"ם סבור הוא, כי אפשר לייחס לאל תארים חיוביים בלי לפגוע באחדותו, שכן מכניסים התארים ריבוי רק במחשבתנו. ההבדל שבין תארי האל ותארי הנבראים: „שהם נאמרים בשם יתברך באופן יותר שלם מהאופן אשר נאמרו בזולתו". היחס שבין תארי האל ותארי הנמצאים הוא של „קדימה ואיחור" כשהתואר נאמר על האל קודם ועל העצמים באיחור. מציאות האל, למשל, היא מקורית וראשונית, בעוד שמציאות הנמצאים באה להם מאלהים, ומקורה בו.

בוויכוח על בעיית הבריאה (ע"ע אלהים, עמ' 454) דוחה רלב"ג, בדומה לרמב"ם, את תורת הקדמות האריסטוטלית; אבל בניגוד לדעת הרמב"ם, כי הבעיה חסומה בפני התבונה, סבור רלב"ג שאפשר להכריע לטובת חידושי-העולם; הוכחתו העיקרית היא הטענה הטלאולוגית הידועה, כי הסדר התכליתי של הנמצאים מוכיח, שהם באים מכוחה של טיבה הפועלת באופן תכליתי. הוא מזכיר גם את טענת המלאם (ע"ע), כי הנחת אריסטו בדבר אין-סופיות הזמן תוביל למסקנה האבסורדית, שגודל אין-סופי אחד יהיה גדול מחברה, ודחה את ההבדל שהבדיל אריסטו בין אין-סופיות שבפעול

נתכנסה או ועידת המעצמות המנצחות (ע' שם, עמ' 529), והשפיע על ראש ממשלת איטליה, פראנצ'סקו ניטי, לתמוך בעמדה הציונית. בא"י ביקר פעמים-מספר, הוא נבחר מטעם ההנהלה הציונית בירושלים למנהל מחלקת העלייה, אך לפני שהספיק להיכנס לתפקידו, נרצח בידי בדיים בעת התנסלות על הרכבת שבה נסע לדמשק.

לְוִי בֶן אַבְרָהָם בן חיים (1245[?]), וילפראנס [פרובאנס] — 1315[?], אָרֶל), חוקר ופילוסוף. אביו היה רב בנארבונה, והעתיק את מושבו לוילפראנס ב 1240 בערך. לי-התפרנס מהוראת מדעים ולשונות, חי חיי עוני ונדודים, ובשנותיו האחרונות נרדף והחרם ע"י המתנגדים לפילוסוף-פיה שבדורו, ובראשם הרב אבא מ(א)רי בן משה (ע"ע). בימי הפולמוס (1304/5) התגורר לי בנארבונה, אבל בהשפעת הרב שלמה בן אדרת (ע"ע) גורש משם, ומאז נדד בין ערי פרובאנס. ב 1314 התגורר בארל, ושם מת. נראה כי הוא סבו של הרלב"ג (ר' לוי בן גרשון [ע"ע]).

ספרו „בתי הנפש והלחשים" (כ"י), נכתב במונפליה ב 1276. לשון הספר שירית חרוזה, והוא נחלק ל 10 מאמרים בנושאים הבאים: מוסר, הגיון, בריאה, נפש, נבואה, מרכבה, מאתמאטיקה, אסטרונומיה ואסטרוולוגיה, פיסיקה ומטאפיסיקה. המאמר הראשון והשביעי הוצאו לאור ע"י י. דוידון (ר' ביבל'י), ספר אחר, „לרית-הון", נכתב לפני 1303, ונערך בארל ב 1314; הוא מעין אנציקלופדיה מחולקת לשני „עמר-דים", שהראשון מהם מוקדש למאתמאטיקה, אסטרונומיה, אסטרוולוגיה וחכמת הטבע, והשני — לסודות התורה, האמונה והבריאה, כן מכיל הספר דברי-פולמוס נגד הנצרות (נדפסו בישרון, VIII).

בשיטתו הפילוסופית הולך לי בעיקר בעקבות הרמב"ם, אלא שנפרד ממנו באמונתו באסטרוולוגיה, מן הפילוסופיה האיטלמית הושפע בעיקר ע"י בטליוסי (ע"ע). ספריו מכילים הרבה פירושים אלגוריים לתורה ולתלמוד, ואלה הם שעוררו עליו את חמת מתנגדיו (סיפור שרה ואברהם, למשל, מתפרש כסמל ליחס שביין החומר לצורה, וי"ב בני יעקב מסמלים את י"ב המזלות). את האגדות על גן-עדן וגיהנום הוא רואה לאור רצונם של החכמים להשפיע על ההמון לקיים את המצוות, מאשימיו טענו, כי בכך היתה כוונתו לכפור בדברי תורה ובקיום המצוות, ולעקור את האמונה בפעולת אלהים שהוא למעלה מן הטבע. נגד האשמות אלו מוחה לי בכתביו וטוען, כי כוונתו היא רק למשמעות נוספת של דברי הכתוב, אך לא יחידה או בלעדית; ואכן מעידים חיבוריו שרחוק היה מן הקיצוניות שייחסו לו. הסיבה העיקרית לסערה היתה נעוצה בכך, של' הורה פילוסופיה לבני הנעורים, בניגוד לדעתם של מתנגדי הפילוסופיה שבדורו. (הרי הפולמוס הזה נשתמר בו „מנחת קנאות", סי' י', י"ב, ט"ו—ט"ז, פרסבורג, תקצ"ח). לי היה מן הראשון נים שניסו לפענח את סודות „מורה נבוכים", והשפעתו ניכרת אצל מפרשי הרמב"ם שלאחריו, כיוסף כספי (ע"ע). משה נרבוני (ע"ע) ופרופיט דוראן (ע"ע).

י. דוידון, המאמר הראשון מן ספר „בתי הנפש והלחשים" (ידיעות המכון לחקר השירה העברית, ה'), תרצ"ט; E. Renan - A. Neubauer, *Les Rabbins français du commencement du XIV^e s.*, 628-647, 658-661, 674-675, 752, 1887; L. Back, *Zur Charakteristik d. L. b. A. b. Chajim* (MGWJ), 44, 1900, R. S. Marx, *A 13th Century Theory of Heat as a form of Motion* (Isis, XXII), 1934; I. Davidson, *L. b. A. b. Hayyim* (Scripta Mathematica, IV),

הפילוסופים שבאו אחריו. חסדאי קרשקש (ע"ע) ביקר אותו מבחינה פילוסופית וסתר את דעותיו בכמה עניינים, אך למעשה הושפע ממחשבתו במישוריו. בין מהסכמה ובין מתוך שלילה. יוסף בן שם טוב (ע"ע) ור' יצחק עראמה ביקרו אותו על דבריו בבריאה ובבחינה ועל פירושי לנסיים, אבל גם האחרון הושפע ממנו. ר' יצחק אברבנאל (ע"ע) האשימו בקיצוניות, ור' יהודה מוסקטו אסר את הקריאה בספריו. ר' יהודה מסר ליאון ביקר את תורתו בהגיון, ומנשה בן ישראל (ע"ע) גינהו על תורת ההישארות, כמה מדעותיו השפיעו באופן ישיר על שפינוזה (ע"ע). בין מתוך הסכמה (בפירושי הנסיים), ובין מתוך התנגדות ושלילה.

מחקריו האסטרונומיים של הרלב"ג זכו להערכה רבה. קיצור של מאמרו הג'ל בתכונה ניתרגם ללאטינית (1342) בקודת האפיפיור קלמנס VI, ובמאה ה-15 ניתרגם כולו. התוכנים הנוצריים השתמשו במכשירים האסטרונומיים

שהמציא ופיקו דלה מירנדולה גומר עליו את ההלל. י. י. גוטמן, *הפילוסופיה של היהדות*, 191-204, ת"ש; הנ"ל, תורת המושג של הרלב"ג (דת ומדע), תשס"ז; ש. פינס, הסכולאסטיקה שאחרי תומס אקווינאס ומשנתו של חסדאי קרשקש ושל קודמיו (דברי האקדמיה הלאומית הישראלית למדעים, א' חוב' י"א), תשכ"ו; M. Joel, *L. b. G. ... als Reli-gionsphilosoph*, 1862; I. Weil, *Philosophie religieuse de L. B. G.*, 1868; M. Steinschneider, *L. B. G.* (Magazin f. Wiss. d. Jud. XVI), 1889. E. Renan [- A. Neubauer], *Les Écrivains Juifs français du XIV^e s.*, 240-298, 1893; J. Carlebach, *L. b. G. als Mathematiker*, 1910; B. Keller-mann, *Die Kämpfe Gottes von L. b. G.*, I-II, 1914-16; I. Husik, *Studies in Gersonides* (JQR, n. s. VII-VIII), 1917/8; N. Adlerblum, *A Study of Gersonides*, 1926; J. Karo, *Kritische Untersuchungen zu L. b. G.*, 1935. ש. א. ה. - ו.

הרלב"ג כפרשן המקרא, רלב"ג פירש את כל ספרי התורה ונביאים ראשונים ואת רוב ספרי הכתובים. תכניתו לפרש גם את ספרי הנביאים האחרונים לא בוצעה. השקפותיו הפילוסופיות השפיעו הרבה על פרשנותו, ובמקומות רבים הוא מקצר ורומז לדבריו במלחמות ה"א. עם זאת נוסים פירושי, בכמה מקרים, מהשקפותיו שם ומת-קרבים יותר לתפיסה המסורתית. תחילה פירש את ספרי איוב, שה"ש וקהלת, משום תכנם הפילוסופי. פירושו לשה"ש הוא אלגורי-פילוסופי ומתאר ויכוח בין השכל ה"הילאגרי (הצרוף) ובין "השכל הפועל" (האינטלקט האקטיווי). אע"פ שמצוינה אצלו אלגוריה, הוא עצמו מזהיר מפני הפרזה, שאין ראוי שיעשה ציור בדברי תורה, אם לא במקומות אשר יחוייב שיהיו משל, שאם היה זה השעור מסור ביד האנשים, הנה חפול התורה בכללה" (ברא' סוף פרק ג).

אירועים שונים פירש כמחזה נבואי בלבד (יהושע ה, יג; ועוד), והרבה השתדל למעט את היסוד העל-טבעי שבנסיים ולבארן בדרך ראציונאלית, אך עם זאת ראה בנסיים אחד מיסודות האמונה, והדגיש, כי בהאמנה בהם פנה חוקה מפגנת התורה; לעתים הוסיף מפתים גם כשאין הפשט מחייב זאת (שופ' טו, יד; דנ' ג, כו).

מקום חשוב הקדיש למוסר השכל ("תועלת") העולה מן המקראות ומפרטיהם, ובמקרים רבים הוא ערשה זאת באופן מלאכותי (דנ' ד, תועלת 13, ועוד). בפירושו דן רלב"ג גם בהלכות הנזכרות בתורה שבע"פ, אותן הוא מקבל כולן, אך משתדל ללמדן מלשון הכתובים, ואיננו משתמש במדות שהתורה נדרשת בהן (ע"ע), שהן אצלו אסמכתא בלבד. על נושא זה כתב הרלב"ג ספר מיוחד, "שערי צדק" (ריווא דטרגטו, שכ"א; ליוורנה, תק"ס, בתוך ס' "ברית יעקב").

ובין אינסופיות בזמן, שהיא אינסופיות בכוח. לדעתו, לא הזמן הוא אינסופי בכוח אלא הפונקציה שלו, היינו: אפשר להוסיף על הזמן יחידות-אורך עד אינסוף, אבל כל אורך-זמן שאנו מגיעים אליו הוא סופי; העולם יכול להתמשך עד אינסוף, אך הזמן החולף הוא סופי ויש לו התחלה. על סמך הטענה האריסטוטלית, שא"א שתהיה התחלת לחומר, מפני שהוא תנאי לכל הוויה, מקבל רלב"ג את הדעה על קדמות החומר. מאלהים נובע רק עולם הצורות. הבריאה היא, אפוא, מתן צורה לחומר ההיולי והוא מפרש לפיה את סיפור הבריאה בתורה. עם זאת הוא טוען שההודאה בקדמות החומר אינה מחייבת הודאה בקדמות הזמן, מכיון שהזמן מצוי רק בתוך העולם. בניגוד לאריסטו, סבור רלב"ג כי מעשה הבריאה היה רצוני, אלא שהוא משתדל לצמצם את פעולת האל למעשה הבריאה בלבד; מאז ואילך מתנהל העולם לפי חוקים קבועים, בהנהגת "השכלים הנבדלים", שגם הם נבראו, ואין האל מתערב באופן ישיר במהלכו. — בשאלת הנובואה מקבל רלב"ג את דעתו של הרמב"ם, שמקורה מהקשר שבין שכל האדם וה"שכל הפועל", אך הוא מרחיק לכת ממנו ומתיר את הנובואה מכל זיקה ישרה לה' ומעמידה, במידה ידועה, במישור אחד עם הניחוש והקסם. בתחום זה עניינו בשלוש בעיות: כיצד יודע הנביא את העתיד, מה המקור לידעו, וכיצד לאחד את ידיעת העתיד עם עקרון הבחירה החפשית. לדעתו, מקבל הנביא מן "השכל הפועל" ידיעה כללית, אותה הוא מתרגם לסיטואציה הפרטית שלפניו. בעולם שורר דטר-מיניזם, הנקבע ע"י סדר המולות השפעת הגלגלים על כל המתרחש, ואע"פ ניתנת לאדם הבחירה, ואתה האפשרות להימלט מפורח הגורל. הרלב"ג פותח בהעזה את בעיית הידיעה והבחירה ע"י שלילת ההנחה שלגל ידיעה ודאית של האירועים הקונטינגנטיים העתידים להתרחש — בניגוד לרמב"ם, שניסה לקיים את שתי האמונות —, ועל כן, לדעת הרלב"ג, אין האל יודע מראש את ההכרעות החפשיות של האדם. (ע"ע בחירה, עמ' 156).

בשאלת ההשגחה מקבל רלב"ג, למעשה, את דעת הרמב"ם, התולה את ההשגחה במידת השלמות השכלית של האדם. הנסיים באים מכוח "השכל הפועל", ואין בהם פריצה בחוקי הטבע, כיון שהם קבועים מראש בסדר הבריאה. בהבדל מן הרמב"ם, מדגיש רלב"ג, שהנסיים לא נקבעו מראש אלא שנוצרו התנאים להתרחשותם. עם זאת הוא קיצוץ בנטינתו, למעט את הנסיים שבמקרא ולפרשם באופן טבעי (ע"ע השגחה, עמ' 482/3). מרכזית במשנתו בעיית הישארות-הנפש, משום שהרמב"ם לא עסק בה במפורש, ומשום שנעשתה אקטואלית לאור תורתו החדשה של אבן רשד על אחדות "השכל הכולל" (ע"ע השארות-הנפש, עמ' 467). רלב"ג מקבל את עמדתו של אריסטו, לפי אלכסנדר מאפרודי-סיאס (ע"ע), בדבר נצחיות "השכל הנקנה" של אנשי-הסגולה, הפילוסופים, אלא שאינו מקבל את הישארותו בצורת איחוד עם "השכל הפועל" כי אם כהמשך של מציאות אינדיבידואלית. השכל הנקנה הנצחי כולל, לדעתו, לא רק את המושכלות המטפיסיים, אלא גם את כל המושכלות שרכש לו האדם באמצעות חושי. דיוניו המעמיקים בהקשר זה בתורת-המושג הם תרומה חשובה לתורת-ההגיון.

שיטתו הפילוסופית של רלב"ג, שהיא שכלתנית מובהקת, ללא מוטיוויים דתיים חזקים, ושבה מכריע לרוב היסוד האריסטוטלי, ללא נסיון לכסותו, עוררה ביקורת חזקה בין



5. ג'ורג'יו

תואר דוקטור ב-1884. ב-1895 נת-מנה ל"ב למרצה. וב-1902 — לפרופסור בסורבון ולימד פילוסופיה גם בביהמ"ד לרבנים ב-פאריס. כמורה וגם כעורך כתב-העת Revue Philosophique היתה לו השפעה ניכרת על ההגות הפילוסופית בצרפת. ד"ר תיו היו מבוססות על הפילוסופיה הפוזיטיביסטית של קונט (ע"ע).

לה הקדיש אחד מספריו החשובים. יחד עם אמיל דירקם (ע"ע) נחשב ל"ב כאחד הנציגים המובהקים של האסכולה הנאו-פוזיטיביסטית. הוא הצטרף אל גישתו הסוציולוגיסטית של דירקם, שראה בחברה את הגורם הראשון במעלה בעיצוב דמות האדם, ומנקודת ראות זו ניגש לחקר המחשבה של האדם הפרימיטיבי. תוך ניתוח מנהגיהם של העמים הפרימיטיביים, הגיע ל"ב למסקנה, כי מחשבתם אינה כפופה לכללי ההגות הנראים טבעיים והכרחיים לאדם האירופי (מחשבה קדם-הגיונית). בעולמו של האדם הפרימיטיבי אין לפרט קיום מחוץ ליחידה החברתית שאליה הוא שייך, ומחשבתו נתונה בדפוסים קולקטיביים וכמצב-יחידה קולקטיביים בעלי מטען רגשי, הבאים לידי ביטוי במנהגים וטקסים. הוא מייחס לפער לתם הישירה של כוחות מסתוריים מה שמייחס האדם האירופי לסיבתיות טבעית. הגבולות בין העל-טבעי והטבעי, בין האדם, עולם החי ועולם הרוחות הם מטושטשים, וכן גם הגבולות בין הפרט לבין יצורים או עצמים מחוצה לו; בין כולם קיימים יחסים מסתוריים. דרך-מחשבה זו מסבירה את המנהגים המאגיים ואת מלאכת הפשוף (ע"ע), שהם חלק בלתי-נפרד מהווי החברה הפרימיטיבית. אע"פ שיצאו מערערים על ל"ב מקרב האנתרופולוגים הפונקציונאליסטים, נודעת חשיבות רבה לניתוחיו, המפיעים אוד גם על תופעות שונות בחיי עמי התרבות (חוויות דתיות, אמונות תפלות, מנהגים מאגיים), שמהן אפשר להסיק, כי שירייה של חשיבה קדם-הגיונית מוסיפים להתקיים גם בחברות מודרניות. מספריו: L'Idée de responsabilité («מושג האחריות»), 1885; A History of Modern Philosophy in France (תולדות הפילוסופיה המודרנית בצרפת), 1899; La Philosophie d'Auguste Comte («תורתו הפילוסופית של א. קונט»), 1900; Le Mo-rale et la science des moeurs («המוסר וחקר המנהגים»), 1903; Les Fonctions mentales dans les sociétés inférieures («הפעולות השכליות בחברות הפרימיטיביות»), 1910; La Mentalité primitive («החשיבה הפרימיטיבית»), 1910; L'Âme primitive («הנפש הפרימיטיבית»), 1927; Le Surnaturel et la nature dans la mentalité primitive («העל-טבעי והטבע במחשבה הפרימיטיבית»), 1931.

Ch. Blondel, *L'Âme primitive d'après M. L.-B.* (Revue de métaphysique et de morale, 35), 1928; id., *Le Surnaturel et la nature dans la mentalité primitive d'après M. L.-B.* (ibid. 39), 1932; J. Cazeneuve, *L. L.-B., sa vie, son œuvre*, 1963.

מ. ו.

לְוִי דֶלָה וִידָה, ג'ורג'יו — Giorgio Levi Della Vida — (1886, תציה — 1967, רומא), חוקר העמים השמיים, לשונותיהם וספרותיהם. בן למשפחה יהודית מכו-בדת, בעלת מסורת ליבראלית, שמוצאה מפומפטיה. את

ביחס אל מדרשי האגדה קבע, שאין חובה להאמין בכלם, אלא „אל מה שיאות על שרשי התורה העיון“ (ברא"א, ל). בהסברת טעמי המצוות הוא מתבסס אמנם על שיטתו הפילוסופית, אך לא בקיצוניותו הרגילה, ושכיחים כאן נימור-קים ורחניים. בצד השלמות הרוחנית, שהיא המטרה העיקרית של כל המצוות, ישנן גם מצוות שתכליתן היגיינית או מוסרית, ויש הקשורות גם באסטרטגיה ובאסטרולוגיה. בהסברת הקרבנות מבקר הרלב"ג את שיטתו הקיצונית של הרמב"ם. לצד הלשוני לא הקדיש רלב"ג תשומת לב מרובה, ורק לעתים רחוקות עסק בצד הדקדוקי, אך השתדל לפרש את הכתובים גם לפי הקרי וגם לפי הכתיב.

פירושי הרלב"ג נפוצו בעם וזכו לכמה מהדורות והם מן הספרים העבריים הראשונים שנדפסו (המהדורות הראשונות: פירושי התורה — מנטובה, רל"ו; פירוש איוב — פיררה, רל"ז; דניאל — רומי, לפני ר"ם; נביאים ראשונים — לירייה, רנ"ד; משלי — שם, רנ"ד; חמש מגילות [למעט איכה] — ריווא דטרנטו, ש"ך; עזרא ונחמיה ודה"י — קראקא, תרמ"ח). פירושי לנביאים ראשונים, משלי ואיוב נדפסו בכל המהדורות של ג"ך „מקראות גדולות“. מספר קיצורים נעשו מהם, בפרוזה ובשיר, ע"י חכמים שונים. לפופולאריות רבה זכו ה„תוצלות“, אשר לוקטו ונדפסו בנפרד בכמה מקומות (לראשונה ריווא דטרנטו, ש"ך).

מ. מורטארה [מהדיר], באורי רלב"ג על עזרא, נחמיה ודה"י (אוצר הספרות [של ש. א. גרבר], ב), תרמ"ח; י. ריבקינד, דקדוקי ספרים מס' 1, 21 (ספר היובל לכבוד א. מארכס — למלאת לו 70 שנה, חלק עברי), תשי"ז; מ. צ. סגל, פרשנות המקרא, ק"ד/ה, תשי"ב; י. היינמן, טעמי המצוות בספרות ישראל, א', 102-97, תשי"ד; M. Steinschneider, CB, 1611-1614, 1852-1860. אב. גר.

לְוִי בֶן יֶפֶת הַלְוִי, עֵעַ יֶפֶת בֶּן עֲלִי הַלְוִי.

לְוִי בֶן יֶפֶת הַלְוִי, מחכמי ארץ-ישראל בדור-המעבר מהתנאים לאמוראים (תחילת המאה ה-3 לסה"נ). מבני סמלייתו של רבי יהודה הנשיא (סנה' י"ז, ע"ב). רבי כיכוד ביותר, והוא שברך את ברכת הנישואין בחתונתו של שמעון, בנו של רבי (כת' ח', ע"א). מסופר כי פעם הראה לרבי כיצד מבצעים „קדיה“, וכתוצאה מכך נעשה פיסח כל ימיו (סוכה ב"ג, ע"א; ובנוסחה אחרת: תענ' כ"ה, ע"א). ע"פ המלצתו של רבי, נתקבל ר"ל לדיין של העיר סימוניא (בגליל) התחתון דרומית מצפורי), שם זכה לכבוד גדול (ירוש' יב"ב, ו'). לאחר מותו של רבי, כשנתמנה רב אפס לראש-הישיבה, פרשו ר"ל ור' חנינא בר חמא ולמדו מחוץ לכתליה. לאחר פטירתו של רב אפס נתמנה ר' חנינא בר חמא לראש-הישיבה, ואז ירד ר"ל לבבל (כת' ק"ג, ע"ב), שם למד יחד עם אביו של שמואל (ע"ע), בביהמ"ד העתיק של נהרדעא „שף יתיב“ (מג' כ"ט, ע"א).

אגדות רבות מסופרות על חסידותו של ר"ל, ועל ישועות תסים שנעשו על-ידי (ירוש' תענ' ג', ח'; בבלי שם, כ"ה, ע"א). לאחר מותו לא הורשה ר"ל להיכנס לגן-עדן, משום עגמת-הנפש שהסב לרב אפס (ר' לעיל), עד שביקש עליו שמואל רחמים (ברכ' י"ח, ע"ב).

ד. ב. ראטנר, משנתו של ל' בר סיסי (זכרון היובל לא. א. הרמב"ם), תרס"ט.

לְוִי-בְרִיִל, לְיִסְקָן — Lucien Lévy-Bruhl — (1857, פאריס — 1939, שם), פילוסוף, סוציולוג ואנתולוג צרפתי, יהודי. הוא למד ב-École Normale Supérieure, וקיבל

חסידות, עמ' 758/9) — ואחריו לא נתקבל אחר במקומו. בהיותו שם, חלה, ב1793, במחלה שתוארה כי „חלשה עליו דעתו ונפל ממדרגותיו“, ואז סיוע בידו ר' ישראל המגיד מקורניץ (ע"צ) להחליץ ממצוקתו. בברדיצ'ב זכה רל"י גם לפירסומה הגדול כרב, מתקן-תקנות, עוסק בצרכי-צבור וכמנהיג חסידי.

ב1801 כינס אסיפת מנהיגים, ביניהם: ר' ברוך בן יחיאל ממדז'יב' (ע"צ), מנחם-מנדל לפין (ע"צ), ור' אדיה ליב הסבא משפלה (ע"צ), לדיון בפורענויות שפקדו את העם, והוא עצמו עמד (1807) בראש התורמים למאמץ המלחמה הרוסי נגד נאפוליון (ע"צ חסידות, עמ' 762). רל"י היה ממניחי היסוד לחסידות בפולין המרכזית, וממבססה בליטא ובאוקראינה. עוד בהיותו בפולין כונה „רבם של כל הכת הזאת“, ובתקמ"א התווכח על החסידות עם ר' אברהם קצנל-בוגן (ע"צ שם, עמ' 781).

רל"י נודע כגדול בתורה ואף מתנגדיו תארוהו כ„מלא תורה“ — תופעה יוצאת-דופן בפולמוס המתנגדים („זמיר-עריצים“), אלא שטענו נגד מיעוט ידיעותיו בתורת הסוד. בעיקר בתדעה החסידית מזדקרת דמותו כאחת הנפשות העממיות האהובות ביותר. רל"י העלה את יסוד השמחה, את עקרון הרבקות בה' (ע"צ חסידות, עמ' 802/3), ואת התפלה בהתלהבות — „בכל לבו ובכל נפשו, אזי הנשמה שלו מתענגת מחמת התפשטות הגשמיות שלו ואז נשאר רק נשמתו“ (קדושת לוי, ויצא). רל"י היה צדיק עממי, נסע לפרקים על-פני המדינה, בלויית ה„מנין“, ברעש ובהמולה, ועשה נפשות לדרך החסידות. נקודה מרכזית בתורתו היא אהבת-ישראל; רל"י היה מצר בצערם של ישראל, מעלה תמיד את ה„טוב“ שבהם, וכך שימש סניגורם של ישראל כלפי מעלה: „אין שום אחד ראוי לומר על ישראל שום דבר רע, רק ללמד עליו זכות“ (ק"ל, פנחס), ורק מי ש„מספר תמיד בצדקת ובגדלות ישראל... ראוי להיות מנהיג על ישראל“ (שם, חוקת). רל"י שילב בתפלתו שיחות — ודברי תרעו-מת — עם הבורא, בשפה המדוברת, ובלחן, המסורת העממית שמרה אחדות מהן („הקדיש“, ועוד). ספר דרושיו „קדושת לוי“ נתפרסם בחייו (סלאוויטא, תקנ"ח), הושלם ע"י בניו מעזבתו שבכ"י (ברדיטשוב, תקצ"א; זולקווא, תקס"ו). ספר זה נתקדש בין החסידים. רל"י לא הקים „שושלת“ חסידית, ומתלמידיו יש לציין בעיקר את יעקב יצחק הורוביץ (ע"צ), החווה מלובלין.

דמותו של רל"י שימשה מוטיב נכבד בשירה ובסיפורת העברית והיידית. יצוינו במיוחד המחזות: „הצעקה השלי-שית“ של יעקב כהן (כל כתביו, ד', תש"ה); המחזה הראשון מתוך „שלשה כתרים“, של צבי כהן (תרגום מיידית ע"י המחבר בהשתתפות מ. י. בראון, תשי"ד), וכן מחזהו של יצחק סלע: „הסניגור הגדול“ (תשי"ח). יצוינו עוד שירי-הם של ז. שניאור „דין תורה חדש לרל"י מברדיצ'ב“, (שי-רים, ח"א, תשי"א) ושל אורי צ. גרינברג „בקץ הדרכים עומד רל"י מברדיטשוב ודורש תשובת רם“ (בתוך: „רחובות הנהר“, תשי"א), וכן הבאלאדה של ש. מלצר „דין תורה“ (בתוך: „אור זרוע“, תשי"ט). כן מתוארת דמותו בסיפורו הגדול של אופאטושו „אין פוילישע וועלדער“ („ביצרות פולין“, 1921).

ש. גוטמאן, תפארת בית לוי, תרע"ו, מ. י. גוטמאן, מגדולי החסידות: רל"י מברדיטשוב, תר"ץ; ש. דובנב, תולדות

לימדיו האוניברסיטאיים סיים ברומא ב1909. ל' הצטרף ב1911 לסגל עובדיו המדעיים של ל. קאטני (ע"צ) בהוצאת אוסף המקורות Annali dell' Islam, שבשביל הכרכים ט-י שבו הכין את רוב החומר. בהוראה אוניברסיטאית התחיל בשנת 1914 בנאפולי, מכאן עבר לטורינו ובשנת 1920 נקרא לרשת ברומא את הקאתדרה של גוירי (ע"צ). הוא הורה עברית מקראית, ערבית, סורית, כתובות פניקיות ונאופוניזות ואת תולדות העמים השמיים וספרותיהם. בכל אותם השטחים פירסם גם שורה ארוכה של מאמרים, המפורזים בכתבי-עת ובפירסומי אקאדמיות שונות. ל' פירסם גם שורה של טקסטים ערביים וסודיים במקור ובתרגום. שנות עבודתו בספריית הוואטיקן משתקפות ברשימת כתבי-היד הערביים-מוסלמיים שבוואטיקאן (כרך א', 1935, כרך ב', 1965) ובקובץ תעודות (1948) על הקשרים בין הכנסייה ברומא והכנסיות המזרחיות בימי כהונתו של האפיפיור גרגוריוס XIII (ע"צ), וכן בשורה של מאמרים מפורטים על כתבי-היד שבאוסף זה. מאמריו על הכתובות שנתגלו בטר-פוליטאניה נתפרסמו בAfrica Italiana ובRivista Libyca. רק חלק קטן ממאמריו הרבים, בעיקר בשטח היהדות והאיס-לאם, נאסף בקובץ Storia e religione nell' Oriente Se- mitico („ההיסטוריה והדתות של המזרח השמי“), 1924.

ל' קנה לו שם בחוגים רחבים כסופר מזהיר בשל שני ספריו: Aneddoti e svaghi Arabi e non Arabi („מעשיות משעשעות ערביות ולא-ערביות“), 1959, ובספר זכרונות Fantasmii ritrovati („פגישות עם רוחות“), 1966. ל' הוא אחד הנציגים האחרונים בשורה של דורות ליבראליים איטלי-קיים-יהודיים, תשאר נאמן לדעותיו גם לאחר עליית הפאשיזם. הוא היה בין שנים-עשר הפרופסורים (מתוך 1,225 מורים אוניברסיטאיים), שסירבו בסוף 1931 להישבע שבעת אמונים למשטר הפאשיסטי, ולכן פוטר משרתו. מ1939 עד 1948 כיהן כפרופסור-אורח באוניברסיטה של פנטילוניה, ורק ב1948 הושב על כנו והמשיך להורות ברומא עד שיצא לגימלאות ב1956. על יחסו ליהדות כותב הוא עצמו בזכרונותיו, כי מימי געוריו חדרו היה רגש הד רוממר תה הקדומה, שמנע ממנו לעבור לכנסייה הקאתולית. ל' נתכבד בחברות באקאדמיה די לינציאי האי-טלקית ובאקאדמיה הצרפתית Académie des Inscriptions et Belles Lettres. היה גם חבר-כבוד של המכון ללימודי אסיה ואפריקה של האוניברסיטה העברית.

ח. ז. הירשברג, פגישה עם רוחות (הארץ, 15 במארס, 1968); Studi orientalistici in onore di G. L. D. V., I-II, 1956.

ח. ז. ה.

לוי יצחק מברדיצ'ב (1740|1?), הוסקוב [גאליציה] — 1810, ברדיצ'ב, רב, מצדיקה החשובים של

החסידות. רל"י היה נצר למשפחת רבנים עתיקה, ואביו ר' מאיר, שימש רב בהוסקוב. לאחר נישואיו עבר לבית חותנו העשיר בלוברטוב שבפולין, שם למד בצוותא עם ר' יוסף תאומים (ע"צ), ושם הכיר את ר' שמואל הורוביץ (ע"צ, עמ' 950/1), ששימש אב"ד בריטשואל הסמוכה, ואפשר שעל-ידו נתקרב לחסידות, ומאז דבק בו ונמנה עם מקורביו תלמי-דיו. רל"י שימש רב בריטשואל זמן מועט, משם עבר לזלי-חוב — שאותה נאלץ לעזוב בלחץ המתנגדים, ובתקליה-ד נבחר לאב"ד פינסק, בלחץ המתנגדים הורחק רל"י גם משם, ובתקמ"ה עבר לברדיצ'ב, שם שימש אב"ד עד מותו (וע"צ

Lezioni di calcolo differenziale (3 כרכים), 1923—27; ziale assoluto. אוסף כל כתביו י"ל ע"י האקאדמיה האיטלקית למדעים בסוף שנות החמישים. אר. פי.

לוי-שטרס, קלוד — Claude Lévi-Strauss — (גר 1908, בריסל). אנתולוג וסוציולוג צרפתי, יהודי.

ל"ש. שהיה תלמידו של מארסל מוס (Marcel Mauss), ערך

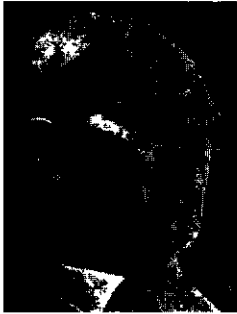

ק. לוי-שטרס

מסעי מחקר באמריקה הדרומית ובארצות אסייתיות שונות. בי שנים 1935—1939 היה ל"ש פרר פסור לסוציולוגיה באתיברסיטת סאו-פאולו (בראזיל). לפני פרוץ מלח"ע II חזר לצרפת וגויס לצבא. אחרי כניעתה של צרפת הצליח להימלט לאה"ב. מאז 1959 משמש ל"ש כפרופסור לאנתר-פולוגיה חברתית Collège de France. הוא נחשב כיום לראש

האסכולה המכונה „סטרוקטוראליזם“ („מבנית“) באתרוסר לוגיה. ל"ש שולל את הדעה, כי העמים המכונים „פרימיטי-וויים“ מייצגים שלבים קדומים בהתפתחות התרבות האנושית. לדעתו אין הבדל מהותי בדרך-החשיבה בין האדם „התרבותי“ והאדם „הפרימיטיבי“. מבחינה אינטלקטואלית קיים שורון בין הגזעים. בכל מקום מקים האדם, לפי צרכיו התנאים בהם הוא נתון, צורות חברתיות שונות ומשתמש בכוח-שכלו כדי להכניס סדר למציאות סביבו ולמצוא בה משמעות. כך נוצרות תרבויות רבות ושונות, שהן כולן ביטוי לרוח האנו-שית, ואשר אי-אפשר לדבר עליהן כמושגים של עליונות או נחיתות. הצד השווה שבכל התרבויות הוא בהיותן מותנות במבנה הבסיסי האחד של רוח האדם, שאת יסודותיו משתדל המדע האנתרופולוגי לחשוף. ההשגים הגדולים, אשר עליהם מושתתת הציוויליזציה, כגון עבדות האדמה, הקדרות, הטוויה והאריגה, ביותם של בעלי-חיים שונים ועוד, הושגו דווקא על ידי האדם הקדמון בתרבויות שאנו נוהגים לקרוא להן „פרימיטיויות“, וכל ההתקדמות מאז היא למעשה שכלל הטכניקות העתיקות. הקידמה מתבצעת על ידי מפגש בין תרבויות. על דעותיו של ל"ש בעניין הטוטמיזם — ע"ע טוטם.

החשובים שבספריו: Les Structurés élémentaires de la parenté („המבנים היסודיים של הקרבה המשפחתית“), 1949 Tristes tropiques („הארצות הטרופיות העצובות“), 1955 Anthropologie structurale („אנתרופולוגיה מב-נית“), 1958 La Pensée sauvage („חשיבת העמים הפרי-מיטיוויים“), 1962 Le Totémisme aujourd'hui („הטוט-מיזם בימינו“), 1962.

G. Charbonnier, Entretiens avec C. L.-S., 1961. מ. ג.

לוי-ג'ורג', דיוויד, דיוויד דוורד — David Lloyd George, Earl of Dwyfor — (1863—1945), מדינאי

בריטי. ל"ג נולד במנצ'סטר למשפחה ולשית מפשוטי העם, נתינתם מאביו בהיותו תינוק התחנך אצל דודו, מטיף באפטיסטי בכפר בילז. הוא גדל באווירה של לאומיות ולשית, דתיות עמוקה נון-קונפורמיסטית וראדיקאליזם חבר-תי. אותות חינוכו הדתי והאווירה של להט תנכ"י שבה גדל,

החסידות, 151—157, 193—199, 479—481, תרצ"א; ה. ליבר-מאן, לתולדות רל"י מברדיטשוב ז"ל (ספר היובל לכבוד אלכסנדר מארכס), תש"ג; א. א. הורודצקי, החסידות והחסידים, ב' ע"א-צ"ו, תשי"א; י. טברסקי, חיי רל"י מברדיצ'ב, 1960; י. היילפרין, רל"י מברדיטשוב וגזרות המלכות בימיו (תרביץ, כ"ח), תשי"ט. א. ר.

לוי-צ'יוויטה, טוליו — Tullio Levi-Civita — (1873, פאדובה — 1941, רומא), מאתמטיקן איטלקי יהודי.

ל' היה תלמידו של ריצי-קורבאסטרו (Ricci-Curbastro) בפאדובה. אחרי תום לימודיו הורה באוניברסיטאות בפאביה ובפאדובה. באוניברסיטת רומא הורה מ 1918 עד 1938, עת נאלץ לעזוב את ההוראה בגלל החוקים האנטישמיים של ממשלת מוסוליני.

עבודותיו החשובות ביותר היו בשדה החשבון הדיפרנ-ציאלי האבסולוטי, העוסק בעיון ובשימוש באופרטורים (ע"ע אופרטור (כרך מילואים)) דיפרנציאליים מוגדרים במרחב של רימן (ע"ע), שהם אינוואריאנטים לגבי הקבוצה הכללית של הטראנספורמציות הנקודתיות. יסודות החשבון הדיפרנ-ציאלי האבסולוטי הונחו ע"י ריצי-קורבאסטרו במאמר שפורסם ב 1900 ב Mathematische Annalen, אבל ל' היה



ט. לוי-צ'יוויטה

הראשון שהראה את חשיבותו גם מחוץ לגאומטריה של רימן, בתתו את הפתרון לבעיית האק-ויוואלנטיות של שתי מערכות של משוואות דינאמיות באותו מספר משתנים, שהוצגה ע"י פנלה (Painlevé), ולבעיית קביעת טיפוס הפוטנציאליים של המרחב התלויים בשני מש-תנים בלבד, שהוצגה ע"י וולטרה (ע"ע).

החשיבות של החשבון הדיפרנציאלי האבסולוטי הוכרה בעולם המדעי רק ב 1917, כשהשתמש בו אינשטיין (ע"ע) כמכשיר המאפשר ביטוי מאתמטי של תורת היחסות הכל-לית. לניסוחה הסופי של תורת היחסות הכללית קדמה חליפת מכתבים בין ל' ואינשטיין.

התוצאות האנאליטיות של החשבון הדיפרנציאלי האבסו-לוצי קיבלו מובן גאומטרי אינטואיטיבי, לאחר של הכניס ב 1917 את המושג היסודי של ההעתקה המקבילה של וקטור-רים. תרומה זו של ל' מהווה את היסוד לעבודות חשובות של חוקרים אחרים בחקר מושג המרחב של רימן הכללתו. ל' עסק גם בשטחים אחרים של המתמטיקה הפיסיקה. הוא המשיך את עבודותיו של ליפונוב (ע"ע) על היציבות של התנועה ומצא סידור טוב ופשוט יותר מזה של סונדמן (ע"ע) לבעיה המפורסמת של שלושה גופים. כבר ב 1893 פירסם מחקר מעמיק על הגדלים הקטנים לאין סוף (מערכות גדלים לא-ארכימדיים). יש לציין במיוחד את עבודותיו בשטח ההידרודינאמיקה, התורה הכללית של האינארואיאנ-טים האדיאבאטיים, את תרומתו לסטאטיקה של אינשטיין ולבעיה של התנועה הגלית.

רבגויות עבודותיו, בהירות כתביו, ופעלו כמדריך מחקר, הביאו ל' פרסום רב. היה חבר אקאדמיות רבות באיטליה ובארצות אחרות, וחבר „המועצה האקאדמית“ של האוניבר-סיטה העברית החל משנות העשרים.

מכתביו העיקריים של ל': Lezioni di Meccanica razio-

מצומצם שלא בראשותו של אסקווית. בתמיכתם של השמר-נים תימרן ל"ג את הדחתו של אסקווית והוא עצמו קיבל את התפקיד לכונן ממשלה חדשה (7.12.1916). רבים מבני מפלגתו לא סלחו לו את הפגיעה באסקווית, וכמה שרים ליבראליים, בהם הרברט סמואל (ע"ע), סירבו לכהן בממשלתו. בכך החל הפילוג בקרב המפלגה הליבראלית שהחיש את ירידתה המהירה.

כראש-ממשלה התמסר ל"ג לניהול המלחמה בראש "קאבינט-מלחמה" מצומצם של 5 חברים, בהתעלמו כמעט כליל משאר חברי הממשלה והמפארלאמנט. בכושר מנהיגותו, במרצו וביכלתו להלהיב המתנים בנאומיו, הצליח במהרה לתת תנופה מחדשת למאמץ המלחמתי, תוך טיפוח קשרים עם כוחות עממיים ושיתוף פעולה עם הדומיניונים (באמצעות "קאבינט מלחמה של האימפריה"). הוא התערב גם בעניינים צבאיים: ב-1917 הנהיג את שיטת השיירות המלוות באניות-מלחמה, כדי לצמצם את סכנת הצוללות שאיימה על כלכלת בריטניה ועל אספקת המזון, ושיטה זו, שהונהגה מול התנגדות תקיפה מצד האדמיראליות, הוכיחה את יעילותה. הוא הכריח את הפיקוד העליון של בריטניה ושל צרפת לשלוח צבא לאיטליה, כדי להצילה מפלישה גרמנית אחרי מפלתה בקרב קאפורטו באוקטובר 1917. הוא דרש להקים פיקוד עליון משותף של צבאות בעלות-הברית, הדיח את הרמטכ"ל הבריטי סר ויליס רוברטסון, שהיה ממתנגדיו, והכפיף את המפקד הבריטי העליון בחזית המערבית, דגלס היג (ע"ע) למפקד הצרפתי, מארשאל פוש (ע"ע). הוא גם שיכנע את נשיא אה"ב, וילסון (ע"ע), להקדים את משלוח החיילים האמריקניים לצרפת, ובכך הבטיח את הנצחון במערב (ע"ע מלחמת-העולם הראשונה).

משבר פנימי פרץ כשהגנרל מוריס, שפוטר ע"י ל"ג, האשים את ראש-הממשלה שהחליש בידועין את כוחותיו של היג במערב, ואסקווית דרש להקים ועדת חקירה פארלאמנט-טארית. ל"ג זכה בפארלאמנט בהצבעת אמון, אך המפלגה הליבראלית התפלגה טופית.

בבחירות הכלליות שנערכו כחודש לאחר תום המלחמה (דצמבר 1918), הופיעו השמרנים יחד עם אותם הליבראליים שנשארו נאמנים ל"ג כגוף מאוחד, וכתוצאה מכך היה ל"ג מעתה תלוי בתמיכת השמרנים. מערכת הבחירות הצטיינה בתביעה להעששתה של גרמניה ובהשמצת מפלגת "הליבור" כבולשוויקיים. ל"ג השתתף בוועידת השלום בפאריס (ע"ע פריס, ועידת-השלום של) והיה מעין מתווך בין וילסון לבין קלמנסו (ע"ע). ל"ג עצמו נטה יותר לעמדתו הסלחנית של וילסון, אך לחץ דעת הקהל אילצו לעתים להסכים לדרישות קלמנסו. בבריטניה היה עליו לספול במשברים חמורים בתעשייה, בעיקר ברכבות ובמכרות הפחם. הוא פתר בעיות אלו בתכסיסים מחוכמים, כגון בהזמינו את השוכתים להשתתף בוועדת חקירה של ענף הפחם, וכן בויתורים בענייני שכר ושעות עבודה. ממשלתו העבירה בפארלאמנט חוקים ותיקונים בענייני שיכון, זכויות בחירה ועוד, אך בעיות כספיות הצריכו קימוצים, והשתררה הרגשת אכזבה כללית, שלה תרמה גם מלחמת-האזרחים באירלנד, של"ג סיימה בפשרה (ע"ע אירלנד, עמ' 228/9). הביקורת על ל"ג גברה גם בגלל הרינונים אחריו על הענקת תארים וכיבודים תמורת תמיכה פוליטית-מפלגתית. העילה להפלתו היה משבר צ'אנאק (צ'אנאק-קאלה על חוף הדארדנלים). בצ'אנאק הוצב כוח

ניכרו בו כל ימיו, וכן התמיד ללהות לזכריות הכנסיות ה-חפשויות נגד הדת האנגליק-נית הממוסדת. ל"ג למד משפטים והיה לעו"ד (1884). עם זה היה פעיל בתנועה ה-לאומית הולשית "קמרי פיד" (ע"ע וילז, עמ' 143). ב-1890 נבחר לפארלאמנט כנציג ל-בראלי של עיירה ולשית, ושמר על מקומו בו במשך 55 שנה.



ד לוי-ג'ורג'

ל"ג התבלט במהרה באגף הראדיקאלי של מפלגתו והיה בין אלה שהצביעו נגד המלחמה באפריקה הדרומית (ע"ע, עמ' 396—398). ב-1905, כשקמה הממשלה הליבראלית של קמבל-בנרמן (ע"ע) נתמנה ל"ג לשר-המסחר. בזכות הצלחתו ביישוב סכסוכי עבודה, בהגנה על התעשייה הבריטית ועל הפועלים, נתמנה ל"ג לשר-האוצר (1908), כאשר ירש אסקווית (ע"ע) את מקומו של קמבל-בנרמן כראש ממשלה.

כשר-האוצר היה ל"ג אחראי לאחת המהפכות החברתיות השקטות בתולדות בריטניה, ביזמו את השלב הראשון של הפיכת בריטניה למדינת-סעד. הוא הנהיג ביטוח זקנה וביטוח מפני מחלה, אבטלה, נכות ועוד. כדי לממן תכניות אלו בתקופה שבה עמדה בריטניה במירון חימוש עם גרמניה (ע"ע, עמ' 460), כלל ל"ג בהצעת-התקציב שלו לשנת 1909/10 מסי-הכנסה מודרג, מס שבח-מקרקעין וכן מיסוי מוגבר של הכנסות שלא נבעו מעבודה. הצעה זו עוררה התנגדות מצד בעלי רכוש, ונדחתה ע"י בית-הלורדים, הדבר גרם למשבר חוקתי חמור, לפיזור הפארלאמנט ולעריכת בחירות כלליות פעמיים ב-1910. תוצאת המשבר היתה צימר צום סמכויותיו של בית-הלורדים, ששוב לא היה יכול למנוע אישור תקציב, ולגבי קבלת חוקים — לא יכול היה אלא להשהותם. את עיקר המעמסה של מאבק אדיר זה נשא ראש-הממשלה, אולם ל"ג, וכן וינסטון צ'רצ'יל (ע"ע), מילאו אף הם תפקיד חשוב בו, ול"ג, שהיה מגדולי הנאומים הפוליטיים, השניא עצמו על בעלי האחוות, בהקיעו אותם בנאומיו התוקפניים.

תחילה התנגד ל"ג לכניסתה של בריטניה למלח"ע I, ורק עם פלישת הגרמנים לבלגיה שינה את דעתו. כשר-האוצר טיפל בהצלחה בבעיות מימונה של המלחמה והשמירה על יציבות המטבע. בתקופת המלחמה התחזק מעמדו, לפי שהוכר כאיש-ביצוע מובהק, כדוברם של בעלי-העסקים רא-דיקאליים וכבעל השפעה על הפועלים ומפלגתם. השפעה זו בלטה, כשהוקמה ב-1915 ממשלה קואליציונית ול"ג נתמנה בה לשר-החימוש, תפקיד שהצריך שיתוף פעולה עם הפועלים לשם רתימתם למאמץ המלחמתי. הוא הנהיג את השיטה של מינוי מומחים מעולם העסקים כעוזריו. בוויכוח האסטרטגי על ניהול המלחמה צידד ל"ג ב"מורחיים", כלומר באלה שהאמינו שההכרעה במלחמה לא תפול בחזית המערבית, בצרפת ובפלאנדריה, אלא במזרח. במות קיצ'נר (ע"ע) ב-1916, נתמנה ל"ג לשר-המלחמה והסתכסך במהרה עם ראשי הצבא, שהיו "מערביים" בתפיסתם. כשר-המלחמה הגיע ל"ג לכלל מסקנה, שלניהול המלחמה דרוש קאבינט

אחדתו ליוונים בעת מלחמתם בתורכיה). בוועידת השלום בפאריס תמך ל"ג בתביעות הציוניות, וכן דאג אח"כ להכ"ל לתתה של הצהרת באלפור בתנאי המאנדאט הבריטי על א"י ולאישורה במועצת בעלי-הברית בסאן-רמו ("ע"ע ארץ-ישראל, עמ' 529). ל"ג עמד לימין התנועה הציונית בכל סכסוכיה עם ממשלת בריטניה והתנגד ל"ספר הלבן" משנת 1939 (שם, עמ' 552). על שמו של ל"ג נקרא הישוב רמת-דוד שבצמק יזרעאל.

H. Du Parcq, *Life of D. L. G.*, I-IV, 1912-1913; J. H. Edwards, *The Life of D. L. G.*, I-V, 1913-1924; B. G. Evans, *The Life of L. G.*, 1916; J. S. Mills, *D. L. G., War Minister*, 1924; M. Thomson, *D. L. G.*, 1948; T. Jones, *L. G.*, 1951; F. Owen, *Tempestuous Journey*, 1954; Earl [R]. L. G. (בנו של ל"ג), *L. G.*, 1960.

ת. ב. ג. — א. י.

לוי־ריט, פֿרֶנְק ע"ע ריט, פֿרֶנְק לוי־ד.

לוי־ד'ס (Lloyd's), רשימת הספנות הבריטית הזורה של חברה בלונדון, המסווגת את כלי-השיט בהתאם לתכונותיהם הפיזיות, צורת-הבניה, הציד ומידת-בטיחותם. החבר"ה קובעת תקנים לכלי-שיט ומפקחת על בנייתם ואחזקתם בעולם כולו. תחילתה בחברת "ל' מלונדון" ("ע"ע) לביטוח ימי, אולם מ-1834 היא התפתחה באורח בלתי-תלוי. כיום מיוצגים בחברה כל הגורמים הקשורים בספנות (בוני אניות, חברות ביטוח, ספקים וכד'). כמחצית נפח האניות הנבנה בעולם (1966) מצוי בפיקוחה של החברה. לאחרונה החלה החברה לעסוק גם בפיקוח על מבנים תעשייתיים — כבתי זיקוק, תחנות כוח רגילות וגרעיניות וכד'.

רשימת הספנות של ל' מתפרסמת אחת לשנה בשלושה כרכים. בראשון פרטים בדבר כלי-השיט הפעילים בעולם וסיווגם, בשני ובשלישי מידע נוסף (רשימת בעלי האניות, בוני אניות, מספנות וכד'). הסימן A, לציון איכות עליונה, מקורו בסימני הסיווג של רשימת ל'.

לוי־ד'ס מלונדון (Lloyd's of London), תאגיד, המשמש כ"שוק" לביטוח בינלאומי מכל הסוגים, פרט לביטוח חיים, וכמרכז לאיסוף מידע על הספנות בעולם. מקור השם בבית-הקפה של אדוורד לוי־דלונדון, בו נהגו להיפגש, כבר מ-1688, סוחרים, מבטחים (Underwriters) ואנשי הובלה ימית, כדי להסדיר את ענייניהם. מאוחר-יותר הסתייעו בגליון חדשות שהכיל מידע על תנועת הספינות ברחבי העולם. פעולותיו של מועדון-הביטוח הסגור הזה הפכו את שמו של בית-הקפה לשם-דבר, שזכה ליוקרה כלל-עולמית בכל הקשור לביטוח ימי, והחל מראשית המאה ה-20 — בכל סוגי הביטוח פרט לביטוח חיים. במרוצת השנים נתארגן המוסד במסגרת חוקית, שעיקריה הם:

1) חברת ל' מבטחת רק באמצעות חברים המאוגדים במסגרתה, והמנהלים עסקי ביטוח באורח אישי ובסיכון עצמי. על חברים אלה — (Lloyd's of London Underwriting Members) — למלא אחר התנאים דלקמן: א) עליהם לנהל את עסקיהם באחריות אישית ובלתי-מוגבלת. ב) עליהם להמציא ערבויות אישיות בסכום של 15,000 ל"ש לפחות. ג) עליהם להשליש את כל התקבולים מפרמיות בקרן-נאמנות הנמצאת בפיקוחה של הנהלת ל', ואשר ממנה הם יכולים למשוך הוצאות ורווחים בהיקף קבוע בלבד. ד) עליהם להפריש חלק מרווחיהם לקרן הדידת שמורה, להבטחת

בריטי, ולאחר נצחוננו של מוצטאפה כמאל על היחזים ("ע"ע יון, היסטוריה, עמ' 484) איים ל"ג במלחמה על התורכים אם יתקרכו למקום. דרך סיפולו של ל"ג במשבר זה היתה כוש-לת; בריטניה עמדה לבדה, ללא תמיכה, אף מצד הדומיניונים, שכמה מהם הכריזו בגלוי על התנגדותם לצעד זה. אף כי המשבר חלף, כיון שהתורכים נמנעו מתקוף את צ'אנאק, ביקש ל"ג לערוך בחירות חדשות, כדי לזכות באישור למדיניותו. אולם סיעת השמרנים בפארלאמנט החליטה במפתיע נגד המשך השתתפותה בקואליציה, ובו ביום (19.10.1922) התפטר ל"ג, בלי לחכות להצבעת אי-אמון מצד הפארלאמנט או לתוצאות הבחירות הכלליות. אז הוקמה ממשלה שמרנית בראשותו של אנדרו בונר לו ("ע"ע).

מאז לא הוסיף ל"ג למלא תפקיד ממשלתי כלשהו. ב-1923/4 ניסה לאחד את הליברלים, אך הם חזרו והתפלגו ב-1926, כשל"ג הביע, ביחס לשביתה הכללית שפרצה אז, דעות שהיו בניגוד להשקפות מפלגתו. באותה שנה נבחר ל"ג למנהיג-המפלגה במקום אסקווית, אך ב-1931 איבד למעשה את שליטתו עליה. ב-1936 נתפס זמנית לתמיכה בהיטלר, אולם ב-1938 נהיה לאחד מראשי המתנגדים לפיוסו. חדשים מספר לפני מותו הוענק לו התואר "רוחן".

ל"ג פירסם War Memoirs (זכרונות המלחמה) 4 כרכים, 1936-1933, *The Truth about the Peace Treaties* (האמת על אודות חווי השלום) 4 כרכים, 1938.

כוחו של ל"ג היה בפעולתו כיחיד ולא כראש מפלגה. היה בו גם יסוד של דמאוג ואופורטוניסט. הוא הואשם בחוסר עקיבות, זילזול במסורת ובמוסכמות. לא היה בררן באמצעים להשגת מטרותיו, לא היסס להקריב ידידים, היה אמן התימרן והתככים. כמנהיג ליברלי של קואליציה ימנית ובעל נטיות שמאליות בעצמו, נאלץ לעתים להערים על כל תומכיו. כך פעל לחתימת שלום מתוך עם גרמניה במסווה של קריאות נקם, וחתם על חוזה נדיב עם האירים לאחר דיכוי אכזרי.

התכונות שאיפיינו את אישיותו היו פיקחות ועז, מרץ סוחף וכושר החלטה מהיר. הוא היה בעל אישיות סוערת, מבריקה ומקסימה, והיה מחונן בחריפות ובראיה חדרת. עם זאת לא עורר אמון. הוא הואשם בניצול מעמדו לצבירת ממון, כשקנה ב-1912, יחד עם רוֹפּוּס איזיקס (אח"כ לוֹרד רדינג ["ע"ע]) בתנאים גוחים ביותר מניות בחברת "מארי-קוני" האמריקנית, וחברת "מארקוטי" האנגלית קיבלה, זמן מה אח"כ, זכיון להקים תחנות ראדיו ברחבי הקיסרות. הוא רכש עתונים, ניהל בצורה מפורקת קרן שהועמדה לרשותו למטרות פוליטיות, ובחיו הפרטיים פגע במוסר המקובל בהיותו ראש-הממשלה הבריטי היחיד במאה ה-20, שפילגשו חיתה עמו בגלוי בביתו הרשמי. משפחתו היתה מפוררת וידידים לא היו לו.

ל"ג היה ראש-הממשלה בעת שאושרה הצהרת בלפור, והוא מילא תפקיד מכריע באישורה. קשריו עם הציונות החלו ב-1903, בעת שחברת עורכי-הדין, שהוא היה אחד משותפיה, הכינה את נוסח התכנית בעניין הצעת אוגאנדה, שהוגשה לג'וזף צ'מברלין ("ע"ע אוגנדה, הצעת א'), ובהיותו שר-החיים התקשר אתו ויצמן ("ע"ע, עמ' 264), תחילה בקשר למאמץ המלחמתי ואח"כ גם בענייני א"י. התעניינותו של ל"ג בא"י יהודית נבעה משיקולים קיסריים כלכליים, אך תרמו לכך גם חינוכו הנונקונפורמיסטי על התנ"ך, ומוצאו הולשי, שנטע בו אהדה לעמים קטנים (מכאן גם

הפוליסות במשרד התימה מרכזי. המנהל, כיתר העניינים המשותפים של חברת ל' ע"י ועדה נבחרת (Committee of LL's). השפעתו של הגוף המנהל גדלה בהתמדה. למרכז ל' מגיעות ידיעות כמעט מכל נמל ימי ואווירי בעולם. מידע עצום זה, המועבר ע"י כ-1,500 סוכני ל', הקר בעים גם את השמאים המוסמכים לבדיקת נזקים, הוא המאפשר את ההוצאה-לאור של פירסומים, המהימנים על כל העוסקים בענייני תחבורה בעולם כולו. „אינדקס הספנות של ל'“ (LL's Shipping Index), לדוגמה, המופיע מדי יום ביומו, מונה כ-16,000 (1966) כל-ישיט בסדר אלפביתי ובציון סוג האניה, בעליה, דגלה, דרגתה, שנת בנייתה, נפחה, מסעה ומקומה האחרון.

C. Wright - C. E. Fayle, *A History of LL's*, 1928, R. Strauss, *LL's a Historical Sketch*, 1937; N. Lane, *The Origins of LL's* (History Today, VII), 1957. הם.



„חדר-המכתמים“ בבית ל' (1965), בו נעשים עסקי-ביטוח בשווי של כמיליון ל"ש ליום

לזיולה, איגנטיוס דה — Ignatius (Ignacio) de Loyola — yola — 1491, טירת לזיולה, מחוז גיפוסקואה, ספרד — 1556, רומא), מייסד מסדר ה„ישועים“, ספרדי. לפני הסמכתו לכמורה היה שמו איניגו לופז דה רקאלדה (Iñigo Lopez de Recalde). בגיל צעיר החל בקאריירה צבאית ונתפרסם כקצין אמץ-לב. ב-1521 חל מפנה בחייו, כאשר נפצע בעת התקפה צרפתית בעמדו בראש מגיני העיר פאמפלונה. בימי החלמתו הממושכת נודמן לו לקרוא ספרים על חיי הקדושים — במיוחד את היצירה העממית „חיי הקודר שים“ מאת יעקובוס דה ז'רגינה (ע"ע) — ובהשפעתם שינה את אורח מחשבתו וחיייו. עבר עליו משבר דתי עמוק, ונדר לנתק את קשריו עם העולם החילוני, ולהחליף את נאמנותו הצבאית למלך ספרד בנאמנות דתית לישו.

מששב לאיתנו, חילק את הונו בין עניים, ויצא למנזר מונסראט (Montserrat) שליד בארצלונה. שם הניח את כלי-נשקו על מזבח הבתולה הקדושה עצמו להיות „אביר לישו“. כשנתיים התבודד במערה ליד מאנרסה, שקוע בתפילה. הת-בוננות, צום וסיגופים, חוויות דתיות אלה שימשו אחי-יסוד לחיבורו „תרגילים רוחניים“.

ב-1523 עלה לרגל לארץ-ישראל, אך הפראנציסקנים „שומי-רי המקומות הקדושים“, סירבו לקבל את שרותיו המריצוהו לעזוב את הארץ. בשובר לבארצלונה ב-1524, התמסר ללי-מורים. באתיברסיות אלקאלה דה אנארס, סאלאמאנקה ופאריס למד לאטינית, פילוסופיה ותאולוגיה, עסק בהוראת עיקרי הנצרות לבני-העניים, ולחבריו הקרובים העביר מנסיך-נו ומחודותיו הספיריטואליים. פעילות זו עוררה את חשדות האינקוויזיציה, וזו כלאה אותו פעמים-מספר. בזמן שהותו בפאריס גמל בו הרעיון לייסד מסדר מיוחד. שם נתקבצו סביב אישיותו המאגנטית מספר חברים, שעתידיים היו להיות האבות הראשונים של „חברת הישועים“, פרנציסקוס כסוך-יוס (ע"ע), דיגו לינס (ע"ע), ואחרים. ב-15 באוגוסט 1534 התכנסה החבורה הקטנה בכנסיית מרים הקדושה במתמאר-טר, ושבעת המייסדים נשבעו לקיים חיי צדקה, פרישות ועניות, לעלות לארץ-ישראל ולהתמסר להפצת הנצרות. במקרה שדבר זה ייבצר מהם, אמרו להציע את שרותם לאפיפיור ולקבל כל משימה שתוטל עליהם. ב-1537 הגיעה החבורה לונציה, אך בגלל מצב-המלחמה ששרר בין הונו-ציאנים לתורכים, עברה שנה בלי שתהיה להם הזדמנות

התחייבותיהם של כל החברים. ה עליהם להיות כפופים לביקורת שנתית של התחייבותיהם ונכסיהם. (2) המבטחים המאוגדים בל' — ב-1966 היה מספרם כ-6,000 — משתייכים ל„סינדיקאטים“ (Syndicates), המיר ציגים ע"י סוכנים (Underwriting Agents). סינדיקאטים אלה, כ-300 במספר, מתמחים בתחומי ביטוח שונים ומוגדרים, ומקבלים עסקי ביטוח בשם חבריהם, אך ורק באמצעות חברות-סוכנים (LL's Brokers), שרשתן פרושה על פני כל העולם. המבטחים רשאים לעסוק בביטוח רק בשבתם בחודם שבתוך בית הל'. בשנת 1966 נעשו שם עסקי-ביטוח בהיקף של כ-370 מיליון ל"ש פרמיות.

עד 1961 היו פוליסות הביטוח נחתמות אישית בידי המב-טחים השונים שחילקו ביניהם את הסיכון. לאחרונה נחתמות

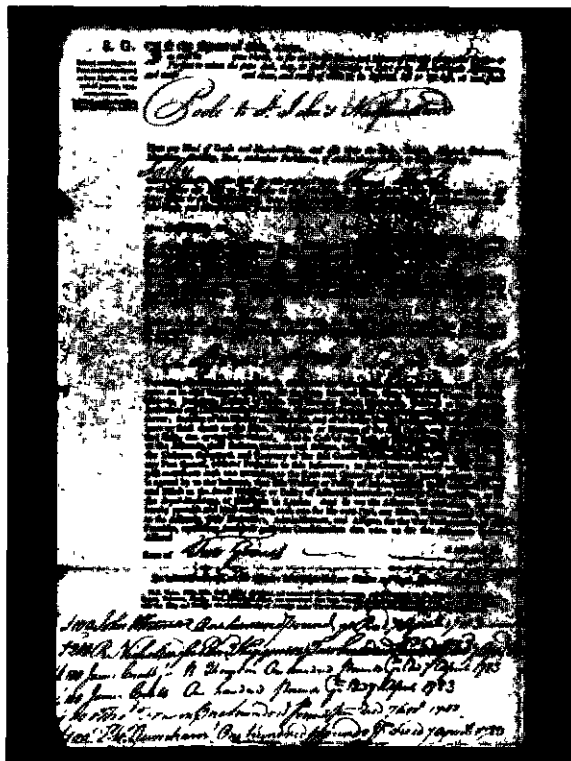

תעודת ביטוח ימי משנת 1783. בחלקה התחתון התומים המבטחים ונקובים הסכומים שנטלו על סיפונם



איגנטיום דה לויולה

לעלות לארץ ישראל. בהתאם ל-
 נדר שנדרה, יצאו החברים לרומא,
 התארגנו כמסדר שקראו לו
 „הברת ישו“ (Societas Jesu)
 וקבעו את תקנונו. האפיפיור
 פאולוס III (ע"ע), שהצלחות
 הפרוטסטנטים פגעו ביקרתו,
 נתן למסדר את אישורו הרשמי
 ב-1540 ול' נבחר ל„גנרל“ (זה
 תואר ראשי-המסדר) הראשון (על
 אירגון המסדר, מטרותיו ותולדו-
 תיו — ע"ע ישועים).

משנבחר ל' למפקד המסדר,
 התמסר לאירגונו ולהגדלתו, ול-
 פיתוח פעילות מיסיונרית חינוך
 בית ענפה, שהיה לה חלק מכריע
 בתנופה האנטי-פרוטסטנטית באותה תקופה. ביזמתו נוסדו
 בתיים (קולגיה) ישועיים ברחבי אירופה, ומיסיונרים ישועיים
 פשטו לא רק על-פני אירופה, אלא חדרו גם לאסיה, אפריקה
 ואמריקה הדרומית. שנותיו האחרונות של ל' הוקדשו להשגת
 המטרה שהציב למסדר — השבת סמכותה של הכנסייה הקא-
 תולית ע"י תיקון-המידות והשרשת הציות הדתי הקפדני.
 חיבורו העיקרי Exercitia spiritualia („תרגילים רוח-
 ניים“), 1548, שנתקבל כלימוד-חובה על כל חברי המסדר,
 הוא אחד הספרים החשובים ביותר בספרות הדתית הנוצרית.
 זהו מדריך להתבוננות רוחנית, פרי הגות מעין „חסידית“,
 המורה את השלבים שעל הנפש לעבור מהיטהרות, דרך ההא-
 רה האלהית ועד לאיחוד הנכסף עם האל. בחיבור ניכרת
 השפעתו של הספר Imitatio Christi („ההליכה בעקבות
 ישו“), המיוחס לתומס (ע"ע) מקמפיס הידוע בדקויות
 הדתית המופלגת. ל' הושפע מאד גם מיצירתו של אביהמנוח
 גארסיה דה סיסנרוס: Exerccitatorio de la vida espiritual
 („תרגולת לחיים הרוחניים“), שממנו קיבל ל' את שם ספרו
 ואת רעיון התרגולת הרוחנית-שיטתית. שנים רבות עבד ל'
 על ספרו — המכיל את פרי התנסותו המיסטית מימי מאנר-
 סה — כדי לתת לו צורה דיאקטית נאותה, שתקנה למתרגל
 הדרכה רוחנית נכונה.

ב-1556 התפטר ל', שהיה חולה וחלש, מראשות המסדר
 ומת זמן קצר לאחר-מכן. בשנת 1622 הוכרז ל' כ„קדוש“
 של הכנסייה הקאתולית.
 כל כתביו ל' הוצאו-לאור מחדש ע"י P. V. Larranaga,
 Obras completas de st. I. Vita I. L., 6 כרכים, 1894-98, פורסמה במסגרת הסדרה
 Monumenta Historica Societatis Jesu, ל' גם הכתיב אוטו-
 ביוגרפיה לגונסאלבס דה קאמארה, שהופיעה ב Monumenta
 Ignatiana, סדרה IV, כרך I, 1904.

H. D. Sedgwick, I. L., an Attempt at an Impartial Bio-
 graphy, 1923; J. M. Granero, La Acción misionera y los
 métodos misionales de s. I. de L., 1931; A. Huonder,
 I. v. L., Beiträge zu seinem Charakterbild, 1932; P. Dudon,
 St. I. de L., 1934, L. v. Matt — H. Rahner, I. v. L., 1955;
 ר"י גם ביבליוגראפיה: G. Papasogli, Sant' I di L., 1965;
 לערך ישועים.

ז. בר.

לוינהוק, אנטונין, ע"ע לאיבנהוק, אנטונין, ון.

לויזון, לודוויג יהודה לייב (1819, שווינץ [גליל פוזן] —
 1901, שטוקהולם), רב וחוקר. בצעירותו למד
 אצל גדולי התורה בסביבתו, ביניהם הרב אליהו גוטמכר
 (ע"ע), ולאחר-מכן השתלם בלימודים כלליים בברסלאו ובי-
 ברלין. באוניברסיטת הלה קיבל תואר דוקטור (1847), על
 עבודתו „הקרבנות במקרא“ (יצאה לאור 20 שנה לאחר-מכן,
 Die Opfer des alten Testaments, 1867), 1851—1859.
 כיהן כרב ומטיף בוורמס, ואח"כ בשטוקהולם (1859—1883).
 ל' פירסם מאמרים ומחקרים מרובים ביהדות, בעיקר בעבי-
 רית, במשך עשרות שנים; אולם עבודתו העיקרית היא
 ספרו Die Zoologie des Talmuds („הזואולוגיה של התל-
 מוד“, 1858), נסיון מדעי ראשון בסוגו שנעשה ע"י חכם
 יהודי. מלבד זאת הוציא את העתקי מצבות בית-הקברות
 היהודי בוורמס, עם הערות ביזוגראפיות (בגרמנית, ובכותרת
 עברית, „נפשות הצדיקים“, 1855), וכן קבצי-דרשות מרובים,
 בגרמנית ובשודית. ל' כתב ספרי-לימוד, וכן כתב ערכים על
 נושאים יהודיים לאנציקלופדיות שונות.

מ. ריינצס, דור וחכמיה, א', 132-123, תר"ן; K. Wilhelm,
 Benjamin Szold and the Rabbinical Post in Stockholm
 in 1858 (Historia Judaica, XV), 1953.

לויזון, שלמה (כינויו הספרותי של שלמה מאהר) —
 Salomon Lowisohn (1789 או 1790, מור
 [Moór], הונגאריה — 1821, שם), סופר ומשורר עברי.
 בילדותו למד בחדר; ב-1809 או 1810 בא לפראג, שם למד
 תחילה בישיבה ואח"כ (1813—1815) באוניברסיטה, בעיקר
 לשונות שמיות, יונית ואנגלית. ב-1815 החל לעבוד כמגיה
 בבית-הדפוס של אנטון שמיד בווינה. ב-1820 חלה במחלת-
 רוח בשל אהבה נכזבת, החזיר לעיר מולדתו ושם נפטר.
 ל' היה בעל השכלה כללית רחבה ונפש פיוטית. חיבה
 יתרה הגה ללשון העברית ולתנ"ך. ספרו הראשון „שיחה
 בעולם הנשמות“ (חקע"א) מוקדש לבעיות הלשון העברית.
 הוא כתוב בצורת דרשה בין ר' דוד קמחי (ע"ע) הממדקדק
 יואל ברי"ל, מראשית תקופת-ההשכלה. שנה לאחר מכן
 פירסם ל' מברא דקדוקי ובלשני למשנה — „בית האוסף“
 (1812). ספרו העיקרי הוא „מליצת ישרון“ (1816), פואטיקה
 של המקרא, הראשונה מסוגה בעברית. בראש הספר שיר,
 „המליצה מדברת“, שהוא אפואיאזוה נשגבה של הפיוט.
 הספר כולו חדור רוח שירה ומצטיין בהבנה עמוקה של
 הפיוט התנ"כי. ל' פירסם גם „מחקרי ארץ“ (1819), גאוגרא-
 פיה מקראית, שיצא שנית בעיבודו של יעקב קאפלאן בשם
 „ארץ קדומים“ (1839). נראה כי עיבוד זה שימש מקור
 השראה לתאוריו הפיוטיים של מאפו (ע"ע) ברומאנים
 התנ"כיים שלו. ב-1820 יצא חלק א' של ספרו הגרמני של ל'
 Vorlesungen über die neuere Geschichte der Juden
 („הרצאות על ההיסטוריה החדשה של היהודים“), שזכה
 לדברי שבח מפיו של גרץ (ע"ע).

ר. טאהן, ש. ל', תרפ"ב, פ. חובר, תולדות הספרות
 העברית החדשה (א'), 130-119, 149, תרצ"ו; ח. ג. שפירא,
 תולדות הספרות העברית החדשה, 478-454, ת"ש; ג. קרסל,
 מבוא ל„מחקרי ארץ“, תש"ה; י. קלוזנר, היסטוריה של
 הספרות העברית החדשה (א'), 274-261, תשי"ב; מ.
 שווארץ, שפה, מיתוס, אמנות (ר' מפתח), תשכ"ו.
 J. Reich, Bet-El, I 72-77, 1868; J. L. Landau, Short
 Lectures on Modern Hebrew Literature, 109-120, 1938.

י. א. ק.

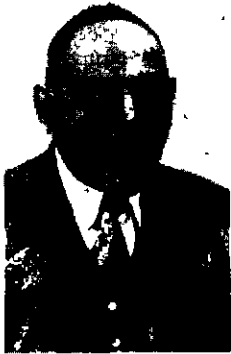

ב. ס. 1915

אח"כ מת גם אחירמדריכו. לי נדד משיבה לשיבה ולמד, בין היתר, ארבע שנים בישיבת טלו (ע"ע). לאחר שירות קצר בצבא הרוסי, המשיך לי את לימודיו התורניים בערים שונות, החל מתעניין גם במדעי היהדות. לי אחר שנתחדע לרב א. י. קוק (ע"ע), נמשך אחריו לביאוסק (ליטא), עיר רבנותו, ושימש שנתיים כמורה בביתו. שם הוסיף לי השפעה מכרעת מדרשו הרוחנית של הרב קוק, לאחר

עלייתו של הרב קוק לא"י, יצא לי ב-1905, עפ"י עצתו של ז. יעבץ (ע"ע), לברלין ולמד בביהמ"ד לרבנים של הרב הילדס-הימר (ע"ע). את לימודיו המשיך באוניברסיטת בון, והוכתר בה בתואר ד"ר על מחקרו „תולדות רב שירא גאון". לא"י עלה ב-1912 והיה כאן מורה ומנהל רשת בתריסר הדתיים „נצח-ישראל". כן עסק בפעולה ספרותית ותרבותית, ערך את ספרי ההיסטוריה של ז. יעבץ הוציא-לאור כמה כרכים מעובדו וכן את הפרך על תקופת המקרא מתוך הספר „דורות הראשונים" לי. א. הלוי (ע"ע). הוא יסד גם אגודה למדעי היהדות „אלמה" (1936), שפירסמה קובץ באתו שם, בעריכתו, אך האגודה לא האריכה ימים.

עיקר פירוטו בא לו בזכות מפעלו „אוצר הגאונים" — כינוס תורתם של גאני בבל — שהייתה פורה בקבצים ובכתבי-עת שונים, חרשים וישנים, ובאוצרות הגניזה (ע"ע) — וסידורה לפי סדר מסכתות התלמוד, בצירוף הערות, מראי מקומות ומפתחות. במפעל זה עסק מ-1917 עד יום מותו (י"ב חלקים, תרפ"ח—תש"ג, ממס' ברכות — עד מס' ב"ק; מס' ב"מ, שהיא כרך י"ג, לא נגמרה בדפוס). זהו מפעל-יחיד נדיר בסוגו, שכן לי עצמו הוא שאסף את החומר, ערך אותו וסידרו בדפוס, ואף דאג למימון המפעל, במשך שנים רבות. לי ערך את הקובץ „תהומות" (ברן, תרע"א), פירסם מהדורות מדעיות של „אגרת רב שירא גאון" (תרפ"א) ושל „אוצר חילוף מנהגים שבין בני א"י ובין בני בבל" (תש"ב), וקיבץ מן הגניזה ומספרי הראשונים את „ספר מתיבות" הקדמון (תרצ"ד). ב„מסכת פועלים" (תש"ג) אסף ענייני פועלים שבתלמוד. מלבד זאת חיבר מאמרים רבים בחקר תקופת הגאונים וערך את הקובץ „גנזיקום", שהוקדש לאותו נושא (ר חלקים, תרפ"ב—תש"ד).

י. ורפל [= רפאל], כתבי הדר"ב. מ. לויק (ספר היובל לד"ר ב. מ. ל.), ת"ש; הנ"ל, מילואים [ת"ש-תש"ד] (סיני, י"ד), תש"ד; הנ"ל, ד"ר ב. מ. ל. ז"ל (סיני, ל"ה), תשט"ו, ת.

לזין, גרשון (1868, לובלין — 1939, וארשה), רופא וסופר יידי, בנו של חזן מלובלין, למד רפואה באוניברסיטת סת וארשה ולאחר סיום לימודיו שימש שם כרופא. שרת כרופא צבאי במלחמת רוסיה—יאפאן ובמלחמת העולם I. החל מ-1891 כתב רשימות וסיפורים קצרים בעתונים ובי כתבי עת יידיים, בעיקר באלה שיצאו לאור על ידי י. ל. פרץ (ע"ע). השתתף באופן קבוע ביומן היידי „הינט" (ע"ע), אשר בו פירסם כ-100 סיפורים, נובלות ופליטונים. כתב גם בעתונים העבריים „הצפירה" ו„הצופה". לי פירסם מאמרים וסיפורים בסיגנון עממי בשטח הבריאות והגיהות, עיקר

לזין, שרל מרסיל אלמן — Charles Martial Allemand Lavigerie — (1825, ליד באיון, צרפת — 1892, אלג'יר), קארדינאל צרפתי, מייסדו ופרימאט של אפריקה. לי לימד תולדות הפנסיה בסורבון עד 1856. הוא נתברך בכשרות מנהליים, ואותם הוכיח כמנהל של L'oeuvre des écoles d'Orient — מוסד להפצת חינוך במזרח הקרוב, שתמך למעשה בפעולות מייסודיות באזור. בתפקיד זה נפגש לי לראשונה עם העולם המוסלמי בסוריה ובלבנון ושם גילה, לפי עדותו הוא, את יעודו האמיתי — פעילות מייסודית. לאחר פרעות הדרוזים ב-60—1859, נחלץ לעזרת הנוצרים הנפגעים: הקים בתי-ספר ליתומים ויזם פעולות-צדקה אחרות, שזכו להערכה רבה בחוגי הפנסיה.

מששב לאירופה, נתמנה לבישוף נאנסי ב-1863, ושלש שנים לאחר-מכן הופקדה בידי משרת הבישוף של אלג'יר (1866), בתמיכתו הפעילה של מארשאל מקמאן, המושל הכללי של אלג'יריה. ב-1867 הועלה לדרגת ארכיבישוף החל בפעולת-מייסוד, שמטרתה היתה ניצור המוסלמים והעלאת רמת החיים של הילידים. הקמת כפרים לילידים ובתי-ספר ליתומים שהוריהם נספו ברעב. תביעתו הנמרצת לשפר את מצבם של המוסלמים, הביאתהו לידי עימות עם השלטונות הצרפתיים.

כדי לקדם את פעולות המייסוד יסד ב-1868 מסדר שחבריו נקראו „על-שום בגדיהם הלבנים, Pères blancs" („אחים לבנים"). מסדר זה היה מכשיר מייסודי מרכזי במפעלו של לי בצפון אפריקה: באמצעותו ניהל מאז 1879 מערכה נמרצת נגד סחר-העבדים באפריקה המשחנת; מקרבו העמיד מיליציה-דתית מזוינת, שסירה ברחבי אפריקה, כדי למנוע מכירת עבדים וכדי לפדות את השבויים שנכבשו לעבדות. חברי מסדר ה„אחים הלבנים" מצויים גם בירושלים העתיקה, בכנסיית סנטה אנה.

בעקבות התפשטות השלטון הצרפתי לתוניסיה, התרחב גם תחום פעילותו המייסודית של לי, וב-1881 נתמנה שם לאדמיניסטרטור אפוסטולי. הוא הקים מחדש את כנסיית קרתאגו הישנה, שהוכרזה ע"י האפיפיור לאו XIII ככריית הכנסיות באפריקה. כשנתמנה (1884) לי לארכיבישוף של קרתאגו, הוכר, אפוא, כפרימאט של אפריקה.

מ-1882, שבה נבחר לקארדינאל — כהוקרה על מפעליו — הקדיש לי מאמצים רבים להביא לידי התקרבות בין הוואטיקן לבין הרפובליקה הצרפתית, והאמין שע"י מדיניות מתונה ניתן לרכוש את אמנם הסכמתם של החוגים הרפובליקניים האנטי-קלריקאליים.

מבין פירוטיו ראו: לציין: Instruction de S. E. le Card. L. à ses Missionnaires (הוראות הוד מעלתו הקארדינאל לי למייסודים), 1907.

L. Baunard, *Le Card. L., I-II, 1922*. G. Goyau, *Un Grand missionnaire, le Card. L., 1925*; A. Pons, *La Nouvelle Eglise d'Afrique ou le Catholicisme en Algérie depuis 1830, 1930*, K. S. Latourette, *A History of the Expansion of Christianity*, VI, 13 ff., 1944.

ז. בר.

לזין, לזינים, ע"ע חלל, טיסה אל ה-.
לזין, בנימין מנשה (1879, הודוץ [רוסיה] — 1944, ירושלים), סופר, מתנגח וחקר בחכמת-ישראל; מהחשובים בחוקרי תקופת הגאונים. בן למשפחה אמידה של חסידי חב"ד. לי נתייחס בילדותו מאביו, ושנים מעטות

את „הגורדים בליל“, על גירוש משפחה יהודית מן הכפר ; „מוצאי גולה“, על סבלם של יהודים חסרי זכות־ישיבה בקיבוץ ; „שמחה וששון ליהודים“, סאטירה המתארת את שמחתם של היהודים על כי ההרוג שנמצא בעיר יהודי הוא, וכך ניצלו מעלילת־דם. הישיבה בטומאשפול השפיעה לרעה על התפתחותו, תותק הקשר בינו לבין בני־זמנו.

כחוו הפיוטי של ל' לא היה רב. שיריו הם כעין מאמרים פובליציסטיים בחרוזים, ועיקר החידוש שבהם היה במוטיב וזים הסוציאליסטיים. לפובליציסטיקה שלו נודע ערך מסוים בימיה הראשונים של „חיבת־ציון“. ב־1910 (תרע"ע) פירסם ל' את זכרונותיו „זכרון בספר“, ובשנת 1911 החלה הוצאת „תושיה“ בווארשה להוציא לאור „כתבים נבחרים“ שלו, אך הפסיקה את הוצאתם אחר זמן קצר. ב־1917 חזר ל' לקיוב, בה עברו עליו שנותיו האחרונות בבדידות ובדלות.

מ. מ. פיטלוק, מכוא ל. כתבים נבחרים של ל'. ל. / תרע"א ; ש. בערנשטיין, צוויי עפאכען (צוקונסט, 30), 1925 ; י. פילמן, יהליל (השלה, מ"ה), תרפ"ו ; י. קלונר, היסטוריה של הספרות העברית החדשה, ר. 118–187, תשי"ט ; א. שאנן, הספרות העברית החדשה לזמניה (ב, ר' מפתח), 1960 ; י. סלוצקי, משוררים של החלכאים (י. ל. ל. / זכרונות הגיר נות, 9–28), 1968.

י. ס.

לְוִין, יְהוּדָה לֵיב (נר 1894, יקאטריןסלאוו [כעת דניפר' פטרובסק]), רב בית־הכנסת הגדול במוסקוה וראש הישיבה היחידה בבריה"מ ; צאצא למשפחת רבנים, למד תורה בנערותו מפי אביו, רב באחת השכונות של יקאטריןסלאוו, ואח"כ בישיבת טלובודקה (ע"ע). במלה"ע I הוכרז לשוב לביתו, ונתמנה לרב בעיירה גרישינה (כעת קראסנאומיסק), ומשם עבר לרבנות יקאטריןסלאוו — ממנה פרש בשל חיכר כיו עם הגבאים, וחזר לגרישינה. עסק במלאכת הספרות הנוד ביק הקהילות שעדיין היו קיימות, בעיקר בגרוזיה. שם התודע אל הרב שליפר, רב ביה"כ"ג הגדול במוסקוה, וכשהלה פתח את הישיבה במוסקוה (1957), חדשים אחדים לפני מותו, עשה את ל' למנהלה בפועל. לאחר מות הרב שליפר השתדלו אחדים מחשובי הקהילה להושיב את ל' על כסאו, לבל תתפרק הישיבה — שהיוותה שריד בודד לחיים יהודיים ברוסיה — כי לפי התקנת הממשלתי רק רב העדה יכול לעמוד בראש הישיבה. מאז מכהן ל' במשרות אלו. בגלל ההגבלות במשטר של בריה"מ אין ל' רשאי להביע דעה עצמית, ובפגישותיו עם יהודים מחו"ל, המבקרים תכר-פות בביה"כ"ג שבראשותו, נאלץ הוא לשמש פה לתעמולה הרשמית ולהכחיש תופעות של אנטישמיות והפליה לרעה של הדת היהודית בארצו. בתפקיד כזה הופיע ל' גם במסעו באה"ב, ביוני 1968, כאורחה של „המועצה למען היהדות“, האנטי־ציונית. אך היו גם צדדים חיוביים, מבחינה יהודית, בפגישותיו עם חוגי־יהדות שונים באה"ב, ואף עם אישים ישראלים.

לְוִין, פִּיבוּשׁ אֶהֲרֹן תְּאוֹדוֹר — Phoebus Aaron The-odore Levene — (1869, גאור [Zagor], ליטא — 1940, ניריורק), ביזימאי יהודי, מחלוצי המחקר בחומצות הנוקלאיות (ע"ע נוקלאיות, חמצות). גמר את לימודי הרפואה באקאדמיה לרפואה צבאית בפטרבורג (1891). הש-תלם באתיברסיטאות בשוויץ, גרמניה ואה"ב. את עבודתו התחיל במחיצתו של א. קוסל (ע"ע) בהידלברג, גרמניה, ולאחר־מכן עבר לאה"ב (1891) והתמנה חבר ב„מכון

פירסומו בא ל' ככותב זכרונות על תקופתו ועל ספרים בני־דורו. ב־1919 פירסם את זכרונותיו על י. ל. פרץ וב־1926 יצאו זכרונותיו על שלום עליכם. נסיונותיו כרושא צבאי בתקופות מלחמה מתוארים בספרים : אין ועל־ט־קריג (במל־חמת העולם), תרפ"ג ; איבערלעבענישן, עפיואָדן און איינ־דרוקן פון דעם רוסיש־יאפאנישען קריג („חוריות, אפיוודות ורשמים ממלחמת רוסייה־יאפאן“), 1931. את תקופת צעירותו ואת אורח החיים היהודיים הישן בלובלין מתאר ל' בשני ספרי זכרונותיו : פון די אלטע גוטע צייטען („מימי העבר הטובים“), תרפ"ה, דאָס בוך פון מיין לעבען („ספר חיי“), תרצ"ז. סיגנון כתיבתו של ל' מצטיין בהומור היהודי העממי. — ל' היה עסקן פעיל בחיי החברה של יהודי וארשה, וניהל אגודות ציבוריות להגנת הבריאות והפצת המוסיקה האמנות והספורט.

ז. רייזען, לעקסיקאן פון דער יידישער ליטעראטור, צווייטער באנד 221–223, תרפ"ו ; י. גלאטשטיין, אין תוך גענומען, א' 213–220, 1947 ; לעקסיקאן פון דער נייער יידישער ליטעראטור, V, 267–268, 1963.

לְוִין, יְהוּדָה לֵיב (1844, מינסק — 1925, קיוב), משורר

וסופר עברי, מאשוני „חובבי־ציון“, נודע גם בשמו הספרותי : יה ל' . כבן למשפחה חסידית אמידה קיבל ל' חינוך תורני בבית אביו, אך כבר כנער החל ללמוד בכוחות עצמו תנ"ך ודקדוק, הגה בספרי המשכילים ואף כתב דברי־שיר. שירו הראשון „עצעי־אוהב“ (1865), קירבו למשכילי מינסק, ובהשפעתם התרחק מסגיבתו הר־קודמת. ב־1870 החל לעבוד כמר רה וכמוכיר בבית משפחת ברודסקי (ע"ע), וב־1871 עבר לקיוב לשמש גזבר בבית־מסחרה של משפחה זו. בה בשנה הופיע קובץ שיריו הראשון „שפתי רגנות“.



י. ל. לוי (יהל"ל)

קריאתו המרובה בספרות הרסית הראדיקלית הסוציאליסטיית והסתכלותו ביחסי העבודה במקום עבודתו קירבו אותו לחוגים סוציאליסטיים, הוא קשר קשרים עם חוגו של אהרן ש. ליברמן (ע"ע) ואף עזר לו בהוצאת עתון „האמת“. מרבית שיריו מהשנים 1874–1880 מכילים ביקורת חריפה על סדרי החברה והמשטר הקיים. בתקופה זו ראה ל' את „שאלת היהודים“ כשאלה סוציאלית גרידא.

התגברות הלאומנות הרסית והשנאה ליהודים הגבירה את ענייניו של ל' בבעיות החיים היהודיים, והוא תמך בהקמת קרן שמטרתה היתה העברת המוני העם היהודי ברוסיה לחיי עבודה, הפרעות ב־1881 הרחיקו את ל' מהחוגים הסוציאליסטיים, ומאז התמסר לעניינים יהודיים בלבד. בהגירה ההמתית של היהודים, שבאה לאחר הפרעות, ראה ל' את הפתרון לבעיית יהודי רוסיה. ל' הצטרף לחבת־ציון (ע"ע), היה ממיסדי „אגודת־ציון“ בקיוב (1883), וניהל תעמולה ליישוב א"י. באותה תקופה תירגם ל' את ספרו של דישראלי (ע"ע, עמ' 602/3), „נס לגויים או טנקרעד“ (תרמ"ג/ד), הכולל חוץ שיבת ישראל לארצו. פעילותו הציונית משכה את עיני השלטונות וב־1887 נאלץ ל' לעזוב את קיוב ולהשתקע בעיר הקטנה טומאשפול. משיריו בתקופה זו יש לציין

באה"ב. לאחרונה ב"מכון הטכנולוגי של מסצ'וסטס" שבו הקים את "המרכז לחקירת הדינאמיקה הקבוצתית". היה נוטה לשימוש במונחים מאתמאטיים ולניסוח תאוריות ותרם תרומות חשובות לכמה תחומים בפסיכולוגיה, בעיקר לתורות ההנעה האישייות. במרחב החיים ("השדה הפסיכוכי-לוגי") של האדם פועלים, לדעתו, לי, היחיד וסביבתו הפסיכוכולוגית, ויחסי משיכה ודחייה ביניהם הם שמפעילים את האדם. בקבוצת אנשים מתקמים יחסים דינאמיים הדדיים (דינאמיקה קבוצתית) — מתיחות, שיתוף פעולה, מנהיגות ומנהיגות וכיו"ב. לי הבחין 3 סוגי מנהיגים: סמכו-תני, אינו מתערב, דמוקרטי; הרצוי בהם הוא המנהיג הדמוקרטי, לפי שבכווח לשנות בעילות את אורח המחשבה והחיים של חברי הקבוצה. הדינאמיקה הקבוצתית היא מכשיר לשיפור יחסי הציבור. לי ניסה ליישם את דעותיו גם לפתירת בעיותיהם של היהודים כיחידים וכאומה.

מכתביו: Vorsatz, Wille und Bedürfnis ("כוונה, רצון וצורך"), 1926; Gesetzt und Experiment in der Psychologie ("חוק וניסוי בפסיכולוגיה"), 1927; A Dynamic Theory of Personality ("תאוריה דינאמית של האישיות"), 1935; Principles of Topological Psychology ("יסודות הפסיכולוגיה הטופולוגית"), 1936; Resolving Social Conflicts ("התרת סכסוכים חברתיים"), 1948.

ד. ולדשטיין, דימוקרטיה ואוטוקרטיה בחינוך וביחסי בני-אדם (החינוך, כ"א), תש"ח; ג. נרדי, "התרת סכסוכים חברתיים" לק, ל' (שם, כ"ד), תשי"א. ח. א.

לויין, שאול, ע"ע ברלין, שאול בן צבי הירש.

לויין, שמריהו (1867, סביסלוביץ [רוסיה הלבנה] — 1935, חיפה), סופר עברי ועסקן ציוני. כבן למשפחה אמידה, קיבל לי בילדותו חינוך תורני וסיים עם זאת גם בי"ס ראלי במינסק. בעזריו הצטרף לתנועת חברת-ציון (ע"ע), היה מתלמידי המוב-הקים של אחד-העם (ע"ע) וחבר "בני-משה" (ע"ע). אחר-כך למד באוניברסיטה של ברלין וב"בית המדרש הגבוה לחכמת-ישראל" בעיר זו. באותה תקופה הצטרף ל"אגודה המדעית היהודית-רוסית" שהטיפה ללאומיות יהודית. משסיים את חוק לי-מודיו, קיבל תואר ד"ר לפי-



שמריהו לויין

לוסופיה באוניברסיטת קניגסברג. ב1896 שימש "רב מטעם" בגרודנו, ולאחר-מכן — בהשפעת מ. אוסישקין (ע"ע) — ביקאטרינוסלאוו (1898—1904), בה פעל להפצת הרעיון הלאומי. כן השתתף הרבה בעתונות העברית היידיית של אותה תקופה. בקונגרס 6 היה מראשי המתנגדים לתכנית אוגאנדה. ב1904 שימש כמטיף בחילגה וגם הירצה בתולדות ישראל לפני הנוער היהודי שם. הוא היה ממייסדי "האגודה להשגת זכויות מלאות לעם היהודי ברוסיה" (ע"ע) חבר הוועד המרכזי שלה. ב1906 נבחר ל"דומה" (ע"ע) הרוסית מטעם "הרשימה היהודית הלאומית" בוויילנה. לאחר פיזור הדומה התיישב לי בברלין, וממנה יצא מדי פעם למסעי הרצאות ותעמולה באה"ב. בקונגרס 10 (1911) נבחר לחבר ההנהלה

רוקפולר", בניו-יורק. פירסם מאות מחקרים בשדה החומצות הנוקלאיות. פיתח שיטת לפירוק הידרוליטי של חמרים אלה תוך זיהוי חמרי הפירוק. מכאן ניסה להסיק על מבנה חומר-האב עצמו. במיוחד יש לציין את זיהוי הסוכרים שבחומצות הנוקלאיות כ-d-ribose ו-deoxyribose. היה הראשון שבידד חיהה את האדנוזין ואת הציטוזין. כמרכיבי החומצות הנוקלאיות. את מחקרו בשטח זה סיכם (יחד עם ל. ו. באס) בספר גדול: Nucleic Acids, 1931.

לויין, צבי הירש (1721, ו'שוב [בפי היהודים רישא, גא-ליציה] — 1800, ברלין), רב וסופר. בנעוריו למד מלבד תלמוד ופוסקים, גם מקצועות חילוניים ועסק בדקדוק ובספרות עברית. ב1751 התערב, לצד דודו ר' יעקב עמון (ע"ע), בפולמוס שבינו לבין ר' יהונתן איבשיץ (ע"ע). ב1756 עבר ללונדון וכיהן כ8 שנים כרבה של הקהילה האשכנזית. בין השנים 1763—1772 התגורר בהאלברשטאט ובמאנהיים, ומ1772 עד יום מותו היה רבה הראשי של ברלין. באותה תקופה התיידד עם משה מנדלסון (ע"ע), התייחס בסובלנות לתנועת-ההשכלה, כל עוד לא ראה בה סכנה לחינוך הדתי. הוא אף נתן, בניגוד לרוב הרבנים, "הסכמה" לתרגום האשכנזי של מנדלסון לתורה. לעומת-זאת נלחם, מאוחר יותר, בשיטת-החינוך של ג. ה. ויזל (ע"ע). ממשלת פרוסיה ביקשה ממנו תקציר של המשפט העברי (במיוחד דיני ירושה, אפיטרופוסות וצוואות), ומאחר שידעותיו בשפה הגרמנית לא היו מספיקות, שיתף לי בעבודה זו את מנדלסון, שחיבר בהשגחתו את הספר Ritualgesetze der Juden ("חוקי הפולחן של היהודים"), 1778. בשנותיו האחרונות סבל לי הרבה בגלל מעשיו ופירסומיו של בנו שאול (ע"ע ברלין, שאול). כשניסה להגן עליו בספרו "יקר סהודות", עורר עי"כ התנגדותם של רבנים רבים. לי הדגיש את חשיבותן של "החכמות הלימודיות", וחזשו ההיסטורי-ביקרתי, שהתבטא בחיבוריו, הוכר גם ע"י מלומדים נוצרים בני-דורו. מספריו ראויים לציון: "צבי לצדיק" — ביאורים לתנ"ך ולסוגיות הש"ס, שר"ת ודרושים (תרס"ד); "צבא רב" הגהות על המשנה (תרס"ח); הגהות לספרים: "לחם שמים" (לר"י עמדן), "יחזיק" (לר' אברהם זכות), "כפתור-ופרח" (לר' אשתורי הפרחי), "החינוך" (לר' אהרן הלוי), "יד-מלאכי" (לרב מלאכי הכהן), "יד אבשלום" (לרב יצחק עזרמה), "שפת-ישינים" (לר' שבתי בס; בכ"י). כן פירסם "נחלת-צבי" — שירים עבריים (ב"המגיד", י"ד, תר"ל) וחרוזים שונים. השובותיו מפורזות בספרים שונים של חכמי זמנו. כן נתפרסמו ממנו שתי חוברות-שירים קטנות, על עניין חנוכה ביהי"כ האשכנזי בלונדון והכנסת ס"ת חדש שמה (תקס"ד, תקנ"ט).

א. ל. לאנדסהוט, תולדות אנשי השם ופעולתם בעדת בער-לין, 69—115, תרמ"ד; א. שישא הלוי, תשובה להלכה ולמעשה בדיני גיטין מאת הרב צ"ה ל'... עם סקירה ביגרפית (הדרום, י"ב), תש"ד; י. מיזל [מהדיר], פנקס קהילת ברלין, 5254, תשכ"ב; מ. בית-אריה, שפתים דובכות (ק"ס, מ'), תשכ"ה; C. Duschinsky, The Rabbinate of the Great Synagogue, London, from 1756—1842, 2—73, 1921; M. Stern, Die Anfänge von Hirschel Lobel's Berliner Rabbinate (Jeschurun, XVII), 1930.

לויין, קורט — Kurt Lewin — (1890—1947), פסיכולוג יהודי-גרמני, מגדולי הפסיכולוגים בדורנו. מ1922 הורה באוניברסיטת ברלין, ומ1933 — בכמה אוניברסיטאות

לֹיִנְג (Loyang), עיר בצפתה של סין המרכזית, במחוז הוֹנְג (ע"ע, כרך י"ג וְכַרְךְ-מִלֹּאִים), כֹּסֶם ק"מ ממערב לִצְ'יִנְג צ'אוּ; 500.000 תוש' (1958). ידועה גם בשם הוֹנְג ועל שמה נקרא המחוז. יושבת בגובה 150 מ' מעל פני הים, על הנהר לִרְשׁוּי, כֹּסֶם משפכו להוּאֲנְג־הוּ (הנהר הצהוב), סמוך למקום בו יוצא ההוּאֲנְג־הוּ מהרי שאַנְסִי לשפלה הגדולה. לִי חולשת מימי קדם על דרך חשובה מסין המערבית והמרכזית לפסינג וצפון השפלה הגדולה. כיום היא עיר תעשייה וצומת תחבורה. מדרום לה מרבצי-פחם גדולים. בלִי ביח"ר גדול לטראקטורים שהוקם ע"י הסובייטים בִּ1959, וכן מפעלים לברזל ופלדה, מכונות, כלי עבודה, ציוד חקלאי, כימיקאליים, מצרי עץ, מצרי עור, טכסטיל, חמרי בניין, מזונות ועוד.

לִי היא מהעתיקות בערי סין הגדולות ומרכז גדול של מסחר ותרבות. היא היתה בירתם המזרחית של מלכי שושלת צ'י הקדומה עד 770 לפסה"נ. ואח"כ בירתם הראשית עד 249 לפסה"נ, וחזרה למעמד זה פעמים-מספר בתולדותיה. בעיר שרידי חומות ומבנים עתיקים.

לֹיִנְזוֹן, יִצְחָק דָּב בֶּר (ריב"ל) — (1788, קרמניץ, [חליץ] — 1860, שם), סופר עברי, מאבות ההשכלה

ברוסיה. לִי קיבל חינוך תורני בבית אביו. כבן 19 עבר לראדזיווילוב, ושם למד שפות ומדעים כלליים. בשנים 1813—



י. ד. ב. לוינזון (ריב"ל)

1820 עבר בערי גאליציה המזרחית, התיידד עם משכיליה, ובראשם נ. קרוכמל (ע"ע), י. ארטור (ע"ע), י. פרל (ע"ע) ושי. י. רפפורט (ע"ע), ולימד בבתה"ס החדשים שהקימו המשכילים בטארנופול ובברודי; פגישותיו עם משכילי גאליציה הביאו אותו במגע עם ניצניה ה־ראשונים של חכמת-ישראל ה־פיעו רבות על השקפותיו. בשנים

1820—1823 שימש מורה פרטי בקרמניץ, בברדיצ'ב, באוס־טרהא, בנמירוב ובטולצ'ין, והקים שם חוגי משכילים. זמך מה שהה בארמונו של הנסיך המשכיל ויטגנשטיין, קרא בספרייתו וניהל עמו ויכוחים, ששימשו לאחר-מכן יסוד לספריו האפולוגטיים. מחלה ממושכת, שתחילתה בִּ1823, אילצה אותו לחזור לעיר-מולדתו, ושם התפרנס בדוחק ממכירת ספריו, מנדבות עשירים ומתמיכת הממשלה, שהכירה בערך פעולתו להפצת ההשכלה בין היהודים. ממיטת חליו קיים לִי קשר מכתבים עם משכילי רוסיה, גאליציה וגרמניה.

קשריו של לִי עם השלטונות הרוסיים, שהתבטאו בעיקר בהגשת תזכירים בענייני היהודים, הקנו לו סמכות בקרב המשכילים, והגנו עליו מפני מתנגדיו. לִי השתדל להשפיע על השלטונות, שיחדלו לנגוש ביהודים ויפעלו להכניס תיקנים בחייהם ברוח ההשכלה. בין היתר תמך לִי בתכנית התיישבות חקלאית של היהודים בעזרת הממשלה והקהילות. עצתו לצמצם את מספר בחייהם העבריים ולהטיל צנזורה על ספרים מובאים מהחוץ, גרמה לכך שהשלטונות אישרו בחייהם דפוס בחילנה, בווארשה ובזיטומיר בלבד, והוטלה על הרבנים חובת ביקורת על הספרים הבאים מן החוץ. עבודתו הספרותית של לִי היתה בעיקרה פובליציסטית

הציונית. לִי היה מיחמיו של הטכניון העברי בחיפה ופעל הרבה בניוס כספים למטרה זו, אך פרש, יחד עם אחד-העם וצ'ילנוב (ע"ע), מן הקוראטוריון, לאחר שנדחתה ההצעה לקבוע את העברית כשפת ההוראה בו. בשנות מלה"ע I התגורר באה"ב, וניהל שם תעמולה לציתות ולתרבות העברית. יחד עם י. ד. ברקוביץ (ע"ע), ערך לִי את "התורן" השבועי, וכתב בו בקביעות את המאמר הראשי, אחרי מלה"ע I חזר לברלין, והיה שם, יחד עם ח. נ. ביאליק (ע"ע), ממייסדי הוצאת הספרים "דביר".

לִי הצטיין כפובליציסט שנון, אולם עיקר כוחו היה בנאו-מיו ובשיחותיו בעל-פה, שהיה בהם מיוזג של מורשת תרבות-ישראל ותרבות-אירופה מתובל בחריפות עממית יהודית. בִּ1920 הועמד בראש התעמולה למען "קרן היסוד". בִּ1924 עלה לא"י, אך יצא מפעם-לפעם בשליחות צינית לארצות שונות. בשנותיו האחרונות החל מפרסם את זכרונותיו בעתון היידי "פארווערטס" (ניו-יורק), ולאחר-מכן הופיעו זכרונותיו תיו בעברית — "מוזכרות חיי" (בתרגומו של צ. וויסלבסקי, ג' כרכים [תרג"ה, תרג"ו, תרג"ט]), וכרך ד' שנכתב עברית ע"י לִי [תש"ב]). מבחר מאגרותיו נתפרסם בִּ1966 (ר' ביב"ל), וחלק ממאמריו — בקבצים "בימי המעבר" (תרג"ט), ו"במאבק" (תש"ט). לִי פירסם גם שירים מקוריים ומתורגמים, ובִּ1896 הוציא אנתולוגיה לשירת ישראל, המסתיימת עם יל"ג.

י. ל. פיכמן, ש. ל. — קיים לדמותו (בתוך: ש. לוי, במאבק), תש"ט; צ. וויסלבסקי, שליחה של סבילוביץ' (בתוך: ש. לוי, מזכרונות חיי, ד'), תש"ב; ד. פרסקי, כה אמר ש. ל. ("הדאר"), 12.5.61; מ. חובב [מהדיר], אגרות ש. ל. — מבחר (בצרוף מבואות מאת המהדיר), תשכ"ו. י. ס.

לֹיִן-אֶפְשֵׁטִין, משפחה של טוחרים אמידים ועסקנים צירניים בליטא. (1) אליהו זאב (1863, וילקו-

בישקי — 1932, נוהיים [גרמניה], נקבר ברחובות), בנו של שמואל ל"א, מייסד הוצאת-הספרים המפורסמת, הנקראת על שמו, בווארשה. לִי הצטרף לתנועת חבת-ציון (ע"ע), לאחר הפרעות בווארשה בִּ1881, והיה ממייסדי לשכת בני-משה (ע"ע) שם, וחברת, "מנוחה ונחלה", ששמה לה למטרה לכונן בא"י מושבה חקלאית באמצעים עצמיים, ללא תמיכת נדיבים. הוא נשלח ע"י חברה זו לא"י, לטפל בביצוע התכנית, ויטד בִּ1890 את המושבה רחובות (ע"ע), בה שימש כראש-ועד בשנותיה הראשונות. הוא היה ממייסדי חברת "כרמל" לשיווק תוצרת-היין של המושבות בא"י, ויצא בשל־חזרה לאה"ב; במלה"ע I טיפל משם באירגון עזרה ליישוב בא"י.

(2). לוי (1865, וילקובישיקי — 1938, ירושלים), אחיו של (1). לִי קיבל חינוך מסרתי בבית אביו והשתתף עמו מנעוריו בעסקי ההוצאה. כאחיו, היה גם הוא מפעילי התנועה הציונית בווארשה, וממייסדי תנועת המזרחי בפולניה, אותה ייצג בקונגרסים הציוניים וברעה"פ הציוני. במלה"ע I עשה רבות למען פליטי המלחמה, ולאחר המלחמה התמסר להקמת רשת בתי-ספר דתיים לאומיים בפולניה, ובית המדרש לרבנים "תחכמוני" בווארשה. בִּ1934 העלה לא"י חלק גדול ממכונות-הדפוס, הקים בירושלים את הוצאת-הספרים ל"א והתמסר במיוחד להוצאת ספרות תורנית.

א. ו. ל"א, זכרונות, תרג"ב; ד. יודילוביץ [עורך], ראשון לציון, 304-308, תש"א; ד. סמילנסקי, עם בני דורו, 120-125, תש"ב; מ. סמילנסקי, משפחת האדמה, ב', 165-166, תש"ד. י. ס.

בחינו של המחבר יצא עוד לאור הספר „שרשי הלבונון“ (או: „בית האוצר“), תר”א — מחקר-לשון שערך מרעס; ואילו את שאר כתביו הוריש לבן-אחוחתו, יעקב ישראל ל', הלה הזמין את דב בר נתנון (ע”ע) לעזור לו בהוצאתם-לאור.

החשוב בספרים הללו הוא „זרבבל“ (תרכ”ד ואח”כ בכמה מהדורות שלמות של כתבי ל'), שנכתב כתשובה לספר השיטנה של המיסיונר האנגלי אלכסנדר מק-קאול (Mc-Caul) *The Old Paths* (השבילים הישנים), 1836/37, שתורגם לכמה שפות, בין היתר גם לעברית ע”י המומר סטאניסלאב הוגה, בשם „נתיבות עולם“ (1839). ל' מוכיח את צורותיו של המחבר ומטביר את התהוות התורה שבע”פ מן התורה שבכתב, ומציין כי תוך התפתחותה באו תיקונים בהתאם לתנאי הזמן המשתנים, בניגוד לנצרות, מקיפה דת ישראל את כל תחומי החיים, של הפרט ושל הכלל, ומטרתה היא חינוך וקיום האומה. לעומת המימרות התלמדיות המביעות יחס שלילי לעם-הארץ, לאשה ולגוי, מביא ל' בבקיאות רבה, מימרות הפוכות. לספר היתה השפעה ניכרת בין המשכילים, הוא הביא לידי מיתון ביחסם השלילי אל התלמוד הספרות הרבנית.

טענותיו של ל' נגד הנצרות, שהושמטו מ„זרבבל“ מאימת הצנזור, הובאו בספר אחר, „אחיה השילוני החזקה“, שנדפס בעילום שם (תרכ”ג). לעומת ההוללות חשכרות בחברה הנוצרית, מעלה ל' על נס את חיי-המשפחה התקינים בקרב היהודים, בהדגישו ש„כל המידות הטובות הללו כולן באו לנו מן התלמוד“. בספר „ימין צדק“ (תרמ”א) סותר ל' את הטענות הכלולות בספרו של המומר אשר טמקין, „דרך סלולה“, שיצא לאור על חשבון הממשלה הרוסית 1835. שאר כתביו של ל', לרבות שירים, מכתבים, חידות וכ” כוללים ברובם בקצבים „ילקוט ריב”ל“ (תרל”ה); „בקורי ריב”ל“ (תרמ”ב) ו„אשכול הסופר“ (תר”ן).

במחצית השניה של המאה 19 נפוצו ספריו של ל' במהדורות רבות בין בני דור המעבר מן האדיקות אל ההשכלה, שנהנו מדברי ההגנה על היהדות ומן הסיגנון הקל המשובץ פסוקים ומאמרי חז”ל. אף-על-פי שאין בהם מקר-ריות, היה בהם חידוש בדרך ההסברה, שהתאימה לקורא היהודי הלמדן במזרח-אירופה. ערך היסטורי נודע לספרו הראשון „תעודה בישראל“, שחיק את הכיוון המתקן, הלאומי, בתנועת ההשכלה ברוסיה. אחדים מרעיותותיו, כגון תיקון החינוך המעבר לחיי עבודה ותקלאות, השתלבו לאחר-זמן בתכניותיהם של „חובבי-ציון“.

י. ב. נאטאנוזאקן, ספר הזכרונות, תרל”ו, תרס”ו; מ. קליינ-מאן, דמויות וקומות, 46-54, 1928; א. קופפער, שטריכן צו דער השכלה-באוועגונג אין רוסלאנד (בלעטער סאר גע-שיכטע, ג), 1950; י. קלחנר, היסטוריה של הספרות העב-רית החדשה, ג, 33, 115 (כולל ביבל’), תשי”ג; ר. גולדברג, לראשית ההשכלה ברוסיה (אורלוגין, י”ב), 1956; L. S. Greenberg, *A Critical Investigation of the Works of Rabbi I. B. L.*, 1930.

י. ס.

לְוִינְסוֹן, יוֹאֵל דָּוִד, ע”ע לְוִינְסְטֵין, יוֹאֵל דָּוִד.

לְוִינְסְקִי, אֶלְחָנָן לֵיב (1857, פּוֹדְרֵזְנִי [פלך וילנה]) — 1910, אוֹדֶסָה), סוֹפֵר וְעַסְקָן צִיּוֹנִי. בֵּית אָבִיו

קִיבֵּל ל' חִינוּךְ מִסֵּרְתִּי, אֶךְ כִּכֵּר בְּעוֹרָיו נִתְפַּס לְהַשְׁכֵּלָה, לְמַד דּוֹסִית וְנִדְד בְּעֵרֵי תַחֲסוֹם הַמוֹשָׁב, כִּשְׁהוּא מִתְפַּרְסֵם מִשְׁעוֹרִים

וּתְעוֹמֵלֵתִית. אֶת מַאֲבָקוֹ לְמַעַן הַהִשְׁכֵּלָה חָלַל בְּכַתִּיבַת סַאטִי-רוֹת, כְּדוֹגְמַת אֱלוֹ שֶׁל י. פֶּרֶל וְי. אַרְטֵר, „דְּבָרֵי צִדִיקִים“ (1830) הוּא מַעִין הַמִּשְׁךְ ל. מְגַלָּה טְמִידִיךְ לִי. פֶּרֶל, אֶךְ ב. עֲמַק רִפְאִים (תְּרִכ”ז) ב. פֶּלּוֹנִי אֱלִמוֹנִי הַכּוֹנֵי (בְּתוֹךְ „יִלְקוֹט רִיב”ל תְּרִל”ח) וּבְמַחְזָה הַיִּיֵדִי „דִּי הַפְּקֵרוֹ-וְעֵלֶט“ („עוֹלָם הַהַפְּקֵר“, תְּר”א), מִתְרַחֵבֵת הַסַּאטִירָה וּמְקִיפָה, מִלְבַּד חֲסִידִים וְצִדִיקִים הַמִּתְוָאֲרִים בְּצַבְעִים שְׁחוּרִים — גַּם אֶת תְּקִיפֵי הַקְּהָל, הַגְּבָאִים, חוֹכְרֵי הַמַּסִּים וְהַחֲוֹטִפִים. שְׁלוֹשׁ הַסַּאטִירוֹת הָאֲחֵרוֹנוֹת, וְאֲחֵרוֹת נוֹסְפוֹת, לֹא נִדְפְּסוּ בְּחַיָּו, אֲלֵא הִתְהַלְכוּ בְּכ”י בְּקֶרֶב יְהוּדֵי וְלִיָּן וְגַאֲלִיצְיָה. בִּ31 1823 סִיִּים ל' אֶת הַחֲשׁוֹב בְּסִפְרֵיו, „תְּעוֹדָה בִּישְׂרָאֵל“, שֶׁנִּדְפַּס רַק כְּעֹבֵר 5 שָׁנִים (תְּקפ”ח), מִשׁוֹם הַתְּנַג־זוֹתָם שֶׁל בְּעַל־הַדְּפּוֹס הַשְּׁמֵרְנִיִּים. הַסֵּפֶר דָּן בְּשִׁאלָה, אִם מוֹתֵר לְלַמֵּד אֶת לְשׁוֹנוֹת הָעַמִּים וְלִיְמוּדֵי-יַחֲוֹל כְּכֹלֵל, וְעוֹסֵק גַּם ב. חוֹבַת אִישׁ יִשְׂרָאֵל לְלַמֵּד אִינוֹ מֵלֹאכָה אוֹ אוֹמְנוֹת לְפִרְנִסְתּוֹ. דְּבָרָיו כְּתוּבִים מִתּוֹךְ בְּקִיאוֹת בְּמִקְרוֹת וּבְרוּחַ לְאוֹמִית מוֹבָהֶקֶת אֶת הַשְּׁפָה הָעִבְרִית רוֹאֵה ל' כ. „קִיּוֹם הָאוֹמָה“, וְכֹגוֹרֵם הַמֵּאֲחֵד אֶת כָּל תְּפֹצוֹת יִשְׂרָאֵל לְאוֹמָה אַחַת. אֶת ה. „חֲדִידִים“ הוּא מְבַקֵּר קְשׁוֹת, וּמוֹקִיעַ אֶת שִׁטַּת הַמְּלָכוֹת הַנְּהוּגָה בָּהֶם. הוּא שׁוֹלֵל אֶת הַיִּיֵדִית, וְתוֹבֵעַ אֶת הַחֲלֻפְתָּה בְּגֵרְמָנִית אוֹ בְּרוֹסִית. מְקוֹם נִכְבָּד מוֹקֵדֵשׁ לְהַטְפָּה לְמֵלֹאכָה וְלְעִבְרִית-הָאֲדָמָה, וְלְבִיקוּרַת עַל הָעִיִּסוֹק בְּמִסְחָר הַזְּעִיר, שְׂרֻבּוֹ „קְשׁוֹר בְּעוֹל וּבַחֲמַס“. סִיגְנוֹן הַסֵּפֶר עֲצֵמִי, הוּא מִשְׁתַּמֵּשׁ בְּרֵאיוֹת מִתּוֹךְ הַמְּקוֹרוֹת הַמְּקוֹבְלִים עַל קְהַל הַקּוֹרְאִים. בְּקֶרֶב הַמִּשְׁכִּילִים נִתְקַבַּל הַסֵּפֶר בְּהִתְלַהֲבוֹת, וְאֶף נוֹצְרוֹ חוֹגִים לְבִיצוֹעַ תְּכַנּוּיֹת שֶׁהוֹצְעוּ בּוֹ, הַמְּשַׁלְּה הַרוֹסִית הָעֲנִיקָה לִפְרֵס גְּדוֹל. אֲלֵם הַחֲסִידִים אֶסְרוּ אֶת הַקְּרִיאָה בְּסֵפֶר. גַּם הַסֵּפֶר „בֵּית-יְהוּדָה“, (תְּקצ”ט), שֶׁנּוֹעַד לְהִיּוֹת הַמִּשְׁךְ ל. תְּעוֹדָה בִּישְׂרָאֵל, יֵצֵא לְאַחַר לְבִטִּים רַבִּים עִם הַמֵּד-פִּיִּסִים. סֵפֶר זֶה עוֹסֵק בְּעִנְיָנִים שׁוֹנִים, כְּגוֹן מְהוֹת הַמְּצוּוֹת, הַתְּלִמּוֹד, הַקְּרֵאִים, הַפְּרוֹשִׁים, סֵפֶר הַזְּוֹהַר, הַשְּׁבַת-אוֹת, הַחֲסִידוֹת וְעוֹד, וְכֵן בְּשִׁאלָה „הֵאֵם יֵשׁ עוֹד תְּקוּהָ לְתַקֵּן אֶת בֵּית יִשְׂרָאֵל בְּכִמָּה דְּבָרִים, וְאִיךְ ז’“. לְדַעַת ל' יֵשׁ לְהוֹסִיף עַל הַדַּת הַיְּהוּדִית, „הָאֲלֹהִית“, אֶת „הַדַּת הַנִּימוֹסִית“, הַמְּסַפֶּלֶת בְּסִדְרֵי הַחֲבֵרָה וּבִיחֹס לְמַדְעִים הַשְּׁתוּגִים הַדְּרוּשִׁים לְקִיּוּמָה וְלְהַתְּפַתְּחוּתָהּ. חֵלֶק זֶה צָרִיךְ לְהִיּוֹת פֶּתוּחַ לְתִיקוּנִים בְּהַתַּאֵם לְרוּחַ הַזְּמָן, אֶךְ בְּתַנְאֵי שִׁאלָה יִתְקַבְּלוּ עַל דַּעַת הַכָּל, כְּדֵי שֶׁלֹּא יִתְפַּלֵּג הָעַם לְכַתּוֹת. מִחֲצִיתוֹ שֶׁל הַסֵּפֶר מוֹקֵדֶשׁ לְסִקְרִיהַ הַיִּסְטוֹרִית שֶׁל חֲכָמֵי יִשְׂרָאֵל בְּכָל הַדּוֹרוֹת, עַד לְדוֹרוֹ שְׁלוֹ. הַסִּקְרִיהַ כְּתוּבָה תּוֹךְ דְּבָקוֹת בְּמִסְוֹרָת, אֶךְ יֵשׁ בָּהּ שְׂגִיאוֹת רַבּוֹת. לְתִיקוֹן חַיֵּי הַיְּהוּדִים בְּרוֹסִיָּה הֵצִיעַ ל' תְּכַנּוּת בֶּת 5 סְעִיפִים: (1) הַקְּמַת בְּת”ס עֲצֵמִיִּים, לְבָנִים וּלְבָנוֹת, שְׁבָהֶם יִינָתֵן לְהַמּוֹנֵי הָעַם חִינוּךְ יִסּוּדִי, לְרַבּוֹת דְּקוֹדֵק, חֲשִׁבָן, לְשׁוֹן הַמְּדִינָה וְלִיְמוּד מֵלֹאכָה. לְמוֹכְשֵׁרִים יוֹקְמוּ בְּחֵי-מִדְרֵשׁ מְרְכִזִּים בּוֹוֹאֲרֶשָׁה, וְיִלְנֶה, אוֹדֶסָה וּפְרִדִּיִצְב, בָּהֶם יִלְמְדוּ, מִלְבַּד לִיְמוּדֵי הַיְּהוּדוֹת, מַדְעַ וְלְשׁוֹנוֹת שׁוֹנוֹת; (2) בְּחִירַת „רַב כְּלָלִי וְסִמּוֹךְ לּוֹ בִּי”ד גְּדוֹל, שִׁימְנוּ רַבָּנִים כְּכֹל עֵרֵי רוֹסִיָּה, שֶׁלֹּא יִהְיוּ תְּלִיִּים בְּקִהְלוֹת, כֵּן יִבְחָר „וְעַד פְּרוֹנְסִים“ שִׁיגֵן עַל הָעֲנִיִּים; (3) מִיּוֹנֵי „מְגִידִים“ שִׁינְהִלוּ תְּעוֹמָלָה לְמַעֲשִׂים טוֹבִים, לְעִבְדוּהָ וּלְמֵלֹאכָה, וּלְמִלּוּי חוֹבּוֹת כְּלִפֵּי הַחֲבֵרָה הַמְּמַשְׁלָה; (4) הַצְּעָה שֶׁהַמְּמַשְׁלָה תִּשְׁתַּדֵּל לְהַעֲבִיר שְׁלִישׁ מִיְהוּדֵי רוֹסִיָּה לְעִבְדוֹת הָאֲדָמָה; (5) הַצְּעָה לְאַסּוֹר אֶת הַמּוֹתְרוֹת (בִּיחּוּד אֲצֵל הַנְּשִׁים).

שָׁנָה לְפָנֵי-כֵן יֵצֵא לְאוֹר סֵפֶרוֹ „אֶפְסוֹ דְּמִי” (תְּקצ”ז), נִגְדַּ עֲלִילַת-הַדֵּם. הַסֵּפֶר תּוֹרְגֵם לְאֲנְגְלִית, לְגֵרְמָנִית וּלְרוֹסִית.

poraine depuis la Révolution jusqu'à la paix de 1919 («היסטוריה של צרפת בת-ימינו, מהמהפכה ועד חוזה ורסי»), 1920—1922. למפעלים אלה תרם לי גם מחקרים משלו, ומפורסמת בייחוד ביקרתו על לואי XIV. המבטאת את שיטתו האנאליטית הסינתטית, שהעמה את הזוהר שבו העטו היסטוריונים קודמים את לואי XIV.

לויטֶדן, יוהַנס — Johannes Leusden — (1624, אוטֶרֶכְט — 1699, שם), תאולוג פרוטסטנטי, בלשן וחוקר המקרא. ב1647 סיים את אוניברסיטת אוטרקט, וב1649 עבר לאמסטרדם, כדי ללמוד עברית ואת מנהגי היהודים מתוך מגע אתם. שם למד גם תלמוד ורכש ידיעות בספרות הרבנית. ב1650 מונה לפרופסור באוטרקט וב1659—1661 הוציא באמסטרדם, עם המדפיס היהודי יוסף אטיאט, את התנ"ך העברי, הראשון שהכיל את מיספור הפסוקים. מהדורה זו התפרסמה בדייקנות וביפי עיצוב הדפוס, והפכה יסוד למרבית דפוסי המקרא עד המאה ה19. בין היתר למד דורת מאיר הלוי לטריס (ע"ע) שנדפסה ע"י חברת מסיקי כתבי-הקדש בבריטניה. לי הרבה לפרסם בתחום מדע המקרא והבלשנות העברית, וספריו מכילים תרגומים רבים מעברית. ספר הלימוד לעברית (וארמית) שלו Synopsis Hebraica et Chaldaica (1667), תורגם לאנגלית, צרפתית וגרמנית. לי כתב פרושים לספרי יואל, יונה, עובדיה וההלים, תירגם ללאטינית את פרקי אבות (1665), וכתב סיכום לאטיני של ספר המצוות לרמב"ם (1686).

M. Steinschneider, *Christliche Hebraisten* (ZfHB, III, 113), 1898.

לויֶצְקִי, יַעֲקֹב (1904, אוקראינה — 1956, ירושלים), מאתמאטיקאי. עלה לארץ ישראל בילדותו. השכלה מאתמאטיק רכש באוניברסיטת גטינגן שבגרמניה ובאוניברסיטת ייל שבאה"ב. שימש בהוראה באוניברסיטה העברית בירושלים החל מ1931 עד לפטירתו. בהשפעת הגב' אמי נתר (ע"ע) החל לעסוק באלגברה מופשטת ובעיקר בתורת החוגים הלא קומוטטיוויים. עבודתו בתורת החוגים עם תנאי המינימום (שנעשתה באותו זמן יחד עם המתמאיטיקאי האמריקני הופקינס) נחשבת כיום לעבודה הקלאסית בנושא זה. מחקריו בתורת הנוחיות של חוגים (ע"ע) הקנו לו (יחד עם תלמידו; בשנת 1953) את פרס ישראל למדעים מדויקים. הראדיקאל הידוע בתורת החוגים — הראדיקאל של לי" נקרא על שמו.

לויית, קרל — Karl Löwith — (נר 1897, מינכן), פילוסוף גרמני ממוצא יהודי-למחצה. מוריו היו א. הוסרל, מ. גיגר ומ. היידגר. מ1928 הרצה במארבורג; ב1934/36 שהה ברומא; אח"כ היה פרופסור ביאפאן; מ1941 — באוניברסיטת טאות באה"ב; מ1952 — בהידלברג.

הקווים הראשיים של הגותו קשורים למחקריו בהתפתחות המחשבה הפילוסופית שלאחר הגל. בכתביו מודגשת השפעתו של היידגר, למרות הביקורת החריפה שמתח לי על האונטר-לוגיה הקיומית-ההיסטוריסטית שלו. כגון בספרו: Heidegger: ger: Denker in dürftiger Zeit («היידגר: הוגה בעת-צרה»), 1953. אך מכרעת יותר היתה השפעתו של ניצשה, שלי היה פרשנו המובהק, ובאמצעותו נתקרב אל המטאפיסיקה היוונית ואל אורח-המחשבה האריסטוטלי הצרוף. הוא ביקש לפרש מן החשיבה המודרנית, שמרפזה באדם, ולחזור אל אופן-החשיבה האריסטוטלי, אל הטבע והקוסמוס (וע"ע אנתרופו-

פוטטים. ב1880 נכנס לאוניברסיטת חרקוב, אך לאחר פרעות 1881 נסע לא"י, ממנה חזר «חובב-ציון» נלהב. הוא השתקע באודסה, היה פעיל באירגון אגודות של «חובב-ציון», התקרב לחברת ה-סופרים העברים בעיר. ב1889 הצטרף לאגודת «בני-משה» (ע"ע), וכתב את האוטופיה הציונית «מסע לא"י בשנת ת"ת לאלף הששי». ב1896 נתמנה לסוכן חברת היינות הא"י «כרמל», והרבה בנסיעות בין קהילות רוסיה, כשהוא מצרף לעבודתו תעמולה לאומית וציונית. באודסה היה לי הרוח החיה בעבודה הציונית. הוא היה ממייסדי הוצאת הספרים «מוריה», שימש כגבאי ודרשן בבית-הכנסת הציוני «יבנה», וסייע רבות למפעלים ספרותיים ולסופרים עבריים. כן היה ממארגני התנועה לתחיית השפה העברית והפצתה, וייסד את העתון היידי הראשון באודסה, «גוט-מארגען» (1901).

את מקומו בספרות העברית קנה לי ביצירת הפיליטון הפובליציסטי, ובהעלאתו לרמה גבוהה. במיוחד יש לציין את הסדרה של 50 פיליטונים בשם «מחשבות ומעשים», שנתפרסמו בכרכים א—כ"ג של כה"ע «השלח» (1897—1910), בחתימת «רבי קרוב», המצויינים בהומור טוב-לב, בתגובה קולעת למאורעות השוטפים, בשימוש רב בחומר מדרשי ובפולקלור עממי, ובהיותם מורשים עמוק במסורת הלאומית-עממית. לאחר מותו יצאו כתביו ב3 כרכים (אודסה, תרע"א—תרע"ג; תרצ"ו).

חברת מוקדשת לזכר לי (השלח, כ"ג), תרע"ע; י. קלוזנר, א. ל. לי, האדם והסופר (בתוך: כתבי לי, א'), תרע"א; הג"ל, א. ל. לי וחלום המלכות שלו (מאונס, ב'), תרצ"א; מ. קליינמאן, דמויות וקומות, 249—278, 1928; ס. לחובר, תולדות הספרות העברית והודשה, ג' [חלק ב'], 39—40, 215 (כולל ביבל'), 1932.

י. ס.

לויס, אַרְנֶסֶט — Ernest Lavisse — (1842—1922), היסטוריון ופדאגוג צרפתי. לי היה מורה של בן הקיסר נאפוליון III. מפלת צרפת במלחמתה בפרוסיה 1870/1 זיעזעה אותו, הוא יצא בגמר המלחמה לברלין ועסק 4 שנים בחקר תולדותיה של גרמניה ומשטרה. בשובו לפאריס החל ללמד ב-École Normale Supérieure, וב1883 — בסורבון. ב1904—1919 היה לי מנהל ה-École Normale, שהפך בימי תיים לחלק מאוניברסיטת פאריס. ב1892 נבחר לאקאדמיה הצרפתית.

ההיסטוריון עסק לי תחילה בתולדות גרמניה, וכתב כמה ספרים בשטח זה, ביניהם: Trois empereurs d'Allemagne («שלושה קיסרים של גרמניה»), 1888, La Jeunesse du grand Frédéric (געזרי פרידריך הגדול), 1891. כן ערך, יחד עם א. ראמבו, את: Histoire générale du IVe siècle jusqu'à nos jours («היסטוריה כללית מהמאה ה4 עד ימינו»), XII—I, 1893—1901; את עיקר פרסומו קנה לי כעורך של סדרות ספרים בהיסטוריה צרפתית: Histoire de France depuis les origines jusqu'à la Révolution («תולדות צרפת מראשיתה ועד למהפכה הצרפתית»), IX—I, 1908—1911, ובמיוחד Histoire de France contem-

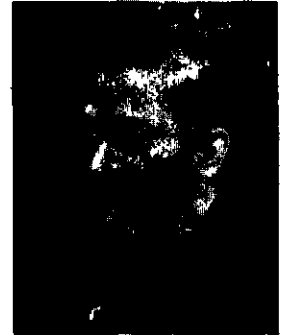

א. 5. לוינסקי

האלה ענת, 29, 51, 52, 55-57, 67, 71 תשי"ג; ש. בודנהיימר, החי בארצות המקרא, 239-241, 310-312, תש"י; ג. ה. סורסיני, ספר איוב עם פירושו חדש, 32-33, A. S. Kapelrud, *Baal in the Ras Shamra Texts*, 1952; A. Kaiser, *Die mythische Bedeutung des Meers in Aegypten, Ugarit und Israel*, 1959 (ושם ב"ב); B. S. Childs, *Myth and Reality in the OT*, 1960; S. N. Kramer, *Mythologies of the Ancient World*, 201/2, 210, 1961.

ש.מ.א.

כתלמוד ובאגדה הלי אינו מין זואולוגי מוגדר, אלא יצור שלא אחד ויחיד. שעמו משחק חקביה, ע"פ האגדה, שלוש שעות בכל יום (ע"ז ג, ע"ב). מלכתחילה נברא הלי זכר ונקבה, אך מחשש פן יתרבו ויחריבו את העולם, סירס הקב"ה את הזכר ואילר את הנקבה הרג. ומלחה לצדיקים לעתיד לבא" (ב"ב ע"ד, ע"ב). ועתיד הקב"ה לעשות סעודה לצדיקים מבשרו של ל', השאר מחלקין אותו ועושין בו סחורה בשוקי ירושלים. כן עתיד הוא לעשות סוכה לצדיקים מעורו. השאר פורסו על חומות ירושלים ויויו מביהק מסוף העולם ועד סופו. מותו יתרחש לאחר קרב שיערך בינו לבין הבהמות, בו יהרגו שניהם (ויק"ר י"ג, ג). מאמרים אחדים נראים כאילו הם מתייחסים לבעל-החיים הידוע בשם זה (שבת ע"ז, ע"ב; חול' ס"ז, ע"ב). הד לסיפוריהם של צייד-ל' יש, כנראה, בדבריו של רבה בר בר חנא (ב"ב ע"ג, ע"ב). — בקבלה מסמל הלי את כוח-הרע בעולם (וזהר ח"א, ל"ד ע"ב; ח"ב, ל"ה ע"ב ועוד).

L. Lewysohn, *Die Zoologie d. Talmuds*, 155-159, 1858;
L. Ginzberg, *The Legends of the Jews*, I-VI, Index s. v., 1910-1938.

לזיתן, יצחק איליץ — Исаак Ильич Левитан — (1861 [או 1860], קיבארטי [ליטא] — 1900, מוסקוה), צייר יהודי רוסי. ל' עבר בילדותו, יחד עם משפחו



י. א. לזיתן

תו, למוסקוה. בגיל 15 התחיל ללמוד בביה"ס לאמנות בעיר זו אצל מורים בעלי-שם. משי סיים את לימודיו ב-1884, הת-קרב ל"נודדים" (передвиги-уааа), קבוצת אמנים בעלי מגמות ריאליסטיות, שהציגו את יצירותיהם בתערוכות נודדות. מאוחר יותר, השתייך לזרם החדש Мир Искусства ("עולם האמנות"). להתרשמו תו מיצירותיהם של אמני צרפת,

בעת ביקורו בפאריס ב-1889, נודעה חשיבות רבה לגבי קביעת אופי אמנותו. מ-1896 עד מותו במחלת השחפת הורה בבית-הספר לאמנות במוסקוה את מקצוע ציור-הנוף. — ל' היה ידוד של ציכוב.

מרבית יצירתו של ל' ציורי נוף ומיניאטורה — ציורי פרחים. לאחר שהשתחרר בהדרגה מהחינוך האקדמי שקיבל, נעשה ל' אחד מראשי המגמה "האידיאלית" בארצו, שהיתה מקבילה במידת-מה לאסכולת ברביון (ע"פ) הצרפתית. תמונותיו מעידות על ידיעה ותחושה עמוקה של הטבע על כל גילוייה. הן מביעות את השלחה של השדות המוריקים ("אחו בקצה היער", 1898), של פלגי מים ושלגים ("עליד המערבולת", 1892; "אגם", 1899-1900), ושל בתי-עץ וחרשות ("חרש ליבנים", 1885-1889), שלחה שאינה נפגמת ע"י נוכחות

לזיתן פילוסופית, כרך-מילואים, עמ' 294). מגמה זו באה לידי ביטוי מובהק בספרו החדש: Gott, Mensch und Welt in der Metaphysik von Descartes bis zu Nietzsche ("אלהים, אדם ועולם במטאפיסיקה, מדקארט עד ניצשה"). 1967, שבו הקדיש, בין השאר, דיון מיוחד להשקפתו של שפינוזה בדבר "אלהים, או הטבע". — מפתביו הקודמים עוסק חלק ניכר בפרשנות של ניצשה וכן בביקורת של פילר-סופיית ההיסטוריה. בין האחרונים: Gesammelte Abhandlungen zur Kritik der geschichtlichen Existenz (מסות לביקורת הקיום ההיסטורי), 1960.

א.ע.ש.

לזיתן, בעל-חיים אגדי במקרא ובמיתולוגיה של המזרח הקדום. קשה לפסוק, מהו היצור ששימש יסוד לתיאורי הלי במקרא. המדובר לכאורה בחית ים ענקית, המהלכת אימה על ברואים אחרים (ישע' כו, א; תה' עד, יד; קד, כו). יש שהציעו לזהות את הלי עם Balaenoptera physeter catodon המצויים לפעמים גם בים התיכון; יש שראו בתיאור הלי שבאיוב (מ: כה—לב; מא: א—כו) זיקה לתנין (Crocodylus niloticus), בהתאם לתי-אור בהמות, הוא סוס היאור, הקודם לו (שם מ: טו—כה). אולם, נראה יותר שאין לתפוס את הלי כחיה ראלית מסוימת אלא כמפלצת מיתית-קדומית.

הלי נזכר בספרות אוגרית, בשירת-העלילה הכנענית בדבר נצחונו של בעל על שר של ים ועל בעלי-בריתו. נאמר שם, שבין המנוצחים בידי בעל היו "לתן בתן ברח" ו"בתן עקלתן", היינו. "לזיתן נחש בריח" ו"נחש עקלתן", כפי שהם מכתים בישע' כו, א — מפלצות העתידות להיפקד שוב בחרבו החזקה של האל (שם, שם; השוהה, איוב כו: י—ד). ונראה, שגם מהביטוי "לזיתן זה יצרת לשחק בו" (תה' קד, כו), עולה רמז לנצחונו של האל על המפלצת הקדומה. במיתוס הבבלי מצויה הקבלה למעשה הלי בסיפור על מרדוך (ע"פ) המנצח את תאמט המפלצת הקדומה, המייצגת את המים.

במקרא נזכר הלי בויקה לנפלאותיו של האלהים בימי בראשית, לשפטים שעשה באיתני הים: "אתה פורדת בעון ים שברת ראשי תנינים על המים אתה רצצת ראשי לזיתן" (תה' עד: יג—יח). מכאן ומכתובים אחרים במקרא (ישע' כו, א; תה' קד, כג) מסתבר, שרווחים היו בישראל סיפורים על המרד שחוללו בדמדומי הבריאה מפלצות הים, וכיניהן הלי, כנגד האלהים, שהכניעו בכוחו העצום. אולם במסורת ישראל, מעצם יסודה המגותאיסטי, אין הנצחון הקדום על מפלצות, כגון הלי, כרוך במלחמות אלים או בהתמודדות של ממש שבין האל לבין יצורים, אלא עדות היא להופעת האל ולשליטתו המחלטת ביקום ובענקי הבריאה. במקרא השת-מדו רק הרים עוממים למסורת הכנענית על עלילת הלי ולסיפורים מיתיים דומים אחרים (השר ישע' נא, ט; חב' ג: ח—ט; תה' צג: ג—ה; צו: יא—יג; איוב לח: ד—ב). שינוי נוסף שחל במסורת המקראית על הלי לעומת הסיפור הכנעני הוא שהמפלצות הקדומות שמרדו נגד האלהים הפכו לסמל כוחות הרשע העתידיים באחרית הימים להכנע לפני האל ולעבור מן העולם (ישע' כו: א, יב, יג; השו"י ישע' נא, ט—יב).

רע"ע נחש, תנין.

מ. ד. קאסוטו, מותו של בעל (תרביץ, יב), תשי"א: הנ"ל.

והאחוריים התנוונו ונעלמו. הזנב מפותח מאד, מצוייד במערכת שרירים חזקים, ומסתיים בסנפיר דו-אתני כדג, אלא שאינו מאונך כ-יאם מאוזן, הוא איבר-התנועה הראשי. לרוב הל" גם סנפיר גב. סנפיר הזנב וגם סנפיר הגב — חסרי שלד פנימי, ובנויים מרקמת חיבור קשה בלבד. הלי נעים קדימה ע"י הטיית הגוף לצדדים והם עולים ויורדים בעזרת התנועות החזקות של אנות הזנב. הסנפירים הקדמיים וסנפיר הגב פועלים בעיקר כאיבר היגוי ולשווי-משקל. עורם חלק מאד, מה שמקטין את החיכוך ומקל על השחייה. הוא מחוסר כל שעורה, פרט לקבוצות בודדות מסביב לפה. הוא גם חסר בלוטות, פרט לבלוטות-החלב. תחת העור שכבה עבה מאד (10—20 ס"מ), העשויה רקמת שומן-עטרן — השומרת על חום גופם מפני שכבות המים התחתונות הקרירות והמקטינה את המשקל הסגולי של גופם וגם משמשת מאגר מזון. גם עצמותיהם עשויות רקמה ספוגית וחלליהן מלאים שומן. החרטום מפותח מאד. הנחיריים נפתחים החוצה ע"י פתח יחיד או זוגי בשטח העליון של הראש ומשמשים לנשימה בלבד. בצלילה הם נסגרים ע"י ססתומים מיוחדים ואין המים יכולים לחדור לריאות. העיניים קטנות ומוגנות ע"י הפרשה שעוצית מיוחדת, שמקורה בבלוטות הדמעה. יחס הפוך קיים בין גודל החיה לעין. בדולפיק, למשל, היחס בין העין לאורך הגוף הוא 1:80 ובל' הענק 1:600. האזניים הסרות אפרכסות ובצלילה גם הן נסגרות ע"י ססתומים. נקב השמיעה קיים בעובי של סיכה.

שלד. בגלל לחץ שכבות-המים חלו שינויים בשלד הקדמי של הגוף. החלק הקדמי של הגולגולת וחוליות-הצוואר מראים נטייה "טלסקופית" — הם נתקצרו. באמצעה נשארה הגולגולת רחבה, להכיל את המוח ואת עצמות הלסתות הענכיות. מבנה עמוד-השדרה ומבנה הצלעות מותאמים לחיים במים. גוף החוליה מפותח, ואילו זיזי המפרק אבדו. חוליות-הצוואר קטנות (בבל'נה: עבים 5 ס"מ) ולעיתים קרובות מחוברות. משלד הגפיים האחוריים — הסנפירים — שרדו זוג עצמות קטנות, חפשיות, השקועות בסנים הגוף, הן משרשות נקודת אחיזה לשרירי איברי-המין החיצוניים. בגפיים הקדמיים מספר פרקי-האצבעות גדול (hyperphalangy).

נשימה. צנורות הנשימה והריאות בנויים ביסודם בדרך מה ליונקים יבשתיים, פרט למבנה בית-הבלעיה. אצל הלי ההתארכות שני סחוסים ביחד עם האפילגולטיס יוצרים מעבר רצוף ונפרד מהושט. הודות לכך האוויר אינו יכול לחדור לפה בזמן הנשיפה, והמים — לצנורות הנשימה בזמן הנשיפה. ריאות הלי עשירות בנאדיות, ומספרן — בדולפין בגודל של אדם — פי 3 בהשוואה לריאותיו של האדם. כל מערכת הנשימה (המעברים והסימפנות) מצוידת בטבעת ססתומים, לבל יחדרו מים לתוכה. יכולת קליטת האוויר של הריאות גדולה מאד ומהירה, דפנותיהן הגמישות מתרחבות ומגדילות את נפחן. הלי נושמים את האוויר שעובר דרך צנור הנשימה מהנחיריים עד לריאות. בשחייתם הם שוקעים במים ועולים מזמן לזמן אל פני המים כדי לנשוף ולשאוף אוויר. הנשיפה נראית בדרכ כעמוד ענקי של אדים. נראה שעמוד "העין" נוצר בעקבות השחרור הפתאומי של האוויר מהריאות והתפשטותו החוצה בגלל הבדלי הטמפרטורה הלחץ. כאשר האוויר הנתון תחת לחץ גבוה נפלט החוצה — הוא מתקרר, הלחות העודפת שבו מתגבשת לטיפות ועירות. כשהנשיפה אטית, כמו בליותן הקאליפורני



י א לווייתן: מנוחת נצח

האדם. נופיו מבטאים את מרחבי הנהר חלגה (ערב על החלגה, 1886/8), את שממון המרחקים, כגון "ולאדימירקה" (1892), ציור המתאר את הנתיב בו היו עוברים הנדונים לעבודת-פרך בדרכם לסיביר, ואת הדממה האינסופית שבי טבע, כגון בתמונה המונומנטאלית "מנוחת נצח" (1894).

יותר משנחן בכשרון קולוריסטי מובהק, היה לי רגיש לפרטים. ולגוונים של הירוק הצהוב-הזהוב. עם זאת נחשב לי לצדו של ריפין (ע"צ), לאחד מגדולי צייריה של רוסיה בתחום ציורי-הגוף של המאה ה-19. יצירתו, הכוללת כ-1,000 ציורים, מיוצגת במחיאונים ברוסיה, וכן מצויים מספר ציורי גוף ופרחים משלו באוסף "מחיאון ישראלי בירושלים" — מכתביו, זכרונותיו ומסמכים על חייו ופעולתו של לי יצאו לאור 1956.

C. Глаголь — И. Грабарь, И. И. Л., 1912;
A. A. Федоров-Давыдов, Л., 1938.

יו פי.

לְיוֹתָנִים (Cetacea), סדרת בע"ח ימיים השייכים למחלקת היונקים (ע"צ), מהגדולים שבהם, והמהווים קבוצה בפני עצמה. הסתגלותם למים שלמה. בצורתם החיצונית דומים לדגים, בעיקר לשחיניים הטובים שבהם. גדלם ומשקלם שונים ממין למין יותר מאשר בכל סדרה אחרת של היונקים: בין 1—35 מ', ובין 25 ק"ג—136 טון. אורך-חיהם 30—40 שנה. תפוצתם כל-עולמית; שוכנים בכל האוקיינוסים הימיים, מעטים בנהרות ובאגמים אחרים. כוללים 38 סוגים ו-90 מינים המשתייכים ל-9 (לפי שיטה אחרת 8) משפחות. בעולם היתקים ובעולם החי הלי הם אחת מקבוצות בע"ח המופלאות באורח-חיהן, שבחלקן עדיין אינו מובן כל צרכו ולא נחקר במידה מספקת. מבנה כללי. גוף הלי דמוי טורפדו ועשוי חטיבה אחת, בלי סימן של צוואר. הגפיים הקדמיים הפכו לסנפירים

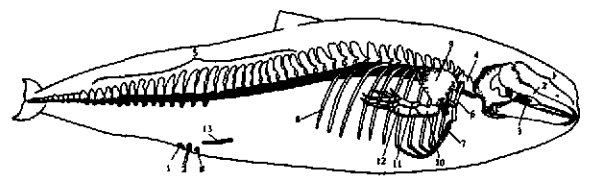

ציור 1. מראה כללי של דולפין ומבנה שלדו
1. תרסום; 2. עצם-הלסת העליונה; 3. ארוכה-העין; 4. חוליות-צוואר מאוחות; 5. חוליות; 6. הצלע 1; 7. עצם-החזה; 8. הצלע 12; 9. שכמת; 10. עצם-הזרוע; 11. עצם-הגומד; 12. עצם-החישור; 13. אנו הירכיים.
א. פתח-המין; ב. זונה-הפסמות; ג. פיה-הטבעת

ל"א אין צורך בהגנה מיוחדת נגד "שיתוק צוללנים" משום שכמות האוויר בריאות מגבילה את שיעור החנקן הנספג במחזור הדם. הוכח שבמינים הצוללים למעמקים גדולים, תכולת הריאות קטנה יחסית מאשר אצל שאר הל". כן נתברר, שבשעת הצלילה המים לוחצים על הסרעפת וזו מכווצת את הריאות ומכריחה את האוויר לצאת לטרבאות ולמעברים אחרים. הנאדיות המתרוקנות מתכווצות כך שחילוף הגאזים בין הריאות לדם נעשה נמוך עד למינימום, ונשאר כך עד שהלי עולה לשכבת מים אחרת.

איברי העיכול. הקיבה מחולקת לאיזורי עיכול שונים. הכבד — דראונתי.

איברי החושים. חושי השמיעה המישוש מפותחים בעוד שחושי הריח לא קיים. באזניהם קולטים הל", כנראה, את תנודות גלי הקול במים ולא את גלי הקול הנוצרים באוויר. ראייתם מוגבלת למים: הקרנית שטוחה העדשה קמורה. הל" הם חסרי ראייה בינוקולרית כי עיניהם מונחות בצדי הגוף, בזוויות הלוע, ואין הם יכולים לראות באופן סימולטני בשתי עיניהם את החפץ שלפניהם. הל" משמיעים קולות רבים שמתפקדים לקיים קשר בין הפרטים של הלהקה ולטייע בהתמצאות בסביבה באמצעות קליטת ההדים המורחזים מחפצים שונים. דבר זה מאפשר ל" לעקוף מכשולים ולמצוא מזון. ללא השתתפות חושי הראיה, בעומק המים — בחשכה, בדומה לעטלפים ("ע"ע הר, עמ' 429). פליטת ל" אל החופים מתרחשת בחופים טובעניים — במקומות שהתהוה זה אינה כשורה. דולפינים משמיעים שתי קבוצות של קולות: אחת בעלת תדירויות של 7,000 ו-15,000 חרץ, הנשמעת לאוזן כשריקה חדה (בלויתני-שיניים אחרים התדירות יורדת לעתים עד ל-500 חרץ), השניה — כחריקת הדלת, שתדירותה תה 20,000 עד 200,000 חרץ. הל" חסרים מיתרי-קול, וכנראה, הם מוציאים את הקולות ע"י רעידות קפלי קרום-הגרונן. הל" מוציאים ברעות אורז גם מתחת לפני המים. ל" מח קטן, יחסית לגדלם, אולם הקליפה (החומר האפור) מפותחת ומלחה קיפולים וקמטים מרובים ומסוככים.

איברי מין קרובים לפי הטבעת ב $\frac{1}{3}$ האחורי של הגוף. האשכים נמצאים בפנים חלל הגוף. אצל הנקבה מצוי זוג פסמות, כל אחת בחרץ כעין כיס בקרבת הפתח המיני. ההריון נמשך 8—16 חדשים. בדיכ גולד ולד אחד ולעתים שתיים — שניים; גדלו של הולד בערך $\frac{1}{3}$ מארכה של האם. הולד של ל" הענק, ארכו 8 מ', ומשקלו כ-2 טון. הולד נולד מתחת לפני המים, ומיד לאחר הלידה עולה הוא אל פני המים ומסוגל לנשום ולינוק. היניקה בעצמה הנמשכת כ-7 חדשים מתקיימת מתחת לפני המים. בהפסקות קצרות למדי עולה הגור אל פני המים ואחרי שאיפה ממשך לינוק, הוא מכניס ראשו לתוך החרץ-הכיס האם מזרימה את החלב אל פיו. לשונו של היונק עשויה חרץ ומסייעת ביני-קה. כך שהחלב עובר ישר לתוך בית הבליעה בלי שיבוא במגע עם המים שבסביבה. גדילת הל" מהירה מאד: הראשתן מכפיל את ארכו בשנה הראשונה לחייו ומגיע לגדלו המלא אחרי שנתיים. ל"הענק מגיע תוך שנתיים לאורך של 30 מ' ולמשקל של 130 טון. הל" מגיעים לבגרות מינית בגיל 2—3 שנים. הגידול המהיר של הל" מצריך תזונה עשירה: חלב האם עשיר באחוז גבוה של זרחן וסידן, ומאחר שהם חיים במים, ממדי-גופם גדולים ואינם זקוקים להוציא אנרגיה רבה לשאת את עצמם.

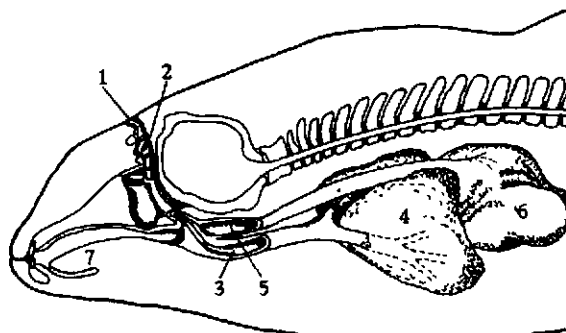

1. סתחמאה; 2. שסתום; 3. לוע; 4. ריאות; 5. ושמ; 6. קיבה; 7. לשון; 8. חלליהאח

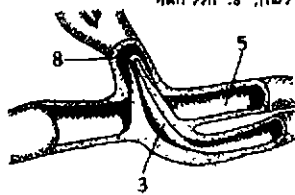

ציור 2. רכיביהנשימה של הלווייתן (חתר-אורז בהלסו הפרטי של הנוף)

(*Eschrichtius gibbosus*), כמעט שאין נראים אדים. נוסף לכך סבורים שעמוד האדים עשוי תרחיף של טיפות שומן בעלות כושר ספיחה של חנקן. נראה שע"י הנשיפה "העשן" השומני משמש אמצעי עזר להרחקת הפסולת מן הריאות. הל" הגדולים שוחים בדיכ באטיות, כ-4—9 ק"מ לשעה, ורק לפרק זמן קצר מסוגלים לשחיה מהירה. ל" הענק נע במהירות של כ-40 קמ"ש למשך 10 דקות בלבד. הל" *Eschrichtius* עובר את המרחק של 130 ק"מ במשך 20 שעות. דולפינים מצטיינים בשחיה מהירה וממושכת. בדיכ הם שוחים במהירות של 15—22 קמ"ש, אולם נמצא שהם מסוגלים לשחות במהירות של 38—40 קמ"ש במשך שעות אחדות. הל" מסוגלים להשאר תקופה ממושכת מתחת לפני המים. בשחיה רגילה הם עולים אל פני המים כל 5—15 דקות, אולם מסוגלים גם לצלילה ממושכת של 30 דקות או יותר. במינים אחרים — למשך 120 דקות לעומק צלילה של 720—900 מ'. בשחייתם נודדים הל" עם זרמי מים קרים או חמים, לפי הטמפרטורה הרצויה להם. גדידתם היא לשם השגת מזונם.

כמה מהשאלות הפיסיולוגיות הקשורות בצלילה ובהסתגלות הל" לטמפרטורות השתנות במעמקים, עדיין לא נפתרה, אבל מספר מכאניזמים כלליים ידועים. הצלילה לעומק והשהיה מתחת לפני המים העליה אל פני המים לפרקים, מצריכות הגדלת האפשרויות לאגירת חמצן התאמת הגוף לעמוד בפני לחצים שונים של המים. נפח הריאות הגדול מאד הרשת העצומה של *retia mirabilia* ("רשתות-פלא") מגדילים את הספקת החמצן, נוסף על ההמוגלובין של הדם, גם המולגלובין של השרירים קושר חמצן. צמצום צריכת החמצן מתבטא בירידת מספר פעימות הלב. החדות לשכבת השומן התת-עורית, השומרת על חום הגוף, אין צורך בהספקת דם יתרה להקף הגוף. רשת הוורידים ההקפית מתכווצת ולמוח ניתנת הספקת דם סדירה. לפני השקיעה הל" פולטים אוויר החוצה. מרכז הנשימה במוח אינו רגיש באופן יחסי להצטברות CO_2 בדם וברקמות. כמו כן מקילים הל" מעליהם את הלחץ ההידרוסטטי משום שהם נושמים אוויר בלחץ אטמוספירי. כשחל" צוללים, ריאה אחת בלבד מלאה אוויר.

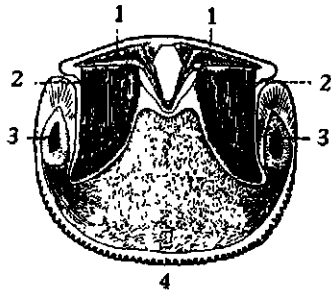

צוור 4 תת-רוחב כראשו של לווייתן חסר שיניים (ל"הענק — *Balaenoptera musculus*), כשפיו סגור. 1. לסת עליונה; 2. מזיפות; 3. לסת תחתונה; 4. לשון

אספים ריפוזי החומר הפלנקטוני. בהיסגר הפה נדחפים המים החוצה, ובעזרת הלשון נבלע הטרף לתוך בית-הבליעה. תת-סדרה זו מתחלקת ל-3 משפחות: (1) לווייתני-ענק (*Balaenidae*); (2) בלניים (*Balaenidae*); (3) לויתני אפור (*Rhachianectes glaucus*), מין יחיד במשפחת *Rhachianectidae*. בחופי קאליפורניה; כיום נדיר.

בלווייתני-ענק (1) החרטום משוטח ורחב. בחזה הריצ-אורך רבים. סנפירי-החזה צרים. חוליות הצוואר הפשוטות. הרוב הגדול של הל" הניצודים שייכים למשפחה זו. המין הגדול מכולם הוא ל"הענק (או הל" הכחול, *Balaenoptera musculus*), ארכו מגיע עד ל-33 מ' ומשקלו ל-130 טון. תכולת קיבתו עד ל-1,200 ליטר. הגב — אפור-פלדה, והגחון בהיר. המזיפות אינן עולות על 1 מ' ומספרן מגיע ל-400 מכל צד. חלל הלוע מתרחב ע"י ישוד קיפולי עור הנמשכים לאורך החלק הקדמי של הגוף. ובהיסגר הפה, נוצרים שוב הקיפולים, רצפת הפה מורמת המים נדחפים החוצה. מהירות שחייתו מגיעה ל-22 קמ"ש. הוא מסוגל להישאר למשך שעותיים מתחת לפני המים ולצלול לעומק של 450 מ'. חי ביחידות או בוגות. ניזון בעיקר בסרטן קריל. נפוץ באוקיינוסים ובמים הקרים, בעיקר באנטארקטיקה. מבצע נדירות עונתיות בין הימים הקרים לאיזורים החמים ביותר, בחיפושיו אחרי מזון ומקור מות רבייה. מספרו כיום פחת בהרבה משום שמרבית לצוד אותו. מין אחר קטן מקודמו הוא הל" המצוי, "הרוקל" (*Balaenoptera physalus*); ארכו מגיע ל-18—20 מ', ולעצמים רחוקות עד ל-26 מ'. קרוב לל" הענק וגם דומה לו במבנהו ובאורח-חייו. שחיין מצויין, יכול לנוע במהירות של כ-45 ק"מ לשעה. הגור בהולדה, ארכו כ-6 מ'; כשהוא נגמל, לאחר 6 חודשים, ארכו 12 מ'; לאחר 8 שנים, הוא מגיע לבגרות מינית. היה הל" המצוי הניצוד ביותר בין הל" הגדולים, אך גם עליו מאיימת סכנת השמדה. המין *Balaenoptera borealis* (סא"י) ארכו מגיע ל-20 מ'. סנפיר הגב גדול, ואילו זה של הזנב — קטן. פיו מצוייד בשורות רבות של מזיפות לבנות. נפוץ בכל הימים פרט לקרים מאוד. המין ל" גדול-סנפיר (*Megaptera novaeangliae*). המכונה הל" הגבנטי, ארכו 16 מ'. גופו קצר ומכונס. סנפירי-החזה ארוכים מאוד, עד 1/3 מאורך הגוף; סנפירי-הגב קטן. פיו מצוייד ב-400 מזיפות. מזוהו סרטנים קטנים וגם דגים קטנים, שוכן סמוך לחופים. בחורף נהדד לאיזורים הטרופיים. לפנים היה ניצוד בגלל שומנו העדין ומשום שקל היה לצודו.

במשפחת הבלניים (2) החרטום קמור וצר. סנפירי-החזה רחבים וסנפיר הגב זעיר או חסר עפ"ר. כל חוליות

בנדידת הל" נטפלים לעורם טפילים שונים. באיזורים החמים: סרטנים מקבוצות שונות; זיפרגליים, שטרגליים וקפוזגליים; באיזורים הקרים: אצות, צורניות ואורגניזמים אחרים. אלו ואלו עוזבים אותם בהגיע הל" למקומות בהם הטמפרטורה בלתי רצויה לטפילים. לראשונים — זרמי-מים קרים, ולאחרונים — זרמי-מים חמים.

התפתחות הל" העיקרית חלה בתקופת האאוקן, ובה היו מצויות צורות רבות ומגוונות יותר מאשר בימינו.

מיון הל". מחלקים אותם ל-3 תת-סדרות. (I) ל" קדמ-נים (*Archaeoceti*), מתקופת האאוקן התחתון ועד לאוליגוקן העליון; כל המינים נכחדו; (II) לויתני-שיניים (*Odontoceti*), הכוללת את רוב המינים; (III) לויתני-מזיפות (*Mysticeti*). מהל" הקדמונים (I) ידועים ה-*Zeuglodontidae*. אורך גופם 21 מ'. מבנה גולגלתם פרימיטיבי יותר מהל" הנוכחים. נחיריהם באמצע החרטום. צורת גופם מארכת ודקה יותר. מספר שיניהם לא עלה על יותר מ-44. עם שיני-הלחי (*Jugales*). כולם טורפים. אבותיהם היו קרובים ל-*Creodonta* (II) לויתני-שיניים. אורך גופם 2—6 מ'. ראשם קצר ומסתיים בחרטום ארוך, מצוייד בשיניים רבות ושונות: 100—200 במינים מסויימים. באחרים — פחות בהרבה, ובנרוואל — רק שן אחת. במשפחת דולפינים השיניים חרוטיות ומחודדות. אצל פוקנה (*Phocaenidae*) הן רחבות. נחיר אחד בלבד. עצמות הגולגולת לא-סימטריות, קצה הקדקוד נוטה לצד שמאל בגלל התנוונות אחד המעברים של האף. הם ניזונים בד"כ מטרף חי — דגים שונים, כגון: מליה וסר-דינים, דיונונים וסרטנים שונים. תת-סדרה זו מתחלקת ל-6 משפחות, ששתי הראשונות מהן נפוצות-ביותר. (1) דולפיניים (*Delphinidae*); (2) דולפיני-נהרות (*Platanistidae*); (3) ראשתניים (*Physeteridae*), הכוללת את הראשתן (*Physeter catodon*), אחד הל" הגדולים בעל חשיבות כלכלית; (4) נרוואליים (*Monodontidae*); (5) פוקניים (*Phocaenidae*); (6) זיפויסיים (*Ziphiidae*), רובם מיגים נדירים. על המשפחות (1), (2), (4), (5) — ע"פ דולטין, (III) לויתני-מזיפות מצטיינים בגדלם: אורך גופם 10—33 מ' (אורך הראש — 1/3—1/2 מאורך הגוף). הם בעלי שני נחיריים. הפה חסר שיניים ובמקומן קיימות מזיפות — שני טורים של לוחות עשויים חומר קרני היורדים מן החך וממלאים את הלוע. המזיפות מצויצות כעין מסרק ומשמשות לסיוע המים. ארכן מגיע ל-4 מ', ומספרן עד 600. בשעת מנוחה מוסתרות המזיפות ע"י השפה התחתונה. לויתני-המזיפות ניזונים בעי-

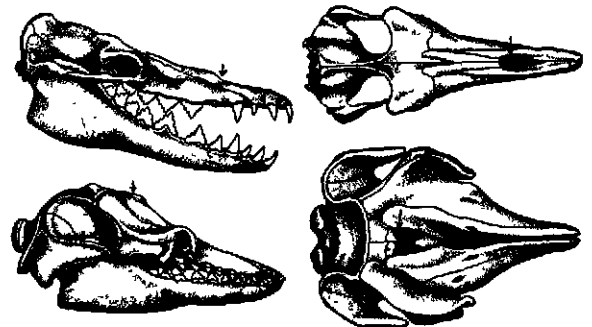

צוור 3. התפתחות תת-האף בלויתנים לסעפת: נולגולת של לויתן קדמון; לסת: נולגולת של לויתן ביזמנטי, שנחיריו וזו אחורה לראש הנולגולת (מצד ימין) — מראה הנולגולת לסעלה; מצד שמאל — זו הצד: החצים מסמנים את הנחיריים החיצוניים

ק"ג עד לטונה אחת — משמש למאכל, וכן השמן המוצק שבו, העשיר בוויטמינים. כמו כן מנצלים את הבלוטות של הפרשה פנימית (בלוטת-המגן, יותרת-הפליות ועוד) להפקת הורמון גים למטרות רפואיות (אינסולין, אדרנלין ועוד) ע"י שמשמ-רים אותן בשיטות הקפאה שונות. מהעצמות מכינים קמח-עצמות, המשמש כחומר-דישון, העשיר במיוחד בזרחן, הענבר האפור, המצוי במצוי במצוי של הראשתן, שימש במאות הקודמות כסממן בתעשיית בשמים, כתבשיל, כחומר רפואי וכמעורר את התאווה. מחירו היה רב. עד היום חשוב הענבר כחומר בתעשיית תמרוקים (ע"ע ענבר). שיני ה"ל" שימשו בעבר בעיקר לחריית דמויות. מופות ה"ל" היו משמשות בתעשייה כחומר פלאסטי חזק, בתעשיית מחוכים וכד'. אולם עם השי-מוש בחמרים הפלאסטיים המלאכותיים, ירד ערכן לגמרי. עורם של ל" ממשפחת הנארזואליים מנוצל ומעובד.

תולדות ציד ה"ל". כבר בתקופת האבן החלו באיר-יה לעסוק בדיג של ל" קטנים ודולפינים, בכלים פשוטים. בקנה-מידה גדול החל בציד ה"ל" בראשית המאה ה-9. כבר הבסקים צדו ל" במסרץ ביסקיה במאה ה-9, ובמשך עשרות בשנים הפכו הערים (ביאריץ, בילבאו וכו') שמסביב למסרץ ביסקיה למרכזי הצייד. בהרבה מהן שימש ל"הגלנה סמל בדגלי נסיכויות. בתחילה נערך הצייד על הבלנה והאגלנה. במאה ה-17—18 התרחב הצייד בייחוד ע"י ההולאנדים והאנגלים. בעיקר באיזור הארקטי בקרבת גרנלנד, איסלנד ושפיצברגן. במאה ה-19 הורחב הצייד לאוקיינוס השקט, כמו כן שופרו שיטות הצייד ע"י המצאת צלצל מכאני שמופעל ע"י חומר נפץ, שיטה שפותחה ע"י הצייד הנורווגי Svend Foyn ב-1868. במאה ה-18 החל גם בצייד ראשתנים בימים החמים הוא נערך בעיקר ע"י ספינות מאנגליה החדשה. מהאוקיינוס האטלנטי התפשט הצייד לאוקיינוס השקט והודי. היאפאנים השתמשו לשם כך בסירות קטנות ועסקו בצייד בקרבת איי ארצם. באיי האזורים פועלות עד היום הזה תחנות ציד חופיות הצדות בשיטות ישנות כמעט כבימים הראשונים. שללן מגיע לכמה מאות ל" לשנה. באזורים הארקטיים הגיע לשיאו ציד ה"ל" לקראת סוף המאה ה-19. תחנות חופיות רבות נוסדו במקומות שונים, כגון ניו-סאונדלנד (1898) באוקיינוס השקט הצפוני, בקוריאה, ביאפאן, ועוד. ב-1903 הוכנסה לראשונה אניית-חרושת בקרבת שפיצברגן. השלב החדש החל עם תחילת פעולות-הצייד בהציי-הכדור הדרומי. ב-1904 נוסדה תחנת-החף בדריס ג'ורג'יה, ומיד אחרי זה במקומות נוספים הסמוכים לאנטארקטיקה, ע"י הקצין השוודי C. A. Larson. שיצא ב-1903 בראש משלחת בספינת "אנטארקטיס" לאיזור הקוטב הדרומי. עם התחלת השימוש באניות-חרושת בשנת 1928 חלה התפתחות חדשה. האמצעים המודרניים איפשרו ציד המוני של ל"הענק וה"ל המצוי. לשם ניצול מלא של הצייד יש למנוע את שקיעת גופות ה"ל אחרי המוות. לשם כך מעלים אותם מהר על סיפון האניה או, כפי שנוהגים בדי"כ בימינו, מנפחים את גופם באויר. בשנים 1960—1965 פעלו בממוצע באיזור האני-טארקטי 20 אניות-חרושת וכ-230 ספינות-צייד. אניות-חרושת הן בדי"כ בגודל של 16,000—30,000 טון ומצויות בהן כל הסידורים המכאניים לעיבוד ל". כמרכן דלק ואספקה אחרת ל-10—12 ספינות-צייד. לעתים הן גם נושאות אוירון או מסוק לשם בילוש אחרי ה"ל". כל ספינת-צייד שפועלת בקוטר של כ-200 ק"מ מאניית-חרושת, מצוידת בתוחח היורה צלצל ענק

הצוואר מאותת. בי-חזה אין חריצי-אורך. מופות הלוע ארוכות ביותר והלשון גדולה מאד. תפוצתם כל ער-למית. המשפחה מכי-לה 3 סוגים: בלנה אחד — בלנה גרנלני- (Balaena), ובה מין ד"ת (B. mysticetus). גופה עבה מאד; ארצה מגיע עד 20 מ'; אורך ראשה 1/4—1/3 מאורך גופה; אורך המופות 4—3 מ', ומספרן כ-300. יותר מטון של מופות מתקבל מפרט אחד גדול. משקל לשונה בלבד עד 2 טונות; צבעה שחור; שוהה באיטיות של 5 קמ"ש. נפוצה באיזורים הארק-טיים בהציי-הכדור הצפוני (ע"ע ארקטיס, עמ' 299). נדירה מאד בימינו, אם כי היתה נפוצה פעם והיתה נדונה בכמויות גדולות בשל המופות והשמן. אוכלנה (Eubalaena) — כוללת 2—3 מינים. בסוג השלישי כלול המין נאוכלנה גמדית (Neobalaena marginata), הקטנה במשפחה. ארצה 6 מ'; תפוצתה בהציי-הכדור הדרומי.

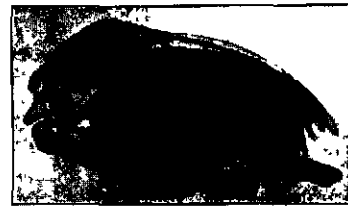

ציור 5 גולגולת של בלנה גרנלנית (Balaena mysticetus), ובה מופות

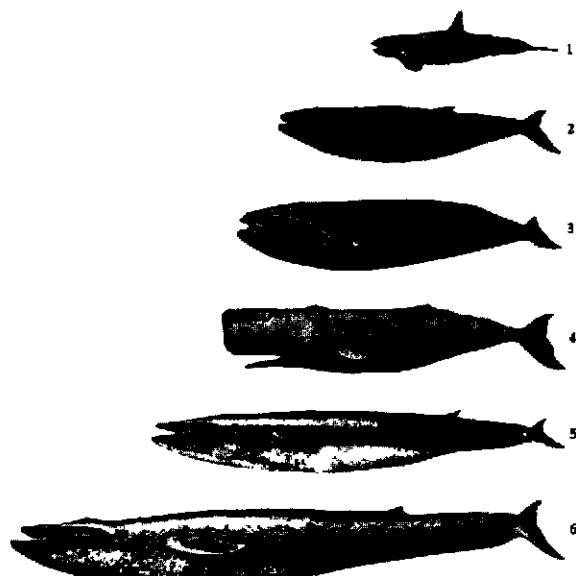

ציור 6. שיני לויתנים בגדלים שונים: 1. אורקה (Orcynus orca), 2. לויתן גדול-הסנפיר (Megaptera), 3. בלנה צפון-אטלנטית (Balaena glacialis), 4. ראשתן (Physeter catodon), 5. רורק (Balaenoptera musculus), 6. לויתן-ענק (Balaenoptera physalus) — שייכים למשפחת לויתני-הענק

החשיבות הכלכלית. כמעט כל חלק מגופם של ה"ל" מנוצל להפקת חמרי מזון ולתעשייה. שמנים: ממיני הבלנה מפרי-קים שמן, שע"י תהליך כימי הופכים אותו לשמני מאכל. כך למשל בשנת 1962 הגיע הייצור העולמי של שמני ל" ל-500,000 טון שסיפקו כ-17% של חמרי גלם למרגרינה. שמן הראשתן מנוצל לתעשייה כימית ולא למאכל. השומן שבשכבה התת-עורית ושבעצמות מספק את המקור לשמני-מאכל בעלי איכות טובה. הבשר משמש כמזון לאדם ולבע"ח. כבשר טרי, הוא נמכר בעיקר בשוקי יפן ובמידה קטנה בנורווגיה וברי-טניה. משתמשים בו גם להכנת תמציות בשר. חלק גדול מבשר ה"ל עובר תהליך ההוספו לקמח המכיל כ-90% חלב-גים. הכבד, שהוא גדול מאד במינים גדולים, משקלו 500

מספר הליותנים שניצודו בשטח-הצייד

| שנה | אנטארקטיקה | | | שטחי ציד אחרים | | |
|--------|------------|---------|--------|----------------|---------|--------|
| | לי ראשתן | לי בלנה | ס"ה | לי ראשתן | לי בלנה | ס"ה |
| 1951-2 | 5,485 | 29,743 | 35,228 | 6,073 | 8,493 | 14,566 |
| 1960-1 | 4,800 | 36,327 | 41,127 | 16,330 | 8,184 | 24,514 |
| 1964-5 | 4,352 | 28,211 | 32,563 | 21,196 | 10,921 | 32,117 |

tional Whaling Statistics, LVII, 1966; E. Devinc - M. Clark, *The Dolphin Smile*, 1967.
א. ב. ט.

ה'ל' בפוקלור. ציד ה'ל', שעליו מחייתם של עמים ושבטים רבים, הוליד מנהגים פולחניים ומאגיים, שמטרתם היתה להבטיח ציד מוצלח ולהגן על חיי הציידים ובני משפחותיהם מפני נקמת בעה"ח שניצודו. במקומות רבים (אצל האסקימואים באלאסקה, באיים האלאוטיים ועוד) נהגו לחוג את פתיחת ענת הצייד; במקומות אחרים (למשל אצל הקוריאקים בסיביר) חגגו בעיקר את סיומה המוצלח. חגיגות הפתיחה כללו את טיהור כלי השיט באש, טקסי ניהושים, הגשת מנחות לרוחות או עריכת טקסים לגירושם, שירים ומחולות. לקראת היציאה למסע חיו הציידים מקדשים את עצמם בצום, ובמיוחד בפרישה מן האשה וממשקאות חריפים (האינדיאנים משבט נוטקה, המלגאשים ועוד). לצייד ה'ל' היו מיחסים כוחות מאגיים מיוחדים, בפרט בעונת הצייד. בשעת המאבק עם ה'ל' היה צורך באמצעי זהירות מוגברים. הקוריאקים היו מורחים פיה על פניהם, כדי שה'ל' לא יוכל להכיר את רוצחו. בשעת הטלת הצלצל היו שרים שירי השבעה מסרתיים. כשחזר צייד עם שללו, נתקבל במחולות ובטקסים בעלי אופי דראמטי. כאמצעי זהירות מפני נקמתו של ה'ל' שנהרג, השתמשו במחולות אלה במסכות עץ. מאמצים גדולים עשו לפייס את רוח ה'ל', כדי שלא לסכן את הצלחת הצייד בעונות הבאות.

פליטת ל' מת על החוף היתה צילה לחגיגות במקומות רבים (מארץ-האש בדרום עד איי-השועלים בצפון). מקומות אחרים, למשל חוף הזהב באפריקה, ראו בו סימן לפורענות הממששת ובאה.

אצל שבטים מסויימים, למשל הטונגה באוקיאניה, רווחה האמונה שבגוף ל' שוכנים אלים או נפשות מתים, וכתוצאה מזה היו ה'ל' טאבו בשבילם. לא זו בלבד שלא היו צדים אותם, אלא שהיו מעלים להם מנחות.

J. G. Frazer, *The Golden Bough*, Index s v. Whale, 1913-1915; H. Rancey, *Whale Hunters of Tigara*, 1947.
ג. ו.

לֹכְנֶר, סְטֶפֶן — Stephan Lochner — (1410, מרס-בֹּרְג [Meersburg], על אגם קונסטאנץ — 1451, קלן). צייר גרמני. עמד התוך של אסכולת קלן במאה ה-15. על חייו של ל' ידוע מעט מאד. הוא פעל בקלן לפחות מ-1442. ואולי כבר מ-1430. ב-1447 וב-1450 היה נציג הגילדה של הציירים במועצת העיר, אשר בשביל הקאפלה שלה צייר באותה תקופה את "מזבח הערצת המלכים". יצירת מופת זו של תקופתו הבשלה היא, כנראה, המחוכרת ביומן המסע של אלברכט ד'נר המספר על תשלום דמי שתיה "כדי לראות את התמונה שצייר האמן סטפאן מקלן". תמונה זו שימשה גם נקודת מוצא בטוחה יחידה לזיהוי שאר יצירותיו של ל', אשר אף אחת מהן אינה התומה ורק בשתיים מהן יש תאריך.

שארנו כ-1.700 מ' ומשקלו כ-80 ק"ג. בקצהו מרעום-נפץ מבוקר המתפוצץ בתוך ה'ל' לאחר זמן. אליו מחובר חבל שארכו כ-30 ק"מ. הירי מבוצע ממרחק שאינו עולה על 30 מ' כשה'ל' עולה אל פני המים. בעזרת אוויר דחוס מבטיחים שגופו יצוף ואחר כך קובעים עליו דגל או משדר קטן — לשם סימון — כדי שאפשר יהיה למצוא אותו בכל תנאי מזג-אוויר. מנופים מכאניים מאפשרים העברה מהירה של הגופות אל סיפון האניה. תוך פרק-זמן של 1-1/2 שעה הולך וגשלם עיבוד של פרט. שמשקלו לעתים מגיע ל-100 טון.

עם ריבוי ספינות-הצייד ושיפורים באירגון ובשיטות העבודה הוגדל השלל ונפגע מלאי אוכלוסיית ה'ל'. המצב היה במיוחד חמור לגבי ל'הענק אשר מספרו ירד מאד; כך, למשל, ב-1930/31 הוא היה 76% מהשלל הכללי, בעוד שב-1950 חלקו ירד ל-6%. בהעדויו של ה'ל' הענקי כוח הצייד ל'המצוי ולכמה מינים קרובים לו. בשנת 1946 נוסדה החברה הבינ-לאומית לצייד ל' (International Whaling Commission), הנוהגת לדון במצב המלאי וניצולו. נקבעו הסדרים האוסרים ציד ל' צעירים למטה מגודל מסויים. נעשו גם הסכמים על המכסה המכסימלית של השלל ונקבעה "יחידת ה'ל' הענק" לפי החישוב הבא: ל'ענק אחד = 2 ל' מצוי = 2 1/2 ל' גדול-סנפיר = 6 ל' סאי. תחילה נקבעה מכסה גג ל-16,000 "יחידות ה'ל'הענק", חו צומצמה בשנת 1963 ל-10,000. החוקרים ממלי-צים להקטינה עד ל-4,000 יחידות. הירידה החמורה בשלל ליחידת הצייד מראה שהצייד הנמרץ של עשרות השנים הא-חרונות פגע במלאי ה'ל' וקצב התרבותם האטי אינו יכול להשלים את ההרג הרב הנגרם ע"י האדם.

ב-1964/5 הארצות: יאפאן, נורווגיה ובריה"מ בלבד מפע-לות אניות-חרושת הצדות את מרבית שלל ה'ל'.

(וע"ע: דיג. עמ': 342, 346, 349, ומפית, עמ' 347-348).

ייצור שמן-ליותנים (מסוגי בלנה וראשתן) (באלפי טון)

| שנה | 1964/5 | 1960/1 | 1948/9 | ס"ה בעולם |
|-------------|--------|--------|--------|-----------|
| נורווגיה | 339 | 497 | 441 | |
| בריטניה | 40 | 128 | 190 | |
| יאפאן | — | 52 | 114 | |
| בריה"מ | 136 | 147 | 30 | |
| דרום-אפריקה | 117 | 85 | 30 | |
| הולאנד | 18 | 15 | 39 | |
| | — | 24 | 19 | |

D. K. Tressler - J. McW Lemon, *Marine Products of Commerce*, 1951; J. C. Lilly, *Man and Dolphin*, 1961; E. J. Slijper, *Whales*, 1962; A. Alpers, *Dolphins*, 1963; W. N. Kellogg, *Porpoises and Sonar*, 1963; E. P. Walker, *Mammals of the World*, II, 1964; R. J. Harrison - J. E. King, *Marine Mammals*, 1965; N. A. Mackintosh, *The Stocks of Whales*, 1965; G. Illud, *Les Dauphins* (Sci. et Av. No. 223), 1965; Committee for Whaling Statistics, Interna-

מבנה. חלקה הצפוני של לי הוא חלק מרמת האר-
 דניג, הבנויה צפחה ואבן חול מהפלאוזואיקון העליון. פני
 הרמה גבהים 400—500 מ' (השיא 563 מ') והיא מבותרת
 ע"י הרבה עמקים צרים שמדרונותיהם מיוערים בצפיפות.
 פני הרמה, המכונה אסלינג (Ösling), מכוסים אדמות דלות
 המאפשרות גידול תבואות ותפוחי-אדמה בלבד. דרומה
 של לי הוא רמה נמוכה (250 מ') בשוליה הצפוניים של רמת
 לורן. העמקים הרחבים ואדמות החרסית מאפשרים חקלאות
 מגוונת ועשירה יותר מאשר בצפון, ולכן נקרא האיזור גוט-
 לנד (= „ארץ טובה“). בעמקי המזול רובליו מצויים מטעי
 פירות וקרמים. בדרום-מערב לי נחשפות שכבות מתקופת
 היורה, העשירות בעפרות-ברזל, עליהן מבוססת תעשיית
 ברזל ופלדה (ר' להלן).

הבירה, לי, יושבת על מדרונות כמה גבעות שביניהן
 מפריד עמק עמוק וצר ומעליו מספר גשרים גבוהים, המוסי-
 פים לנופה חן מיוחד. בה מרכז השלטון, צומת החבורה
 חשוב ומוסדות בינלאומיים שונים; בסביבתה תעשייה ענפה.
 בחלק העתיק של העיר נמצאים הארמון (1572), בית העיר
 ריה וקאתדראלת נוטרדאם (1613). בבירה 78,750 תוש-
 (1966). העיר השניה בגדלה היא אַשֶׁסִיר־אָלוֹט, מרכז
 תעשיית הפלדה (28,000 תוש').

אוכלוסייה. יותר מ-10% של האוכלוסייה הם זרים,
 בעיקר איטלקים (כ-15,000 [1965], רובם פועלים זמניים)
 ובני הארצות השכנות ללי. רוב תושבי לי דוברים „לֶצְבוּר-
 גֶשׁ“ (Letzeburgesch). ניב גרמני המכיל הרבה מלים צרפ-
 תיות, שהוא אחת מהשלשות הרשמיות של המדינה, לצד
 הגרמנית והצרפתית (אותה דוברים רבים מתושבי העיר לי).
 למעלה מ-95% מתושבי לי קאתולים.

P. Frieden, *Présentation du L.*, 1957; A. Gamblin, *Géographie du Benelux*, 1960.

י. קר.

כלכלה. בעשור האחרון היתה העליה השנתית הממו-
 צעת של התוצר הלאומי הגלמי כ-4½%. חלק-הארי מעליה זו

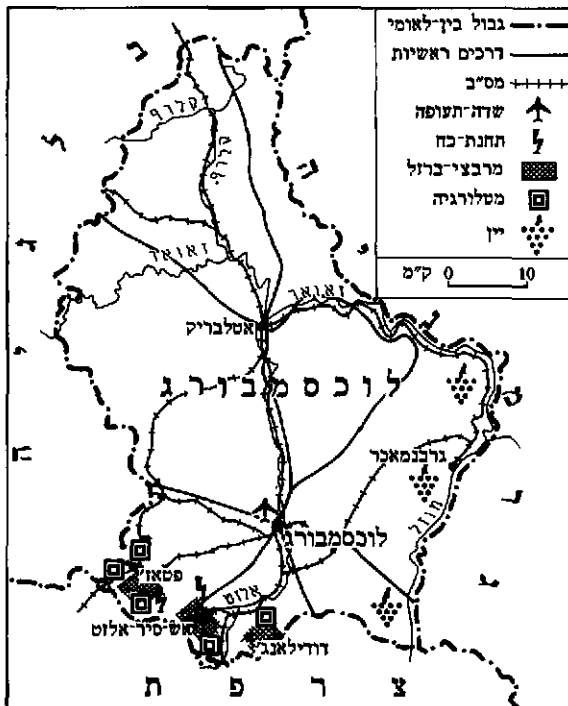

לוקסמבורג: התחבורה, אצורות המבצע והחקלאות



סטפן לונדון: יומיהרין האחרון (קטע)

יש המייחסים ללי תקופת לימודים בפלאנדריה, ואמנם
 בסיגנונו המוקדם ניכרת עדיין השפעת אמני פלאנדריה
 (סמפן [ע"ע], וֶדֶאִיק [ע"ע]). השפעה זו בולטת במיוחד
 במזבח של „יום הדין האחרון“ שלחן המרכזי נמצא במחזי-
 און ואלראף-ריכארץ בקלן ושאר חלקיו מצויים במחזיאוני
 פראנקפורט ומינכן. בקלן, בעשור האחרון של חיו הקצרים,
 גיבש לי סיגנון שהשתלב כליל במסורת „הסיגנון הרך“
 הגרמני המהווה מזיגה של האלגאנטיות המעודנת שבסיגנון
 הגותי המאוחר („הבינלאומי“) עם נוסח תיאור אידילי
 ומאופק הבא לידי ביטוי אפייני בפניהן העגלגלות החינניות
 של הדמויות וכן בסולם הצבעים הצלול. לי העלה סיגנון זה
 לשיאו האמנותי על-ידי ששיחרר אותו מעודף קלילות
 וחינניות העניק לו נופך של אצילות המתבטאת גם בקומ-
 פוזיציות יציבות, מוצקות ומעניינות יותר. כל ציוריו הם
 כנסייתיים — ציורי מזבח וכמה מיניאטורות בספרות תפילה —
 ובמרביתם משתמר עדיין רקע איקאלי שטוח ומעוטר, מחהב
 לרוב, אם כי הקרקע עליו דורכות הדמויות משקף את הנאטור-
 ראליזם העולה של הציור בארצות צפון-מרכז אירופה. —
 ור' ציור: כרך י', עמ' 536.

O. H. Förster, *Die kölnische Malerei von Meister Wilhelm bis St. L.*, 1923; id., *St. L., ein Maler zu Köln*, 1952;
 H. Lobeck, *St. L.*, 1960.

א. רו.

לוקסבור, ע"ע נא-אָמוֹן.

לוקסמבורג (Luxemburg), שמה הרשמי הוא „הדוכסות
 הגדולה של לי“ (Grossherzogtum L.), מדינה
 קטנה במערב-אירופה, בין גרמניה, בלגיה וצרפת; 2,586
 קמ"ר, 334,000 תוש' (1966). גבולה עם גרמניה נמשך
 לאורך הנהר מזל (ע"ע) ויזבלו זאָאָר (סיר).

חברי מועצת המדינה שתפקידה לייצג לו בענייני חקיקה ומנהל.

חינוך. קיים חוק חינוך חובה לבני 6—15. ב-1943 בת"ס עממיים לומדים 34,000 תלמידים, בבת"ס תיכוניים — 10,000 תלמידים. בלי אוניברסיטה ובה כמה מאות תלמידים.

צבא. לי חברה בנאט"ו. צבאה מתה כ-3,000 איש. קיים שרות חובה צבאי ל-6 חדשים.

היסטוריה. בשטחה של לי ישבו הטורקי, בני שבט בלגי. יוליוס קיסר כבשם, ואח"כ היה השטח כלול בממלכת אוסטרויה (ע"ע) הפראנקית ובקיסרות הקארולינגית. אחרי חלוקתה של זו ב-843, היתה כלולה בממלכת לוטר (ע"ע). לי נהיתה ליחידה מדינית נפרדת ב-963, בשלטונו של זיגפריד נסיך ארדן. במאה ה-11 נטלו צאצאיו לעצמם את התואר "רוזני לי". במאה ה-14 וה-15 יצאו מרוזני לי קיסרים גרמנים (ע"ע לוחסמבורג, שושלת) ואחד מהם, הקיסר קארל IV, העלה את לי לדרגת דוכסות. ב-1441 קנה פיליפ "הטוב" דוכס בורגונדיה, את לי וסיפחה לנחלותיה וכשנפרדו ארצות-השפלה במאות ה-16 וה-17 לצפון ולדרום, נשארה לי קשורה בדרום (בלגיה).

ב-1815 החליט הקונגרס הווינאי, שאיחד את בלגיה עם הולאנד, להכיר בלי כדוכסות גדולה, שבראשה מלך הר לאנד. הדוכסות הגדולה של לי נחשבה למדינה עצמאית, חברה ב"ברית הגרמנית" (ע"ע גרמניה, היסטוריה, עמ' 1815).

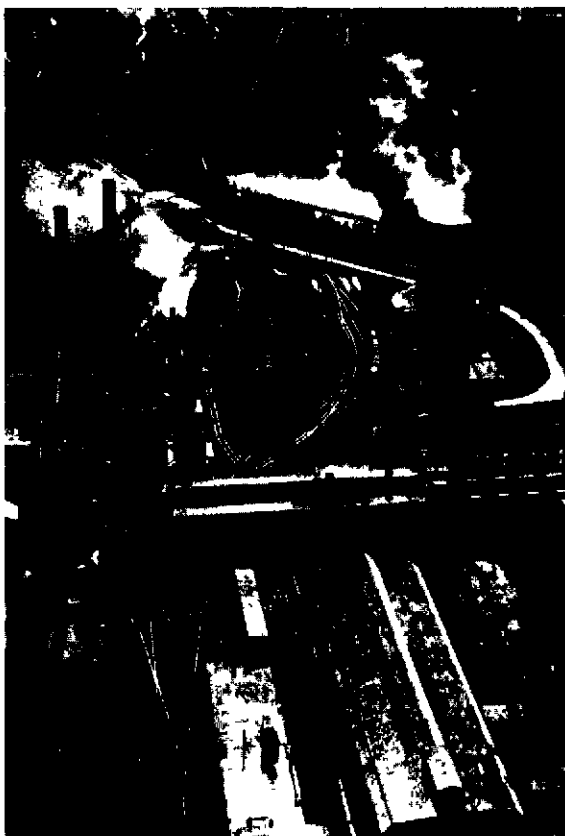

מפעל פלדה בלוחסמבורג

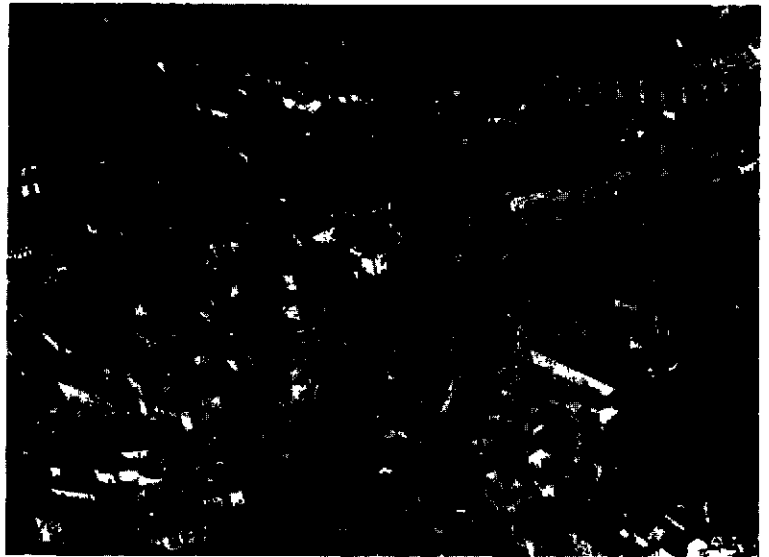

לוחסמבורג העיר: מראה כללי

ומהשגשוג הכלכלי הרב שפקד את לי מקורו בתעשייה המטא-לורגית שלה.

החקלאות מעסיקה כ-15% מכלל המועסקים. הגידולים העיקריים הם (1965): חיטה (170,000 דונם), 46,000 טון; שעורה (120,000 דונם), 30,000 טון; שיבולת-שועל (130,000 דונם), 34,000 טון; תפ"א (34,000 דונם), 74,000 טון; ענבי-יין (11,000 דונם), 13,000 טון. וכן מייצרים בלי 30,000 מ"עץ, 25,000 טון בשר, 162,000 הקטליטר יין. — בעל-חיים (1966): 171,000 ראש-בקר, 106,000 חזירים, כ-1/2 מיליון עופות.

כאמור, עיקרה של כלכלת לי היא התעשייה המטא-לורגית שהיא מהגדולות באירופה. בלי כורים (1966) 6.5 מיליון טון עפרות-ברזל (30% תכולת ברזל) (1948 — 3.5 מיליון טון). כמות זו אינה מספיקה לצרכי התעשייה המטא-לורגית המייבאת עפרות-ברזל נוספות לשם ייצור 4.2 מיליון טון ברזל גלמי (1948 — 2.6 מיליון טון) 4.6 מיליון טון פלדה גלמית (1948 — 2.4 מיליון טון). כן מייצרים בלי 200,000 טון מלט (1948 — 120,000 טון) וייצור החשמל הגיע 2.2 מיליון ק"ש (1948 — 180,000 ק"ש).

נתוני סחר-החוץ של לי כלולים בנתונים הבלגיים. התיירות מתפתחת במהירות בלי, ששילוב נופה, תעשייתה ומבניה העתיקים מושכים כ-900,000 תיירים לשנה (1966), רובם מבלגיה, הולנד וצרפת.

תחבורה. בלי כ-70,000 מכוניות ו-4,400 ק"מ כבישים וכן כ-340 ק"מ מס"ב. בעיר לי נמל תעופה בינלאומי.

מט"ב: 1 פרנק לי ובו 100 סנטים = 1 פרנק בלגי. המטבע הבלגי הוא הלך חוקי בלי.

P. Weber, *Histoire de l'économie luxembourgeoise*, 1950;
K. C. Edwards, *Historical Geography of the L. Iron and Steel Industry*, 1961.

י. הס

חוקה ומשטר. בראש דוכסות לי עומד הדוכס הגדול, כהונה העוברת בירושה בבית נסאו. ע"פ חוקת לי מ-1868 ותיקוניה, בוחרים אזרחי לי מבני 21 ומעלה את בית-הנבחרים, לתקופה של 6 שנים, כשמחצית הצירים נבחרת אחת ל-3 שנים. קבלת חוק טעונה אישור הדוכס הגדול, שהוא בעל הסמכות המבצעת, והוא גם ממנה לכל ימי חייהם את 21

35 בלבד. לאחר השחרור חודשה הקהילה ובתה"כ נבנו מחדש (1953/4). ב 1960 היו בל' 643 יהודים, 400 משפחות מהם באש"ס-אלוט. כיום (1968) מתה הקהילה כ 1,000 איש. — בל' נחתם, ב 1952, הסכם השילומים לקרבנות הנאצים.

Ch. Lehrmann, *La Communauté juive du L. dans le passé et dans le présent*, 1953.

לוקסמבורג (Luxemburg), שושלת של קיסרי גרמניה ומלכי בוהמיה והונגריה במאות ה-14—15. מוצאה מרוזני לוקסמבורג (ע"ע: היסט'). ב 1309 הוכתר הינריך מל' למלך גרמניה כהינריך VII (ע"ע, עמ' 251). הוא העלה את בנו יוהאן (ע"ע ין) על כסא בוהמיה, ובנו של יאן, קרל IV (ע"ע), היה מלך בוהמיה וקיסר גרמניה. שני בניו של קארל, ונצל וויגיסמונד (ע' ערכיהם) היו קיסרי גרמניה ומלכי בוהמיה. וויגיסמונד היה גם מלך הונגריה. וויגיסמונד היה אחרון השליטים לבית ל', ובמותו ב 1437 ירשו חתנו, אלברכט II מהבסבורג (ע"ע).

לוקסמבורג, רוזה — Rosa Luxemburg (1870, זא-מושץ' [פולניה] — 1919, פריז), הוגת דעות ומנהיגה סוציאליסטית בפולניה ובגרמניה, יהודיה. ב 1889 ברחה מפולניה לשווייץ, כדי להמלט ממאסר בגלל חברותה במפלגת „הפרולטאריאט" שהוצאה אל מחוץ לחוק, למדה פילוסופיה ומשפטים ב-אוניברסיטת ציריך, ועבודת הדוקטור שלה הוקדשה למח-קר התעשייה בפולניה. כאן העלתה את תלונה הכלכלית של פולניה ברוסיה, תלות שגרמה לאדישות לרעיון ה-עצמאות הלאומית מצד הבור-גנות, וליחס חיובי כלפינו

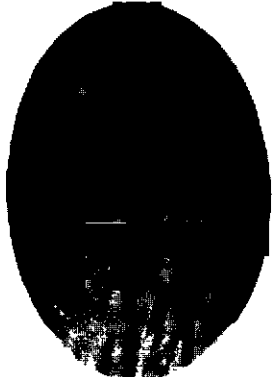

רוזה לוקסמבורג

מצד הראקציונרים, החנונים הזעירים והאצולה המרוששת. מפאן הסיקה ל' שהפועלים צריכים ללחום במשטר הצארי ולתבוע אוטונומיה לפולניה, אך לא להינתק כליל מרוסיה. ב 1893 השתתפה ל' בייסוד „המפלגה הסוציאלי-דמוקראטית של פולניה וליטא", שהיתה מפלגה מארפסיסטית, היתה יריבתה של המפלגה הסוציאליסטית הפולנית (פ.ס.פ.), הלאומנית.

ב 1896 התיישבה ל' בגרמניה, התאורחה בה ופעלה מאז במסגרת המפלגה הסוציאלי-דמוקראטית הגרמנית, פרט לפעילותה הקצרה בווארשה ב 1905/6 בעת המהפכה הרוסית, פעולה שנשתיימה במאסרה ובבריחתה. היא ערכה בטאונים סוציאליסטיים, היתה מראשי האגף השמאלי של המפלגה והתנגדה לרדיזיוניזם של אדוארד בֶּרנשטיין (ע"ע). מאמריה *Sozialreform oder Revolutio-* n? („רפורמה חברתית או מהפכה ז'"), 1902, שבו טענה כי המשטר הרכושני אינו ניתן לתיקון בדרך של רפור-מות אלא במהפכה שתעקור אותו מן השורש. בספרה *Die Akkumulation des Kapitals* („צבירת ההון"), 1913, טענה, כי האיזון הכלכלי והחברתי של המשטר הרכושני באירופה הוא חולף, לפי שגדל-החולך הניגוד בין כושר-הייצור לבין השוק המוגבל מחמת כוח-הקניה הזעום של הפועלים, וה-שגשוג למראית-עין מושג בדרך של התפשטות אימפריאלי-

447). שטחים במזרח ל' נמסרו לפרוסיה, וצבא פרוסי היה מוצב בעיר הבירה. כשמרדה בלגיה בהולאנד ב 1830 תמכו רוב תושבי ל' במרודים. בוועידת לונדון ב 1831 (ע"ע בלגיה, עמ' 769), החלט לחלק את ל': מערבה נמסר לבלגיה והיה למחוז לוקסמבורג, ומזרחה, שהיה החלק הקטן יותר, נשאר בידי וילם מלך הולאנד. ב 1848 זכתה ל' בחוקה ליבראלית. עם פרוקה של ה„ברית הגרמנית" ב 1866 נותק הקשר בין ל' לבין גרמניה, וב 1867 נערכה בלונדון, ביזמתו של וילם III (ע"ע), ועידה בהשתתפות המעצמות הגדולות והולאנד ובלגיה, ובה הוחלט על הוצאת הצבא הפרוסי מל' ועל מתן ערובות לניטראליותה. במות וילם III, ב 1890, ירשה וילהל-מינה בתו את המלוכה ונותק הקשר האישי בין הולאנד לבין ל', לפי שבל' היתה אשה פסולה להיות שליטה; במקומה היה אדולף, מצאצאי ענף אחר של בית נאסאו המולך בהו-לאנד, לדוכס גדול של ל'. לבנו יורשו, וילם, היו רק בנות ולפיכך שונה החוק ותאפשר (ב 1912) לבתה, מארי-אדלד, לרשתו.

בפרוץ מלה"ע I כבשו הגרמנים את ל'. אחרי השחרור נאלצה מארי-אדלד לוותר על הכתר, בגלל אהדתה לגר-מים, ושארלוט אחותה היתה לדוכסית-גדולה. — במשאל-עם הוחלט להקים איחוד כלכלי עם צרפת, אלא שזו האחרונה לא היתה מעוניינת בכך, ולפיכך התאחדה ל' באיחוד כלכלי עם בלגיה.

במלה"ע II שוב נכבשה ל' בידי הגרמנים (10.5.1940), ובאוגוסט 1942 אף סופחה לגרמניה. בתגובה על כך פרצה שביתה כללית בל', והגרמנים דיכאוה באכזריות. ל' שוחררה בספטמבר 1944. מיד אחרי השחרור הנהיגה שרות חובה צבאי, וב 1948 נטשה — ע"י שינוי בחוקה — את ניטרא-ליותה. ל' השתתפה בהקמת בֶּנְלוקס (ע"ע), בהקמת אירגון הברית הצפון-אטלנטית — [נאט"ו] (1949) וכן בהקמתם של אירגוני-שותפות כלכליים ומדיניים אחרים ובראשם השוק האירופי המשותף (כרך מילואים: אירופה, עמ' 175, 185). — הדוכסית הגדולה שארלוט ויתרה ב 1964 על כתרה לטובת בנה ז'אן.

A. Calmes, *Histoire contemporaine du Grand-Duché de L.*, I-V, 1932-1957; A. Herchen, *Manuel d'histoire nationale*, 1947.
אה. א.

ב 1276 נזכר היהודי אַנְרִי דה ל'. בעת המגפה השחורה ב 1349 נהרגו, או גורשו, יהודי ל' ואכטרנך (Echternach). על אף חסותו של רוזן ל', שרל IV, ב 1367 נזכר שער היהודים שם שוב יהודים, אך בפרעות שארעו ב 1478 נהרסו בתיהם ורכושם נבזז, ולא נשארו מהם אלא 2 משפחות. ב 1515 היו 11 משפחות בל', אכטרנך וארלוך. ב 1530 גורשו שוב יהודי ל', ולא שבו אליה עד לתקופת נאפוליון. ב 1808 נפקדו בל' 75 יהודים, שהיו תלויים בקונסיסטוריה של קרייר (ע"ע) עד ל 1838, עת הפכה ל' לקונסיסטוריה אוטונומית. ביכ"ג ראשון בל' נבנה ב 1823, ואחר הוקם ב 1894. רבה הראשי של ל' (1843—1863) היה שמואל הירש (ע"ע). ב 1880 נמנו בל' העיר 87 משפחות יהודיות, ובל' כולה — 150. ב 1927 מתה הקהילה 1.171 נפשות. ב 1935 באו לל' פליטים מגרמניה ומספרם עלה ל 3,144. מאוקטובר 1940 עד ינואר 1941 גרשו הגרמנים מדוכסות ל' כ 700 יהודים, בעיקר לצרפת, ואח"כ שלחו 727 אחרים למחנות-ריכוז, מהם נותרו

האחרונה הפך ענף הלי לתעשיה גדולה שהתהגו בה ההת-
מחות המיכח.

הלי כקשק של חלבון מהחי. מקובלת ההנחה שכמות החלבונים היומית המינימלית לאדם היא 75—80 ג' חלבון נקי ורצוי כי שליש מכמות זו — 25—30 ג' — תהיה מהחי (בשר, דגים, חלב, ביצים וכו'). העופות הם מבעלי-החיים היעילים ביותר להפיכת חלבון כללי מהצומח לחלבון אכיל לבני-אדם. הודות לרבייה קלה ומהירה ומחזור-חיים קצר, ניתן הייצור של ביצים ובשר מהלי להרחבה מהירה בכל מקום שבו אפשר להבטיח אספקת מספוא סדירה. לכן, הפך הלי לאחד האמצעים החשובים ביותר לשיפור רמת התזונה של תושבי ארצות בעלות כלכלות נחשלות — בפרט, ושל אוכלוסיית העולם ההולכת וגדלה בקצב מזורז, בכלל. על הרכב בשר העופות, ע"ע בשר.

הביצה. המשקל הממוצע של ביצה המוטלת ע"י תר-נגולת המזנים החדשים הוא 55—60 ג'. חלקיה: החלמון, שהוא כ-31% ממשקל הביצה, החלבון כ-58% והקליפה כ-11%. הביצה, על קליפתה הקשה, מכילה 66% מים, 13% חלבונים (הרוב בחלבון הביצה), 11% אפר (כמעט כולו בקליפה) ו-10% שומנים (הרוב בחלמון). חלבון הביצה מכיל 88% מים ו-11% חלבונים ובמקטע המימי מצויים ויטמינים שונים מקבוצה B, במיוחד הריבוֹפֹלֹאוֹרין, הנותן לחלבון את הגוון הירקרק-צהבהב. החלמון מכיל 48% מים, 17% חלבונים ו-33% שומנים, כמעט את כל הויטמינים פרט ל C, ושורה של חמרי קורט. צבעו הצהוב בא בשל הכסאנתופיל, שמקורו בתירס הצהוב ויורק שבמזון העופות ושביגוד לרעה המקובלת אין לו כל ערך תזונתי. הקליפה מורכבת מ-6% חומר אורגני, היתר הוא כמעט כולו פחמת-הסידן.

הערך התזונתי של הביצה הוא (1) בכמות הגדולה של החלבונים המצטיינים בהרכב מלא של חומצות האמינו. (2) בוויטמינים: בייחוד ויטמין A וויטמינים מקבוצה B, הנאגרים בביצה כמלאי לעובר המתפתח. (3) במינרלים: גפרית, זרחן, סידן וגם מעט ברזל.

החשובה בעופות הלי היא התרנגולת (ע"ע). לפי הדעה המקובלת — שיש עליה עוררין — כל גזעי תרנגולות-הבית בימינו הם צאצאי אבי-קדמון אחד — תרנגולת הבני-קיה (Gallus bankiva), המצויה עד היום בג'ונגל שבדרום-מזרח אסיה. דמיונה הרב — בצבעה ובאורח-חיה — ללגהורן החום, ואפשרויות ההכלאה בינה לבין תרנגולת-הבית, שכר תוצאה ממנה מתקבלים צאצאים פוריים, מחזקות יותר דעה זו, אך אין זו הוכחה שגוע זה הוא „האבי-קדמון“ היחיד. התפתחותה של תרנגולת-הבית לתרנגולת-הבית הביאה שני גוונים רבים במבנה גופה ובהתנהגותה. כמו: גידול במשקל, הגברת ההטלה, פחיתת חרש-האמהות, ירידה בחיזיונות, את העליה בכורשה-ההטלה אפשר להסביר ע"י ההבחרח (הברי-רה), ההזנה העשירה, השיכון הנחש יותר ואיסוף-הביצים התדיר.

שלל גזעי התרנגולות מחולק לשתי קבוצות גדולות: (1) גזעים המשמשים לנוי ולשעשועים. כגון: גזעי הפנטאם הננסיים למיניהם, או תרנגולת-הקרוב. (2) הגזעים היצרניים. האחרונים ממיינים כיום לגזעי-מטילות, לגזעים לייצור בשר-עוף ולגזעים בעלי תכונות המשרתות את שתי המטרות. בעבר מלאו הגזעים הוד-תכליתיים תפקיד חשוב, אולם לאור ההתמחות הרבה בענף, הם כמעט נעלמו.

סטית מחוץ לאירופה. עם היקלטותם של שוקי-החור במערכת הרכושנית, ירדלו גם הם, והחברה תועמד בפני התחרות אימפריאליסטית בין המעצמות הרכושניות, שתביא למלחמה עולמית ואתה — להתמוטטות המשטר הרכושני ולנצחון הפרולטאריאט.

בפרק מלה"ע I פרשה ל' מהמפלגה הסוציאלי-דמוקראטית, שלא הסתייגה מהמלחמה, ויסדה עם קרל ליבקנכט (ע"ע) את „ברית ספארטאקוס“ (ע"ש מנהיג מרד-העברים ברומא). בשל תעמולתה האנטי-מלחמתית היתה ל' פלואה רוב זמן המלחמה, אולם הבריחה מהפלא מכתבים ומאמרים, בתום המלחמה שוחררה, השתתפה במרד הספארטאקיסטי בברלין, ביאנואר 1919 (ע"ע גרמניה: היסטוריה, עמ' 464/5), אעפ"י שחשבה אותו למשגה, נאסרה ונרצחה בידי חיילים.

חשיבות רבה נודעת לרעיונותיה של ל' בדבר אירגון מפי לגות מהפכניות ולתפיסתה את המהפכה. ל' לא רגלה, כלנין (ע"ע), ב„אזאנגארד“ מהפכני, ומתחה ביקורת על צורת ההתארגנות המפלגתית שהנהיג לנין, ואחרי המהפכה הכול-שבית ברוסיה — על צורת השלטון בה. ל' האמינה בכשרם של הפועלים ללחום למען עניינם, וחששה מהרדנות העלולה לצמוח משיטה של הדרכה מבחוץ. מצד אנשים המשימים עצמם אפטרופסים לעניינם של אחרים הטוענים להבנה רבה-יותר ל„אינטרסים האמיתיים“ של בני-חוסותם הפועלים משיש לפועלים עצמם. היא גם לא האמינה במהפכה מתוכננת ע"י אירגון-מראש, בסברה שהאירגון הנכון מתגבש תוך הפעולה עצמה, ממש כשם ש„אין ללמוד שחיה אלא בתוך המים“, וכן נרתעה מהמחיר הגבוה בחיי-אדם, שלנין היה נכון לשלם למען נצחון המהפכה. משום-כך הטיסה לשביתה כללית כאמצעי להגשמת „המהפכה הסוציאליטית“. את סיסמת „הדיקטטורה של הפרולטאריאט“ פירשה כהגשמה מלאה של הדמוקראטיה בידי הפועלים, על-פירוחם של הרכושנים. — לאחר מותה הפכה אמנם לקרדושה-מעונה בעיני המפלגה הקומיניסטית בגרמניה, אך למעשה הסתייגה המפלגה מרעיד נותיה. ל' לא הרבתה לתת את דעתה למשקלן של שאיפות לאומיות, דבר המוסבר ברקע ה„על-לאומי“ של החוג היהודי, שממנו באה. בין מפריה היו יהודים רבים, ביניהם אהובה ל' יוגיבס, אך היא לא גילתה עניין מיוחד ביהדות. — מכתביה י"ל 1922/3, וכל כתביה, בעריכת קלרה צ'טקיין, 1923—1929.

K. Radck, R. L., K. Liebknecht, L. Jogiches, 1921; P. Frölich, R. L., *Gedanke und Tat*, 1949; J. P. Nettl, R. L., 1966.

א. ל.

לול, ענף במשק החקלאי, המייצר ביצים ובשר מלהקות של תרנגולות. הודיים (ר' להלן), אוזים (ע"ע אוז ר' להלן), ועופות אחרים. בשם ל' נקראים גם המבנים המשמשים את הענף.

הביצה — עמ' 430; התרנגולת — עמ' 430; מבנים — עמ' 432; הזנה — עמ' 434; רבייה והדגרה — עמ' 435; מחלות — עמ' 436; כלכלה — עמ' 437; תולדות הענף בא"י — עמ' 439; הודיים — עמ' 441; אוזים — עמ' 442.

הלי הוא אחד הענפים החקלאיים הנפוצים ביותר חאת בגלל שתי סיבות עיקריות: (1) הלי הוא ספק זול ויעיל של חלבון מן החי (ור' להלן); (2) אין הוא מצריך תנאי-גידול, שטח-קרקע, מקורות-מים וכוח-אדם מיוחדים. במאה

הורן. מוצאו מן העיר ליוורנו שבאיטליה (לגהורן, באנג-לית) הוא טופת, בהצלחה רבה, להטלה. מתנים בו 11 זנים, השונים זה מזה בצורת הכרבלת וצבע הנוצות. החשוב והנפוץ ביניהם הוא הזן הלבן בעל הכרבלת הפשוטה. מין נורקה — מוצאו מהאי הסמוך לחופי ספרד. הגזע האנדלוסי, הכחול, מפורסם בתורשת-צבעים בעופות. (3) המחלקה האמריקאית. היא מונה 11 גזעים. הידועים שבהם: פלימות-רוק (Plymouth-Rock) שרבה היתה חשיבותו בענף ה'ל' באה"ב. ידוע מ-1869; רוד-איילנד-רד (Rhode Island Red) צבעו אדום. רק הזנב וקצות האברות שחורים; ניו-המפשייר (New-Hampshire), צבעו ערמת-אדום, קיים מ-1935, נוצר ע"י ברירה; ויאנדות (Wyandotte). מגזעי רוד איילנד-רד וניו-המפשייר שייר טופחו שושלות שאינן נועלות בשעור-הטלתן מגזע הלגהורן, אך העופות כבדי-משקל יותר ומתאימים לבשר. המשובחים בגזעי הרק והרד בצרוף סגולות של הטלה גבוהה (ביצים חומות) ומשקל גוף גדול (תרנגולים עד 4½ ק"ג), שמשו כגזעים דרתכלתיים. (4) גם 6 הגזעים השייכים למחלקה האנגלית (החשוב שבהם הוא — סאסקס) נחשבים לדרתכלתיים. לגזעים האנגליים עור לבן, ואילו לאמריקאים — צהוב. הם מצטיינים בטיב בשרם.

לגזע קורניש (Cornish) חשיבות רבה בייצור בני-עופות לפטימים הוא נחשב לפעמים לאחד מהגזעים האנגליים. עורו צהוב, והוא כבד מהגזעים האחרים, וניחן בחזה רחב מאד. — ביבשת אירופה משתמשים על-פירוב בגזעים היצרניים שהוזכרו ובראש וראשונה בלגהורן.

ש.מ.ב.

מבני ה'ל'. בעבר, כשהמשק החקלאי לא היה מפותח, הסתובבו העופות כאופן חפשי בחצר, ורק בלילות ובמזג אוויר קשה התכנסו בל', בו גם נעשו ההטלה וההדרגה בצר-זה פרימיטיבית. כך היה המצב אפילו בחוות גדולות. במשק אינטנסיבי מוקמים מבני ה'ל' במטרה להעלות את תפוקת הענף, בהשקעה קטנה ביותר.

בגלל מחסור בבלוטות זיעה מתקשים העופות לחסות את חום גופם לשינוי הטמפרטורה של הסביבה. לכן יש צורך להגן עליהם מפני קור, חום, לחות ויובש, המורידים את פוריות העופות העלולים אף להביא למותם. — את מבנה ה'ל' יש להתאים לתנאי האקלים וכשאינן סכנת קור אין צורך לבנותו מקירות יציבים ואטומים. מכל מבני ח'ל' רק בתי-האימון הם, בד"כ, בעלי קירות יציבים ואטומים וחלונות מזוגגים. חשובה התאמת המבנים לכיווני השמש והרוח.

נוסף למבנה עצמו, חשובים גם הסידורים הזואוטכניים: (א) איורור טבעי או מלאכותי, להספקה סדירה של אוויר צח, החשוב לנשימת העופות והמרחיק את הלחות הנוצרת כתוצאה מהנשימה והפרשת הלשלת. באיורורים חמים יב-שים, מעמידים בל' מתקן לעירפול או טפטפה. קיימים גם ל' אטומים בהם מצויים סידורים מלאכותיים לחלוף-אוויר ולתאורה. (ב) חלוקת-מזון. בל' גדולים מעבירים את המזון המרוכז מהמוזה, העומד בקצה הבניין, לכל האבוסים בעזרת קרנית תלויה או נוסעת על גלגלים, המשמשת גם לאיסוף הביצים בל' המטילות. במשקים הגדולים קיימים מתקנים לה-אבסה אוטומטית בצורת סרט-נע. (ג) שתיה. מתקנות שקתות עם סידוד להספקת מים סדירה ע"י מצוף או ברז אוטומטי המתע בוכח מים המבטל את הצורך בכיוב. (ד) הוצאת-זבל.



1

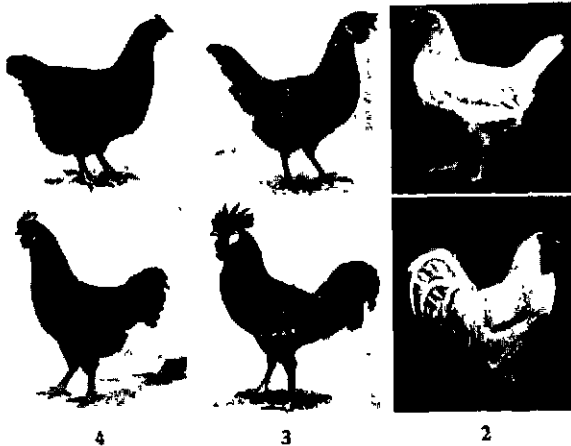

4

3

2

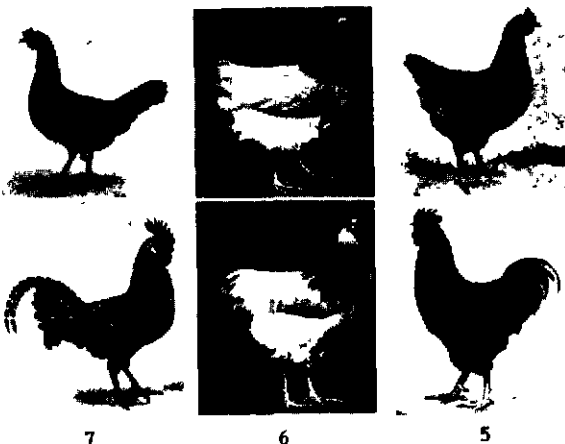

7

6

5

ציור 1. גזעי-תרנגולות: 1 קוחין (נקבה); 2 צנתורן לבן; 3 אנקונה; 4 רודאיילנד-רד; 5 פלישות-רוק; 6 סאקס; 7 סנבר (2-7. למעלה — נקבות; למטה — זכרים)

לפי אחת משיטות המיון, היא המקובלת ע"י ארגוני ה'ל', השם "מחלקה" מתייחס לקבוצת גזעים יצרניים בעלי תכונות מסוימות משותפות, אשר שיתוחן ושיפוחן מקובל באיזור גאוגרפי מסוים. רוב הגזעים מתחלקים חלוקה משנית המסתמכת על צבע הנוצות או על צורת הכרבלת. המחלקות העיקריות הן: (1) המחלקה האסייתית. הגזעים החשר-בים: בראהמה (Brahma) קוחין (Cochin) ולאנג-שאן (Langshan). עופות אלה אטיים ואדיש-מוג, רגליהם מצמיחות נוצות, הם כבדי-בשר (משקל התרנגולים עד 5½ ק"ג), אבל מטילים ביצים מעטות שצבען חום כהה. בגלל צריכת מזון רב והטלה זעומה, קטנה חשיבותם המשקית. (2) המחלקה הימית-יתית. הגזעים: לגהורן (Leghorn), מינורקה (Minorca), אנדלוסי (Andalusian), ספרדי (Spanish), אנקונה (Ancona) ובאטרקאפ (Buttercup). המפורסם ביניהם לגדל התנובה הוא הלג-

בשתי שיטות: (א) כולאים אפרוחים בגיל של כ-5 שבועות בכלובים או בסוללות עד גיל של 10-12 שבועות ומשם הם נשלחים לשוק. (ב) העופות נעים באופן חפשי בבית אימון ופיטום מגיל של יום עד להוצאתם לשוק. — וע"ע חקלאות, כרך י"ז, עמ' 931/2 ותמ', כרך ר' (א"י), עמ' 841/2, א. שפ.

הזנת עופות. לאפרוחים ותרגולות מערכת-עיקול בעלת בית-קיבול מצומצם מאד, ואילו תפוקתם בהקרמת-בשר ובהטלת ביצים מעולה; כמות המזון הנצרכת גבוהה, איפוא, ביחס למשקל-הגוף. תצרוכת המזון הזאת מושגת רק כאשר קיימת בשבילם אפשרות לשתות לפחות פי שניים (ובעונת החום — פי שלושה) מאשר הם אוכלים. יוצא, איפוא, שאין בלול נהוג של אכילה בסעודות קצובות, אלא הכרחי הדבר, שמים ומזון מרוכז ימצאו לפני העופות לצריכה חפשית בכל עת.

גופותיהם של העופות, וכן הביצים, ואף סוגי-המספוא, מורכבים מצירופים שונים של תרכובות כימיות המהוות מרכיבי-מזון. מרכיבי-מזון אלה מחולקים, לפי תכונותיהם

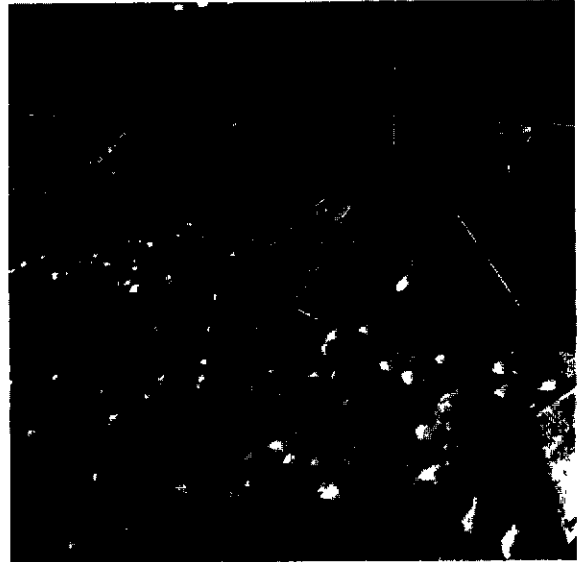

ציור 2. בית-אימון להוריים במשק שיחופי

בל" שרצפתם מכוסה ברפוד גבוה קיימים שערים רחבים למעבר טרקטורים להוצאת הובל. (ה) הארה מלאכותית, הגורמת להארכת הפעילות הפיסיולוגית, לייצור ביצים ובשר. מבני הל' העיקריים: (1) בית-אימון. הבניין מחולק, בד"כ, לחדרים ששטחם 50 מ"ר, בו משכנים 20 אפרוחי לגהרון להטלה או 16 אפרוחי-פיטום למ"ר, מגיל יום אחד עד כ-6 שבועות. חימום האומנות (כיפות חימום) נעשה ע"י תנורי-גאז, חשמל, נפט או מנורות אינפרא-אדום. בתחום זה לא חל שינוי יסודי ב-60 השנים האחרונות. לאחר סיום המחזור מועברות הפרגיות ללול-מעבר הפרגיים למספקמה. כ-6-7 מחזורים עוברים את בית-האימון במשך שנה. לאחר כל מחזור עורכים חיטוי יסודי בכל החדרים. (2) לול-מעבר — עד להטלה. (3) לול-מטילות — מחולק לחדרים בעלי ריפוד עמוק, ובהם 300-400 מטילות לחדר. בלולים נמצאים שלבי לינה, ארגוני הטלה ואבוסים. (4) לול-סוללות — למטילות. זוהי סככה בעלת קירוח רשת, ובה סוללות של כלובים תלויים מחולקים לתאים, שבכל אחד מהם נמצאות בדרך כלל 2 מטילות. לאורך הסוללות נמתחים אבוסים ושקתות. הביצים יורדות לתוך סל ארזי והשלשלת נופלת ארצה מבעד לרצפת הסורג. בין הסוללות נמשכים שבילים לשם חלוקת מזון ואיסוף ביצים. (5) לול-רבייה — לייצור ביצים לשם הדגרה, כמו (3). המטילות נמצאות בו יחד עם תרגולאים. (6) מפתח — לול לפיטום, שבו נהגים



ציור 4. סככת גידול להוריים במשק משפחתי

הפיסיקליות והכימיות, ל-6 קבוצות: מים, חלבונים, פחמי-מות, שמנים, מינרלים וויטמינים. יש דמיון מסוים בין מצב אותם של מרכיבי-המזון במספוא לסוגיו. הוויחוס ביניהם, לבין מציאותם ויחסם בגוף העוף ובביצים.

העופות ממשיכים לאכול עד שהם נעשים "שבעים" באנרגיה, כלומר, הם חדלים לאכול כשצרכיהם האנרגטיים באו על סיפוקם, אף אם בשעה זו עדיין לא התמלאו צרכיהם למרכיבי-המזון האחרים הנ"ל, או אם עברו כבר על צרכיהם בחמרים הללו. קיים יחס אופטימאלי בין המתכנת האנרגטי לבין שיעורי המרכיבים האחרים במנת-המזון. יחסים אלה ידועים יפה לגבי החלבון, אבל טרם עובדו לגבי המרי-המזון האחרים. יחס זה הוא צריכה-יותר לגבי אפרוחים צעירים, מתרחב בתקופת הפיטום, רחב עוד יותר במטילות, ורחב ביותר בפרגיות, באופן שבתקופת-גיל זאת צריכת החלבון היא הנמוכה-ביותר. בשנים האחרונות איבד, לגבי הזנת-העופות, "החלבון הכללי" חלק ממשמעותו, וקיימת מגמה להתחשב יותר בחומצות-האמינו הבודדות, אבני-הבניה של סוגי-החלבון, שכמה מהן חיוניות לעופות ואין ביכולתם לסנתז אותן בעצמם. שתי חומצות-האמינו מתינתן וליון, למשל, קיימות כבר בצורה סינתטית, בכמויות ובמחירים מסחריים.



ציור 3. איסוף ביצים בלול-סוללות

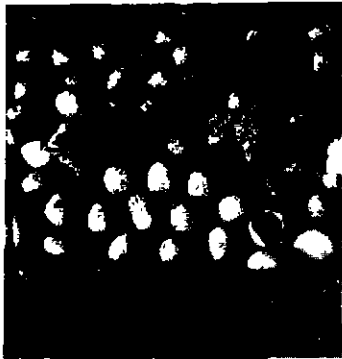

ציוור 6. בקיעת אפרוחים במרגה

לאפשר נשימה תקינה לעוברים המתפתחים; (4) גלגול הביצים כל 4-6 שעות כדי להבי- טיח תנחה נכונה בי- שלבי הגדילה השנים של העוברים. בחוסר תנועה, עלול "תא הנבט" להדבק אל קרום הביצה ולגרם למותו של העובר. כדי למנוע התרבות חיד-

קים בתנאי החום והלחות נשמרים סדרי תברואה קפדניים במכתייה הגרה.

לאחר הבקיעה מקבלים האפרוחים הרכים חימום נוסף עוד 3 עד 6 שבועות, בבתי-האימון (ר' לעיל).

מחלות. בגלל הריכוז הגדול של אוכלוסיית העופות בל" חמורה היא סכנת התחלואה בהם. בשנים האחרונות חלה ירידה ניכרת בהופעתן של מחלות זוונתיות (תרעובות זוונתיות הרעלות). אך מסתמנת עליה בשיעור המחלות המידבקות, ובמספר ארצות התהגו הסדרים תברואתיים אי-זרימים, כדי למנוע את המחלות.

המחלות המידבקות הקשות ביותר לל" הן אלה הנגרמות ע"י נגיף: דבר עופות, ניוקאסל, אבעבועות, דלקת מידבקת של הגרון וקנה הנשימה, הברונכיטיס המידבק דלקת המוח חוטי-השדרה. תכנות משותפות להן: (1) הן מתפשטות, בד"כ, במהירות ומסתיימות במות העוף או בהחלמתו הגמורה (2) קשה, בד"כ, לאבחן אותן במעבדה (3) לתרופות אין השפעה ישירה על מהלכן (4) ניתן למנוע ע"י שימוש בתרכיבי-חיסון. — מחלת נירקאסל, שהיא המ- פורסמת שבכולן, מאופיינת ע"י שיעור תמותה גבוה. מסימי- ניה: נשימה מאומצת והפרעות במערכת העצבים. בתרנגולות שלא מתו — נגרמת ירידה בהטלה, עד להפסקתה הגמורה.

המחלות המידבקות הנגרמות ע"י חיידקים כלולות: שחפת (ע"ע), פולורום (Pullorum), טיפואיד, פאראטיפ- איד, חולירע ונזלת מידבקת. המשותף למחלות אלה: (1) אין קושי, בד"כ, בקביעת אבחנה מדויקת, (2) החיידקים רגי- שים לתרופות, כגון סולפה וחמרים אנטיובייטיים, אולם עפ"י הריפוי אינו מונע את העופות המבריאים מלשמש, גושאי- מחלה.

גורמים אחרים לתחלואה: טפילים פנימיים. הקשה שבי- מחלות הנגרמות על ידם היא הקוקסידיוזיס (Coccidiosis), הנגרמת ע"י חרתי-איים התוקפים את רירית המעינים. טפילים אחרים: תולעים עגולות ותולעי סרט למיניהן. טפילים חיצו- ניים: כינים (40-50 מינים), אקריות וקרציות. חרתי-איים, הנמצאים בדמו של עוף נגוע המועברים באמצעותם של טפיל- לים חיצוניים, גורמים למחלת הספירוקטוזיס (Spiroche- tosis). ישנן מספר מחלות חשובות שגורמן לא נקבע בבירור או שמקורן במספר גורמים. ביניהן: (1) הליאוקוזיס (סרטן כדוריות הדם הלבנות), שהיא מן המחלות הקשות ביותר. היא גורמת לכמחצית מכלל תמותת המטילות ולכרבע מתמותת העופות הצעירים מעל גיל 8 שבועות. (2) מחלת- הנשימה הכרונית (דלקת שקי-האוויר) הנגרמת ע"י פער- לה משולבת של 3 גורמי מחלה, ובאיורים רבים בעולם היא

כשם שרוב הויטמינים מוספים למזון העופות בצורה הסינת- טית, הנוחה הזולה יותר, ללא הפסד יעילות או זמינות. חשיבותה של מתכת-האנרגיה במנות-המזון של עופות משמשת הסבר, מפני-מה הוצאו מהן כל חמרי-המזון דלי- האנרגיה, כגון סובי-חיטה או שעורה. במגמה זו, לחצלות את מתכת-האנרגיה, אף מוסיפים למנות אלה חמרים שומ- ניים, כגון חלב בקר, בחרל, ותוצרי-לואי של זיקוק שמן- מטבח (סופסטוק) בארץ.

פריגית מגוע לגהרון אוכלת כ-10 ק"ג מזון מגיל יום ועד להתחלת ההטלה. תרנגולת לגהרון בקצב הטלה מלא צורכת כ-110 גרם מזון ליום בחורף וכ-100 גרם בקיץ. ולגבי תרנגולת בת הכלאה בין לגהרון וגוע כבדיותר — המספרים המקביר- לים הם גבוהים ב-10 גרם, בערך. תרנגולת כבדה מגוע פלימות-דוק אוכלת מעל 150 גרם ליום. לשם גידול פטימים מגיל יום ועד לשיחוק דרושים כ-4-5 ק"ג מזון, לפי גיל העוף ומשקלו בשעת השיחוק, עונת-השנה ומתכת-האנרגיה של מנת-המזון.

רבייה והדגרה. תרנגולות מתחילות את הטלת הבי- צים בגיל 5-6 חודשים, ולאחר כשנה יורד שיעור ההטלה עד, שבדרך כלל, רצוי להחליטן במטילות צעירות. תקופת החיים של התרנגולות נמשכת, איפוא, רק כשנה וחצי, ושל פטימים רק כ-10 שבועות.

רבייה טבעית מזוהגים התרנגולים באופן חפשי עם התרנגולות, בדרך כלל בשעות אחה"צ. לשם הפריה טובה מייחדים תרנגול לגהרון אחד ל-15 תרנגולות; בגזעים הכב- דים יותר היחס הוא 1:10. כשמחזוקות התרנגולות בסוללות- הטלה, אפשרית הפיכתן לעופות-רבייה רק באמצעות הנרעה מלאכותית. שיטה זו מעשית, לע"ע, רק בארצות מועטות (ישראל ביניהן). בורעו של תרנגול אחד אפשר להוריע בממוצע שנתי כ-70 תרנגולות.

בשיטת ההדגרה המלאכותית ניתן לקבל אפרוחים בכמויות ובמועדים הרצויים ללולן, את ביצי-הדגירה שומרים בתנאים קרירים לא יותר מ-7 ימים לפני הכנסתן למדגרות, שם הן נשארות 21 יום בתנאים פסיקאליים אלה: (1) דרגת- חום של כ-37.5, הופחתה של 1° בשעת הבקיעה, הוא התנאי החשוב מכולם; (2) לחות יחסית די גבוהה (50-60%) לורי- סות ההתאדות מהביצים, דרגת לחות נמוכה או גבוהה מפחי- תה את שיעור הבקיעה. כשהלחות נמוכה מדי בוקעים אפר- חים קטנים. כשהלחות גבוהה מדי קטן תא האוויר בביצה, העובר "טובע" בזמן הבקיעה; (3) איזורור מספיק כדי



ציוור 5. מדגריה

ט ב ל ה 2
תפוקת ביצים מהלול בשנים 1948—52 (ממוצע) 1965
(במאות טון)

| 1965 | 1948—52 | ה מ ד י נ ה |
|--------|---------|----------------|
| 38.107 | 37.146 | אה"ב |
| 1.530 | 1.146 | אוסטרליה |
| 4.584 | 2.743 | איטליה |
| 1.250 | 940 | אינדונזיה |
| 1.546 | 1.299 | ארגנטינה |
| 1.593 | 1.071 | בלגיה |
| 4.502 | 1.768 | ברזיל |
| 16.296 | 6.664 | בריית המועצות |
| 2.614 | 623 | גרמניה המזרחית |
| 6.800 | 2.175 | גרמניה המערבית |
| 900 | 1.168 | דנמרק |
| 728 | 326 | דרום אפריקה |
| 880 | 474 | הודו |
| 2.507 | 1.127 | הולנד |
| 1.331 | 500 | הונגאריה |
| 8.417 | 4.262 | הממלכה המאוחדת |
| 1.747 | 900 | יוגוסלאוויה |
| 901 | 213 | יוון |
| 9.964 | 1.202 | יפאן |
| 726 | 165 | ישראל |
| 1.937 | 965 | מכסיקו |
| 2.889 | 1.381 | ספרד |
| 3.527 | 1.847 | פולין |
| 1.504 | 758 | צ'כוסלובקיה |
| 5.361 | 4.110 | צרפת |
| 2.945 | 2.160 | קנדה |
| 1.197 | 501 | רומניה |
| 950 | 838 | שוודיה |
| 820 | 660 | תאילנד |
| 724 | 453 | תורכיה |

שנות ה-50, עקב ההתקדמות העצומה בתנובה, במימשק, ובמגמה הכללית להחלת הייצור ביחידות משק גדולות. עיקר ההתקדמות היא בתחום ההתארגנות המשקית בענף-הלול בכלל, ובמיוחד בשלוחת הפטימים. באירופה המערבית וכן בארה"ב, אין משק כלשהו בתחום זה, שאינו מאורגן ומסוגף למסגרת כוללת של תשלובת רחבה. יש שההתארגנות נוצרת מלמעלה, מצד בעלי-הון או מפעלים כגון בנקים, מפעלי-תערוכה, מטבחות ועוד, ויש שהיא מושתתת על יסודות קר אופרטיביים. התארגנות זו מאפשרת ניצול מלא של ההון והעבודה ומביאה את השימוש בהם ליעול מכסימאלי ולכושר-התחרות מעולה.

ש י ו ו ק. (1) ביצים. שיטות השיווק המשוכללות ביותר קיימות באה"ב, ששם טורחים היצרן המשווק להבטיח לצרכן ביצים טריות, נקיות ואחידות בצורתן וצבען: זמן קצר לאחר איסוף הביצים מהל' מנקים אותן ואף רוחצים אותן באמצעות מכונות מיוחדות לרחיצת ביצים. כבר במשק הן מוחזקות במחסנים מצוננים. משלב זה ועד לביתו של הצרכן מוחזקות הביצים, בדומה לחלב, בצינון מתמיד. בתחנות האריזה נעשה סיווג הביצים — לא רק לפי גודלן, אלא גם לפי טריותן הפנימית הנקבעת ע"י שיקוף כנגד אור. ייצור הביצים מושפע מעונות השנה, וביצים מעונות השפע מאוסמות במחסני-קירור, בטמפרטורה של $1/2^{\circ}$ —, ומוצאות לצריכה בעתות השפל.

עיבוד תעשייתי: שוכרים את הביצים בתנאים סניטאריים מעולים ומקפאים את הכבן בפחיות או בעטיפות פלסטיות. חלמונים וחלבונים לחוד, או במעורב. בצורה זו קטן נפחן, ניתן לאחסון במצב קפוא במשך חודשים ושנים ונוח לצרוך אותן בתעשיית המזון. דרך נוספת לעיבוד היא — ייצור אבקת-ביצים (ע"ע).

המחלה השניה בחשיבותה, אחרי (1), מחלות אחרות: כחל-הכרבולת, דלקת קרום המיפרקים ומחלת הדימום. ע"ע וטרינריה (עמ' 46); עופות, מחלות.

כל כלה. תהליך פיתוחו של ענף הל' מלהקות קטנות במשק מעורב, ללהקות גדולות במשקי-עופות מיוחדים החל באה"ב בשנים האחרונות של המאה שעברה. גם במשך עשרות השנים האחרונות (מ-1930) היתה אה"ב החלוץ באימוץ חידושים ושיטות טכנולוגיות שהחשובות שבהן היו בתחום: (1) הטיפוח והדגרה, (2) השפחת המזון, (3) פיקוח על מחלות, (4) גיהול טכני. המספר הממוצע של העופות בכל יחידה משקית עלה מ-2,500 (בשנות ה-30) עד ל-30,000 (ב-1965) ועמו עלתה תפוקת הענף והתצרוכת: התצרוכת השנתית לנפש, שהיתה (בשנות ה-30): בשווייץ-17.5 ק"ג, בשווייץ — 0.7 ק"ג, הגיעה (ב-1965) ל-16 ק"ג בשווייץ תרנגולות, 3.7 ק"ג בשווייץ. ייצור הביצים השנתי לתרנגולת עלה מ-121 (ב-1930) ל-217 (ב-1965). ברור הקודם החזיקו 9 מכל 10 משקים באה"ב גם ל'. כיום עוסקים בכך בעיקר משקים המתמחים בענף.

ענף הפטימים, כגידול תכליתי של בני-עופות לבשר, וכשלוחה נפרדת של ענף הל', לא היה קיים באה"ב לפני שנת 1930. הפטימים שהגיעו עד אז לשוק, היו תוצרת-לוואי לגידול הפרגיות, שנועדו לחדוש הלהקות. הייצור בשלוחה זו עלה והתפתח במהירות רבה באה"ב בשנות ה-30, ובייחוד בשנים שלאחר מלח"ע II. — על תיעוש הרב של ענף הל' בשנים האחרונות, תעיד העובדה כי רבים מהיצרנים הקטנים והבינוניים לא עמדו בעומס ההשקעה שחייבה ההתחרות. ב-1960—1965 חיסלו 50% ממגדלי-העופות באנגליה את לוויתם וכזאת היתה הנשירה בארצות אחרות של מערב-אירופה ואה"ב. גם בהולנד ובדנמרק, שבהן החזיק הל' הקטן מעמד, החלו לעודד את הייצור בל' מסחריים, גדולים יותר. אע"פ שמספר משקי-העופות בארצות אלה פחת, גדלה תפוקת הענף עם הקמת יחידות-ייצור גדולות. ב-1956 עמד בעולם הייצור הכולל של ביצים על 11.6 מיליון טון, וב-1964 — 14.5 מיליון טון.

העליה הגדולה בייצור בארצות-היבוא העיקריות לשעבר נתנה את אותותיה בסהר-הביצים העולמי, שירד פלאים — מכ-500 אלף טון בראשית שנות ה-60 (4% מהייצור הכולל בעולם) לכדי 2% בלבד, ב-1964. עיקר (87%) מסחר הביצים מתנהל באירופה. מחירי הביצים ירדו ברוב הארצות מאז

ט ב ל ה 1
צ ר י כ ת ה ב י צ י מ (ביחידות) ו ב ש ר ע ו פ (בק"ג)
ל נ פ ש ב ש נ ה

| ה א ר ץ | ב י צ י מ | | ב ש ר ע ו פ * |
|----------------|-----------|-----------------|---------------|
| | 1963/64 | 1948/50 (ממוצע) | |
| ישראל | 369 | 329 | 18 |
| אה"ב | 313 | 378 | 15 |
| בריטניה | 271 | 228 | 7 |
| גרמניה המערבית | 235 | 89 | 6 |
| הולנד | 228 | 85 | 4 |
| דנמרק | 205 | 155 | 5 |
| איטליה | 174 | 104 | 7 |
| יפאן | 129 | 10 | — |
| יוון | 111 | 56 | — |
| פאקיסטן | 7 | 7 | — |
| הודו | 3 | 2 | — |

* אינו כולל בשר הודיים.

ט ב ל ה 3

תפוקת בשר מהלול בשנים 52—1948 (ממוצע) 1965
(עופות שחוטים במאות טון)

| ה מ ד י נ ה | 1948—52 | 1965 |
|----------------|---------|--------|
| אה"ב | 21,599 | 48,616 |
| אוסטרליה | 445 | 495 |
| איטליה | 566 | 3,675 |
| בלגיה | 160 | 976 |
| בראזיל | 866 | 1,790 |
| ברית-המועצות | 2,780 | 7,000 |
| גרמניה המערבית | 422 | 1,520 |
| דנמרק | 233 | 781 |
| הודו | 454 | 790 |
| הולנד | 87 | 1,060 |
| הונגאריה | 946 | 1,650 |
| הממלכה המאוחדת | 950 | 3,880 |
| הבש | 500 | 475 |
| יוגוסלאוויה | 358 | 800 |
| יאפן | 100 | 890 |
| ישראל | 63 | 740 |
| מצרים | 240 | 650 |
| ספרד | 664 | 1,472 |
| פולין | 432 | 887 |
| צ'כוסלובקיה | 232 | 532 |
| צרפת | 2,510 | 5,500 |

איילנד-רד ולגהורן. אולם תוך שנים מועטות הפך הלגהורן לגוצ השולט.

הגידול העיקרי בענף, בתקופה זו, בא עם ההתיישבות החקלאית של העולים מגרמניה — בשנות ה-30 — שטיפחו ענף חקלאי זה באיווריים נעדרי רזרבות קרקעיות ומים. הענף התאים גם לכוח האדם שלא היה צעיר ומקצועי.

ב-1946 עבר כבר מספר התרנגולות את המיליון הראשון ולאחר מלחמת השחרור, שחיסלה את התחרות של הביצה הערבית הזולה, הוכפל מספר התרנגולות תוך שנח אחת (2.7 מיליון מטילות, 330 מיליון ביצים ב-1950). ב-1955 הגיע מספרן ל-3.5 מיליון וב-1960 לשיא של 7.5 מיליון תרנגולות (שהטילו כ-1,200 מיליון ביצים). ב-1966 היה מספר המטילות 6.8 מיליון וייצור הביצים הגיע ל-1,233 מיליון יחידות. בהיות השוק המקומי לתוצרת הלי מוגבל ע"י גודל האוכלוסיה היה צורך לבסס כל הרחבה של הענף על יצוא לח"ל. בחורף 1955/56 נעשה הנסיון הראשון לייצא ביצי-מאכל (4 מיליון יחידות), בשנת 1957/58 הגיע היצוא ל-190 מיליון וב-1960 ל-398 מיליון. הצימצומים בסובסידיות הגבוהות ליצוא שנתנו לענף הגבלות השוק האירופי המשותף, אליו יוצאו מרבית הביצים, הקטינו את הקף היצוא עד ל-77 מיליון יחידות ב-1965/6 והנטיה היא להקטנה נוספת. — נוסף לביצי-מאכל, הוחל ב-1955 גם ביצוא של חומר-רבייה. ב-1961 ייצאו 3 מיליון אפרוחים ו-20 מיליון ביצי-דגירה. גם בענף זה מסתמנת ירידה ביצוא. — ההתרחבות הרבה בענף הביאה ב-1960 למשבר קשה. באמצעות המרעצה לייצור ושיווק ביצים וער-פות (שהוקמה ב-1959, ואושרה בחוק ב-1963), בה משתתפים כל הנוגעים בדבר הוחלט על תכנון הענף ועל מכסות ייצור לכל משק.

כד בכד עם גידולו הכמותי של הענף, חלה התקדמות רבה בשיטות הטיפול. מהטלה שנתית ממוצעת של 160 ביצים לתרנגולת בשנות ה-40 הגיעה ההטלה הממוצעת ל-210 בסוף שנות ה-50. בדומה למצב בארצות אחרות, לא חלה התקדמות ניכרת בשנים האחרונות. ההטלה השנתית הממוצעת כיום (1968) היא כ-250 ביצים לתרנגולת.

גידול פטימים. עד 1954 עמדו לרשות הצרכן בארץ שני מקורות לבשר-עוף: הפרגיים שגודלו עד למשקל חי של כ-1,250 ג' בגיל של כ-3 חודשים, כמוצר לוואי של חידוש המטילות, התרנגולות שחוסלו לאחר הטלה של שנה או שנתיים. בשני המקרים לא היה בשר-עוף משובח ביותר. ב-1953 הסתכם ייצור בשר-העוף במשק העברי ב-8 אלפים טונות. באותה שנה הוקמה שלוחת הפטימים. ב-1956 כבר הגיע הייצור ל-17.5 אלף טון בשר-עוף. ב-1966/67 היתה הצריכה הכוללת כ-85 אלף טון עופות, היינו: כ-27 ק"ג לנפש לשנה. בדומה לצריכה הממוצעת של ביצים, גם בצריכת הפטימים לנפש — ישראל היא הראשונה בעולם.

גם בשלחת הפטימים בולטת ההתקדמות בטיפול ובהזנה. אם בראשית שנות ה-50 נדרשה תקופת גידול של כ-3 חודשים כדי לקבל 1,250 ג' משקל חי, נדרשו ב-1965 רק 9 שבועות כדי להגיע ל-1,700 ג', ובניצולת מוזן גבוהה יותר. הפטימים היום הם פרי הכלאה בין גזע הקורניש (הנותן את החזה הרחב) ופלימות רוק (הנותן את משקל-הגוף). — למרות ההתקדמות הרבה בייצור יש פיגור באימוץ שיטות שיווק מודרניות, במיוחד בענף הפטימים. הסיבה העיקרית נעוצה, כפי הנראה, בעובדה שהלי מילא תפקיד חשוב כמכשיר חתי

(2) עופות. גם בשר-עוף משווק בדרכים שונות, בהתי-אם למסורת ולהקף הייצור. בעלי מספר קטן של פרגיות או של תרנגולות זקנות משתמשים בהן לצורך עצמי, או מוכרים אותן לצרכנים נודדים ולחנויות מקומיות. בהקף גדול-יותר נאספים העופות ע"י קואופרטיבים או קבוצים לשיווק, ואלה מוכרים אותם לסיטונאים בשוקי-עופות מיוחדים. מדובר כאן בעופות חיים, שהצרכן או הקמעונאי דואג להחיותם, אך עם התפתחות ענף הפטימים לשלוחה נפרדת, ועם היווצרותם של משקים בעלי רבבות עופות, קם מכשיר-שיווק חדש, מותאם-יותר לקנה-מידה תעשייתי — המ ש-ח ט ה. ליד המשחטות נוצרה אף תעשייה לניצול תוצרי-הלואי, כגון קמח-נוצות וקמח פסולת-עופות; שני אלה הם תוספות חלבוניות חשובות להזנת עופות.

בעוד שפטימים משווקים באופן ישיר לצרכן כבשר-עוף, אין בשר תרנגולות, לאחר שנת הטלה, מוצא שוק נוח, פרט לבישול תעשייתי וכתחליף בייצור בקניקים. תולדות הלי. עד לראשית המאה הנוכחית לא היה גידול-העופות ענף עצמאי בעל חשיבות משקית ממדרגה ראשונה, אלא ענף צדדי ומקרי במסגרת המשק המערוב. טיפוח של עופות נעשה בעיקר ע"י „חובבים“, שראו בתר-נגולים יצורים יפים להצגת קרבות בזירה, ושנהנו מצבעי נוצותיהם ומצורתם הנאה. רק בשנים האחרונות של המאה ה-19 התפתח הענף ממסגרת של משק מעורב למשקי-עופות מיוחדים, ובמגמת הטיפוח והגידול חל שינוי יסודי בכיוון התועלתני — להספקת בשר וביצים.

תולדות הלי בא"י. בראשית ההתיישבות העברית בארץ גידלו את התרנגולת הערבית הקטנה והמנומרת. לער-פות לא ניתן טיפול מיוחד, האבסתם הצטמצמה בהגשת מעט גרגירים, שיידי-מטבח ופסולת מוצרי-המשק. ב-1927 הגיע מספר התרנגולות במשק העברי ל-25 אלף ושיווק הבי-צים ל-70,000 בלבד. על פיתוחו של הענף השפיעה במידה רבה תחנת הנסיונות בבן-שמן, שאליה הובאו כבר ב-1922 גזעי-עופות שונים ששימשו לרבייה. ב-1927 עדיין היו רוב התרנגולות פרי הכלאה של עופות מקומיים עם רד-

הזרעה מלאכותית בכל 10–14 יום. תקופת ההדגרה — 28 יום — היא מלאכותית ברובה. הגידול בישראל משום יתרונות בשר ההודי משמש הוא בארץ תחליף חשוב לבשר בקר ומתחרה לו במחיר (ברוב הארצות זול יותר בשר בקר מבשר הודיים). כבר היום משתווה כמעט צריכת בשר-ההודי בישראל (3 ק"ג לנפש בשנה) לזו שבארה"ב (3.7 ק"ג) — הארץ הקלאסית לגידול הודיים (ב-1966 גדלו בה 115 מיליון עופות). עד 1956 גידלו בישראל בעיקר את השושרות האמריקאיות הנהובות. אח"כ נתבסס הגידול ברובו על שושרות רחבות-חזה לבנות. כיום נאמד הייצור בכ-10,000 טון בשר חי לשנה. ב-1967 יוצאו כ-300,000 אפרוחים.

אווזים. הזנה. השני העיקרי הוא בצריכה מוגברת של ירק (עד 100 ק"ג ב-8 שבועות) בתקופת האימון הגידול. רבייה והדגרה. האווז מטילה רק בחורף ובאביב. עד כה לא הצליחו להאריך או לשנות את חדשי ההטלה אלא במידה מעטה. מאידך הצליחה ההבחרה המדרנית להעלות את רמת ההטלה בייחוד בגזע ריינל אנד (Rheinland) הגרמני, שמשמש באירופה להצלבה עם לאנדס (Landes), שמוצאו מגזע טולוז (Toulouse) הצרפתי. בשיטת ההדגרה — הנמשכת אצל האווזים 29–32 יום — הושגה התקדמות גדולה 20 השנים האחרונות ומרבית הארצות המגדלות אווזים מדגירות באופן מלאכותי (בארצות הבלקן ובצרפת עדיין נהוגה, באורח חלקי, הדגרה טבעית). — הזרעה מלא-כותית נהוגה, בקנה-מידה נסיוני בלבד, בצרפת ובהונגאריה, ואף בישראל נעשו נסיונות מעטים. השלוחה החשובה ביותר של גידול האווזים היא פיטום לייצור כבד-אווז. כבד אווז-מפוסם היה ידוע כבר לרומאים, אך הפיטום התפתח מאוחר יותר. בעיקר בצרפת. כבר במאה 16 מתארים מונטיין ויבלה ייצור כבד-אווזים. השיטות השתכללו ובמשך הזמן הוקמה תעשיית שימורים ענפה של מרח כבד-אווזים. בעיקר בדרום-מערב צרפת. צרפת מייצרת כ-600 טון מרח-כבד לשנה. מחצית מכמות הכבדים הבלתי מעובדים מייבאת צרפת — בעיקר מהונגאריה. לאחרונה החלה גם ישראל לייצא כבד-אווז היא מתחרה בהצלחה בארצות בעלות מסורת ארוכה.

כשהאווז הוא בן 8–24 שבועות, ניתן לפטמו למסרת ייצור כבד גדול. הפיטום נעשה ביד או באופן מכאני: מלעייטים את האוז בתירס שלם, מבושל למחצה, בתוספת מעט שמן ומלח. כתוצאה מהזנה אינטנסיבית זו גדל הכבד לאחר 20–30 יום, ומשקלו מגיע ל-400–800 ג' ויותר הוא מכיל כ-50–40 שומנים. — וע"ע כבד.

משק העופות, ירחון מוצא ע"י ארגון מגדלי העופות בישראל; ש. בורנשטיין, הלול, תשי"ח; S. J. Marsden - J. H. Martin, *Turkey Management*, 1949; L. W. Taylor, *Fertility and Hatchability of Chicken and Turkey Eggs*, 1949; A. L. and A. J. Romanoff, *The Avian Egg*, 1949; F. B. Hutt, *Genetics of the Fowl*, 1949; E. Hoffmann - J. M. Gwin, *Successful Broiler Growing*, 1951; M. A. Jull, *Poultry Breeding*, 1952; E. M. Funk - M. R. Irvin, *Hatchery Operation and Management*, 1955; A. R. Winter - E. M. Funk, *Poultry, Science and Practice*, 1960; A. L. Romanoff, *The Avian Embryo*, 1960; W. R. Ewing, *Poultry Nutrition*, 1963; H. E. Biester - L. H. Schwarte, *Diseases of Poultry*, 1965; P. D. Sturkie, *Avian Physiology*, 1965; L. E. Card - M. C. Nesheim, *Poultry Production*, 1966; G. F. Mountney, *Poultry Products Technology*, 1966; W. O. Wilson, *Poultry Production* (Sci. Amer., 215, No. 1), 1966.

ל. 20.

יישובתי — כמחצית מענף הל', כיום, היא ביישובים חקלאיים שקמו אחרי 1948 — קיים השש לחשוף יישובים אלה לתחרות כלכלית מלאה.

הערך הכולל של תוצרת הל' בישראל הגיע בשנת 1966 ל-210 מיליון ל"י, כ-20% מהערך הכולל של הייצור החקלאי. ש.מ. ב.

נוסף לתרנגולות חשובים לענף הל' גם ההודיים והאווזים (ע"ע אנו), הנבדלים בדרכי הרבייה, ההדגרה והגידול.

הודיים. עופות אלה מגדלים בעיקר לבשר שיתרונותיו תיז בהשוואה לבשר של עופות אחרים הם: (1) אחוז החלבון בבשר גבוה יותר, והרכב חומצות-האמינו שבו זהה לזה שבחלב ובביצים. (2) אחוז השומן הוא נמוך ביותר ואחוז חומצות השומן הבלתי-ירדות — גבוה. (3) אחוז הבשר האכיל הוא גדול ביותר (63%–61 ממשקלו החי). גבוה גם אחוז בשר-החזה (33%–29 ממשקל עוף שחוט ומרוט).

כל גזעי ההודיים התפתחו מתרנגולי-ההודי (ע"ע המבוית. 1492 היה מצוי ההודי כעוף בר וכעוף בית אצל האינדיאנים באמריקה. ב-1498 הובאו ההודיים הראשונים לספרד ומשם התפשטו ברחבי אירופה. מבין הגזעים והשושרות השונות שפותחו במרוצת השנים, מפורסמים ביותר הם: רחבי-חזה והחובי-חום (Broad Breasted Bronze); רחבי-חזה הלבן (Broad Breasted White) ובלטסוויל הקטן הלבן (Beltsville Small White; טופה באה"ב).

הזנה. ההודי דורש כ-30% יותר חלבון מעופות אחרים ועד שנלמדה עובדה זו קיים היה קושי בגידולם ונראה היה שהוא מצריך מומחיות גדולה יותר מזו הנדרשת לגידול עופות אחרים. — רבייה והדגרה. שני חידושים יסודיים תרמו המחקרים בעשור האחרון: (1) הטלה בקיץ. ההרית היא מטילה עונתית בעיקרה (בחדשים אוקטובר–מאי), בדומה לאווז. אולם, ב"שיטת החשכה" הצליחו לקבל גם הטלה קיבית. נהגים להחזיק בחושך נקבות בלבד בתקופת הבגרות המינית (ביגל 20–30 שבועות) במשך 18 שעות ביממה, ובדרך זו לייצר חומר-רבייה (ביצי-דגירה ואפרוחים) ולשווק בשר טרי כל השנה. כיום נהגת שיטה זו באה"ב, אנגליה, קנדה וישראל. (2) פיתוח גזעים רחבי-חזה, השבחה זו גרעה אמנם מתכונות הרבייה, אך מתגברים על כך ע"י



2



1

ציור 7. גזעי-הודיים רחבי-חזה: Broad Breasted White 2, Broad Breasted Bronze 1.

בדרך חייו. כפי שהעיד בעצמו, הופיע לפניו ישו הצלוב בהיותו עסוק בחרר עבודתו בחיבור אחד משירי עגבים. משחזר ונגלה לו הזיון זה חמש פעמים, נטש את דרך חייו, מלאי ההבל החטא, ופנה לחיי פרישות. בצד התבוננותו המיסטית-דתית, ראה את יעודו בהפצת הנצרות בדרך השכנוע וההטפה בין הבלתי-מאמינים, במיוחד המוסלמים, שישבו גם במאירקה. לצורך זה הקדיש ל' שנים רבות ללימוד הלשון הערבית, הפילוסופיה והתאולוגיה הערביות. אחדות מיצירותיו הראשונות אף נכתבו על-ידו בערבית, כגון „ספר ההתבוננות באלהים“. זוהי יצירתו המיסטית האר טוביגראסית הגדולה, שנכתבה לפי דוגמת ה„וידויים“ של אוגוסטינוס הקדוש, בסיגנון מלא רגש, והיא רצופה התפרצו-יות להטות של אהבת אלהים וחזרה בתשובה. הסכסט הער-בי אבד, ובידנו נמצא הסכסט הקאטאלאני: el Libre de con-templacio en Deu בערבית „ספר עובד האלילים ושלוש החכמים“ (el Libre de con-templacio en Deu del gentil e los tres savis). יצירה זו היא בעלת אופי אפולוגטי, מעוצבת במסגרת שהיח נפוצה בתקופתו של הסופר: אדם כופר או עובד אלילים פונה אל שלושה חכמים: יהודי, נוצרי ומוסלמי, ומבקשם לתאר לו את עיקרי דתם. הרצה, שיצירה זו הרשפעה מספר „הכחירי“ לר' יהודה הלוי, אין לה על מה לסמוך. הדמיון מצוי רק במסגרת החיצונית שבשתי היצירות.

בתרגום תהאסת אלפלאספה („הפלת הפילוסופים“) של אלגואלי (ע"ע גואלי), הוסיף ל' לתורת ההגיון של התאולוג הערבי הנודע נקודות-מבט האפיניניות ללוגיקה הראליסטית שלו, ואלו שימשו בסיס לספרו הנודע Ars magna („האמנות הגדולה“), או Ars universalis et ultima („האמנות העול-מית האחרונה“). הלוגיקה שב„אמנות הגדולה“ אינה הלוגי-קה הפורמאלית שעליה נתחנך ל'. חיבורו מניח בסיס מסא-פיסי, המצמצם את כל הידיעות למספר קטן של עקרונות כלליים, ואחרי שנקבע כראוי סדרם ההיירארכי והיחס ביניהם, הם נותנים ביטוי לאמת הצרופה במדעים השונים. ל' לא נלאה מלחבר גירסות שונות, בקאטאלאנית ובלאטינית, לאותה Ars inventiva veritatis („אמנות המגלה את האמת“), שב-אמצעותה ביקש להסביר את הדוגמות המסתורין שבאמנות הנוצרית. ביצירה זו תופסת את המקום המרכזי תורת תארי האל, וראויה לציון ההקבלה שבין dignitates של ל' לבין תורת הספירות של המקובלים היהודיים. ייתכן אמנם של' הושפע, כפי שביקשו להוכיח ח. ריפּרה ומ. אַסין-פּלסיאס, מתורת הנצירה הערבית, אך עובדה היא, של' קיים יחסי ידידות עם חוג הוגי הרעות הדתיים היהודיים בקאטאלאניה, כגון הרשב"א ור' אהרן הלוי נה קלארה, אשר מפיהם למד, ככל הנראה, את יסודות הקבלה. התאימם לשיטתו שלו.

ל' היה חודר הכרה עזה במקוריות שיטתו ובחידוש שבה. בסדרת יצירות שחיבר על נושאים מדעיים שונים כגון: Nova Geometria („גאומטריה חדשה“), Nova Medicina („רפואה חדשה“), Nova Astronomia („תכונה חדשה“), יישם ל' את שיטתו החדשה. אולם אין בהם כל חידוש חרץ מהשימוש בתורתו המיוחדת. חרץ מיצירותיו הליריות הספ-רותיות, כיניהן Els cent noms de Deu („מאה שמות האל“), כתב ל' יצירות רבות בעלות אופי אפולוגטי, במיוחד נגד האַרְוּאִים (ע"ע אבגרשדיים) התאוריה שלו על האמת הכפולה, נגד המוסלמים נגד מינים נוצריים. ב1305 כתב גם

לול, פִּיר — Pierre Laval — (1883—1945), מדינאי צרפתי. ל' היה ערד במקצועו. ב1914 נבחר כציר סוציאליסטי לבית-הנבחרים, אך בהדרגה עבר לימין, היה ציר בלתי-תלוי ב1924—1927, ובחר לסנאט. הוא היה שר בכמה ממשלות ב1925—1930 וראש-ממשלה ב1931—1932. אחרי רצח פּרתו (ע"ע) ב1934, נתמנה ל' תחתיו לשר-החרץ. בתפקידו זה חתר להגיע לכלל הבנה עם כמה מדינות, ובראשן איטליה, כדי לשמור על ה„סטאטוס קו“ מפני גרמ-ניה. בתחילת 1935 חתם ברומא על הסכם, שלפיו ויתרה צרפת לאיטליה על שטחים באפריקה (בגבול בין לזב לבין תוניסיה וצ'אד), הבטיחה את מעמדם המיוחד של האיטלקים בתוניסיה, שיתפה את איטליה בבעלות על מסה"ב הצרפתית מאַדיס-אַבְבָּה לג'יבוטי, ונתנה לה, למעשה, יד חפשית בחבש. שלושה חודשים אח"כ נערכה ביומת ל' ועידת סטָרְזו, בהשתי-תפות צרפת, בריטניה ואיטליה, שבה מחו שלוש המעצמות נגד חידוש חימושה של גרמניה, חחדש אחרי ועידה זו חתם במוסקוה ובפראג על בריתות הגנה עם בריה"מ וצ'כוסלו-באקיה. במאמציו לפייס את מוסוליני, יום ל', ביוני 1935, בהיותו שוב ראש-ממשלה, את „הסכם הור-ל'“ (ע"ש סמיואל הור, שרה-החרץ הבריטי), שלפיו צריך היה חלק גדול מחבש ליהפך לאזור-השפעה איטלקי. כשנתגלה ההסכם, פרצה סערה ציבורית. שגרמה לנפילת ממשלתו (יאנואר 1936).

יום אחרי כניעת צרפת לגרמנים, ביוני 1940, הצטרף ל' לממשלת המארשל פֶּטָן (ע"ע) כשר-החרץ, ואח"כ גם כסגן ראש-הממשלה. בסוף אותה שנה הודח, ואף נאסר לימים-מספר, אך באפריל 1942 מינהו פטן לראש-ממשלה. ל' דגל בשיחוף-פעולה הדוק עם הגרמנים, אך נתגלה במשא-ומתן עם כמתמקח נוקשה. ל' האמין בנצחון גרמניה ובגיבושה של אירופה בהנהגתה, אך קיווה שצרפת תוכל לבצר לעצמה מעמד של שותף חשוב בסדר החדש. לפיכך סייע למאמץ המלחמתי של גרמניה, בספקו לה מאוח אלפי פועלי-כפיה צרפתיים. הוא גם התיר להקים יחידה צבאית צרפתית, שלחמה לצד גרמניה נגד בריה"מ, ופעל נגד המתת-הצרפ-תית. אחרי שיחרורה של צרפת ב1944, העבירוהו הגרמנים לאוסטריה, ועם מפלת גרמניה ברח לשוויץ, ומשם לספרד. ביולי 1945 חזר ל' לצרפת, הועמד לדין באשמת בגידה, ונידון למותה. הוא ניסה להתאבד, ובהיותו כמעט גוסס הוצא להורג ביריה (15.10.1945). זכרותו (L. parle, „ל' מדבר“) שאר-תם ערך בבית-הסוהר, פורסמו בידי בתו ב1947.

D. Thomson, *Two Frenchmen P. L. and Ch. de Gaulle*, 1951; Y. F. Jaffre, *Les derniers propos de P. L.*, 1953; A. Mallet, *P. L.*, I-II, 1955.

א. ל.

לולב, ע"ע סְכוֹת, תג ה"י.

לולוס, רימונדוס — ספרד Ramón Lull; לאט Raimun-
— dus Lullus (1234 בערך — 1315). מטיף קאטא-
לאני, פילוסוף נוצרי ומיסטיקן. בן למשפחת אצילים מבר-
צלונה, שנתלחה אל המלך תיִקְמָה I בכיבוש מאירקה ונשת-
קצה שם. ל' הצעיר גדל באי שמיעוט מוסלמי נשתתיר בו
גם לאחר הכיבוש, ומשום-כך, אף שחינכו דמה לזה שקיבלו
בני האצולה, מקורב היה לתרבות המוסלמית ולשפה הער-
בית. ל' נמשך מאד לאמנות החריזה, לפי כללי המסורת
הפורבנסאלית, הוסיף עליה השפעה מסוימת מן השירים
המוסיקה הערביים. בהיותו בן שלושים חל שינוי פתאומי

הל' דגלו במשטר שבו יבוטלו המלוכה ובית הלורדים; בית-הנבחרים יהיה הגוף הריבוני במדינה. תינתן זכות-בחירה כללית לגברים לפארלאמנט שייבחר כל שנה או שנתיים; דצנטראליזציה של סמכויות השלטון ומתן סמכויות נרחבות לרשויות מקומיות; שוויון הכל בפני החוק, חופש דת והת-ארגנות דתית, הפרדת הדת מהמדינה, ביטול המעשרות לכני-סיה והמונופולין המסחריים, ואיסור גיוס חובה או אכסון חיילים בבתי אורחים. היה זה בפעם הראשונה בהיסטוריה של העולם הנוצרי שהיסודות של הדמוקרטיה הפוליטית נוסחו בבהירות כזאת, ללא זיקה לדת. יש לראות בלי את המפלגה הפוליטית הראשונה באירופה המודרנית. הל' ניהלו תעמולה סוערת והפיצו עלונים כדי לעשות נפשות לדעותיהם. אולם הצליחו בכך רק בקרב הצבא ובין תושבי לנדון. גם על הצבא לא הצליחו להשתלט כליל, הדבר זה סופו שהכריע את הכף נגדם. קרומול (ע"ע) הבין, שדרישת הל' לשוויון פוליטי סופה שתביא לדרישה לשוויון חברתי. אחרי הוצאתו של המלך צ'ארלס I להורג התקוממו הל' נגד שלטון היחיד של קרומול, והוא דיכאם. כמה ממנהיגיהם, וליברן בראשם, נאסרו לומברדו. אחרי 1650 הצטרפו אל' רובם ככולם, לכיתות דתיות שונות, תעלמו מהחיים הציבוריים.

יש להבחין בין הל' לבין „החופרים“ (Diggers), שקראו לעצמם „לי אמיתיים“, דגלו בשוויון חברתי מוחלט, ובמשטר בעל אוני-אוטופיקומוניסטי. „החופרים“, שנקראו כך על שום שיצאו לעבד אדמות בוד לא-להם, הקימו מעין קומנות בכמה מקומות באנגליה. תנועה זו, שאימה על הסדר החבר-תי, נרדפה ע"י קרומול באכזריות רבה.

הל' „החופרים“ זכו בהערכות שונות ע"י ההיסטוריונים. בעבר נטו לראות בתנועות אלו תופעות חולפות בתקופה סוערת, אך לדעת היסטוריונים מודרניים השפיעו הל' „החופרים“ על התנועות הרדיקאליות במאה ה-19, ובייחוד מודגשת השפעתם של „החופרים“ על רוברט אואן (ע"ע).

W. Haller - G. Davies (ed.), *The L. Tracts 1647-1653*, 1944; J. Frank, *The L.: A History of the Writings of...* John Lubburne, Richard Overton, William Walwyn, 1955.

ב. ד. ג.

לומברדו, ע"ע מתנת.

לומברדו (Lombardo), שמה של משפחת פסלים וארד-כלים ונציאנית, שהטביעה את חותמה על הארד-כית לות ועל העיטור הפיסולי בחוציה, קרואה וכל חבל-ה-טוט במאות 15 ו-16. החשובים שבבניהמשפחה הם: פיטרו



פיטרו לומברדו: פנסיות סאנטה סאריה ראי' סיראקולי בוונציה

(Pietro) לי¹ (1435), קאר-נה, לומבארדיה — 1515, תוציה); ושני בניו: סוליו (Tullio) לי² (1455), תוציה — 1532, שם); ואנטוניו (Antonio) לי³ (1458), פרארה — 1516, שם).

פעילותו המוקדמת של פיטרו לי כפסל היא בכני-סיית אנטוניו הקדוש בפא-דובה (1464—1467). ב 1467 בערך התיישב בוונציה ושם תיכנן ופיסל מצבות קבורה ועיטורים אדריכליים:

יצירה אפולוגטית נגד היהודים: *Liber predicationis contra Judeos* („ספר הדרשות נגד היהודים“) — י"ל 1957.

כל היצירות הללו בנויות על פי דרכו הלוגית המיוחדת של לי, הן כתובות בסיגנון אפייני לו. בנימוס ולבביות אצילה. מטירתו הרבה לרעיון הפצת הנצרות ולשכנוע הכר-סרים בצידקת הבשורה הנוצרית הביאתהו לידי פולמוס עם חכמי הדת המוסלמיים שבבוגי (תתיס) ושם נסקל למוות ע"י המון מוסלמי מוטה.

הוצאות של כתביו: Obres de R. L., 20 vol., 1906—1938 (נמשך); Opera, ed. I. Salzinger, 8 vol., 1721—42.

י. בער, תולדות היהודים בספרד הנוצרית, 109 ואילך, חשיט²; י. מ. מיליאס ואלייקרוזה, תורת תארי האל של ראמון לול ותורת הספרות (ספר-יובל ליצחק בער), רשכ"א; ר. י. צ. ובלובסקי, „ספר הדרשות על היהודים“ (תריבין, ל"ב), תשכ"ג; Bol. de la R.; Acad. de Buenas Letras de Barcelona, 15), 1915; E. Longpré, L., R. (Dict. de théol. cath., IX), 1926; T. & J. Carreras y Artau, *Hist. de la filos. española: filos. cristiana de los siglos XIII al XV*, I, 233—661, 1939.

י. מ. ג.

לולין, ע"ע עקמים, קנים.

לוליס, רייצ'רד — Richard Lovelace — (1618, וולוין — 1658, לנדון[נ]), משורר אנגלי. אחר סיום לימודיו באוקספורד, נתפרסם לי כאחד מטובי המשוררים שפיארו את חצרו של צ'רלס I (ע"ע). כשהסתכסך המלך עם הפארלאמנט, שמר לו לי אמונים, וב1642 נאסר על עוון הגשת עצומה לטובת המלך מטעם המלוכנים של קנט. גם לאחר שנשתחרר, המשיך לתמוך במלוכנים, נפצע במצור ונרקס (1646) ונאסר שנית (1648/9). בזמן מאסרו השני, הופיע ספר שיריו *Lucasta*. אחר שעילה את רכישו למען המלך, בילה לי את עשר שנותיו האחרונות בבדידות. שירתו משקפת היטב את הערכים שבהם האמין ולמענם חי: הנאמנות למלך, הכבוד האישי והשקפת העולם האריסטור-קרטית. פירסומו בא לו בעיקר משירים ליריים אחרים, המצויינים ביניהם, כגון *To Althea, from Prison* („אל אלתיאה, מן הכלא“). שיריו (The Poems of R.L.) יצאו לאור ב1930.

C. H. Hartmann, *The Cavalier Spirit and its Influence on the Life and Work of R. L. 1618-1658*, 1925.

לולרדים, לולרדיזם, ע"ע ויקליף, ג'ון.

לולרס — Levellers — („המשושים“), תנועה דמוקרטית באנגליה באמצע המאה ה-17, בתקופת מלחמת האזרחים הרפובליקה. תנועה זו קמה ב1645/6 בחוגי הקי-צונים שבתומכי הפארלאמנט בלנדון ובסביבתה. היא התפי-טה במהירות כתוצאה משלושה גורמים: נצחונה של כת האינדפנדנטים (ע"ע קונגרסציונליזם), מעמדו של הצבא ואישיותו של מנהיג הל' ג'ון לילברן (ע"ע). האינדפנדנטים טיפחו כלפי השלטון גישה ביקורתית. בצבא — שהיה לו כוח מדיני רב — שלטה האינדפנדנטיות, רעיונותיהם של הל' מצאו בו מהלכים. „מועצת הצבא“ שנבחרה ב1647 והשתתפו בה גם חיילים פשוטים ותועמלנים, היתה מורכבת ברובה מאנשים שהושפעו מהל'. גוף זה פירסם את „הסכמת העם“ (Agreement of the People), שנועדה לשמש כעין „אמנה חברתית“ כבסיס למבנה חדש של המדינה. מסמך זה משקף את השקפותיהם של הל', שבעיקרן לא נשתנו אח"כ.

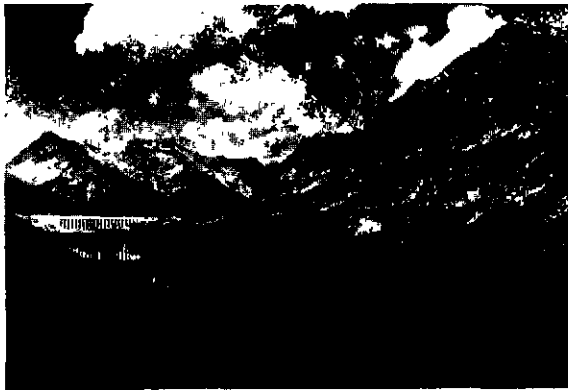

לומברדו: נוף קרחוני טיפוסי בעמק ואלטלינה, יובלו של הארזה

חורגת בהרבה מעבר לגבולותיה. בירת ל' החשובה בעריה היא מילנו (צ'צ). השניה בגדלה בערי איטליה. החקלאות בל' מצטיינת במיכון נרחב ושיטות מתקדמות של השקיה ודישון. הגידולים העיקריים: חיטה, תירס, אורז, סלק-סוכר וגפן, המשגשים בשטחי שלחין באיזור המישורי; באיזורי הגבעות מצויים שטחי-מרעה מטופחים לגידול בע"ח (בקר וחזירים). חשובים ענפי המסחר, הבנקאות והביטוח, אך הענף הכלכלי העיקרי הוא התעשייה, המפותחת בכל ענפיה. החשובים בין תחומי התעשייה: טכסטיל (משי, כותנה, צמר, אריגים מלאכותיים), מכאניקה (קטרים, קרנות, מטוסים, מכונות, מצעים, ציוד תעשייתי, מכונות ומכשירי רים חשמליים), כימיקלים, מוון (גבינות) ודפוס. מפותחת גם תעשיית ההנעלה, הרחיטים, מוצרי צמג ופלאסטיקה, הקראמיקה, הנייר והצערועים. כלכלתה הפורחת של ל' מושכת אליה כוח עבודה מקצועי ובלתי-מקצועי מאיזורים אחרים באיטליה, בעיקר מוונטו ומאמיליה-רומאניה, שהם איזורים חקלאיים מדור-דורות, וכן מאיזורי השפלה הכלכלי שבדרום.

היסטוריה: צ'צ איטליה, עמ' 3-732, הערכים המתייחדים ל' לערים השונות בל'.

היחידים: ר' הערכים המתייחסים לערים השונות בל'.
E. Hutton, *Milan and L.*, 1925; G. B. Rossi - P. Arrigoni, *Milano e L. antichi e moderni*, 1925; T. Bertossi - A. Chiesa, *La Densita della popolazione in L.* (L'Universo, 32), 1951; C. Bonato, *L'Economia agraria della L.*, 1952; E. Schmid, *Lombardisches Land*, I-II, 1954.

א. ב.

לומברוזו, צ'זרה — Cesare Lombroso — 1835, רומנה — 1909, טורינו), פסיכיאטר וקרימינולוג, יהודי.

חונך באוניברסיטת פאוזיה, פאדובה ורינה. את עיקר עבודתו המדעית גיבש ופיתח בעת ששימש במשרות הוראה ומחקר שונות באוניברסיטה של טורינו, תחילה כמרצה לרפואה משפטית והיגיינה צבורית (1876), כפרופסור לפסיכיאטריה ופסיכיאטריה קלינית (1896) וכפרופסור לאנתרופולוגיה פלילית (1906).



צ'זרה לומברוזו

ל' נחשב למייסדה של

בכנסיית סאן ג'זפה (1470), אשר בה ניכרות עדיין יפה השפעות הפיסול העיטורי של פירנצה; בכנסיית הסרא-רי (1475), בכנסיית סאנטי ג'ובאני א' פאולו (1476-1481). יצירת המופת הארדכיכלית של פיטרו ל' היא כנסיית סאנטה מאריה דאי מיראקולי — פנינת חמד של העיטור הארדכיכלי בסיגנון הוונציאני. הוא בנה גם את החזית המעוטרת בשיש פוליכרומי ובאפקטים פרספקטיביים של ה-סקוואלה די סאן מארקו. במרבית יצירותיו נעזר בשני בניו.

בסיגנונו הבשל של סולי ל' ניכרות כבר השפעות הקלאסיציזם של הרנסאנס המאוחר, המתבטא, בין היתר, בטכניקה אלגנטית ומשוכללת של תיאור הדיוקן, אך בהבעה קרה ואקדמית — למשל, המצבה המפורסמת לג'ודארלו ג'ודארלי (1525; ראונה, אקאדמיה). אנטוניו נשאר נאמן לסיגנונו של אביו, הוא פעל בשנותיו האחרונות בפרארה, בשרותו של הדוכס אלפונסו ד'אסטרה.

T. Temanza, *Vita di P. L.*, 1860; G. Mariacher, *P. L. a Venezia* (Arte Veneta, IX), 1955.

א. ר.

לומברדיה (Lombardia), מחוז מנהלי וחבל היסטורי בצפון איטליה, בין גבול שוויץ בצפון לבין מחוז פ'ימונטה במערב, מחוז אמיליה-רומאניה בדרום, ומחוזות טרנטו-אלטו-אדיג'יה וונטו במזרח. שטחו 23,808 קמ"ר ובו 7,941,000 תושב' (1965) — המאוכלס והצפוף במחוזות באי-טליה. מחולק ל-9 פרובינציות הקרויות על שם בירותיהן: בר'גמו, בר'שה, מילנו, מנטובה, פ'ויה, ק'ומו, קרמונה (צ' ערכיהן), ו'רזה וסונדריו. נקרא צ'ש הלנג'ו פר'דיס (צ'ע).

המחוז המנהלי של היום אינו חופף בדיוק את האיזור הגאוגרפי הנקרא בשם זה. גבולותיו של זה האחרון הם: בצפון — רכסי האלפים, בדרום — הנהר פו, במערב — ימת ג'וזרה ועמק הטיצינו, ובמזרח — פורשת המים בין הנהרות צ'ודאלה-אדאמלו, אגן ימת גרדה ועמק המינצ'ו. המחוז המנהלי ההיסטורי כולל נוסף על כך איזור נרחב בין הנהרות סזיה וטיצינו (לומלינה), ושטחים מעבר לפו באיזורי פאוזיה ומאנטובה, אך לעומת זאת נמצאים כמה מחלקיו — עמק הטיצינו ועמקים אחרים, קטנים יותר, המסתעפים מפרשת-המים הגדולה של האלפים לצד דרום — בתחומה המדיני של שוויץ. מבחינת המבנה מתחלקת ל' לאיזור הררי בצפון ולאיזור מישורי בדרום.

הנהרות, לאחר שהם עוברים את איזור ההרים, בו נקבע כיוון זרימתם צ'י העמקים, פונים כולם לדרום-מזרח וחוצים את המישור בכיוון המקביל כמעט לכיוון הפו. מהם ראויים לציון: הטיצינו, האדה, האוליו והמינצ'ו, היוצאים מן הימות ג'וזרה, ק'ומו, אינאו וגרדה. לאחר שהם מבקיעים לעצמם דרך בסחף הקרחונים הרב שהושקע במצאי עמקי האלפים בתקופת הרביעון, הם נכנסים למישור, כשהם זורמים באפיקים עמקים מסביבתם בין מדרגות אלוביאליות, המשתפלות בהדרגה עד שהן מתמוזגות במישור. ל' עשירה בימות מכל שאר חלקי איטליה.

בשל מקומה בלב מישור הפו, בפתחיהם של כמה מעברים אלפיניים רבי-תנועה ובצומת דרכי-התחבורה החשובות ביר-תר באיטליה הצפונית, מילאה ל' מאז ומתמיד — ומוסיפה למלא — תפקיד מדיני-צבאי, ובעיקר כלכלי, שחשיבותו

politico e le rivoluzioni («העבירה הפוליטית המהפכית»); יחד עם R. Laschi, *Genio e degenerazione*; 1890, («הגאון הטירוידי»); 1908², *La Donna delinquente e la prostituta*; 1911², («האשה הפרועה והיצאנית»); *Crime: its Causes*; 1911², («הפשע: סיבותיו האמצעים נגדו»); 1911, *and Remedies*

G. I. Antunori, *Precursori di L.*, 1900; H. Kurelia, *C. L., a Modern Man of Science*, 1911; G. Lombroso-Ferrero, *Criminal Man According to the Classification of C. L.*, 1911; id., *C. L., storia della vita e delle opere*, 1921¹; H. Mannheim, *L. and his Place in Modern Criminology* (*The Sociological Review*, 28), 1936; J. Pinatel, *La vie et l'œuvre de C. L.* (*Bulletin Société internationale de Criminologie*), 1959.

של ש.

Ломброзо, Михаил Ва- — מיכאיל וסיליביץ' — Михайл Ва- — сиъевич Ломносов (1765—1711), איש

מדע, משורר ופילולוג רוסי, נחשב לאבי המדע הרוסי. ל' נולד בצפון רוסיה למשפחת דייג ובלדותו עזר לאביו בעבודתו. לימדו היו בלתי סדירים וכללו בעי-קר לימודי קודש. בגיל 19 החליט ל' לנסוע למוסקוה כדי להשלים את לימודיו. לאחר סיימו את לימודי-היסוד נשלח ל' ב 1736 לגרמניה עי האקאדמיה הרוסית למד-עים כדי ללמוד מדעי הטבע אצל כריסטן חלף (ע"ע) וכך להכשירו לתפקיד מְטאלורג בחקר אוצרות הטבע של סיביר.



ס. ו. לומברוזו

במפגג התקרב ל' אל הגישה המדעית האירופית, קנה לו שליטה בגרמנית, צרפתית ולאטינית ואף למד, בזמנתו הוא, לימודים הומאניסטיים. את חוק לימדו השלים ל' בפריבורג, שם עבד עבודה מעשית בבתי-חרושת ובמכרות. ב 1741 חזר ל' אל האקאדמיה למדעים בפטרבורג. ב 1745 מונה ל' לפרופסור לכימיה ופיסיקה במכון ליד האקאדמיה ובו הקים את המעבדה הכימית הרצינית הראשונה ברוסיה. ב 1755 תכנן והקים ל' את האוניברסיטה במוסקוה, הנקראת היום על שמו.

פעולתו המדעית של ל' היתה ענפה ביותר ורעיונותיו המדעיים מחדשים ונרעזים, אולם מאחר שרוב עבודותיו היו מונחות בארכיטני האקאדמיה ולא פורסמו שנים רבות, היתה תרומתו הממשית למדע המודרני — קטנה.

ל' היה בין הראשונים שהסבירו את המסיסות ושינוי מצב-הצבירה של חמרים שונים כנובעים מחלוקתם לחלקיקים קטנים מאד (קורפוסקולים, כפי שנקראו אז). הוא שלל את קיומו של חומר החום (קאלוריקום), והסביר נכונה את טבעו של החום כתוצאה מתנועת חלקיקי החומר. בכימיה הקדים ל' את לחצויה (ע"ע) ב 17 שנה בכך שהסתמך בתאוריו על חוק שימור החומר.

ל' פירסם מחקרים ומאמרים רבים באופטיקה, מטאור-לוגיה, מטאלורגיה ואסטרונומיה. חשיבות טכנית רבה היתה לזכויות הצבעתית, אותה יצר, לשם הכנת תמונות פסיפס מרהיבות.

הקרימינולוגיה המדעית ולראש האסכולה האיטלקית: Scuola Positiva Italiana.

עיקר חידושיו של ל' היו בהעברת הדגש מן העיון במשפט הפלילי וממדיניות הענישה אל אישיות העבריין ואל השאלה המרכזית של הקרימינולוגיה: מדוע עובר אדם על החוק? בעת ששימש ל' כרופא צבאי ובדק חיילים רבים, יכול היה, לדבריו, להבחין בין חיילים הגתים לבין מושחתים לפי מידת הוולגריות של כתובות-הקעקע שעל גופם. בניתוח שלאחר המוות שעשה בגולגלתו של שחדד-דרכים ידוע, מצא בחלקה האחורי התחתון שקע המצוי ביונקים הנחותים-יותר, לאחר בדיקת אלפי גולגלות של עבריינים בדרגות מועדות שונות, הגיע ל' למסקנה שצורות הגולגלות ונתונים גופניים אחרים מצביעים על אסאחיזם, כלומר על נסיגה מבחינת ההתפתחות הביולוגית אל השלבים הנחותים-יותר שבהתפתחות המין האנושי.

בספרו *L'Uomo delinquente* («האדם העבריין»), 1889, שעורר סנסציה מדעית ברחבי אירופה, גיבש ל' את התאוריה שלו בדבר «העבריין מלידה» שאינו ככל האדם ומבחינה פיסיוולוגית-גופנית אינו נמנה אפילו עם *Homo sapiens*. תוך חיפוש ראיות לתורת «העבריין-מלידה» האטאויסטי, מצא ל' דמיון גופני רב בין עבריינים, פראים (בני השבטים הפרימיטיביים) וחולירוח. בשלב מאוחר-יותר ריכך ל' את התאוריה האוניטרית שלו, שלפיה כל העבריינים הם עברי-יינים מלידה; על-סמך הדמיון הרב שמצא מבחינה גופנית בין עבריינים לחולירוח ובעיקר אפילפטיים, הגיע למסקנה שהמכנה המשותף לכל העבריינים הוא היותם אפילפטואידים. אלה אינם כולם עבריינים-מלידה, אלא יש להבחין ביניהם כלהלן: א) עבריינים-מלידה, שמלבד התכונות הגופניות המבדילות אותם מיתר בני-האדם, הם רגישים פחות לכאב ולמגע, ראייתם חדה יותר, והם ורזים יותר; חושי השמיעה, הריח והטעם קהים יותר אצלם. ב) העבריינים חולירוח, במובן המקובל של המושג, העבריינים האפילפטואידים — כסוג העומד בפני עצמו; ג) עבריינים הלוקים באימפולסיות מוסרית — כלומר, מתקשים להבחין, או אף אינם מבחינים כלל, בין טוב לרע ובין הגון לשאיגרהגון; ד) העבריינים בכורח המקרה או העבריינים המקריים. סוג זה, שלפי ל' הוא מעין פלי-קיבול משקעי, מכיל את רוב אוכלוסיית העבריינים, כפי שהיא מוכרת לנו, ומתחלק לסוגי-משנה: הכביכול עבריינים; הקרימינאלואיד — שהוא אמנם עבריין-מלידה, אך בצורה קלה יותר; העבריין המועד.

מלבד עבריינים בכורח המקרה מזכיר ל' קבוצת עבריינים (שאיננה שייכת למסגרת הכללית של האפילפטואידים) המונעים ע"י אידאלים ונאמנות לחברה או לקבוצה מסויימת בתוך החברה. עם אלה נמנים בעיקר מורדים, לחאמי חופש למיניהם ורצחנים פוליטיים.

תורתו של ל' לא עמדה במבחן הזמנים היא זוטרכה כמעט כליל ע"י הקרימינולוג האנגלי צ'רלס גורינג (1870—1919) שבדק נתונים גופניים ותזונים הקשורים למבנה האישיות של אסירים והשווה אותם לאלה של אנשים שומרי חוק. ההשוואה הוכיחה שאין בנמצא יצור אטוויסטי הנקרא «עבריין-מלידה», כשם שטעות היא לאתר ולאבחן עבריינים על-פי נתונים פיסיוולוגיים.

מספריו של ל': *Antropometria di 400 delinquenti veneti* («אנתרופומטריה של 400 פושעים»), 1872; *Delitto*



לומז'ה: מראה כנסי. בקדמת התמונה — הנהר נארוו

היתה בשלטון פרוסיה ולאחר מכן בשלטון רוסיה. קרבות קשים התחוללו בה ב-1920 בין כוחות פולניים וכוחות רוסיים, וכן במלחמת II.

במאה ה-15 היה יישוב יהודי בל. ב-1556 קיבלה העיר פרוויליגיה, לא לסבול יהודים, וב-1598 אושרה זו מחדש. אז עקרו יהודי ליישוב השכן פילזנניצה, אך הותר להם, תמורת תשלום, לסחור בל' 3 ימים בשבוע. — ב-1807 חזרו היהודים לל', על-סמך החוקה הנאפוליטית של הדוכסות הווארשאית, שהבטיחה להם שיוויוניות. ב-1808 נמנו בה 157 יהודים (כ-10%). בעקבות „הפקודה המחפירה“ מ-17 באוקטובר 1808, שביטלה את שיוויוניותיהם, נאלצו היהודים לעבור לריבאקי, כפר דייגים סמוך, שסופח במשך הזמן לל' ונקבע כרובע יהודי (1822). להלכה נתקיימה הגזרה עד 1862, אך למעשה ניתן אז ליהודים להשתקע גם בשאר חלקי העיר, ולהקים בה את מוסדותיהם: ת"ת (1831), בית-מדרש (1841), בית-כנסת (1859), ובית-חולים, וב-1860 הגיע מספרם ל-2,680 (כ-45%). התפתחות דינאמית חלה מ-1867 ואילך, לאחר שלי היתה לעיר-הפלך; ב-1883 הוקמה בה ישיבה גדולה שקלטת מאות תלמידים מכל רחבי פולין, היתה מהחשובים שבמרכזי התורה. בתחום החינוך יש לציין במיד-חד נסיון לקיים ביי"ס עברי בשנים 1889—1890, שבעקבותיו באו ביה"ס „תורה ודעת“ וגימנסיה יהודית-פולנית, שהתקיימו עד סוף ימי הקהילה. מרבני ל' יש לציין את ר' משה י. ל. דיסקין (ע"ע), בשנים 1845—1860, א. ח. מיזל (ע"ע), 1867—1874, ומלכיאל-צבי טננבוים, 1887—1910.

בין שתי מלחמות — אף שפחתה חשיבותה של העיר — הוסיפה ל' להימנות עם החשובות שבקהילות פולין. היו בה מוסדות כלכליים, סוציאליים, חינוכיים ותרבותיים רבים, פרי פעולתם של ארגונים מכל הזרמים הפוליטיים, ואיגודים מקצועיים שונים, ומ-1919 הופיע בה בקביעות הירחון „לאמזשער שטימע“ ביידיש. יהודיה התפרנסו ממסחר ומלאכה. ב-1921 נמנו בל' כ-5,000 מפעלים יהודיים, בהם ביחוד לסיכר, טחנות, מנסרות ובורסקאות. ב-1897 נמנו בל' 8,752 יהודים (45%), ב-1910 — 12,334 (כ"ל), וב-1931 — 8,912 (37%).

ביולי 1941 נכנסו הגרמנים לל' והוציאו להורג מספר רב של יהודים כ„חשודים בקוממוניזם“. ביולי פורסמה גזרת ה„טלאי הצהוב“, ובאוגוסט הוקם גטו מגודר תיל, בו נכלאו גם יהודי העיירות הסמוכות, קרוב ל-18,000 נפש. בספטמבר הומתו כ-2,000 „בלתי כשירים לעבודה“, ובנו-במבר 1942 חוסל הגטו, כ-8,000 הועברו למחנה בזמברוב, ובינואר 1943 — לאושוויץ. רק כמאה נשארו בחיים.

יי"ס לוינסקי [עורך], ספר זיכרון לקהילת ל', תשי"ג.

א. ל. ק.

עבודותיו המדעיות של ל' שנכתבו ברובן לא ברוסית, יצאו לאור בתרגום רוסי של ב. ג. מנשוטקין ושל אחרים, בשנים 1934—1948—1950—1952.

י. קלוגאי, ל' אבי המדע הרוסי (מדע, ו'), תשכ"א; A. Smith, *An Early Physical Chemist*, M. W. L. (J. Am. Chem. Sec., 34), 1912, Б. Н. Меншуткин, *Жизне-описание М-а В-а Л-а*, 1947³ (כולל ביבליוגרפיה מלאה של כתביו ל'); A. A. Морозов, М. В. Л., 1952; קל.

ל' הסופר. אם כי עיקר פעולתו היה בשטח מדעי הטבע, נודעת חשיבות רבה גם ליצירותיו הספרותיות. בעבר דותיו בתחום תורת-הספרות ובבלשנות סלל ל' דרכים חד-שות לשירה הרוסית. מהן נזכיר: (1) *Письмо о Правн* („איגרת על כללי מלאכת-השיר הרוסית“), 1739, באיגרת זו ביסס ל' סופית את המשקל הטוני בשירה הרוסית, במקום המשקל הסילאבי (הברתי), ששלט עד זמנו, (2) *Риторика* („רטוריקה“), 1748 — ספר ראשון מסוגו ברוסית; (3) *О Пользе Книг Церковных* („על תועלתם של ספרים כנסייתיים“), 1757 — זהו הקדמה לקובץ כתביו, בה דרש לקרב את לשון הספרות ללשון הרוסית המדוברת וניסה להגביל את השימוש בלשון הסלאווית-כנסייתית בספרות בעיקר לתחומן של יצירות נשגבות (כגון אודות, נאומים נמצים וכד'); (4) *Российская Грамматика* („דקדוק רוסי“), 1757, שאפשר לראות בו ראשית המחקר המדעי על הלשון הרוסית. עיקר שירתו של ל' המושפעת מהשירה הפסודית-קלאסית הגרמנית והצרפתית, אודות נשגבות לעת-מצוא, לרוב — לכבוד השליטים. חיבור שירים כאלה היה אחד מתפקידיו באקדמיה למדעים, אולם ל' ידע תמיד לשלב בהם רעיונות כלליים: בשבח המדע, על גדולת המולדת, וכדומה. מקום מיוחד בין האודות של ל' תופסות שירות בעלות גון דתי, כמו *Вечернее и Утреннее размышление о Божіемъ величествѣ* („הרהורי-ערב והרהורי-בוקר על גדולת ה'“), בשירות אלו מורגשת השפעת התנ"ך, שהיה אהוב על ל', בייחוד ספר תהילים, שממנו תירגם-עיבד בצורה פיוטית כמה מזמורים. מייחסים לו גם חיבור דקדוק הלשון העברית, הטרואגריות של ל': *Тамира и Селим* („תמירה וסלים“), 1750 ו *Демофонт* („דמופונט“), 1751, הוכחו של' לא הצטיין בכשרון דראמתי. ל' כתב גם חיבורים על היסטוריה רוסית, שירים ליריים, סאטיריים, דיאקטיים, כגון החיבור הפיוטי *Послание о пользе Стекла* („איגרות על תועלת הזכוכית“), 1752, הוא התחיל לכתוב שירת-גיבורים על השליט הנערץ עליו ביותר — פיוטר הגדול, יהודה לייב גורדון (ב„שני יוסף בן שמעון“) ראה בבחודי-ישראל שאפיה-השכלה, לומנוסובים יהודיים.

„Л. как писатель“, 1871; Д.Д. Благой, *История русской литературы XVIII века*, 173—225, 1951²; B. N. Menshutkin, *Russia's Lomonosov*, 1952; H. B. Segel, *The Literature of Eighteenth-Century Russia*, I, 178—210, 1967.

י. א. ק.

לומז'ה (Łomża), עיר נפה בצפון-מזרח פולניה, כ-130 ק"מ צפונית-מזרחית מווארשה, במחוז ביאליסטוק, על נהר נארוך. בת 22,000 תוש' (1963). בה תעשיית מצרי מתכת, חמרי בניין, הלבשה ומזון. בעיר קאתדראלה בסיגנון גותי מאוחר ובית עירייה בסיגנון קלאסי. בשנים 1794—1806

לומינסצנציה (מלאט' Lumen — [אור], באנגלית — Luminescence), השם הניתן לפליטת אור (במובן הרחב: גם אולטרא-סגול ואינפרא-אדום) שאין לייחסה במישרין לקרינת טמפרטורה (ע"ע קרינה) והאפינית לחומר הפולט. תופעות פיזור אור כגון פיזור רמן (ע"ע), פיזור קומפטון (ע"ע), פיזור רילי (ע"ע) ואפקט צ'רנקוב אינן נכללות עפ"ר בל' פליטת האור מלוחה את החזרה למצב היסוד של אלקטרונים שעוררו לפני-כן למצב אנרגטי גבוה יותר.

הל' מופיעה במצבי צבירה שונים של החומר. עד שנות הארבעים של המאה הנוכחית נחקרה הל' בעיקר בגאזים ותחלים (ע"ע ספקטרוסקופיה; פלאורסצנציה). מאז הושם הדגש במוצקים בשל שמושיהם המתרבים באלקטרוניקה ובתאורה.

מציינים את אופן ערוך הל' ע"י הוספת קדומת מתאימה. כך מבינים בשם פוטו-רנסטור, רדיו-קאתודו-ל' את הל' המעוררת ע"י אור (פוטונים), קרני X, קרינה רדיו אקטיווית וקרני קאתודה (אלקטרונים מואצים) בהתאמה. אם אנרגיית הערוך היא כימית מתקבלת כמ"ל', שהיא פליטת האור המלווה ראקציות כימיות (בעיקר חמצון) ובי-ל' (= כמ"ל' בגופים ביולוגיים [ע"ע ל' ביולוגית]), כגון חמצון לוציפרין בגחליליות (ע"ע). טרי-ל' היא פליטת אור הנגרמת ע"י פעולה מכאנית (למשל שפשוף או שחיקה של אורנילניטרט או סוכר) ואלקטרו-ל' הוא הכינוי לאור המתקבל בפעולה ישירה של שדה חשמלי.

כינויים שכיחים פחות הם: אנודו-גלונגו-וקנדו-ל' המתקבלים בהפצצה ביותם חיוביים, בהעברת זרם חשמלי באלקטרוליט ובחימום בלהבה, בהתאמה. האחרון מתייחס לפליטת האור הנוספת על קרינת הטמפרטורה של הגוף המחומם.

הל' הנפלטת תוך כדי הערוך, ובמיוחד כאשר זמן החיים במצב המעורר הוא קצר (10^{-10} שניות), נקראת פלווא-רסצנציה (ע"ע), וזו הנמשכת לאחר הפסקת הערוך נקראת פוספורסצנציה (ע"ע), שמקורה באנרגיה הנאצרת בחומר בזמן הערוך. לעתים ניתן לזרז פליטת אנרגיה זו ע"י אור אינפרא-אדום או ע"י חמום; למקרה האחרון מיוחד השם פֶרֶמו-ל'.

חומר לומינסצנטי סינתטי מוצק נקרא בשם פוספור לומינספור.

כאשר האטומים או המולקולות מבודדים מסביבתם, כגון בגאזים ובמידת-מה גם באותם נוזלים ומוצקים בהם הקשר בין המולקולות הלש יחסית, גדולה יעילות הל'. במקרה של גבישים בהם הקשר עם הסריג חזק, נמסרת האנרגיה הגב-לעת לתנודות הסריג היא גורמת, איפוא, רק לתמום. משום כך מעטים המוצקים הלומינסצנטיים כשהם נקיים מסיגים ומפגמים אחרים במבנה הגבישי. משפעלים אותם ע"י הכנסת אקטיווטריום, שהם סיגים המהווים יחד עם מביבתם הקרובה בגביש את מרכז הל', האקטיווטריום, השונה בדרכי בערכיותו מן האטום אותו הוא מחליף, מפריע את ניטרליות המטען של הגביש. לאיזון הפרעה זו מכניסים סיגים-משלימים — קואקטיווטריום. לדוגמה: ניתן לשפעל את הפוספור סולפיד האבץ (ZnS) ע"י נחושת חד-ערכית כאקטיווטריום המחליף את האבץ החד-ערכי ואילו כלור חליפי לגפרית המרכס כקואקטיווטריום; כתוצאה מכך, מתקבל פוט-

פור יעיל הפולט אור אפייני כחול וירוק, במקום הכלור אפשר גם להכניס, למשל, אלומיניום תלת-ערכי כחליפי לאבץ הנותן גם הוא איזון מטענים.

סקירה היסטורית — תופעות הל' ידועות מימים קדומים. על נת בתיבה אומר המדרש (מ"ד לא): „מרגלית היתה לו והיה תולה אותה... ובשעה שהיתה מבהקת היה יודע שהוא לילה“. כלומר המרגלית פלטה פוספורסצנציה, תכונה הידועה בקלומים. כבר אלברטוס מגנוס (ע"ע) בסוף המאה ה-12 ואחריו רבים אחרים, וביניהם רוברט בויל (ע"ע) במאה ה-17, מזכירים את הפוספורסצנציה של היהלום.

הבידל' בגחליליות נזכרת ב„ספר האודות“ (Shih Ching) הסיני מלפני כ-3000 שנים. אריסטוטלס (ע"ע) הכניס את המושג „אור קר“ לגבי בידל' המתקבלת מדגים רקובים. חכתה זו של „אור קר“ היא המייחדת את תופעות הל' מלה-בות ומקורות אור להטים.

ידיעתנו הראשונה על הכנת פוספור (ע"ע) היא מ-1603, כשהאיטלקי וינצנציו קסאלריוס (Vincenzo Casciari) מבולוניה שרף אבני קרטי שעיקרן סולפאט-הבאריום וקיבל חומר שהבהיק בלילה באור כחול-אדמדם לאחר שהואר ביום באור השמש. פוספור זה נקרא בתחילה בשם Lupis solaris, כלומר, „אבן השמש“. מאוחר יותר נמצא כי היסוד זרחן מבהיק בחשכה בהיותו לח (כמ"ל') ולכן נהוה בשם phosphorus ואת האבן מבולוניה כנו Bologna Phosphorus. ב-1768 הכין האנגלי ג' קרטון (J. Carton) פוספור מסולפיד הסידן, וב-1866 הכין הצרפתי ת. סידו (T. Sidot) את הפוספור היציב היעיל הראשון מסולפיד האבץ.

להבנת תהליכי הל' תרם זקי (Zecchi) כשגילה (1652) כי צבע האור הנפלט מפוספור מסיים אינו תלוי בצבע האור המעורר, גדולה יותר היתה תרומתו של סטוקס (ע"ע), שגילה (1852) בין שאר עבודותיו את „תוק סטוקס“ לפיו אורך הגל של האור הנפלט ארוך משל האור המעורר. לחוק זה יש אמנם יוצאים מן הכלל, אך עפ"ר הוא מתקיים בפוספורים. התקד-מות נוספת בחקר הל' חלה בשליש האחרון של המאה ה-19 עם מחקריו של בקרל (ע"ע).

ההתקדמות העיקרית החלה בשנות השלושים של המאה ה-20, כששיטות הניסוי המשוכללות וההתפתחות בתורת הקוונטים (ע"ע) סייעו להבנת מרבית התהליכים.

מודל הפסים הפשוט (ע"ע מוצק, מצב) מבאר בתצלוחה את עיקרן של תופעות הל'. הפוספורים הם מבודדים או מוליכים למחצה בהם פס ההולכה ריק מאלקטרונים (במצב שיווי משקל ובטמפרטורות נמוכות) והוא נבדל מפס הער-כיות המלא אלקטרונים (ר' ציור 1). הכנסת האקטיווטריום והקואקטיווטריום גוררת אחריה רמות אנרגיה ברווח שבין הפסים: מעל לפס הערכיות ומתחת לפס ההולכה בהתאמה.

הראשונות קשורות, בדרך כלל, במרכז הל' האחרונות מה-זות רמות לְקָד לאלקטרונים. בתהליך הערוך מעלים אלק-טרון ממרכז הל' ב-מישרין (מעבר 1 בציור 1) או בעקיפין (מעברים 3, A שם)

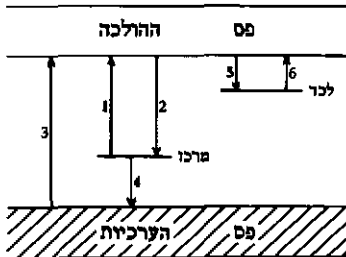

ציור 1. תהליכי ערוך

את מרכזי הל'. ניתן להעלות את יעילות הפוספור ע"י סיגים נוספים (סנסיטיזטורים) הכולעים בתחום הספקטראלי של האור המצוי לערוור. בתהליך של העברת האנרגיה מעוברת האנרגיה הנבלעת בסנסיטיזאטור אל האקטיוואטור ומעוררת אותו.

תהליך הערוור ע"י קרני X, קרני γ וחלקיקים אנרגטיים אחרים דומה בעיקרו למתואר לעיל. הקרינה גורמת ליינון, כלומר ליצירת אלקטרונים חפשיים (בפס ההולכה) חוזרים חפשיים (בפס הערכיות), לאחר מכן, נגרם יינון המרכזים (למשל ע"י מעבר 4 בציור 1) ולבסוף מתהווה הפליטה (למשל מעבר 2 בציור 1).

ההסברים המקובלים ביותר לערוור אלקטרולי הם ערוור ע"י התנגשויות וערוור ע"י הזרקה.

בראשון מואצים נושאי המטען (למשל אלקטרונים) ע"י השדה החשמלי לאנרגיות המספיקות לערוור אלקטרונים במרכזי הל' ע"י התנגשות. תהליך זה נקרא על שם דטריו (Destriau) הצרפתי, שגילה אותו ב1936. למעשה, מתקבלת אלקטרולי בשדות חשמליים נמוכים הרבה מאלו הדורשים לפי התאוריה להאצת האלקטרונים לאנרגיות מספיקות לערוור. מניחים כי בתוך הגביש קיימים איזורים, בהם גבוהים השדות החשמליים מהממוצע, והם המקור לאלקטרונים המר-אצים.

בתהליך ערוור ע"י הזרקה מניחים כי נושאי המטען שבמיי-עוט מוזרקים ע"י השדה לתוך הפוספור. ההזרקה יכולה להיות מאלקטרודת מתכת שעל פני הפוספור או מקשר p-n (ע"ע מוצק, מצב) שבתוכו. הל' מתקבלת בקרבת מקום ההזרקה ע"י מיווג קרינתי של האלקטרון המוזרק עם חור שבמרכז.

השימושים בל'. השימוש הידוע ביותר בפוטורלי בחיי-יום הוא המנורה הידועה כמנורה הפלואורסצנטית, בה מתקבלת בשפופרת התפרקות באדי כספית קרינה אולטרא-סגולית (קו הכספית באורך גל 2537 Å). קרינה זו מעוררת את הפוספור המרוח על פני השפופרת ומתקבל אור נראה אפייני לפוספור.

היתרון בל' לעומת מנורות-להט רגילות, הוא בעיקר משום שהפליטה רובה ככולה בתחום הנראה בטמפרטורות נמוכות ("אור קר"), בעוד שבמנורות-להט, אפילו כשהן פועלות בטמפרטורות קרובות ל3000°C, האנרגיה מוקרנת באינפראדום (ע"ע קרינה), להוציא אחוזים בודדים.

שימושים אחרים בפוטורלי-צבעים ובידים לומינסצנטיים, סנסיטיזאציה של לוחות-צילום, הפיכת קרינה אולטרא-סגולית (ובסידור מיוחד גם אינפרא-אדומה) לקרינה באור הנראה.

שימושיה העיקריים של הקאתודולי הם מסכי טלוויזיה, ראדאר, אוסצילוסקופים, מסך מיקרוסקופ-אלקטרוני ועוד. הל' משמשת לגילוי קרינות שונות וחלקיקים שונים. ידועים מוני הנצנצים, שבצורה בלתי-משוכללת שלהם נעזר כבר רתרפורד (ע"ע), כאשר בניסויו הקלאסי על פיזור חלקיקי a מנה את הנצנצים שנתקבלו על חיץ של סולפיד האבץ. הרנטגנרלי משמשת בשיקופים של חלקי גוף ושיקופים שונים בתעשיות. התרמולי משמשת בדחיימטריה של קרינות ובקביעת גילם של מינרלים וחרסים וכן לקביעת טמפרט-טורות גבוליות בהיסטוריה של מטאורים ועוד.

האלקטרולי משמשת במקורות אור חלשים כגון פנלים מאירים בלילה. נחוותה בכך שאפשר לבנות בעזרתה מקורות

לרמות גבוהות יותר. הל' מתקבלת עם חזרת האלקטרונים המעוררים אל המרכז (מעבר 2). בערוור מגיע חלק מהאלקטרונים לרמות לכד (מעבר 5); אלה, בהשתחררם אחרי גמר הערוור (מעבר 6) נותנים פוספורסצנציה, ובשח-ורם ע"י חימום — תרמולי, בחזרה אל המרכזים. מבדילים בין תהליכי הל' הבאים:

1) תהליך מקומי (ציור 2, א), אלקטרון מועלה מרמת היסוד לרמה מעוררת של היון שבמרכז הל'. הפליטה מתקבלת, בחזרו לרמת היסוד, כפוטון שהאנרגיה שלו שווה להפרש האנרגיות שבין הרמות. אם האלקטרון המעורר אינו מסוכך מפני השפעת השדה הגבישי והגזרות הסריג, יתקבל האור הנפלט כפס ספקטראלי רחב. מודל קואורדי-נאטת הקונפיגורציה (ע"ע) המבוסס על התהליך הזה מבאר את חוק סטוקס — (ר' לעיל), ואת רוחב הפסים ותלותו בטמ-פראטורה.

אם האלקטרון המעורר הוא מקליטה פנימית בלתי מלאה (ע"ע ספקטרוסקופיה), כגון אלקטרון d במתכות המעבר (ע"ע) או אלקטרון f באדמות נדירות (ע"ע), מסוככת הקלי-פה החיצונית מפני השפעת הסריג ומתקבלים קווים ספקטרא-ליים צרים הקרובים לאלו של היון המבודד (ע"ע ספקטרו-סקופיה). השינויים הקלים הכוללים גם פיצול של הקווים ע"י השדה הגבישי מספקים מידע על שדה זה.

2) מעבר דרך אחד הפסים; פוספורים פוטו-מוליכים. הערוור, במקרה זה, הוא ממרכז לפס ההולכה או מפס הערכיות לרמה כפס האטור (ציור 2, ב). בפס ההו-לכה יכול האלקטרון לנוע ברחבי הגביש עד ללכידתו ברמת לכד או התמוגגותו עם מרכז ריק כלשהו בגביש תוך פליטת ל'. הקינטיקה במעברים אלה מורכבת יותר מאשר בתהליך 1, דבר המתבטא באופי הפליטה והדעיכה של הפוספורסצנציה. טיפוסית לתהליך זה היא הפוטורמוליות (ע"ע) המלווה את הערוור. תהליך דומה חל כאשר פס הערכיות מעורב במעבר, אלא שבמקרה זה ממלא "חור" (ע"ע מוצק, מצב) את תפקיד האלקטרון במקרה הקודם.

3) רקומבינציה של זוגות מעניקים-מקבלים (ציור 2, ג). בערוור מועברים אלקטרונים (בדרך כלל, דרך הפסים) מרמות האקטיוואטור שהן באפין רמות מקבלים לרמות הקואקטיוואטור שהן בעלות אופי של רמות מעניקים (ע"ע מוצק, מצב). מתקבלים זוגות מעוררים, כשהמרחק בין בני זוג מעורר הוא קטן, ייתכן מיווג — חזרת האלקטרון אל החור — ע"י חלחול תוך פליטת ל'. ההסתברות למיווג כזה יורדת במהירות ככל שהמרחק בין בני הזוג גדל, ורק בשנות הששים של המאה ה20 ניתן היה להוכיח שתהליך זה אחראי לל', בגבישי BN, T, GaP, וכ-נראה גם בגבישים אחרים.

אופי הערוור קובע את התנאים הנדרשים לקבלת פוספור יעיל. כך, למשל, בפוטורלי על האור להיבלע בצורה שתעורר

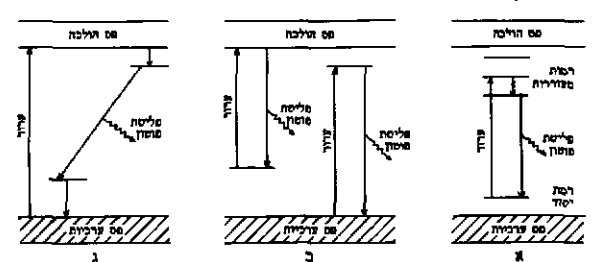

ציור 2. תהליכי לומינסצנציה

אחד שטוחים בגדל כלשהו ובכלל זה מקורות מינאטוריים בהספקים קטנים ביותר.

P. Pringsheim, *Fluorescence and Phosphorescence*, 1949; E. N. Harvey, *A History of L. ... until 1900*, 1957, G. F. J. Garlick, L. (*Handbuch der Physik*, 26/2), 1958; D. Curie, L. in *Crystals*, 1963; H. F. Ivey, *Electroluminescence and Related Effects*, 1963; P. Goldberg (ed.), *L. of Inorganic Solids*, 1966.

א. הל.

לומינסצנציה ביולוגית (Bioluminescence) — הל"ד מינסצנציה (ע"צ) המופקת ע"י יצורים חיים. ביסודה היא ל' כימית, שמקור האנרגיה שלה במטבוליזם של תאים.

תופעות של קרינה מיצורים חיים תוארו כבר בתקופות עתיקות, בסין, ביוון, וכן ביה"ב. היא נתגלתה ביצורים חיים מרובים — בעלי-חיים וצמחים — בעיקר בחומר נרקב. היום ברור כי ברוב המקרים אין כאן ל"ב עצמית של החומר מהחי. מקור הל"ב הוא בחידקים ופטטריות הגדלים על החומר הנרקב. חידקים ופטטריות הם היחידים בעולם הצומח המפיקים ל' עצמית והם גם מקור הקרינה שנראית לעתים במי הים. בין בעלי-החיים, לעומת זה, ידועות כ-50 קבוצות שונות המקרינות קרינה עצמית.

מנגנון הל"ב בבעלי-חיים נחקר באופן יסודי בגחליליות (ע"צ). נמצא כי אפשר להפיק מהגחליליות שני חמרים, שבשעת צירופם במבחנה אפשר להפיק אור. חמרים אלה כתו בשם לוציפרין ולוציפראזה. האחרון הוא אנזים הפועל על הלוציפרין לפי הראקציה הבאה:

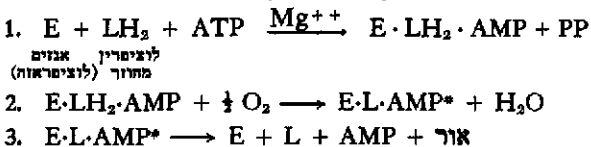

נראה כי בראקציה זו דרושים Mg^{++} וזמזן. החומר המעורר, במקרה זה, הוא $E \cdot L \cdot AMP^*$ המפיק את האור בשעת התפרקותו. מקור האנרגיה של הקרינה הוא בפירוק ATP, כפי שהדבר ידוע בראקציות ביולוגיות בכלל.

הל"ב בחידקים שונה, כנראה, מהנ"ל בכך שכאן משתתפים ביצירת האור אנזימי החמצון הרגילים של תאי החידקים. החמרים המשתתפים בתהליך הם פלברפרוטאין מחוחר, אלדהיד וחמצן. לפי הראקציה:

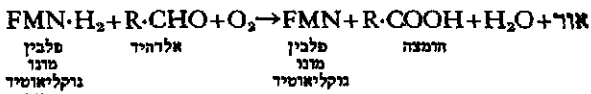

מהות המולקולה המתעוררת אינה ידועה עדיין. ההרכב הכימי של הלוציפרין שונה ממין למין ולא הוגדר עדיין במלואו. כמו כן שונה הראקציה המעוררת במינים השונים.

חשיבות הל"ב לבעלי-החיים המפיקים אותה אינה ברורה לחלוטין. מניחים כי יש לה תפקיד במשיכת המינים, בהתגוננות ע"י הפחדה, במשיכת טרף וכדומה (וע"צ דגים, עמ' 919-920).

F. H. Johnson (ed.), *The L. of Biological Systems*, 1955; E. N. Harvey, *Evolution and Biol.* (*Quart. Rev. Biol.*, 31), 1956; C. L. Prosser - F. A. Brown Jr., *Comparative Animal Physiology*, 489-501, 1961.

ב. שפ.

לומני דה בריין, אטיין-צ'ארל דה בריין — Loménie de Brienne (1794-1727), מדינאי

וקארדינאל צרפתי. לר"ב נולד בפאריס למשפחת אצ"ל. לימ. שבניה מילאו תפקידים חשובים במאה ה-17. הוא הוסמך לכמורה וב-1763 נתמנה לארכיבישוף של טולוז. היה מקורב לאנציקלופדיסטים. וב-1770 נבחר לאקאדמיה בהמלצתו של ח'לטר. לר"ב התעניין בענייני כל-כלה וכספים וחיבר תוכרים חשובים בנושאים אלה.

ב-1787 היה לר"ב נשיא "אסיפת הנכבדים", ובה מתח ביקורת חריפה על מדיניותו הפינאנסית של קלון (ע"צ) ועל תכניתו להבראת משק הכספים. הוא הביא להדחת קאלון, ובהשפעתה של המלכה מארי אנטואנט נתמנה תחתיו לשר האוצר (מאי 1787). תקופת כהונתו הקצרה (עד אוגוסט 1788) הייתה רצופה מאבק עם "הפארלאמנט של פאריס", שסרב לאשר מלחמת ומסים חדשים לכיסוי הגרעון ללא כינוס "אסיפת המעמדות". לר"ב ניסה לשבור את כוחו של פארלאמנט זה בהגלותו אותו לטרואה ובהקמתו גוף חדש, "האסיפה הכללית" (Cour plénière) — צעדים שערצו התנגדות רבה. הוא נאלץ להחזיר את הפארלאמנט מגלותו, להכריז על כינוס "אסיפת המעמדות", ולאחר שלמעשה פשט האוצר את הרגל — התפטר. ב-1788 נתמנה לקארדינאל, והיה אחד מאנשי-הכנסיה המעטים שנשבעו אמונים לחוקה האזרחית של הכמורה (ע"צ מהפכה צרפתית), ואעפ"כ אסרוהו הווקובינים (ע"צ) הוא מת בכלא.

א. ש. לופני דה בריאן

J. Perran, *Le Cardinal de L. d. B.*, 1896, P. Chevalier, *L. d. B. et l'ordre monastique*, 1766-1789, I-II, 1959/60.

ז. בר.

לון, נרסים — Narcisse Leven (1833), אירדינגן [גרמניה] — 1915, פאריס), עסקן יהודי ואיש-ציבור צרפתי, מייסדי חברת "כל ישראל חברים" (ע"צ).

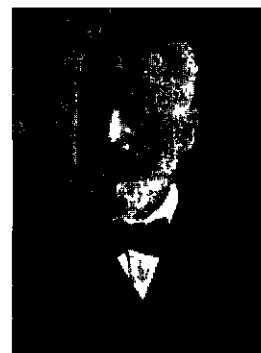

נרסים לון

ב-1858 נעשה מזכירו של אדולף פֶרְמֶיה (ע"צ), השתתף עמו במערכה הציבורית נגד הקיסר נאפוליון III. כאשר נתמנה כרמיה, אחרי הדחת הקיסר, למיניסטר-המשפטים, שימש ל' כמזכיר המיניסטרו. לאחר מלחמת 1870/1 מילא תפקידים ציבוריים חשובים, ביחוד בשטח המשפטי הסוציאלי. ב-1879-1887 היה חבר מועצת העיר של פאריס, חמ"מ גם סגן ראש-העיר. בתחום החיים היהודיים פעל בעיקר במסגרת חברת כ"ת. מ-1863 עד 1883 היה מזכירה הכללי, מ-1883 עד 1898 שימש כסגן-הנשיא, ומ-1898 עד מותו — כנשיא. ל' היה גם חבר הקונסיסטוריה היהודית של פאריס ושל צרפת, ונשיאה הראשון של מועצת יק"א (ע"צ). הוא כתב את תולדות החברה כ"ח ("Cinquante ans d'histoire: l'Alliance Israélite Universelle"), בשני כרכים, 1911-

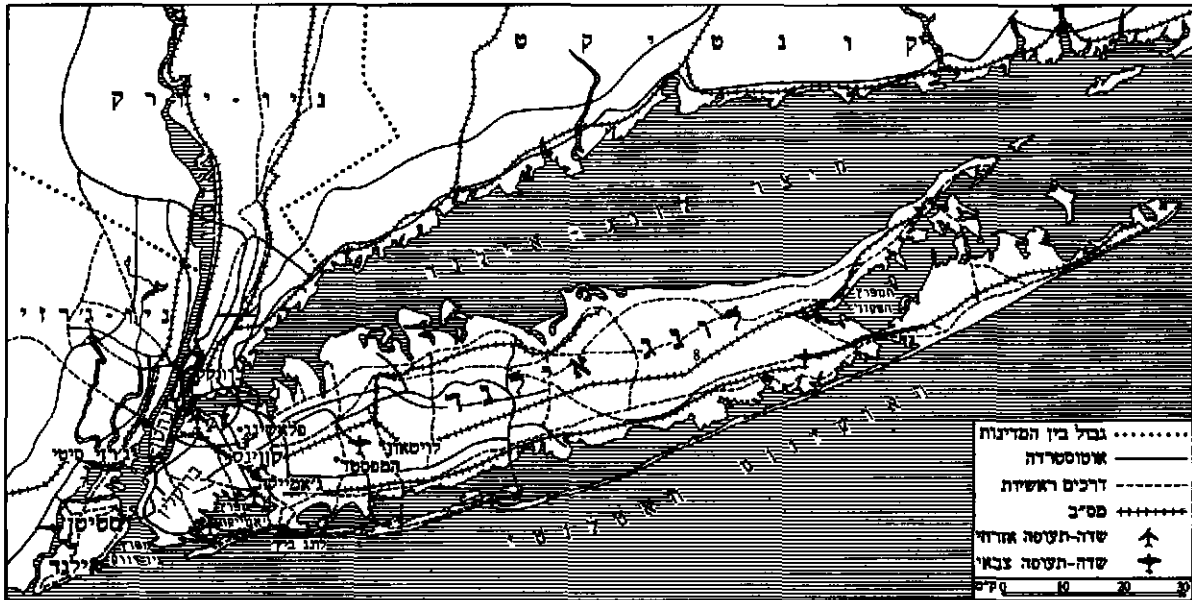

- | | | | | | | | |
|--------------|-------------------------|---------------------|---------------------------------------|-------------------|--------------|----------------|---------------------|
| 1. בוי"ם יפו | 2. שדהתעופה ע"ש להנרייה | 3. פארק פלאשינגסדאן | 4. שדהתעופה ע"ש ניון קנרי (איירלונדר) | 5. גשר ודואנג'רוו | 6. מפל החרות | 7. ספרץ ניוארק | 8. מעפרות ברוקלינוו |
|--------------|-------------------------|---------------------|---------------------------------------|-------------------|--------------|----------------|---------------------|
- 1901 גאולוגיה: חחבורה

משהגיעו לאי האירופים הראשונים מצאו כאן שבטים קטנים של אינדיאנים. הבריטים השתלטו על האי ב-1620 וכעבור שנים מעטות פרצו סכסוכים בינם לבין ההולאנדים שהתיישבו בשפך הנהר האדסון ונאחזו במערב ל"א. ב-1650 הוסכם בין הבריטים להולאנדים על חלוקת האי. ב-1674 בא האי כולו תחת שלטון בריטניה והיה לחלק מהמושבה ניו-יורק. המתיישבים האירופים הראשונים בליא היו הולאנדים שהקימו בשנים 50-1623 חמישה ישובים בחלקו המערבי. הבריטים הראשונים התיישבו כאן ב-1640, וב-1660 קם ישוב של שוודים ונורווגים. בעת מלחמת העצמאות של אה"ב (אוגוסט 1776) נערך במערב האי קרב שבו הביסו כוחות וושינגטון את חילות בריטניה בסיקד לורד האו.

בקצהו הצפוני-מערבי של האי היתה עיר בשם ל"א סיטי, שנוסדה ע"י הולאנדים ב-1640, ומנתה בסוף המאה ה-19 קרוב לרבע מיליון תושבים. עם התפשטותה של העיר ניו-יורק נבלעה על-ידה וב-1898 חדלה להיות עיר בפני עצמה ונכללה ברובע קווינס.

E. H. Gabriel, *The Evolution of Long Island*, 1960
מ. בר.

לונגה, גאורג — Georg Lunge — (1839, ברסלאו — 1923, ציריך), כימאי תעשייתי, יהודי. הוא למד באוניברסיטת היידלברג אצל בונזון (ע"ע) וקיבל ב-1859 תואר ד"ר באוניברסיטת ברסלאו על עבודה בנושא התסיסה הכללית. ב-1860 עבד בבית-חרושת לזשנים ועשה נסויים להפקת נייר לבן מקש. לאחר מכן עבר לאנגליה ועבד שם במפעלים שונים בתעשייה הכימית. ב-1865 פירסם את ספרו הראשון *Coal-tar and Ammonia* («עטרן-הפחם ואמוניה»). נסיונו הטכני הרב הקנה לו מוניטין בחוגי המדע התעשייה הכימית, וב-1876 נתמנה לפרופסור להנדסה כימית בפולי-טכניקום של ציריך, משרה שהחזיק בה עד 1907. ל" הצטיין כחוקר וכמורה העמיד תלמידים רבים, שכמה מהם נתפרסמו לאחר מכן בשדה הכימיה.

מספריו הרבים: Destillation des Steinkohlenteers (ז"י

1920, ספר מקיף, המצטיין באוביקטיביות רבה (תרג' עברי מאת א. אלמליח: חמשים שנות היסטוריה, א'—ב', תרע"ט—תרש"ב, כולל מבוא ביוגרפי).

A. Chouraqui, *L'Alliance Israélite Universelle*, 1965.
א. לי.

לונג-אילנד (Long Island), אי צר וארוך, סמוך לחופה הצפוני-מזרחי של אה"ב, בתחום מדינת ניו-יורק, מול שפך הנהרות האדסון וקונטיקאט. שטחו 3,620 קמ"ר; אורכו 190 ק"מ ורחבו המירבי 42 ק"מ. האי בנוי סחף נהרות שעליו נערים סחף קרחותים שיצר בסמוך לחופו הצפוני שורה של גבעות נמוכות (הגובה המירבי 54 מ'). חופי האי מפורז-צים מאד ובקרבתם איים קטנים ושרטונות, בעיקר ליד החוף הדרומי המזרחי. בקצהו המזרחי מתפלג האי לשתי לשונות יבשה צרות וארוכות הסוגרות על המפרץ הפקוני (Peconic Bay). בין האי לבין היבשת הסמוכה מפריד מיצר ל"א. בקצהו המערבי, בתחומי העיר ניו-יורק, קרוי מיצר זה «איסט ריוור» (East River), ורחבו אינו עולה לפרקים על כמה מאות מטרים. בין חופי האי לבין לשונות חף ושרטונות שבקרבת חופו הדרומי מצויים מפרצים רדודים ומסוגרים.

אוכלוסיית ל"א גדלה במהירות רבה מהמוצע באה"ב והגיעה ל-7 מיליון בשנות ה-60, לעומת 5.2 מיליון בשנות ה-50 ו-4.5 מיליון בשנות ה-40. בחלקו המערבי של האי נמצאים שני רבעים גדולים של העיר ניו-יורק (ע"ע): ברוקלין וקווינס, ושורה של פרברים. האי מחובר אל שאר רבעי ניו-יורק בגשרים ומנהרות, בהם גשר ודואנג'רוו המחבר את ל"א עם סטיטן-אילנד, שהוא הגשר התלוי הגדול בעולם (ר' תמ' בכרך המילואים עמ' 563). ישובים רבים על חופי ל"א הם מרכזי-נופש, פרברי-חוליות ומצותת-קיץ, ומקומות רחצה ובידור המשרתים את אגד הערים ניו-יורק. בלי"א מצויים 2 נמלי-תעופה הבינלאומיים הגדולים: ע"ש ג'ון קנדי (שנקרא מקודם — אינדיאן) וע"ש לה-גרדייה. בלי"א מוקמו כמה בסיסים ומספנות של צי-אה"ב וכן פועלת בו תעשייה אירית חשובה.

בני המעמדות האמידים בוונציה וגם קטעי הווי עממי. ההוי מוד הקליל התחנני של תאורים אלה קרוב ברוחו לזה של הקומדיה של גולדוני (ע"צ) אשר ראה, בצדק, באמנותו של ל' "אהות למוזה שלי". סיגנונו של ל' אינו מצטיין בעמקות ההבעה ואף לא בברק טכני. איכות יצירותיו נובעת בעיקר מהלך הרוח הרגוע שלהן, מהחומר העדין, מסולם הצבעים הרענן ומהשילוב ההארמוני של רקע, חלל חמויות. — ל' נמנה עם חברי האקאדמיה לאמנות של ונציה (1756—1780). הוא היה צייר פורה. מרבית יצירותיו נמצאות במר זיאונים של ונציה ("הקרנה", מוזיאון רצונקיו, "שיעור הריקוד", "הקונצרט", הגאלריה של האקאדמיה).

בנו, אלסנדרו (Alessandro) ל' (1733, ונציה — 1813, שם), היה אף הוא צייר, שהצטיין בעיקר בציור דיוקנות. הוא פירסם, ב1762, ספר ביוגראפיות של ציירי ונציה בני זמנו (Compendio delle vite de' pittori veneziani), הכולל 24 דיוקנות חרותים לפי רישומיו.

V. Moschini, P. L., 1956, E. Martini, *La pittura veneziana del settecento*, 1964.

לוֹנְיִנוֹס, קְסִיִּוס — Λογγίνος — (213—273 לסה"נ), פילוסוף, פילולוג ורטור יווני. מוצאו המשוער מאתונה או מאַמָּסה (חמץ שבסוריה). הוא למד אצל דודו פרוֹטוֹס מחמץ, ערך מסעות רבים בארצות הים התיכון ובמרחק הקרוב, והשתלם באלכסנדריה אצל אַמֶּניוס (ע"צ) השקאי ואצל תלמידו אוריגנס (לא מאבות-הכנסיה), שהיה גם ידידו. לאחר שיצאו לו מוניטין, חזרן ע"י מלכת תדמור ונביה (ע"צ) לשמש לה יועץ. הוא עודד אותה לצאת למלחמה נגד רומא, ועם תבוסתו של צבא תדמור, ציחה הקיסר אורלינוס (ע"צ) להוציאו להורג.

ל' השתייך לאסכולה הנאופלאטונית, אך טען בניגוד לפלוטינוס (ע"צ), כי לאידאות האפלטוניות יש קיום מחוץ לתבונה (νοῦς). כפילוסוף לא זכה ל' להערכה רבה. לעומת זאת נודעה לו השפעה עצומה בשדה הפילולוגיה והביקורת הספרותית, שבו אף הרעמד בשורה אחת עם דיִנְיִסיוֹס מְלֶלֶר-קְרִנְסוֹס (ע"צ). הוא חיבר כתבים הרבה, שהחשוב ביניהם Φιλολογοὶ ὀμιλίαι ("שיחות פילולוגיות"). רוב חיבוריו ידועים בשמם בלבד ונשתמרו מהם רק קטעים בודדים. כווננו נחשב ל' כאחד האנשים המלומדים ביותר ונאמר עליו שהיה "ספריה מתהלכת".

יש שייחסו ל' את הספר המפורסם Περὶ ὕψους ("על הנשגב"), אך רוב החוקרים המודרניים אינם מקבלים זאת ומייחסים את הספר למתבר אלמוני שחי במאה ה1 לסה"נ. בחיבור חשוב זה מופיע בפעם הראשונה בספרות הקלאסית ציטוט מן התנ"ך (מתוך פרק א' של ספר בראשית) כדוגמה לסיגנון נשגב.

D. Rhunken, *Disputatio de vita et scriptis Longini* (Opuscula), 488 ff., 1807²; G. Kaibel, C. L. u. d. Schrift Περὶ ὕψους (Hermes, XXXIV), 1899; J. E. Sandys, *A History of Classical Scholarship*, I-III, 1906²; B. Einarson, L. and Sir Jos. Reynolds, 1945; W. Bühler, *Beitr. z. Erklärung der Schrift v. Erhabenen*, 1964; D. A. Russell (ed.), L. *On The Sublime*, 1964.

צ. קל.

לוֹנְנָה, בַּלְדֶסְרָה — Baldassare Longhena — (1598, ונציה — 1682, שם), ארדיכל איטלקי. ל' היה תלמידו של הארדיכל וינצ'נצ' סקאמוצי (Scamozzi; 1552—1616). יצירותיו הרבות כוללות מצבות קבורה ומזבחות פני-

קוק עטרן פחמיהאבן"), 1878. Handbuch des Sodafabri-; kation ("מדריך לייצור הסודה"), 1879. ספרו Chemisch-Technische Untersuchungsmethoden ("שיטות טכניות של אנליזה כימית"), 1899—1900. יצא במהדורות רבות ומשתי פירסם בו עד היום. מלבד ספרים שתורגמו גם לשפות אחרות, פירסם ל' מאמרים רבים בכתבי-עת מדעיים.

E. Bosshard, G. L. (Das Buch der grossen Chemiker, II, 351—359), 1930; E. Berl, G. L. (J. Chem. Ed., 16), 1939, J. R. Partington, *A History of Chemistry*, IV, 1964.

לוֹנְגוֹס — Λόγγος — (סוף המאה ה2 או התחלת המאה ה3 לסה"נ), סופר יווני, מחבר הרומאן המפורסם Ποιμενικά τὰ κατὰ Δάφνιν καὶ Χλόην ("סיפור רועים על דאפניס וכלואי"). על ל' עצמו לא ידוע כמעט כלום. יש סימוכין לסברה, שמוצאו מהאי לסבוס.

עלילת הסיפור של ל' מתרחשת על רקע פאסטוראלי וסיבוכי-הגורל שבה משתורזים בצורה הארמית בחילופי עונות השנה. דאפניס וכלואי הם שני ילדים עזובים, שאומצו ע"י משפחות רועים. הם גדלים יחד באווירה אידילית וביני-הם צומחת אהבה. בלי שיבינו בראשונה את פשר רגשותיהם. אחרי הרפתקאות שונות הם מגלים בעיר מיטלֶנָה את הוריהם. אולם הם חוזרים לכפר ומתחננים. ל' הצליח לתאר פריחת אהבה בתן ובעידון רב, והוא עולה בניחות רגשות הגיבורים על שאר הסופרים הארוטיים היוונים בני-זמנו. יצירתו נתפרסמה והשפיעה על הספרות האירופית. בעיקר הודות לתרגומו הצרפתי המעולה של ז'ק אמיז (Jacques Amyot, ע"צ), תרגום עברי ע"י א. מ. חרוזמן, תר"ס, תשי"ג.

א. סימון, פרקים בספרות היוונית העתיקה, 147—153, תשי"א; H. Reich, "דפניס וחלואה", 68—73, תשי"א; De Alciphronis Longique aetate, 1894; E. Rohde, *Der griechische Roman*, 531 ff., 1914²; B. Lavagnini, *Le Origini del romanzo greco* (Ann. della Scuola normale sup. di Pisa, XXVIII), 1921.

לוֹנְגִי, פִּיֶטְרוֹ — Pietro Longhi — (1702, ונציה — 1785, שם), צייר איטלקי. שם משפחתו האמיתי היה פלקה (Falca). ל' למד ציור אצל הצייר אנטוניו באלס-טרה בוונציה, אך בעיקר הושפע ממורו הצייר ג'וזפה מאריה קרספי, שחי בבולוניה. יצירותיו המוקדמות (1730—1737) הן בסיגנון הבארוק המאוחר שנס ליחו (פרסקות בארמון סאגרוֹדוֹ, ונציה, 1734). בשנות ה40 התחילו להופיע ציורי ההווי, שהם עיקר יצירתו הבוגרת. המתארים אפיזודות מחיי



פיטרלוֹנְגִי: הקונצרט

גם *The Song of Hiawatha*, 1855 (עברית ש. טשרניחובסקי: „שירת היאנתה“, תרע"ג), שהוא אפוס מבוסס על מסורות ואגדות של האינדיאנים; וכן *The Courtship of Miles Standish* („חיזורו של מילז סטנדיש“), 1858. לאחר מותה הטראגי של אשתו השניה (1861) שיקע ל' את עצמו בתרגום „הקומדיה האלוהית“ של דנטה, שנתפרסם ב-1867. לתרגום נתלוו ששה סונטים המוקדשים לדנטה. סונטים אלה נמנים עם יצירות המופת של סוג ספרותי זה. בין 1863 ו-1874 ראה-אור *Tales of a Wayside Inn* („סיפורי פונדק שבצד הדרך“), בעקבות צ'וסר. הראשון בסדרת הסיפורים הוא הפואמה הפאטריוטית *Paul Revere's Ride* („רכיבתו של פול ריוויר“), שהפכה את הגיבור לדמות אגדית. אחד המספרים, בספר זה, הוא היהודי הספרדי, ישראל אדריה (Edrehi). היהודי מספר, בין השאר, את „אגדת רבי בן לוי“ ואת הסיפור על מלאך המוות, עוראל. — ב-1872 פירסם ל' את הפואמה הדראמטית *Christus*, בצורת טרי-לוגיה. כעין נספח לה כתב את שתי הפואמות הדראמטיות *Judas Maccabaeus* („יהודה המכבי“; עברית י. מזל, 1900) ו-*Michael Angelo* („מיכאל אנג'לו“), אולם כשרונו הדראמטי לא היה גדול.

נושאים יהודיים מופיעים ביצירתו של ל', שידע קצת עברית. עוד מספר פעמים: בפואמה *The Jewish Cemetery at Newport* („בית-העלמין היהודי בניפורט“), 1852. מגלה ל' אהדה רבה למצבו של היהודי בגולה; את שירו *Sandal-phon* („סנדלפון“), 1858, ביסס על אגדה תלמודית על מלאך, ההופך את תפילותיהם של בני-אדם לפרחים ומהם הוא קולע זרים.

ל', שהושפע מן הרומאנטיקה האירופית ובפרט — הגרמנית, היה המתוודך הגדול בין ספרותה של אירופה לזו של ארצו הצעירה. ב-1845 פירסם אתולוגיה בתרגומו *Poets and Poetry of Europe* („משוררי אירופה ושירתה“), שהיא ציון-דרך חשוב בתהליך הפצת ספרות אירופה ותרבותה באה"ב. במאה ה-19 היה ל' המשחד הפופולארי ביותר בארצו, ויצירתו, שהיתה רוויה מוטיבים מקומיים (מתולדות האינדיאנים, ימי השלטון האנגלי ותקופת המהפכה) הטביעה את חותמה על ספרותה ותרבותה של אה"ב. גדול היה פרסומו גם מעבר לגבולות מולדתו, ובפינת המשוררים שבכנסיית וסטמינסטר, בלונדון, הוקם לו פסל — כבוד, שחץ מל' לא זכה לו שום משורר אמריקני. יצירותיו תורגמו לשפות רבות. לאחר מותו החלה הביקורת הספרותית להסתייג מיצירתו ומנתה בה רומאנטיות יתר וסנטימנטאליות ונטיה לרדיאק-טיקה ולפשטנות.

כתביו (Works), ב-14 כרכים, פורסמו ב-1886—1891.

S. Longfellow (חי), *Life of H. W. L.*, I-III, 1891; H. S. Gorman, *A Victorian American: H. W. L.*, 1927; L. R. Thompson, *Young L.* (1807-43), 1938; E. Wagenknecht, L.: *A Full-Length Portrait*, 1955; S. Liptzin, *The Jew in American Literature*, 40-46, 1966.

ב. קג. - י. א. ק.

לֹנְדֵן (Lund), עיר בדרום מערב שוודיה, כ-15 ק"מ מצפון-מזרח לעיר הנמל מלמה; 46,000 תושב' קברעים (1966). יושבת בגובה 26 מ' במרחק 8 ק"מ מחוף ארסונד, המיצר המפריד בין שוודיה לדנמרק. עיר תעשייה, מרכז השכלה ופעילות דתית; צומת מס'ב וכבישים. בעיר ובסביבתה מפעלי תעשייה למוצרי ברזל ופלדה, כלי עבודה, חמרי

סוליים, ובעיקר בניינים כנסייתיים וחילוניים בחנציה ובסביבתה. יצירת המופת שלו היא כנסיית סאנטה מאריה דלה סאלוקה (1631—1647) בחנציה, הנחשבת, בצדק, לאחד ממיטב השגי הארדכיכלות האירופית. יפיה המקורי נובע בעיקר: מן המבנה המרכזי-ראויאלי המפותח שלה — תופעה יוצאת דופן בחנציה; מן היסודות הנפחיים ההחלליים המ-עניינים שלה; מן השילוב המוצלח של יסודות ונציאניים מסרתיים (האפסיס, הכיפות, ועוד), על-פי מורשת פאלאדיו וסקאמוצי; ומן הקשר האורגאני בין המבנה הפנימי והחי-צוני. מבין בנייניו האחרים יש להזכיר: בחנציה — המדרגות של מנזר סאן ג'ורג' מאג'רה (1643); הפנים של כנסיית סאנטה מאריה דלי סקאלצי (Scalzi; 1649); בית הכנסת ה„ספרדי“ בגטו (1655); ארמון פוארו (1663) — הושלם 1710. אחר מותו; שתי הקומות הראשונות של ארמון רצוניקו (Rezzonico; 1667 בקירוב). יצירות פיסול ארכיטקטוני: המזבחות הראשיים בכנסיית סאנטה מאריה דלה סאלוקה (1639); מצבת פוארו בכנסיית הקרארי (1669). — מחוץ לחנציה: הקתדראלה בקיוג'ה (Chioggia; 1633); בתי הכלא בחיצ'נצה (1663—1656); וילה רצוניקו בבאסאנו (1677); ועוד. — ל' היה גדול ארדכיכלי חנציה במאה ה-17. הוא פיתח את רעיונותיהם של קודמיו שפעלו בחנציה ובונטו (פלדיו [ע"ע], סנסובינו [ע"ע], סנמיקלי [ע"ע]) והפכם לנוסח בארזקי פלאסטי ומקורי, שאינו עומד, עם זאת, בניגוד למסורת הבניה הותציאנית.

C. Semenzato, *L'architettura di B. L.*, 1954

א. רז.

לֹונְגְפֵלוֹ, הֶנְרִי ווֹדְוֹרְתֵן — Henry Wadsworth Longfellow — (1807, פורטלנד, מיין — 1882, קימ-בריג', מסצ'וסטס), משורר אמריקני. קיבל את חינוכו בקולג' ע"ש בואדון (Bowdoin) בברנזוויק, מיין. חברו ללימודים היה נתניאל הולדון (ע"ע).

לאחר ששהה בשנים 1826—1829 בארצות אירופה, שי-מש פרופסור ללשונות מר-דרניות וספרן בקולג' אשר בו למד (1829—1835). את שנת 1835 שוב בילה באי-רוסיה. מ-1836 היה במשך 18 שנה פרופסור ללשון-נות מודרניות באוניברסיטת הארווארד.



ה 1 לונגפלו

קובץ שיריו הראשון של ל', *Voices of the Night* („קולות הלילה“), 1839, מכיל שירים שמיד עם פירסומם נעשו פופולאריים ביותר ברחבי אה"ב; מביניהם נתחבב ביותר *A Psalm of Life* („מזמור החיים“). אחריו נתפרסם הקובץ: *Ballads and Other Poems* („באלאדות ושירים אחרים“), 1842, שבו נדפסו, בין השאר, השירים: *The Village Blacksmith* („גפח הכפר“), המפורסם, תסיונו המוצלח ביותר של ל' בצורת הבאלאדה המסרתית: *The Wreck of the Hesperus* („טביעתה של הספרוס“). גם שירתו האפית הראשונה, *Evangeline*, 1847 (עברית ש. טשרניחובסקי: „אבנג'לינה“, תרפ"ג), שהיא סיפור על גדלו של זוג נאהבים שהוגלו מכפרם תפרדו, עוררה התלהבות רבה בשל נושאה הטראגי וציוריות התיאורים שבה. לפופולאריות דומה זכו



לונד: הקתדראלה

בניין, מוצרי עור, מוצרי עץ, רהיטים, סוכר, מזונות. ל' יושבת על מסה"ב מלמה (קופנהגן) — סטוקהולם. עיקר חשיבותה כעיר אוניברסיטה ותיקה וידועה, שנוסדה ב1668 על פי החלטת קרל XI, ובה 12,700 סטודנטים (1965). בעיר כמה הצאות ספרים. ל' היא מושב הגמון ומרכז דתי ראשי לדרום-מערב שוודיה.

ל' ידועה מראשית המאה ה10 כמרכז עירוני דתי, אך נראה שיישוב היה קיים במקום זמן רב לפני כן. ב1163—1536 ישב בה הארכיבישוף של סקאנדינביה, והיא היתה המרכז הדתי החשוב באזור. מהמאה ה9 היתה בידי דנמרק, וב1658 עברה לידי שוודיה. ב1679 נחתם בה חוזה השלום בין שוודיה לדנמרק. בל' קתדראלה שהוחל בבניינה במאה ה10.

H. Wählin, L., 1924.

ג. בר.

לונדנה, יהודה לייב (1835, מינסק — 1888, פטרבורג), סופר יהודי רוסי. נתחנך בחרה, ואח"כ בת"ת מתוקן. שנים מספר למד בבי"ס ממשלתי לילדים יהודיים. וסיים את לימודיו בבית המדרש לרבנים בוויילנה. ב1854—1860 הורה בבי"ס ממשלתי-יהודי במינסק, ומאז ועד 1886 שירת כמזכיר לענייני היהודים ליד המושל בוויילנה. — ל' ערך מסעות אחדים לחו"ל, שלט בכמה שפות והכיר היטב את הספרות הרוסית והמערבית.

את פעולתו כסופר ואיש ציבור יש לחלק לשניים: עד 1881, כאשר צידד בהתמוגות היהודים בחברה הרוסית תוך שמירת אפנים הדתיים-קונפסיונליים. ומ1881 — עת הפך לחובב-ציון. ב1860 נעשה כתב עיקרי בעתון הרוסי-יהודי "ראו-סויט" ("השחר"), שם הגן על היהודים כלפי חוץ, ותקף את החרדים המונעים "קידמה" מיהודי רוסיה ואחראים, לדעתו, לפיגורם הכלכלי הסוציאלי. במאמריו קרא להתאזרחות בחברה הרוסית, ודבריו דמים לתעמולת ראשוני הרפורמים באה"ב, אף שלא ידע עליהם הרבה. מ1871 עד 1881 הוציא ל' לאור, ברוסית, את "הספריה היהודית" (Еврейская Библиотека) ובמסגרתה גם את הרומאן שלו Горячее время ("עידנה דריתחא") הנחשב כיצירתו הטובה ביותר (פרקים אחדים תורגמו לעברית בידי ב. קראו [העבר, י']. תשכ"ו). משנות ה70 החל משתתף בעתונים הרוסיים הליבי-ראליים הגדולים שהופיעו בפטרבורג, מוסקוה ווילנה, ואף כאן צירף תיאורים בלטרסטיים מההווי היהודי עם הספה למיזוג היהודים בחברה הרוסית. ערך היסטורי נודע לזכור נות ילדותו ונערותו, ולרשמי מסעותיו ב"תחום המושב". פעולתו הספרותית זכתה להערכה רבה בחוגי האינטליגנציה היהודית-רוסית.

ב1879/80 הגיעה תעמולתו למען מיזוג היהודים לשיא, וגם כאשר החלו ב1880 החששות מפני פרעות נגד היהודים, טען ל' כי אפשר שהיהודים מסייעים לכך ע"י הבלטת עשרם; כן סבר, כי הפער בין הרוסים והיהודים הוא פרי התחיקה הצאריסטית.

פרעות 1881 הביאוהו לידי משבר. הוא נדהם מכך שהמשכילים הרוסיים עמדו מן הצד ונהנו מחזיון ההרס, בעוד ההמון פורע, אך תהליך התפכחותו היה איטי. תחילה טען כי אם יוסבו הלכי-הרחח ברוסיה, יכריזו שוב יהודים רוסים רבים, "... רוסים אנכי ואהב את ארצו", אך בסופו של דבר הפך חובב-ציון פעיל, ובמאמרו האחרון ניסה לעגן את תנועת חובבי-ציון ברוח הזמן, "בהתאם... לעקרונ הלאומיות המש"תלט בעולם". באותן שנים פנה ליצירה ספרותית-היסטורית, בעיקר על רקע ההיסטוריה הקדומה של יהודי מזרח-אירופה. ל' נפטר בבי"ח לחולי-נפש.

מיצירותיו: Дено бакалейныхъ товаровъ (תורגם לעברית בשם: "המרכלת", ע"י י. ריצ'סון, 1874; Авраамъ; Иосефовичъ (עברית: "אברהם בן יוסף", ע"י ש. ל. ציטרון, בתוך "כנסת ישראל", ב'); Гневъ и милаость (עברית: "עיר ובלהות", א. ש. פריעדבערג, תרס"ג).

ל. קאנטאר, זכרונות ("השלח", א'), תרנ"ז; י. אפל, בתוך ראשית התחיה, תרצ"ו; А. Вольинскій, Бытописатель русскаго еврейства. (Восходъ, VIII) 1888; Б. А. Гольдбергъ, Л. О. Леванда какъ публицистъ, 1900.

א. לי.

לונדון (London), בירת הממלכה המאוחדת והכרך הגדול ביותר באירופה; 8 מיליון תוש' (1967).

גאוגרפיה — עמ' 466, התחום, סמכויות-השימוש והעיר ריח — עמ' 467; האוכלוסיה — עמ' 468; חלקי העיר — עמ' 469; אתרים היסטוריים — עמ' 470; חינוך, מדע ותורבות — עמ' 472; כלכלה ותחבורה — עמ' 476; היסטוריה — עמ' 477; יהודים — עמ' 481.

ל' יושבת בדרום-מזרח אנגליה, על שתי גדותיו של הנהר תמז, וקרוב לשפכו — 40—80 ק"מ מחוף הים הצפוני. ארכה (מזרח-מערב) כ45 ק"מ ורחבה כ40 ק"מ. שטח מעויר ענקי זה צמח בהתמדה מהיישובים הקטנים, העתיקים, ששכנו במקומות של הרבעים הקרויים כיום ה"סיטי" (City of L.) וְסַטְמִינְסְטֵר וְסֵדְרִיק (Southwark). שני הרבעים הראשונים נמצאים זה ליד זה על גדת התמו הצפונית, השלישי על הגדה הדרומית. ל' התפתחה במשך מאות שנים — ובעיקר במאה ה19 — בתוך אגן-ל', אגן גאולוגי הסגור משלושה עברים ע"י טורי גבעות, והפתח במזרח לאורך חוף הים. מצפון ומצפון-מערב חובקים את אגן ל' גבעות צ'ילטון, ומדרום — גבעות הַדָּאוֹנְז' הצפוניים (North Downs). גבעות אלו, שגבהן כ300 מ', בנויות בעיקר סלעי גיר, העיר כולה נמצאת בתחום אגן הניקוז של התמו התחתון ובנויה על שכבות סחף המכסות אותו. חלקה נמצא בתוך עמק-ההצפה של הנהר, וחלקה על טראסות מכוסות חצץ משני עברי עמק-ההצפה. מצפון ומדרום לעמק התמו מתרוממת הקרקע לגובה של יותר מ100 מ' מעל־שפנייהם (הגובה המירבי בתחום העיר — 136 מ'). בצפון מצויות גבעות הַמְפֵּסְטֵד (Hampstead) וְהֵיגְיֵט (Highgate), בדרום מתרוי ממות גבעות ריצ'מונד, וִימְפֵּלְדֵן, סְטְרֵתֵם (Streatham), פֵּרְסֵט היל ובלקהית. מהגבעות יורדים נחלים קטנים לתוך

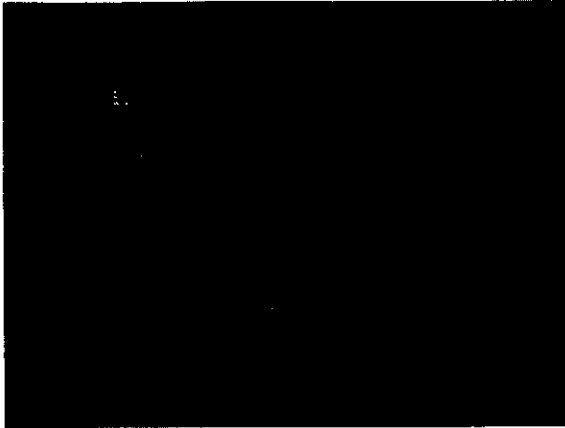

לונדון: סלול רכיבה כחיידי-פארק

אתרים היסטוריים בעירויות ל. רבים מהאתרים ההיסטוריים ב"סיטי" של ל. חרבו בדלקות הרבות שפקדו את העיר ובעיקר בשרפה הגדולה ב1666 (ר' להלן). שרדו כמה בניינים, ביניהם כאלה שתוכננו ע"י אייגו ג'וזו (ע"ע) — כגון כנסיית סנט-פול שבקונט גארדן. לפי תכנונו של כריס-טופר רן (Wren, ע"ע) נבנו מחדש רבות מ51 הכנסיות שנהרסו בשרפה הגדולה; חלק מאלה, שנפגעו גם בזמן מלח"ע II, שוקמו מאו. יצירתו החשובה והמפוארת ביותר של רן היא קאתדראלת סנט-פול שנבנתה על מקום כנסיות קודמות, שחרבו בשנים 1675—1710; זהו מבנה מרשים בסיגנון רנסאנס מובהק, המטביע את חותמו על הסביבה כולה (גובה הכיפה — 110 מ'). מבנייני הציבור החילתיים שב"סיטי יש לציין את ה"גילדהול" (Guildhall) עם אולם מהמאה ה15, את מעונו של ראש-העיר (Mansion House) מהמאה ה18, את הבורסה המלכותית (שנוסדה במאה ה16 וביתה הנוכחי נשלם ב1844) ואת בית-החולים סנט פרתולומיו

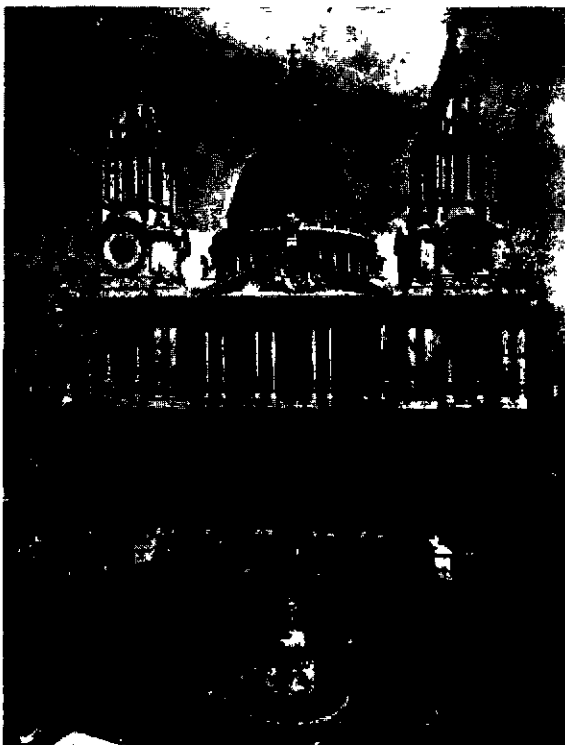

לונדון: קאתדראלת סנט-פול

מצויים גם בשתי שכונות במערב ל (נוטינגהיל-ג'ייט וקיל-ב'רן). על יהודים כל, ר' להלן.

חלקי העיר, מבחינת המבנה הפנימי מחולקת ללכמה יחידות תיפקודיות נפרדות, שבראשן בולטת ל המר-כזית. יחידה זו, הכוללת את ה"סיטי" ואת הרבעים פינבורי (Finsbury), ח'ובורן (Holborn), סנט מ'רילבוק (St. Mary-lebone), וסממינסטר, היא המרכז הלאומי למנהל, עסקים, פינאנסים, תחבורה, תרבות ובידור (בה נמצאים המח'און הבריטי, אוניברסיטת ל והגאלריה הלאומית ומקומות הבידור של ה"וסט אנד" [West End] ור' להלן). כמרכן מרוכזים בה בתי-המסחר ובתי-המלון הגדולים. בתוכה ובשור ליה נמצאות תחנות הרכבת הראשיות, ביניהן "תחנת ויקטר ריה" הנודעת. ל המרכזית היא איזור-מגורים ישן, שיחידות תיפקודיות-עיסקיות תופסות בה בהדרגה את מקום המגורים, ולכן אוכלוסייתה פוחתת בהתמדה. עם זאת עובדים בל המרכזית יותר ממיליון אנשים, 90% מהם דרים בחלקים אחרים של ל. רבה, זרם העובדים הנוסעים מדי יום למקומות-עבודתם בל המרכזית חוזרה לבתיהם תלוי במערכת תחבר-רה ציבורית מתאימה (ר' להלן). הנהגת כרטיסים זולים להסעת עובדים ברכבות, החל מ1864, הקלה את ההפרדה בין מקומות-המגורים ומקומות העבודה.

למרות של היא מטרופולין סואנת שהבינוי בה רב ויקר, מהים הפארקים הגדולים והגנים הציבוריים הרבים חלק בלתי נפרד מנופה של העיר, בעיקר במרכזה ובדרום-מערבה. המפורסמים שבהם: הייד-פארק, ר'ג'נסט-פארק, סנט-ג'יימס פארק ואחרים. מיוחדים במינם הם הגנים הבוטאניים המלכוד תיים שבק'יה, שהם מהגדולים והחשובים בסוגם בעולם (ור' לחוות בכרך ז', עמ' 744 וכרך י', עמ' 968).

מסביב לל המרכזית נמצא איזור מגורים מאוכלס בצפי-פות, תעשייה, מלאכה ומיתקני-גמל. באיזור זה, המשתרע על שתי גדות התמוז, רבים הניגודים הפנימיים, — כגון זה שבין משכנות העוני של ה"איסט אנד" (East End) שחלקם כבר החלף בבניינים מתוקנים, לבין איזורי-המגורים של המעמד הבינוני העשיר ב'צ'לסי (Chelsea) וק'ניזינגטן. מסביב לאיזור זה משתרע שטח נרחב של פרברי מגורים בנויים בתים קטנים, שצפיפות האוכלוסים בו פחותה. "טבעת" זו, שנבנתה ברובה לפני 1914, מגיעה במערב עד טוויק'נס (Twicken-ham) ו'ויבריג' (Weybridge), במזרח — עד איסטהאם ודארטפורד, בצפון — עד ווספורד ו'אנסילד, ובדרום — עד בד'ומלי (Bromley) וקרוידן. מעבר ל"טבעת" זו מצוי איזור תעשייה חיצוני רחב, שאוכלוסייתו מועטה יחסית, והמשתרע עד גבולות שטח השיפוט העירוני. בשוליו מצויים איזורי-מגורים בעלי אופי כפרי למחצה וכפרים, הבתים כאן בנויים ברווחים ניכרים ומוקפים גנים גדולים; צפיפות-האוכלוסים הממוצעת אינה עולה על 2 נפשות לדונם. באיזור זה, במרחק של 20—35 ק"מ מה"סיטי", נוטים תושבי ל לפלוש לשטחי החקלאות, המרעה, היערות, הפארקים והחוות. הממשלה משתדלת לשמר שטחים אלה כמקומות נופש וטיולים ע"י חוקים המכוונים לבלום בליעת "שטחים ירוקים" ע"י הבניה העירונית. היום מכירים בעובדה של עתידה להתמיד בהתפשטותה, אם-כי בקצב מואט, ושתכניות התרחבותה חייבות להשתלב בתכנון דרום-מזרח אנגליה כולו. הקמת ערים חדשות מסביב לל, לאחר מלח"ע II, האטה אך במעט את קצב התרחבות המטרופולין.

לשעבר „אולד ויק“ (Old Vic). מערבה לאלה נמצאות עיריית וונדזוורת (Wandsworth) והמֶרְסְמִית (Ham-mersmith); בתחומה של האחרונה כמה מרכזי ספורט נודעים וארמון פולם (Ful-ham). מקום מושב הגמוני ל. בתחום עיריית קְנֹזִינגְטֹן (הכוללת גם את צ'לסי) נמצא הארמון בו ישבו מלכי אנגליה מויליאם III עד ג'ורג' II (כיום נמצא בו המוזיאון ההיסטורי של ל.). בדרומה מרוכזים מוסדות תרבות רבים, בחם המרזיאון לתולדות הסבע, מוזיאון ויקטוריה ואלברט, הקולג' המלכותי למדע ושכונר לוגיה ועוד. בצ'לסי היו במאה ה-18 מרכזי



לונדון: המצודה

שעשועים נודעים, ושם נמצא בית-החולים המלכותי שתוכנן ע"י רן; במשך מאות שנים זהו איזור-מגורים התייב על אמנים, סופרים ומדינאים.

שטח שיפוט של עיריית וסטמינסטר (Westmin-ster) מקיף נוסף לרובע זה גם את פְּדִינגְטֹן וסנט קְרִילְבֹן. הוא נמשך מהגדה השמאלית של התמוז לכיוון צפון-מערב ובו נמצאים רבים מהאתרים ההיסטוריים המפורסמים של ל. על חוף הנהר ממש נמצאים בנייני הפארלאמנט (בנו 1840—1867 ונפגעו במלח"ע II) עם מגדל השעון המפורסם, ה„בִּיג בֵּן“. בארמון שחיה במקום מאז המאה ה-11 (ואולי לפני כן) ישבו מלכי אנגליה עד שניזוק קשה בשרפה ב-1512. בווסטמינסטר הול (W. Hall) שרד גג העץ הגותי מימי ריצ'ארד II. ששופץ פעמים רבות (באחרונה לאחר שניזוק במלח"ע II). מאחורי הפארלאמנט נמצאת כנסיית וסטמינסטר (W. Abbey) שתחילתה כמנזר בנדיקטיני הנזכר לראשונה בתעודת דה מהמאה ה-8. על הכנסייה מהמאה ה-11 הוקם, בסיגנון המושפע מכנסיות צרפתיות של תקופה זו, המבנה הנוכחי

(שנוסד ב-1123 ונבנה מחדש פעמים רבות, באחרונה במאה ה-18 [ור' תמ' כרך ח', עמ' 595]). בתחומי ה„סיטי“ נערכו חפירות ארכאולוגיות, במיוחד בעת פינוי ההריסות ופעולות השיקום אחרי מלח"ע II, ונחשפו מקדשים ואתרים רומיים אחרים.

ממזרח ל„סיטי“, בתחום שיפוט עיריית טאוּרְהָמְלֵטְס (Tower Hamlets) נמצאת מצודת ל' המפורסמת (Tower of L.) המשמשת כיום מוזיאון ובה אוסף כלי-נשק עתיקים. ויליאם I החל לבצר את המקום ב-1066, ובמאות הבאות נוספו ביצורים רבים שבמרכזם „המצודה הלבנה“. קרה-הגנה הפנימי של מצודת ל' כולל 13 מגדלים שהידוע שבהם הוא „מגדל הדמים“ (Bloody Tower). מסביב לקר-ההגנה החיצוני — חפיר-מגן (יבש כיום) המוקף חומה. במבצר ל' נכלאו הרבה אסירים מפורסמים, מדיניים ואחרים, ובו הוצאו להורג הרבה אישים נודעים בהיסטוריה של אנגליה. המבצר הוא מחוץ לתחום שיפוט של ראש העיריה וההגמון של ל'; קצין בדרגת פילדמארשל מנהל אותו בשם המלכה, ומושל מטעמו גר במקום ואחראי למשמר המצודה הלבוש מדים ציוריים מתקופת הטיודורים.

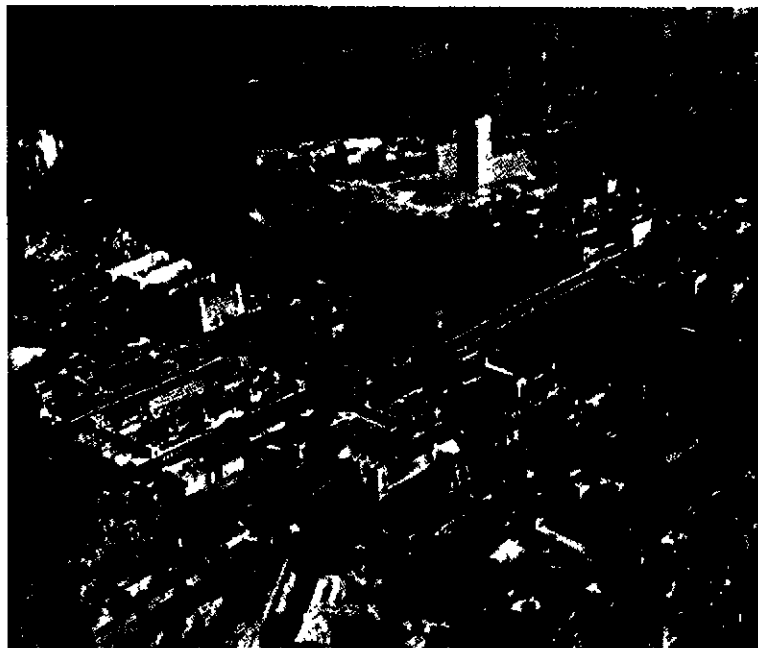

לונדון: בקרמית-התמונה — בנייני הפארלאמנט, ה„ביגֵּן“ וכנסיית וסטמינסטר. משמאלם — ויטהול, מעבר לתמוז, במרכז — בית מועצה העיריית של ל' מאחוריו — נגות תחנת ווטרג'ל, כגוש הבניינים הלבנים (עם רבי-הקומות) — משרדי חברת הנפט „של“ — לשמאלו — הרויאל פסטיבאל הול

סְד'רְק (Southwark), שמדרום ל„סיטי“, היא מאיזורי היישוב הקדומים שמחוץ לחומות. איזור זה החולש על „גשר ל'“ (London Bridge) היה מימיקדם צר מת תחבורה חשוב ביותר. בשנים 1295—1547 היתה סד'ק העיר היחידה בתחום ל-רבה של ימינו (חוץ מה„סיטי“) שיוצגה בפארלאמנט. כאן נמצא הפונדק בו ישבו עולי-הרגל מ„סיפודיי-קנטרבריי“ של צ'וסר (ע"ע) וכאן היו בתקופה האליזבתנית תיאטרון ה„גלוב“ של שיקספיר ותיאטר-אות אחרים. קאתדראלת סד'ק (האנגלי-קנית) היא כנסייה עתיקה ששופצה במאות ה-13, 15 ובעיקר ה-19. ברובע גם קאתר-אלה קאתולית ומספר מוזיאונים, בהם מוזיאון המלחמה הקיסרי (Imperial War Museum). ל מ ב ת (Lambeth) אף הוא מגרעיני היישוב הקדומים שמחוץ לחומות (נמצאו שם שרידי מצודה רומית). כאן מצוי ארמון למבת והתיאטרון הלאומי —

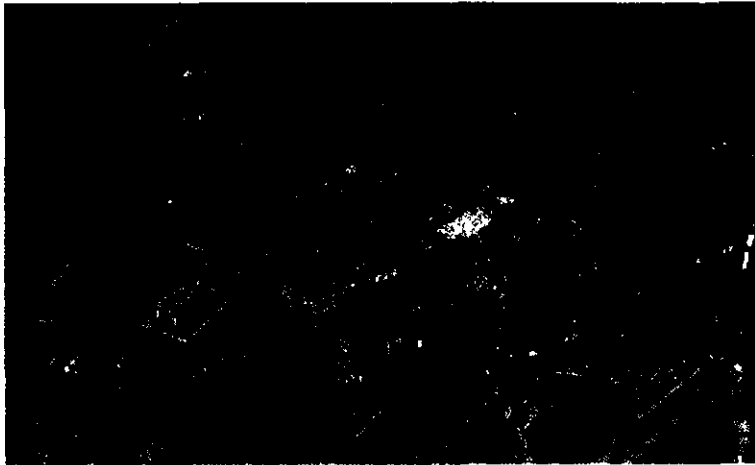

לונדון: כסרבו — ככר טראפאלנאר ועמוד גלסון משמאלם — הנלריה הלאומית בקדמת החסונה סיטון — „קשת הארטיקליות“ — טבנה לזכר המלכה ויקטוריה

שבנייתו החלה ב 1245 נמשכה עד המאה ה 16 (רע"ע גותיקה). בכנסייה קבריהם של רבים ממלכי אנגליה, מדינאיה, משורריה ושרי צבאה החשובים. טקסי הכתרתם של מלכי המדינה נערכים שם. מצפון לכיכר הפארלאמנט נמצאים בנייני הממשלה — ןיטהול (Whitehall) — הפונים בצידם השני אל כיכר טראפאלנאר, שבמרכזה עמוד נלסון ובצפונה הגאלריה הלאומית. ליד ויטהול מצוי ה„סקוטלנדיירד“ (Scot-land Yard) — ארמון שנבנה במאה ה 10 ובו נהגו להתאכסן מלכי סקוטלנד בעת שהותם בל. בארמון זה ובבניינים סמוכים נמצא מרכז משטרת לרבה. סנט ג'ימו פארק מפריד בין משרדי הממשלה לבין ארמון בקינגהם (Buckingham Palace). מעונם הלונדוני של מלכי אנגליה, שנבנה

לאומיים. כמרכז מצויים בל מוזיאונים רבים (ור' אתרים היסטוריים. לעיל).

האוניברסיטה של ל' (כ 35.000 סטודנטים, 1967), מסמיכה כ ¼ מכלל האקאדמאים במדינה וכלולים בה כ 50 בת"ס לחינוך גבוה. ביניהם: המכללה המלכותית למוע ולטכנולוגיה, ביה"ס לכלכלה ולמדעי המדינה (L. School of Economics and Political Science) וביה"ס הגבוה ללימודי אפריקה המזרח. קיימות 3 מכללות מיוחדות לנשים. מוסדות האוניברסיטה מפורים במרבית חלקי העיר. פרט לאוניברסיטה של ל' קיימים בה עשרות מכללות טכניות ובת"ס גבוהים, מכונים למחקר תעשייתי, הרצאות ספרים גדולות וכירב. שרותי השודר הבריטיים (B.B.C.) הטלוויזיה הציבורית והפרטית נמצאים בה. בל' (בפליט סטריט ובסביבה) יוצאים לאור העתונים היומיים הכל-ארציים. מרבית השבר עונים וכה"ע המדעיים המקצועיים.

ל' היא בעלת מסורת עתיקת-יומין של תיאטרון בתקופת המלכה אליזבת היו בה תיאטראות אחדים שהמפורסם שבהם היה ה„גלוב“ (רע"ע שיקספיר). בין התיאטראות המפורסמים של ל': ה„דרורי לין“ (Drury Lane) מ 1663; ה„קונט גארדן“ (1732), שהוא בית-אופרה; ה„אולד ויק“, ה„סדלר'ס גלס“ ואחרים. ל' היא גם מרכז חשוב למוסיקה. מצויים בה בת"ס גבוהים ופועלות בה מספר תזמורות סימפוניות נודעות: התזמורת הסימפונית של ל' (1904); תזמורת

בראשית המאה ה 18. הוא מוקף גנים נאים ובחצרו החיצונית נערכים, כשהמלך נמצא במקום, חילופי המשמרות בתלבשתם המסורתית. בתחום עיריית וסטמינסטר גם קאתדראלה קאתר-לית, הרבה מוזיאונים (גאלריה טייט, המוזיאון של מאדאם טיסו ועוד). בת"ס גבוהים ומוסדות תרבות, וכן הקידי פארק ורובע סוהו המפורסמים.

קמדן (Camden) שמצפון מערב ל„סיטי“ התפתחה מסביב לקמפסטד הקייט וכפרים אחרים ששמרו במידה מסוימת על צביון המאה ה 18. בקמדן נמצאים המוזיאון הבריטי (British Museum), כמה ממוסדות אוניברסיטת ל' ומכוני מחקר.

מוסדות חינוך, מדע ותרבות, על רשת החינוך בל' מפקחת רשות החינוך של ל' ה„פנימית“ (ILEA), גוף אוטונומי של מל"ר, האחראי לחינוך ב 12 העיריות ה„פני-מיות“ וב„סיטי“. העיריות ה„חיצוניות“ אחראיות לחינוך בשטחיהן. לרשות-חינוך זו שייכים יותר מ 1,200 בת"ס יסודיים, תיכוניים ומיוחדים ובהם כ 410,000 תלמידים (1965); כן היא מחזיקה או מסייעת ליותר מ 100 קולג'ים ומכונים (במיוחד לחינוך מבוגרים) ובהם כ 400,000 סטודנטים. 1,900 בת"ס יסודיים ותוכניים, ובהם 625,000 תלמידים (1965), מוחזקים ע"י רשויות החינוך הנפרדות של העיריות ה„חיצו-ניות“ של ל'.

חלק גדול מהמוסדות לחינוך גבוה ומכוני-המדע של המדינה מרוכזים בל'. ביניהם: 4 „אכסניות למשפט“ (Inns of Court) שנוסדו ביה"ב והמעמידות את עורכי-הדין הדרושים לבתי-המשפט באנגליה וזילו; החברה המלכותית (Royal Society, [רע"ע]) לעידוד המחקר במדעי-הטבע; האקאדמיה הבריטית (1901); האקאדמיה המלכותית לאמנויות והמוסדות המוזיאונים הכפופים לה; המוזיאון הבריטי — שראשיתו ב 1753, אך את בנייניו החדשים החלו לבנות רק ב 1823 — ובו האספים העיקריים במדינה בתחומי האמנות, הארכאולוגיה, כ"י, מפות וספרים; ספרייתו היא מהגדולות והחשובות בעולם. מבין החברות המדעיות הרבות והשגורות שבל' ראיות לציון: החברה הזואולוגית, המקיימת שני גני-חיות (ר' תמ' כרך י"א, עמ' 58), החברה הגאוגרפית המלכר-תית (שנוסדה ב 1830); החברה המלכותית לרפואה; החברה המלכותית לסטאטיסטיקה והמכון המלכותי לעניינים בינ-



לונדון: ארסון בקינגהם

הזיקה ההודית שבין בתי-המלאכה הקטנים את מיקומם. ענפי-החרושת הוותיקים, התלויים ביבוא חמרי-גלם, כגון: מפעלים לעיבוד מזונות וניסורי-עצים, נמצאים בקרבת הנמל. בניגוד לאלה עומדים מרכזי התעשייה, שהתפתחו כתוצאה מהקידמה הטכנית שלאחר מלח"ע I, בתחום העיריות ה"חיצוניות" של ל"רבה. הריכוזים הגדולים נמצאים בצפון ובמערב. שם מצויים מפעלי הנדסה כללית וחשמלית, ייצור כלי-רכב ממונעים, כימיקלים ומצרכי-מזון למיניהם. אף כאן הגורמים העיקריים למיקום המפעלים הם הגישה לשו"קים ולנמל, וכן מציאותו של כוח-עבודה.

השרותים מרוכזים במידה רבה בל" המרכזית. בראשית שנות ה-50 עברו למעלה מ-30% מעובדי השרותים של ל" רבה ב-5 הרבעים המרכזיים של העיר (ר' לעיל — חלקי העיר). ומאו עלה שיעור זה בעקבות הבניה המהירה של בתי-משרדים. לאחר 1955. בין השרותים הבינלאומיים החשובים, פרט לבטוח (ע"ע לוינס) ובנקאות, ראוי להזכיר בעיקר את בורסת הוזהב של ל'; בורסת היהלומים החולשת על חלק הארי של סחר היהלומים בעולם; הבורסה הבאלטית (לתח-בורה, לחיטה ולשמנים-צמחיים); בורסת המוצרים (קאקאו, קפה, קופרה, עורות, גומי וסוכר); בורסת הצמר ובורסת המתכות, בהן נקבעים המחירים הבינלאומיים של המוצרים האלה.

תחבורה. כבר ב-1844 היתה ל' צומת לרשת מסילות-ברזל ראשיות, שיצאו ממנה לארכה ולרחבה של המדינה. בתי-הנתיבות הראשיים שנבנו באותה התקופה, נמצאים בתחום העיריות ה"פנימיות" של ל' (רובם מצפון לתמו). מסילות-עזר מחברות את התחנות עם הנמל. בתחומי ל' רבה פועלים שרותים מאורגנים היטב של רכבות חשמליות להסעת עובדים מן הפרברים וחורה, ובימי-חג — אף להסעת תם למגרשי הספורט הגדולים, ל"איוורים הירוקים" (Green Belt) שבשולי העיר או למקומות-נופש על חוף הים, שהקרוב שבהם הוא סאותנד (Southend), באסקס. רשות התחבורה של ל' (L. Transport System) מקיימת רשת של רכבות חשמליות ואחרות, על פני הקרקע ומתחתיה ושרותי אוטו-בוסים וטרוליבוסים לאורך כ-400 ק"מ. היא הסיעה (ב-1966) 2,645 מיליון נוסעים — 1,978 מיליון בכ-8,000 אוטובוסים והשאיר בכ-4,000 רכבות. הרשת הצפופה של הרכבות התת-קרקעיות (Underground), בעיריות הפנימיות, מגיעה אף למקומות המרוחקים כ-20 ק"מ מן המרכז, והיא מקשרת את העיר שמצפון ומדרום לתמו באמצעות 6 מנהרות מתחת לאפיק הנהר. הרכבות התחתיות משמשות כאמצעי התחבורה המהיר ביותר (כפליים מהמהירות המירבית ברחובות), בגלל צפיפות התנועה של כלי-רכב ברחובות, שם נעות בין השאר גם כ-6,000 מוניות. עומס התנועה הגדול בחלקים המרכזיים של העיר גורם בעיות תמורות של הפתמות עורקי התחבורה, כדי למנוע תקלות אלה צומצמו אפשרויות החניית כלי-הרכב ונקבעו רחובות לתנועה חד-סטרית. הכבישים ההקפיים הרחבים (Circular Roads) הצפוני והדרומי, המקיפים את ל', במרחק כ-10 ק"מ מלב ה"סיטי", מקילים על עומס תחבורה כלי הרכב בשולי העיריות ה"פנימיות" של ל'. — בתעבורת המשאות ל' וממנה ממלא התמו תפקיד חיוני ותנועת הספינות והסירות בנהר מרובה (ר' להלן). 7 גשרים לכלי-רכב 41 לרכבות, מחברים בין שתי גדות התמו שבתחור מי העיריות ה"פנימיות". — נמלי-תעופה הבינלאומי

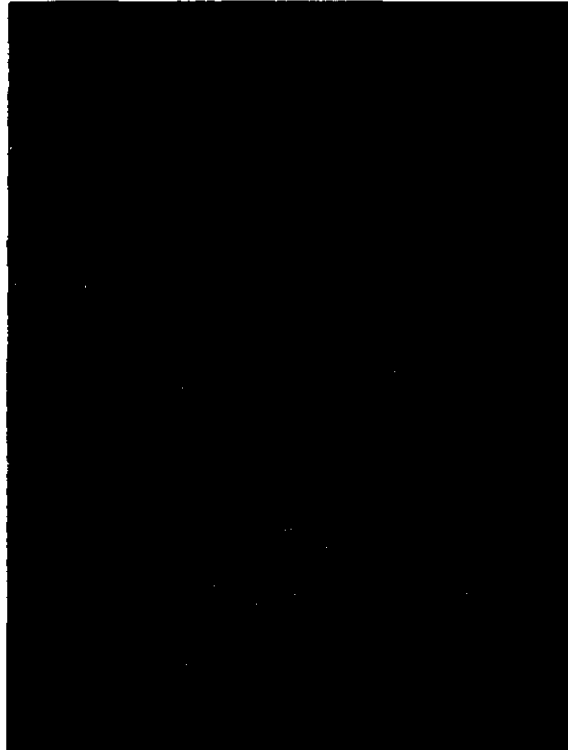

1970: מגדל התקשורת ומשרד-הרוואר הראשי בראשו ססודה ססותוכבת

הבי.בי.סי. (1932); התמורת הפילהרמונית של ל' (1932) והתמורת הלאומית של הנוער (1947). (ביבליוגראפיה: ר' היסטוריה — להלן).

כל כ"ל ה. על תפקידה המכריע של ל"רבה בחיים הכל-כליים של הממלכה המאוחדת, תעיד העובדה כי למעלה מ-20% מכלל המוצקים בה עובדים בל', שהיא עדיין מרכז הפינאנסים החשוב שבועולם ואחד משלושת הנמלים הגדולים שבועולם (אחרי רוטרדם וניו-יורק). בל"רבה למעלה מ-6 מיליון מוצקים, מהם עובדים למעלה משליש בתעשיות השונות. ל' היא מרכז לתעשיית ההלבשה, המזון והמשקאות, הרהיטים, הדפוס והקולנוע. במרבית המפעלים האלה, בעיקר בעיריות ה"פנימיות" של ל', מספר המוצקים למפעל קטן יותר מהממוצע הלאומי. מרבית המפעלים שבתחומי העיריות ה"חיצוניות" של ל' הם מפעלי הנדסת-מכנות, כימיקלים ומוצרי צריכה וכן מספר מוסדות מחקר חשובים. שם גם מצויים מפעלי ייצור המטוסים (שבירידיג' והטפילד) 21 מ מפעלי ייצור המכוניות שבמדינה. חוץ מעיבוד ראשוני של מתכות ומתעשיית הטכסטיל, מיוצגים בל', בהקף רחב, כל ענפי התעשייה החשובים.

רבים ממפעלי התעשייה נוסדו בל' במאה ה-19 ואף קודם לכן, כיון של' היא נמל-ראשי ומקור כוח-העבודה הגדול שבמדינה בעת ובעונה אחת. בכמה מענפי החרושת היה למהגרים חלק חשוב: במאה ה-18 — להוגוטים באריגת-חמשי, ובמאה ה-19 — ליהודים מרוסיה ומפולין בתעשיית הלבוש והרהיטים. העבודה בכמה מענפי החרושת הוותיקים עדיין נעשית במפעלים קטנים ב"איוורי התעשייה" שברבעים המרכזיים הפנימיים: בבתי-דפוס מסביב ל"סיטי", בבתי-מלאכה למוצרי הלבשה בויטצ'של, ובבתי-מלאכה לרהיטים בשורדיץ' (Shoreditch) ובקתל ג'רין. ברבעים אלה קבעה



נמל לונדון: מעננים בתור אחד ספיתוליייתמו

ברור אם במקום זה כבר היה ישוב קלטי, אעפ"י ששם העיר הוא קלטי (פירושו אינו ברור). העיר הקדומה יושבה בשטח הכלול היום ב„סיטי“, על גבעה מכוסה חצץ ומוגנת משטפונות בגדתו הצפונית של התמו. במקום שהנהר צר עד כדי כך שאפשר לעברו במעבורת או בגשר. נראה שבמקום זה הקימו הרומאים גשר, ובמרצת הזמן נהיתה העיר לצומת דרכים מתוקנות; אניות מנמלים רומיים שבצפון-מערב גאליה יכלו להגיע לעיר בנהר. במרד בודיקה (ע"ע) ב 61 נשרפה ל, אך חזרה ונבנתה אח"כ והיתה אחת הערים הגדולות ביותר בחלקה המערבי של הקיסרות הרומית. שטחה היה 1.3 קמ"ר, והבאסיליקה שנבנתה בה בימי אגריקולה (ע"ע) היתה הגדולה ביותר חוץ מווינצ'סטר. ב 100 לסה"נ נבנתה חומה, שהקיפה רשת של רחובות מתוכננים, עם פורום, בתי-מרחצאות ובתי-מקדשים. מקדש מיתרס נבנה בל' בערך ב 200, ומטבעה פעלה בה בסוף המאה ה 3 ובתקופות שונות במאה ה 4. היו בה תעשיות שונות ונמל, ובמאה ה 4 הוענק לה התואר „אוגוסטה“ („הקיסרית“). באותה מאה נעשתה למושב של הגמון נוצרי.

התמוטטותה של הקיסרות הרומית גרמה לירידת חשיבותה של ל. אין יודעים ברור אימתי וכיצד השתלטו הסאכסונים על העיר, אך בתחילת המאה ה 7 היתה ל' עיר סאכסונית, לפחות מקצתה, ושוב היתה למושב הגמון נוצרי. במאה ה 8 תיאר אותה בדה (ע"ע) כעיר מסחר משגשגת. הוויקינגים בזו אתה במאה ה 9, עד שכבשה אלפרד (ע"ע) ב 886, ול' נהיתה למרכז ההתנגדות האנגלית לדנים. במאה ה 11 כבר היתה ל' העיר הגדולה ביותר באנגליה; וסטמינסטר הסמוכה לה נהיתה באותה תקופה מושב מלכי אנגליה המאוחדת. דבר זה תרם לעליית חשיבותה של ל' ועם זאת לא נבלמה התפתחותם של מוסדות עצמאיים בעיר מחמת נוכחות המלך

הגדול של ל' הוא בהיתרו (Heathrow), כ 23 ק"מ ממערב למרכז ל', והוא העמוס ביותר בין נמלי-התעופה באירופה המערבית (ב 1966 עברו בו 12 מיליון נוסעים). נמל תעופה נוסף (שנפתח ב 1958) מצוי בגטיק (Gatwick), כ 30 ק"מ מדרום למרכז ל' (ב 1966 עברו בו כ 1.6 מיליון נוסעים). ב 1967 החלט להקים שדה-תעופה שלישי, בסטנסד.

במורד הנהר, ממזרח למצודה ל' וגשר-המצודה, נמצא נמל ה של ל'. הנמל בנוי בשפך התמו, ובשטח זה מכונה הנהר כפי הספנים „נהר-ל“ (L. River). לפניו היו מצויים מעגנים ורציפים קטנים ליד גשר-ל', אולם בשתי המאות האחרונות, התפשט הנמל — עם הרחבת הקף הנהר, בעיקר וגידול נפח האניות — במורד הנהר, בעיקר על הגדה הצפונית, שם נמצאים רוב מיתר קניו. בשטח רחב של ביצות לאורך השפך, נחפרו המעגנים ונבנו הרציפים. מקצתם הותקנו עוד במאה ה 16 או בראשית המאה ה 19 אך הורחבו ושופרו לאחר מכן. מ 1909 ואילך נתון הנמל לסיקחה של „רשות הנמל של ל“ (L. Port Authority), שבוועד המנהלים שלה מיוצגים הצד-

דים המעוניינים השותפים. רשות הנמל מנהלת את המיתקנים, דואגת לכשירותו של הנהר לשיט ומכוונת את תנועת הספינות והמטענים בחלקי השנים של הנמל. התקנת המצופים והתאורה, וכן הגיוס בנמל, הוא מתפקידי „אחוות בית טריניטי“ (Brethren of Trinity House), הממלא משימות אלה מזה 400 שנה. עם גידולם של נמלים אחרים במדינה, בעיקר ליוןפול (ע"ע), פחת חלקו של נמל-ל' בהקף היחסי של תנועת המטענים לעומת המאות ה 17 וה 18 וראשית המאה ה 19, אך עדיין עוברים דרכו כ 30% מכל סחרי-החוץ של המדינה. כיום יש בנמל ל' כ 150 ק"מ נתיבי-מים, כ 1,600 דונם רציפים ובהם כ 60 ק"מ מזה עמוק מים. כ 1,000 אניות יוצאות ונכנסות אליו מדי שבוע. ב 1966 טיפל הנמל בכ 59 מיליון טון סחורות (כ 36 מיליון טון ב 1948); 20% מכמות זו הוטענו — ליצוא — בעיקר מלט, ברזל, מכותות ומכוניות היתר נטרקו — בעיקר פחם, עץ, סוכר, חיטה. מפעלי תעשייה ושרותים ציבוריים לרוב נשתקעו בקירבת הנמל כדי ליהנות מתעבורתם הוולה של חמרי-גלם בדרך הים. מפעלים אלה, הנמצאים רובם במורד הנהר ממזרח לגשר-ל' ומיעוטם במעלה הנהר, כר-לים: מפעלים לייצור גאז, כוח חשמל, מלט, נייר, כימיקאליים, שמני מאכל ומארגארניה, וכן בתי-זיקוק לנפט ולסוכר, מפעל המכוניות של פורד בדג'הם (Dagenham) וסחנות-קמח לרוב. מן הנמל יוצאים כבישים ומסילות-ברזל לפניו הארץ.

J. Grosvenor, *The Port of L.*, 1957, P. G. Hall, *The Industries of L. since 1861*, 1962, J. E. Martin, *Greater L.—an Industrial geography*, 1966.

א. ו. ג. - י. ה.

היסטוריה. העיר לונדוניום נוסדה בידי הרומאים זמן קצר אחרי פלישתם לבריטניה ב 43 לסה"נ ואין לדעת

לה, ובתחילת המאה ה-17 צריך היה להביא אליה מים מנהר לי, באמצעות תעלת „נהר החדש”. גם אספקת המזון לל' החלה לזרום מאיוורים מרוחקים של אנגליה, ואפילו מחילו ומי סקוטלנד, אפ"י שבסביבות העיר היו גניירק וחורת-חלב. במלחמת האזרחים תמכה ל' — שחיתה מרכז של נתי-קתפורמיזם דתי — בפארלאמנט, ולתמיכה זו נודעה משמעות מרעית במלחמה זו, הן מבחינת כוח-האדם שהעמידה העיר והן מבחינת העצמה הכלכלית והסיוע הכספי שלה. לפני שובו לאנגליה הבטיח צ'ארלס II לחדש את כתב-הזכויות של ל' ולהרחיב את זכויותיה. — שני מאורעות מכריעים ארעו בל' בזמן מלכות צ'ארלס II: מגפת הדבר שפקדה את העיר ב-1665, ושבה מתו כ-1/4 מ-450,000 תושביה, והשרפה הגדולה ב-1666. שרפה זו החלה במאפייה התפשטה במהירות על פני העיר, ותוך 4 ימים (2-6 בספטמבר) היו כ-80% משטח העיר למאכלת אש. „השרפה הגדולה” היתה מהלומה קשה לל' ולאנגליה כולה; אך העיר נבנתה מחדש, הפעם מלבנים ולא מעץ. שיקום המבנים המפוראים וחלק גדול מהכנסיות נעשה לפי תכניתו של סר כריסטופר רן (צ"ע). שחיתמו הארדכיכלי היה טרוע זמן רב על העיר (ור' אתרים היסטוריים — לעיל). בסוף המאה ה-17 הגיעה אוכלוסיית ל' בשטח הבנוי לכחצי מיליון נפש — כ-9% מכלל אוכלוסיי בריטניה. העיר הוסיפה להתפתח במאה ה-18, כשנחיתה למרכז הסחר הבינלאומי, וה„סיטי” היתה למרכז הכספים בעולם. היא בלעה את האיוורים הכפריים הסמוכים, ואוכלוסייתה גדלה כתוצאה מהגירה ממחוזות אחרים וממדינות זרות — כגון הגירת ההוגונוטים (צ"ע). החל בסוף המאה ה-17. — עד לשיפור תנאי אספקת המים והביוב בל', בסוף המאה ה-18, עלתה התמותה על הילודה. במרידות של הטוענים-לכתר מבית סטיוארט ב-1715 וב-1745 שמרה ל' אמתים לבית-האנובר, לעומת זאת תמך ההמון הלונדוני בןילקס (צ"ע) וב-1780 ארעו בה מהומות חמורות, בהנהגתו של ג'ורג' גורדון (צ"ע), נגד תכנית הממשלה להקל את ההגבלות על הקאתולים. — בצד מעונות הפאר בסינגון „האוגוסטאני” שנבנו בל' במאה ה-18, החלו להתפשט משכנות-עוני, והללו גדלו במיוחד במאה ה-19, בתקופת התעושה, כשהמתים נהרו לבירת בריטניה ואוכלוסייתה גדלה מ-859,000 (1801) ל-7¼ מיליון ב-1911. — תנאי החיים הקשים במשפנות-העתי של העיר הגדולה שבעולם הולידו פשיעה נרחבת, ולמניעתה אירגן רזברט פיל (צ"ע) את משטרת ל' (1829). גידולה העצום של ל' היה כרוך בהרחבת הנמל, בסלילת דרכים ומסילות ברזל ובמתחת גשרים חדשים על פני הנהר.

ל' לא נפגעה במיוחד בעת מלח"ע I, ובהתקפות האויר עליה נהרגו כ-700 איש. לעומת זאת גרמה מלח"ע II לסבל רב לעיר, שהיתה אחת המטרות העיקריות של „הבליוץ” הגרמני בתקופת „הקרב על בריטניה” ב-1940, ובהתקפות הטילים V1 V2 בסוף המלחמה. כ-30,000 איש נהרגו בהפצות אלו, ואיוורים נרחבים וכן מבנים היסטוריים — ביניהם כנסיית וסטמינסטר ובתי הפארלאמנט — ניזקו או הפכו לעיי חרבות.

לאחר המלחמה הוחל בפעולת שיקום נרחבת, ובמידה רבה — מתוכננת. ממשלת הליבור הראשונה (1945—1951) פתחה גם בפעולה לחיסול משכנות העוני, ולשם כך הוקמו צרייפרברים בסביבות ל'.

החצרו בעיר גופה — עובדה שהיסטוריונים רבים מייחסים לה משמעות מרחיקה לכת לגבי התפתחותה החוקתית של אנגליה.

וילים „הכובש” בנה בל' את המצודה (Tower) העניק לעיר כתב-זכויות. העיר, שעשירי סוחריה שלטו בה, קינאה מאד לזכויותיה, ועד היום נהוג שכאשר המלכה מבקרת ב„סיטי” היא מקבלת, באופן סמלי, רשות מראש-העיר (Lord Mayor). ראשיתה של משרה זו בסוף המאה ה-12, אולם בבניינו של בית-העיריה (Guildhall) לא החל אלא במאה ה-15. — הרשימות הקדומות ביותר של ה„גילדות” הן מהמאה ה-12. הן מילאו תפקיד חשוב ביותר בחייה של ל' ביה"ב והבטיחו לעצמן שליטה על חיי הכלכלה ועל מינוי הפקידים בעיר. הגילדות החשובות הראשונות היו של סוחרים ושל צורפים, אך ההתפתחות הכלכלית הגדילה את חשיבותן של גילדות האומנים, במיוחד מומנו של אדוורד III. ל' מילאה תפקיד חשוב במאבק שקדם למתן „המגנה פרטה” (צ"ע), ואחד מסעיפיה של מגילה זו קבע שיישמרו לעיר זכויותיה הקדומות. במאבק בין סימון דה מונפור לבין הנרי III עמדה ל' לצד סימון, וב„מרד האיכרים” ב-1381 תמך ההמון הל' בויט טילר (צ"ע) שכוחותיו השתלטו על העיר. אולם, בדרך כלל, דאגו מלכי אנגליה לקיים יחסים טובים עם העיר, לפי שנוקקו לסיועה הכספי. יחסים לבביים במיוחד נקשרו בין תושבי ל' לבין אדוורד IV (צ"ע). ניתן לומר שלקראת סוף יח"ב נהייתה ל', על עשרה וסחרה ואוכלוסייתה (שנאמדה ב-1377 ב-35,000), יחד עם וסטמינסטר הסמוכה, שהיתה מרכז השלטון ומושב המלך, לבירת אנגליה.

בתקופת הטיודורים גדל כוח הכתר על חשבון הכנסייה והגילדות, ועלה כוחם של הסוחרים והאומנים. ל' היתה מבצר של הרפורמציה, אך היו בה גם קאתולים רבים. פרוק המנו-רים בפקודת הנרי VIII (1536—1539) והפקעת אדמותיהם איפשרו לכתר למכור אדמות להתרחבותה של העיר, אך בחלק מהאדמות הוקמו לשכות ממשלתיות ומחסנים. בימי אליזבת I החלה האצולה נוטשת את בתיה ב„סיטי” ועוברת לשטח ה„סטרנד” וסטמינסטר, ודבר זה ביצר עוד יותר את השפעת האוליגארכיה של הסוחרים בל'. אליזבת ניסתה, ללא הצלחה, לבלום את התפשטותה של ל' — נסיון שאותו עשו, באותה

מידה של חוסר הצלחה, במאות השנים שלאחר מכן. עד שנתברר שכל שניתן לעשות הוא לנסות ולכוון התפשטות זו. בסוף מלכותה של אליזבת הגיעה אוכלוסיית ל' ל-200,000 (כ-5% מכלל אוכלר-סיית אנגליה), ומוזה ישבו כ-1/3 בתחומי ה„סיטי” ו-2/3 בשטח-הים החדשים שאל-י-הם פרצה העיר. מקר-רות-המים המצויים בל' — מעיינות ובא-רות — לא הספיקו

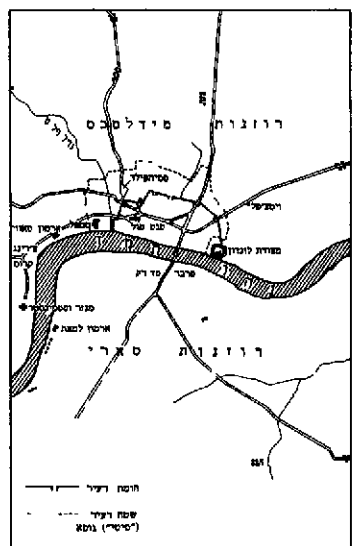

העיר לונדון בתקופת צ'וקר (במאה ה-14) רות — לא הספיקו

ב1278 נתלו כ300 יהודים בל' (ע"פ מסורת מפורסמת), באשמת חיתוך מטבעות. ב1283 צוה הבישוף על סגירת כל בתהכ"כ במחוז שיפוטו. ב1290 גורשו כל יהודי אנגליה, ובא הקץ לקהילת ל'.

יהודי ל' מנו עד אז, בממוצע שנתי כ500 נפש, אף כי סופרים יהודים בני התקופה מדברים על 2,000 בתי-אב. הרובע היהודי נמצא במקום הירוד עדין Old Jewry. מחכמי יה"ב של ל' ידועים: ר' יוסף בן יעקב ("Rabi Gotsce"), מארחו של אברהם אבן-עזרא, החשוב ביהודי אנגליה בדורו; ר' משה, ובנו אליהו מנחם, מדקדקים ובעלי הלכה, בעלי הפירוש לסדר זרעים (ירושלים, תשט"ז); ר' מאיר מלונדריש; ר' יעקב בן יהודה, חזן ל' מחבר ספר ההלכות "עץ חיים" (ירושלים, תשי"ח-תשכ"ז); חכמים אלו וקודמיהם מבעלי התוספות, הם שהביאו עמם ל"ארץ האי" את תורת רבם, ר' יעקב תם (ע"ע), ותלמידיו.

בתקופת הגירוש איכסן "בית המומרים" כ1000 נפש, אך גם אח"כ לא עמד שומם, שכן יהודים מועטים הוסיפו להגיע לל', ושם המירו את דתם. יהודים בחדים ביקרו בל' בגלוי, כרופאים: אליהו בן שבתאי מבלותיה, אשר בא עם 10 בני-לויה לשרת את הנרי IV (1410), וסמסוך דה מינ'פו שטיפל באשת ראשה-עיר של ל' (1409). לאחר גירוש ספרד התיי-יישבו כמה אנוסים בל', ובשלהי מלכותו של הנרי VIII כללה הקהילה החשאית 37 בתי-אב. ב1542 נטרדה הקבוצה כתוצאה מהליכים משפטיים שנקטו נגד פליטים מן האנר-סיים ביבשת, היא נתפורה בתקופת הרקציה הקתולית בשנות מלכותה של מרי. תחת שלטון אליזבת I נתרחה הקהילה, בהשתתפותו של רודריגו ל'קס (ע"ע), אך לקראת סוף המאה פחתה חשיבותה וסוחרים פורטוגזים ששהו בל' היו חשודים ביהדות, גורשו ב1609. כאשר נתפרקה קהילת האנוסים ברוצן (1632), מצאו כמה פליטים בית בל', ואנר-סיים אחרים באו ישירות מספרד ופורטוגזים. כשכא מנשה בן ישראל (ע"ע) לאנגליה ב1655, מנתה הקהילה החשאית מספר משפחות, ואלה נתעודדו להתחיל בארגון רשמי של חייהם הדתיים, וב1656 הגישו עצומה לקרומל, בבקשת הגנה. אותה שנה נוסד ביכ"צ ובית-עלמין. לאחר מות קרומל היתה הקהילה בסכנה, אולם צ'ארלס II התערב לטובתה, ומכאן אילך זכתה להכרה דה-פקטו. ב1701 הוקם מקום הפילה חדש בב'ויס מרקס (Bevis Marks), שהוא עדין אחד מהמבנים המעניינים שבעיר. רבני הקהילה באו כולם מבחוץ: יעקב ששפורטס (ע"ע) (1664/5); יהושע דה סיליה (1670—1679); יעקב אבן דנה (ע"ע) (1681—1685); שלמה אאיליון (ע"ע) (1689—1701) ודוד ניטו (ע"ע) (1701—1728). הקהי-לה נתחזקה בתמידות ע"י פליטים חדשים מן האנוסים, ולאחר הכרת ויליאם מאורנו (1689) — גם מהולנד. חשובי הקהל היו סרטורים, יבאנים וטיטונאים, ומעט רב-פאים. ב1697 נקבעו 12 יהודים לבורסה המלכותית ("Jew Brokers") הם תפסו מקום חשוב עד ראשית המאה ה-19. כדי להבטיח את הסדר של ראשה-עיר הוגשה לו, מדי שנה, מתנה יקרת-ערך. ב1705 הוקם בל' דפוס עברי עם הדפסת אגרתו של ה"חכם צבי" על עניין דתיותו של הרב ניטו. — ב1770 הוקם הדפוס העברי הראשון בל' שהיה בבעלות יהודית.

בעקבות יוצאי ספרד וצאצאיהם באו גם מהגרים אשכנ-זים, דרך אמסטרדם והאמבורג. ב1690 נתארגנה קהילתם,

במאות האחרונות מילאה ל' — כמרכז האימפריה הברי-טית ולאחר מכן כמרכז לחבר העמים הבריטי — תפקיד בינלאומי חשוב בחיים המדיניים והתרבותיים של העולם כולו. היא היתה מקום-כינוס לוועידות בינלאומיות חשובות; שימשה מקום מקלט למהגרים פוליטיים רבים; מרכז לתנועת הפועלים הבינלאומית, ובימי כיבוש אירופה בידי היטלר. בתקופת מלח"ע II — היתה מקום מושב לממשלות-גולה רבות.

C. L. Kingsford (ed.), *A Survey of L. by John Stow*, I-II, 1908; L. Gomme, *The Story of L. Maps* (Geographical Journal, XXXI), 1908; T. F. Tout, *The Beginnings of a Modern Capital. L. and Westminster in the 14th Century* (Proceedings of the British Academy, Vol. X), 1924; H. Ormsby, *L. on the Thames*, 1924, Royal Commission on Ancient Monuments, *Eleventh Report. Roman L.*, 1928; N. G. Brett-James, *The Growth of Stuart L.*, 1935, P. Abercrombie, *Greater L. Plan 1944*, 1945; H. and P. Massingham, *The L. Anthology*, 1950; T. Armstrong-Jones, *L.*, 1958; S. E. Rasmussen, *L., the Unique City*, 1960; W. Gaunt - E. de Maré, *L.*, 1961, I. J. C. Brown (ed.), *A Book of L.*, 1961, V. S. Prichett - E. Hofer, *L. Perceived*, 1962; 1961 Census England and Wales: *County Report. L.*, 1963; G. A. Williams, *Medieval L.*, 1963; London University College, The Center for Urban Studies (ed.), *L.*, 1964; D. Piper, *The Companion Guide to L.*, 1964; K. M. Clayton (ed.), *Guide to L. Excursions*, 1964; C. Trent, *Greater L., its Growth and Development through 2000 Years*, 1965; J. E. N. Hearsey, *L. and the Great Fire*, 1965; Th. Barker, *L. and the Great Leap forward* (The Listener LXXVII, No. 1996), 1967

אה. א.

לאחר הכיבוש הנורמני (1066), באו ל' מספר יהודים מיבשת אירופה ובתחילה, כנראה, מנורמנדיה. הקהילה נזכרת לראשונה בימי ויליאם II בסוף המאה ה-11, ואילו רובע יהודי נזכר ב1115. ב1130 העלילו על יהודי ל' הריגת אדם חולה, הוטל עליהם קנס כספי גדול. באותה תקופה ביקר בל' אברהם אבן-עזרא (ע"ע), ושם כתב את "אגרת שבת" ו"יסוד מורא" (1158). עד 1177 שימש בית-העלמין של ל' את יהודי הארץ כולה. בימי הנרי II (1154—1189) שגשגה הקהילה וגדלה, אך בעת הכתרת ריצ'ארד I (1189) שרפו הצלבנים את הרובע היהודי 300 איש נספו — ביניהם ר' יעקב מאור-לאן (ע"ע). מבעלי התוספות. הקהילה התאוששה במהרה, וב1194 תרמה כרבע מן המס, שאספו יהודי הארץ לכופר נפשו של המלך. בארגון החדש שנקבע בתקופה זו ליהודי אנגליה נקבעה ל' כמרכז האדמיניסטרטיבי לקהילות הארץ, וה"אקן-הראש" ("Arch-Presbyter") הראשון ליהודי אנגליה, ע"פ השיטה החדשה, היה יעקב מל'. רגשות אנטי-יהודיים נתחדשו בימי מלכותו של ג'ון — אשר אף נזף על כך בראש העיר —, בעיקר מצד הבארונים שראו ביהודים מכשיר כספי עיקרי של בית המלוכה, ומתוך התנגדותם למלך הציקו גם להם. בימי של הנרי III דוכאו יהודי ל' ונקנסו בסכומים גבוהים; לפני 1243 (התאריך המדויק אינו ידוע) החרם ביהכ"ג המרכזי באמתלה שהוא מפריע לכנסייה סמוכה; ב1232 יסד המלך בל' את ה-Domus Con-versorum ("בית המומרים"), לעידוד המרת הדת, וכן הגביל את מגורי היהודים. ב1244 העלילו עליהם רצה ילד למטרות פולחן, ועל כל יהודי אנגליה הוטל מס אכזרי. ב1263 נבחה הקהילה ע"י הבארונים המתקוממים, בראשות סימון דה מונפור, וכמה מבני הקהילה נהרגו; ב1266 הותקפו שרידי היהודים בל' ע"י "האבריים המנושלים", ב1275 אסר אדוורד I על היהודים להלוות כסף, והם נזקקו לפרנסות אחרות;



לונדון: „בית הכנסת הספרדי“, קראוטור פליס

בעקבות ההגירה ההמונית מרוסיה, לאחר 1881, גדלה האוכלוסיה היהודית בל' במשך 25 השנים הבאות מכ-47,000 עד קרוב ל-150,000; כ-100,000 מהם חיו באיטטאנד; כך נתהוותה לצד הקהילה המקומית — קהילה חדשה, רובם נקלטו בחייטות, בסנדלרות ובתעשיית הרהיטים, וארגוני צדקה חדשים נוצרו לטיפול בהם. ב-1887 הקים סר סמיאל מונקג'וי (ע"ע) את „התאחדות הקהילות“ (Federation of Synagogues) לתיאום פעילותן הדתית. שביתתם של 10,000 חייטים יהודים בל' ב-1889, אשר נמשכה 6 שבועות, הביאה קץ לניצולם של המהגרים היהודים. חוק הזרים, ב-1905, בלם את גל ההגירה, אשר בכל זאת נמשך לאיטור עד מלה"ע I. מהגרים אלה, ככל שנעשו אמידים, נטו לעבור מאיטטאנד לפרברים חדשים יותר, בעיקר בצפון-מזרח (סטמפורד היל) וצפון-מערב (גולד'רס-גריין), ובמקומות אלה התפתחו קהילות חשובות.

בתקופה שבין שתי מלה"ע שגשגה מאד יהדות ל' מבחינה כלכלית, והחשה התנועה מן המרכז אל הפרברים הצפוניים. ניכר גיבוש ארגוני מסויים, והוקם מרכז קהילתי למוסדות היהודיים בל' ומחיאון יהודי. הרדיפות בגרמניה ב-1933 הביאו לל' מליטים רבים ואלה עשו הרבה לגיבוש האגף האורתודוכסי הקיצוני.

מאז ראשית המאה ה-20, ובייחוד בימי מלה"ע I ועד הקמת מדינת ישראל — היתה ל' מרכז חשוב לפעילות המדינית של התנועה הציונית ושל היישוב היהודי בא"י המנדטורית (ע"ע ציונות; הרצל; ויצמן).

ב. רות, תולדות ר' אליהו מנחם מלונדריש (בראש פירושו ר' א' מל' ופסקיו), תש"ו; הג'ל, הדפוס העברי בל' (ק"ס, י"ד), תרצ"ו-ח; מילואים לנ"ל מחברים שונים; (שם, י"ד, כ"א, כ"ג); א. יערי, שלוחי א"י, מפתח: ערך ל', תשי"א; ג. שלום, שבתי צבי, מפתח: ערך ל', תשי"ז;

וב-1696 נרכש מקום-קבורה. רבם הראשון היה יהודה ליב בן אפרים אנשל הכהן, שכיהן קודם לכן ברוטרדם, ואחריו היו ר' אהרן בן משה הסופר מדבלין, ואהרן הרט (ע"ע) — שכיהן למעלה מ-50 שנה (1704—1756). את מקומו ירשו הרבנים צבי הירש לוי (ע"ע) (1758—1764); דוד סבילי שיף (ע"ע) (1765—1791), משה מאירס (1792—1802) ור' שלמה הירשל, בנו של צבי הירש הנ"ל (1802—1842). ב-1706 נתמלגה הקהילה, בראשות מרדכי בן משה מהאמבורג (מרקס מחס), ונתארגן גוף יריב, שבנה ביכ"נ משלו (Hambro' Synagogue).

ההתארגנות ההיסטורית של בתהכ"נ בל' נשלמה ב-1761 עם לידתו של גוף מתחרה נוסף — שכונה „ביהכ"נ החדש“ (New Synagogue) — אך בכורתו של גוף-האב, שנודע



חומם קהילת לונדון (כפי הנראה מהמאה ה-18)

עתה כ„ביהכ"נ הגר דולה“ (ר' לוח צבעור ני, כרך ח', עמ' 632), זכתה להכרה כללית מצד יתר הקהילות האשכנזיות בל' ובמר דינה כולה. האשכנזי זים היו עתה היסוד המרובה ורב ההשפעה ביותר באוכלוסיה היהודית בל'. ביהכ"נ הראשון מהוץ לתחר מי ה„סיטי“, נתארגן בווסטמינסטר בערך

ב-1761. מועצת השחיטה, שבה שתפו פעולה אשכנזים וספרדים, נתארגנה ב-1792—1804. באמצע המאה ה-18 נמסר על 6,000 יהודים בל'.

במאה ה-19 גדלה קהילת ל' הרבה. עד 1838 יוצגו ב„ועד הנציגים של היהודים הבריטיים“ (Board of Deputies of British Jews) קהילות ל' בלבד. הת"ת האשכנזי, שנוסד ב-1732 ושמסגרתו הורחבה ב-1788, אורגן מחדש ב-1817 כבי"ס, כדי לקדם את סכנת הטמיעה שמקורה בבתה"ס המיסיונריים; בי"ס זה היה במשך הזמן לאחר הגדולים בעולם. גם המאבק לשוויון-זכויות ליהודים התרכז בל'. ב-1831 זכו יהודים לקבל את אזרחות העיר (Freedom of the City) והורשו לעסוק בסחר קמעותי. ב-1835 נבחר דוד סלר מונס לשריף העיר, ב-1847 לחבר מועצת העיר, וב-1855 לראש העיר היהודי הראשון. מ-1830 גילתה ל' אהדה לאמני-ציפציה פארלמנטארית של היהודים, ולזכות צמידתה על בחירתו לפארלאמנט של הברון ליוגל דה רוטשילד (ע"ע) יש לזקוף במידה רבה את הצלחת המאבק (1858, וע"ע אמנציפציה, עמ' 89).

ההתבוללות הגוברת החישה את ארגון הקהילה מחדש. עדה רפורמית נוסדה ב-1840, סמוך לרבעים המזרחיים, וכתגובה הוקמו בתכ"נ בווסטאנד. בחסותו של הרב נתן אדלר (ע"ע) נוסד ב-1855 „קולג' היהודים“ (Jews' College) וב-1859 ארגון הצדקה — „מועצת המשיגים לסעד ליהודי העני“ (Board of Guardians). ב-1870 התאחדו הקהילות האשכנזיות העיקריות בל' ב„קהילה המאוחדת“ (The United Synagogue), וארגון זה הוא עתה הגדול המאורגן מסוגו בעולם היהודי.

לדגל הקלות היתרה שבה מקבלים חוגים אלה התגירות בני זוג לא-יהודיים לפני הנישואים. בסה"כ יש בלי 2000 בתכ"ג, מהם יש ל"קהילה המאוחדת" — 77, עם 40,000 חבר, ול"התאחדות הקהילות" — 54, עם 10,000 חבר. חברי ה"התאחדות" נוטים למסורת יותר מאנשי "הקהילה המאוחדת", אולם במקרים רבים הברוחם רשמית בלבד, שכן הם מתפללים בבניהכ"ג המאוחד באיזור מגוריהם החדש, ושומרים על חברך תם בזה של ה"התאחדות" בצפון או במזרח ל' לשם שמירת זכויות הקבורה במקום מושבם הקודם. ל"התאחדות" גם רב ראשי משלה. קיימות 3 קהילות ספרדיות, 9 ליבראליות (המק"בילות לרפורמים באה"ב), 71 רפורמיות (המקבילות לקה" סרוואטיווים). קיימות מספר קהילות עצמאיות, בכללן אחת בראשותו של הרב לואי ג'יקובס שפרשה מ"הקהילה המאוחדת" במחאה על גישתה הדוקטרינרית הגוקשה.

ההתפתחות הבלוטת בחינוך היהודי בשנים האחרונות היתה גידול תרועת הJewish Day School. ב1967 היו 22 בת"ס כאלה, 5 מהם תיכוניים (1,500 תלמידים) והשאר יסודיים (3,500 תלמידים). גוף מפקח מרכזי היא "המועצה הלתזוזנית לחינוך יהודי דתי" (הממומנת ע"י שתי התאחדויות בתהכ"ג הנ"ל), שאליה מסונפים 78 בת"ס חלקיים שליד ביהכ"ג, 12 ת"תים 241 כיתות בבתי-ספר חילוניים, בהם יש ליהודים הזכות לנהל שיעורי דת לפי אומדן 1958. קיבלו רק 57% מתוך 32,500 התלמידים היהודיים הינוך יהודי סדיר, וכ-80-75 מהם קיבלוהו באופן חלקי, בשלבים שונים של לימודיהם. ברמה גבוהה יותר מתקיים החינוך בJews' College (לרבים אורתודוקסיים, מורים חזונים) ובLeo Beck College (לרבים ליבראליים). כן מתקיימות 4 ישיבות ובהן כ-300 תלמידים.

ל' הוא מקום מושב הארגונים היהודיים הכלליים, שהחשך בים ביניהם הם: "ועד הנציגים של היהודים הבריטיים", הרבנות הראשית וההסתדרות הציונית של בריטניה הגדולה, וכן של העתונים היהודיים העיקריים.

ועד מ מ ל כ ה מ א ח ד ת : יהודים.

ש. אש - ש. י. גולד [עורכים], יהדות בריטניה, תשכ"ו.

ג' . ס . ו .

לְוִנְדֹן, ג'ק (שמו האמיתי: ג'ון גריפית לונדון) — Jack London (John Griffith London) — 1876, סאן פרנסיסקו — 1916 [התאבד] בחורו ג'ון אָלֶן, קאליפורניה), סופר אמריקני, ל' נולד מחוץ לנישואים וגדל בתנאי עוני. כבר בילדותו נאלץ לעבוד עבודות שונות כדי לקיים את עצמו; מאוחר יותר היה מלח תעודת בכבישי אה"ב וקאנאדה. בנדודיו נעצר ו נאסר על שוטטות. בשובו לאיזור מולדתו, אוקלאדה, סיים את לימודיו בבית-הספר התיכון וב1896 גם למד במשך סמסטר אחד באוניברסיטה של קאליפורניה. בתקופה זו התחיל להתעניין בסוציאליזם. ב1897 הצטרף ל"ל. בהלת הזהב" בקלונדיק, אותה תיאר בסיפורו הראשון "To the Man on Trail"



ג'ק לונדון

א. א. אורבך, בעלי התוספות, 404-401 תשי"ז; הנ"ל, מתורגם של חבבי אנגליה מלפני הגירוש (הפארת יש"ר אל", לכבוד הרב י. ברודי), תשכ"ו; E. N. Adler, L. (Jewish Communities Series), 1930, C. Roth, Magna Bibliotheca Anglo-Judaea (including bibli.), 1937, id., The Federation of Synagogues: 1912-1937, 1947; id., The Great Synagogue, L. 1690-1940, 1950; id., History of the Jews in England, index: s. v., 1962; L. D. Barnett, Bevis Marks Records, I-II, 1940-1949; A. B. Levy, East End Story, 1951; N. Laski, The Laws and Charities of the Spanish and Portuguese Jews' Congregation of L., 1952. B. Homa, A Fortress in Anglo-Jewry, 1953; A. M. Hyamson, The L. Board for Shechita 1804-1954, 1954; V. D. Lipman, A Century of Social Service, 1859-1959. The Jewish Board of Guardians, 1959. A. Barnett, The Western Synagogue through Two Centuries (1761-1961), 1961.

ב. ר.

יהודי ל' מאז מלה"ע II. פניו ל' במלה"ע II, הפצצת האיט-אנד ושינוי מעמדה הכלכלי של הקהילה, גרמו לחלוקה איזורית מחדשת של הקהילה. הגוש הישן באיט-אנד נתפזר, אס"כ נשאר בו גרעין יהודי מוצק, ובמקומו באו מרכזים יהודיים צפופים בצפון ל', צפון-מזרח וצפון-מערב. מרכזים אדמיניסטרטיוויים אחרים עברו גם לחס-אנד. הזרם האחרון ביותר הוא בכיוון חזרה מן הפרברים לדירות במרכז ל' או בסביבתו האמידה. אף כי המניע לכך הוא הרצון לעלות בסולם החברה, נוטים היהודים להתיישב זה בקרבת זה כדי לקיים את ארגוניהם, וכדי לבלות את זמנם הפנוי בחברה יהודית. קיים גם תהליך איטי, אך קבוע, של התבוללות ודליפה אל מחוץ למסלול החיים הקהילתיים. — לפי אומדן מתגוררים כיום בל' כ-280,000 יהודים (62% מיהדות אנגליה). בהשוואה ל-150,000 ב1902, ו-250,000 ב1950; העליה האחרונה באה כתוצאה מנידוד מערי-השדה ומהגירה מועטה מהונגאריה וממצרים לאחר 1956. הריבוי הטבעי נמוך מעט מזה של כלל האוכלוסיה. מסתמן גם גידול במספר נישואי-תערובת.

מבחינה סוציולוגית נעלמה כליל התפיסה של "אריסטוקרטיה" של משפחות עתיקות, וחלק רב בהנהגת הקהילה יש ליהודים עשירים שמשפחותיהם הגיעו לאנגליה במאה זו. ניכרת השתתפות יהודים ערה בפעילות אינטלקטואלית: באוניברסיטאות, בספרות, באמנות ובתיאטרון. מספר מחזאים יהודיים נחלו הצלחה גדולה ותודעו גם מחוץ למדינה (ארנולד וסקר, הארולד פינטר, פיטר שפר). צמחה גם קבוצה של מספרים יהודיים הכותבים בעיקר על יהדות צפון-מערב ל' (דני אָבס ועוד).

יהודים ממלאים תפקיד חשוב בחיי הכלכלה (מסחר — בעיקר תנויות-שרשרת למוצרי צריכה, גכסי דלא ניידי ותעשייה) של ל'; המפורסמים שבהם: הלורד י. מ. זיו (ע"ע), א. וולפסון ואחרים. יהודים נשאו משרות רמות ברשויות השלטון העירוני; כראשי עיריית ל' רבה (ויקטור מישקין), כראשי עיריות מקומיות וכחברי המועצות למינהן.

בחייה הדת מוסיפה "הקהילה המאוחדת", האורתודוקסית מתונה, להיות גורם מכריע. גיבושם של החוגים האחר-דוקסיים הקיצוניים, בשנות ה-30, הוביל ליסוד קהילה חדשה ולהקמת "אחד הקהילות העבריות האורתודוקסיות" (Union of Orthodox Hebrew Congregations) עם 46 קהילות 3,000 תברים (1966). השפעת חוגים אלה הורגשה מאד בבית-הדין של יהודי ל', לחצה על הרבנות הראשית, וגרמה לחיכוכים בתוך הקהילה. אותה עת חלה התעצמות ניכרת של התנועות הפרוגרסיביות על חשבון האורתודוקסים-למחצה, בעיקר

6 כ"מ משפכו למפרץ פויל (Lough Foyle). מרכז תעשיה, תחבורה ומנהל. בעיר ובסביבתה מפעלי תעשיה קטנים רבים למוצרי מתכת, עץ, עוד ופשתן, בגדים וציוד לספינות, וכן מפעלים לעיבוד תוצרת חקלאית, ייצור שימורי דיגים, משק-אות חריפים ועוד. כנמל ל' מספנות לתיקון אניות ולבנין אניות קטנות. הנמל משרת איזור נרחב בצפון אירלאנד ומשמש בסיס לצי ספינות דיג. בעיר אוניברסיטה שנוסדה ב-1865. היא בירת מחוז ל' (2,074 קמ"ר, 117,000 תוש').

ראשיתה של ל' במנזר שהקים בה קלומבה (ע"ע) במאה ה-6. היישוב שצמח סביב המנזר נהרס פעמים מספר בידי כובשים ובעת זיכוי התמרדויות האירים באדונייהם האנגלים. ב-1613 נתן ג'ימז I זכיון לעיר לונדון ליישב את המקום, שהיה אז הרס, ובאותה שנה הוסב שמו מדרי (Derry) לל'. היישוב החדש שהוקם הפך לאחד ממעוזי הפרוטסטנטים באירלאנד ועמד פעמים מספר במצור. ביחוד קשה היה המצור ששם עליו ג'ימז II ב-1688/9. בנסיונו להשתלט מחדש על אנגליה, חלקה העתיק של העיר ששרד מהמאות 17—18, נמצא על הגבעה הנשאת ביותר הוא מוקף חומה וחפיר. בשתי מלחמות העולם היה בל' בסיס ימי.

ס. בר.

לונדון, ע"ע אֶזְוֹבֵיִן.

לוֹנָה, אֶלְוֵרוֹ דֶּה — Alvaro de Luna — (1388—1453). איש צבא ומדינאי ספרדי, בנו הבלתי-חוקי של

אחד מאצילי קאסטיליה. ל' הובא לחצר המלך ע"י דודו, הארכיבישוף של טולדו, ומשך אליו, בזכות חינוכו המעולה וכשרונותיו, את תשומת-לבו של המלך הצעיר חואן II (1405—1454). ב-1423 נתמנה למפקד עלין (Condestable). למעשה שימש כמשנה-למלך ולידו נמסר ניהול ענייני המדינה. הוא שאף לחזק את שלטון המלך מול נסיונותיהם הבלתי-ניות של אצילי קאסטיליה. לכן הפך ל' במהרה מטרה להתקפותיהם של אצילים, שביקשו לסלקו מחצר המלכות ונעזרו בתכניהם בבני משפחת המלך. ב-1427 הצליחו יריביו להגלותו, אך כעבור זמן קצר נקרא לשוב, כדי להשליט סדר במדינה. בשנת 1431 ניהל מלחמה בממלכת גראנאדה המוסלמית וזכה למספר נצחונות. הוא הוגלה שנית ב-1439, בלחץ תככים, אך החזר והפעם כדי לזכא התקוממות של אצילי קאסטיליה. הוא נבחר לראש המסדר הצבאי „סאנטיאגו“, ניהל בהצלחה את מלחמת קאסטיליה נגד אראגון (קרוב אולמדו, 1445), ועמד בראש הפעולות נגד טולדו, שמרדה במלך (1449). אויביו הצליחו לבסוף למשוך לציידים את אשתו השנייה של המלך, המלכה איזבלה מפורטוגאל, ועל פי דרישתה נאסר. ב-1453 נדון ל' למות במשפט מבוים והוצא להורג. בחייו קירב ל' אליו אנוסים ויהודים שפעלו בשירותו.

י. בער, תולדות היהודים בספרד הנוצרית (עמ' 382 ואילך), תשי"ט;² J. Rizzoy Ramirez, *Juicio crítico y significación política de D. A. de L.*, 1865, L. de Corral, *Don A. de L., segun testimonios ineditos*, 1915; C. Silió, *D. A. de L. y su tiempo*, 1935; J. de M. Carrasco (ed.), *Crónica de Don A. de L.*, 1940.

ז. בר.

לוֹנְהוֹק, אֶנְטוֹנִי נֶן, ע"ע לְאוֹבְנְהוֹק, אֶנְטוֹנִי נֶן.

לוֹנְוֵנוֹ, מְנַחֵם דִּי — (1550 [?] קושטא [?]) — לפני 1624, ירושלים), בלשן עברי, פייטן, סופר ומקובל. מעט ידוע על דרך חייו. כבן 25 עלה ל' לירושלים, וממנה עבר

(„לאדם על הנתיב“), 1898. בשנים שלאחר מכן פירסם סיפורים, מאמרים, רומאנים ושירה, בעיקר מתוך חיי הרפת-קאותיו שלא חדל מהם. פירסומיו האחרים, שנכתבו על רקע העיר או נקף הטבע, שימשו שופר לדעותיו, הקיצוניות לפעמים, על סוציאליזם, אבולוציה ומלחמת הקיום. ב-1902 ביקר בלנדון חקר שם את תנאי החיים במשכנות העוני, בשביל ספרו *The People of the Abyss* („שוכני התהום“), 1903. יצירותיו העיקריות: *The Call of the Wild* („קול מיער“), 1903; *The Sea Wolf* („זאב הים“), 1904; *White Fang* („פנג הלבן“), 1906. התחכבו מאד על הקורא הצעיר; הן מדישות עד כמה רופף קו הגבול המבדיל בין החברה התרבותית לבין האדם הפרימיטיבי ובכך הן משמשות ביסודי להשקפותיו של המחבר. *The Iron Heel* („עקב הברזל“), 1907, הוא כעין אזהרה מוקדמת מפני הפאשיזם. הרומאן *Martin Eden* (1908) הוא בעל אופי אוטוביוגרפי. ספריו הרבים נקראים עתה בעיקר ע"י בני נוער.

המבקרים מוצאים דופי בכתיבתו בעיקר משום הזנחת הצד האמנותי, הספול השטחי ברעיונותיהם של ספנסר, דארווין, ניצשה ומארקס האדרה מוגזמת של הכוח הפראות בסיפוריו. הוא הרבה לכתוב מתוך רצון כן לחשוף את הרע שבקאפיטאליזם. אולם גם תוך שאיפה עזה להצלחה חמרית, ל' זכה לפופולאריות עצומה, אותה ניתן לזקוף לזכות סיגנתו הנמרץ ומלא החיים.

רבים מספריו וסיפוריו של ל' תורגמו לעברית. ביניהם: „לפני היות האדם“, תרפ"א; „זאב הים“, תרפ"ד; „בין איים“, תרפ"ו; „ביערות הצפון“, 1928; „מרטין עזן“, תרפ"ט; „בקעת הירח“, תר"ץ; „ברנדה“, תרצ"ב; „קול מיער“, תרצ"ב; „פנג הלבן“, 1933; „הבהלה לזהב“, תש"י; „המרד“, 1951; „ספרו הרפתקאות“, תשט"ו.

Charman L. (חחח), *The Book of J. L.*, I-II, 1921, I. Stone, *Sailor on Horseback the Biography of J. L.*, 1938, Ph. S. Foner (ed.), *J. L., American Rebel A Collection of His Social Writings with an Extensive Study of the Man and His Times*, 1947.

ס.

לוֹנְדוֹן, מְאִיר (1871, סובלקי [פולין] — 1926, גירודק),

עסקן סוציאליסטי יהודי באה"ב. ב-1891 היגר לאה"ב, שם קיבל השכלה משפטית. הוא התפרסם כעורך-דין של העניים ולאחר זמן ייצג את האיגודים המקצועיים בניו-יורק, בפרט אלה שמרובים היו בהם יהודים, כגון עובדי המחט וההלבשה, וסייע הרבה להצלחתן היחסית של השביתות הגדולות לזכותן. ב-1910, בשנים 1912—1916 וב-1921 נבחר לקונגרס של אה"ב, כנציג סוציאליסטי יחיד וראשון. ל' לחם להפצת הסדר ציאלים ופעל נגד ה„טאמאני הול“, בקונגרס פעל — ללא הצלחה, אך תוך תוקף מוסרי רב — נגד הצטרפות אה"ב למלח"ע I, בצד בעלי-הברית, ואח"כ נגד ההגבלות על ההגירה. ממיסדי איגוד הפועלים היהודיים „ארבייטר רינג“, ל' היה אנטי-ציוני וקרוב בהשקפותיו ל„בונד“, אך עם זאת בעל הכרה יהודית. פופולאריותו בקרב הפועלים היהודיים בניו-יורק בתקופתו היתה עצומה. מת בתאונת-דרכים, ובהלוותו השתתפו כחצי מליון איש.

H. Rogoff, *An East Side Epic, the Life and Work of M. L.*, 1930.

לוֹנְדוֹנְדֵּרִי (Londonderry), עיר בצפון-מערב אירלאנד הצפונית (הממלכה המאוחדת), 56,000 תוש' (1965). השניה בגדלה בערי אירלאנד הצפונית. יושבת על הנהר פויל,

לצפת. לאחר 40 שנה יצא לתורכיה ולאיטליה, וב1618 חזר לירושלים.

ל' נתפרסם ביותר ע"י ספרו "שתי ידות" (וניציה, שע"ח) המתחלק לשנים: "יד עני", ו"יד המלך", לכל "יד" 5 אצב-עות. ביד הראשונה כלולות יצירותיו שלו, ובשניה — מה שהתכונן להחידר מספרות המדרש. ב"יד עני" כלולים: א) "אור תורה", הערות-מסורה לתורה, לפי סדר הפרשיות. תוך השוואת דפוסי וניציה אל כ"י חשובים שהיו ידועים לו. חיבורו זה נדחה למקום משני ע"י הספר "מנחת ש"י לרב ידידיה שלמה נורצי (ע"ע) העוסק במקרא כולו. — עם זאת זכה גם ספרו של ל' להוצאות רבות, להוספות ולביאורים. ב) "מעריך", הוספות לספר "הערוך" של נתן בן יהיאל מרומי (ע"ע); הספר נבדל על ידיעותיו בלשון היוונית הערבית, ועל לשונות אחרות שהיו שגורות בפי יהודי סביבתו. ג) "עבודת המקדש", תפילות לסדר עבודת המקדש, עם הוספות ע"פ "חכמת הזוהר". ד) "דרך חיים", שירי תוכחת-מוסר. ה) "טובה תוכחת", שיר מוסר, היצירות (ג) ו(ד) כבר נדפסו ע"י ל' קודם לכן, בנפרד (קושטא, של"ב—של"ה[?]). מ"יד המלך" הצליח ל' להדפיס רק את האצבע הראשונה: "אגדתא דבראשית", שנדפסה אחריו פעמים רבות. בתכניתו היה לפרסם את מדרש אגור (שאמנם אף החל בהדפסתו בצפת [שמ"ו]), וכן מדרשים חשובים אחרים, ע"פ כ"י שנתגלו על ידו, אך חומר זה כולו אבד.

חיבוריו האחרים של ל' נוגעים לקבלת האר"י, הם עוררו עליו התנגדות עזה: "עמר מן", ביאור על האידרא ווטא וספרא דצניעותא (וילנא, תרמ"ג); "אמרי אמת", בקורת על פירוש האר"י לספרא דצניעותא והשגות על ר' חיים ויטל (ע"ע). ל' דבריו עשה האר"י את פירושו בטרם נחה עליו רוח-ה' ו, ואילו היה יכול היה מתקנו או גזורי (כ"י). חיבורים אחרים, אותם חיכנו, נבנו על ידו, ורק חלקם נשתמר בכ"י או נדפס אחרי מותו: "פירוש לזוהר" (קטע בכ"י); הערות ל"תיקוני זוהר" (כ"י); "הגהות לזוהר חדש" (שנדפסו במהדורת וניציה, תקצ"ג); הגהות לתלמוד ירושלמי (ורשה, תקצ"ז); "עדי זהב", הגהות על ספרי "הלבושים" של הרב מרדכי יפה (ע"ע), והערות על הסיפור (אבדו).

ל' היה איש מקורי, ההולך בדרך המיוחדת לו, וע"כ סבל הרבה ממתנגדיו. בעניין זה יש לציין את מחלוקתו עם גדליה קורדובירו, שרקעה עדיין אינו ברור. את עבודתו עשה ביסודיות מרובה, ולצורך חיפושי כ"י נסע כמה פעמים לחרל, ונפגש שם עם חכמים רבים, כפיטן היה ל' מעורב בסכסוך מר עם ר' ישראל נצ"ה (ע"ע), שעליו מתח בקורת על שימושו של זה בביטויים, שהגואפין אומרין זה לזה "בתארו את יחסה של כנסת ישראל אל הקב"ה.

- א. ל. פרומקין, תולדות חכמי ירושלים, א' 134-145, תרפ"ח; י. דאווידואן, אוצר השירה והפיוט, מפתח: בערכו, תרפ"ה-תרצ"ג; ג. שלום, כתבי-יד בקבלה, 115-116, 152, 156, תרצ"ז; ש. א. רחאניס, קורות היהודים בתורקיה וארצות הקדם, ב, 182-186, תרצ"ז/ח; מ. וואנדרל, מבוא למהדורתו של ספר "דרך החיים", תרצ"א; י. זגה, תעודות על שדר"רים אחדים באיטליה בתחילת המאה ה"ז (קבץ על יד [ס"ח], ה', קצ"ז-ר"ד), תשי"א; ש. ז. קוק, עיונים ומחקרים, א', 241-245, תשי"ט; ר. אליצור, על הספר "שתי ידות" לר' מ. ד. ל. (ק"ס, מ"ב), תשכ"ו.

ד. ש. ל.

לונץ-שיץ, שלמה אפרים, 1545/50, לנציץ — 1619, פראג), רב, דרשן-נודד ומחבר. בנעוריו למד ביאר"ד סלאב ואח"כ בלובלין, שם למד תורה מפי ר' שלמה לוריא

(ע"ע). הוא שימש ראש ישיבה בלבוב, ומ1604 עד מותו כיהן כרב וראש ישיבה בפראג. ל' התפרסם כדרשן נלהב, (וע"ע דרשה, עמ' 217), דרש גם בכנסים של ועד-הארצות בלוב-לין, שעזר לו בפירסום כמה מספריו.

לחיבוריו בדרוש ובמוסר, שזכו למהדורות רבות, היתה השפעה ניכרת על בני-דורו וגם על הדורות הבאים. מהם יש לציין: "עיר גבורים", ג' חלקים (באסיליאה, ש"מ), "עוללות אפרים" (לובלין, ש"נ); "אורח לחיים" (שם, שני"ה); "כלי יקר" (שם, שס"ב), פירוש לתורה — שהוא מזיגה של פשט, דרש ודברי-תוכחה — שזכה לפרסום מיוחד; "שפתי דעת" (פראג, ש"ע—שע"א), הנחשב כהמשכו של "כלי יקר", ו"עמודי שש" (שם, שע"ח); חיבורו "רבבות אפרים" — לא נדפס. ל' חיבר גם 3 פיוטים.

המגמה המשותפת לכל חיבוריו היא מלחמה עקבית בירידיה המוסרית של רבני הדור ובאדישותם של תלמידי החכמים. הוא לא נשא פנים לגדולי הדור, בין מהרבנים ובין מן העשירים, אך באותה מידה הפנה את תוכחתו גם לאנשים פשוטים. הוא התמרמר על הזכויות שהסוחרים העשירים תבעו לעצמם, ועל ההיענות לתביעותיהם. תוכחתו נותנת ביטוי להתנגדותו לחמרנות שפשטה בתורה וליחסו השלילי לרכוש ויש בה משום קריאה לתיקון הנפש ולחידוש חיי-הסידות. הוא התריע גם נגד שיטת הלימוד הפגומה הנהוגה בחדרים ובישיבות וכשציין כי ישנם יחידים השואפים לביטול סדר לימוד זה, התכוון למהר"ל (ע"ע יהודה לירא, וע"ע חנוך, עמ' 684), קדמו ברבנות פראג. על דעותיו בעניין גלות וגאולה — ע"ע גלות, עמ' 838/9.

- י. דאווידואן, אוצר השירה והפיוט, ד', 470, תרצ"ג; י. היילפרין, פנקס ועד ארבע הארצות, מפתח: בערכו, תשי"ה; ה. בן-ששון, עושר ועוני במשנתו של המוכיח ר' אפרים איש לנציץ (ציון, י"ט), תשי"ד; הנ"ל, הגות והנהגה, מפתח: בערכו, תשי"ט; ב"צ כץ, רבנות, תסידות, השכלה, א' 76-83, תשט"ו; M. Grünwald, Rabbi S. E. L., (Pa-scheles' Israel. Volkskalender für 5653), 1892; I. Bettan, The Sermons of E. L. (HUCA, VIII-IX), 1932; id., Studies in Jewish Preaching, 273-316, 1939; G. Klemperer, The Rabbis of Prague (Historia Judaica, XII), 1950.

י. הו.

לונץ, ע"ע לִינְדֵל.

לונץ, אברהם משה (1854, קובנה — 1918, ירושלים), סופר וחוקר א"י. קבל חינוך מסרתי ולמד עברית ולשונות זרות. ב1869 עלה לירושלים עם הוריו ולמד בישיבת "עץ חיים", המשיך בלמודי-חול ונמשך גם לספרי השכלה. התקרב אל ישראל דב פרומקין (ע"ע), ועמו ייסד חוג למש"כילים וספריה בירושלים (1873/4). בשל כך רדפוהו קנאים מאנשי היישוב הישן ואף ביקשו לקפחו מתמיכת הישיבה. ב1873 החל מותח ביקורת על סדרי החלוקה (ע"ע) והממונים עליה, אם-כי לא הפך ליריב קבוע להם, וכאשר תקף גרין (ע"ע, עמ' 680) את היישוב הישן בירושלים, יצא ל' כנגדו במאמר חריף.

את חייו הקדיש לידיעת א"י. כבר ב1876 פירסם מורה-דרך לירושלים בשם "נתיבות ציון וירושלים", נסיון עברי ראשון מסוגו. ב1879 נתעורר, אך אסונו לא מצאו מלהמשיך בתכניתו. בהיותו בווינה, לצרכי-רפואי, התקשר עם פ. סמולנסקין (ע"ע) — שעמד או בראש מחלקה עברית של בית דפוס גדול — בדבר הדפסת שנתון לידיעת א"י, והקובץ הראשון, שנקרא "ירושלים", הופיע ב1882. 13 כרכים כאלה

בעל-הבית"ל" (האברך מווילנה). גם אביו שימש כחזן בחיל-נה. מגיל צעיר הצטיין ל' בשירה ובנגינה בכינור, ועם מות אביו ב1830 נתמנה לחזן במקומו. ל' קיבל שיעורי נגינה מהקומפוזיטור הפולני מוניישקו (ע"פ). ב1842 הופיע עם מקהלתו בווארשה, לפי הזמנת הקהילה, השאיר שם רושם רב. אך המעבר מן הגטו לעולם האירופי גרם לו ועזר נפשי, הוא יצא לשנים מספר לאירופה המרכזית, שם נדד מקהילה לקהילה והופיע רק לעתים רחוקות בבתי-כנסת. ל' ניחן בכשרון לקומפוזיציה, וכמה מניגוניו נשתמרו. חייו שימשו חומר לאגדה וליצירה ספרותית (ש. פרוג, ווילנער בעל הבית"ל"; י. י. זאהל, "למנצח בנגינות", ועוד), אשר תלתה את התמוטטות עצביו באהבה טראגית ליסופהיה פולנית.

ה. ג. שטיינשניידער, תולדות השי"ח הנפלא מווילנא (תל-סיות [ברדיטשוב]), תרנ"ה; מ. ש. גשורי, הבעל-הבית"ל הווילנאי (בטישור, א'), ת"ש; י. אטל, בתוך ראשית התחייה, 565—577, תרצ"ו; E. B. (Wilna), Des Saengers Schuld und Suchne (Ost und West, V), 1905

לֹוֹסְטֵיין, גֶּתָן (1859, בווצ'יץ [סוראוויה] — 1929, לבוב), עריד ועסקן פוליטי, מראשי היהודים המת-

בוללים בגאליציה בתקופת השלטון האוסטרי. ל' דגל בהת-קרבנות היהודים לתרבות הפולנית ובהשתלבותם בעם הפולני, תוך שמירה על דתם. עיקר פעילותו של ל' היתה בלבוב, בה היה חבר ועד הקהילה עד יום מותו. ב1893 נבחר ל"סימ" של גאליציה כנציג לשכת המסחר בברודי, וב1908 — כנציג של לבוב. ב1907 נבחר במחוז הבחירות של דרוהוביץ-בולחוב לבית-הנבחרים האוסטרי והצטרף בו ל"מועדון הפור-לני". שמו קשור בהתנגשות דמים בין תומכיו לבין מתנגדיו מהתוגים היהודים הלאומיים, שאירעה בדרוהוביץ בשעת הבחירות לבית הנבחרים האוסטרי ביוני 1911. הצבא ירה במפגינים, ש'קחו על זיוף הבחירות לטובת ל', והיו 32 הרוגים (רובם יהודים) וכמאה פצועים. בעקבות המאורע התפטר ל', אולם כעבור חדשים מספר נבחר שוב ברוב גדול. מקיסר אוסטריה קיבל ל' את תואר האצילות von Opoka. אחרי מלח"ע I, כשהוקמה מדינת פולניה העצמאית, התאכזב ל' ממדיניותה האנטי-יהודית ופרש מפעילות ציבורית. ב1925 היה ל' אחד ממניגוריו של ס. שטייגר, סטודנט יהודי שהואשם בהתנקשות בנשיא פולניה; על ענין זה פירסם ל' את החיבור O sprawie Steigera ("פרשת שטייגר"), 1926.

לוֹס, אָדוּלֶף — Adolf Loos — (1870, ברין — 1933, קאלקטבורג, על-יד וינה), ארכיטקט אוסטרי. ל' למד בביה"ס הטכני הגבוה בדרוזן. בשהותו באה"ב 1893—1896 הרשפע מיצירות האסכולה החדשה של סליון (ע"פ), ויי-צ'רדסון (ע"פ) ואחרים. לאחר מכן ישב ועצל בווינה, פרט לשנים 1923—1928, אותן בילה בפאריס. בווינה הושפע מהשקפותיו הפונקציונאליסטיות של אוטו וגנר (ע"פ), כבר בראשית דרכו ויתר ל' על עיטורים ושאף לפשטות וצלילות המבנה, לקווים ישרים, למבנים קוביים ולשימוש בהמרים המעובדים במדויק. על השקפותיו אלה לא פסק לחחום בעקשנות ובחוקפנות — ב"ביה"ס החפשי לארכיטקט" שיסד ב1906, וכן בכתביו: Ornament und Verbrechen ("עיסור ועבירה"), 1908; Ins Leere gesprochen; 1908 (נאמר לתוך חלל ריק), 1921; Trotzdem ("אף-על-פירכ"), 1931. ב1920—1922 היה ממונה על תיכנון השיכון העירוני בווינה. על עבודותיו החשובות נמנים בעיקר בנייניו המוקדמים, כגון:

ראראור, הכרך הראשון כמעט כולו מפרי עטו של ל' הוא, זכו — בין השאר — תיאור מקיף של מצבה של איי וירושלים, הצעות להטבת מצב זה. הכרך השני (1887) הופיע בדטרויט של ל' עצמו, אותו הקים לפרנסתו. בקצבי "ירושלים" השתתפו חוקרים מפורסמים רבים; ואף כי ערכם, בהשוואה לקבצים בידיעת איי בשפה האנגלית, הצרפתית והגרמנית הוא דל, רב מאד ערכם מבחינת החומר העברי לקדמוניות היישוב היהודי בא"י. בתרנ"ה החל לפרסם את "לח ארץ-ישראל", שיצא מדי שנה, עד 1915, ואשר הכיל חלק מעשי לצד חומר מחקרי וספרותי, בעיקר מפרי עטו של ל'. מלבד כל זאת ההדיר ל' כמה ספרים, עם הערות משלו, ביניהם: "כפתור ופרח", לרב אשתורי הפרחי (ע"פ), "פאת השולחן", לרב ישראל משקלוב (ע"פ), "תבואות הארץ" לרב יהוסף שורץ (ע"פ). נסיון נעזו לאיש עיורר היתה הוצאת תלמוד ירושלמי ע"פ כ"י (עד מסכת כלאים, תרס"ח—תרע"ה).

ל' היה חבר פעיל בוועד הלשון העברית (ע"פ), וב1902 יסד את בית החינוך לעוזרים, ועד מותו דאג להחזקתו. כן היה מייסדי החברה העברית לחקירת איי (1913), וחבר לשכת בני-בית.

קובץ "ירושלים", י"ג, מקדש לל', תרפ"ח; ידיעות החברה לחקירת איי ועתיקותיה, י"ט, מקדש לל', תשס"ו; א. ר. מלאכי, תלמוד ירושלמי מירושלים (תלפיות, ד'), תשס"ו; הנ"ל, חליפת מכתבים בין משה שטיינשניידר וא. מ. ל' (נגזרים א'), תשכ"א; ג. ירדני, תיאורי מסעותיו של אי"מ ל' (האומה, ר'), תשכ"ח; ח. ל' - בלוטין (בתו), מאיר נתיבות ירושלים, תשכ"ח.

א. י. בר.

לוֹנְצֵרְסְקִי, אַנְטוֹלִי נְסִילִיִּיץ' — A. B. Луначар-ский

(1875—1933), סופר ומבקר רוסי ומדינאי סובייטי. ל' נולד בפולטאה שבאוקראינה, ולמד באוניבר-סיטה בצ'יריך. חזר לרוסיה, הצטרף למפלגה הסוציאלי-דמוקראטית עם יסודה ב1896, וכשחל בה הפילוג ב1903 הצטרף לבולשוויקים. הוא נאסר פעמים מספר, ל' השתתף בעריכתם של כמה מבטאוני המפלגה, ועסק בבעיות פילוסר-פיות ואסתטיות, שבהן סטה לא-פעם מ"הקרי" המארכסיסטי מאטריאליסטי; הוא גילה אהדה לפילוסופיה הנאו-קאנטיא-נית הבנה לחחיה הדתית, ולנין תקפו בחריפות והאשימו בנטיה לאידאליזם. יחד עם גורקי (ע"פ) ובוגדנוב (ע"פ) הקים ל' ב1907 את סיעת Вперед ("קדימה") שנפרדה מלנין. התגורר זמן-מה עם גורקי בקאפרי שבאיטליה. ב1917 חזר לרוסיה, ועם השתלטותם של הבולשוויקים נתמנה לשר ההשכלה והחינוך. תפקיד זה, שאותו מילא עד 1929, איפשר ל' להציל מהרס בניינים היסטוריים ויצירות אמנות בתקופת המהפכה ומלחמת האזרחים. התעניינותו של ל' בתיאטרון איפשרה ניסויים חידושים בשטח זה. הוא עצמו חיבר כמה מחזות, ביניהם Оливьер Кромвель ("אוליור קרומול"), 1920, Фома Кампанелла ("תומאס קאמפאנלה"), 1922, וכן סייע לתיאטרון "הבימה" במוסקוה. חבריו הקומניסטים חשדהו באהדה לציונות. סטאלין הרחיקו מכל תפקיד מדיני חשוב, ובקץ 1933 מינהו לשגריר בספרד. שבעות מספר אח"כ מת ל' בדרום צרפת.

לוֹנְשֵׁיין (או: לוֹינְסוֹן), יוֹאֵל דָּוִד (1816, ליבאו — 1850, וארשה), מגדולי החזנים בזמנו. הוא היה ידוע גם בשם "סטראשנסקי" ע"ש חמיו, ובעיקר בכיורו "דער וילנער

המלאכים"). שנוסד ב-1781 במקום בו ניתן היה לנצל את מי נהר ל"א לצרכי השקיה. אח"כ קמו מסביב לכפר יישובים אחרים במקומות שבהם נמצאו מים. בקרבת מיפריצים מוגנים שניתן להשתמש בהם למעגן ספינות, או בפתוחיהם של מעבריהרים ששימשו כדרכי תחבורה חשובות עם גידול האוכלוסיה בעשרות השנים האחרונות נבלעו יישובים אלה בל"א רבתי, אך עדיין קיימות כ-45 עיריות עצמאיות מבחינה מינהלית.

עם גידול האוכלוסיה והתעשייה בראשית המאה, ובהעדר כמויות מים מספיקות באיזור החצי-מדברי, הוכאו אלה ממרחקים. ב-1913 הושלם מוביל-המים מאגם אוף לל"א — כ-370 ק"מ ארכו, שהיה המפעל הגדול בעולם מסוגו. אולם, הספקו של מוביל-מים זה (כ-430 מיליון מ"ל לשנה). לא ענה על צרכי העיר ובשנת 1936 הוחל בבניית מוביל-מים עצום-ממדים מנהר קולורדו (ע"ע); כ-1700 ק"מ ארכו, וכ-1/4 מיליארד דולר הושקעו בבנייתו. הוא סיפק לאגד-הערים ל"א עוד כ-1.1 מיליארד מ"ל לשנה. בראשית שנות ה-60 הוחל בתכנון מוביל-מים נוסף מנהר פדר (Feather) שמצפון.

אקלימה של ל"א — ים-תיכוני; הקיץ חם, החורף ממוזג והגשמים מרעטים. אקלים זה, שהוא יחיד במינו באה"ב, משך לעיר הרבה תיירים ותושבי-קבע, השפיע במידה ניכרת על חייה הכלכליים. נדירות הכפור בחורף איפשרה נסיעת פרדסי פרי-הדר, וזו יחד עם התפתחות מסה"ב, זירנה את גידול העיר בסוף המאה ה-19. חשיבותה של החקלאות בכלכלת ל"א והאיזור ירדה עם התרחבות תעשייתה ברבע השני של

חזילת קארמה במזנטרה, 1904. בית שטיינר בווינה, 1910; ומן המאוחרים: בית טריסטאן צארה בפאריס, 1926. בית מילר בפראג, 1930, ובתי מגורים ובתי מסחר בווינה. — ל' השפיע רבות. גם בישראל, על הדרך הצעיר של הארדיכלים.

פ. אנגלמן - י. שכטר, סגנון אמת, לזכרו של א"ל, 1946; H. Kulka, A. L., *das Werk des Architekten*, 1931, F. Glück, A. L., 1931; L. Münz, A. L., 1956.

א. ר.

לוס אַנְג'לִס (Los Angeles), כרך בדרום מדינת קאלי-פורניה, הגדול במדינה זו, השלישי בגודלו באה"ב (אחרי ניו-יורק ושיקאגו). 1,180 קמ"ר, 3.2 מיליון תוש' (1965); אגד-הערים ל"א-לונג ביץ', הכולל את הערים הסמוכות (לונג ביץ', פסדינה, גלנדייל, טורנס, סאנטה מוניקה, ועוד), משתרע על-פני כ-3,900 קמ"ר ומספר תושביו כ-7.5 מיליון (1965). ל"א היא מרכז תירות, תחבורה ותעשיית סרטים, מרכז חשוב לטלוויזיה ומרכז מסחרי לאיזור חקלאי נרחב; מאז מלה"ע II גדלה חשיבותה כעיר תעשייה.

ל"א יושבת בשפלת חוף בין ההרים האוקיינוס השקט, התפוסה היום כולה ע"י שטחה העירוני, המשתרע לאורך חוף האוקיינוס מהרי סאנטה מוניקה (הסוגרים עליה מצפון) עד הרי סאנטה אנה (המגיעים אל החוף מדרום) ומתפשט לתוך שני עמקים גדולים — סאן פרנאנדו (בצפון) וסאן גבריאל (במזרח).

ראשיתה של העיר — כפר ספרדי בשם Nuestra Señora la Reina de los Angeles (ספרד'י: "גבירתנו מלכת



לוס אנג'לס: מבט כ-1955. ברקע — הרי סאנטה מוניקה



לום אנג'לם — צומת ארכטמפלסי במרכז העיר
בצומת זה עוברים כ-400,000 כלי רכב ביממה

הקמת בנייני ציבור חדשים לרוב. נוסף לגוון העדתי הרגיל בכרכים אמריקאיים מצויים בל"א קיבוצים גדולים של מפסי-קנים, יפאנים, סינים ופיליפינים. ל"א יחידה במינה בפזיור אוכלוסייתה על פני שטח גדול — מגמה שנתפתחה גם הודות לחוק שהגביל את גובה הבתים — ותלות תושביה בתעבורה במכוניות. $\frac{3}{4}$ של האוכלוסים גרים בבתים חד-משפחתיים, לרוב בתים בני קומה אחת, בסינגון כפרי, מוקפים גינה. בגלל פיזור הבתים באזורי המגורים קשה לקיים בהם תחבורה ציבורית; תושבי ל"א משתמשים בלמעלה מ-3 מיליון מכוניות פרטיות; מכונית אחת לשתי גפשות בקירוב. מערכת הכבישים המסועפת המהדרנית שהוקמה בל"א שינתה הרבה את אופי העיר הסביבה. — עקב מתינות זרמי האוויר ובל-מתם ע"י ההרים המקיפים את העיר משלושה עברים, וכן בגלל ריבוי הפיח הנפלט מהמכוניות, השורפות מיליוני ליטר בגנין ליום, סובלת העיר מאז 1940 מזיהום אטמוספירי תמור; תדירות נוצר ערפל סמיך ומחניק הקרוי "סמוג" (Smog); צירוף תחילת המלה עשן וסוף המלה ערפל, באנגלית). אף כי רבות נעשה להפחתת הזיהום ונאסרה פליטת עשן ממפעלי תעשייה ובתי מגורים, אין עדיין פיקוח על עשן המכוניות, הבעיה בעינה עומדת.

בל"א 6 אוניברסיטאות גדולות ובהן כ-80,000 סטודנטים (1967), מוזיאונים חשובים, ספריות גדולות (בספרייה הצירבורית של ל"א, 60 סניפיה, $\frac{1}{4}$ מיליון כרכים), בית אופרה, תזמורת ומוסדות תרבות ואמנות רבים נוספים.

Federal Writers Projects, L. A., 1941; G. S. Dumke, *The Boom of the Eighties in Southern California*, 1944; C. M. Zierer (ed.), *California and the Southwest*, 1956; W. W. Robinson - William Wilcox, *L. A. from the Days of the Pueblo*, 1959; R. Gilbert, *City of the Angels*, 1964; J. L. Chapman, *Incredible L. A.*, 1966; Ch. Rand, *L. A.*, 1967; R. M. Fogelson, *The Fragmented Metropolis*: L. A., 1967.

ה. ג. ג. - י. ה.

המאה ה-20. — אף תעשיית הסרטים נמשכה לל"א בגלל האקלים הנוח ואור-השמש החזק וכן בגלל הנוף המרשים והמגוון שבסביבתה. ב-1913 החלו יצרני הסרטים זה מיל (ע"צ, גם בכרך המילואים), לאסקי וגולדוויץ לפעול בפרבר הוליווד (שהיתה אז מרכז חשוב למטעי לימונים), וב-1920 באו בעקבותיהם אנשי קולנוע נוספים. זהרה של הוליווד הקנה למקום פירסום עולמי, ושחקנים מכל קצווי תבל נהרו אליה, כשעבר ייצור הסרטים מתחת כיפת השמים לתוך אולפנים, הוקמו אלה, עקב גדלם, באיוורים מאוכלסים פחות — קלור סיטי (Culver City), ל"א המערבית וברבנק (Burbank), בעוד שהשחקנים גרים באיוורים אחרים, שהמיפורסם שבהם הוא בררלי הילז (Beverly Hills). ברבע השני של המאה היתה הוליווד מרכז לתעשיית הסרטים באמריקה (כ-90% מכלל הסרטים יוצרו בה) ובעולם (כ-60% מכלל הסרטים). בתקופת השיא הועסקו בה כ-100,000 איש בתעשייה זו. תחרות הטלוויזיה לאחר מלח"ע II וקשיים כלכליים ומשפטיים הקטינו בהרבה את הקף התעשייה בהוליווד ושינו את המבנה שלה. (האולפנים הגדולים פינו מקומם לאיחוד של יצרנים קטנים). עתה הוליווד היא בעיקר מרכז קניות מקומי ומקום משיסה לתיירים המבקרים בתיאטרון הסיני של גראומן (Grauman), באמפיטיאטרון Hollywood Bowl ובאולפני ההסרטה. שדרות הוליווד (H. Boulevard) ורחוב נין (Street Vine) — שהיו מפורסמים כ"מרכז העצבים" של תעשיית-הסרטים — הם היום רחובות מסחריים רגילים. — בגלל מציאותם של בעלי-כשרונות, הקשורים בתעשיית הסרטים, נעשתה ל"א תחלה מרכז לשידורי רדיו, וכיום — מרכז גדול לשידורי טלוויזיה; בה מופקים כ-80% מכלל תכניות הערב של 3 חברות הטלוויזיה הגדולות. כן יש לזקוף לזכות דמותה הנוהרת של הוליווד את שגשוגה של תעשיית הלבוש. תנאי מזג האוויר הנוחים לטיסה משכו לל"א כמה מחלוצי-הטיס, שהיו גם ראשוני בוני המטוסים. ה ת ע ש י ה א ו ו י י ר י ת היא כיום ענף התעשייה הגדול ביותר באיזור והמרכז החשוב ביותר בעולם בתחום זה. חברות "דגלאס" ו"לוקהיד", מגדולי יצרני המטוסים בעולם, וחברות אחרות העוסקות בענף ייצור זה ובייצור טילים, פועלות בל"א ובסביבתה. — בימי מלח"ע II הוקם בפונטאנה (שממזרח לל"א) מפעל גדול לייצור ברזל ופלדה ואח"כ קמו מפעלים אחרים למוצרי פלדה בעיר ובסביבתה. מספר כתי-החרושת בל"א נאמד כיום (1967) ב-18,000, ופרט לתעשיות שהוזכרו, פועלות בה תעשיות לכלית-חבורה, לאלקטרוניקה, למוצרי מתכת, לדפוס ולמזון. — תעשיית הנפט (הפקה וזיקוק) שנתפתחה בסוף המאה הקרומת הגיעה לשיא תפוקתה בשנות ה-30. תעשייה זו פיתחה אף את רשת התחבורה של ל"א ביבשה ובים. נמל ל"א, שעיקרו נבנה עם פתיחת תעלת פנמה, בעשור השני של המאה, התפתח במהירות רבה אחרי מלח"ע II והוא היום מנמלי היצוא הגדולים של אה"ב. בנמל כ-60 ק"מ רציפים, ביניהם רבים המשרתים אניות-ענק. בנמל ל"א קיים גם בסיס לצי-אה"ב. בל"א נמל-תעופה בינלאומי גדול (ליד מפרץ סאנטה מתיקה).

ל"א היא החדשה בערי אה"ב והמיוחדת במינה מכולן. ב-1890 מנתה אוכלוסייתה 50,000 נפש בלבד, ב-1920 — 576,673 וב-1940 — 1,504,277; מאז גדלה בשיעור של כ-275,000 נפש לשנה, או ביותר מ-750 נפש ליום. גידול אוכלוסים זה הצריך מפעלי-שיכון עצומים, סלילת כבישים

אורתודוכסי — „בית-ישראל“, אשר שמר זמן רב על צביונו המזרח-אירופי. ב-1906 נוסדה העדה השמרנית „סיני“. ב-1940 נמנו בל"א 50 בתכ"ג, וחלק ניכר מהם נמצא מחוץ למסגרת בתכ"ג המאורגנים. כיום קיימים שם למעלה מ-80 בתכ"ג, רובם מסתופים לארגונים הארציים של הזרמים הדתיים. עיקרו של החינוך היהודי בל"א נעשה בבתי"ס של יום א', בחסות בתכ"ג — בעיקר הרפורמים. ב-1947 הוקמה „האוניברסיטה של היהדות“ (University of Judaism) שעיקרה בימ"ד למורים. גם ה„היברו יוניון קולג'“ (ע"ע בתי-מדרש לרבנים, עמ' 995/6) הקים שלוחה בל"א. ששיסוקה בתחום החינוך למבוגרים. מלפני מלח"ע I מקיימים יהודי ל"א פעילות ציונית, וארגונים ציוניים אף עמדו בראש מרכיבי מועצת הקהילה והשפיעו לא מעט על ערנותה לענייני הקהילה שמעבר-לים. אולם גם כאן כבאה"ב כולה, נושאת ההודות עם עתידה של מדינת ישראל בעיקר צביון פילנתרופי.

H. Newmark, *Sixty Years in Southern California, 1853-1913*, 1916; F. Massarik, *A Report on the Jewish Population of L. A.*, 1950; R. Glanz, *The Jews of California*, 1960; J. G. Turner, *The First Decade of L. A. Jewry, 1850-1860* (American Jewish Historical Quarterly, 54), 1964; L. P. Gartener - M. Vorspan, *History of the Jews of L. A.* (1972).

פר. ש.

לוֹסֶּנָה (Lucena), עיר בדרום-ספרד, באנדלוסיה, כ-39,200 ק"מ מדרום לקורדובה. מספר תושביה כ-39,200 (1962). היא יושבת ברמה מישורית על גדות הנהל קסקאר (Cascajar), ומשמשת כמרכז לאזור חקלאי של דגנים, זיתים וגפנים. העיר ידועה ביריד הסוסים המתקיים בה. התעשייה העיקרית היא הקדרות, ובמיוחד ייצור כד-חרס גדולים להחסנת יין ושמן, וכן בתי-ציקה לארד, ובתי-חרושת לשמנים, משקאות חריפים וגפרורים. בל' עוברים הכביש קורדובה-מאלאגה ומסה"ב מדריד-אלחיראס. יש בה טירה (אלקסר) וכנסיות מן המאה ה-16.

בתקופה הרומית היה בל' יישוב בשם Eliocena או Eli-sana. צבאות קאסטיליה כבשוה ב-1240 מידי המוסלמים. ב-1483 ניסה מוחמד אבר-עבדאללה, מלך גראנאדה (בואב-דיל), לכבוש את העיר, אך המצור ששם עליה נפרץ והוא עצמו נשבה.

ביה"ב נודעה ל' כ„עיר שכולה יהודים“, היתה אף מסורת שהיישוב נוסד ע"י יהודים. היו ממשפחותיה שטענו לייחוס אל בית דוד ולהתיישבות במקום בימי נבוכדראצר. דון יצחק אברבנאל (ע"ע) קשר את שמה בשם העיר לח (ע"ע), וע"כ קרא לה לחינה. עד למאה ה-12 היתה ל' מרכז רוחני ליהודי אַנדלוסיה. רב נטרונאי (ע"ע) גאון כותב עליה ב-853, „שאליוסנה (שם העיר בפי הערביים) מקום ישראל... ואין ביניכם גוי כל עיקר“, ובתשובה אחרת תמה הגאון: „ואין בה [בל'] גוי שאוסר עליכם, מפני מה אין אתם מערבין עירובי חצרות“ (תשובות גאוני מזרח ומערב, סי' כ"ו). על אפיה היהודי עומד גם הגאון ראף הערבי אדריסי (ע"ע) במאה ה-12, האומר כי בעוד המוסלמים יושבים בפר-זות, התגוררו יהודי ל', בדרך-כלל, בחלק המבוצר של העיר. דברים דומים מוסר גם ר' מנחם בן אהרן בן זרח (ע"ע) בסוף המאה ה-14 (צדה לדרך, ט"ו, א'). יהודי ל' התפרנסו מכרמי זיתים וגפנים, מחקלאות, ממסחר וממלאכה.

ל' נודעה בתלמידי-החכמים שבה. במחצית המאה ה-9 שלח רב עמרם גאון (ע"ע) את סידורו כתשובה לשאלת אחד

הקהילה היהודית בל"א מונה כיום (1968) כחצי מיליון נפש (כ-80% מכלל יהודי קאליפורניה) והיא השניה בגדלה באה"ב, ואפשר אף בעולם כולו. הקהילה משגשגת וארגונים יהודיים ארציים, ובהם מוסדות להשכלה יהודית גבוהה, מקיימים בה את שלוחותיהם.

ב-1850 נפקדו בל"א 8 יהודים. בשנות ה-70 וה-80 היתה כבר הקהילה היהודית, רובה מיוצאי גרמניה וקצתה מיוצאי פולין, מהמבוססות בעיר. רבים היו סיטונאים וקמעונאים ומהם שעסקו גם במכרות ובמקרקעין, אולם עד ראשית המאה ה-20 בלט העדרם בין בעלי המקצועות החפשיים. ב-1851 נתארגן „מנין“ ומ-1854 נערכו תפילות סדירות במסגרת עדת „בית-אל“ — שנבלעה ב-1862 בתוך עדת „בני-ברית“ — ומ-1887 החלה עדה מאחדת זו נוטה לרפורמה. עד שהפכה בסוף המאה לרפורמית באופן רשמי. ב-1854 הוקם מוסד הצדקה הראשון בעיר שדאג גם לרכישת קרקע לבית-עלמין. בשנים 1850—1880 נבחר יהודי אחד לפחות, מדי שנה, למועצת העיר או המחוז, אולם במאה ה-20 נדחקו היהודים כליל מן הפוליטיקה העירונית, אף שהשתתפו הרבה בחיים הפוליטיים של מדינת קאליפורניה. ב-1900 היה מספר יהודי ל"א 2,500 נפש, אולם בשנות ה-20 ועד המשבר הכל-כלי, גדל מספרם בשיעור שעלה אף על שיעור הגידול של כלל אוכלוסיית ל"א: ב-1920—20,000, וב-1927—65,000. בניגוד לשאר המרכיבים היהודיים באה"ב, אשר ניוונו בעיקר מהגירה מזרח-אירופית, באו מתישבי ל"א מערי אה"ב גופא, ובייחוד מההתיישבויות במזרח ובמערב-התיכון, מהם אף מבני הדור השני למהגרים. ב-1945 נאמד מספרם במחוז ל"א ב-150,000. ואולם הגירת-הפנים היהודית לאחר מלח"ע II, ובעיקר בשנים האחרונות, היתה ללא תקדים. מהגרי-פנים אלה אף התארגנו בל"א ע"פ ערי מוצאם. ב-1951 היה מספרם 330,000, וב-1959 — 391,000.

לאחר משבר 1929, התגון הרכבה המקצועי של האוכל-סיה היהודית. קם מעמד פועלים ובעל-מלאכה, ומספר בעלי המקצועות החפשיים עלה בהתמדה והגיע, ב-1959, ל-25% מכלל היישוב היהודי. היהודים היו בין חלוצי תעשיית הסר-טים בל"א, ואנשים כמו מאיר, גולדווין ואחרים (ר' לעיל), נטשו את עסקיהם הקודמים והשקיעו את הונם בתעשייה זו. בשנות ה-30 מצאו בה יהודים רבים את פרנסתם. אחרי מלח"ע II הועתק מרכז הכובד אל ענף הבניה. היהודים, כקבוצה, נמנים בין בעלי ההכנסות הגבוהות ביותר בעיר. — קהילת ל"א מצטיינת בניבושה הפנימי והוקמו בה מרכיבים קהילתיים רבים. מסדר בני-ברית שבה נעשה לארגון הייצוג שלה. בשנות ה-20 וה-30 התנהלה במקום פעילות חברתית ענפה ביידית. ישבה בה קבוצה של סופרי יודית, ונתקיימו בה תיאטרון ובתי"ס יידיים. הארגון המרכזי של יהדות ל"א נתגבש סופית ב-1959 ונקרא „מועצת ההסתדרות היהודית של ל"א רבתי“ (Jewish Federation Council of Greater L. A.), לאחר התמוגגות „ההסתדרות לארגוני סעד יהודיים“ (Federation of Jewish Welfare Organizations) שהוקמה ב-1912, עם „מועצת הקהילה היהודית“ (Jewish Community Council) שהוקמה בשנות ה-30. ארגון זה, הער גם לצרכי הקהילות שמעבר לים, ואחראי למימון מאות הארגונים המיו-צגים בו, בלי להתערב בסמכויותיהם האוטונומיות, הוא ארגון מיוחד במינו בקרב יהדות אה"ב.

בשנת 1900 התמוגגו 3 עדות בל"א והקימו ביכ"ג

חללי ולא־זמני, מעבר לניגודים שבין הגוף הנפש, „מטא־פסיכופיסי“, התהליכים הנפשיים בו אינם בנויים על התהליך החמרי, אלא להיפך, הם תנאי הכרתי של התהליך החמרי, שאותו הם מנחים. כל עצם פועל הוא אישיות בכוה, הנעשית אישיות בפועל במידה שהיא מתפתחת עד כדי הכרת ערכים והחובה להגשימם. העצמים הפועלים יכולים להתאחד, להשתתף בחייהם של עצמים פועלים אחרים ולאמץ להם את מטרותיהם ע"י אינטואיציה ואהבה. באופן זה נוצרות צורות של שיתוף (consubstantiality). צורות של שותפות כאלה הם האטומים, המולקולות, הגבישים, האורגאניזמים, כוורות הדבורים וכו'; ועל רמה יותר גבוהה העמים, האנושות, מערכת השמש והיקום כולו. כל שלב של התאחדות עולה בכוחו היוצר על השלב הנמוך ממנו. בראש כל מערכת כזאת עומדת אישיות בעלת דרגה גבוהה של ההתפתחות. ניתוק הקשר בין עצם פועל לבין שאר העצמים הפועלים הוא „מוות“. ל"רואה בו תופעה יחסית בלבד, כיון שהוא מקבל, כמו ליבניץ, את תורת הגלגול, ההדמוניה של העולם מתאפיינת שרת ע"י כך, שקיים יסוד אחד מעבר לעולם, והוא אלוהים. הפילוסופיה מגלה את היסוד הזה על ידי האינטואיציה השכלית, המובילה אל אינטואיציה מיסטית. אולם הפילוסוף פיה יכולה לדבר על אלוהים רק בתארים שליליים, וקיים, איפוא, ההכרח להשלים את העיון הפילוסופי בנסיון הדתי, בהתגלות. במונח זה רואה ל" את הפילוסופיה שלו כביסוס לדת הנוצרית.

מספרו: Мир как органическое Обоснование интуитивизма (ליות אורגאנית), 1917; Чувственная, интелтуальная и мистическая интуиция (הנחת־יסוד לאינטואיטיוזם), 1924; (האינטואיציה הרגשית, האינטלקטואלית והמיסטית), 1938. הוא כתב גם את תולדות הפילוסופיה הרוסית באנגלית: History of Russian Philosophy, 1952.

ש. ה. ברגמן, מבוא לתורת ההכרה, מפתח: בערכו, ת"ש; S. Tomkeeff, *The Philosophy of N. O. Lossky* (Durham Univ. Philos. Soc., VI), 1923, F. Polanowska, *Lossky's erkenntnistheoretischer Intuitionismus*, 1931; A. S. Kohanski, *Lossky's Theory of Knowledge*, 1936, V. V. Zenkovsky, *A History of Russian Philosophy*, II, 657-675, 1953.

ש. ה. ב.

לופה, ע"ע לופה

לופה דה וגה קרפיו, פֶּלִיכֶס — Félix Lope de Vega Carpio — (1562, מאדריד — 1635, שם), משורר, מספר ומחזאי ספרדי, אחד הסופרים הפוריים ביותר בתולדות ספרות העולם; נקרא לרוב בקיצור „לופה דה וגה“ או „לופה“.

חייו, מוצאה של משפחת ל" היה בהרים שבקירבת החוף הקאנטאברי, על גבול אסטוריה, אביו, פליכס דה וגה, משורר חובב, היה טרסי לפי מקצועו; אמו, פראנסיסקה פראנאנדו פלורס, היתה אחותו של האינקוויזיטור מיגל דל קארפיו. כבר בגיל רך בלט ל" בכשרותו המגוונת: בגיל חמש כבר קרא ספרדית ולאטינית ואף חיבר שירים, ובגיל שתים־עשרה — לפי דבריו — חיבר את מחזהו הראשון *El verdadero amante* („המאהב האמיתי“). הוא למד בבית־ה"ש הישועי במאדריד ובאוניברסיטאות אלקאלה וסאלא־מאנקה, אך לא סיים את לימודיו. בגלל נטייתו להסתבך בהרפתקות־אהבה (כדוגמת אביו), על־אף נעוריו הסוערים

מחכמיה, וידוע גם ר' אלעזר בן שמואל חורגא (ע"ע) מל, שזכה באותה עת לתואר „אלוף דמן אספמיא“ ו„ראש כלה“, ותפרסם בישיבות בבל. במאה ה־11 הורה בישיבת ל" הרב יצחק בן יהודה אבן גיא (ע"ע). בשנת 1066 הגיעו ל" אלמנת יהוסף בן שמואל הנגיד (ע"ע) ובנה עוריה, ונראה של קלטה או פליטי־חרב מגראנאדה. יורשו של אבן גיא בראשות הישיבה היה הרב יצחק אֶלְפִּסי (ע"ע), ואחריו נעשה יוסף אבן מגש (ע"ע) לראש הישיבה, בימיו בא יוסף אבן תאשפין (ע"ע) ודרש מיהודי ל" שיקבלו עליהם את האיסלאם, אך תמורת כופר כבד ניצלה הקהילה מן הגזירה. בל' פעלו תקופה מסויימת גם המדקדק יונה אבן ג'נאח (ע"ע) המשוררים משה ואברהם אבן עזרא (ע"ע), יוסף אבן סהל (ע"ע) ויהודה הלוי (ע"ע).

ב־1146, ימי מלחמות המוֹחְדוֹן, נרדפה קהילת ל" והדת המוסלמית נכפתה על רבים; נראה שלאחר־הון לא היה עוד בכוחה להתאושש. מניחים שגורל יהדות ל" היה כגורלן של מרבית קהילות אנדלוסיה בימי גזירות קנ"א (1391).

א. ש. הלקין [מהדיר], אגרת תימן לרמב"ם, אוא, 100-101 ואילך, חשי"ב; י. בער, תולדות היהודים בספרד הנוצרית, מפתח: בערכו, חשי"ט²; א. אשור, קורות היהודים בספרד המוסלמית, א, 202/3, תש"ך; A. A. Neuman, *The Jews in Spain*, Index s. v., 1942; F. Cantera Burgos, *La Juderia de L. (Sefarad, 13)*, 1953, id - J. M. Millás [Valhrosa], *Las Inscripciones hebraicas de España*, 168-170, 1956; F. Cantera Burgos, *Lápida Hebraica opistógrafa de L. (Sefarad, 19)*, 1959.

ה. ב.

לוֹסְקִי, נִיקוֹלַי אֲנוֹפּוֹרְיֵבִיץ' — Н. О. Лосский — (1870, קרסלאבקה ליד ויטבסק — 1965, ניריורק),

פילוסוף רוסי, ל" למד מדעי הטבע, היסטוריה ופילולוגיה באוניברסיטת פטרבורג והשתלם בגרמניה. ב־1916 נתמנה לפרופסור באוניברסיטת פטרבורג, אך בגלל נטיותיו הדתיות נאלץ לעזוב את רוסיה והשתקע בפראג. בשנים 1942-1945 שימש כפרופסור לפילוסופיה באוניברסיטת בראטיסלאוה. אחרי גמר מלח"ע II היגר לאה"ב ושימש פרופסור באקאדמיה התאולוגית הרוסית בניו־יורק.

ל" היה פילוסוף שיטתי, והגותו הקיפה את רוב תחומי הפילוסופיה, פרט לאסתטיקה. במסכת הגותו תופסות מקום ראשי הפילוסופיה של הדת ובעיות תורת ההכרה. את שיטתו, המבוססת על מושג האינטואיציה, כינה: „אינטואיטיוזם“. לדעתו, המושאים המוכרים נכנסים באופן בלתי־אמצעי אל תודעת הסוביקט המכיר, ואינם נוצרים או משתנים ע"י תהליך ההכרה. התכונות החושניות (צבעים, צלילים וכו') הן מושאים ממשיים בעולם החיצוני. תפקיד התחושות הוא להפנות את תשומת־לבו של המכיר אל האוביקט. אף־על־פי שהתפיסה היא תמיד מקוטעת ביחס לעשרו של המושא, אין השוני שבתפיסת הסוביקטים הוכחה לסובייקטיביות של התכונות החושניות. בניגוד לאינטואיטיוזם של ברגסון (ע"ע), טוען ל", שהמבנה השכלתני השיטתי של ההווה הוא צד מהותי של העולם עצמו, ולא פרי פעולתו של האדם.

ל" קיבל מליבניץ (ע"ע) את תורת המונאדות, אולם הוא מניח פעילות־גומלין ביניהן בדרך האינטואיציה, המאפשרת את התפיסה הישירה של העולם. המונאדות נקראות אצלו „עצמים פועלים“ (substantial agents). העצם הפועל יוצר לא רק תהליכים נפשיים, אלא גם תהליכים של משיכה ודחי־פה, שבהם נוצר מה שאנו קוראים „גוף“. הממשות החמרית אינה, איפוא, עצם, אלא תהליך. העצם הפועל הוא לא־

דה ב1628, דעתה נטרפה עליה היא מתה ב1632; בתו מאשה זו נחטפה ע"י מחזר ב1634; אחד מבניה, לופה פליכס, טבע בים באותה שנה. שנות-חייו האחרונות עברו עליו ביטורי נפש ובמטר-כליות, בעשיית חשבון הנפש ובהרהר רים מיסטיים. — על מותו של ל' נתאבלה ספרד כולה וכל תושבי מאדריד ליוו את ארונו. תלמידו וידידו המחזאי פרט דה מונטאלוואן, ערך לזכרו, מיד לאחר מותו, קובץ של שירי-תהילה, בו השתתפו כ150 סופרים, וקובץ דומה ערך באותו זמן בותציה המשורר פאבלו פראנקו, ובו יצירותיהם של כ100 סופרים איטלקיים.

עוד בחייו הפך שמו של ל' בפי העם לכינוי המציץ דבר טוב (Es de Lope — „זה של ל'“). פוריותו המדהימה — 1,800 מחזות, לדברי מונטאלוואן (1,500, לדברי עצמו), אלפי שירים ויצירות רבות אחרות מכל הסוגים — נחשבה כמעשה נס. בספרד אף נוצרה במאה ה17, מעין פארודיה על התחלת ה„אני מאמין“ הנוצרי: „אני מאמין בלופה הכל-יכול, פייטן השמים והארץ“. פארודיה זו עוררה, אגב, את זעמה של האינקוויזיציה. סרוואנטס טבע כינוי שנשאר עד היום צמוד לשמו של ל': El Monstruo de la Naturaleza („המפלצת [או הפלא] של הטבע“).

יצירתו (א) סיפורת: ל', שאין שני לו בתחומי המחזאות והשירה הלירית בתור הזהב של ספרות ספרד, לא הגיע להישגים מקוריים בתחום הסיפורת. הוא ניסה את כוחו בשלושה סוגים: הפאסטוראלי, ההלניסטי-ביזנטי והחצרני. לראשון שייכות שתי הנובלות, Arcadia („ארקאדיה“), Pastores de Belén 1598 („רועי בית-לחם“), 1612, הכתובות לפי המתכונת של סנצרו (ע"ע) ומונטמיר (ע"ע). ה„ארקאדיה“ היא בחלקה העיקרי סיפור-מפתח על אהבותיו וגלותו של הדוכס מאלבה, וככל רומאן פאסטוראלי, מנצלת גם יצירה זו את המסגרת הסיפורית לקישוטה בשירי רים רבים; תאורי החיות והנוף המפורטים, עם כל ציוריותם, מכבידים לרוב בלמדנות שבהם. ברועי בית-לחם, לעומת זאת, המיר ל' את המסגרת החילתית במסגרת דתית; שירי האהבה הפכו לשירי-אמונה בפי הרועים, נושא הנובלה: חי מאריה וישו עד לרדתם למצרים. הודות לגימיה העממית של הסיפור והשירים הכתובים במקצבים עממיים מגוונים, זכתה היצירה להצלחה נדירה בשעתה. לסוג ההלניסטי שייכת הנובלה El peregrino en su patria („עולה-הרגל במולד-תו“), 1604, רומאן-הרפתקות שיש בו דמיון רב אל „יער ההרפתקות“ של הסופר בן זמנו של ל', חורונימו דה קונטר-ראס. מלבד שירים דתיים והומוריסטים מעניינים, הוא כולל גם סיפורים אפיוזדיים (כגון „סיפור הבלהות“, בחלק החמישי); כמו כן כוללת יצירה זו ארבעה מחזות תאולוגיים-אלגוריים (autos sacramentales), ביניהם Viaje del alma („מסעה של הנפש“), El hijo pródigo („הבן האובד“); כאן מצויה גם רשימה של כל המחזות אותם חיבר ל' עד אותה שנה. לסוג החצרני שייכות ארבע נובלות קצרות (מוקדשות למארסיה לאונארדה, היא מארתה אהובתו): Las for-tunas de Diana („גורלה של דיאנה“), 1621; La desdicha por la honra („אומללות למען הכבוד“), 1624; La pruden-za dente venganza („הנקמה המתוכננת“), 1624; el bravo („גוסמאן האמיץ“), 1624. ל' העלה כאן, באמצע עים השייכים לטכניקה הדרמטית יותר מאשר לסיפורית, את בעיית הכבוד ונקמת-הדם, שהיא נושא מרכזי בתיאטרון



לופה דה וגה (תחריט הספרייה הלאומית, פאריס)

הקדיש ל' זמן רב להכרת תחומי תרבות שונים: היסטוריה קלאסית, כתבי-הקודש, ספרות ספרד ואיטליה, מאתמאטיקה, אסטרונומיה, וכו'. בגיל שבע-עשרה התקשר באהבה עזה אל אֶלנה דה אוסוריו (המכונה „פיליס“ בשיריו), בתו של מנהל במה ואשתו של שחקן. אחר שנשטה אותה, בתום חמש שנים, הפיץ סאטירות וכתבי-פילסטר עליה ועל בני משפחתה, נאסר על כך ונידון, בשנת 1588, 8 שנות גלות מחוץ למאדריד. באותה שנה עצמה חטף מבית אביה צעירה בשם איסאבל דה אורבינה („בליסה“ בשיריו), נשאה לאשה ללא הסכמת הוריה, והתגייס לצבא; הוא הצטרף ל„ארמאדה הבלתי-מנוצחת“, שהפליגה להילחם באנגליה, ובים חיבר את האפוס חיקוי ל„אורלאנדו המטורף“ של אריוסטו (ע"ע); כן חיבר רומאנסות מוקדשות ל„בליסה“. בשובו לספרד, עם שרידי הארמאדה, השתקע (1589) בוואלנסיה עם אשתו והיה שם לראשה של אסכולת משוררים ומחזאים. בשנים 1591—1595 היה ל' מזכירו של הדוכס מאלבה וחי בשלוה בטולדו ובאלבה דה טורמס. במות אשתו ושתי בנותיה, חזר השתקע במאדריד (1595). שנה לאחר מכן נאשם בפיתוי קטינה. ב1598 נשא לאשה עלמה עשירה, חואנה גוארדו, אולם החל מ1600 היתה לו גם אהובה בסודלליה, שחקנית יפתי-תואר בשם מיכאלה לוחאן („לוסינדה“ בשיריו), שילדה לו מספר בנים ובנות. לאחר מות אשתו חואנה (1613), הוסמך ל' לכמורה, אך נמשך גם לאחר מכן להרפתקות-אהבה רבות. בין היתר התקשר, ב1616, באהבה סוערת אל אשה נשואה, מארתה דה נווארס („אמארייליס“, „לאונארדה“ בשיריו), שעברה לגור עמו בביתו לאחר מות בעלה ב1618, וילדה לו בת. אסונות שונים פקדו את ל' בזה אחר זה: מארתה נתעורר

כוונה לחבר מחזות על עמו ולמען עמו. מכאן, שאין לבקש בתיאטרנו שמירה על חוק „שלוש האחזיות“, או על חוקים מקובלים אחרים.

(2) שירה תיאורית. Fiestas de Denia (חגיגות דניה“), La mañana de San Juan en Madrid 1599 („בוקר של חג סאן חואן במאדריד“), 1624 — יצירות שיש בהן יותר עניין פולקלורי מאשר ספרותי.

(3) שירה פאסטורלית. בהתאם לאפנה של תקר פת הרנסאנס, חיבר גם ל' אקלוגה (ע"ע) פאסטוראלית בצורת דרשית, La selva sin amor („היער ללא אהבה“), 1630. לשם הצגתה בפני המלך בנגי מאדריד. גיבור האקלוגה הוא אל האהבה, הוּפֶךְ, בהשראתה של ונוס, את הגן ל„יער מלא אהבה“.

(4) שירה בורלסקית. באוסף Rimas humanas y divinas („חרחים חילוניים ודתיים“), של פירסם ב-1634 תחת הפסבדונים טומה דה בורגיליוס (Tomé de Burguil-los), כלולה הפואמה הבורלסקית La Gatomaquia („מל-חמת החתולים“, כ-2.800 שורות), שהיא פנינה ספרותית בסוגה. האווירה וההתרחשויות הרגילות שבסיפורי האבירים מועברות אל תחום עולמם של החתולים, וכך נוצר מעין אַנטי־אפוס משעשע ביותר.

(5) שירה היסטורית ואגדית. שתי פואמות דתיות [„הבתולה מאלמור-נה“], Isidro 1625 („איזידור הקדוש“), 1599, קובץ של עשרה מזמורים לקדוש שהוא פטרונה של מאדריד; פואמה אחת, „יפיה של אנחליקה“ (ר' לעיל), עם יסודות אוטוביו-גרפיים; ושלוש פואמות היסטוריות: Dragantea („דראגונט-טיאה“), 1598 — על חייו ומותו של יורד-הים האנגלי דֶ'יק; Jerusalem conquistada („ירושלים הכבושה“), 1609 — חיקוי השלישי כחומר ליצירתו, ותוך סילוף האמת ההיסטורית, הכניס את אלפונסו VIII מקאסטיליה ואת אביריו לעלילה, כדי לפאר את הספרדים; La corona trágica („הכתר הטראגי“), 1627. על חייה ומותה של מרי סטיאָרַט.

(6) שירה מיתולוגית. שלוש פואמות מאפיינות קבוצה זו: La Filomena („פילומנה“), 1621; La Andrómeda („אנדומדה“), 1621; La Circe („קירקי“), 1624; יצירה אחרונה זו היא אפיוּדה מתוך האודיסאה.

(7) שירה לירית. בתחום זה מצא ל' את הכלי המתאים ביותר לביטוי רגשותיו ובו הגיע למיטב השגיו כמשורר. מרבית שיריו הליריים — שלא תמיד הם נקיים מיסודות סיפוריים — נמצאים פזורים בסיפוריו ובמחזותיו. כשאר משוררי דורו שאב ל' את השראתו משני מקורות: המסורת הספרדית והשירה האיטלקית. הוא אימץ לו את כל הצורות, המקצבים והסיגנונות ונתן בהם את אישיותו, חווייתו החילתיות והדתיות, ההרוריו על כל העניינים, יומיומיים כנשגבים, וכו'. שירים רבים בנוסח עממי (מן הסוג letras para cantar „מלים למנגינות“) וכן עשרות רומאנסות — אשר להן חוברו מנגינות — זכו להיקלט בכל שכבות העם ובכל איזורי ספרד. ל' חיבר גם כ-3.000 סונטות בסיגנונות שונים, ורק בחלקן שולטת השפעתו של פטררקה (ע"ע); בהשראתו חיבר את Triunfos divinos („הנצחונות האלהיים“), 1625, אלא שליצירתו זו אופי דתי. בין שיריו הליריים, שיצאו בקבצים, יש להזכיר: Soliloquios („שיחות-

הספרדי. סיפורים קצרים אלה אינם מתעלים להישגיו של סְרֻנְטֶס (ע"ע) בתחום זה. בצורה של דרשית, אך לא לשם הצגה, חיבר את יצירתו La Dorotea („דורותאה“), 1632, שיש בה מיוזג של סוגים ספרותיים שונים: שירים רבים — מן היפים בשיריו —, דברי פולמוס, פארודיה על אקאדמיה, ובמיוחד יסודות אוטוביוגרפיים על חמש שנות אהבתו אל אלנה דה אוסוריו. באמצעות עלילה פשוטה ועיצוב תיאטרוני של הדמויות, סינן ל' את זכרונותיו ותיאר את שנות נעוריו הסוערות בצורה שנונה ומאוזנת.

(ב) ספרות היסטורית וביקורתית: ב-1618 הור פיע חיבורו ההיסטורי של ל', המבוסס על מקורות תיעודיים, אך כתוב בסיגנון אישי-פיוטי, Triunfo de la fe en los reynos del Japón por los años de 1614 y 1615 („נצחון האמונה בממלכת יאפאן בשנים 1614—1615“). מלבד שפע של מאמרי ביקורת, שטרם נחקרו כל צרכם, יש לציין אי-אלו מסות בתחום הביקורת-דידאקטי, בהן מצטיירת השקפת עולמו הספרותית של ל', כגון Respuesta a un papel que escribió un señor de estos reynos en razón de la nueva poesía („דברי תשובה למאמר שכתב אדון אחד בממלכה זו בענייני השירה החדשה“), 1621; השגותיו על גונגורה (ע"ע) והמשוררים המחקים את סיגנונו — Justa poética al bien-aventurado San Isidro („שירתו הדתית של איזידור הקדוש“), 1620; Relación de las fiestas ... en la canonización de ... San Isidro En elogio y alabanza de la poesía; 1622 („שבח והלל לשירה“), ל' ניצל גם את ההזדמנות להשיב, אגב הערות ספרותיות, לדברי פלסטר שנתחברו נגדו בגלל חייו הפרטיים ומתוך קנאה. הרעיון המרכזי במסות אלו הוא כי שירה ראוי לה שתהיה בעלת צורה מלוטשת, אבל אסור לה שתהיה הרמטית; הוא עצמו מעדיף שירה פשוטה, בסיגנון עממי-מסרתי.

(ג) שירה: בתחום זה, כבתחום הסיפורת, ניסה ל' את כוחו בכל הסוגים הפיוטיים שעוצבו ביה"ב, בתקופות הרנסאנס והבארוק. שאיפתו להשתוות בשירה האפית לאַרוֹסוֹטוֹ, טֶסוֹ, קְמוֹאֶנְשׁ (ע' ערכיהם), יכולה היתה להצמיח יצירה נשגבת ומקורית, אלמלא חיבר את יצירותיו האפיות באותו חיפוף המציין את כתיבתו בדרך כלל; רוח האפוס הלמה את אישיותו, אך לחבר מחזה לשבוע, מספר רב של שירים, להתפלמס, לחיות חיים סוערים, ואגב אורחא לכתוב יצירה אפית גדולה, לא ניתן אפילו לגאון וירטואוזי כל'.

(1) שירה דיִדאקטית. בקבוצה זו יש לציין שתי יצירות: האחת, Laurel de Apolo („זרדפנה של אפולו“), 1630, מעין סקירה והערכה ביקורתית על הספרות בת-זמנו; השניה, Arte nuevo de hacer comedias („אמנות חדשה לחיבור מחזות“), 1609, המאניפסט של המחזאי. בחיבור אחרון זה מודה ל' בסתירה בין התורה שהוא דורש לבין הטכניקה בה הוא משתמש. לדבריו ניתנו פירושים מנוגדים, אך למעשה הוא מתכוון לתאר בהם את נסיתו האישי כמחזאי ואת המאבק שניהל בשם טעמו האישי וטעם העם, נגד האסכולות המסורתיות בתיאטרון ונגד התיאטרון הלמדני. מתוך הסבך של דברי הפואמה ניתן להבליט שלושה רעיונות: (א) התורות הקלאסיות, החל מאריסטו עד לודוביקו קאסי-קלוטרז (1505—1571), ידועות לו היטב; (ב) ידיעה זו אינה מחייבת אותו; (ג) הוא נוטש את העקרונות הלמדניים תוך

מעלים את דמויותיהם של חוטאים או שודדים שהיטיבו דרכם
היו לקדושים. בין המעניינים ביותר מבחינה תיאטרנית:
El cardenal de Belén («ההגמון מבית-לחם») — על היא-
רזנימוס הקדוש; El Divino Africano («האפריקני האל-
הי») — על אוגוסטינוס הקדוש; Barlán y Josafá («ברלעם
ויהושפט») — גלגול נוצרי של אגדת בודהא; Lo fingido
verdadero («המתחפש האמיתי») — על השחקן הרומי
גנסיוס, שקידש את חייו בקבלו את הנצרות (על סיפור זה,
שהומחו ע"י מחזאים שונים; ר'טרו [ע"ע], ועוד, ע"ע גאן,
אנרי [כרך-המילואים]). ל' הקדיש את המחזה לטירסו. ד. נ. ר.
ש א י מ ש ו נ י מ (אגדות, סיפורי-עם דתיים): El niño ino-
cente de La Guardia («הילד החף-מפשע מלה גוארדיה») —
על משפט העלילה של היהודי פרנקו, שהועלה על מוקד
באזילה ב-1491 וסיפור ה"רצח הפולחני" — מחזה המשקף
שנאה עממית עזה כלפי היהודים; La fianza satisfecha
(«אמן ושכר»), המבשר אי-אלו קורים של המחזות, הרמאי
מסוויליה, ה"הנדיח בשל ספקנותו" של טירסו דה מולינה, ועוד.
3) מחזות מיתולוגיים. El laberinto de Creta
(«המבוך שבכרתים») — על דדאלוס והאהבה בין אריאדנה
ות'סוס; Adonis y Venus («אדוניס וונוס»); El marido
más firme («הבעל הנאמן ביותר») — על ארפוס ואורידיקי,
לפי רגיליוס; ועוד רבים.

4) מחזות פאסטוראליים. Belardo el furioso
(«בלארדו הזועף») — על אהבתו לאלנה אוטוריו; «היער
ללא אהבה» (שזוכר לעיל); La pastoral de Jacinto
(«הפאסטוראלה של יאסינטו»); ועוד.

5) מחזות היסטוריים (כולל מחזות המבוססים
על סיפורי-עם, כרוניקות, אפיונות שנמסרו בשירים אפיים
וברומאנסות, וכו'). קבוצה זו כוללת את המספר הרב ביותר
של מחזות ביצירתו של ל', וביניהם מן המוצלחים ביותר
שחיבר, נושאו מן ההיסטוריה העתיקה שאובים מהרודוטוס,
טאקיטוס ואחרים, ואילו לגבי ההיסטוריה של ספרד נזקק
בעיקר ל"כרוניקה הכללית" של אלפונסו X (ע"ע); אולם
ל' לא הסתפק בעובדות ההיסטוריות, כי אם פנה למקורות
שונים כדי לשחזר את האווירה ואת המידות של התקופה
המומחזות. בין המחזות החשובים ביותר על נושאים מן ההיס-
טוריה העתיקה והכללית: Las grandezas de Alejandro
(«גדולתו של אלכסנדר»); Roma abrasada («רומא בוערת»);
El gran duque de Moscovia («הדוכס הגדול של מוס-
קוה»); — על בנר של איוואן האיום; Las mujeres sin hom-
bres («הנשים ללא גברים») — על האמאזונות; El esclavo
de Roma («העבד מרומא»). בין המחזות הנוגעים לתולדות
ספרד בולטים במיוחד: El último godo («הגותי האחרון») —
על המלך רודריקוס; Las doncellas de Simancas («העל-
מות מסימאנקאס»); Las mocedades de Bernardo del Car-
pio («נעוריו של ברנארדו דל קארפיו»); El conde Fernán
González («הרוחן פרנאן גונסאלז»); El bastardo Mudar-
ra («המזר מודארה»); La estrella de Sevilla («הכוכב
מסוויליה»); El médico de su honra («הרופא של כבוד»);
El rey don Pedro en Madrid («המלך פדרו במאדריד»);
ארבעת המחזות, El mejor alcalde, el rey («טוב השופטים
המלך»); Peribáñez y el comendador de Ocaña («פרי-
באניו והמושל מאוקאניה»); El Caballero de Olmedo
(«האביר מאולמדו»); Fuenteovejuna (תרגום עברי: «מעיינ

יחיד»), Rimas sacras; 1612 («שירים דתיים»), 1614;
Romancero espiritual («רומאנסרו רוחני»), 1619; אקלו-
גות: Amarilis («אמאריליס»), 1633, וFilis («פיליס»),
1635; וכן אוסף של שירים מסוגים שונים: Rimas («חרו-
זים»), 1602 ו1604.

ד) מחזות: ל' הוא יוצרה ומעצבה של ה"קומדיה"
הספרדית (זה שם הדראמה של תור הזהב בספרות ספרד).
הכתובה בחרוזים, במקצב הרומאנסה, כלומר בשורות בנות
8 הברות, והמורכבת משלוש מערכות (jornadas, «יממות»),
כשהאהבה והכבוד, המלכות והאלוהים מהווים את ציריה
הדראמטיים העיקריים. ה"קומדיה" מעדיפה את הדינאמיות
של העלילה ואת הדרשיה המהיר על-פני החתירה למעמקי
הנפש והמעמד הסטאטי של האינטרוספקציה. ל' אהב לבנות
את מחזותיו על בסיס של ניגודים (אצילים—איכרים, צבא—
אזרחים, דיבור לירי — דיבור בורלסקי, אדונים—משרתים,
וכו') ועלילות-משנה. בהיותו בעל דמיון פורה, המציא ללא
הרף מצבים דראמטיים חדשים החליף את הרקע להתר-
חשות העלילות. התנ"ך והברית החדשה, המיתולוגיה, ההיס-
טוריה העתיקה והחדשה, תולדות ספרד וההווה במחזותיה
השונים — כל אלה שימשו חומר ליצירתו הדראמטית.
במיוחד היתה ספרד נושא למעין גאוגרפיה פיוטית בכל
מחזותיו. ל' הצטיין בתאור החברה בת-זמנו ובעיצוב דמויות
של נשים. הוא פיתח וגיוון את דמותו של המשרת-הליצן,
שנקרא לפניו bobo («תמים») והמכונה בתיאטרונו gracioso
(«המחונן»). העניק לו לעתים תפקיד חשוב ביותר, מחמת
השתרשותו במוחשי ובעממי ואי-יכולתו להמחין את המר-
שט. לא הצליח ל' להגיע בתחום התיאטרון הדתי אל אותן
הפסגות שנכבשו ע"י טירסו דה מולינה (ע"ע) וקלדרון
(ע"ע). אין ספק, כי מבין למעלה מאלף מחזות שחיבר, רבים
אינם מתעלים לדרגה אמנותית גבוהה, אבל בין המאות
שנשתמרו, ישנן כמה עשרות «קומדיות» אשר הן לבדן היו
מספיקות לתהילתו של ל' כגדול מחזאי ספרד. מחזותיו אינם
ניתנים לסידור כרונולוגי ודאי ויש, אם כן, להעדיף את
סיווגם לפי נושאים:

1) מחזות אלגוריים-תאולוגיים (autos).
La adúltera perdonada («הגואפת שנשלח לה»); La siega
(«הקציר»); El heredero del cielo («היורש של השמים») —
מיוזג של משל הכרם בישעיהו ופרק כ' של האוואנגליון
ע"פ מתי; El pastor, lobo y cabaña celestial («הרועה,
הזאב והסוכה השמימית») — ע"פ המשל של הרועה הטוב
הכבשה האבודה; ועוד.

2) מחזות דתיים. א. נושאים תנ"כיים:
La creación del mundo y primera culpa del hombre
(«בריאת העולם וחטאו הראשון של האדם») — מאדם ועד
מותו של קין; El robo de Dina («חטיפתה של דינה») —
תוכנו כמחזה ראשון בטרילוגיה; Los trabajos de Jacob,
o Sueños hay que verdad son («יסורי יעקב, או ישנם חלר-
מות שהם אמת») — פרשנות חפשית לסיפור יוסף; La
hermosa Ester («אסתר היפה») — אחד המחזות המעניינים
ביותר של ל', חדור הבנה ואהדה לנפש היהודים ולסבלו-
תיהם. ב. נושאים מן הברית החדשה: La madre
de la mejor («אמה של הבחירה») — על אנה, אמה של
מאריה; El nacimiento de Cristo («הולדת ישו»). ג. מחיי
הקדושים: מחזות רבים שייכים לקבוצה זו, ובחלקם

מופנה אל העם הספרדי, על כל מעמדותיו החברתיים, ומבקש להיות חלק ממנו.

מהדורות: *Collección de las obras sueltas* (ed. de San-cha), 21 vols., 1776–1779; *Obras dramáticas de L. de V.* (ed. M. Menéndez Pelayo), 15 vols., 1890–1913; *Obras dramáticas de L. de V.* (ed. E. Cotarelo y Mori), 13 vols., 1916–1930; *Collección escogida de obras no dramáticas* (ed. C. Rosell, Bibl. Aut. Esp., XXXVIII), 1918; *Obras escogidas* (ed. F. C. Sáinz de Robles), 3 vols., 1946–61; *Obras completas* (ed. J. de Entrambasaguas [Consejo superior de investigaciones científicas]), I–, 1965–;

כן קיימות מהדורות רבות של יצירות בודדות.

J. Simón Díaz – J. de José Prades, *Ensayo de una bibliografía de las obras y artículos sobre la vida y escritos de L. de V. C.*, 1955; H. A. Rennert, *The Life of L. de V.*, 1904; id., *The Spanish Stage in the Time of L. de V.*, 1909; M. Menéndez Pelayo, *Estudios sobre el teatro de L. de V.*, I–VI, 1919–1927; K. Vossler, *L. de V. und sein Zeitalter*, 1932, E. Levi, *L. de V. e l'Italia*, 1935; J. de Entrambasaguas, *L. de V.*, 1936; id., *Vivir y crear de L. de V.*, 1946; id., *Estudios sobre L. de V.*, I–III, 1946–1958; M. A. Morínigo, *América en el teatro de L. de V.*, 1946; J. F. Montesinos, *Estudios sobre L.*, 1951; S. G. Morley, *The Pseudonyms and Literary Disguises of L. de V.*, 1951; M. Goyri de Menéndez Pidal, *De L. de V. y del romancero*, 1953, B. W. Wardropper, *Introducción al teatro religioso del Siglo de Oro*, 1953; C. D. Ley, *El Gracioso en el teatro de la Península*, 1954; D. Marín, *La intriga secundaria en el teatro de L. de V.*, 1958, J. Simón Díaz – J. de José Prades, *L. de V., nuevos estudios*, 1961.

מ. ל.

לוֹפֶה דֵּה רוּאֵדָה — Lope de Rueda — (1510) סוּיֵי־ליה — 1565) קוֹרְדוֹבָה), מחזאי ספרדי. ל' התחיל

את דרכו כשחקן נודד עד שהגיע לניהול להקה בעצמו. כשחקן הצטיין בעיקר בתפקידים קומיים; סרננטס (ע"ע) מזכיר בהערצה כי בילדותו ראה את ל' עם להקתו. ביצירתו תיז, המושפעות מן התיאטרון האיטלקי, השתמש בדיאלוג חי ותוסס. היה הראשון בספרד שהעדיף את העלילה על המליצות. מיצירותיו נשתמרו ארבע קומדיות בפרוזה: Eufemia (אָפֶמִיָה), המבוססת על עלילתו של סיפור מן הדקאמרון (II, 9), והוא גם מחזהו המוצלח ביותר; lina (ארמלינה) — יצירה הומוריסטית וסאטירית בה הוא יוצא נגד האמנות התפלות של האנדאלוסים בני עמו, נגד סיגנתם המלאכותי של בני זמנו, ובתחום המחזאות — נגד השימוש המופרז בdeus ex machina (התרה מלאכותית של העלילה); Los engañados (המרומים), אשר עלילתו שאולה, דרך חיקויים איטלקיים, מן המחזה "מִנְכֵמוֹס" מאת פִּלוֹטוֹס (ע"ע); Medora (מדורה), על נושא ביזאנטי. Discordia y cuestión de amor (מחזן ופרשת אהבה), הוא מחזה מחורז בסיגנון הפאסטוראלה. הסוג התיאטראלי אשר בו הגיע לשלמות ולשיא הריכוז הוא "פאסו" (paso) — מערכון בעל עלילה דלה, דרשיח מהיר, אופי ראליסטי-קומי. בסוג מיוחד זה מצטיינים בייחוד: Las aceitunas (עצי הזית), Cornudo y contento (בעל-קרניים ועוד מרצחה), El convidado (האורח), Los criados (המשרתים), Los lacayos ladrones (המשרתים הגנבים), ל' חיבר גם "אוטוֹ-סאקראמנטאל" — מחזה דתי-אלגורי בעל משמעות נוצרית מובהקת — על נושא תנ"כי, Auto de Naval y Abigail (גבל ואביגיל). — התיאטרון העממי של ל' מהורה שלב-ביניים בין טורס נארו (ע"ע) לבין לוֹפֶה דֵּה וְגָה (ע"ע). —

הכבשים" (תשט"ז), שהם ממיטב יצירתו הדראמטית של ל', מעלים במסגרות שונות את ההתנגשות בין כבוד האצוּר לים לבין כבודם של פשוטי-העם, נצחונם של העם ואישורו של המלך לנצחון זה. תוך עיצוב מושלם של המעמדות החברתיים, הגיבורים הראשיים תציגי העם. Las paces de los reyes y judía de Toledo (היהודיה מטולדו) — על אהבתו של אלפונסו VIII ליהודי, רחל, על-פי המסופר ב"כרוניקה הכללית" של אוקמפו (ע"ע); השם רחל ניתן ליהודיה ע"י ל' ואומץ ע"י מחזאים שנים שחיברו מחזות על נושא זה, ביניהם: מירה דה אמס־קואה [1644–1574], אוליזאה אי פריירה [1674–1584], דיאמאנטה [1687–1625], גרסיאה דה לה אוארטה (ע"ע), גרילפרצר (ע"ע).

6. מחזות "איטלקיים". אלה הם עיבודים של נובלות איטלקיות, כגון El halcón de Federico (הבז של פוריקו) — על-פי "דקאמרון" של בוקאצ'ו (9, V); La difunta pleiteada (משפט האשה המתה; ר' שם, X, 4); Castelvines y Montes (בני קאסטלינה ובני מונטזה) — על נושא רומאי ויוליה, לפי בנדלו (ע"ע); El castigo sin venganza (העונש ללא נקמה; לפי בנדלו), ועוד. מסוג זה, אבל ממקורות אחרים: Los tres diamantes (העלמה תאודור); La doncella Teodor (העלמה תאודור); El remedio en la desdicha (התרופה למכה), וכו'.

7. מחזות מסוגים שונים (מידות, סיבוכי, מוסר, פילוסופיה, וכו'). בקבוצה זו מוצאים גאלריה עשייה ביותר של טיפוסים אנושיים, עירזניים וכפריים, תמימים ומושח־תים, אהבים ונוקמים, הוגים וליצינים, וכן עיצוב מגוון של דמויות נשים. בין המחזות הבולטים: La moza de cántaro (נערת הכר); La dama boba (העלמה הפתיה); El perro del hortelano (כלבו של הגנן); Los melindres de Belisa (מעלליה של בליסה); El villano en su rincón (הכפרי בפיתרו).

במשך חצי-יובל שנים השליט ל' את עולמו השירי ההתי-אטרוני על החברה הספרדית, ובמשך כל המאה ה-17 זכו מחזותיו להצלחה לא רק במולדתו, כי אם גם בצרפת, אי-טליה, גרמניה, ארצות השפלה ואנגליה. המאה ה-18 לא השכילה להבין את יצירתו, אולם, בתקופת הרומאנטיקה, ובעקבותיה גם בזמן החדש, חלה התעוררות, הן בהעלאת מחזותיו בכל העולם והן בחקר מעמיק יותר של יצירתו הענפה והרבגנית, אשר חי אדם אחד לא יספיקו כדי להקי-פה. בין מאות יצירותיו קיימות כמה עשרות מושלמות מכל הבחינות. רבים מכתביו טרם ראו אור; האחרים, בחלקם, לא זכו להוצאה מדעית-ביקרתית; מדי פעם אף מתגלים כתבים שלא היו ידועים עד כה.

אחד מהשגיו החשובים ביותר של ל' הוא העיצוב המופתי של השפה הספרדית, על כל רבדיה ההיסטוריים והחברתיים, התרבותיים והעממיים. כדי להבינו כפי שהוא — על רקע תקופתו, עמו ותרבותו — יש לעמוד מעל לכל על מהות השקפתו הדראמאטורגית ועל כוונתו: יצירת תיאטרון עממי, במובנו הנשגב ביותר. אין הפרט מעניין אותו אלא כחלק של הכלל; כל המעמדות — האצילים, האיכרים המל-כים — מהווים חברה אחת, מבחינה היסטורית-לאומית ודתית-תרבותית. החברה הספרדית בת זמנו, העם הספרדי על דורותיו, הם הם גיבוריו המופתיים. תיאטרונו של ל'

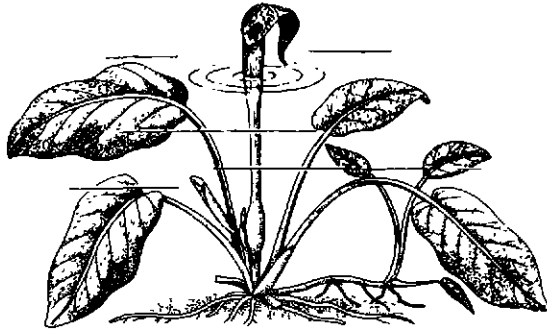

קריפטוקורינה (Cryptocoryne cilia)

בעלי עורקים מרשתיים. גודל העלה של *Dracontium gigas* מדרס-אמריקה מגיע ל-5 מ'. יש צמחים בעלי עלים לוליניים, לאחרים — עלים מנוקבים בעלי חלונות. במבנה התפרחת והפרח הגיוון הוא רב: מפרחים בחדים ועד לשיבילים ואשבולים בעלי מבנה מסוכך. בצורות הפשוטות הפרחים דרמיניים ומזכירים את פרחי משפחת השושניים: עטיף בשני דורים, 4–6 אבקנים ועלי מרכזי (*Acorus*, *Pothos*). במשוכללות — פרחים חד-מיניים חסרי עטיף. בפרח הזכרי אבקן יחיד ובנקבי — שחלה עם צלקת יושבת. את מקום העטיף החסר ממלא עלה מעטפת גדול, קתקל, העוטף את עמוד התפרחת.

ללוף הארצישראלי (*Arum palaestinum*) הגדל באיזור ההררי של ארץ-ישראל תפרחת בעלת מבנה משוכלל, הבנויה משני חלקים עיקריים: שיורה מרכזית הנושאת את הפרחים ומתחל רחב העוטף את השיורה סביב. לאורך השיורה בולטים 5 איזורים: בבסיס — פרחים נקביים, שכל אחד מהם בעל עלי יחיד, חסר עטיף; מעליהם פרחים עקרים בצורת זיפים; גבוה יותר יושבים הפרחים הזכריים ומעליהם שוב פרחים עקרים דמויי זיפים. מעליהם מסתיימת השיורה בתר-ספת עקרה, חסרת פרחים — האלה. המתחל גדול ורחב. חלקו התחתון בצורת כד המקיף את המחצית התחתונה של השיורה. הכד מוצר למעלה וסגור על ידי הזיפים העליונים. חלקו העליון של המתחל, הדגל, פרוש לרווחה.

מקצב הפריחה של הלוף הוא דריומי, התפרחת נפתחת בבוקר, הפרחים הנקביים בשלים ומכונים להאבקה (פרוטר-גיניה). בשעות לפני הצהרים גוברת מאד הנשימה, הטמפר-אטורה בכד עולה כדי 15° מעל לזו של הסביבה ומצטבר בתוכו חום רב. יחד עם זאת מפיצה האלה ריח תסיסה חריף, החום גורם לנדוף חמרי הריח. באותו זמן נמשכים אל התפרחת זבובי-תסיסה קטנים במספר רב (*Drosophila*) ובעמדם על המתחל השיורה הם מועדים ונופלים אל תוך הכד, בין זיפי הכניסה העדינים. בשלב זה תאי האפידרמיס בשטח המתחל תפוחים מאד ומכוסים במעטה שמנתי דק, שאינו מאפשר אחיזה לרגלי החרקים. במשך היום הראשון מנסים

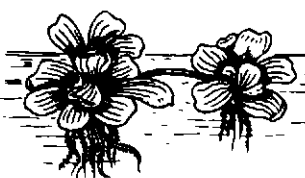

תוסתים (Pistia stratiotes)

הזבובים להימלט על ידי עליה על דפנות הכד והשיורה הם חוזרים ומעי-דים כלפי מטה. ריח האלה פג בשעות הערב והלילה והטמפראטורה בכד יור-דת. אחר תצות נפתחים המאבקים והאבקה היבשה

עירותיו (Obras) בהוצאת Real Acad. Española, יצאו לאור ב-1908.

A. L. Stiefel, *L. de R. und das italienische Lustspiel* (Zeitschrift für Rom Philol., XV), 1891; M. Ferrer Izquierdo, *L. de R.*, 1899; E. Cotarelo y Mori, *L. de R. y el teatro español de su tiempo* (Estudios de Historia Literaria de España, 183-290), 1901, W. H. Chambers, *The Seven Farces of L. de R.*, 1903; S. Salazar, *L. de R y su teatro*, 1912, J. P. W. Crawford, *Spanish Drama before Lope de Vega* (cf. ch. IV), 1937; T. Villacorta Más, *Lenguaje coloquial en L. de R.* (בכונבים), 1955. ג. ל.

לוֹפּוֹטָן, אִיִּי (Lofoten), קבוצת איים בקרבת החוף הצפוני-מערבי של נורווגיה, המשתרעת בכיוון דרס-מערב — צפון-מזרח בין מעלות רחב צפוני 67° 30' ו-27° 68'. שטחם כ-1,230 קמ"ר ובהם 30,000 תוש' (1962). מיצר וסטפירד, שרחבו בדרום כ-85 ק"מ וכלפי צפון הוא הולך וצר עד ל-23 ק"מ, מפריד אותם מחופי נורווגיה, וביניהם לבין איי וסטרוולן (*Vestralen*) שמצפון-מזרח מפריד הראפס-סונד, מיצר שרחבו 1–3 ק"מ. קבוצת איי ל' מורכבת מ-3 איים גדולים: אוסטווגי (*Austvagøy*) וסטווגי (*Vestvagøy*)

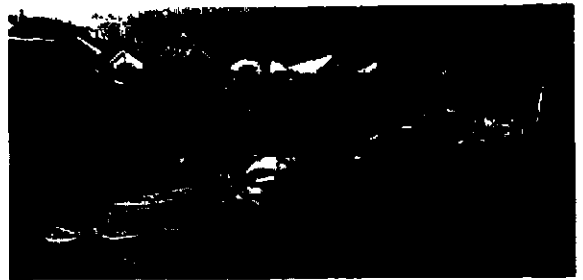

איי לוֹפּוֹטָן: נמל-דיג סטאטסונד באי וסטווגי

ומוסקנס' (*Moskenesøy*), 7 איים בינוניים, וכמה מאות איים קטנים. האיים הרריים ובנויים סלעים קריסטאליניים קשים. שיאי ההרים עולים על 1,000 מ'. חופיהם מסורצים מאד בדומה לחוף הנורווגי. האוכלוסייה יושבת מסביב לגדולים שבמפרצים ומתפרנסת בעיקר מדיג ומעיבוד הדגה. סביבת האיים עשירה בשני מיני דגים: מליחים (*herring*) ובאקאלה (*cod*). במקום זרמים סוחפניים מסוכנים שהמפורסם בהם הוא זרם המלסטרם. באיים — מפעלים להקפאת דגים ושימורם, לייצור שמן-דגים וזבל-דגים. החקלאות מצטמצמת לשטחים קטנים בעמקים, בהם מגדלים שכולת-שועל, מספוא ותפוחי-אדמה. היישובים קטנים, וברובם אין מספר התושבים עולה על כמה מאות. בעיירה סוולוור (*Svolvaer*), בירת האיים, כ-3,500 תוש'. התחבורה בין היישובים מתנהלת בעיקר באמצעות ספינות לאורך החופים.

לוֹפִּיִּים (*Araceae*), משפחה של צמחים חד-פסיגיים, מונה כ-1,800 מינים (180 סוגים), רובם מן האיזורים הטרופיים ומיעוטם מן האיזורים הממוזגים. המשפחה מצטיי-נת בעושר צורות דרכי חיים: עשבים רבי-שנתיים בעלי פקעות או קני-שורש (לוף [*Arum*]), מטפסי שורש ואפי-פיטים ביצר הטרופי הלח (מונסטרה [*Monstera*]), צמחי מים צפים (חסת-המים [*Pistia*]) ומושרשים בקרקע (קריפ-טוקורינה [*Cryptocoryne*] וסימפלוקארפוס [*Symplocar-*pus]). למטפסים ולאפיפיטים שרשים אוזיריים: שרשי אחיזה, שרשים קולטי מים וכד' המכשירים אותם לאורח חיהם המיוחד. העלים רחבים לרוב, פשוטים או מחולקים,

המשנה והתלמוד. על משפחת הל' נמנה גם הסימפלוקארפוס, שהוא צמח רבי-שנתי אוהב ביצות הגדול באסיה המזרחית ובאמריקה הצפונית. תפוחותיו יושבות על הקרקע, מתחלו — גדול ממנו פי כמה וצורתו — כסירה.

מ. זהרי-א. פאהן, צמחי התרבות של ישראל, תשי"ז;
י. גליל, תפוחת הלוף — מלכות לחרקים („מדע" ג).
תשי"ט: A. B. Rendle, *The Classification of Flowering Plants*, I-II, 1925-1930⁸, R. Wettstein, *Handbuch der systematischen Botanik*, II, 1935⁴, B. J. D. Meese, *The Voodoo Lily* (Scientific American, 215), 1966

י. גל.

לוֹפֶס-נֹר, או לוֹפֶס-נֹר (Lop-Nor), ימה אטומה, רדודה ומלוחה, מוקפת איזור נרחב של ביצות, בקצה המזרחי של אגן טארים. במדינת סינקיאנג. באסיה המרכזית הסינית. הימה שוכנת בגובה 780 מ' בתוך שקע רחב, הקרוי שקע ל"נ, בין הרי אלטיין-טאג (בדרום) והרי קורוק-טאג (בצפון). לשקע ל"נ המוקף שטח מדברי, עם שטחי חולות נרחבים במערב וטרשים חשופים במזרח. נשפכים שני נהרות, המנקזים את מימי ההרים הגבוהים שמסביבו: טארים וקום דאריה. מכיוון שמהלכם של שני נהרות אלו בתוך חולות, נתון שקע-ל"נ לשינויים תדירים, וכן משתנה גם מיקומה של ימת ל"נ בתוך השקע. קיימים גם הבדלים עונתיים גדולים בהקף הימה, היא נוטה להתפצל לכמה ימות קטנות. שינויים אלו במיקומה, בהקפה ובצורתה גרמו לחריזות לוקי דעות באשר למקומה ולזוהותה (אם אמנם היא ימת ל"נ המסומנת במפות סיניות מיה"ב, כמה עשרות ק"מ מדרום למקומה הנוכחי של הימה). בין חוקרים אירופים שונים שתרמו את סינקיאנג. סון-הדין שחקר את הימה וסביבותיה עמד על תכונותיה (1927-35) ומצא הוכחות לנדודיה על פני שקע ל"נ. מסקנותיו אושרו, ברובן, ע"י חוקרים סובייטים.

Sven Hedin, *The Wandering Lake*, 1940

לוֹפֶס, אֶהָרֵן (1731, ליסבון — 1782, ניו-פורט), מגדולי הסוחרים היהודיים באמריקה שלפני מלחמת השחרור. ל' היה בן למשפחת אנוסים, נמלט ב-1752 מפורטוגל מאימת האינקוויזיציה, השתקע בניו-פורט (רוד אילנד) ועבר שם בגלוי ליהדות. ל' עסק במסחר ענף עם ארצות אפריקה ואירופה ובנה למטרה זו צי שהגיע לעתים עד ל-30 אניות, שחלק מהן נקראו בשמות עבריים. הוא פיתח גם את חשיית השמן ואת ציד-הלוחיתנים העלה את חשיבות עירו מבחינה מסחרית. בעקבות פעולותיו הגיעו לניו-פורט יותר מ-40 משפחות יהודיות, שהיוו את גרעין הקהילה. בהתפתחות הקהילה היהודית בניו-פורט היה ל' חלק רב. הוא הניח את אבן היסוד לביהכ"נ ע"ש יהודה טורו (ע"צ) ותרם הרבה לבניינו. במלחמת השיחרור של המושבות נקט ל' עמדה לצד לחמי החרות, ועם כיבוש ניו-פורט ע"י הבריטים ב-1777, נאלץ לעבור עם משפחתו ורוב הקהילה ללסטר (Leicester) שבמסצ'וסטס. אותה עת הפסיד ל' חלק גדול מעשרו. הוא נספה בתאונת דרכים בדרכו חזרה לניו-פורט. לאחר פינויה ע"י הבריטים.

M. J. Kohler, *The L. and Ruvra families of Newport* (Publications of the Am. Jew. Hist. Soc., II), 1894, M. A. Gutstein, *A L. and Judah Touro*, 1939, S. F. Chyet, *A L., a Study in Buenafama* (Am. Jew. Hist. Quarterly, LII), 1963.

הפירורית נושרת ומאבקת את קהל החרקים שבתוך הכד. למחרת מאבדים דפנות הכד את חלקלקותם וחובי התסיסה הקטנים, עמוסי האבקה, זוחלים ומשתחררים מתוך המלכות. בהילכד החרקים האלה במלכות צעירה יותר, ביומה הראשון, הם מאביקים את הצלקות של הפרחים הנקביים שבתוכה. מלכות ההחלקה של הלוף היא שיאה של התפתחות התפוחת במשפחת הל'. בצורות הפשוטות, בעלות הפרחים הדרמיניים, אין מלכות כלל והאבקה נעשית ע"י חרקים שונים. יש ל" (Amorphophallus) בעלי מלכות מזון: המתחל פתוח לרווחה, והחרקים — חפושיות במקרה זה — נשארים שם עד לפתיחת המאבקים ונושאים עליהם את האבקה לתפוחת חדשה.

בצורות המשוכללות, בעיקר במיני הסוג לוף וקרוביהם, יש ברירת מאביקים על יסוד תכנות שונות. המבטיחות את הביקור של חרקים מסוימים בלבד. הברירה נעשית קודם כל ע"י ריח האלה שהוא שונה ממין למין: ללוף המנומר (*A. dioscoridis*) ריח זבל והוא מושך חפושיות זבל שונות; ללוף הירק (*A. hygrophilum*) ריח ליחה מיוחד הוא מושך זבובי-חול; ללוף הליקודיצרוס (*Helicodicerus*) מקורסיקה ריח נבלה הוא מושך זבובי-עגרים; ללוף *A. conophalloi* des מולמטיה ריח יצתינותים הוא צד יתושים מוצצידים. ככד של הל' המשוכללים אין לחרקים הלכתיים שום טובת הנאה. לגביהם משמש הריח כ"פתיון הונאה" המסיח אותם ממחח הפצע הטבעי, שלצורך הזנה או הטלה, ומביאם לתפוחת הלוף שלא בטובתם. (וע"צ האבקה, עמ' 3-282).

על הל' נמנים צמחי תועלת שונים, בעיקר צמחי נוי מקובלים שמרכיבים לגדלם בבתים ובגנות. בת-קלה חבשית (*Zantedeschia aethiopica*) הוא עשב רבי-שנתי זקוף בעל קנה שורש, עלים דמויי חץ ומתחל בהיר בצבע לבן או קרם. גדל בגנים ומשמש פרח קטיפה מקובל. מונסטרה יפה (Mon-*stera deliciosa*) שמוצאה מאמריקה המרכזית היא מטפס טרופי הגדל בצל. מרבים לגדלו כצמח בית משום עליו היפים. הוא הדין גם לגבי מיני הפותוס (*Pothos*) המשמשים כצמחי-בית. מיני הקולקס (*Colocasia*) האלוכסיה (*Alocasia*) מאסיה הטרופית הם צמחי נוי מקובלים. הפקעות הגדר לות של הקולקס (*C. antiquorum*), העשירות בעמילן, ידועות בשם Taro והן משמשות כמזון מקובל בארצות הטרופיות. גם הפקעות וקני השורש של מיני הלוף (*Arum*) הלוטיות (*Arisarum*) היו נאכלים בארץ-ישראל בתקופת



מונסטרה ימה (*Monstera deliciosa*)
באמצע — הצמח; מימין — התחל;
משמאל — הפרי



סימפלוקארפוס
(*Symplocarpus foetidus*)

ומפלגת המלחמה. שינוי עמדתו היה תוצאה ממר"ם סרדי עם ממשלת ספרד, שהציעה לו שוחד כבד תמורת חיסולו של דון אנטוניו. ב-1594 הואשם ל' בקשר להרעיל את המלכה הוצא להורג. אך אין ספק כי היתה זו עליית-שוא, אף כי דרכי פעולתו לא תמיד היו מעבר לכל חשד. יש סברה כי ל' היה האבטיפוס לרמותו של שילוק במחזהו של שיק-ספיר „הסוחר מונציה“.

J Gwyer, *The case of Dr L.* (Trans. Jew Hist Soc. of Eng., XVI), 1952, C. Roth, *A History of the Jews in England*, 140-144, 1964².

לופס דה אילה, איגנסי — Ignacio Lopez de Ayala — (המאה 18), תוכן, סופר היסטוריון ספרדי. כתב שירים וטראגדיה בשם „Numancia destruída“ („נומאנציה החרבה“), שנושאה — מצור הרומיים על העיר נומאנציה שבספרד הקדומה. מספריו ההיסטוריים, שפרסמו בשנות ה-80 של המאה ה-18: תולדות פרידריך הגדול מלך פרוסיה, תולדות גיבראלטאר ותולדות ועידת טרנטו. כתב גם „דיסטאציות“ אסטרונומיות. בשטח הפילוסופיה כתב: *Filosofía moral de Aristóteles* („הפילוסופיה המוסרית של אריסטו“).

לופס דה אילה, פדרו (פרו) Pedro (Pero) Lopez de Ayala — (1332, ויטוריה — 1407, קאלאהוריה),

מדינאי, היסטוריון ומשורר ספרדי. מן הדמויות הבולטות בימי שלטנם של פדרו I „האכזר“ (ע"ע), אַנְרִיקָה II מטַרְסִי טַמְרָה (1369—1379), חואן I (1379—1390) ואנריקה III (1390—1406). קאפיטאן של הצי בקאסטיליה, ראש העיר ויטוריה, ראש העיר טולדו, שגריר בצרפת. לאחר שובו משבוי בפורטוגל (שם נכלא לתקופה של 15 חודש אחרי מפלת אלויז'ארוסה, 1385), היה חבר „מועצת המלוכה“ בימי האינפאנטה אנריקה III (1385—1390), ובסוף „הקאנצלר הגדול“ של קאסטיליה.

ל' חיבר *Crónicas* („כרוניקות“), דברי ימי שלטנם של המלכים שאותם שירת. אף-על-פי שלא היה חפשי מסר בייקטיויות מסוימת, שנבעה מהכרות אישית של המלכים שאת מעשיהם רשם. פתח דף חדש בהיסטוריוגרפיה הספרדית בנכות התיאור החי, הדגשת אישיותם של המתוארים בצד המאורעות עצמם והערכתם ברוח הרנסאנס.

ל' היה מחלוצי הרנסאנס בספרד ובעל השכלה הומאניסטית רחבה. תירגם לספרדית יצירות מופת של ליוויס (ע"ע), בואתיוס (ע"ע, עמ' 677—679), איזידור מסביליה (ע"ע, עמ' 690—691) וגרגוריוס הגדול (ע"ע, עמ' 201—204), את „היסטוריה טרוינה“ לגידו דלה קולונה (המאה ה-13), ואת *De casibus illustrium virorum* לבוקצ'ו (ע"ע, עמ' 9—938).

כתב גם ספר שירים *El Rimado de Palacio* („תרחיט על חיי הארמון“), שאינו אלא פואמה דידיאקטית-מדינית, בה העביר תחת שבת בקורתו נושאי משרות רמות, כהני-דת, חיילים, יהודים וכו', לחיים, לדבריו, על חשבון העניים. בייחוד בולטת שנאתו ליהודים, שראה בהם מוצצי דמם של הנוצרים העניים.

י. א. קלזנר, תולדות הספרות הכללית, ב', 304, תשי"ב; R. de Floranes, *Vida literaria de... P. L. de A.*, (Documentos inéditos para la historia de España, XIX—XX), 1851—1852; M. Diaz de Arcaya, *El Gran Canciller Don P. L. de A.*, 1900.

ב. רנ.

לופס — Lopez — שמם של שני רודנים של פאראגווי, אב רבן.

(1) קרלוס אנטוניו ל' — Carlos Antonio L. — (1790—1862) היה מורה לתאולוגיה ואח"כ ער"ד. ב-1837 הגלהו דוחו, הרודן רודריגס פרנסיה (ע"ע) לאחתותו. אחרי מות דוחו נבחר ל' לקונסול ראשון ל-3 שנים, וב-1844 לנשיא ל-10 שנים. הוא חזר ונבחר לתקופת כהונה שניה ב-1854, וב-1856 לנשיא לכל ימיו עם זכות לבחור ביו"ר. למעשה היה ל' רודן כבר בהיותו קונסול. הוא הוציא את פאראגוואי מהברי דוד המדיני הכלכלי, שבו היתה שרייה בימי פראנסיה, ופתח את נהרותיה לשיט בינלאומי. ל' פיתח את התחבורה, שקד על הקמת רשת בתי-ספר יסודיים ועל קידום החקלאות והתעשייה, והקים צבא ענקי וצי שהיה הגדול ביותר באמריקה הדרומית. במלחמה קצרה נגד ארגנטינה (1845/6), הצליח ל' למנוע את סיפוחה של פאראגוואי, וב-1853 אילץ את ארגנטינה להכיר בעצמאות ארצו. ל' פרק את המיסיותם הישועיים והעניק לאינדיאנים אורחות מלאה (1848).

(2) פרנסיסקו סולנו ל' — Francisco Solano L. — (1827—1870), בנו של (1) ויורשו. בגיל 18 נתמנה לאלוף בצבא, וב-1853 נסע לאירופה כשליח דיפלומטי וכממנה על רכש בטחוני. בשובו כעבור שנתיים נתמנה לשר המל-חמה, ובמות אביו ירש את השלטון.

בראשית שלטונו המשיך במדיניות הפיתוח של אביו. עחד יבוא מכוונות חקלאיות ושלח צעירים להשתלם באוניברסיטאות אירופה. ב-1864 הסתבך במלחמה נגד בראזיל, שנתגלגלה למלחמה של „ברית משולשת“ (בראזיל, ארגנטינה ואורוגוואי) נגד פאראגוואי. רוחת הדעה של שחי-נוכו היה צבאי, יום מלחמה זו כדי להקים קיסרות ענקית, אך יש טוברים שיצא למלחמה כדי למנוע את סיפוח ארצו לארגנטינה, וכדי לעמוד בפני שאיפותיה של בראזיל להשתלט על מקורות הנהר פאראנה.

ל' גילה מנהיגות מופת במלחמה זו, שהתנהלה באכזריות איומה, בעיקר לאחר שנתברר לו שאחת ממטרות אויביו היא להוציא להורג. הוא עמד 5 שנים מול כוח עדיף בהרבה על צבאו, אך לצורך זה גייס את כל הגברים במדינה, בכללם זקנים וילדים, והעביד את הנשים בעבודות ביצורים. לפי הערכות שונות נהרגו במלחמה זו בין 1/2 לבין 3/4 של אוכלוסיית פאראגוואי, ומאזן המינים הופר בה לחלוטין. ל' עצמו נהרג במלחמה.

C. Pereyra, *F. S. L. y la Guerra del Paraguay*, 1919; R. B. C. Graham, *Portrait of a Dictator*, 1933.

ב. רנ.

לופס, רודריגו (1525, פורטוגל — 1594, לונדון), רופא.

מחיה-ד-בסתר, שמוצאו היה מן האנוסים. ל' השתקע בלונדון בראשית מלכותה של המלכה אליזבת (1559), נעשה חבר בקולג' הרופאים, היה רופא-הבית הראשון בבית החולים ע"ש סט. ברתולומיו. ב-1586 נתמנה ל' לרופא המלכה, הוא היה בקשרי חיתון עם שלמה אבן-יעיש (ע"ע), יועץ השולטאן, שניהל את המשא ומתן עם אנגליה על כריתת ברית נגד ספרד. יחסים הדוקים היו לו עם הרון מאַסְכֶס, מאהבה של המלכה, והוא היה מעורב בתככים שנועדו להבטיח התערבות אנגלית לטובת דון אנטוניו, היהודי-למחצה, שטען לכתר פורטוגל. אח"כ החל לפעול להבנה עם ספרד, והדבר הביא לסכסוך בינו לבין אספס

עבר לעסוק בפילוסופיה ונתמנה לפרופסור בגטינגן. שם לימד עד יום מותו.

הגותו הפילוסופית של ל' מאופיינת ע"י נסיונו השיטתי להשלים בין ההשקפה המכאניסטית, שביסוד החקירה המדעית, ובין האידיאליזם, המבקש להכיר את השלמות התכליתית על-אף כשרונו ההכרחי המצומצם. אין זה מספיק להכיר את הדברים הפרטיים בהתהוותם ובהויתם; יש להתור אל הבנת המתרחש באספקלריה של אידיאליזם תכליתי. שכן מהותה האמיתית של ההויה שרויה בתוך הטוב שהוא בעל תוקף מחלט ובלתי מעורער. ראשיתה של הויה האידיאליסטית אל המציאות בתודעה הפרימיטיבית אשר יותר ממה שהיא מכירה את הדברים, היא חשה אותם כערכיים או כנטולי ערך. תפקיד המדע להפוך את הג'י הערך, שצמיחתם ברגש תמים, להכרות ברורות שלא יאשרו נחלתה הפרטית של תחושה פרטית.

בין הויה הפרימיטיבית והויה הספקולאטיבית משרע תחום החקירה המדעית. המדעים המכאניים יכולים להצביע על ריבוי הקשרים בין הדברים השרויים בתמורה מתמדת, אך נבצר מהם להסביר את משמעותה האחדותית של ההויה. ואמנם בזה ראה ל' את תפקיד הפילוסופיה המטאפיסיקה. תפקידה של המטאפיסיקה הוא לחשוף את התנאים הכלליים ביותר העומדים מאחורי כל הויה או התרחשות. המטאפיסיקה שואלת באורח ביקרתי על ה"יש" באשר הוא "יש": כלומר — אילו תנאים חייבת למלא ההויה כדי שהתבונה תוכל לקבוע על-פי עקרונותיה כי משהו ישנו או מתרחש. לפי תורת ה"יש" הזאת מצויים שלושה אפני היש: (א) היש הג'יני, (ב) היש הממשי של ההשתל-שלויות הסיבתיות, (ג) ההקשר התכליתי היש הטראנס-צנדרנטי העומד מאחוריו. במקביל לשלושה אפני היש קיימים שלושה עולמות: (א) עולם האמת, (ב) עולם הממשות, (ג) עולם הערך. כערך מציין ל' כל דבר שבתוקף זיקתו אל הטוב או אל המחלט חייב להיות או להתגשם, בהדגישו את יחסי הגומלין ההדוקים בין מושג התוקף לבין מושג הערך סלל ל' דרכים חדשות להתפתחותה של פילוסופיית הערכים במאה ה-20.

תורת היש של ל' היא בעלת אופי ספיריטואלי מובהק. התפיסה הבלתי-אמצעית של ה"אני" הרחני של האדם משמשת מופת לתפיסת מהותו הספיריטואלית של העולם. מה שקיים, ישנו, וחייב להתקיים להבא, אינו אלא רוחו החי האישי של אלהים. רוח זה מקיף באחדותו את ריבוי הרר-חות האישיים בעלי דרגות ועצמות שונות, כפי שאלה נבראו על ידו. תפיסה זו של המציאות קרובה מאד לתורת המוא-דות של ליבניץ (ע"ע).

מושג ה"תוקף" של ל' מוצא את שיתוחו בתורת ההגיון שלו. כנגד הלוגיקה הפסיכולוגיסטית הנשענת על תהליכי החשיבה הממשיים, מעלה ל' את זכותה של תורת ההגיון הטהורה, הנשענת אך ורק על כך שתוקף אמרנותיה ותכניה הוא בגדר ההכרה. אבל, הערובה להכרח תקפם של ההגדים מתחומה של הלוגיקה הטהורה מקומה במוסר. לפי ל' מהווים הדפוסים הלוגיים הנצחיים המתגשמים באקטים השונים של החשיבה, עדות חיה לנוכחותו של הטוב כערך עליין וכמרכיב הכרחי של המציאות בכללותה. הטוב הוא, איפוא, נקודת מוצא להסתעפות ידיעות האדם הרבות על טיבו של העולם, והוא אף נקודת-מוקד המאגדת את כל השקפות

לופץ, סבטינו — Sabatino Lopez — (1867, ליורנו — 1951, מילאנו), סופר ומבקר תיאטרון יהודי, אי-

טלקי. ל' היה פרופסור לספרות איטלקית באקאדמיה די ג'רקה במילאנו. חיבר מספר רומאנים, אולם כוחו העיקרי היה בכתיבת מחזות. הוא פירסם שורה ארוכה של קומדיות אשר בהן תיאר את חיי הבורגנות האיטלקית בת-זמנו. הן זכו להצלחה ואף תורגמו ללשונות אחרות. מן הידועות ביותר שבהן: La buona figliuola („הנערה הטובה“), 1909; La Signora Rosa („מרת רוזה“), 1928; Giovanni no („ג'ובאנינו“), 1948. ל' כתב גם מאמרי-ביקורת ומסות על התיאטרון האיטלקי. חיבוריו האחרים: Gli ultimi Zingari (הצוענים האחרונים), 1919; Cronache teatrali („כרוניקות תיאטראליות“), 1929; S'io rinascessi („אילו נולדתי מחדש“), 1949. — ל' היה פעיל בחיי הקהילה היהודית ובתנועה הציונית באיטליה.

ל' צדיקים, מספרם המינימאלי של הצדיקים החיים בעולם בכל דור ודור ואשר זוכים לראות פני השכינה ובזכותם העולם קיים. מקורה של אגדה זו בבבל, והיא נמסרת בשמו של האמורא אביי (מן המחצית הראשונה למאה ה-4): „לא פחות עלמא מתלתין ושיתא צדיקי דמקבלי אפי שכינה בכל דרא“ (סנה' צ"ג, ע"ב; סוכה מ"ה, ע"ב). מספר זה נתפרסם הרבה בספרות היפה ובאגדות העם, ובפרט בקבלה ובאגדות החסידים, השערות רבות נאמרו במחקר בשאלת מקורו של המספר ומשמעותו. לדעתו של ג. שלום הוא שאוב מן הרעיון האסטרולוגי בדבר 36 הדקאנים השמימיים (ע"ע אצטגנינות, עמ' 457), שכל אחד מהם חולש על 10 ימים בשנה. והם כמושלים על עשר מעלות המזלות; רעיון שהיה רווח גם בתרבות ההלניסטית-המערבית וגם בתורת המזרח. הוצעו גם סברות אחרות בשאלה זו, אולם עדיין אין הדבר ברור. יש לציין כי ל' אינו המספר היחיד הנזכר באגדה בעניין זה. התנא רבי שמעון בר יוחאי סבור כי „אין העולם חסר 30 צדיקים“ (ב"ר ל"ה, ב'; ומקבילות), ובשם רבי שמעון בר יוחאי (דור ראשון לאמוראים) נמסר על 45 צדיקים שהעולם מתקיים בהם“ (ח' צ"ב, ע"א). אם כי גם ספירה זו מבחינה בחלוקה פנימית של המספר 30 ו-15, המציינים את אלו המצויים בארץ-ישראל לעומת חבריהם שבחורל (= בבל; הש"ר מדרש שח"ט [מהדורת ש. בוכר, עמ' 52]). לדעת רב יהודה מציין המספר 30 את מספר „צדיקי אומות העולם“ (שם). את תפוצתו ועירסומו של המספר 36 דווקא, יש לייחס לספרות הקבלה המאוחרת — אשר אימצה אותו.

מ. בר, למקורותיו של המספר ל' צדיקים (בר-אילן, א') תשכ"ג; L. Ginzberg, *The Legends of the Jews*, IV, 151/2, 1913; R. Mach, *Der Zaddik in Talmud u. Midrasch*, 1957; G. Scholem, *Die 36 Verborgenen Gerechten in der jüdischen Tradition* (Judaica, 216-226), 1963 י. ת.

לוצה, רודולף הרמן — Rudolph Hermann Lotze — (1817, באוטצן — 1881, ברלין), פסיכולוג

ופילוסוף גרמני, הדמות הבולטת ביותר בפילוסופיה הגרמנית לאחר מותו של הגל (ע"ע). בנעוריו למד רפואה, וברא-שית דרכו אף פירסם מחקרים בתחום זה: Medizinische Psychologie oder Physiologie der Seele („הפסיכולוגיה והפיסיולוגיה של הנפש“), 1852. מאוחר יותר

(1) ש מ ח ה—Simone—[1582 ז], תציה—1663, שם), רב דרשן. בצעירותו למד בישיבה בוונציה וב1606 הוכתר לרב. ב1648 נתמנה לראש רבני העיר. במקומו של הרב יהודה אריה מדינה (ע"ע). קהילות איטלקיות רבות פנו אליו בענייני הלכה, ותשובותיו פוזרות עדיין בכ"י; רק מקצתן נתפרסמו בקציהם של רבנים אחרים. ל' היה בעל השכלה רחבה בספרות, בפילוסופיה ובלשונות הקלאסיות. שני חיבוריו העיקריים כתובים איטלקית: Discorso circa il stato de gl'Hebrei et in particular dimoranti nell' in-citta città di Venetia (מאמר על מצבם של היהודים, ובפרט אלה הדורים בעיר המהוללת ויניציאה; ר' ביבל'), 1638. Socrate, ovvero dell' humano sapere (סוקראטס, או על החכמה האנושית), 1651. בחיבור הראשון מתאר ל' בייחוד את עיסוקיהם של יהודי ונציה, ואת יחס השלטון נות העירוניים אליהם. הוא מדגיש את תרומת היהודים לכלכלת המדינה, אך אינו נמנע מלהצביע על מחלליהם. החיבור השני עוסק במגבלות הפילוסופיה והשכל.

ר. באקי ומ. א. שולחאס (מתרגמים ומעוררים), ש. ל'. מאמר על יהודי ונציה, תשי"א; L. Luzzatto, *Intorno al rabbino S. L.* (Mosè, I), 1878; R. Bachi, *Israele disperso e ricostruito*, 97-139, 1952.

ד. ק.

(2) מ ש ה חיים [רמח"ל] (1707, פאדובה—1747, כפר יסיף [ליד עכו]), מקובל, בעל-מוטר ומשורר, ראש לחבורה משיחית, שפעלה באיטליה במחצית הראשונה של המאה ה-18. כבר בצעירותו הוכר ל' כעילוי; רכש לו ידיעה מעמיקה במקרא, בתלמוד, במדרשים ובספרות הרבנית, הכיר היטב גם את התרבות האיטלקית בת זמנו. כן קנה לו ידיעה במדעים ובלשונות הקלאסיות ובספרותן. מוריו העיקריים היו יצחק קנטריני (ע"ע), שלימדו לימודי-חול ושירה, הרב ישעיה קסן (ע"ע), שלימדו קבלה והיה גם מדריכו, ידיד ומגיננו בכל תלאתיו. גדולתו הוכרה ע"י כמה חכמים צעירים, ביניהם כאלה שבאו מרחוק ללמוד באוניברסיטת פאדובה, ואט-אט נתלקטה סביבו חבורה ללימודים משותפים בתורת הקבלה.

ב1727 אירע המאורע המכריע בחייו; בהתבחדדו ביחוד דים על דרך הקבלה, שמע קול של "מגיד" (ע"ע) שהבטיח לגלות לו סודות עליונים; ומפי ה"מגיד" כתב בשנים הבאות חיבורים בקבלה, שרובם אבדו, ורק מיעוטם נדפס. תורה זו הורה רמח"ל לבני חבורתו, שלבשה ע"י כך צביון של חברות-סתר קבלית בגון משיחי. אחד ממכתביו של יקותיאל גורדון מוהילנה, מבני החבורה, בהם תיאר את דרך הלימוד שנהגו, הגיע לידי ר' משה חגיז (ע"ע), שראה בו עדות לפעילות משיחית וקבלית אפיינית לחבורות-הסתר השבת-איות, ופנה אל רבני תציה בהעמידו אותם על הסכנה הצפויה. לדעתו, לאמתתה של כלל יהדות איטליה, עקב פעילות זו. ר"י באסאן, אליו פנו רבני תציה, הגן על תלמידו, ונתעוררה מחלוקת חריפה ומקיפה. התפיסה המקובלת היתה, כי רק אדם מושלם ראוי להתגלות כוחות עליונים, ומשום כך טרחו מתנגדי רמח"ל להבליט פגמים באישיותו, ואף טענו, שנמצאו בביתו מכשירים וכתבים המוכיחים שעסק בכישוף. בלחץ הרדיפות הסכים רמח"ל, ב1730, לגנוח את כתביו בקבלה ולהעמידם לפיקוחו של באסאן, וכן התחייב לא לכתוב עוד מפ"י ה"מגיד" בהיותו בחר"ל, כלומר מחץ לא"י, ולא להורות קבלה לאחרים.

האדם המעלה את קיצו של הבורא אל דרגה של הכרה.

מספריו: *Ideen zur Naturgeschichte und Geschichte der Menschheit. Versuch einer Anthropologie* ("מיקרוקוסמוס...נסיון לאנתרופולוגיה") III-I, *Geschichte der Aesthetik in Deutschland*; 1864-1856 (*תולדות האסתטיקה בגרמניה*), *System der Philosophie*; 1868, II-I, 1912.

E. von Hartmann, *L's Philosophie*, 1888; H. Jones, *A Critical Account of the Philosophy of L.*, 1895; H. Schoen, *La Métaphysique de H. L.*, 1902; Ch. F. Pfeil, *Der Einfluss L's auf die logische Bewegung der Gegenwart*, (Diss.), 1914, E. E. Thomas, *L's Theory of Reality*, 1921.

א. גר.

לוצצו (Luzzatto), משפחה יהודית-איטלקית, שמוצאה מתבל לאוזיץ (Lausitz), בגרמניה המזרחית, ושה-עמידה, מאז המאה ה-16, חכמים, רבנים, אנשי-מדע ואישי ציבור. אבי המשפחה, אברהם ל', נתיישב בוונציה באמצע המאה ה-16 (נפ' 1586[?]). ממנו הסתעפו ענפים שונים, שישבו בוונציה, פאדובה, סאן דניאלה (היא עיר-דניאל במקורות העבריים), וקונליאנו. אחד מבניו, יצחק, עלה לא"י, והתיישב בצפת, הוא אבי ר' יעקב ל', בעל "כפתור ופרח" (באזל, שמ"א). בן אחר, שלמה (או שמואל), היה מראשי קהל פאדובה בשנים 1585/6 הוא שהור-ציא לאור את פירוש ספרנו (ע"ע) לתורה. מצאצאיו של שלמה היו ברך,



שלמשפחה ל' — ע"ם ספר העיר פרייהו, שבלאוזיץ

דרשן ומשורר (נפ' 1669), שמוחה (1) ומשה חיים (2). בסאן דניאלה נתיישב לראשונה יוסף ל', מבניו של ר' אברהם (1595). מצאצאי ר' אברהם: האחים אפרים (3) ויצחק (4), שמואל דוד (5). במאות ה-19 וה-20 נתפרסמו לואיגי לוצצו (ע"ע) וג'ינו ל' (7).

E. Morpurgo, *Serie cronologica dei Capi e Rabbini dell' Università di Padova dal 1577 al 1600* (Il Vessillo israelitico, LVI-LVII), 1908/9, id., *Notizie sulle famiglie ebraiche esistenti a Padova nel sec. XVI* (Corriere israelitico, XLVII), 1909; F. Luzzatto, *La Comunità ebraica di Conegliano Veneto*, 1957; id., *Cronache storiche della Università degli Ebrei di San Daniele del Friuli*, 1964.

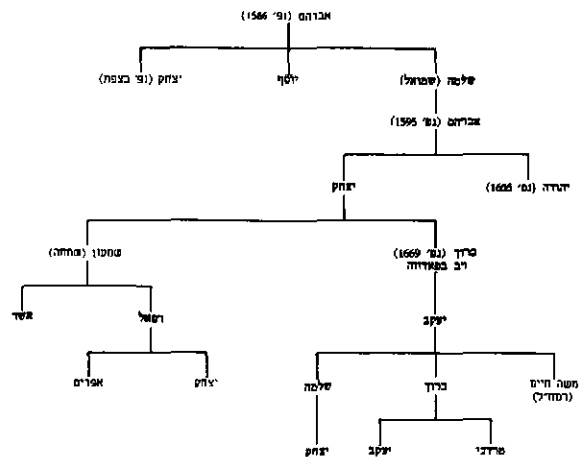

אילו היוחסין של משפ' ל', עד לרמח"ל, ערוך ע"י א. מורפורגו, בני-המשפחה המצויינים באות רקה נזכרים או נרונים בערך זה.

הלוריאנית (ע"ע: לוריא יצחק; קבלה), מטשטש את היסודות המיתולוגיים שבה ומגביר את העיוניים, בתתו פירוש משלו לרעיונותיה העיקריים בדבר הצמצום, השבירה, נפילת הניצוצות דרכי התיקון, ע"י הוצאתם מפשטותם ופירושה כמשל. פירוש זה נתקבל בייחוד ע"י ראשוני החסידות (ע"ע: עמ' 772). לחיבור זה הקדים ספר קטן, "דרך עץ החיים", על החשיבות המיוחדת הנודעת ללימוד התורה בדרך הקבלה. ספר זה נדפס פעמים רבות והוא נפוץ מאד. חיבור אחר מסוג זה הוא "חוקר ומקובל" (שקלאו, תקמ"ה), דיאלוג בין פילוסוף-מקשה למקובל-משיב, בו סותר רמח"ל טענות נפרדות נגד הקבלה, ומסכם את עיקרי קבלת האר"י.

העיקרי בחיבוריו שנכתבו עפ"י ה"מגיד", היה ספר "זהר נתינא" (זהר שני"), ממנו שרדו קטעים בודדים בכ"י; בדפוס הופיעו: "מגילת סתרים" ו"רוץ גניזין" (וארשא, תרמ"ט), ו"תיקונים חדשים" (ירושלים, תשי"ח). אלה כתר ביט בלשון הזהר (ע"ע) ובצורתו הספרותית, ועיקרם רעיון הגאולה, שרמח"ל ניסחו מחדש, תוך שימוש במוטוים קדומים מספרות הקבלה. מקום רב הקדיש לבידוד תפקידיהם של הכוחות השונים במערכת המשיחית: משיח-בן-יוסף, משיח-בן-דוד ומשה. לאחרונה נדפס גם קטע המכיל את גילוייו הראשונים של ה"מגיד", על תאריכיהם. תורת הגאור לה שלו ותיאורי תולדות נשמת המשיח, כלולים גם בחיבוריו "אדיר במרום" (וארשא, תרמ"ו) ו"מאמר הגאולה" (מצורף ל"דעת תבונות", וארשא, תרמ"ט).

בחוגים רחבים ביהדות המסורתית נתקדש רמח"ל בזכות חיבוריו במוסר ובציון. הידוע החשוב שבהם הוא ספר "מסילת ישרים" (אמשטרדם, ת"ק) — אותו כתב באמסטרדם — המדריך את הקורא לעליה הדרגתית במעלות ההתינהגות המוסרית, עד לדרגת רוח הקודש. ע"פ מאמרו של ר' פנחס בן יאיר (סוטה ט', ט"ו; ע"ז כ', ע"ב), הספר כתוב בצורה שיטתית-מופתית, מוסבר בו ערך כל מעלה, הדרכים להשגתה נמנות בקפדנות, והקורא מוזהר מפני מכשולים שונים שבדרך. מושגי קבלה אינם נכללים בספר, אולם היסוד הקבלי ניכר לעתים. הספר נדפס פעמים רבות, והוא אולי ספר המוסר רב-ההשפעה והנפוץ ביותר בתולדות ספרות ישראל. בישיבות תנועת המוסר (ע"ע) בליטא היה זה ספר-לימוד עיקרי.

בספריו מוסר אחרים דן רמח"ל גם בשאלות תאולוגיות עקרוניות: תכלית הבריאה, שכר ועונש, סיועו של הצדיק לתיקונם של רשעים, עולם הבא וימות המשיח, ועוד, בצד דיונו בענייני התנהגות דתית יום-יומית. גישתו קבלית, אך היא מוסחה בלשון העיון הפילוסופי. כאלה הם ספריו: "דרך" (אמשטרדם, תרנ"ו), "דעת תבונות" (וארשא, תרמ"ט), חיבורים שתרמו להשכחת המחלוקת סביבו.

גם בספרות היפה חשוב חלקו של רמח"ל. במשך כל ימי חייו כתב שירים, אולם רק חלקם נשתמרו, וגם מאלה לא נדפס הכל. "ספר השירים" שלו (ירושלים, תש"ה) רובו שירים לעת-מצוא, המעידים על יכולתו הרבה, עושר דימוי וגימיותו בשימושי הלשון. שיריו כתובים ברוח מסורת השירה העברית באיטליה, אשר ינקה מתור-הזהב בספרד ומהשירה האיטלקית בתקופת הרנסאנס ואחריה. מלבדם כתב גם שירים קבליים ומשיחיים, כקבוצת שיריו לליל הפסח, שהוא בעצמו פירשם על דרך הסוד (יחד עם "מאמר הגאור לה" שנזכר). כן כתב תפילות רבות, המשקפות את חיותו

כניעתו לא שיככה את המחלוקת; ב 1731 נשא רמח"ל אשה, אך הוכרח לעזוב את עירו, וב 1735 יצא לאמסטרדם. בהגיעו לפראנקפורט, ביקש מפלט אצל רבה, ר' יעקב הכהן, אולם זה אילצו לחתום על כתב-התכחשות לכתביו ולתורת ה"מגיד". לאחר שרכני ונציה גזרו עליהם שריפה, הועברו הכתבים אל ר' יעקב הכהן, ששרף חלקם וגנן, כנראה, את רובם. רמח"ל התיישב באמסטרדם, שם זכה למידה של שלווה ועסק בכתיבה בתחומים רבים, אך נמנע מעיסוק בקבלה בגלוי ומהוראתה. ב 1743 עלה רמח"ל לא"י, כנראה מתוך מניעים משיחיים, וכדי להשתחרר מהאיסור לעסוק בקבלה. הוא התיישב בעכו ונספה ב 1747 עם אשתו ובנו במגיפה.

חבורתו ופעילותו המשיחית. החוג שנוצר סביב רמח"ל היה הוגה יומרות משיחיות מובהקות. נשתמרו 10 ה"תקנות" הראשונות (מ 1731), עליהן התומים 7 אנשים, ביניהם יקותיאל גורדון, עניינן דרכי הלימוד, יחס החברים לרמח"ל, והגדרת מטרת הלימוד: "שלא ייחשב הלימוד הזה לשום אחד מהחברים לתיקון פרטי, אפילו לכפרת עונות, רק תהיה בו הכוונה שלימה לגמרי לתיקון השכינה הקדושה ולתיקון כל ישראל". אח"כ הצטרפו אחרים לחבורה, ביניהם אחי רמח"ל ומשה דוד גלי (ע"ע), ששימש לה כסופר ונעשה אחד מעמדי התוהך שלה. יקותיאל היה תלמידו המובהק של רמח"ל ושמשו, ואף הפסיק בגללו את לימודי הרפואה. בני החבורה האמינו, כי תהליך הגאולה כבר החל וקיצו קרוב מאד. התקדשותם היתה מכוונת לסייע לתהליך זה, אשר בו נועד להם, כפי שהיו בטוחים, תפקיד מרכזי. מכתביו של וואלי ניתן להסיק, כי ראה את עצמו כמשיח-בן-דוד. ליקותיאל מורלנה נועד תפקידו של שר"ה משבט דן, גלגלו של שמשון הגיבור, שיהיה שר-צבאו של המשיח, וכנראה ניתנו תפקידים משיחיים גם לשאר בני החבורה. זהותו של רמח"ל עצמו במערכת זו מתבררת מתוך פירוש שכתב על כתובתו בשעת נישואיו, בהם ראה סמל לאמאורע גדול בעולמות האלהיים: — אחדות משה וצפורה (שם אשתו), כאחדות יסודות הוכר והנקבה בעולם האלוהות. החתונה הארצית סימלה את גאולת השכינה בעולמות העליריים, והוא עצמו היה משה, הגואל הראשון והאחרון.

בעיה היא, באיזו מידה הושפעה פעילות החבורה מהתנער הזהבתאית. רמח"ל עצמו הודה בהשפעתם של כתביו נתן העזתי (ע"ע), וטען שיש להפריד בין התוך שבהם, שהוא קבלה אמיתית, לבין הקליפה, שהיא הכפירה השבתאית. יש בתורתו של רמח"ל יסודות רבים שניכרת בהם השפעה שבתאית: ירידת המשיח לעולם הקליפות — אף שטען שאין המדובר בהווייתו הארצית בעולם הזה, ושאינו ירידה זו גורמת פגם הטעון תיקון בגשמתו — הסכמה מסויגת לרעיון העבירה המשמשת תכלית תיקון, ועוד. אולם בעניינים אלה הכניס רמח"ל שינויים ותיקונים, שנטלו מהם את עקצם הראדיקלי האנטינומיסטי. הבעיה שלא נפתרה עדיין היא, האם היה גם לשבתאי צבי האיש מקום בתורתו, האם היתה אמת בהאשמות מתנגדיו, שראו בחוגו חוג שבתאי ממש.

יצירתו. חיבורי רמח"ל בקבלה, חלקם מכוונים להוראתה והבלטת מעלתה, וחלקם, לרוב אלה שנכתבו מפני ה"מגיד", משקפים את תפיסתו הקבלית האישית. העיקרי בסוג הראשון הוא ספר "קל"ח פתחי חכמה" (קארעץ, תקמ"ה), המסכם סיכום עיוני-שיטתי מעמיק את הקבלה

רמח"ל (ספונות, ה'), תשכ"א; י. דוד, מעשה שמשון (מבוא
S. Ginzburg, *The Life and Works of M. H. L.*, 1931.

מ.

(3) אפרים (1729, סאן דניאלה — 1792, לוזאן
[שוויץ]), רופא ומשורר. על קורות חייו ידוע אך מעט.
בן 13 יצא לפאדובה, למד שם רפואה ושהה בה עד 1751.
אחרי כן החל בנדודים, כרופא, בערי איטליה השונות, עד
שהיגר ב-1763 לבריטניה ונתמנה לרופא בבית-החולים של
הקהילה הפורטוגאלית בלונדון. ב-1792 יצא משם בדרכו
לאיטליה, אך מת בדרך.

ב-1768 הוציא ל' בלונדון, ב-100 עותקים, קובץ בשם
„אלה בני הנעורים“ (נדפס שוב בשם „קול השחל“ [ברלין],
תק"ן), שכלל את השירים שכתב בהיותו עוד באיטליה, מ.
לטריס (ע"ע) עשה לספר פרסום רב, הוציאו שוב ב-1839,
ועלידיו הגיע פרסומי לליטא, שם השפיעה שירתו של ל'
על שירת האהבה של מיכה יוסף לבנון (ע"ע) ויהודה ליב
גורדון (ע"ע). לפי השמועה הוסיף ל' לחבר שירים גם בלונ-
דון, אלא שכתביו אבדו. שיריו המודפסים, 55 במספר,
כוללים שירים לכבוד חתן וכלה, קינות למת, שירי תהילה
לגדולי-תורה, שירי הולדת ושירי מוסר, אולם החשובים בשי-
ריו הן סונטות האהבה שלו, שבהן הגיע לשלמות צורנית
ולהבעה אינטימית של יחסו הקליל, הספקני והשובבני אל
האשה, הדומה לזה של עמנואל הרומי לפניו. פעמים כתובה
הסונטה ברוח סלחנית, פעמים בעוקצנות ופעמים בלהט
ארוטי. שירת האהבה של ל' מביעה חוויות מציאותיות אינ-
דיוידואליות, ובכך היה משום חידוש בליריקה העברית. ל'
מתגלה גם כמשורר לאומי, הכואב את סבל עמו חולם על
גאולתו. בתש"ב יצאו לאור שיריו ע"י י. פיכמן.

פ. לחובר, תולדות הספרות העברית החדשה, א', 106-108,
תרפ"ח; י. פיכמן, א. ל', חייו ושירתו (שירי א. ל', V-XX),
תש"ב; ח. שירמן, קאנטאטה עברית מאת א. ל' (מחברות
לספרות, ב'), תש"ד; י. קלזנר, היסטוריה של הספרות
העברית החדשה, א', 295-306, תשי"ב; מ. נה, חיקוי ומקור
בשיר ירדיות" לא. ל' (תרביץ, כ"ד), תשס"ו; ח. חמיאל,
להערכת שירתו של א. ל' (טורא, ג'), תשי"ז/ח.

(4) יצחק (1730, סאן דניאלה — 1803, שם), רופא
ומשורר, אחיו של (3). הוא היה מהפעילים בעסקני קהילתו
הקטנה, וב-1777 נסע לווינה להשתדל בפני השלטונות
האוסטריים, שיתנו מקלט ליהודי עירו, לאחר שגורשו ממנה.
בוינה נפגש עם גדול משוררי איטליה בדור ההוא,
מססטיס (ע"ע) וע"פ בקשתו תירגם ל' לעברית את שירו
La Libertà („החירות“). לאחר גירוש היהודים מסאן דניאלה
נשאר ל' יחיד בעירו, אך ביקר לעתים קרובות בקהילות
גוריציה, ורונה, פאדובה וטריסטא, והשתתף בחייהן הצי-
בוריים. כל ימיו עסק במלאכת השיר, ואת שיריו כינס בספר
„תולדות יצחק“, שנשאר אחריו בכתביד (ר' ביכל'). שירתו
כתובה ברובה בצורת הסונטה, והיא כוללת שירים לעת-
מצוא, פואמה על חטאו של אדם הראשון, חידות, שירי קודש
ומוסר, וסאטירה על מנהגי קהילתו, „משניות סנדניאל“,
שנכתבה בלשון המשנה ואשר עליה הוסיף, בשנים מאוחרות,
גם „גמרא“ ו„תוספות“.

ד. אקרט - מ. וילנסקי (מהדירים), תולדות יצחק לר"י ל' עם
אחרית דבר, תש"ד.

(5) שמואל דוד [שד"ל] (1800, טריסטא — 1865,
פאדובה), היסטוריון והוגה-דעות, פרשן המקרא, חוקר

הדתיות-אישיות, וכנראה חיבר גם „ספר תהילים“ חדש, ק"ן
מזמורים, אשר נגנו.

את עיקר פירוטו בתחום הספרות היפה קנה ב-33 מחזותיו
השיריים. את „מעשה שמשון“ (מנטובה, תפ"ז) כתב בצעיר-
רותו, כהדגמה לספרו החשוב בביקורת הספרות וברטוריקה,
„לשון לימודים“ (כנ"ל). הודעתו העמוקה של רמח"ל עם
גיבורה, הקשורה אולי גם בנימוקים משיחיים, מקנה ליצירה
ערך שירי חשוב. בצעירותו כתב גם את „מגדל-עז“ (ליפסיה,
1837), הגדול והחשוב במחזותיו. המחזה כתוב במתכנת
הדרמות הפאסטוראליות האיטלקיות מאותה תקופה, אך
העלילה משולבת במסגרת עברית ויהודית במידה כזאת
שיש הסוברים, כי אין היא אלא אלגוריה קבלית. השפעת
המחזה בדורות הבאים היתה גדולה מאד, מחוזה האחרון,
„לישרים תהלה“ (אמסטרדם, תק"ג) נכתב באמסטרדם
הוא משקף, כנראה, את חוויותיו כנרדף, תכנו עלילת-
אהבים שיגרנית בנוסח המצוי הרבה באותה תקופה.

כתביו הספרותיים השפיעו על הסופרים העבריים באי-
טליה במאה ה-18. מהם הגיעו אל ראשוני המשכילים העברים
בגרמניה ונעשו מקור השפעה ומופת לחיקוי בשירה ובדרא-
מה. המשכילים קיבלו את רמח"ל כאחד מהם ולא זכרו את
ההאשמות בכישוף, במשיחיות ובשבתאות, מעשים שהיו
שנואים עליהם לא פחות מאשר על רבני ונציה.

כתבים בעלי אופי אישי, אוצר גדול של אגרות
רמח"ל, וכן אגרות אליו ועליו, נדפסו לאחרונה („אגרות
רמח"ל ובני דורו“, תל-אביב, תרצ"ז), וע"י כך נתאפשרה
עריכת רשימה ביבליוגרפית של יצירותיו ונפתח מקור
נוסף להכרת תורתו. חיבור חשוב מסוג זה הוא גם ספרו
„קנאת ה' צבאות“, אשר נדפס בחלקו (קניגסברג, תרכ"ב),
ובו הוא דוחה את ההאשמות עליו בנושא השבתאות; אך עם
שילתו את השבתאות שיללה גמורה וחריפה, לא שלל לחלוט-
טין את תורת הקבלה שלה.

מקומו של רמח"ל בתולדות הספרות העברית שנוי במח-
לוקת. יש שהציגוהו כפותח הספרות העברית החדשה. אחרים
חולקים על כך. עובדה היא כי רמח"ל קשור קשר אמיץ אל
התופעות המרכזיות בתולדות ישראל במאה ה-18, קבלת
האר"י וההתעוררות המשיחית השבתאית, ועם זאת לא הת-
רחק מעולם-התרבות הכללי והחילוני של זמנו. אולם בעוד
שחכמים אחרים באיטליה, כר' זוהר מן האדמים (ע"ע) ור'
יהודה אריה מדינה (ע"ע), הושפעו מהתרבות הכללית עד
כדי נקיטת יחס ביקרתי אל תחומים שונים בתרבות העברית,
לא נמצאה ביצירתו של רמח"ל כל סתירה ביניהם. רמח"ל
הוא איש-האשכולות, שהקף התעניינותו וידיעותיו חורגים
הרבה מגבולותיו של רב או חוקר בזמנו. ייחודו מתבלט בכך,
ששלושת הזרמים הגדולים ביהדות של סוף המאה ה-18,
שעיצבו את דמותה במאה ה-19 כולה: החסידות, המתנגדות
ההשכלה, הושפעו השפעה עמוקה מיצירתו: ההשכלה —
מיצירותיו הדראמאטיות, החסידים מתורת הקבלה שלו,
המתנגדים מכתביו במוסר ובעיון.

י. אלמנצי, תולדות רמח"ל מסאדובה (כרם חמד, ג'),
תקצ"ח; ש. גינצבורג, רמח"ל ובני דורו; מבוא, תרצ"ז;
ח. שירמן, המחזות של מ. ח. ל' (גליונות, כ"א), תש"ח;
פ. לחובר, על גבול הישן והחדש, 29-95, תשי"א; ג. בך
מנחם, כתבי רמח"ל, תשי"א; י. תשבי, יחסו של רמח"ל
אל השבתאות (תרביץ, כ"ז), תשי"ח; הג"ל, התסיסה המ-
שיחית בחוגו של רמח"ל, לאורם של כתובה ושירים משר-
חיים (ספרייבל ל' בער), תשכ"א (כוננו בספרו: גתיכי
אמונה ומינות, 169-203, תשכ"ד); מ. בניהו, המגיד" של

עם היהפך משפחת האבות המצומצמת לאומה גדולה. לדעת שד"ל פעלו שני יסודות בתרבות העולם — היוצרות והיהדות. הראשונה נתנה לעולם את „הפילוסופיה, האמנויות, המדעים, התפתחות ההכרה, הסדר, אהבת היפה הגראנדיזם, המוסר השכלי המחושב“. היהדות העניקה לעולם את „הדת, מוסר הלב חסר-האנוכיות, אהבת הטוב“.

שד"ל שלל עיונים מטאפיסיים ועיסוק-יתר בפילוסופיה, בהנחה כי „מה שאינו תחת החושים לא יפול כמו כן תחת המחקר“. בכלל ראה שד"ל בפילוסופיה יסוד שלילי, העשוי להזיק לאמונה התמימה. על רקע זה מותח שד"ל ביקורת על הרמב"ם והראב"ע, ובייחוד על שפינוזה, ולעומתם הוא משבח יוצרים שינקו מרוחה המקורית של היהדות, כר יהודה הלוי ורש"י. בקבלה לא ראה שד"ל תופעה יהודית מקורית כלל („ויכוח על חכמת הקבלה ועל קדמות ספר הזוהר“, תר"ב); דעתו הביקורתית על הקבלה, וגם על החסי-דות, באה לידי ביטוי בהתכתבות הפולמוסית בינו לבין אליהו בן-אמוחג (ע"ע), שהיה צעיר ממנו בשנים.

אף כי האמין בתורה מן השמים, ניגש שד"ל לחקירתה ברוח של ביקורת תפשית ומתוך עמדה מדעית. החידוש שבעבודתו ועיקר ערכה היה בעצם העמדת הבעיות על הפרק ובשימוש בתגליות המדעיות של ימיו לשם מציאת פתרונן. שד"ל היה הראשון מבין הפרשנים המודרניים שנתן משקל מלא לחומר הנמצא בספרות חז"ל. כמרכן השתמש למכביר בעבודותיהם של פרשנים מאומות העולם. כיחס לתורה היה סבור כי נתוני המסורת התאמתו היא חיבור אחיד, שיצא כמות שהוא מתחת ידו של משה רבנו. כן הגן שד"ל על אחדותו של ספר ישעיה (ע"ע). אך הוא שלל את הדעה המסורתית, כי ספר קהלת נכתב ע"י שלמה המלך, וייחס אותו לימי בית שני. לכמה מקומות במקרא הציע תיקוני נוסח. במחקריו הסתמך על שפות שמיות אחרות, וידעיותו היסודיות בשפה הסורית היו לו לעזר רב בעבודתו על תרגום אונקלוס („אהוב גר“, תק"ץ). חקר גם את שפת השומרנים. מטרתו בפירושי העבריים היתה הבנת פשטם של המקראות; כדי לקרב את בני דורו למקרא. שקד שד"ל על תרגומו לאיטלקית, ואף הספיק לפרסם את תרגומו לחומש ולהפטרות, לספרי יהושע, שופטים, ישעיה ואיוב, וכן לחלק ניכר מספרי ירמיה, יחזקאל, הושע ותהילים. אחרי מותו השלימו תלמידיו את מפעלו. תרגומו הם מופת לדייקנות ולנאמנות לרוח המקור ולפרטיו, ואף כי צורתם התיישנה במקצת, שימשו הם יסוד לתרגום היהודי החדש שנתפרסם באהרונה (טורינג, תש"ך—תשכ"ז).

ספריו של שד"ל על הדקדוק העברי הארמי קידמו בהרבה את המחקר בתחום זה, הגם שלחלק ממסקנותיו אין עוד ערך רב, לאור ההתקדמות בחקר השפות של המזרח הקדום. אהבתו לשפה העברית באה על ביטוייה בעיקר בפעולתו הענפה לגילוי שירת יה"ב ופרסומה; ע"י איסוף כ"י עתיקים ודפוסים נדירים, הזדרתם והוצאתם לאור. הוא היה בין מייסדי חברת „מקיצי נרדמים“ (ע"ע), ובמסגרת פעולתו בחברה זו התחיל ב-1864 בפרסום הדיואן של ר' יהודה הלוי (ע"ע, עמ' 195), לאחר שכבר פרסם לפני כן חלקים ממנו. מחקריו במקצוע זה מצאו את סיכומם במבואו למחזור הא"י טלקי (ר' להלן), ובחלק ב' של „נחלת שד"ל“ (1880). שד"ל שאף לחדש את נעורי השפה העברית, והפרוזה שלו היא מופתית מבחינת הביטוי וצלילות המחשבה, ואפשר לראות

ספרות, מחנך ומשורר, מאבות חכמת-ישראל (ע"ע, עמ' 410). אביו, חזקיה, שנולד בסאן-דיאלה, ועבר לטריס-טה ב-1778, היה חרט במקצועו. וכן נתעסק במכאניקה (לפי דברי שד"ל אף היה קרוב להמצאת מכונת הקי-טור). כבר בגיל רך הראה שד"ל נטיה יוצאת מהכלל ללימודים: בן 3 החל לבקר בביה"ס, כבן 8 חשב על כתיבת פירוש חדש לספר איוב, ובגיל 13 הגיע להכרה, שג"י קוד המקרא מאוחר הרבה

מימי עזרא. ב-1814 מתה אמו, והוא נאלץ לדאוג למשק הבית העני, אך המשיך כאוטודידאקט בלימודיו ביהדות, במדעי הרוח והטבע. בגיל 17 סיים את הש"ס, כשמורו העיקרי במקצוע זה היה אביו. מורים חשובים אחרים היו: ר' רפאל ברוך סגרה (ע"ע) ור' מרדכי יצחק קולותיאה. שעורים בתלמוד שמע כשנתיים גם מפי ר' אברהם אליעזר הלוי, רבה של טריסטה, אך לרגל חלוקי דעות, הפסיק את לימודיו אצלו. את פרנסתו מצא בשיעורים פרטיים, וכדי שיוכל להתמסר ללימודיו, סירב לקבל סמיכות לרבנות, שהיתה עשויה להבטיח לו פרנסה מכובדת. כבר בנעוריו שלח ידו בשיירה, בעברית ובאיטלקית, ובהיותו בן 21 תירגם את סידור התפרי לה לאיטלקית. ב-1828 נשא לאשה את בתו של מורו רפאל ברוך סגרה, ובאותה שנה נתמנה, בהמלצתו של י. ש. רג"ז (ע"ע), לפרופסור בבית-המדרש לרבנים בפאדובה (ע"ע בתי-מדרש לרבנים, עמ' 985). מאז התמסר ליל ללימודי היהדות ובזכותו יצא לבית-המדרש בפאדובה שם למרחוק. עם זאת נמצאה פרנסתו בקושי וגם פקדוהו אסונות רבים. אשתו מתה עליו ב-1841, ולאחר שנשא את אחותה, מתו עליו 2 בנות ו-31 בנים, ביניהם בכור-אהובו אהב-גר (ר' להלן, [6]).

שד"ל עסק כמעט בכל ענפי חכמת ישראל, ובכמה מהם היה ממניחי-יסוד. הוא עמד בקשרי מכתבים עם רוב חכמי ישראל בני-זמנו באיטליה ובאירופה כולה, ואיגרותיו שנאספו ב-3 כרכים גדולים, רובן בעברית, הן אוצר בלום של ידיעות בתחומים רבים של חכמת ישראל. בדברים רבים היו דעותיו שונות מאלו של בני-דורו, הוא עצמו חש בזה וקיווה, כי בני הדורות הבאים יבינוהו (ר' מכתבו אל ש"ח האלברשטאם, אגרות שד"ל, עמ' 1395). כל חייו חיפש את שביל-הזהב שבין המחקר המדעי האובייקטיבי והאמונה בה' ובתורתו, ובחיפושיו אחר האמת לא נרתע מן השימוש בכ"י טויים קשים, אף אם הסבו לו אי-נעימות.

ברוח דבריו של מגדלסון (ע"ע), סבור היה שד"ל כי אמונת היהדות אינה בעיקרה מערכת של דוגמות אמתיות, כ"אם חוקים ומשפטים. תורת ישראל מיוסדת על האמנה בהשגחת-ה' בשכר ועונש ובבחירת ישראל, ומצוותיה מכור-נות לקיום העם. תורת משה לא באה ללמד עקרונות אמונה, כי אליהם הגיעו כבר אברהם ושאר האבות בעצמם, ואת אמונתם נטעו בלב צאצאיהם; משה לימד מפי הגבורה מצוות מעשיות המכוונות לשמר ולקיים לנצח אותם עקרונות-אמונה,

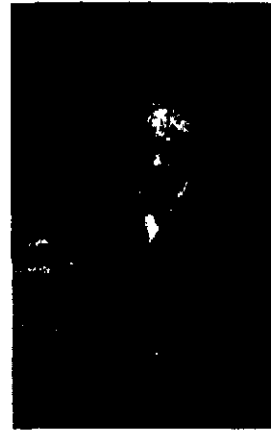

שמואל דוד לוצצו

—1857 „denti israeliti... להרצאות... לסטודנטים יהודיים“), 1857—
 Il Pentateuco colle Haftarat volgarizzato; 1870
 Lezioni di teologia; 1860—1858 „החומש וההפטרות“),
 morale israelitica „הרצאות על התאולוגיה המוסרית
 היהודית“), 1862 (עבר א. ד. ליבערמאן, צדקה ומשפט,
 תרכ"ז; גרמנית: 1864; פולנית: 1893); Lezioni di
 teologia dogmatica israelitica „הרצאות בתאולוגיה דוג-
 מאתית יהודית“), 1863; Elementi grammaticali del
 caldeo biblico e del dialetto talumidico babilonense
 „יסודות הדקדוק של הארמית המקראית ושל הדיאלקט של
 התלמוד הבבלי“), 1865 (החלק על לשון התלמוד הבבלי
 תורגם לעברית ע"י ח. צ. לערנער, תר"ם. כן תורגם הספר,
 על שני חלקיו, לגרמנית [1873] ולאנגלית [1876]); La
 Sacra Bibbia, volgarizzata da S. D. L. e continuatori,
 „התנ"ך מתורגם ע"י שד"ל וממשיכיו“), IV—I, 1875—1868;
 Autobiografia „אוטוביוגרפיה“), 1882; Opere del De
 Rossi „יצירותיו של דה רוסי“ — רשימה ביבליוגרפית),
 1857.

מלבד כל אלה פירסם שד"ל למעלה מ-300 מאמרים ביותר
 מ-30 כ"ע בעברית ובלועזית.

בעריכתו יצאו הספרים הבאים: „הפלאה שבכרכיו“,
 לישעיה פיק-ברלין (ע"ע), (1859—1830); „סדר תנאים ואמר
 ראים“, ע"פ כ"י (תקצ"ט); „בתולת בת יהודה“ — ליקוטי
 שירים מדיואן ר' יהודה הלוי, ת"ר; „דיואן ר' יהודה הלוי“
 (1864); „טל אורות“ — לקט 81 פיוטים (1881).

י. ל. רשימת מאמרי שד"ל וז"ל הנפוצים במכתבי העתים
 ובספרים שונים, 1881; י. ח. קסטליוני, יד שד"ל, 1895;
 י. קלזנר, היסטוריה של הספרות העברית החדשה, ב:
 47—127, תשי"ב; ש. בארון, שד"ל והמספחה בשנות
 התר"ח-ט (ספר אסף), תשי"ב; ש. רוטבוסקי-הלפרין, ש.
 ד. ל. (שד"ל) והתנגדותו לר' משה בן מימון, תשי"ו, א. א.
 אורבך, ש. ד. ל. (בתוך: „חברת מקיצי גרמנים“ תרכ"ד—
 תשכ"ד), תשכ"ד; א. רוסא, דרכו הפרשנית של שד"ל
 (דעות, ל"א), תשכ"ו; ד. גולדשמיט [מהדיר], ש. ד. ל.,
 מבוא למחזור בני רומא, תשכ"ו; מ. הרטום (מתרגם), שד"ל,
 מבוא לתורה (בית מקרא, ל"ג), תשכ"ח; הג"ל, פוקים
 במשנתו של שד"ל, תשכ"ח; Verband der Vereine für
 jüdische Gesch. und Litt in Deutschland, S. D. L., ein
 Gedenkbuch z. hundertsten Geburtsst. 1900, I. Elbogen,
 S. D. L.'s Stellung zur Bibelkritik (MGWJ, 44), 1900;
 I. Zoller, Il periodo triestino delle vita di S. D. L. (Ras-
 segna Mensile di Israel, VIII), 1933, E. S. Artom, S. D. L.
 Grammatico, filologo e letterato (ib.), Y. Colombo, Il di-
 battitoira L. e Benamozegh intorno alla Kabbalà (ib., X-
 XII), 1934; D. Lattes, S. D. L., Poeta (Scritti in memoria
 di S. Mayer), 1956; N. H. Rosenbloom, L.'s Ethico-Psycho-
 logical interpretation of Judaism, 1965; Nel primo cente-
 nario della scomparsa di S. D. L. (La Rassegna Mensile
 di Israel, XXXII), 1966.
 מ. ע. ה.

(6) אִוְהַב גַּר — Filosseno — 1829, טרנסטה —
 1854, פאדובה), חוקר יהודי, בנו של שד"ל. הוא למד בביהמ"ד
 לרבנים בפאדובה, וכבן 15 כבר עסק בפיענוח כתובות בבית-
 הקברות היהודי העתיק שם (הכתובות נתפרסמו בחלקן,
 אחרי מותו, בידי אביו „כוכבי יצחק“, 15, 1851; 32, 1865).
 כבן 20 נודע כאחד הבלשנים-המזרחנים החשובים. זמן מה
 עשה ל' בפאריס. מן המחקרים שהספיק לפרסם בימ-חייו
 הקצרים Les Sanscritisme de la langue assyrienne „הסאנ-
 סקריטיזמים של השפה האשורית“, 1849; Études sur les
 inscriptions assyriennes de Persépolis, Hamadan, Van
 et Khorsabad „מחקרים על הכתובות האשוריות של פרס-
 פוליס, האמאדאן, ואן חורסאבאד“, 1850; Notice sur

בה את ראשית הפרוזה המדעית העברית. בעוד שכתבי
 האיטלקיים נראים היום כבדים ומישנים, נקראת העברית
 שלו בקלות. שיריו העבריים, אף שאין השראתם הפיוטית
 נשגבה ביותר, מצטיינים גם הם בצחות הלשון ובעדינות
 הרגש. בקנאותו לעברית דחה כל הצעה לפרסם את פירושו
 לישעיה בגרמנית, מחשש שמא יפריע הדבר את תכניתו לפר-
 סמו בעברית. העברית היתה שפת ההוראה בביהמ"ד לרבנים
 שבראשו עמד, ושפת השיחה בינו לתלמידיו.

שד"ל התעניין גם בבעיות האקטואליות של זמנו. בהיותו
 נתין הקיסרות האוסטרית-הונגארית היה נאמן לחוקיה, ואף
 כי צידד בזכות שחרורה של איטליה, לא גילה אותה הת-
 להבות לרעיון זה שאיפיינה את מרבית בני-דורו היהודים.
 הוא היה בדעה, כי האמנציפציה לא תפתור את בעיות עם
 ישראל, ודגל בטיפוח התודעה הלאומית יחד עם הרגשת
 רעיונות היסוד של היהדות. הוא היה מקפיד על שמירת
 המסורת, ואף הטיף לכך במלים בוטות באיגרותיו למלומדים
 שונים והתנגד לתנועת הרפורמה. הוא ציפה שיהודים יעלו
 לא"י, יתרחקו שם משיטת החלוקה (ע"ע) ומ„הבטלה הקדר-
 שה“, ויתמסרו לחקלאות במסגרת חברה חדשה, שתישען על
 משפט התורה ותהיה למופת לשאר האומות.

שד"ל העמיד שורה שלמה של תלמידים, ששימשו כמנ-
 היגים רוחניים לקהילות איטליה במחצית השניה של המאה
 ה-19. עם תלמידיו נמנו, מלבד בנו בכורו אהב-גר (ר'
 להלן), מרדכי מורטרא, הלל ז'לה טורה (ע"ע), אהוד לוליה,
 ואחרים.

עיקר פירומו של שד"ל לדורות במפעלו הספרותי
 העצום, בכל תחומי חכמת ישראל. להלן רשימת ספריו. לפי
 הסדר הכרונולוגי של הופעתם הראשונה. בעברית: סידור
 תפילה בנוסח אשכנז, עם תרגום איטלקי (1821—1829);
 „כינור נעים“ — אוסף שירים, א'—ב' (1825—1879); „סי-
 דור תפילה בנוסח איטליאני, עם תרגום איטלקי“, א'—ב'
 (1829); „אהוב גר“ — פירוש על תרגום אונקלוס (תק"ץ);
 „אבני זכרון“ (עם יוסף אלמנצי [ע"ע] — על 76 מצבות
 שבטולוז (תר"א); „המשתדל“ — באורים לתורה (1847);
 „בית האוצר“, א'—ג' — מסות על השפה העברית (תר"ז—
 תרמ"ט); „ריכוח על חכמת הקבלה ועל קדמות ספר הזהר“
 (תר"ב); „ספר ישעיה, מתורגם איטלקית ומפורש עברית“
 (1855—67); „מבוא למחזור כמנהג בני רומא“ (תרס"ו; ור'
 ביבל); „מאמר ביסודי דקדוק לה"ק“ (תרכ"ח); „המישה
 חומשי תורה מתורגמים איטלקית ומפורשים עברית, עם
 הקדמה איטלקית“ (תרל"א—תרל"ו); „פירושי שד"ל על
 ירמיה, יחזקאל, משלי ואיוב“ (תרל"ו); „יסודי התורה“ —
 על עיקרי היהדות (1880); „נחלת שד"ל“, א' — לוח הגאר-
 נים והרבנים הקדמונים; ב'—ג' — לוח הפייטנים (מתוך:
 „אוצר טוב“, 1878—1883); „אגרות שד"ל“, א'—ט', תרמ"ב—
 תרנ"ד; „יד יוסף“ — קטלוג ספריית יוסף אלמנצי, תרכ"ד.
 בלועזית: Prolegomeni ad una grammatica ragionata
 della lingua ebraica „מבוא לדקדוק הגיוני של השפה
 העברית“, 1836 (תורגם לאנגלית ע"י S. Morais, 1896);
 Il Giudaismo illustrato „היהדות ופירושה“, 1848;
 Calendario ebraico per venti secoli „לוח עברי ל-2000
 שנה“, 1849; Il Libro di Giobbe volgarizzato „התרגום
 ספר איוב“, 1853; Grammatica della lingua ebraica
 „דקדוק השפה העברית“, 1853; Discorsi... agli stu-

לחוקה בפאדובה, 1894 — ב-
פרוגה ומ1898 ברומא. ל' ראה
בצורות השתנות של קואופרא-
ציה. חסכון עממי ותחיקה סוציא-
לית פתרון לבעיות החברתיות
של תקופתו. הוא פירסם ספרים
ומאמרים מרובים על כך, ופעל
למעשה ביסוד באנקים עממיים
ובעידוד קואופראציה צרכנית.

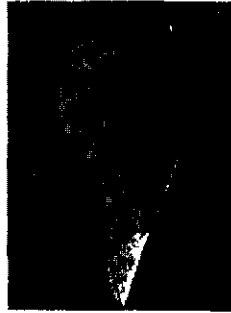

לואיג'י לוצטו

משרד החקלאות, התעשייה וה-
מסחר. ב1871 נבחר לפארלאמנט האיטלקי, שבו היה עד
1921 ציר בבית-הנבחרים ואח"כ סנאטור. בשנות 1891—
1910 היה ל' חמש פעמים שר האוצר, ובתפקידו זה פעל
לאיזון התקציב ולהורדתה של מעמסת הריבית (ע"ע איטליה,
עמ' 750) שאיפשרה להגדיל את ההשקעות בשירותים שונים.
ב1910—1911 היה ראש-הממשלה. הוא פעל להידוק הקשרים
עם צרפת ועם ארצות לאטיניות אחרות, וכן יזם חוקים
סוציאליים שונים — להגנת האשה העובדת, עבודת ילדים,
פיצויים לתאונות עבודה, ביטוח זקנה ועוד.

בצעירותו קיבל ל' חינוך עברי, אך מרבית חייו לא גילה
עניין ביהדותו. עם זאת התגאה במוצאו ופעל הרבה להגנת
היהודים הנרדפים ברומניה ובפולגיה ובשנותיו האחרונות
גילה עניין רב בהתיישבות העובדת בארץ-ישראל ובאותו-
גיבוייה העברית. הוא הרבה לעסוק בדתות השונות וכתב
כמה ספרים בנושא זה. ב1952 נתפרסמה אסופת ספריו,
Operé di L. L., I-IV.

Y. Behar, *L. L.*, 1928.
א. ל.

לֹּוּצִין (Leucine), חומצה α אמינו איזו-קאפרנית. אחת
החומצות האמיניות ההכרחיות לגוף האדם (ע"ע
אמיניות, חמצות, עמ' 973, וטבלה עמ' 967/8). ל' שייכת
לקבוצת החומצות החד-אמיניות חד-קארבוקסיליות. הנקודה
האיוואלקטרית שלה 6.04 ומסיוטה במים קטנה —
תכונה המאפשרת להפרידה מתוך תערובת עם חומצות אמי-
ניות אחרות שרובן מסיסות יותר. מפיקים ל', בדרך-כלל,
מהמוגלובין של סוסים או מגלובולין החלב, בהם היא מצויה
בכמויות גדולות יחסית.

ל' התגלתה לראשונה בחלבון הגבינה ב1818 ע"י פרוסט
(ע"ע), אולם רק בשנת 1891 התברר מבנה המדויק. פרטי
הביסיתנה של ל' ידועים כיום רק בכמה מיקרואורגניזמים.
נוסף לתפקידה בבניין תלבושים, חשובה ל' בכך שהיא חומצת
אמינו קטוגנית, כלומר פירוקה ברקמות מביא ליצירת גופים
קטוניים (ע"ע) ולא ליצירת גלוקוזה. ליקוי תורשתי מסוכן
ונדיר, הקשור במטאבוליזם של ל' ושל חומצות אמינו קטו-
גניות אחרות — ראלין ואיוולוצין, מתבטא בחסר יכולת
לנצל במטאבוליזם וגורם לניוון גופני ושכלי, ובסופו של
דבר למוות. לתוצרי פירוקה של ל' יש חשיבות גם כביר-
סינתזה של כולסטרול (ע"ע).

לוצ'יפּרין — **לוצ'יפּרין**, ע"ע **לומיניסצ'נצ'יה**
ביולוגית.

לוּצֶק (רוס' Луцк, פולני' Łuck), עיר בבריה"מ, בצפון-
מערב אוקראינה, 140 ק"מ מצפון-מזרח ללבוב;
בירת פלך וולין (ע"ע); 72,000 תוש' (1964). יושבת על

Abou Jousouf Hasdai ibn Shaprout («הערה על חסדאי
אבן שפרוט»), 1852; Memoire sur les Juifs d'Abyssinie;
ou Falashas («חיבור על היהודים החבשים או הפלשים»),
1854—1851.

S. Morais, *Italian Hebrew Literature*, 1926.

ד. ק.

(7) ג'ינו' — Gino — (1878, פאדובה — 1964, ונציה),
היסטוריון איטלקי, יהודי. מגדולי ההיסטוריונים של המאה
ה20. הוא היה ב1910—1920 פרופסור באוניברסיטת בארי,
ב1921 — בטריסטה, ומ1922 בונציה. ל' נחשב למייסד האס-
כולה ההיסטורית הכלכלית באיטליה ומורה דגול של חכמיה
בימינו. הוא פירסם ספרים על תולדות הכלכלה באירופה ביה"ב
ובעת החדשה, ביניהם: *Storia del commercio, I: Dall' antichità al rinascimento* («תולדות הסחר, I: התקופה העתיקה והרנסאנס»), 1914; *Storia economica dell' età moderna e contemporanea* («היסטוריה כלכלית של התקופה החדשה ושל ימינו»), I-II, 1932—1948. מספרו *Storia economica d'Italia. L'antichità e il medioevo* («היסטוריה כלכלית של איטליה. התקופה העתיקה וה"ב"») יצא רק הכרך הראשון ב1949. במיוחד עסק ל' בהיסטוריה הכל-
כלית של רפובליקת ונציה. ספרו על כלכלתה במאות 11—16: *Storia economica di Venezia, dall' XI al XVI secolo* (1961), נחשב ליצירת מופת. הוא עסק גם בתולדות היהודים באיטליה ופירסם בנושא זה מחקרים, שבהם דן גם על פעילותם הכלכלית בוונציה ובמקומות אחרים. ל' היה פעיל במוסדות היהודיים וציוניים, ופירסם מאמרים אחדים על כלכלת ישראל ועל התנועה השיתופית בה. בשל נטייתו לסוציאליזם נרדף ל' בתקופת השלטון הפאשיסטי. בזמן מלח"ע II, כשגברו הרדיפות, הוסתר ע"י ידידו המשפחתי את עבודתו בשם בדוי. כחוקר היסטוריון של הכלכלה זכה ל' להערכה בינלאומית. רשימה של כתביו נתפרסמה בכה"ע *Nuova rivista storica* (vol. XLIX fasc. I-II), 1965.

ד. ק.

(8) פדריקו — Federico — (1900, רומא — 1961, רמות-השבים), ציטני, חוקר יהדות איטליה, מצאצאי ענף סאן דניאלה של משפחת ל', עסק באיסוף, רישום וצילום של חפצי אמנות יהודיים ועדויות היסטוריות על חיי היהודים באיטליה, ובמיוחד במחוז ונטו. בנושאים אלה פירסם מחקרים אחדים, וספר בשם *Cronache storiche della Università degli Ebrei di San Daniele del Friuli* («כרתיקות היסטוריות של קהילת היהודים מסאן דניאלה»), 1964. היה פעיל בתנועה הציונית באיטליה, וב1935 עלה לא"י בסירה פרטית, בכוונה לתרום לפיתוח ענף הדיג בארץ, התיישב ברמות-השבים, עבד בחקלאות המשפחתי לטפח את מחקריו ההיסטוריים. ב1962 יצא ברומא ספר זכרון: *Volume speciale [di la Rassegna Mensile di Israel] in memoria di F. L.*

ד. ק.

לוּצֶטִי, **לוּאִיג'י** — Luigi Luzzatti — (1841—1927), מדינאי, כלכלן וסופר איטלקי, יהודי. ל' נולד בוונציה למשפחה אמידה. בצעירותו אירגן אגודה לעזרה הדדית בקרב הגונווליריים (משיטי הסירות) בעירו. השלטנות האוסטרית גרשהו באשמת «מהפכנות». הוא עבר למילאנו ונהיה שם מרצה לכלכלה (1863) וב1866 נתמנה לפרופסור

בין שתי מלה"ע קיימה הקהילה רשת מסועפת של מוסדות חינוך ותרבות. עזרה סוציאלית וקואופרציה כללית. בשנים 1928—1938 הופיע בל' שבועון יידי בשם „וואלינער פרעסע“, היו בה קרוב ל-50 בתכ"ג וכן בתי מדרשות של אדמורים מקומיים. — רבה האחרון של ל' היה זלמן סורוצקין (ע"ע). בפרוץ מלה"ע II הגיעו לל', שהיתה בתחום הסיפוח הסובייטי, אלפי פליטים יהודיים מאיזורי הכיבוש הגרמני. רובם הוגלו למזרח הרחוק. לאחר שדחו את קבלת הנתינות הסובייטית, ביולי 1940. לאחר נפילת ל' בידי הגרמנים (יוני 1941), נעצרו כ-5,000 יהודים הוצאו להורג; 17,000 היהודים האחרים נכלאו בגטו והושמדו ביולי 1942. כ-500 בעלי מקצוע שהושארו בחיים, נפלו בהתקוממות נואשת בדצמבר 1942.

נ. שרון (שטרומן) [עורך], ספר ל', תשכ"א; B. Wasil-tyński, *Ludność żydowska w Polsce w wiekach XIX i XX*, 1930; S. Bronsztejn, *Ludność żydowska w Polsce w okresie międzywojennym*, 1963

א. ל. ק.

לוֹצְקִי, אֶהֱרֹן (1894, דימדובקה [ליד לוצק] — 1957, ניריורק), כנור הספרותי של אהרן צוקר, משורר יידי. כבר בילדותו גילה נטיה לנגינה חמר ועזב את לימודיו בחדר בגיל 12, כדי ללמוד חזנות בעיר לוצק. אולם עקב התנגדותו של אביו נאלץ ל' לזנוח את החזנות המשיך בלימודי-קודש בישיבה עד גיל 21. בגיל 14 התחיל לכתוב שירים בידיה בעידודו של י. ל. פרוץ, שהשתדל לקרבו. בשנת 1914, זמן קצר אחרי פטירת הוריו, היגר ל' לניר-יורק ושם פירסם בשנת 1917 בעתון „יידישער טאגעבלאט“ את שירו הראשון בשם „איידער אזוי לעבן בעסער שוין דער טויט“ („במקום חיים כאלה טוב יותר המוות“). השיר הזה פתח לפניו את דפי העתון „פאָרווערטס“, שבו פירסם את שיריו בהשתמשו בפעם הראשונה בכנור הספרותי „א. לוצקי“. בשלהי מלה"ע I, התגייס ל' לחיל-המשלוח האמריקאי ונלחם בשדות הקרב של ורדן. בשובו מן המלחמה לארצות-הברית, התחיל ל' לפרסם את שיריו בכתבי עת שונים, ביניהם „די פעדער“, „דער גרויסער קונדס“, „קינדער-זשורנאל“, „ניי-ידיש“ ואחרים. שיריו נכתבו בסיגנון מיוחד במינו, אשר נקרא אח"כ על ידי הבקורת „נוסח לוצקי“. אפייניים ל„נוסח לוצקי“ הם שיריו מן המחזור „פון א טויטער וועלט“ (מעולם מת“). משנת 1921 התחיל ל' להופיע כאימפרוביזטור בקונצרטים פומביים, בהם קרא את יצירותיו תוך שילוב אמנות הדקלום והשירה באמנות המשחק הדרמטי והמיקה. המפורסמות שבאימפרוביזציות, כגון „ביים רבינ'ס טיש“ (על שולחנו של הרבי“), „די קאפעליע“ („הלהקה“), „די חתונה“ פורסמו בכתבי-העת „די צוקונפט“ (1922—1925). ל' פירסם בצורת ספר 4 קבצי שירים: „נעמט עס! סאזי גוט פאר אייך“ (קבלו זאת, זה טוב בשבילכם, 1927); „בראשית-אינמיטן“ (בראשית-באמצע, 1932); „פאָרטערען“ („דמויות“, 1945); „א בוך צום לעבן“ („ספר החיים“, 1948). אחדים משיריו של ל' הופיעו גם בתרגום עברי באנתולוגיה של ש. מלצר, על „הנרות“ (מוסד ביאליק, ירושלים, תשט"ז).

גלאטשטיין, אין תוך גענומען I (297—300), 1956; II (265—272), 1960; ש. ביקל, שרייבער פון מיין דור (58—63), 1958; ב. ריווקין, יידישע דיכטער אין אמעריקע, ב' (172—190), 1959; לעקסיקאן פון דער ניער יידישער ליטעראטור IV (20—24), 1963.

ס. ל.

הנהר סטיר, בגובה 180 מ' מעל פני הים, בשוליו הדרומיים של מישור ביצתי. ל' היא מרכז תעשייה, תחבורה ומנהל. התעשייה עוסקת בעיבוד תוצרת חקלאית ובייצור שימורים, אלכוהול, משקאות חריפים, חמרי בניין, מוצרי עץ, מוצרי עור, מכונות חקלאיות ועוד. בל' עובר הכביש הראשי מוואר-שה לקיוב, היא מרכז לספנות בנהר סטיר.

ל' היא מהערים העתיקות ברוסיה. היא נזכרת במסמכים מהמאה ה-11 בשם לוֹצְסְק והיתה בירת נסיכות. ב-1336 כבשה הליטאים, ועם איחוד ליטא-פולניה (1569) עברה לממלכה המאוחדת. במלחמות שבין רוסיה לפולניה במחצית השנייה של המאה ה-16, נהרגו כ-40,000 מתושבי העיר, והיא ירדה מגדולתה. בחלוקה השלישית של פולניה (1795) עברה לידי רוסיה. ב-1920—1939 נכללה בתחומי פולניה. ב-1939 סופחה עם אוקראינה המערבית לבריה"מ, ולידה חזרה ב-1944 לאחר 3 שנות כבוש גרמני. בעיר שרדי חומות מהמאה ה-14 ומצודה מהמאה ה-16. על שם ל' נקראים קרבות גדולים שנערכו בסביבתה ב-1916 בין צבאות רוסיה לצבאות אוסטריה וגרמניה (ע"ע ברוסילוב, עמ' 553). מ. בר.

יהודי ל' (לויִצְק בפיהם) נזכרים לראשונה ב-1388, בכתב הקיום של יהודי ליטא. נראה שתחילה ישבו בכפר הסמוך זידיצ'ין — שעל קיומו ידוע עוד במאה ה-13 — וגם שמו מרמז על כך. במאה ה-15 עסקו יהודי ל' במסחר, בחכירת מכסים ובהלוואות, אך עשרם אבד בעת הגירוש הזמני של יהודי ליטא (1495—1503). ב-1507 קיבלו יהודי ל' כתב-קיום מהמלך זיגמונט I, שאושר שוב ב-1568 וב-1588, והוא שעמד להם בפני שרירות האצילים העירוניים בענייני מסים והגברות במסחר. בסוף המאה ה-16 הוקם בל' כסא רבנות, וב-1600 העניק זיגמונט III לקהילה זכויות אוטונומיות בתחומי הרד בע היהודי, קרקע לבית-כנסת, וב-1626 — גם רשיון לבנות אותו באבן ובלבנים, למרות מחאת העיר הכנסיה. הותנה שהבניין ישמש כעמדת הגנה ויצוייד ע"י הקהלה בתותח ובצוות הפעלה. ביכ"ג זה, שנחנך ב-1628, היה מהגדולים והמפוארים מסוגו בפולין. משבר ממושך עבר על ל' בגזרות ח"ח/ט (1648/9) וב-9/1677 נמנו בה 193 יהודים. אעפ"כ היה רבה של ל' בשנים 1680—1684 מראשי ועד הארצות. אט אט התאוששה הקהילה וב-1765 היו בל' ע"פ השערה מבוססת, כ-1,500 איש. ב-1802 עלה מספרם ל-1,975 (כ-61% מכלל האוכלוסייה). ב-1897 — 9,175 (כ-71%), ב-1931 — 17,366 (כ-49%), וב-1939 — 19,000 (כ-46%).

בל' היתה עדה קראית שמנתה ב-1552 27 בתים, לעומת 33 בתים יהודיים. ב-1926 מנתה קהילתם 50 נפש בלבד. מחכמיהם יש לציין את הידועים בשם לוצקי (ע"ע), וכן את מרדכי סולטנסקי ואברהם פירקוביץ.

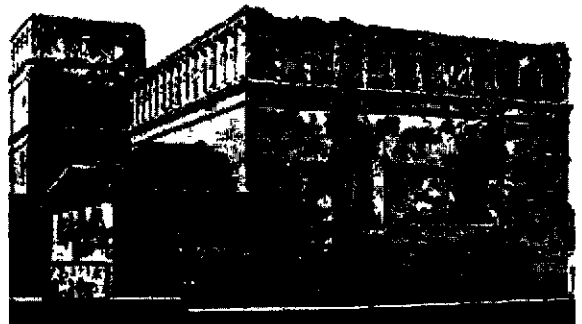

לוֹצְקִי: בית-הכנסת הסבוזר בלוֹצְק מצד מורח. נבנה ב-1626



לוצרן: מראה העיר בקרבת מוצאו של הרויס סיסת פירנלדשטטר ברקע — הר פילאטוס

לוֹצֶרְן (Luzern; צרפ' Lucerne), עיר במרכז שוויץ, כ-40 ק"מ מדרום-מערב לצייריך; 73,000 תושב' (1966), דוברי גרמנית וקאטולים ברובם הגדול. העיר יושבת לרגלי האלפים בגובה 440 מ' לחופה הצפוני-מערבי של ימת פירנלדשטטר (Vierwaldstater See; ידועה גם כימת ל'), ועל שתי גדותיו של נהר רויס. מדרום לעיר מתנשא הר פילאטוס (2,100 מ'), מיקומה של העיר בפתח העמק המוליך למעבר סנט גוטהארד עשאה למרכז של מסחר ותחבורה עוד ביה"ב, ובה עוברים הכביש הראשי ומסלול המובילים דרך מעבר זה לצפון-איטליה. בל' ובסביבתה תעשייה של מוצרי עץ, מתכת, טכסטיל, עור, מזון ועוד. העיר היא בירת קאנטון ל' (1,494 קמ"ר, 272,000 תושב'). עיקר פרנסתה על תיירות. יפיה של העיר, הנוף המרהיב של סביבתה, מיקומה המרכזי ושפע בתי-הארכה שבה מושכים אליה תיירים רבים בכל עונות השנה. יש בה בתים מסוף יה"ב, בנייני ציבור מהמאות 16—17, שרידי חומות, גנים נאים, מוזיאונים ומצבה מפורסמת (לזכר חללי המשמר השווייצר במהפכה הצרפתית) בדמות אריה חקוק בסלע.

ל' קמה, כנראה, באמצע המאה ה-8 מסביב למגור שהוקם כאן לפני-כן, וגזרת לראשונה במסמכים מאמצע המאה ה-9. היא הצטרפה לקונפדרציה השווייצרית ב-1332, אך רק ב-1386 השתחררה סופית מעול בית האבסבורג. בתקופת הרפורמה היתה מעוזם העיקרי של הקאטולים בשוויץ ושמרה על מעמד זה עד סוף המאה ה-19. בתקופת הרפובליקה הקלןטית, 1798—1803, היתה בירת המדינה. העיר התפתחה מאד מאז תחילת המאה הנוכחית: ב-1900 מנתה 29,000 תושב', ב-1940 — 54,000. בל' קהילה יהודית קטנה ובה נערך הקונגרס הציוני הי"ט (1935).

לוק, ג'ון — John Locke — רינגטון [Wrington]; סומרקט — 1704, אחוזת אוטס [Oates; אספט].

פילוסוף אנגלי. ל' היה בנו של עו"ד ובעל אחוזה קטנה, פוריטאני, במערב אנגליה. מ-1646 התחנך בלונדון, בבי"ט "רוסטמינסטר", וב-1652 נתקבל לקולג' "כריסט צ'רץ" באוקספורד. בו למד רפואה, ספרות ופילוסופיה. לאחר סיום לימודיו, הורה ל' עד 1664 באותו קולג' יונית, רטוריקה ופילוסופיה, אך עזרת ההוראה לא סיפקה אותו. אף כי היה קרוב לתאולוגיה, לא רצה להצטרף לכמורה האנגליקנית. לרגל עניינו במדעיה הטבע התיידד

ללוצק, שמם של כמה חכמים קראיים, מאנשי לוצק (ע"ע). (1) שמחה יצחק (סוף המאה ה-17, לוצק — 1766, צ'ופוט-קאלה [קרים]). כבן למשפחת מלומדים היה ל' בקי גם בספרות הרבנית ובספרות הקבלה. ב-1754 בערך עבר מעיר מולדתו לצ'ופוט-קאלה, שם נתמנה לראש בית-המדרש, תחת החכם שמואל קלעי (ע"ע), ובמשרה זו כיהן עד סוף ימיו. עוד בלוצק החל להעתיק ספרים קראיים קדר מים מכ"י, אולם מלבד פעולתו כמעתיק חרוץ, חיבר גם כ-20 ספרים משלו על נושאים דתיים, פילוסופיים והלכתיים. ביניהם ספר מצוות ושני ספרים בקבלה: "לבנת הספיר" ו"עולם צעיר". נדפסו רק שניים מספריו: "אור החיים", פירוש על חיבורו של אהרן בן אליהו מניקומדיה (ע"ע) "עץ החיים" (גזלואו, תר"ז), ו"אורח צדיקים", קיצור תולדות הקראים ורשימה ביבליוגרפית של ספרותם (וינה, 1830). לרשימה הביבליוגרפית נודעת חשיבות רבה, אף כי נעדר בה כל חוש ביקרתי. ל' חיבר גם פיוטים ו-5 מהם נתקבלו לסידור הקראים. נטייתו לקבלה באה לידי ביטוי גם בפירושו ל"עץ החיים". לדעתו קדם הוזהר למשנה, והוא טוען כי התנגדותו של אהרן בן אליהו לתורת הסוד מכוונת היתה רק נגד הקבלה המעשית.

(2) יוסף שלמה [1777?], קוקיזוב [ליד לבוב] — 1844, אופטוריה [= גזלואו]). מכונה בפי הקראים: הישר. חי בלוצק עד 1802 — ומכאן שמו. משם עבר לאופטוריה (ע"ע, עמ' 50) ונתמנה לחזן (= רב) העדה, משרה בה כיהן עד מותו. בהיותו בקי בספרות הקראית והרבנית, הרביץ תורה העמיד תלמידים רבים, ביניהם גיסו אברהם פירקר ביץ'. ב-1827 נסע ל' עם שמחה בבוביץ' (ע"ע) לפטרבורג, להשיג את שחרור הקראים מחובת הגיוס שהטיל ניקולאי I על היהודים, הדבר עלה בידו. את מסע המשלחת תיאר ל' ב"אגרת תשועת ישראל" (גזלואו, תר"א), ב-1831 (ראולי כבר ב-1825) נסע ל' לא"י כעולה-רגל וזכה לכינוי "ירושלמי". חיבורו העיקרי, "טירת כסף", הוא פירוש ל"ספר המכתר" מאת אהרן בן יוסף הרופא (ע"ע) (שם, תקצ"ה). הספר עורר פולמוס חריף בינו לבין גיסו דוד קוקיזוב (ע"ע) שהחקיף כמה מדעותיו. ל' חיבר גם פיוטים, ואחרים מהם נכנסו לסידור התפילות הקראי.

מ.ו.

(3) אברהם (1792, לוצק — 1855, אופטוריה), בנו של (2), בילדותו לקחו אביו עמו לאופטוריה ומכאן שלחו לקושטא, שם עסק במסחר, למד שפות, ועם זאת שקד על תלמוד ועל הספרות הרבנית. לבסוף חזר לאופטוריה וב-1835 נבחר לחכם העדה, אולם טרב לקבל את המינוי. אותו זמן יסד בעירו בית ספר, אשר על שכלולו שקד כל ימיו. א' חיבר כמה כתבים: "אגרת זוג תפרד", בדיני אישות (גזלואו, תקצ"ז); פיוטים, 8 מהם נכנסו לסידור הקראי; תרגום "משלי-מוסר" משפוח שונות לטטרית (שם, חש"ד); תרגום המחזה העברי "מלכות שאול" של יוסף טרופלוביץ לתורכית; "שושנים צדות ליוסף" ילקוט של שירים, מכתבים, דרושים וכד' (לא נדפס).

א. פירקוביץ, אבני זכרון, 241/2, 1872; א. ב. גוטלוב, בקורת לתולדות הקראים, 151, 203—205, תרנ"ד; J. Furst, *Geschichte d. Karaerthums*, III, 131—133, 1869; S. Poznański, *Die Karaische Literatur d. letzten 30 Jahre (1878—1908)*, 6—9, 25, 1910, J. Mann, *Texts and Studies in Jewish History and Literature*, II, Index s. v. Jos. Sol. b. Moses L., 1935.

ness of Christianity) „הגיוניותה של הנצרות“). שהוא ניתוח ראציונאלי של הנצרות בהתאם לתפיסותיו הליבראלי-ליות של ל'. בשנותיו האחרונות המשיך ל' לחקור בבעיות הנצרות, ועסק בחיבור תשובות למבקרים שחלקו על דעותיו. אלה מכתבי ל', שלא ראו אור בחייו, הופיעו ב-1706. מהדורה ראשונה של כתביו המקובצים פורסמה ב-1714. ספרו „מסה על שכל האדם“ בתרגום עברי של י. אור, ובעריכת ת. י. רות, הופיע בתרצ"ב. המסכת השניה של ל' „על השלטון המדיני“, בתרגום י. אור, הופיעה בתש"ח ובתשי"ט.²

שיטתו הפילוסופית של ל' בעיית קיומם של עקרונות טבועים ברוח מלידה. — „המסה על שכל האדם“ נחשב לספר-היסוד של האמפיריזם האנגלי. בהקדמתו מספר ל' כי בשיחות עם ידידים עלה בדעתו, כי „עלינו לבחון את יכלתנו ולראות באילו עניינים מסוגל או בלתי-מסוגל שכלנו להתעסק“. ל' פותח בבדיקת יכלת השכל בהכינו את הקרקע ע"י חקירה פסיכולוגית של ראשית הדעת ובהסירו „חלק מן האשפה המונחת בדרכה של הידיעה“. כאן הועמד בפני השאלה: האם קיימים ברוח האדם עקרונות הטבועים בו מלידה? הפילוסופים המניחים קיום עקרונות כאלה מסתמכים, בדרך כלל, על ההסכמה הכללית לעקרונות מסויימים (למשל, לחוק הסתירה). אולם, טוען ל', הסכמה כללית כזאת אינה קיימת, כי לחלקים גדולים של האנושות עקרונות אלה אינם ידועים כלל. כמרכן אין לומר כי עקרונות אלה טבועים ברוח מלידה, היות ואין הם ידועים לילדים, למפגרים וכד'. הברירות הנודעת להם, פירושה כי לאדם המעיין בהם אי-אפשר לחשוב אחרת. אך אין זה מוכיח שהם טבועים ברוחו מלידה. גם עקרונות מסויימים אינם טבועים ברוחו מלידה. ל' מסכים, שקיימות נטיות מסויימות המשותפות לבני-האדם, כגון התשוקה לאושר והמאסה ביסורים; אבל אין הן טבועות בנו. את עובדת קיום המצפון אין להסביר ע"י עקרונות מוסר טבועים מלידה, אלא ע"י החינוך שקיבל האדם והמנהגים המקובלים בארצו (I, ג/6).

התורה, נגדה נלחם ל', היתה נפוצה בזמנו, במיוחד בין בני אסכולתו של דקרט (ע"צ). לכן פעלה ביקרתו הרבה לעירעור האוטוריטה הבלעדית-כמעט של דקארט באירופה, ואישים כמו וולטר (ע"צ) והאנציקלופדיסטים (ע"צ) ראו דווקא את ל' כמחולל המהפכה הרחנית הזאת. אולם לפני ל' יצא כבר גסנדי (ע"צ) נגד תורת האידאות הטבועות באדם מלידה ודגל בעקרונות של אפיקורוס (ע"צ). כי אין דבר בשכל שלא היה קודם בחושים, ל' קיבל אותו מגאסנדי הוא נעשה לסיסמת האמפיריזם (ע"צ). נגד הנוסחה הזאת פנה לאחר מכן ליבניץ (ע"צ) בביקרתו על ל' הוסיף עליה תיקון חשוב: „אין דבר בשכל, שלא היה קודם בחושים — חץ מן השכל עצמו“.

מקור האידאות. בעוד שהספר הראשון של ה„מסה“ שימש בעיקרו למטרה שלילית, „להסרת האשפה“, מתחילה בספר השני העבודה החיובית בהבהרת המושגים ומקורם, אשר לה משמעות רבה גם בתולדות תורת-הנפש. ל' משתמש במונח „אידאה“ (התרגום העברי: „מושג“) במובן שהיה לו אצל דקארט: „כל מה שהוא מושא השכל בשעה שהאדם חישוב“ (I, א/8). לדוגמה: לזבן, קשיות, מתיקות, מחשבה, תנועה, אש, פיל, צבא, שכרון — היינו כל תכני התודעה האפשריים. במונח „אידאה“, מציין ל' את הצד האוב-



ג'ון לוק

עם הפיסיקאי ר. בולל (ע"צ), ועם הרופא תומס סידנהם (ע"צ), שמחקריהם האמפיריים קסמו לו. אלה, ואינן גיוטון (ע"צ), שגם אתו הת-יידד ל' כעבור זמן, היו אנשי „החברה המלכותית“ (ע"צ), אליה צורף ל' ב-1668. עוד לפניכן, ב-1666, התודע ל' ללורד אשלי, אח"כ לורד שפטסברי (ע"צ), ובמשך ה-זמן הפך לידידו הטוב ביותר.

תר. ההסכמה הרעיונית בדבר סובלנות וחופש אזרחי קירבה אותם ול' עבר לגור בביתו של שפטסברי כמזכיר, כיועץ וכרופא. במשך 15 שנה היה גורלו קשור בזה של שפטסברי, שדאג בימי זהרו לפתוח בפני ל' משרות שונות. את מחקרו המפורסם הראשון *An Essay Concerning Toleration* („מסה על הסובלנות“; 1667) חיבר בבית שפטסברי. שם נתכנסו גם ידידיו, ומויכוחיהם התפתחו מחקרים אחרים, שנתפרסמו רק כעבור שנים בספרו *An Essay Concerning Human Understanding* („מסה על שכל האדם“).

משדעך כוכבו המדיני של שפטסברי, עבר ל' לצרפת (1675—1679), השתלם שם ברפואה והתרועע, בפאריס ובמונפלייה, עם חוקרים רבים. משחזר לאנגליה נחשד ע"י הממשלה שהיה שותף לתכנון של שפטסברי. משרתו האקאדמית באוקספורד בוטלה ע"י המלך, ובסתיו 1683 ברח ל' לאמסטרדאם, שם התגורר זמן-מה תחת שם בדוי והתקרב אל גולים אחרים. בראשית 1689 חזר לאנגליה עם עליית ויליאם III (ע"צ), אותו הכיר בהולאנד ובו תמך ע"י פירסום *Two Treatises of Government* („שתי מסכתות על השל-טון המדיני“), 1690. עוד בהיותו בהולאנד הופיע בעלת-שם חיבור בלאטינית *Epistola de tolerantia* („איגרת על הסובלנות“), שפורסם באותה שנה באנגלית, בשם *A Letter Concerning Toleration*, והיה בבחינת הגנה נמרצת של חופש הדת. מחקר זה הביא לל' פרסומת גדולה, והוא הוסיף לו אח"כ עוד שלוש „איגרות“, שהאחרונה בהן יצאה לאור אחרי מותו. ב-1690 הופיע מחקרו המפורסם ביותר של ל', פרי שיחותיו עם ידידיו והרהוריו במשך שנים: *An Essay Concerning Human Understanding* („מסה על שכל האדם“), שזכה עוד בחייו לשלוש מהדורות.

משחזר ל' מהולאנד, הוצעה לו משרת שגריר בבראנדנ-בורג, אך הוא הסתפק במשרות ממשלתיות צנועות יותר, במועצה למסחר (Board of Trade), ובוועדה למטבע, בה שרת יחד עם גיוטון. בשל בריאותו הרופפת עבר ב-1691 לגור עם משפחת סר פרנסיס משם (Masham), באתות אוטס במזרח אנגליה וגר שם עד יום מותו. בעלת-הבית היתה בת ידידו, הפילוסוף רלף קאדוורת (Cudworth), וטובי אנשי הרוח הרבו לבקר אצלו ואצל אורחה הדגול, ב-1693 פירסם ל' *Some Thoughts Concerning Education* („כמה הרהור-רים על החינוך“), ספר קלאסי בשדה החינוך, בו הדיגיש את חשיבות עיצוב אופי הנוער בצד הלימוד השגרתי. בספר ניכרות דעותיו השליליות על החינוך הנוקשה שהוא עצמו זכה בו בילדותו. באותה תקופה עסק גם במחקרים ביחס לריבית ולערך הכסף. ב-1695 הופיע ספרו *The Reasonable-*

בהורה זו, לפיה אין לאיכויות חושניות קיום מחוץ לרוח, חוזר ל' אל ההבחנה הנמצאת כבר אצל דמוקריטוס (ע"ע) ואשר חודשה בזמן החדש על ידי קמפנלה (ע"ע), גלילאי (ע"ע), הובו (ע"ע), בוויל (ע"ע) ואחרים, ונתקבלה כבר לפני-כן ע"י דקארט.

בניגוד לדקארט, מייחס ל' לגופים גם את המוצקות (solidity) כאיכות ראשונית (II, י"ג, 11 וכו'). שלא כדעת דקארט, טוען ל' כי זה התפשטות הגוף אינם זהים. בזה ניכרת השפעתה של הפיסיקה בזמנו, שהיתה מבחינה בין החלל הריק והמסה הממלאה את החלל.

תורתו של ל' על המושגים הפשוטים הניתנים ע"י החזרה (I, II) חשובה מאד לתולדות הפסיכולוגיה החדשה. לפיה: אם בתחושה אין האדם חוזר אל העולם עצמו, אלא חייב הוא להסתפק במוצגים המייצגים אותו, הרי בהחזרה נוכחת הרוח בעצמה באופן בלתי-אמצעי (ספר IV).

מבחינת המתודה הפסיכולוגית משתמש ל' בעיקרו של דבר, בהתבוננות עצמית (אינטרוספקציה), אולם אפשר למצוא אצלו כבר את התחלות המתודות של הפסיכולוגיה ההתנהגותית (ביהויוריוזם, ע"ע) בייחוד בהערותיו לפסי-כולוגיה של בעלי-חיים, כשהוא מתאר, למשל, כיצד מלמדים צפור לשיר מנגינות.

את הפעולות הנפשיות מחלק ל' לשלוש: החשיבה או התפיסה, הרציה, ורגשות ההנאה והכאב (II, ר', 2; II, ז'). חלוקה זו נתקבלה בתורת-הנפש, למרות טענותיו של ברנטנו (ע"ע).

המושגים הפשוטים של החוש הפנימי הם: (א) התפיסה; (ב) השמירה בזכרון; (ג) ההבחנה (היא שוב מתחלקת להש-וואה, הרכבה והרחבה); (ד) ההפשטה.

המושגים המורכבים. ע"י צירופם של מושגים פשוטים יוצר האדם את "המושגים המורכבים". בניגוד למושגים הפשוטים, שהאדם מקבל באופן פאסיבי, המושגים המורכבים הם יצירתה החפשית של הרוח, הפועלת בעזרת תהליכי הזכירה, השיתוף (אסוציאציה) וההפשטה (הסגולית לאדם ומבדילה אותו משאר בעלי-החיים). אלה הם תהליכים בתוך הנפש ואין שום הכרח שלתוצאותיהם יתאימו גם דברים ממשיים. ל' מבחין בין שלושה סוגים של מושגים מורכבים: אפנים, עצמים ויחסים.

(א) האפנים (modi). מונח זה מציין אצל ל' מה שנקרא אצל פילוסופים אחרים בשם "מקרים" (אקצידנטיים): מושגים מורכבים, שאינם בעלי קיום עצמאי, אלא תלויים בעצמים (סובסטאנציות). ביניהם כולל ל' את החלל (ע"ע), הזמן (ע"ע) והאינסוף. בניגוד לדקארט, אין ל' מזהה חלל והתפשטות, באשר למושג האינסוף, הוא קובע, כי אף-על-פי שהוא נראה רחוק מן התחושה, אפשר להעמידו על שני מקורות המושגים, ואין הוא חורג ממסגרת התפיסה האמפיריסטית, שכן נוצר מושג האינסוף ע"י תהליך של הוספה בלתי-מוגבלת של יחידות.

(ב) העצמים. האדם מבחין, כי תכנות מסוימות מלוות זו את זו. היות ואינו יכול להסביר לעצמו, כיצד הן מאוחדות, הוא מניח שקיים מצע הנושא אותן. למצע זה קוראים בשם "עצם" (סובסטאנציה). ברור שאין מושג העצם נובע מן התחושה ואף לא מן ההחזרה. אולם ל' אינו מוכן לוותר עליו, אף-על-פי שלא ניתן להכירו ולהסביר, בשל מה

ייקטיווי של הפעולה הנפשית, היינו את המושא הנחשב, ולא את פעולת החשיבה, אם כי גם זו יכולה להיעשות למושא של "החזרה" ("רפלקסיה"). אסור לדמות את "האידיאה" לעצם החיצוני עצמו, המיוצג רק על ידה. ל' השתייך לבעלי תורת הייצוג (representation theory) של ההכרה, הרואה במושגים "תמונות" שאין לדמותן לדברים עצמם. ביחס למושאים של החזרה" (ר' להלן) מהסס ל', ולפעמים הוא מתבטא כאילו בהחזרה נתפסת המציאות הנפשית עצמה.

אשר למקורן של האידיאות, טוען ל', כי רוח האדם דומה בשעת הלידה ללוח חלק ("tabula rasa"). כל חומר העיון הידע באלה מן הנסיון.

האדם מקבל את המושגים, כלר' את כל "חמרי המחשבה", דרך שני צנורות: התחושה והחזרה (סנסאציה ורפלקסיה), את המושגים המציניים איכויות חושניות, כגון צהוב, חם, רך, מה, הוא מקבל בצנור התחושה. בצנור החזרה תופס האדם את פעולות רוחו. הרוח חוזרת אל עצמה ומתבוננת בפעולותיה. עם מושגי החזרה נימנים התפיסה, המחשבה, הספק, ההאמנה, העיון, ההכרה, הרציה, וכל שאר פעולות הרוח. ל"רפלקסיה" כזאת קורא ל' גם בשם "חוש פנימי".

אין הנפש חושבת קודם שסיפקו לה שני הצנורות האלה את "המושגים", את החומר למחשבה, "זהו הבסיס, עליו בנויים כל אותם המושגים שעתידי האדם לקנות לו. כל המחשבות הנעלות, המתרוזמות מעל לעבים החדדות עד חיק השמים, מקורן ושרשן כאן" (II, א', 24).

המושגים הפשוטים המתקבלים באחת משתי הדרכים הנזכרות הם אבני הבניין של כל החיים הרוחניים, והם משמשים חומר לצירוף מושגים מורכבים.

מגמתו של ל' היא לערוך מלאי (אינונטאר) מסודר של המושגים הפשוטים, למטרה זו הוא מחלק אותם לארבעה סוגים: (א) אלה הבאים דרך חוש אחד בלבד, כגון הצבעים או הצלילים; (ב) אלה הנכנסים דרך שני חושים או יותר: החלל, הצורה, המנוחה, התנועה; (ב) אלה הבאים בדרך החזרה: התפיסה, השמירה, ההפשטה וכו'; (ד) אלה המוצעים לרוח ע"י התחושה והחזרה גם יחד: ההנאה והכאב למיניהם, האחדות, המציאות, הכוח, ההתמדה, ההתחלפות והמספר. מן הרשימה הזאת מסתבר, כי ל' רואה מושגים רבים, שפילוסופים אחרים חשבו אותם לקאטגוריות, היינו לפונקציות הפעילות של הרוח (כגון האחדות, המספר, המציאות), כמושגים "נתונים". נגד תפיסה זו יצאו לאחר מכן ליבניץ, קנט (ע"ע) וקהל (ע"ע).

איכויות ראשוניות ואיכויות משניות. בפרק ח' מבחין ל' בין איכויות "ראשוניות" ו"משניות", והוא מבדיל גם בין "האיכויות" ל"מושגים". המושגים הם ברות, האיכויות הן בגופים. האיכות (ע"ע) היא הכוח בגוף היוצר מושג ברוח האדם. הבחנה זו חשובה היא, שכן רובם של מושגי-התחושה שברוח אינם דומים לאיכויות אשר יצרו אותם, וכאן ההבדל בין איכויות ראשוניות, שהן בלתי-נפרדות מן הגוף, והאיכויות המשניות, שאינן מצויות בדברים עצמם, אלא ברוח בלבד. האיכויות הראשוניות הן: התפשטות, תבנית, התנועות, מוצקות, האייכויות המשניות הן הכוחות בגופים, היוצרים ברוח תחושות, כגון צבעים, צלילים, טעמים וכיוצא באלה.

תורתו של ל' על המושגים הכוללים מצטרפת כאן באופן הדוק אל תורתו על העצם השמני, שנזכרה לעיל. אין האדם מכיר את העצמים האמיתיים של הדברים. המלים אינן מצייינות מהות אובייקטיבית, ואין הן אלא סימנים חפשיים למרשגיו של האדם. המאפשרים את ההידברות. ע"י תפיסה זו נעשה החלק השלישי של ה"מסה" לספר יסודי בתולדות ביקורת-השפה בתקופה החדשה.

מהות והקף הידיעה. בשביל ל' דבר מובן מאליו הוא, שידיעת האדם אינה יכולה לפרוץ את מסגרת המושגים. הוא מגדיר את הידיעה כתפיסת ההתאמה או אי-ההתאמה שבין מושגים, ומעמיד את ההתאמה וניגודה על ארבעה מינים: (1) הזהות או השוני, למשל "הכחול אינו צהוב"; (2) היחס בין המושגים; כדוגמה יכולים לשמש משפטי הגאומטריה; (3) ההימצאות ביחד או אי-ההימצאות ביחד. כמשל מביא ל' את המשפט: "הברזל מוכשר לקבל רשמים מאגנטיים". על משפטים כאלה דן ל' כבר קודם לכן, בדברו על העצם, הם נמצאים במיוחד במדע-הטבע; (4) המציאות הממשית הבאה על ביטוי במשפטים כגון "אני נמצא", או "אלהים נמצא".

את דרגות הידיעה מחלק ל' לשלוש: (1) ידיעה-סתכלותית; (2) ידיעה מופתית; (3) ידיעה חושנית. אין לכל ידיעותיו של האדם מידה שלמה של דאיות. בעקבות דקארט, מבליט ל' את הידיעה ההסתכלותית, האינטואיטיבית, הבררית (ע"ע אידנציה) כנושא של כל הכרתו של האדם. אין הידיעה המופתית אותה כיבדו כל-כך אנשי יח"ב, דומה בערכה להסתכלות הבלתי-אמצעית אשר בלעדיה אין לידיעת האדם כל בסיס איתן.

(1) ידיעה הסתכלותית: לפעמים תופסת הרוח באופן בלתי-אמצעי את התאמתם או את אי-התאמתם של שני מושגים. אין הרוח טורחת כלל להוכיח את האמת, אלא תופסת אותה, כמו שהעין תופסת את האור, אך ורק ע"י שהיא מופנית אליה.

(2) ידיעה מופתית: כשאין הרוח יכולה לזמן את מושגיה יחד באופן כזה שתתפוס את התאמתם או אי-התאמתם ע"י השוואה בלתי-אמצעית, אנוסה היא לחפש את תיוכם של מושגי-ביניים. המושגים המתווכים נקראים הוכחות. על ידיעה מופתית מבוססת המתמטיקה, אך גם תורת-המידות (ר' להלן).

(3) ידיעה חושנית של המציאות המיוחדת: ההסתכלות והמופת הן דרגות של ידיעה ממשית. כל השאר הוא בבחינת אמונה או סברה, אך לא בבחינת ידיעה, וזה כולל את ה"ידיעות" הניתנות ע"י החושים. כיון שדעתו של האדם מוגבלת למושגיו וקשורה לארבעת המינים של ההתאמה ואי-ההתאמה של המושגים, וכיון שרק ההסתכלות והמופת הם ידיעה ממש, המופת חייב בכל צעד להסתמך על הברירות ההסתכלותיות (ומאידך הברירות הזאת מצומצמת מאד אצל האדם), יוצא מזה, כי הגבלות רבות מצמצמות את ידיעתו של האדם ואת אפשרויותיו. בחקר את גבולות הדעת של האדם תרם ל' תרומה חשובה לתורת-ההכרה.

אמנם ל' הוא אמפיריסט בהשקפתו על המדע, אך בניגוד לאמפיריסטים של המאה ה-19, אינו אמפיריסט "להכעיס", שכן הוא יודע, כי ההכרח להסתמך על הנסיון מעיד על חולשתו של האדם. הוא סבור שהידיעה האמ-

מופיעה תכונה מסוימת תמיד בליכוד עם תכונות אחרות. מקורו של המושג "עצם" הוא רק פסיכולוגי: הופעתם-ביחד-בקביעות של מושגים פשוטים רבים. ביצרה את המושג "עצם", מדרכת הרוח אמנם ע"י הנסיון, אך בלי לדעת דבר על העצמים עצמם. האדם אינו מכיר את הסובסטאנציות, את מהות הגופים הרוחניות, ומשו-כך גם אינו יכול לדעת, אם הנשמה חמרית היא או לא.

למרות שהאדם אינו יודע, מה הם העצמים הקיימים בטבע, הוא יוצר שמות של עצמים, שהם יצירות שרירותיות, המלכדות תכונות מסוימות לאחדות ("זהב", "דבש"). יש להבחין, איפוא, בין העצם הממשי, הבלתי-יודע, והעצם השמני, שהוא יצירה מלאכותית של האדם. חלוקת ה"עצמים" ל"מינים", אינה מיוסדת במהותיותה הממשית ואין כאן אלא הסכם לשוני.

(ג) היחסים נוצרים כאשר הרוח מתבוננת במושגים שונים ומשווה אותם זה לזה. ע"י היחס ניתנת לרוח האפשרות להרחיק אל מעבר למושג הבודד. לכאורה יש כאן הרחבת המסגרת האמפיריסטית הצרה. אך ל' משתדל להראות, שאפשר להעמיד את היחסים על שני הצנורות של ההכרה: התחושה ההחזרה, כך למשל הוא טבור, שניתן להסביר את יחס הסיבה התולדה בעזרת מושג הכוח, שמקורו בהחזרה (בהסתכלות על פעולת הרצון, הנחה שפילוסופים מאוחרים יותר, במיוחד יום [ע"ע], חלקו עליה).

לניתוח היחסים נודעת משמעות היסטורית גדולה, כי היחסים לא זכו לתשומת-לב מרובה אצל קודמיו של ל'. אצל דקארט ושפינוזה (ע"ע) סובב הדיון בעיקר סביב מושג הסובסטאנציה; ואילו מימי ל' ואילך ממלאים היחסים תפקיד מרכזי בשיקולים הפילוסופיים.

פילוסופיית השפה. מושגים כלליים ומופשיים. ראשית הלשון היא, לפי ל', הפיכת הצלילים לסימנים של דמויים פנימיים ושל מושגים (אידאות) שברוח. בשפה ישנם מונחים כלליים (general terms), בעזרתם עשויה מלה אחת לסמן רבוי של תכנים פרטיים.

המונחים הם "כלליים", כשהם מסמנים מושגים כלליים, שהם תוצאה של "הפשטה" (III, א, 6).

מעניינת תורתו של ל' על תהליך ההפשטה (ע"ע), שהוא בעיקר סילוק התכונות הפרטיות (III, ג, 7). המושגים נעשים כלליים ע"י הפרדתם ממצייאות מסוימת. את המושג הכללי "אדם" יוצרים ע"י כך שמסלקים (eliminate) מתוך המושגים על ראובן ושמעון, רחל ולאה, כל דבר שהיה מיוחד לכל אחד מהם, ושומרים רק על המשותף לכולם. זהו עמדתו של ל' במחלוקת הקלאסית שבין הנומינליסטים (ע"ע) והראליסטים. הוא נומינליסט. כאשר הוא כופר במציאותם הממשית של המושגים הכולליים (אין ההפשטה יוצרת דבר-מה חדש, ובוה נשאר ל' נאמן, לעקרון האמפיריסטי-טי), אך הוא מייחס להם קיום בתוך הרוח. את העמדה ה"נואטיסטית" או "קונצפטואליסטית" הזאת ביקר לאחר מכן ברקלי (ע"ע) בחריפות וטען, כי אין המושגים הכלליים אלא בדיות. שמות חסרי כל ממשות. למושגים הכלליים והמופשטים נודע לפי ל' תפקיד חשוב בתורת-ההכרה שהרי מאפשרים הם לאדם להתבונן בטבע. לזון עליו, לשכלל את ידיעותיו ולמסור אותן בצורה בהירה ומהירה לאחרים. כל זה היה קשה יותר, אילו המלים והמחשבות היו כלואות בדברים פרטיים. ואי-אפשר היה לרכוז אותן בקבוצות כלליות ושמות כלליים.

חיבר ל' את המוסיקה לחזון-המסכות של ג'ימו שירלי Cupid and Death («קופידון המוחת»), שהוצג ב-1653. כן נחשב מחברה של המוסיקה ל"מאקבת" (1672) בעיבודו של ד'ונגט (ע"ע), אולם לאחרונה הוטל בכך ספק. חיבר (1673/4) את המוסיקה למחזות "פסיכ" ו"הסערה" שעיבד תומס קדול. בתחום המוסיקה הדתית יש לציין את 17 האנתמות שנכתבו בשביל הקאפלה המלכותית, מוקטים ומאנגליסקאלה.

לוֹקָה (Lucca), עיר במערב איטליה התיכונה, במחוז טוסקנה (ע"ע), 20 ק"מ מהים הליגורי; 88,000 תוש' (1961), בירת הנפה ל' (1,772 קמ"ר, 366,000 תוש'). שוכנת בעמק הפורה של הנהר סרקיו, על גדתו הדרומית, בין האל-פים האפואניים בצפון הר פוזאנו בדרום, נמצאת בצומת כבישים ומס"ב היא עיר שוק לאיזור חקלאי עשיר. התעשייה מבוססת על עיבוד מוצרי חקלאות: שמן, קמח, יין, טאבאק, יוטה וטכסטיל. כן יש בל' תעשייה מכאנית, ומשי מיוצר בה מאז יה"ב. ענף כלכלי חשוב הוא התיירות, שכן ל' משופעת באתרים היסטוריים ובאוצרות אמנות. כמחצית האוכלוסיה מתגוררת בחלקה העתיק של העיר המוקף חומה (שנבנתה בשנים 1504—1645). שאר חלקי העיר הם בעלי אוסי של שכונות-גנים. רחובותיה המרכזיים של ל' משמרים את תכנית העיר הרומית המחולקת לרבעים. ככר סן מיקלה נמצאת במקום הפורום הרומי, וכיכר השוק — בזירת האמי פיתאטרון ששרידי יציעיו נשתמרו סביבה. ל' היא מושב ארכיהגמון; בעיר כנסיות רבות מיה"ב. קאתדראלת סן מארטינו (נוסדה, כנראה, במאה ה-6 ונבנתה מחדש ב-1060. מגדל הפעמנים שלה נשלם במאה ה-13 וכמה מחלקיה הפני-מיים שופצו בסיגנון גותי במאה ה-15). סן פרדיאנו (שראשי-תה במאה ה-8), סן מיקלה (בסיגנון פיזאני), סן אלסנדרד (בסיגנון רומאני), סן פרנצ'סקו (בסיגנון גותי) ועוד. נשתמרו בעיר בתים רבים וכמה ארמונות מיה"ב ומהרנסאנס, כגון ארמון גואיניגי (Guinigi) בסיגנון גותי מהמאה ה-15, וארמון הדוכס מהמאה ה-16. ל' נודעה מאז יה"ב כמרכז לאמנות המוסיקה. בעיר מחיאוניס, ספריות ארכיטונים האר-צרים חומר בעל ערך היסטורי ואמנותי רב. מ. בר.

היסטוריה. ל' היתה מקום ישוב ליגורי, וב-180 לפסה"נ הקימו בה הרומאים מושבה לאטינית. פירסומה העיקרי בתקופה העתיקה בא לה מהרועידה שערכו בה ב-56 לפסה"נ פומפיוס וקרסוס, חברי "הטריזמוויראט הראשון". ב-49 לפסה"נ ניתן לה מעמד של "מוניקיפיום". אחרי הכיבוש הלנגוברדי היתה ל' בירת מחוז חמן מה מושב מלך. מאז ועד 1847 היתה ל' עצמאית. בתקופה הקארולינגית (ע"ע איטליה, עמ' 732), שלטו בל' רחנים מקומיים בחסות הקל-סרים. חשיבותה של ל' גדלה במאות ה-9 וה-10, כשרחניה נהיו לרזנייהספר של טוסקאנה, וירדה במאה ה-11, עם עלייתה של פירנצה. בתקופת המאבק בין הגולפים לבין הגיבלינים (ע"ע גולפים וגיבלינים) נטתה ל' לרוב לצד הגיבלינים (תומכי הקיסר), ומאבק זה השתלב במידה רבה במאבקה של ל' עם יריבתה פיזה. במאה ה-13 היתה ל' אחת מהערים המשגשגות באיטליה, בעיקר אחרי מפלת פיזה מידי ג'נובה בקרב מלוריה 1284 (ע"ע ג'נובה, עמ' 31). נראה של' היתה קומונה (ע"ע) כבר בסוף המאה ה-11. החוקה (Statuti) הראשונה של הקומונה היא מ-1308. במאות ה-14 וה-15 היתה ל' בשלטון "סיניורים", אך ב-1430 הפכה

תחת היחידה היא זו הנובעת מתוך המושגים; אך בגלל מגבלותיו וחולשותיו של האדם, עליו להסתמך על הנסיון. ל' רואה את האדם כמסוגל, ולכן גם כמחוייב, להרחיב את ידיעותיו, ע"י רכישת "מושגים" חדשים, היינו נסיונות חדשים. וע"י מציאת מושגים מתווכים בין המושגים, ז"א ע"י הוכחות.

דוגמה מובהקת להרחבת הידיעה ע"י ההוכחה היא המאתמטיקה, אך לא היא בלבד, אלא גם תורת-המידות (ע"ע), היכולה, והחייבת, להיות למדע אפריורי, בנוי על הוכחות המבוססות על מושגיה היסודיים הניתוחים. ישנם משפטים ודאיים, כגון "במקום שאין קניין, אין גם אי-צדק". ודאותו של משפט זה אינה פחותה מזו של המשפט בגאומטריה, לפיו סכום הזוויות של המשולש שווה ל-180°. משפטים רבים בתורת המידות ניתן להוכיחם. למשל, המשפט "שום שלטון אינו מרשה חופש מוחלט"; כיון שהמושג "שלטון" פירושו סדור החברה על-פי כללים או חוקים הדר-שים משמעת, וכיון שהמושג "חופש מוחלט" פירושו שכל אדם יכול לעשות כרצונו, יוצא מזה, כי אמיתות המשפט הנ"ל ברורה באותה מידה כאמיתותו של משפט במאתמא-טיקה. דעה זו בדבר האפשרות לבנות תורת-מידות אפריורית היא אחת המחשבות המקוריות ביותר של ל'. ירידו מולינה ביקשו לעבד רעיון זה ולכתוב תורת-מידות בצורה מאתמא-טית, אך ל' סירב, משום שהגשמת תכנית זו היתה דורשת ממנו זמן רב וכושר ריכח שלא עמד לו בזקנתו. רעיונו של ל' נשאר בבחינת אפוריום ורק ב-1908 ניסה הפילוסוף היהודי תאודור לסינג (ע"ע) לכתוב תורת-מידות אפריוריות כפי שהתווה אותה ל' ("Wertaxiomatik").

על תורת המדינה של ל' ועל השפעתה, ע"ע: דמוקרטיה, עמ' 777—779; השכלה, עמ' 528/9; ליברליזם.

בדבר תכנון של "המכתב על הסובלנות" ובדבר "ההרהר-רים על החינוך" — ע"ע השכלה, עמ' 523/4 ועמ' 526/7.

ש. ה. ברגמן, מבוא לתורת ההכרה, תר"ץ; מ. זליג, משפט הטבע של ל' (עיון, כרך י"ד), תשכ"ג; V. Cousin, *La Philosophie de L.*, 1861; E. Fechtner, *J. L., ein Bild aus den geistigen Kämpfen Englands*, 1898; Ch Bastide, *J. L., ses théories politiques et leur influence en Angleterre*, 1907; H. Ollion, *La Philosophie générale de J. L.*, 1908; C. R. Morris, *L., Berkeley, Hume*, 1931; G. Ryle, *L. on the Human Understanding* (J. L. Tercentenary Addresses), 1933; K. MacLean, *J. L. and English Literature of the 18th Century*, 1936; R. I. Aaron, *J. L.*, 1937 (1955²); J. W. Gough, *J. L.'s Political Philosophy*, 1950 (1956²); C. S. Ware, *The Influence of Descartes on J. L.* (Rev. Int. de Philos., IV), 1950; D. J. O'Connor, *J. L.*, 1952; A. Klemmt, *J. L. theoretische Philosophie*, 1952; W. von Leyden (ed.), *J. L., Essays on the Law of Nature* (with a transl., introd. and notes), 1954; G. Bonno, *Les Relations intellectuelles de L. avec la France*, 1955; J. W. Yolton, *J. L. and the Way of Ideas*, 1956; M. Cranston, *J. L., A Biography*, 1957; R. H. Cox, *L. on War and Peace*, 1960; R. Polin, *La Politique morale de J. L.*, 1960; E. L. Tuveson, *The Imagination as a Means of Grace: L. and the Aesthetics of Romanticism*, 1960. M. V. C. Jeffreys, *J. L. — Prophet of Common Sense*, 1967.

ש. ה. ג. פ. אפ.

לוק, מַתְיוֹ — Matthew Locke — אַכְסְטֵר — 1677, לונדון), מוסיקאי אנגלי. ל' היה נצר מקהלה בקאתדראלה של אַכְסְטֵר (1638—1641). חיבוריו הראשונים הם בתחום המוסיקה הקאמרית. אולם חשיבותו בתולדות המוסיקה היא בעובדה שהיה קודמו של הנרי פרטל (ע"ע) בחיבור מוסיקה בימתית אנגלית. יחד עם פריסטופר גיבונז

שגורשו ממקומותיהם באיזורים שסופחו ל"רדף". במארט 1941 הגיע מספר היהודים בלי ל 7,500, באפריל 1942 — ל 8,093, וב 8 במאי 1942 נוספו עליהם 2,031 יהודים ממגר רשי סלובאקיה. בתחילת אוקטובר 1942 רוכזו בגטו, כהכנה לחיסול, גם יהודי הסביבה. באוקטובר ובנובמבר שולחו למחנות ההשמדה כ 7,000 נפש וב 2 במאי 1943 חוסל הגטו כליל. לוקאוור קרושים און העלדן, יזכור-אויגנאבע, 1947; 7. מאהלער, א. טראגענס וועגן יידישן האנדל צווישן ליטע און טוילן (היסטארישע שריטן, II, 1937, B. Wasutyński, *Ludność żydowska w Polsce w wiekach XIX i XX*, 1930, א. ל. פ.

לוקולוס, לוקיוס ליקיניוס — Lucius Licinius Lucullus — (117—56 לפסה"נ), מצביא רומי. לי היה בן למשפחת אצולה פלגייית. במלחמת בעלי הברית (90—89 לפסה"נ) הצטיין לי בצבאו של סולה (ע"ע). ב 87 היה קונסול ובו 86—80 פרוקונסול ובתפקידיו אלה מלא שליחויות מטעם סולה במזרח, ניהל מערכות ימיות מוצלחות בים האגאי והופקד על יציקת מטבעות ביוון ובאסיה. ב 79 כיהן כאדיל קורולי וב 78 כפרטור, ושלוש שנים היה מושל אפריקה (77—75). ב 74 היה קונסול וסיפל נסיון לערער את משטרו של סולה, שמת ב 78. הוא הצליח להשיג פיקוד חשוב במזרח כפרובינציה לתקופת הפרוקונסולט שלה, כדי להלחם במתרדת VI (ע"ע). שאיפתו ללחום במזרח נבעה גם מרצונו להתמודד עם תהילת יריבו פומפיוס (ע"ע), שלהם או בספרד. ב 73—66 היה לי מושל קיליקיה, וכן מושל אסיה ופונטוס, וניהל את המערכה נגד מתרדת מלך פונטוס. לי הביס את המלך, כבש את בירתו קאבירה ומתרת נמלט אל טיגרוס I (ע"ע) מלך ארמניה. לי עבר את הרי הטאורוס וחדר לארמניה, הביס את טיגרוס וכבש את עירו טיגרוקרתה (69). לי רצה לפלוש לממלכת הפרתים, לכבוש את סוריה ואיי ולחל את השרשלת הסלוקית, אולם הצבא, שכלל יסודות מרדניים ואוהדי פומפיוס, סירב להמשיך במסע.

גם ברומא לא היתה ללי תמיכה מאז התמוטטות משטרו של סולה (70). פומפיוס ביקש לרשת את מקומו במלחמת מתרדת, ומתנגדי לי טענו שהוא מאריך את המערכה שלא לצורך מטעמי תהילה והשגת שלל. חוגי ה"פרשים", ובעיקר המלווים ברבית המוכסים, ביקשו לבטל את הסדרי לי באסיה, ואמנם ביקש לי לשקם את הפרובינציה השורדה, ע"י תקנות להגבלת הרבית, לתיכנון פרעון החובות תוך ארבע שנים ולהרחקת המלווים המוכסים הרומיים מתחומה. ערי אסיה אמנם התאוששו מהר והחדו ללי בכיבודי אלים, אך יריבו ברומא הצליחו לרחקו בהדרגה מסמכויותיו. עד ש 66 נמסר הפיקוד במלחמה נגד מתרדת לפומפיוס, שמיהר לקבל מידי לי את צבאו ולבטל את כל תקנותיו באסיה. אותה שנה חזר לי לרומא, אך רק ב 63 ניתן לו לערוך טריומף. הוא פרש מחיי הצבור, ובילה את שארית ימיו במישתאות והינגות, בהברת ידידים (ביניהם קאטו ויקורד) ומלומדים. לי נתפרסם בשל חילולותיו ונגיף הנפלאים שב-רומא, נאפוליס וטוסקולום, היה לשם דבר על שום סעודת תיו המעדנים שעלו על שולחנו. כחובב פילוסופיה ותרבות יוון הקים לי את אחת הספריות הפרטיות הרא-

שונות שברומא, ופתח אותה לקהל המלומדים היווניים. G. Ferrero, *Grandezza e decadenza di Roma* (I, Ch. XI; II, p. 536 ff.), 1946; H. Hill, *The Roman Middle Class in the Republican Period* (p. 156 ff.), 1952; J. van Ooteghem, L., 1959. ד. אש.

לרפובליקה דמוקראטית, וב 1532 — לרפובליקה אוליגארכית. מאבק עם פירנצה, מלחה במלחמות תכופות, התנהל במאות ה-14—16, ואח"כ היו סכסוכים בין לי לבין "הדוכסות הגדולה" של טוסקנה (ע"ע). לי התבלטה בהתנגדותה להתערבות של הכנסייה, ומעולם לא נתנה דריסת רגל לאינקוויזיציה ולמסדר הישועים. ב 1799 נכבשה לי בידי צבאות צרפת, נאפוליון הקים בה ב 1805 נסיכות, שאותה מסר לגיטו פליכס באצ'וקי (ע"ע בתפרטה, עמ' 895). אחרי מפתח נאפוליון היתה לי דוכסות בשלטון בית בורבך-פרמה. ב 1847 סופחה לדוכסות הגדולה של טוסקנה.

יהודים היו בלי כבר בזמנים קדומים. לפי מסורת אחת הגיע ללי החכם אהרן (אבו אחרון) בן שמואל (ע"ע) הנשיא מבבל, הוא מסר את סודות התפילה לר' משה ברי קלונימוס (ע"ע), שעליו מסופר שעבר במאה ה-9 מלי לאש-כנו, ביזמתו של קארל הגדול. מהמאה ה-11 ידועים בלי יהודים, שעסקו בגידול גפנים. ב 1145 ישב בה אברהם אבן עזרא (ע"ע) ושם חיבר את פירושו לישעיה. הנוסע בנימין בן יונה מטודלה (ע"ע) ביקר בלי סמוך ל 1165, ומצא בה 40 משפחות יהודיות. במאה ה-15 נתיישבו בלי כמה משפחות יהודיות של מלווים בריבית, וסביבם נוצרה קהילה יהודית. קטנה אך משגשגת. לקראת סוף המאה הורע מצבם, ובראשית המאה ה-16 עזבו רובם את לי. משפחות יהודיות אחדות נתיישבו בה בסוף המאה ה-19, וב 1933 חיו בה כ 20 נפשות. U. Cassuto, *La famiglia di David da Tiroli* (Corriere Israelitico, XLV, 261—264, 297/8), 1906; C. Sardi, L. e il suo ducato dal 1814 al 1859, 1912; A. Mancini, *Storia di L.*, 1950. ד. פ.

לוקוב (Łuków), עיר במזרח פולניה, בצפון-מערב חבל לובלין. בת כ 12,000 תוש' (1963). בירת מחוז לי (1,494 קמ"ר, 102,000 תוש'). צומח חשוב על מסה"ב הרא-שית וארשה—ברסט. מרכז לאיזור חקלאי, ובה בתי-חרושת לעורות ונעלים, טכסטילים ושימורי-בשר, וכן מנסרות. בעיר מבצר ישן ונסיות מתקופת הברוק. ראשיתה במאה ה-13, כעיר-ספר במזרח פולניה.

ישוב יהודי בלי נזכר לראשונה ב 1533. בסוף המאה ה-16 נפל סכסוך בין הקהילה לבין העיר בשאלת מיקומו של בית-הכנסת שנשרף, ושהיה קרוב לכנסייה. סכסוך זה הגיע עד למלך, והוכרע לרעת הקהילה. לקהילת לי היה כתב זכויות, שנתן לה ב 1659 המלך יאן קאזימיר, לפיו אושרה להם הזכות לבנות בתים ובית-כנסת, לקיים בית-קברות, וזכויות שונות בעסקי-כלכלה. על כסא רבנותה של לי ישבו בין השאר, הרבנים המפורסמים יואל סירקיס (ע"ע), יעקב (1609) ושלמה-זלמן קצנבלוגן (1647—1654), יעקב יהושע פלק (ע"ע), ואברהם-אביש בן צבי הירש (ע"ע). ב 1740 בערך. ב 1765 נמנו בקהילה 1,454 חייבי מס גולגולת. 543 — בעיר השאר מספרים ב 161 יישובים סמוכים. ב 1827 היה מספר היהודים 2,023 (כ 61% מאוכלוסיית לי). ב 1857 — 2,114 (68%), ב 1908 — 7,077 (69%), וב 1939 — כ 6,000. יהודי לי עסקו במסחר ובמלאכה. ב 1921 היו להם 348 מפעלי-מלאכה, מהם העסיקו 155 מפעלים עובדים שכירים. בלי נתקיימו מוסדות ציבור רבים, בהם בנק, אגודות-יסוד ואגודת בריאות. בתחום החינוך והתרבות פעלו ישיבה, ת"ת, בי"ס לבנות "בית-יעקב", ספרייה עממית (נוסדה 1907), ועוד. נעשו גם נסיונות לקיים בלי שבתון מקומי (1927, 1931). בתקופה הנאצית היתה לי עיר מקלט לאלפי יהודים.

ל' היו מרובים: בעיות מדיניות — היה מתומכי האופטימא- טים; חיי המשפחה — שאל את הנשים את מוסד הנישואים; ענייני ספרות — הוקיע את הניסוח של מחברי הטראגדיות ואף הביע דעות בענייני לשון וכתב. הוא חיבר 30 ספרים, שקובצו, ע"פ המשקל הנהוג בהם, ב3 קבצים. הקובץ השני, הכתוב בדיסטיכים אלגיים, קדם, כנראה, מבחינה כרונולוגית, וממנו נשתמרו רק קטעים ומלים בודדים. מאוחר יותר כתב ל' בעיקר בקונסאמטרים. ס"ה נשתמרו כ1,380 חרוזים, המובאים בעיקר אצל ג'וניוס וקיקרו. לשונו הייתה תוקפנית, שנונה, אך מרושלת ולא נקיה מתערובת יוונית. חרוזיו לקריים גם מבחינת המבנה, אולם בשל מקוריותו ורביגוניותו זכה להערכה מרובה ברומא העתיקה, הוראטיוס ראה בו את רבו.

F. Marx, *C. Lucilli Carminum Reliquiae*, I-II, 1904/5, C. Cichorius, *Untersuchungen zu L.*, 1908; G. C. Fiske, *L. and Horace*, 1920; N. Terzaghi, *Lucilio*, 1934
צ. קל.

לוקינוס מאנטיוכיה — Lucian — (250 [?]—312). תאור לוג ומאריטור נוצרי. הוטבל לנצרות בגיל צעיר וניהל מאז אורח חיים סגפני. באנטיוכיה העמיד ל' אסכולה תאולוגית חשובה שעם תלמידיה נמנו הגמתיים חשובים ברחבי אסיה. בשל דעותיו על יחסי התלות (הסובארדינר- ציה) של השילוש הנוצרי נהגו לראותו כחוליה מקשרת בין הכתפר פאולוס מסמוסאטה ובין אריס שנמנה עם תלמידי דיו. אבל המחקר המודרני הפריך סברה זו, והוכיח כי אין להטיל כל דופי בכשרותו הנוצרית. ל' עונה קשות בימי רדיפות הדת של הקיסר מאקסימינוס ומת על קידוש דתו. עבודתו החשובה ביותר היא המהדורה היוונית של התנ"ך, שהשוותה על ידו לנוסח העברי שהיה מקובל בימיו. מהרד רה זו משמשת עד היום מקור-השוואתי חשוב לתנ"ך ולברית החדשה.

G. Bardly, *Recherches sur Saint Lucien d'Antioche et son école*, 1936; G. Mercati, *Di alcune testimoniate antiche sulle cure bibliche di s. L.* (Biblica, 24), 1943.

לוקינוס (Λουκιανός) מטמוסטה — (125—185). סופר יווני שמוצאו מסוריה. הוא היה בן למשפחת אומינים עניה, עבד בתחילה כשוליה אצל דודו שהיה פסל, אך זנח עד מהרה את הפיסול ולמד רטוריקה. לאחר שעסק זמן-מה בעריכת-דין באנטיוכיה בחר במקצוע של גואם סופיסטי וערך מסעות ברוב חלקי העולם העתיק. כשהיה בן 40 בערך, השתקע באתונה וישב שם 20 שנה, כשהוא מתמסר בעיקר לכתובה. לעת זקנה נתמנה ע"י השלטונות הרומיים למשרה רשמית במצרים, אך נראה שחזר בשנותיו האחרונות לחיי נדחים.

יצירתו של ל' עשירה ומגוונת. בכתביו הסאטיריים הוא שולח את חיציו בקיצוניות הדתית, באמונות התפלות וב- שארלאטניות, ביומרות הפילוסופים, ובחולשות אנוש למיני-הן. באחד מספריו התקיף גם את הנצרות, לכן קראו לו הנוצרים „המחרף” וגם סיפרו עליו שלכלבים שוטים שיסעו אותו. חיבוריו מעידים על כושר הסתכלות. דמיון עשיר וחומר רב. סיגנונו המשוכלל והבהיר מעוצב על-פי מיטב היצירה הקלאסית. לדיאלוג, צורה ספרותית מקובלת בספרות העתיקה מאז אפלטון, שיחה ל' אופי קומי-סאטירי, ושזור בו קטעי פרוזה ושירה כאחד, כדוגמת הסאטירות של מניפוס מגדרה.

מצירותיו: (א) תרגילים ברטוריקה (גאומים מדומים)

לוקטרה, קרב, התנהל ב 371 לפסה"נ ליד היישוב ל', כחבל בויאטיה שביוון (כ 10 ק"מ דרומית-מערבית מתבי) בין כוחות ספרטה ובעלי-בריתה הפלוסופוניים, בפיו קודו של המלך קליאומברוטוס. לבין גיסות תבי ובעלי-בריתה הבריוטים, שבראשם עמד אפמינונדס (ע"ע). הצבא הספר-טני, שמנה כ10,000 איש, נערך במערך הקוזי המקובל בימים ההם, בעומק שחזו של 12 טורים מימין לשמאל, כשמקומו של המפקד, קליאומברוטוס, באגף הימני. צבא התבאנים מנה כ6,000 איש בלבד. כדי למנוע סכנת איגוף של חזיתו הקצרה יותר, השתמש אפמינונדס בתכסיס ללא תקדים — במערך המלוכסן (oblique order). הוא ריכז את עיקר כוחותיו באגף השמאלי בעומק של 48—50 טורים, ובראשם כוח נבחר, „החבורה הקדושה”, בהנהגתו של פלו-פידס (ע"ע). לעומת זאת היו מרכזו ואגפו הימני מדורגים לאחור, כשביניהם לבין הספרטנים הוצץ גוף פרשים.

כשהחל הקרב, הת- קדם האגם השמאלי של התבאנים בצורת יתד רחבה, שמאחר ריה הלחץ המרוכז של כ50 טורים, וש- בר את האגף הספר-טני. קליאומברוטוס נהרג, ועם מות מפקד- דם נשברה רוח הספר-טנים. אבודותיהם הגיעו לכ2,000 הרוגים, מטובי לוחמיהם. שרידי הצבא נטשו את שדה-הקרב, ומעמדה של ספרטה עורער ללא תקנה.



קרב ל' נודע בתולדות המלחמה כנסיון מוצלח ומקורי לסטות מן המסורת העתיקה של לחימה במערכים קווים מקבילים, ולרכו כוח עדיף נגד גורה חיונית נבחרת, בה נמצא פיקוד האויב. הקרב הוכרע לא ע"י שחיקה הדדית של המערכים המקבילים, אלא ע"י שבירת אגף האויב, שבעקבר תיה התמוטטו גם מרכזו ואגפו הנותר.

בטכסיסי ל' נקט אפמינונדס בהצלחה גם בקרב מאנטי-ניאה (362 לפסה"נ), ובהם השתמש אחריו אלכסנדר מוקדון במלחמותיו. לקחי הקרב נוצלו כעבור 2,100 שנה ע"י פריד-ריך „הגדול”, מלך פרוסיה (ע"ע), וכחם יפה גם כיום.

Xenophon, *Hellenica* VI, 4, E. v. Stern, *Geschichte der spartanischen und thebanischen Hegemonie*, 1884; H. Delbrück, *Geschichte der Kriegskunst*, I, 130 ff., 1900, J. Kromayer - G. Veith, *Antike Schlachtfelder*, 1926.
פ. ס.

לוקיליוס, גיוס — Gaius Lucilius — (180 לפסה"נ, סואסה אורזקה [קאמפאניה]) — 103 לפסה"נ, נא-פוליה), סאטיריקן רומי. מוצאו ממשפחת פרשים אמידה. בת-אחיו הייתה אמו של פומפיוס. ב3/134 שירת במלחמת נומאני-טיה תחת פיקודו של סקיפיו אימילינוס, שנמנה עם ידידיו גם כשלי חזר לרומא וניהל שם חיים חברתיים ערים. בשנר תיו האחרונות חי בנאפוליה.

ל' התחיל לפרסם כשהוא כבר בן 50 בערך. ליצירתו היה אופי של שירי „עָרְבָרֵב” (satura) המקובלים בזמנו, אולם ל' הצליח להוסיף ליצירתו גיבוש-יתר ולהחדיר אליה תוכן חדש, וכך יצר סוג ספרותי חדש: סטירה (ע"ע), ששמה ללעג את המושחת והמגוחך בחיים הצבוריים. נושאי של

תופסים את המוצק הבלתי משתנה, כי אם את החולף העובר בעולם התמורדת.

E. Zeller, *Die Philosophie der Griechen*, 1920; C. Bailey, *The Greek Atomists and Epicurus*, 1928; J. Burnet, *Early Greek Philosophy*, 1930; D. Alfieri, *Gli Atomisti*, 1936. א. גר.

לִּיקְמִיָּה, עֵיץ דָּם, עֵץ 716.

לִּיקְנוֹס, מַרְקוֹס אֲנָאוֹס — Marcus Annaeus Lucanus — (39–65), היסטוריון ומשורר רומי. נולד בקורדר

בה שבספרד למשפחה פרשים רומיים. בן-אחיו של סְנֵקָה (ע"ע). גדל מילדותו ברומא. הצטיין ברטוריקה ופילוסופיה, ועם מקורביו נמנו קורנוטוס ופרסיוס (ע"ע). השתלם באתר נה, עד שנקרא ע"י נירון לחצרו; בזכות הקיסר נכנס למעמד הסנאטורי תכה לדרגת "קנסור" ולכהונת אָוגור. שיר הלל לנירון שדוקלם ב־60 ב"גירזניה" זיכהו בפרס, אולם אח"כ הורעו יחסיו עם הקיסר, הוא הוגבל בפעילותו הספרותית ונגרר לבסוף לקשר של פיסו; עם גילוי הקשר נצטוו להתאבד.

מבין חיבוריו הרבים של ל' (Iliaca, Saturnalia, Catach-) thonia (עוד) הגיע לידנו רק אחד, De Bello civili הידוע יותר בשם "Pharsalia". שירה זו טיפוסית לאפיקה הלאטינית שפרחה מאז ימי הקיסר אוגוסטוס, אך עניינה אינו נושא מן המיתולוגיה, אלא — במסורת ה־Bellum Poenicum של נביוס (ע"ע) ה־Annales של אניוס (ע"ע) הקדומים — נושא היסטורי מן העבר הקרוב: מלחמת קיסר ופומפיוס. המשורר דן בסיבות המלחמה ובעלילותיה, כשבמרכזה קרב פארסאלוס (48 לפסה"נ) ומות פומפיוס; האפוס, המחולק לעשרה ספרים, אינו גמור, ומגיע עד כבוש פורוס שבמצרים ע"י קיסר. ליוס היה המקור העיקרי בו השתמש ל' לתולדות מלחמת האזרחים.

מלחמת קיסר-פומפיוס היתה נושא חביב לתרגילי כתיבה ולדקלום בבתי הספר לרטוריקה ברומא הקיסרית, ובאמצעותו אפשר היה לבטא הלכי רוח סטואיים אופוזיציוניים לקיסרות וגעגועים מעורפלים לרפובליקה. ל' כתב אפוס רטורי, הן בנושאו והן בצורתו; בטויים הבאים להרשים את הקורא, נאומים, דקלומים טפוסיים לבתי-הספר (suasoria), controversia, משפטים שנונים, דיג'רסיות למדניות (בעיקר בגאוגרפיה ואתנוגרפיה), פאראדוכסים, תמונות אכסורדיות ומאקאבריות מאפיינים את שירת ל'; לשונו אינה עשירה ויש בה מן המלאכותיות האפיינית לספרות "תור הכסף", המקצב חדגוני ובלתי-גמיש. עם זאת, יש כנות ברגשר חיו הרפובליקניים של המשורר, שטעם מקרוב את עריצותו של נירון, כנות שאיפשרה לו להגיע לשיאים פיוטיים. הלך רוח זה, וכן החינוך הרטורי של ההומאניסטים האירופיים, חיבבו את ל' על אנשי-הרוח בתקופת הרנסאנס, והשפעתו ניכרה בשירה ובדראמה עד המאה ה-17.

A. E. Housman (ed.), *M. A. L., Belli Civilit libri decem*, 1926; R. Pichon, *Les Sources de L.*, 1912; H. P. Syndikus, *L. Gedicht vom Bürgerkrieg*, 1958; J. Brisset, *Les Idées politiques de L.*, 1964; B. M. Maru, *Tragic History and Lucan's Pharsalia* (Classical, Medieval and Renaissance Studies, in Honour of B. L. Ullman, ed. Ch. Henderson), 1964. ד. אש.

לִּיקְנִיָּה (Lucania), חבל היסטורי בדרום איטליה שהשתרע בין קאמפאניה, סמניום ואפוליה בצפון לבין ברזסיום בדרום, ובין הים הטיירני במערב לבין מפרץ

נגון — (משולל הירדשה") Αποκηρυγτόμενος; Περι τοῦ Δις κατηγορούμενος ("על החלוט") ("הנאשם פעמיים"), Μυίας ἐγκώμιον ("שירת-הילה לזכוב"), Τυραννοκτόνος ("הורג הרודן"); Δίκη φωνηέντων ("משפט התנועות"); (ב) דיאלוגים סאטיריים כגון Θεῶν ἀκακῆσία ("אסיפת אלים"); Νεκρικοί διάλογοι ("שיחות מתיים"); (ג) ביקורת ספרותית וביוגרפיות בצורת אגרות, כגון Πῶς Περὶ δεῖ ἱστορίαν συγγράφειν ("כיצד לכתוב היסטוריה"); Περὶ γρίνου ("פארגינוס"); Ἀλέξανδρος ("אלכסנדר"); Νιγρίνου ("ניגרינוס"); (ד) סיפורים, כגון Ἀληθῆς ἱστορία ("סיפור שקרה באמת"), ששימש מקור השראה למסעי גוליבר" לסופסט (ע"ע). מיחסים לו כ־80 חיבורים, אולם קרוב לוודאי שאחדים מהם אינם משלו. המהדורה הראשונה של כתביו בדפוס יצאה בפירנצה 1494/96.

M. Croiset, *Essai sur la vie et les œuvres de Lucien*, 1882; C. Gallavotti, *Luciano nella sua evoluzione artistica e spirituale*, 1932; M. Caster, *Lucien et la pensée religieuse de son temps*, 1937; J. Bompaire, *Lucien écrivain*, 1958. ק. ז.

לִּיקִיפּוֹס — Leucippus, Leukippos — Λευκιππός

(450 לפסה"נ), פילוסוף יווני, מניח היסוד לתורת הפרדודת (האטומים). על חייו ויצירתו ידוע מעט מאד, בעיקר משום שתורת תלמידו — דמוקריטוס (ע"ע) — האפיינה על משנת רבו ובמידה רבה ניטשטשה ע"י כך זהותו האמיתית של ל'. כבר בעת העתיקה נחלקו הדעות על עצם קיומו ואפיקורוס כבר במציאותו. לעומתו מביאים אריסטו ורושמי דעותיהם של פילוסופים עתיקים, דברים המצטרפים לכדי מסכת דעות של ל'. בתקופתנו חשף דיילס (Diels) את קטעי העדויות של ל' והפרידם מן הדברים המיחסים לדמוקריטוס. כיום ידוע של' נודד בנעוריו מעיר מולדתו מילֶטוס אל אֶליאה שבררום איטליה ושם היה, ככל הנראה, תלמידו של זֶנון (ע"ע). לעת זקנה עבר לעיר אַפְדִיריה ויסד שם (430 לפסה"נ) אסכולה משלו.

משנתו של ל' היא בבחינת מתווך בין האסכולה של אֶליאה, קרי פֶרְמֶנִידֶס חֲנוֹק, שטענה כי היש — האחד — הוא בלתי מתחלק ובלתי משתנה ובין האסכולה הפלוראליסטית של הֶרְקְלִיטוֹס (ע"ע), שטען כי היקום מאוכלס ריבוי הבא והולך בורירת התרחשויות מתמדת. תורת הפרדודת קמה בעיקר נגד הטענה שהיש חייב למלא תבל ומלאה שאילמלא כן אפשר לחלקו לאינסוף חלקיקים ולהפכו ע"י כך לאין. תורת האטומים עומדת על כך שאין לזהות את החלל הריק עם האין וגורסת ע"י כך תנועה. ל' סבור שהיקום עצמו מאוכלס חלקיקים ועיירים ממשיים הנעים בחלל ריק שהוא ממשי לא פחות. הפרדודת החלל הריק הם מרכיבי הממשות ובהתאם להצטרפותם, צורתם ומצבם, נוצרים ונראים העצמים הפיסיים במציאות. גם לאחר שהתלכדו לגופים ולעצמים ממשיכים האטומים בתנועתם הנצחית. היקום נוצר אף הוא כתוצאה מהתקבצות אטומים הנישאים ע"י מערבולת אדירה. במרכז היקום מתחת הארץ דמויית לוח כשסביבה סובבים הכוכבים.

במשנת ל' מצויים גם ניצנים של תורת ההכרה; האטורמים הנפרדים מן המושאים הם שפועלים את חושנו, ובהיותם דומים בכל למקור מציגים הם בפני חושנו בבואה נאמנה של המציאות. אולם ידיעותינו על העולם מוטעות משום שהן נעוצות בהרגל ובהסכמה. אין אנו

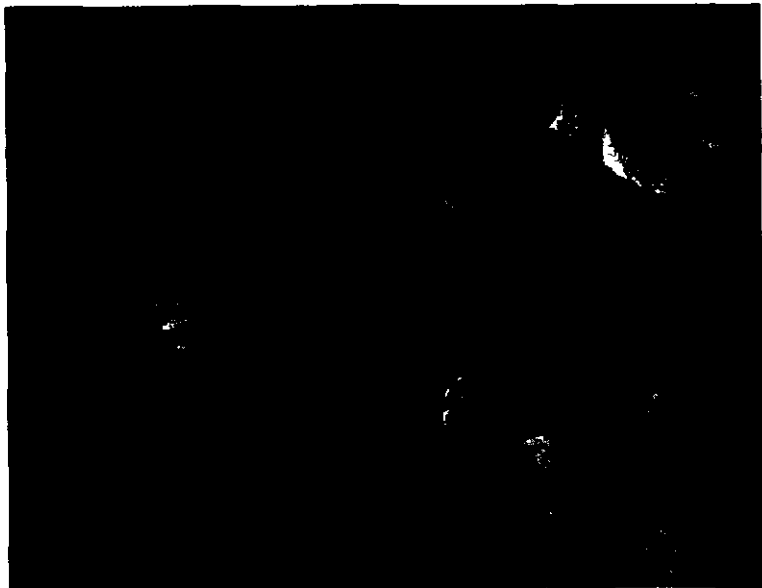

לוקס ון לידן: שחקני השחמט (המוניאון הלאומי, ברלין)

נית, ובייחוד זו של יצירתה הגראפית של דירר. ציורי השמן שלו מצטיינים בסולם צבעים מקורי ומעניין ובעיבוד עשיר של משיכות המכחול («שחקני השחמט», 1508 בערך; «יום הדיו», 1526; «משה מכה בסלע», 1527). — ל' נמנה עם חשובי הציירים בווננו ועם גדולי החרטים.

K. v Mander, *Het schilder-boek*, 1604, M. J. Friedlander, *L. v. L.*, 1925; F. W. H. Hollstein, *Dutch and Flemish Etchings, Engravings and Woodcuts*, X, 1954. א. דו.

לוקסיביץ, ין — Jan Łukasiewicz — (1878, לבוב — 1956, דבלין), פילוסוף פולני, מראשי האסכולה הפולנית בתורת ההגיון. ב-1906 היה פרופסור לפילוסופיה בלבוב. ב-1915 — בווארשה. ב-1919 היה שר הדתות והחינוך בממשלת פולניה. ב-1946 היגר לדבלין. אירלנד. שם המשיך בעבודתו המדעית.

השגו העיקרי של ל' הוא בהוכחה שאפשר לבנות תורת הגיון לא-אריסטוטלית כשם שאפשר לבנות שיטות גאומטריות לא-אוקלידיות. בעוד שתורת ההגיון האריסטוטלית מכירה רק בשני ערכי אמת — אמת ושקר —, הראה ל' שניתן לקיים גם ערך אמת שלישי — אפשרות —. וניתן אף לבנות תורת הגיון רבי-ערכיות, המבוססת על חישובים מאתמטיים מדויקים. במרוצת הזמן הגיע ל' להכרה שב-עזרת הלוגיקה המתמטית תוכל הפילוסופיה לפתור אפילו בעיות מטאפיזיות. הוא גם הניח יסוד לתולדות תורת ההגיון הפורמאלית.

החשובים שבפירומויו: *O zasadzie sprzeczności u* (על עקרון הסתירה אצל אריסטו), 1910; *Die Logik und das Grundlagenproblem* (הלוגיקה ובעיית הנחות-היסודי), 1941; *Aristotle's Syllogistic from the Standpoint of the Modern Formal Logic* (ההסילו-גיון של אריסטו מנקודת מבט הלוגיקה הפורמאלית המודרנית), 1951.

ש. ה. ברנמן, מבוא לתורת-ההגיון, תשי"ג (ר' מפתח).

לוקץ, דירר — György Lukács — (נר' 1885, בודאפט), פילוסוף ומבקר ספרות הונגארי, מארכסיסטי. את השכלתו האקדמית קיבל באוניברסיטת גרמנית שנות

טארנטום במורח. היום נכלל עיקרה של ל' במחוז באזיליקאטה (הנקרא גם ל'), אך תלקים ממנה נכללים בקאמפאניה ובקא-לאבריה. ל' היא ארץ הררית. אך שפלות פוריות משתרעות לאורך החופים ובעמקי הנהרות הנשפכים למפרץ טארנטום (סי-ריס, אקיריס, אקלנדר, קאטואנטוס, ברא-דאנוס). תושביה של ל' בתקופה הפרה-יסטורית היו ממוצא סיקולי ואילירי. במאה ה-5 לפסה"נ קמה בל' ברית שבטית של הלוקאנים, שבת ממשפחה הסאבליים. עם זה התר במאה ה-4 לפסה"נ להתפשט בכיוון החופים. שבהם נוסדו כבר במאה ה-7 מוש-בות יחידות פורחות (פוסידוניה, אליאה, מטפונטום, סיריס, היראקליה), ומחן קיבי-לו הלוקאנים השפעה תרבותית. רק טארנ-טום, ששכנה בקאלאבריה העתיקה ולא בל', עמדה נגדם, בסיוע צבאי מיוון. רומא כרתה ברית עם הלוקאנים בסוף המאה

ה-4 לפסה"נ ובראשית המאה ה-3 סיפחה את ארצם לקונ-פדראציה האיטלקית. בבוכטנטום ופאיסטום (=פוסידוניה) הוקמו מושבות של אזרחים רומיים, ובסוף המאה ה-2 לפסה"נ נסללה «דרך פופיליה» (Via Popillia) שקשרה את ל' לקפואה שבקאמפאניה ולרגיום שבקצה קאלאבריה. בחלר-קה המנהלית של אוגוסטוס היו ל' וברוטיום המחוז השלישי של איטליה.

K. J. Beloch, *Der italische Bund unter Roms Hegemonie*, 1880, R. S. Conway, *The Italic Dialects*, I, 1897, G. De-
voto, *Gli Antichi Italiani* (p. 150 ff.), 1951²

ד. אש.

לוקס, הבשורה לפי, ע"ע הברית החדשה.

לוקס ון לידן — Lucas van Leyden — (1494, ליידן — 1533, שם), צייר וחרט הולנדי. ל' למד תחילה

אצל אביו, שהיה אף הוא צייר, ומאוחר יותר, מ-1509 בערך, אצל צייר אחר שחי ופעל בליידן, קורנליס אנגלברכטסן (Engelbrechtsen), ממנו הושפע בציוריו המוקדמים. בעת ביקורו של דירר בארצות השפלה, נפגש עמו ל' באנטוורפן (1521). ב-1527 יצא למסע בחברת הצייר מביז (ע"ע) בערי פלאנדריה ובהן ערך מסיבות מפוארות לאמנים המקומיים; במסע זה חלה ולא החלים עד מותו. — אם מקבלים את תאריך לידתו כפי שהוא מופיע בביוגרפיה שלו אצל קרל ון מנדר (ע"ע), הרי ל' היה ילד-פלא. ביציר-תו המתוארכת הראשונה, «מוחמד והנזיר סרגיס» (תחריט; 1508), מתגלה הנער בן 14 כאמן בשל, ועד 1510 כבר הספיק ליצור כמה וכמה יצירות-מופת גראפיות, ביניהן: «דוד מנגן לפני שאול», 1508; ומן המאוחרות יותר: «אסתר לפני המלך אחשוורוש», 1517/8; «ריקודה של מרים מקגד-לה», 1519. יצירתו הגראפית הענפה כוללת פיתוחי-נחושת חיתוכי-עץ רבים ובה, כבציורי-השמן שלו, ניכרת תערובת מיוחדת במינה של המסורת הצפון-אירופית — פלאנדריה וגרמניה — ושל השפעת המאניריזם האיטלקי המוקדם. בציורי השמן שלו, ובייחוד בציוריו הדתיים («ריפוי העיוור», 1531, ארמיטאז', לנינגראד), מתבלט במיוחד האלמנט האי-טלקי, בה בשעה שבתחריטיו גוברת השפעת המסורת הגרמ-

ביץ. צייתי מנעוריה. מ1902 החל לפרסם בכתב-העת היידי „יידישער ארבעטער“ בלבוז, אח"כ היה שורכו של העתון. ממארגני מפלגת פועלי-ציון בקיסרות האוסטרית לפני מלח"ע I (בה ישבו כשני מיליון יהודים). בתקופת מלח"ע עשה זמך-מה באה"ב, וב1916 ניהל את המשרד העולמי של פועלי-ציון בהאג. צידד בהתפלגות מהאגף הפרו-קומוניסטי של פוע"צ בוועידה העולמית בווינה (1920) ועמד בראש הברית העולמית של פוע"צ (הימניים). ציר בכל הקונג-רסים הציוניים אחרי מלח"ע I וחבר הנהלת הסוכנות מ1933. מ1933—1949 מנהל המחלקה המדינית של הסוכנות היהודית בלונדון. בעת המאבק המדיני נגד „הספר הלבן“ ובעד הקמת המדינה נטה להתפשרות עם הממשלה הברי-טית. בפרט לאחר עליית הלייבור לשלטון (1945). עלה ארצה ב1949, וב1951 נבחר ליר"ר הנהלת הסוכנות בירר-שלים. כתפקיד זה שימש עד התפטרותו ב1956. חבר הכנסת השלישית מטעם מפא"י. כתב מאמרים מרובים וחבורות להסברת העניין הציוני, ביידית, גרמנית, עברית ואנגלית. בעיקר התמסר להסברה הציונית באנגליה. בין חוברותיו ראוי לציין „Covenant Everlasting“ („הברית הנצחית“), 1947, בה הבליט את היחס העמוק בין העם היהודי וארץ ישראל. מ„יקירי ירושלים“, תשכ"ח. אשתו של ל' היא המשוררת היידיה מלכה לוקר.

לוקרטיוס קרוס, טיטוס — Titus Lucretius Carus
— (95 לפסה"נ, רומא [?] — 51 לפסה"נ, שם [?]).

משורר ופילוסוף רומי. על חייו אין אנו יודעים כלום. היא-רונים, המציין אותו ב„כרוניקה“ שערך, מספר על שיגעון שאחו את ל' בעקבות משקה-אהבה, וגרם, בסופו של דבר, להתאבדותו. ל' השאיר רק ספר אחד ועליו תהילתו: *De rerum natura* („על טבע היקום“). אפוס דידאקטי בין יותר מ7,000 הבסאמטרים, שבו משתלבים התקירה והפיוט לאחדות אורגאנית. התקירה מקפת את כל תופעות הטבע, היא נעשית ברוחו של אפיקורוס (ע"צ) ומתוך כוונה ברודה: לשחרר, על ידי הידיעה, את האדם מפחד-האלים ומפחד-המוות.

היצירה מתחלקת חלוקה קפדנית-ארכיכלית: שני חלקיה משתייכים יחד, שני הספרים הראשונים ושני הספרים הא-חרונים דנים על הטבע, ואילו השלישי והרביעי דנים על האדם, העומד, באופן זה, במרכז שירה זאת. השירה מתחילה בפניה לָנוֹס, הנותנת את התיים ואת השלום. בעיני ל' אין פניה זו אל האלה בתחילת השירה סותרת את המגמה העיקרית, האנטי-דתית, של היצירה כולה — אין הוא מכחיש את מציאות האלים, כי אם רוצה לשחרר את בני האדם מן הפחד מפניהם, מן האמונות התפלות שבדת. לשם כך הוא מתחיל (ספר ראשון, חרוז 84 וכו') בסופר על אַנְמֶמְנוֹן אשר העלה את בתו לקרבן על המזבח באוליס. „שבר כזה המיטה הדת על ראשי יראיהו“, אך הודות למדע, ובייחוד הודות לחקריותו של אפיקורוס, הצלחנו „לדרוך על הדת ברגלינו“. אם נחפץ להימלט מן האמונות התפלות, חייבים אנו לבנות את השקפת עולמנו על עקרונות המדע, הראשון ביניהם: שום דבר אינו נוצר מן האין. מתוך הסדירות של הטבע — „באביב השושן נותן ריח, בר מחכה לקיצו, ולסתיו משתוקקת הגפן“ — מסיקים אנו את חוקיותו המשחררת אותנו מן הפחד. הטבע מפרק את יצוריו, אך אין הוא מבטלם

ולמד אצל מורים דגולים כמו דילתי (ע"צ), ונדלכנד (ע"צ). ריקרט (ע"צ) ומ. וְבֵר (ע"צ). ב1918 הצטרף למפלגה הקומוניסטית ההוגוארית ובימי משטר השמאלי של בלה קון (ע"צ) היה שר התרבות. עם מיגורו של משטר זה (אוגוסט 1919), גלה לווינה וערך שם את כתב העת „קומר-ניסט“. ב1933, עם עליית הנאצים, מצא מקלט בבריה"מ. מאז 1945 הוא מכהן כפרופסור באוניברסיטה של בודאפט, ב1956 תמך ל', שהיה אז שר החינוך והתרבות, בתנועת המרד (ע"צ הוגרית, עמ' 862). לאחר כשלון המרד נאסר, אך שוחרר מיד וחזר לפעילותו האקדמית.

בתחילת דרכו נתפרסם כאסתטיקן וכמבקר ספרותי בולט שבספריו הראשונים „Die Entwicklung des modernen Drama“ (התפתחותה של הדרמה המודרנית), 1908, Die Theorie des Romans (תאוריית הרומאן), 1920, צידד בגישה האינדיבידואליסטית המבקשת לעצמה דרכי ביטוי מיוחדות משלה. האסתטיקה ועקרי הביקורת הספרותית שלו מושתתים על רעיון הדדיות ויחס גומלין דיאלקטיים השו-רים בין גורמים שונים. לדידו, יצירה אמנותית היא הש-למת התוכן ע"י הצורה ולהיפך. משום כך דותה ל' את הפורמאליזם וסבור שספרות אמת חייבת להביא בחשבון את כוחות הקידמה של תקופתה, אבל עליה לתארם בדרך מיוחדת לכל יוצר ויוצר.

משאימץ לעצמו את השקפת העולם המארכסיסטית, נרתם ל' לפעילות פוליטית ולהבהרת בעיות אידאולוגיות שונות ונדע כאחד מהוגי הדעות המקוריים המעמיקים ביותר של התנועה הקומוניסטית העולמית. ל' היה הראשון שהצביע על צמיחתה הטבעית של מחשבת מארכס מתוך הגותו של הגל (ע"צ). לאחר שנתגלו כתבי השחרות של מארכס הוכח שאמנם צדק ל' בהבחנתו.

בספרו *Geschichte und Klassenbewusstsein* („היס-טוריה והכרה מעמדית“), 1923, טען ל' שהתכרה היא סובייקט ואובייקט של ההיסטוריה. חיי הברה במסגרתה ההיסטורית הם מכלול של השפעות ויחסי גומלין דיאלקטיים המתרקמים בהתמדה. הדדיות זו מצאה את ביטויה המובהק במעמד הפרולטארי שמבחינה חמרית הוא אובייקט, הנמדד, כמין סחורה בשוק, במחיר של יום עבודה, אבל מבחינה רעיונית יעודו להיות נושא המאבק לשיחרור האנושות מהתנכרותה ולהפוך אותה לגושא הריבוני של ההיסטוריה. ל' „היכה על חטא“ פעמים רבות משום „סטיותו מן הקו הרשמי“, אבל בפני העולם מצטיירת דמותו כאישיות שנונה בעלת תרבות רחבה, שתרמה רבות להבנת היסודות החבי-רתיים שביצירה הספרותית. מבין ספריו יש להזכיר: „Existentialisme ou marxisme?“ (אכסיסטנציאליזם או מארכסיזם?, עברית: א. ראובני, תשי"א), 1948, *Beiträge zur Geschichte der Ästhetik* („מחקרים לתולדות האסת-טיקה“), 1954, *Die Zerstörung der Vernunft* („הרס התבונה“), 1954.

L. Goldmann, *Le Dieu caché*, 1955; M. Merleau-Ponty, *Les Aventures de la dialectique*, 1955, C. Carbonara, *L'Estetica del particolare di G. L.*, 1960, V. Zatta, *G. L.'s Marxism*, 1964.

א. גר.

לוקר, בְּרִיל (נו' 1887, קריבץ [גאליציה]), ממנהיגי התנועה הציונית ותנועת העבודה הציונית. סיים בית-ספר תיכון גרמני ולמד משפטים באוניברסיטה הגרמנית בצ'רנוי

האדם הקדמון ייחס את בלהות הטבע, את הברקים והרעמים לאלילים. "ורע־אנוש אֶמְלֵל! את כל אלה ייחס לבני-שחק! /... חוסר הידע מוליד חששות בחשכת שרעפינו?" הספר השישי ממשך את תאור רעיותותיו של ל' על הטבע, על מזג-האוויר, על רעיותות-האדמה, על המחלות והמגפות. הספר מסתיים בהאור הדבר.

ל' ראה עצמו כפילוסוף ולא כמשורר, אולם הדורות הבאים החשיבוהו בעיקר כמשורר, שכן בהגותו הפילוסופית הוא מקבל בשלמות את שיטתו של אפיקורוס, אך בשירתו ובסיגנונו קנה לעצמו מקום כבוד בין משוררי רומי. וע"ע לטינית, ספרות, עמ' 640; אפוס, עמ' 168.

"על טבע היקום" תורגם לעברית בידי ש. דיקמן (תשכ"ב). הקטעים הנאים בערך נלקחו מתרגום זה.

J. Masson, *L., Epicurean and Poet*, I-II, 1907-09; G. Santayana, *Three Philosophical Poets: L. Dante, Goethe*, 1910; H. Diels, *L.-studien*, I-V, 1918-1922; M. Mauthner, *Der Atheismus u. seine Geschichte*, I, 1922; O. Regenbogen, *L., seine Gestalt in s. Gedichte*, 1932. Y. Mewaldt, *Der Kampf des Dichters L. gegen die Religion*, 1935, M. Rozelaar, *L., Versuch einer Deutung*, 1943; A. Ernout, *L.*, 1947, P. Boyancé, *L. et l'épicurisme*, 1963.

ש. ה. ב.

לוקרטיוס (Lucretius), שם של שני איורים במרכז יזון הע-תיקה, ל' המורחית ול' המערבית. בין שניהם הפרידו איזורי פוקיס ודוריס. שניהם איזורים הרריים, בל' המורחית מצוי מעבר תרמופילי, ובמערבית ידוע עמק אַמפיסה הפורה והחשוב מבחינה איסטרטגית. שני האיזורים משתרעים לאורך חופי מפרצים: המזרחי לאורך המפרץ המאלי והאֶגֶאוֹי, והמערבי בצפונה של המפרץ הקורניתי.

איזורי ל' היו מיושבים שבט ממוצא דורי, בעל ניב ומוסדות משלו. האופי ההררי של ל', הפיגור הכלכלי והחבר-רתי, וכן לחצם המתמיד של השבטים השכנים, עיכבו את התפתחותם. העיר אֶפֶסוס היתה מרכז הלוקרטיים שבשני האי-זורים ובה התכנסה "אספת אלף אזרחים", שנבחרו ע"פ עקרון אריסטוקראטי. אך רוב הארץ היתה ערי פרות וכפרי רועים. דיני המשפחה והירושה שלהם שמרו על אופי קדם ופרימיטיבי, אך בסיפורים בדבר "מאטריארכאט לוקרטי" אין ממש.

ב673 לפסג"נ נוסדה בהנהגת ל' המורחית, ובהשתתפותם של מתיישבים מל' המערבית ומהפלופונסוס, העיר לוקרטי שעל כף זֶפִיריון (Lucretii 'Emisēpuroi) בקצה ה"מגף" האיטלקי. המושבה העתיקה מארץ האֶגֶס את מוסדותיה, והיתה נתונה לשלטונה של אריסטוקראטיה של "מאה בתים" ו"אספת אלף". אולם, שלא כארץ האם, התקדמה העיר במהירות ומן מה אחרי יסודה זכתה בחוק קורות מידי המחוקק האגדי-למתצה זאֶלְקוֹס.

W. A. Oldfather, "L", P-W XIII, I, 1926; L. Lerat, *Les Locriens de l'Ouest*, I-II, 1953.

לוקרטיוס, קירילוס — Cyrillos Lucaris — (1572—1638).

פטריוארך ותאולוג נוצרי-אורתודוכסי. יליד כרתים. בנעוריו, בתקופת לימודיו במערב-אירופה, נפגש בתנועות הרפורמציה וגילה נטיה מובהקת לקאלוויניזם. בשונו לקונס-טאנטינופול עלה במהירות בסולם הדרגות הכנסייתיות, וב1595 נתמנה יועצו של הפטריוארך מאלכסנדריה. בשנים 1596—1602 עשה בפולניה ובלייטא כנציגו של הפטריוארך מקונסטאנטינופול ולקח חלק פעיל ביצירת מערך בין

לאין. ביסודם של כל הדברים מונח חומר, אשר ממנו נוצר כל החלד: האטומים. זהו העקרון השני של המדע: ישנם דברים שמפני קטנם אינם ניתנים לתפיסת החושים. וה-עקרון השלישי: ישנו חלל ריק, העקרון הרביעי: בלעדי החלל הגוף הנמצא בו, אין בטבע יסוד אחר. הספר הראשון של השיר מסתיים בוויכוח עם פילוסופים קודמים: הרקלי-טוס, אֶמְפֶדוֹקְלֵס, אֶנְכֶסְגוֹרְס (ע"ע).

הספר השני ממשך את תאור תורת האטומים ברוחו של אֶפִיקוֹרוֹס. האטומים הם רב-גוניים בצורתם: עגולים, עוקצ-ניים, נאחזים זה בזה בקרסים או כפארות אילנות עבותים וכו'. אמנם מספר הצורות האלה מן ההכרח שהיא מוגבל, אך מכל צורה וצורה ישנו מספר אינסופי, ובכל גוף מתאחדים אטומים שונים ביחסים שונים. תורת-אטומים זו משתלבת עם התורה על הסובייקטיביות של האיכויות החושניות. האטומים הם מחוסרי-גוון. "אל תחשוב כי לורעי-יסוד יחסר רק הצבע: / כי ביסודות הראשית חמימות כלשהי לא תופיע — / אין בהם קור כל עיקר, ולהט החום לא תמצא בו, / קול לא ישמיעו לעד, ויבשים מלחות הם וטעם, / ריח מהם לא ירוח". הספר השני מסתיים בתורה על אינסופיות מספר העולמות, עולמנו אינו היחיד: "כי במקומות אחרים קיימים עולמות כארצנו, / זרע אנוש כזרענו, חיות כחיות אשר לנו".

בספר השלישי מתאר ל' את תורתו על הנפש, נלחם נגד האמונה בהישארותה ומבקש לסלק את הפחד מפני המוות, שהוא, לדעתו, מקור כל התאוות הדוחפות את האדם לקראת הפשע. הוא מבחין בין "רוח" (animus) לבין "נפש" (anima). אך שניהם מורכבים מיסודות חמריים, אחרת לא היינו יכולים להסביר את פעולתם על הגוף. המוות אינו יכול להבהיל את האיש הנבון, שהלא יודע הוא שאחרי מותו לא יהיה עוד. "אך השקוץ בשנת-תרדמה הידאג לחייו עוד? / הן אבריו עם נפשו בקרבם ישקטו וינחמו, / הן לשנה עמוקה שכזאת כל חיינו ערגנו".

הספר הרביעי מתאר את תורתו של אֶפִיקוֹרוֹס על התפיסה החושנית המתווכת על ידי "בבואות" או "קליפות" הדומות לעצם, ובהנתקן ממנו, הן נושאות אתן את דיוקנו. האם החושים מטעים אותנו? לא! משפטנו הוא אשר מטעה. בהקשר עם זה מפתח ל' את תורת הראייה והאופטיקה שלו. ספר זה מסתיים בדיון על האהבה ועל הזיווג. ל' דן על הנושא באופן מדעי קפדני, מנסה להסביר את התאוה המינית הסבר מדעי ואחרי שתאר את "מומטי-האהבה" שאינם מועילים לאשה, הוא מסיים: "גם בלעדי אלהים, בלי קשתה וחיציה של תוס / את הפשוטה בנשים נחב ונמצא בה אשרנו".

בספר החמישי מרצה ל' את תורתו על התהוות העולם. הארץ שלנו היא מרכז מערכת העולם, ובצדק אנו מכנים אותה "הורתנו", אך כוחותיה כלים: "אך לפריה רוביה יש גם קץ, כידוע, בטבע / ותעמיד, כנשים הבלות, הורתנו מלדת". בימי קדם שרצה הארץ מפלצות משונות, אך הטבע לא נתן להן לשגשג. אולם, אותן המפלצות, "שטבעי-כלאים כפול בן", שעליהן מספרת האגדה, כגון הקנטאורים, מעולם לא היו. המחצית האחרונה של ספר זה היא תאור התהוותה של תרבות האדם: התחלות השפה, המצאת האש, גילוי המת-כות, התחלות יישובי האדם בערים, ראשית החוק המשפט. עוד פעם חוזר כאן ל' אל הנושא החביב עליו: ראשית הדת.

של החוזה, וכן נחתמו חווי ערובה של צרפת לפולניה ולצ'כוסלובאקיה.

ח"ל היו החוים הראשונים שעליהם חתמה גרמניה כמדוי-נה שחת-זכויות לאריותיה המנצחות במלה"ע I, ובעקבר-תיהם נתקבלה גרמניה כמדוינה חברה בחברה-לאומים וצב-אות הכיבוש יצאו מחבל הרור (ע"ע) ומחבל חרינוס (1926). ח"ל נחשבו למסימי התקופה שלאחר מלה"ע I ופתיחה לת-קופה של שלום ויציבות באירופה, ושלושת האישים שבלטו בחזקתם ל' — בריאן, צ'מבלין ושטרומאן — זכו בפרס נובל לשלום ב 1926.

פגם בולט בח"ל היה העדר הסכם גבולות בין גרמניה לבין פולניה וצ'כוסלובאקיה דוגמת ההסכם בין גרמניה לבין בלגיה וצרפת, וכן העדר ערובה בריטית ואיטלקית לפולניה ולצ'כוסלובאקיה. במארס 1936 ביטל היטלר את ח"ל בהכניסו צבא לחבל חרינוס (ע"ע גרמניה, היסטוריה, עמ' 474), וכיוון שבריטניה לא הצהירה שהיא רואה בכך הפרת החוזה, לא נעשתה כל פעולה נגד גרמניה — מחדל הנחשב לאחד הגורמים למלה"ע II. אה. א.

לוקְשֶׁבִּיץ', נן, ע"ע לוקְסֶיבִּיץ', נן.

לוֹרְד (Lourdes), עיר בדרום-מערב צרפת, בגליל הפירנאים הגבוהים. 16,000 תוש' (1962). מחשובי המקומות לעליה לרגל בעולם הקאתולי.

ב 1858 טענה נערה בת 14 בשם בְּרֶנְדֵט סובירו (Bernadette Soubirous) כי בין ה 11 בפברואר ה 16 ביולי נתגלתה לה 18 פעמים דמות אשה יחפה כשלהגליה שושנים זהובות. באחת ההתגלויות הציגה הדמות את עצמה כ"התעברות ללא רבב" (Immaculée Conception). דהיינו הבתולה הקדושה, וביקשה שיוקם במקום בית תפילה על שמה. ברנדט עצמה פרשה למנזר ב 1866 ונפטרה שם ב 1879; כשנודעו דברי הנערה נתערר פולמוס בקרב הכנסייה הקאתולית, וכן בין אנשי דת לבין אנשי מדע ורוח בדבר אמיתות הזויתיה, שחלקן התרחש בנכוחות קהל רב. ב 1862 פסק הבישוף של טרבוש, של' נמצאת בתחום סמכותו, בזכות אמיתות המראות והתיר את הפולחן הציבורי של הבתולה הקדושה מל'. הואטיקן לא פסק בעניין זה, אולם עמדתו לגבי העליה לרגל היתה חיובית, וב 1891 הורה האפיפיור לאו XIII לערוך מיסה מדי שנה ביום ההתגלות הראשונה. מעל מערת ההתגלות הוקמה (1876) הבאסיליקה נוטר-דאם דה לורד בסיגנון פסבדו-גותי, ומתחתיה נבנתה (1884-9) כנסיית המחרות (Rosaire) בסיגנון ביזאנטי. לכבוד יובל המאה להתגלות נתנכה ב 1958 כנסייה תת-קרקעית ע"ש פיוס XII. המסוגלת להכיל 20,000 איש. העליה ל' מתקיימת בעיקר במחצית חודש אוגוסט. המקום נעשה פופולארי במיוחד לאחר שהחלו מייחסים סגולות ריפוי למעיין שבי-קרבת המערה. שמסופר עליו כי בקע מהאדמה בין אצבעות הנערה כשחפרה בעפר בידיה.

הפרשה תוארה ע"י פרנץ ורפל (ע"ע) ב"שירת ברנדט". E. Zola, L., 1894; J. K. Huysmans, *Les Foules de L.*, 1906; J. Gerre, *Le Hypothèses sur L.*, 1927, F. Ousler, *Happy Grotto*, 1948; R. Laurentin, *Meaning of Lourdes*, 1960.

ב. רנ.

לוֹרְד, לוֹרְדִים, ע"ע אַצִּילִים, עמ' 495; וע"ע פְּרֶלְמֶנט.

הפרוטסטנטים ומתנגדי ה"איחוד הקאתולי". האחרונים ביקשו לאפשר לאורתודוכסים-יוונים שהיו נכונים להכיר בעליונות האפיפיורית לשמור על סדר התפילות הפולחן המזרחי. משנת 1602, עת עלה לכס הפטריארך מאלכסנדריה, חידש בגלוי את יחסיו הידידותיים עם אישים פרוטסטנטיים ושקד על לימוד התאולוגיה הקאלוויניסטית.

בחירתו לפטריארך של קונסטאנטינופול בשנת 1620 — משרה שהחזיק בה בהפסקות קצרות עד 1638 — עוררה התנגדות נמרצת לא רק מצד חוגי הכנסייה האורתודוכסית כי אם גם מצד נציגים קאתוליים שידעו על נטיותיו הפרו-טסטאנטיות. בתפקידו זה ניסה ל' לחדש את הכנסייה האורתודוכסית לפי התפיסה הפרוטסטאנטית. כשהתפרסם ספרו החשוב Confessio fidei ("הצהרת עקרונות האמונה"), 1629, שהציג את התאולוגיה האורתודוכסית ברוח השקפת העולם הקאלוויניסטית, נתעוררה סערה גדולה. והספר הוחרם בוועידות כנסיה שונות. ב 1638 הואשם כי הסית את הקואקים נגד הממשלה התורכית ובפקודת השולטאן מחמד חנקוהו היניצ'רים.

V. Semnoz, *Les dernières années du patriarche C. L.*, (Échos d'Orient, VI), 1903, G. Hofmann, *Patriarch K. L. und die rom. Kirche* (Or. Chr. A), 1929.

לוֹקְרֶנוֹ (Locarno), עיר בדרום שוויץ, על חופה הצפוני

של ימת מְגִיזְרָה, בקאנטון טיצ'ינו (סְסִין); כ 10,000 תוש' (1960). דוברי איטלקית. ל' יושבת בגובה 200 מ' מעל פני הים, במקום שרצועת החוף המישורית הצרה המקיפה את הימה מתרחבת בגלל שפך הנהר מְגִיזָה שהביא לכאן סחף רב. החלק הישן של העיר וכן מרכז המסחר והתחבורה נמצאים ברצועת החוף שלאורך הימה, ואילו פרברי העיר עולים במדרון התלול של ההר מערבה וצפונה. עיקר פרנסתה של ל' על תיירות. בעיר ובסביבתה כמה מפעלי תעשייה קטנים לייצור מזונות, בגדים, מכשירי חשמל ומזכרות לתיירים. העיר מחוברת למסה"ב ולכביש הראשי העוברים במעבר סנט גוטהארד. בל' שרידי מצודה מיה"ב.

ל' נזכרת לראשונה במסמכים מאמצע המאה ה 8. ב 1342 עברה לידי דוכסות מילאנו וב 1512 לידי שוויץ. על שמה נקראים כמה חוזים בינלאומיים שנערכו בה ב 1925 (ע"ע לוקרנו, חווי).

לוֹקְרֶנוֹ, חוֹזֵי (ח"ל) — סידרת חוים שהוסכם עליהם בוועידת ל' באוקטובר 1925 ושנחתמו בתחילת דצמבר באותה שנה. בוועידת ל' השתתפו ג. שטרומן (ע"ע) מגרמניה, א. בריאן (ע"ע) מצרפת, אוסטין צ'מברלן (ע"ע) מבריטניה, ב. מוסוליני (ע"ע) מאיטליה, וכן נציגי בלגיה, פולניה וצ'כוסלובאקיה.

החוזה העיקרי בסידרת ח"ל נתן ערובה הדדית לגבר-לות שבין 3 מהמדינות — גרמניה, בלגיה וצרפת — ועל ערובה זו חתמו גם איטליה ובריטניה. המדינות החתומות התחייבו שלא ללחום זו בזו אלא במקרה של התגוננות או לשם מילוי החלטה של חבר הלאומים, ובריטניה ואיטליה התחייבו לבוא לעזרת הצד המותקף. כדי להבטיח את מילוי החוזה הוסכם לפרו את חבל חרינוס, ונחתמו הסכמי-בוררות בין גרמניה לבין בלגיה וצרפת.

החוים האחרים היו הסכמי בוררות בין גרמניה לבין פולניה וצ'כוסלובאקיה, אולם אך ורק לגבי סכסוכים בעתיד, ולא לגבי סכסוכים שהיו קיימים בשעת חתימתו

להנחתו של ל', שתפקידה של האינטליגנציה בהתקדמות חברתית-מדינית חייב להיות מכריע, במיוחד בתנועות המפכ-ניות. ל' התנגד בחריפות לתפיסתו של בקונין (ע"ע). שרצה להביא למהפכה תוך שימוש באינסטינקטים ההרסניים התוקפניים של ההמון, ומצד שני התנגד למארכסיסטים שזולזו בתפקידם של יחידים בעלי הכרה.

L. A. Tcheskis, *La Philosophie sociale de P. L. (Revue de synthèse historique, XXV, XXVI), 1912/3; T. G. Masaryk, Zur russischen Geschichts- und Religionsphilosophie, I-II, 1913.*

א. לי.

לֹרְטוֹ (Loreto), עיירה באיטליה, בחבל אנקונה, כ-5 ק"מ מהים האדריאטי וכ-25 ק"מ מדרום לאנקונה; 8.700 תושב' (1957). מקום עליה לרגל לקאתולים המבקרים את „הבית הקדוש“ (Casa Santa), שהוא כביכול בית הבתולה מרים שהועבר מנצרת בדרך נס למקום זה. לפי אגדה מאמצע המאה ה-15 העבירו מלאכים את הבית לאחר גרוש הצלבנים מא"י, מחשש פן יושחת בידי המוסלמים. תחילה הונח על ראש גבעה בקרסטו שבדאלמאציה (1291), אחר הועבר לרקאנאטי שבאיטליה, ולבסוף הובא לל' (1295). הבית עשוי אבן מקומית; בשקע שבקיר הדרומי ניצב פסל הבתולה עם תינוק, עשוי עץ שחור, שהוא לפי האגדה מעשה ידי לוקאס הקדוש. בתוך הבית קישוטים יקרי-ערך, ביניהם דלתות ונברשות אמנותיות. מעל „הבית הקדוש“ ניצבת כנסייה (Chiesa della Santa Casa) שבבנייתה החל ב-1468 ונמשכה בהפסקות עד 1886. במדרגות העולות לחזית הכנסייה ניצב פסל-ענק של האפיפיור סיפסטוס V. העליה המסרתית לל' מתקיימת 8 בספטמבר, המקובל כיום הולד-תה של מרים.

U. Chevalier, *Notre-Dame de L.*, 1906; V. Wilburger, *Die L. legende in Licht der Kritik*, 1907; A. Colasanti, *L.*, 1910; G. Hüfner, *L. Eine geschichtskritische Untersuchung der Frage des heil. Hauses*, 1913-21; A. Patrignagni, *La Santa Casa di L. e la Dalmatia*, 1932.

ב. רג.

לֹרְטִין, אוֹסְקָר (אִיִּוֶר) — Oscar (Ivar) Levertin (1862, גריט, על-יד נורצ'פינג — 1906, סטוקהולם). סופר היסטוריון-תרבות שוודי, יהודי. ל', שהיה בנו של סוחר בחפצי אמנות ועתיקות וחובב אמנות, למד באוניברסיטת אופ-סאלה. מ-1899 שימש פרופסור לתולדות הספרות בבית-הספר הגבוה של סטוקהולם. בכתביו הראשונים נטה לראליזם; מאוחר יותר ניסה, יחד עם ורנר פון היינצס (ע"ע), תכנית ספרותית המנוגדת לנאטוראליזם, שאותה הגשים בשירתו. הליריקה של ל' ספוגה צער ורומאנטיקה, ומשקפת במידה רבה את חייו כאמן, את גורלו ואת התלבטותיו הנפשיות. סבלו הפנימי בא לידי ביטוי בעיקר ב-Kung Salomo och Morolf („שלמה המלך ומורלף“), 1905 — מחזרות שירים המכילה מוטיווים ממקורות המזרח וימי-הביניים. חיבוריו בפרוזה כוללים, בין היתר, את הקובץ Ro-coco-noveller („סיפורי-רוקוקו“), 1899. כמבקר הספרותי (מ-1897) של „סטנסקה דאגבלאדט“ — החשוב בעיתוני שוודיה, מבחינה תרבותית, באותו זמן — תפס ל' את מקום הכבוד בין מבקרי הספרות בארצו. הוא הצטיין כחוקר התרבות השוודית והתעניין במיוחד בספרותה, אמנותה ותולדותיה של ארץ זו במאה ה-18. מבין כתביו: Från Gustaf III Sdagar („מימיו של גוסטאב III“), 1896; Teater och drama

לֹרְהוֹלֶם, וִילְיָם הֶסְקֵת לֹוֶר, ויקאונט ראשון, Leverhulme, William Hesketh Lever, 1st Viscount (1851, בולטון — 1925, לונדון), תעשיין בריטי. מפתוח עסקי המכולת הצנועים של אביו הגיע לייצור המוני של סבון בעל איכות מעולה, אותו שיווק במחיר זול ובעטיפה מושכת. עד מהרה הקים את מפעלי פורט סאנליט (כשמו המסחרי של הסבון) ואלה הפכו לאחר מכן לאימפריה תעשייתית מן הגדולות בעולם, חב' לֹוֶר. מפעלים אלה — בתכנונם החדשני, צידם והשירותים שסופקו לעובדים ולבני משפחותיהם, היו מופת לכפר תעשייתי מתקדם (1888). ל' הנהיג במפעליו שיטות של מחקר-תעשייתי, ובתחום השיווק האמין בכוחה הרב של הפרסומת. זכה לפופולאריות ולהערכה בעיקר הודות ליחסיה העבודה שהנהיג במפעליו והיה בין הראשונים מן התעשיינים בבריטניה שהנהיגו יום עבודה בן שמונה שעות ואף תמך בקיצורו לשש שעות, מתוך אמונה בתועלת שתצמח מכך לבעלי המפעלים. כן הנהיג: בתי-ספר לקידום המקצועי של עובדיו (ע"ח שעות העבודה); חלוקת רווחים בין העובדים (אך ללא שותפות בניהול); תשלומי פנסיה; ביטוח-חיים קיבוצי והטבות סוציאליות אחרות. בשנת 1906 נבחר לפרלמנט חכה לתואר האצולה ב-1922. כתב *The Six-hour Day and Other Industrial Questions* („יום עבודה של 6 שעות ובעיות תעשייה אחרות“), 1918.

Leverhulme, Wilham Hulme Lever (1851), Viscount L., 1927.

לֹוֶרוב, פִּיוֹטֶר לֹוֶרְבִּיץ' — П. А. Лавров (1823—1900), פילוסוף, סוציולוג ופובליציסט רוסי. אידיאולוג של תנועת „נרדניה ווליה“ (ע"ע). ל' היה בנו של אל"מ בצבא, למד באוניברסיטה של פטרבורג ואח"כ לימד מאתמאטיקה באקדמיה הצבאית שם (1844—1866). בתקופה זאת פירסם שירים ומסות פילוסופיות בכתבי-עת ליבראליים. בתקופת הרדיפות נגד הליבראליזם, אחרי נסיון ההתנקשות של קאראקוזוב בקיסר אלכסנדר II (ע"ע, עמ' 663), נאסר ל' והוגלה לולוגדה שבצפון. משם פירסם בכתבי-עת פטרבורגי את ספרו *Исторические письма* („מכתבים היסטוריים“), 1868/9, שעשה רושם עצום בחוגי האינטליגנציה והפך לספרי-סוד של המהפכנות הרוסית. ב-1870 נמלט ל' מרוסיה, וחי עד מותו בפאריס. הצטרף לאינטרנאציונאל הסוציאליסטי הראשון וערך שני כתבי-עת בעלי השפעה בתנועה הסוציאליסטית ה„נארדוניקית“: *Вперед* („קדימה“), 1873—1877, ו-*Народная Воля* („רצון העם“), 1883—1886. ספריו העיקריים הם: *Опыт истории мысли нового времени* („מסה על תולדות המחשבה המודרנית“), 1888—1894; *понимания истории* („בעיות הבנת ההיסטוריה“), 1898. ל' נחשב, יחד עם נ. מיכאילובסקי (ע"ע), למייסד האסכולה הסובייקטיווית בסוציולוגיה הרוסית. במרכז מחשבתו, שהושפעה מקאנט וקונט, הגל ופואארבאך, פרוידן ומארכס, עמד הפרט האנושי. לדעתו התפתח האדם משלב בו שלטו האינסטינקטים, למדרגה גבוהה יותר של תרבות, שבה נודע לאינטלקט תפקיד מכריע לעיצוב התרבות. הפרט בו שלטו האינסטינקטים, למדרגה גבוהה יותר של תרבות, ההיסטוריה נקבע ע"י כוחות אובייקטיביים, מפעיל הפרט על פי הבנתו האישית, את התהליך, בכך הוא הופך את התהליך-כים החברתיים לפעולה רצונית. הערכת האינטלקט היא הבסיס

ר' שלמה לוריא (ע"ע), וצאצאיו היו מגדולי ישראל במשך כמה דורות. מהם ר' יחיאל הילפרין (ע"ע, עמ' 194), ר' אברהם אבלי גומבינר (ע"ע), ור' דוד ל' (ר' להלן). במאה ה-19, כשאלצו יהודי רוסיה לאמץ לעצמם שמות משפחה, בחרו רבים מהם בשם ל'.

י. כהרצוק, דור ישרים, תרנ"ח; א. ז. מרגליות, מעלות היוחסין, 1900; א. אפשטיין, משפחה ל', שושלת יחוסה מימי קדם עד הרוד הנה, תרס"א; ח. ה. בן ששון, משנתו ההברתית של ר' יוחנן ל' (ציון, כז), תשכ"ג, A. Lourie, *Die Familie L.*, 1923

יע. ר

לֹרְיָא, דָּוִד — רד"ל — (1798, ביחוב ישן [Bychov], פלך מוהילוב) — (1855, שם), רב, מחבר חוקר,

מחשובי רבני זמנו. בצעירותו התגורר בוויילנה ולמד שם אצל הרב שאול קצנלנבוגן (ע"ע). ב-1815 חזר לעירו ויסד בה ישיבה. בעקבות מלשינות — שצמחה מסכסוך-משפחות בעיר ביחוב, ושנסתייעה במכתבים נגד שלטון הצאר שזויפו על שמו — הושב ל' במאסר במכצר שליסלבורג, ממנו השתחרר לאחר שנתגלה מעשה הזיוף (1837/8). ל' עסק גם בענייני הצבור ויחד עם הרב יצחק מולחין (ע"ע, עמ' 834) נפגש עם מתספירי בעת בקורו בחילנה לשם בירור מצב היהודים ברוסיה (1846). — ל' עמד בחליפת מכתבים עם הסופר י. ב. לוינון (ע"ע) על דבר תרגום ספרו של האחרון „זורבל" לרוסית — עוד בטרם נדפס הספר במקורו — עליו המליץ ל' מאד, משום שראה בו כלי מועיל במלחמה נגד העלילות האנטישמיות והמשכיליות על התלמוד. באחת מתשובותיו לרבני מאנטובה מתריע ל' נגד תנועת הרפורמה הנסיונית להשמיט מניסוח התפילה את הבקשות על ביאת המשיח והגאולה העתידה.

ל' נחשב בזמנו לאחד מראשי התורה שבדור. בעיקר לאחר מות הגאון ר' אליהו בן שלמה זלמן (ע"ע), הגאון מוילנא, מורו הרוחני, ואילו לדורות קנה ל' את מקומו ביצירתו הספרותית הענפה, המקיפה כמעט את כל ספרי תורה שבעל-פה. ספריו הם בעיקר הגהות טכסטואליות, הערות, מראי-מקומות וביאורים לדברי חז"ל, ומשתקפת בהם ידיעה מופלגת בתורה, עם חוש ביקרתי-מדעי ונטיה אל הבנת הפשט. בכך נמשך ל' אחרי שיטת הגאון מוילנא. מחיבוריו יש לציין את פירושו למשניות (וילנא, תרמ"ו—1), הערותיו על רוב ספרי התלמוד והגהותיו למדרש-רבה (נדפסו במהדורות הגדולות, וילנא, דפוס ראם), פירושו למדרש שמואל רבתא (תר"ב), לפסיקתא רבתי דרב כהנא (תרנ"ג) ולפרקי ר' אליעזר, עם מבוא ארוך ומפורט (תר"ב), „כוכביאור" — הערות לס' יחסין וסדר הזוהרות (תרל"ז), „אור יקרות", הערות לס' הזוהר — להוכיח שמחברו האמיתי הוא ר' שמעון בר יוחאי (נדפסו בספר „קדמות ס' הזוהר" לת. י. כהנא [תרס"ז]), הערות לשאלות, „נפש דוד" — באורים על הזוהר וזוהר חדש (נספח ל„הל אור" של הגר"א [תרמ"ב]), פירושו על מגילת אסתר (תרמ"ז), שר"ת אחדות (ירושלים, תרנ"ח), ועוד. — ל' סידר את הוצאתם לאור של כמה מחיבורי הגר"א והוסיף עליהם את הערותיו: „תעלת אליהר" (תרס"ז), הגהות חידושים להגהות הגר"א על ירושלמי סדר זרעים, הגהות משלו לסדר מועד (תר"ח), וכן כתב הערות לספרו של י. ה. לעווין על הגר"א, „עליות אליהר" (תרמ"ב).

ה. נ. מגיד—שטיינשניידר, עיר ווילנא, 157—159, תר"ס; י. ב. לעווין, באר יצחק, 163—165, תר"ס; ש. ניצבורג, כתבים היסטוריים, 28—39, תש"ד; ש. לוריא, תולדות הרד"ל (בהקדמת מהד' ג' של קדמות ס' הזוהר), תשי"א, י. ה.

under Gustaf III (תיאטרון ודראמה בימיו של גוסטאו III), 1889.

ביצירתו של ל' מצויים אף נושאים יהודיים. קובץ שיריו הראשון, *Legender och visor* („אגדות ושירים"), 1891, כולל מחזור „מוטיונים יהודיים", ב Kalonymos („קלוני-מוס"), אחד היפים שב„סיפורי-רוקוקו", מתוארת חגיגת-ססח בסטוקהולם בימיו של גוסטאו III, והגיבור הראשי משמש בו שופר להומאניזם הספקני של המחבר עצמו. — ל' אהב את כל הקשור בשודדיה, אולם באהבתו זו ניכר חותמו של הזר. — כתביו של ל' (*Samlade skrifter*) יצאו לאור ב-24 כרכים, 1907—1912.

O. Mendelsohn, *Jødiske innslag i O. L.'s diktning*, 1938; C. Fehrman, *L.'s Lyrik*, 1945; A. Leverton, *Den unge L.*, 1947; B. Julén, *Hjartats landsflykt*, 1961.

ה. ה.

לֹרְיָא (Lourie, Lurje, Lurja, Loria, Luria), שם-משפחה יהודי, שראשיתו במאה ה-14. השם היה נפוץ בגרמניה, בהמיה, אירופה המזרחית, איטליה ואף בארצות המזרח, ואפשר שמקורו בעיירה Loria שבמחוז ויצ'נצה (Vicenza). חלק גדול מבעלי-שם זה רואים עצמם כבני משפחה אחת, בעלת אילן-יוחסין עתיק, ברור ומסועף, אולם דווקא זיקתן של משפחות ל' האיטלקיות לאילן זה אינה ודאית; ואפשר שאילן-היוחסין של אלו, הנמסר בספר „מע-לות היוחסין" (ר' ביבלי), אינו אלא זיוף מן המאה ה-17. ברור הדבר, שמשפחת הלרים ל', אשר אליה השתייך גם ר' יצחק לוריא (ע"ע), אינה ענף מאילן זה.

חקר משפחת ל' הפך ל„מקצוע" בפני עצמו במחקר הגנאלוגי היהודי, והוא נמשך כבר מאות שנים. משפחת ל' מתייחסת לרש"י, על סמך הנאמר במקור ההיסטורי העיקרי לתולדותיה — „אגרת היוחסין" שכתב ר' יוחנן ב"ר אהרן ל' (תחילת המאה ה-16), אותה העתיק יוסף איש רוסהים (ע"ע) — שעוד הכירו — לספרו „המקנה", נכדו של ר' יוחנן שלח העתק מן האגרת לר' שלמה לוריא (ע"ע) קרובו, וזה הוסיף בה את ציון זיקתו שלו למשפחה, דבר החשוב לקביעת הקשר בין הענף הגרמני והפולני של המשפחה. איגרת זו עברה אל צאצאי המהרש"ל, ובני כל דור הוסיפו בה את שמותיהם. עותק אחד פורסם ע"י מ. א. בילינסון (ע"ע), שהתייחס בעצמו למשפחת ל' („המגיד", א', 1857), והוא משלים את הענף הגרמני של המשפחה.

בראש אילן משפחת ל' עומד ר' שלמה שפירא, חתנו של ר' מתתיהו טרָנס (ע"ע), אשר התייחס לרש"י ידיעות ממשיות יש לנו אה"כ על ר' אהרן ל' (1450 בערך), אביו של יוחנן ל', מחבר „אגרת היוחסין", שהיה בין המתנגדים לכינוס אסיפת הרבנים בבינגן (ע"ע) ושמו נזכר הרבה בשו"ת גדולי זמנו. הוא למד בישיבות גרמניה ויסד ישיבה בשטרסבורג (או בקולמר); ב-1507 ימיו חי בחורמס. כתב פירוש לתורה (כ"י), ברוח הדרוש הסודי, וכן ספר ויכוח עם הנוצרים. מלבדם ידועים לנו מענף זה ר' יהושע משה, בנו של שלמה, שכיהן כרב בחורמס, ושם נפטר ב-1591, ור' אהרן בנו שהיה דיין בבית-דינו של ר' ישעיהו הורוביץ (ע"ע), ונפטר ב-1613; עמו נפסקות ידיעותינו הרצופות על האגף הגרמני של המשפחה.

מייסד הענף הפולני-רוסי של המשפחה הוא ר' יחיאל ל', אחיו של יוחנן הנ"ל. הוא היגר ב-1470 בערך מגרמניה ונפטר בברסט-ליטובסק, שם כיהן, כנראה, כרב; נתינו הוא

לוריא, יצחק בן שלמה [האר"י = האלהי רבי יצחק] (1534, ירושלים — 1572, צפת), מגדולי המקובלים.

מייסד אסכולת-בקבלה בעלת השפעה כבירה בתלמודות ישראל. הכנוי „האר"י" נהג ברבים, בסוף המאה ה-16, כנראה לראשונה בחוג מקובלי איטליה, אך בדברי בני דורו בצפת הוא מכונה ריא"ש (רבי יצחק אשכנזי), או רבי יצחק אשכנזי לוריא (הריא"ל) וגם דה לוריא. אביו, בן למשפחת לוריא האשכנזית (ומכאן הכינוי „אשכנזי"), עלה מגרמניה או פולניה, לירושלים, וכנראה נשא שם אשה ממשפחת פרנסיס (ע"ע). האר"י נתייתם מאביו בעודו נער, וירד עם אמו למצרים, שם נתחנך בבית אחיה האמיד, מרדכי. מי נעוריו והתחלות ציסקיו בקבלה לוטים בערפל של אגדות. מעדותו עצמו אנו יודעים על דברי קבלה ששמע עוד בירושלים, ממקובל פולני, רבי קלוימוס (שער הפסוקים, פרשת בהע-לותך). במצרים היה תלמידם של הרבנים המפורסמים דוד בן שלמה אבן זמרא (ע"ע) ובצלאל אשכנזי (ע"ע), שעמו כתב, במשותף, שיטה למסכת „זבחים", שנשרפה באזמיר ב-1735, והגהות לר"ף (נדפסו בספר „תמת ישראל"; ריניצי-אה, 1622). כ"י של פירושיו סוגיות למסכת „חולין" ומסכתות אחרות, יוחס ע"י מ. בנייהו (רי ביבלי) לתלמידו ישיבתו במצרים, אך הדבר בספק, ויש רגילים לדבר כי מוצאו מבתי מדרש שבשלתיקי. מכל מקום ברור כי היה האר"י מצוי אצל הספרות הרבנית (ור"י שרית „אבקת רוכל", לר"י יוסף קארן, ס"י קל"ו) תחשב לגדול גם בנגלה. במצרים עסק גם במסחר, ומסמכים אחדים על כך נשתמרו בגניזה הקאהירית (REJ, LVII, 281). אחד מהם נכתב כולו ביד האר"י והוא האוטוגראף היחיד שלו הנודע עד כה. מכאן חיווק מסוים לעדותו של ידידיה גלנטי (ע"ע, עמ' 919) לפיה היה האר"י מתעסק במסחר גם בצפת, וכי עוד ג' ימים לפני מותו חישוב עם לקוחותיו. האר"י מת במגפה, הוא בן 38 בלבד. קברו בצפת נשתמר ושימש מקום עליה-לרגל.

במצרים החל האר"י לעסוק בנסתרות, בהתבודדו באי רודה שבתוך הגילוס, קרוב לקאהיר. האי היה שייך לדודו — שנעשה ביתיים גם חותנו. לפי המסורת ארכה ההתבודדות 7 שנים, ולא ידוע מתי בדיוק החלה — אף שהאגדה מקדימה אותה מאד. ידוע רק כי ב-1558 חתם עם שני רבנים אחרים על פסק-דין הלכתי. לימודיו בקבלה התרכזו בזהר (ע"ע), בדברי המקובלים הראשונים, ובספרי ר' משה קורדוביץ (ע"ע), בן-דורה. בתקופה זו חיבר את פרושו ל„ספרא דצניעותא" (ע"ע זהר, עמ' 632), שהוא הספר היחיד שחיבר בעצמו; בספר זה מורגשת השפעת קורדוביץ ואין עדיין סימנים לתורתו המיוחדת כפי שהירצה אותה בסוף ימיו. במצרים התייחד עם מקובל אחר, שמואל ך פתילה, שאליו כתב מכתב ארוך בענייני קבלה. אפשר שהאר"י עלה פעם אחת לרגל לחגיגת ל"ג בעמר (ע"ע) במירון, לפני שעלה ההתיישב, עם משפחתו בצפת ב-1569, או בתחילת 1570. בצפת למד זמן מועט קבלה מפי ר' משה קורדוביץ, לו קרא „מורי". אז התחיל גם מלמד קבלה לפי דרכו לכמה תלמידים, וביניהם מחשובי חכמי צפת. אחרי פטירתו של קורדוביץ (בסוף קיץ 1570) נקשר אליו במיוחד ר' חיים ויטל (ע"ע), שנעשה לתלמידו העיקרי המפורסם ביותר. חכם זה מעיד כי בשבוע שנפטר רבו היו עסוקים הוא ותלמידיו — 300 מהם נודעים לנו בשמותיהם — בלימוד מסכת „יבמות", והוא מספר גם על אופן לימודו בנגלה. היו שביקשו

לוריא, דוד (1811, מינסק — 1873, קניגסברג), עסקן צבורי, ומחלוצי ההשכלה ברוסיה, בן אחיו של הר"ל (רי לעיל). כבן למשפחה אמידה ומיחסת רכש בצד החינוך התורני המקובל, גם ידיעת השפות גרמנית וצרפתית. בהשפעתו של מכס לילינטל (ע"ע) התמסר לתיקון סדרי החינוך בקהילת מינסק, בהכנסת סדרי-לימוד אירודיים, ובהוספת לימודי-חול ושפת רוסיה על לימודי הקודש. ב-1845 הקים בייס עממי בשם „מדרש אורחים", אך בסוף 1846 סגרו השלטונות את כל מוסדות החינוך שלו. ל' כתב ב„המגיד" וב„כוכבים", והוציא לאור קובץ פירושים לתנ"ך, ומאמרים אחרים ברוח „ההשכלה" לבני הנעורים, בשם „עמר בשדה" (ווילנא, 1853).

ש. גינבורג, כתבים היסטוריים, 226, תש"ד, J. Леванда, (Евр. Бягл. III), 368—377, 1873.

לוריא, חיים צבי (1821, פראנקפורט ע"נ אודר — 1878, ברלין), ממבשרי התנועה הציונית. ב-1860 יסד ל' „חברה לישוב א"י" במטרה לטפח התיישבות חקלאית יהודית בא"י, ופעל רבות להפצת רעיונו בחוגים שונים, שמרניים ורפורמיים, בגרמניה ומחוצה-לה. בהיותו בעל השכלה כללית רחבה ויחד עם זאת גם בקי במדעיה-יהדות, הצליח ל' לקרב לחוגי אישים רבים, בקשת רחבה ומגוונת, בהם יהודה אלקלעי (ע"ע), צ. ה. קלישר (ע"ע) — אשר את ספרו „דרישת ציון" הוציא לאור ב-1862 — אליהו גוטמכר (ע"ע), משה הס (ע"ע), ש. י. פיין (ע"ע) וד. גורדון (ע"ע). כן קשר קשרים עם אישים שונים שפעלו בתוך א"י. במשך הזמן התרחקו ממנו מרבית תומכיו, והחברה התפוררה, אך הוא המשיך לתת ידו לנסיונות ולפניות שונות להתיישבות בא"י.

ג. קרסל, החברה הראשונה לישוב א"י (ציון, ז'), תש"ב.

לוריא, יוסף (1871, פומפני [ליטא] — 1937, ירושלים), מחנך עברי וטובלציסט. בהיותו תלמיד באוניברסיטת ברלין — אותה סיים בתואר ד"ר לפילוסופיה (1896) — יסד עם ליב מוצקין (ע"ע) ושמריהו לין (ע"ע) את אגודת הסטודנטים היהודית הלאומית הראשונה שם (1889). היה חבר באגודת בני-משה (ע"ע), וציר לקונגרס הראשון ולכמה שאחריה. מ-1896 שימש מנהל החדר הציבורי „המתוקן" בווארשה. ב-1899—1904 ערך את השבועון הציוני „דער יוד", וריכו סביבו את מיטב סופרי הידידות. ב-1903 עבר לפטרבורג וערך את המזרז הספרותי של היומון הידי הראשון ברוסיה, „דער פריינד". ב-1906 נבחר לחבר המרכז של ציוני רוסיה, ועבר לוילנה כעורך הבטאון הציוני „דאס אידישע פאלק". ב-1907 עלה לא"י, הורה בגימנסיה „הרצליה" בת"א, עמד בראש הסתדרות המורים, והיה מראשי הנאבקים על השלטת העברית בבתי-הספר העברי בא"י; עם זאת טען לזכותה של הידידות כערך לאומי. במלה"ע I גורש ע"י התורה-כים, ולאחר המלחמה נקרא לעמוד בראש מחלקת החינוך של ההסתדרות הציונית. היה חבר באגודת „ברית-שלום" (ע"ע) מימיה הראשונים. ל' גם הירבה בכתיבה, בעברית וביידיש; חלק ממאמריו כונס בספרו „ארץ-ישראל" (תע"ד).

ד. קמחי [עורך], נפש לר"ר י. ל', 1938; י. גרינבוים, פני הודו, א, 96—99, תשי"ח; ב. דינור, בני-דודי, 156—160, 1963.

מאד בארצות המזרח ובאיטליה. זהו הספר ההאגיאוגראפי הראשון בספרות הקבלה.

אין ספק שאגרת האר"י נתפשטה זמן רב לפני הכתבים שדנו על תורתו בקבלה. ספרות כתבים זו נקראת בפי המקובלים „כתבי האר"י“, אך למעשה אין הם אלא ספרי תלמידי ותלמידי תלמידי כפי שנערכו ונתגבשו בין השנים 1572 ו-1650. שומעי לקחו רשמו, כנראה, מקצת דברי האר"י עוד בחייו לפי זכרונם, ולאחר מותו — בעיבוד משלהם. חבורה זו כללה מקובלים חשובים שראו עצמם כרושמים נאמנים של תורת רבם, ולא חסרו בתוכה מתיחות אישיות והתחרות. בתולדות הקבלה זכה מביניהם ר"ח ויטל לכתר התלמיד בהא הידיעה, וכתבי חבריו נדחו או יחסו בטעות על שמו.

נמצאות בידנו מהדורות שונות של תורת האר"י, שהן בעיקרן (4: 1) מסורת רבי משה יונה מצפת, שנתגבשה בספר „כפי יונה“. הספר נמצא בכ"י רבים ובעיקר בכ"י ששון 993 שהועתק ע"י המחבר עצמו בקושטא, 1582; מהדורה משובשת ממנו נערכה ע"י מנחם עזריה פאנו (ע"ע) ונדפסה לראשונה בקארעץ. תקמ"ה חשיבותה לחקר שיטת האר"י גדולה, ועדיין לא הוערכה כראוי. המחבר גנו פרשיות מסויימות של תורת האר"י כתורת הצמצום, אך הרצאת הפרשיות האחרות מצטיינת בבהירות לעומת מהדורת ויטל. (2) מסורת רבי יוסף אבן טבול, שחיבר הרצאה שיטתית של תורת האר"י, וכן כמה קונטרסים משלימים. דרושיו („דרוש חפציבה“) נשמרו בכ"י, ויוחסו לאחר דורות לר"ח ויטל, וגם נדפסו בשמו (בראש ספר „שמחת כחן“, ירושלים, תרפ"א). מהדורה זו חשובה ביותר בנוסח תורת הצמצום שבה, שהלקים ממנה נגזרו ע"י ר"ח ויטל. (3) מסורת רבי חיים ויטל, שעיבד את תורת רבו באריכות רבה, והוסיף גם הרבה משלו. גם הוא, כקודמים, כתב מיד לאחר פטירת רבו, אף כי מקצת דרושים רשם בקיצור בעת ששמעם. את תורת רבו כינס בספר „עץ חיים“, שעיקרו נכתב בין 1573 ו-1576 בערך, אלא שהוסיף מזמן לזמן מהדורה אחרת עד שנמצאו לפעמים מעניין אחד 4 מהדורות שונות. ע"י כך נכנסה ערבוביה בספר, שבסידורו המקורי — המצוי עדיין בכ"י — נתחלק ל 8 שערים: (א) כל מה שמצא מכ"י האר"י; (ב) שער הדרושים וההקדמות, והיא תורת האלהות שלו; (ג) שער הפסוקים, לפי סדר התנ"ך; (ד) סודות הגלגולים ושרשיהם; (ה) כוונות התפילה; (ו) טעמי המצוות; (ז) תיקוני עונות; (ח) ייחודים שמסר ל"ל תלמיד ותלמיד. בנו של ר"ח ויטל, שמואל, ערך מתוך כתבים אלה 8 שערים אחרים, אגב פיזור דברי האר"י ביניהם, וקראם: (א) שער ההקדמות; (ב) שער מאמרי רשבי; (ג) שער מאמרי רז"ל; (ד) שער הפסוקים; (ה) שער המצוות; (ו) שער הכוונות; (ז) שער רוח הקודש; (ח) שער הגלגולים. בסדר זה נדפסו „שמונה השערים“ בראשונה בירושלים עד תרנ"ח, והיו מקובלים רבים, בפרט בין הספרדים, שהכירו רק במהדורה זאת, ופסלו כל שאר כתבי האר"י. מהדורה זו נדפסה לאחרונה בירושלים (1960—).

מכיון ששמונת השערים נשארו בבית ויטל ולא הועתקו לפני 1650, השתמשו המקובלים במהדורות אחרות של ספרי ויטל, ובקבצים מעורבים מכל חלקי קבלתו, שהיו נפוצים משנות 1586 ואילך. קבצים כאלה נערכו בצפת עצמה, ואחדים מהם הגיעו לידנו. העתקות מכתבי ויטל שנשארו בירושלים התפשטו אף הן מתחילת המאה ה-17 ונעשו מהן קבצים

ללמד קבלה מפיו ונדחו, כגון ר' משה אלשיך (ע"ע). לפעמים היה האר"י דורש בבית-כנסת האשכנזים בצפת, אף כי, בדרך-כלל, נמנע מהרביץ תורה ברבים. האר"י הרבה בטיולים עם תלמידיו הקרובים בסביבות צפת, וגילה להם קברי קדושים ע"פ השראת רוחו, ו„גילויים“ שנעשו לו. בתקופה זו כבר נודע כבעל רוח-הקודש, ואת תלמידיו לימד לא רק קבלה עיונית לפי שיטתו החדשה, אלא גם דרכי התקשרות עם נשמות הצדיקים ע"י „יחודים“, ויותר מזה — את דרכי הפתח (ע"ע) וההתבוננות (ע"ע, עמ' 609—612) בשעת התפילה ועשיית המצוות. הוא עצמו כמעט שלא הוסיף לכתוב את דברי תורתו, מלבד נסיון לפרש באריכות את דשיו הראשונים של ספר הזוהר, וכמה רשימות על מאמרי זוהר בודדים, שנאספו ע"י ר"ח ויטל, הנשמרו בכמה כ"י. האר"י העיד על עצמו שאין הוא מסוגל להעלות את משנתו על הכתב, משום שרעיונותיו מציפים אותו ואין הם ניתנים לסידור. את הסוגיות השונות שבתורתו הירצה בפני תלמידיו שלא לפי הסדר אלא כפי המזדמן. את שיטתו בקבלה שמר בסוד, הוא נודע אז ברבים בעיקר ע"י התנהגותו וחסידותו. האר"י חשב עצמו כעולה על כל מקובלי דורו וכסולל דרך חדשה, ומתוך כמה מרמזיו הבינו מקצת תלמי-דיו שראה עצמו כמשיח בן יוסף.

עוד לפני שנודעה תורתו העיונית, נתפרסם האר"י כמשורר. כמה מפזמוניו נדפסו בקובץ „יפה-נוף“ של יהודה זארוק (ויניציאה, [1575—1580]), ורק מקצתם על דרך הסוד. משירי הקבלה שלו נפוצו מאד ג' השירים לסעודות שבת, שנכנסו לרוב סידורי התפילה. אלה כתובים בלשון הזוהר, ומתארים בסימבוליקה קבלית את סוד יום השבת הקשר בין האדם העולם העליון ביום זה. כן נדפסו „תיקוני הנפש ורפואתם“ (בתוך „מרפא לנפש“ של אברהם צהלק, ויניציאה, שנה"ו, ו„ספר הכתות“ (שם, ש"פ), שהם ליקוטים נבחרים מתוך כוונות התפילה וענייני הנהגה שלו.

על אישיותו החזקה של האר"י מעידים דברי תלמידיו ותלמידי-תלמידיהם, שנכתבו תוך 10 השנים לפטירתו, וגם העובדה כי שקדו בקפדנות לאסוף את תורתו ואת פרטי הנהגתו. פרטים כאלה נמצאים ביהוד בכתבי ר"ח ויטל, הם נתקבצו בספרים „שולחן-ערוך של רבי יצחק לוריא“, שנאסף מתוך כתבי רבי יעקב צמח (ע"ע) נדפס לראשונה בפולין בין 1660—1670), ו„ארחות צדיקים“, חלק ב' — מתוך כתבי חיים שלמה פירננדיש (שאלתיקי, תק"ל). אוסף חשוב אחר של מנהגיו מתוך כתבי ויטל נמצא גם בספר „פתורא דאבא“ (ירושלים, תרס"ה). כבר 20 השנים שלאחר מותו התרקמה מסביב לאישיותו אגדה, שזכרונות היסטוריים נתחברו בה לדברי חזון וסיפורי-קדושים. אגדה זו נתגבשה בשתי תעוררות, שסדרן הכרונולוגי שנוי במחלוקת: אוסף האיגרות שכתב שלמה דרוניץ, בין 1603 ו-1609, מצפת אל חבריו בקראקא (נדפסו לראשונה ב„תעלומות חכמה“ ליוסף שלמה דלמדיגו [ע"ע], בסיליאה, שפ"ט, ונפוצו מסוף המאה ה-18 בשם „שבחי האר"י“), וספר „תולדות האר"י“ הנמצא בכ"י רבים למן המאה ה-17; נוסח אחד ממנו נדפס בשם „מעשה-נסים“, בראש „ספר חכמות“, קושטאנדינא, ת"פ. נוסח זה נחשב בדי"כ למאוחר יותר, אך מ. בניהו פירסם מהדורה שלימה של נוסח זה (ר' ביבל') והראה ששימש יסוד ומקור לאיגרותיו של דרוניץ; לפי הנחתו נערך הספר בין 1590 ל-1600, ע"י אחד מחכמי צפת, תוסחאותיו השונות נפוצו

יסוד משיחי זה — הקשור בתורתו על „תיקון העולמות הפנימיים והיצוניים, — לתוך תפיסתו היסודית, שינה הרבה את מהותה של הקבלה המאוחרת והכין לא במעט את הקרקע להתעוררות המשיחית בתנועה השבתאית. מעשי האדם לא זו בלבד שיש להם סוד בהיותם קשורים לפנימיות מעשי בראשית, אלא משולבים הם בתוך מערכת דראמטית גדולה הבאה לתקן את הפגם שבבריאה ולהחזיר כל דבר אל תיקונו. בעצם לא המשיח יביא את הגאולה, אלא על עם ישראל הוטל התפקיד של תיקון העולם במעשי התורה והתפיר לה, וכשתיקון רחני זה יושלם — כמילא יתגלה המשיח כסימן לסיום תהליך התיקון, מושגי היסוד של תורת האר"י מכוונתם להסברת טעם מציאותם של הרע הפגם בעולם מציאות המשתלבת בכל צעד עם היעוד הלאומי המשיחי של ישראל. אין יסוד לדעה הנפוצה בספרות ההיסטורית החדשה כאילו עיקרי קבלת האר"י מיוסדים על מסורת הסידי אשכנז ותורת המוסר שלהם. אין גם לראות בתורה זו „קבלה מעשית“ בניגוד ל„קבלה עיונית“. הצד העיוני תוצר המעשי מתאחדים בכל שיטות הקבלה, ובפרט אצל מקובלי צפת, והידושו של האר"י איננו בהדגשת הצד המעשי של דבקות האדם בבורא ושל מעשי חסידות אלא בתפיסתו החדשה מביחינה עיונית.

על תורתו של האר"י — ע"ע קבלה.

ד. קויפמאן, אגרות ר' שמשון בן משנות ש"כ-ש"מ"ד (ירושלים [לונדן], ב'), חרמ"ז; ד. כהנא, תולדות המקבלים, השבתאים והחסידים, א', 22-42, תרע"ג; ג. שלום, כתבייד קבלה בביה"ס הלאומי והאוניברסיטאי בירושלים, 103-106, 115-143, תר"ץ; הני"ל, שטר ההתקשרות של תלמידי האר"י (ציון, ה'), ת"ש; הני"ל, ישראל סרוג — תלמיד האר"י (שם), ת"ש; הני"ל, כתבי האמיתיים של האר"י בקבלה (קרית ספר, י"ט), תש"ב; הני"ל, לתולדות המקובל ר' יעקב צמח ופעולתו הספרותית (שם, כ"ו), תש"י; הני"ל, שבתי צבי התנועה השבתאית, א', 18-60, תשי"ז; ש. א. רוזאניס, קורות היהודים בתוריקה וארצות הקדם, ב', 198-203, תרצ"ח; ר. מרגליות, עוללות ביבליוגרפיות, ב' (קרית ספר, י"ז), ת"ש; י. תשבי, תורת הרע והקליפה בקבלת האר"י, תש"ב; ש. אסף, מכתב מאת האר"י ז"ל כתוב בעצם ידו (מקורות ומחקרים, 204/5), תש"ו; ש. א. הורודצקי, תורת הקבלה של רבי יצחק אשכנזי-אר"י ורבי חיים ויטאל-רח"ה, תש"ו; מ. בניהו, שבחי האר"י (ארשת, ג'), תשכ"א; הני"ל, „שבחי האר"י ביידיש (שם, ד'), תשכ"ו; הני"ל, כתביד פירושי סוגיות בתלמוד בבלי מבית מדרשו של האר"י במצרים? (ספר היובל ל' ח. אלבק), תשכ"ג; הני"ל, ספר תולדות האר"י, תשכ"ו; ד. תמר, האר"י והר"ח"ו כמשיח בן יוסף (ספוגות, ז'), תשכ"ג. P. Bloch, *Die Kabalah auf ihrem Höhepunkt und ihre Meister*, 1905; S. Schechter, *Safed in the Sixteenth Century* (Studies in Judaism, II), 1908; G. Scholem, *Major Trends in Jewish Mysticism*, ch. VII, 1954.

ג. ש.

לוריא, שלמה (1510 [ז], סוזנאן [ז] — 1574, לובלין), רב ומחבר, מגדולי הפוסקים ופרשני התלמוד במאות האחרונות. נודע בכינויו רש"ל או מהרש"ל. על מאורעות חייו ידוע מעט. משפחתו התייחסה לגזע רש"י והיתה קרובה לכמה מן המשפחות החשובות שבדור, ביניהן משפחות קצנלבוך (ע"ע) — מינץ (ע"ע) שבפאדובה. רש"ל נתייתם בילדותו, ונתתגר אצל אביראמו, ר' יצחק קלויבר, שהיה חכם מפורסם בזמנו, ורש"ל מתפאר בו שרוב תורתו וקבלותיו ממנו הן. כבן 40 נתמנה רב וראשישיבה באוס-טרהא, ואפשר כי שימש כבר קודם כרבה של בריסק. לאחר כ-20 שנה עבר לבריסק ומשם ללובלין, בה כיהן כראשישיבה, תחילה בישיבה שיסד ר' שלום שכנא (ע"ע). ברם, לאחר שנסתכסך עם ר' ישראל, בנו של ר' שלום, פרש

שנים. באמצע המאה ה-17 סידר רבי מאיר פופרס מקראקא, בירושלים, מהדורה מסכמת של כתבי ויטל על תורת רבו, וחילק אותם ל„דרך עץ חיים“, „פרי עץ חיים“ ו„גוף עץ חיים“, ולמעשה נכללו כאן אותם העניינים שב„שמונה שערים“. במהדורה זו נתפשטו כתבי ויטל, בעיקר באירופה, זמן רב לפני שנדפסו רובם בראשונה בקארעץ חקמ"ד. הספר שנדפס מאז בשם „עץ חיים“ אינו אלא „דרך עץ חיים“ ממהדורת פופרס. מתוך מסורת ויטל נבעו גם כמה ספרים שנדפסו בשמו כמו „מבוא שערים“ (קארעץ, תקמ"ג), „אוצרות חיים“ (שם), ו„ארבע מאות שקל כסף“ (שם, תקס"ד), שחלק ממנו מוזיקי.

4) על כל אלו נוסף שלב חדש במסורת רבי ישראל סרוג (ע"ע), שהפיץ את תורת האר"י באיטליה וארצות אירופה אחרות מ-1590 בערך; הוא גם מחברו של הספר „לימודי אצילות“ (לעמבערג, תר"י; מונקאטש, תרנ"ז). שנדפס על שם ר"ח ויטל, ומכיל הסברה שונה לגמרי של תורת הצמצום והתחלות האצילות האלהית. מכיוון שהיה ראשון להפיץ תורה זו באיטליה, נתקבלה נוסחתו בחוגים רחבים. אע"פ שהוא הוסיף עליה ספקולציות מקוריות משלו, ולא עוד אלא שבכלל לא היה מתלמידי האר"י בצפת, אלא בנה על כתבי תלמידיו. דווקא החידושים שבמהדורתו היו עשויים לעורר רושם, ונוסחתו שימשה יסוד לרוב הספרים הראשונים שנדפסו על קבלה זו בכלל, כגון „תעלומות חכמה“ ו„גבולות חכמה“ ליוסף שלמה דלמדניגו, ו„עמק המלך“ לנפתלי בכרך (אמשטרדם, ת"ח).

תורתו של האר"י כבשה, איפוא, את הלבבות במאה ה-17 בנוסח שהיה רחוק מן הנוסח המקורי. הניגודים בין המהודר-רות השונות, הסתירות בדברי ויטל עצמו, עוררו ספרות פרשנית ענפה, בפרט בין מקובלי איטליה, צפון-אפריקה ותורכיה. בכל הגלגולים האלה נשארה קבלתו של האר"י הגורם המכריע בהתפתחות הקבלה המאוחרת.

קיים ניגוד רב בין תורתו העיונית של האר"י (ע"ע קבלה), המלאה חידושים נעוצים, לבין גטייתו הבולטת לשמרנות קיצונית בתפיסתו את חיי ישראל ומנהגיו. הוא מצדיק את המסורת, על ריבוי מנהגיה, ורואה בכלם טעם נסתר, הקשור בכך שלכל שבס בישאל שער מיוחד לשמים. אישית העדיף האר"י את נוסח ספרד בתפילה, ועליו מיוסדות ההתבוננויות המיסטיות („כוונות“) אותן לימד לתלמידיו.

כבר האר"י עצמו ביקש לברר את עמדתו לעומת קבלתו של קורדובירו, ושאלה זו העסיקה רבים גם אחריו. האר"י עצמו השיב לשואלים על ההבדל ביניהם, כי קורדובירו דיבר על סודות „עולם התהגר“, ואילו הוא מדבר על סודות „עולם התיקון“, דהיינו שניהם מדברים במישורים שונים ועל מצבים שונים של העולמות הרוחניים בסדר האצילות, אין, איפוא, מלכות אחת נוגעת בחברתה, על-כן נמנעו רוב המקובלים מלערבב את שתי הקבלות ומלגסות לחבר אותן. גם ויטל, שהיה בראשונה תלמידו של קורדובירו, כתב כי הרמ"ק סלל „דרך הפשט אל המתחילים בחכמה זו“ ואילו האר"י הלך „בדרך פנימית ועיקרית“ (בחלום משנת 1573 בספר החזר יתות של ויטל), בתשובתו לשאלת ויטל (לפי עדותו ב„שער רוח הקודש“). למה השיג יותר מהרמ"ק, לא הסתמך האר"י על גילוי אליהו או כיוצא בו, אלא, כך אמר, מתוך „שטרחה יותר משאר אנשי דורו“ — השיג יותר.

קבלת האר"י, ע"פ מבנה, מלאה מתח משיחי. בהכנסת

בהירה ובהרצאה מפורטת ומסודרת להפליא של כל סוגיה, תוך בקיאות עצומה, וממנו ניתן לעמוד על דרך השתל-שלותה של ההלכה שהוא עוסק בה, מתקופת הגאונים ועד לזמנו. ב. „חכמת שלמה“ (קראקא, ש״ב [או ש״מ]), הגהות לנוסח התלמוד עם פירושים קצרים. חיבור זה נדפס ברוב מהדורות התלמוד כשהוא מקוצר הרבה, לאחר שרבות מהגהותיו הוכנסו בגוף ספרי התלמוד; ג. „עמרי שלמה“ (בסיליאה, ש״ס), באורים לסמ״ג; ד. „יריעות שלמה“ (פראג, ש״ט), הגהות ובאורים על פירוש רש״י לתורה, והשגות על ר׳ אליהו מזרחי (ע״צ); ה. „עטרת שלמה“ (בסיליאה, ש״ט), פירוש על ספר „שערי דודא“ לר׳ יצחק מדורא (ע״צ); ו. שאלות ותשובות (לובלין, של״ד). לשו״ת אלו ערך רב ביותר לידיעת התרבות של יהודי פולניה — ליטא בתקופת-זהר זו, וכן לידיעת מעמד הרבנות ורמתו המוסרית. סי׳ כ״ט בספר זה מכיל תעודה היסטורית עתיקה לסדר זמניהם של חכמי אשכנז, מרבנו גרשום „מאור הגולה“ (ע״צ) ועד אמצע המאה ה-14. כן כתב פירוש לכרכת המון ולומיות שבת (ויניציאה, ש״ג), ביאורי מקראות, השגות על פירוש ר׳ אברהם ן׳ עזרא לתורה ועוד.

ש. א. הורודצקי, כרם שלמה, תרנ״ו; הנ״ל, לקורות הרבנות, 123–144, תרע״א; צ. גרץ (ש״ר), דיני (י׳) 338–342, תרנ״ט; י. זונה, תוך כדי קריאה (ק״ס, ח׳) 128/9, תרצ״א; ש. אסף, משהו לתולדות מהרש״ל (סטר הויבל לכבוד ל. גינצבורג), תש״ו; ח. טשרנוביץ, תולדות הפוסקים (ג), 74–91, תש״ח; ר. ג. רבינוביץ, מאמר על הדפסת התלמוד ס״ב/ג, תשי״ב; מ. א. שולואס, התורה ולימודה בסולין וליטא (בית ישראל בפולין, ב׳) 16, תשי״ד; שם, עמ׳ 239, § 14, א. זיו, הרמ״א, 59–49, תשי״ז; י. רפאל, הנהגת מהרש״ל (ספר יובל לר׳ ש. פדרבוש), תשכ״א; S. Hurwitz, *The Responsa of Solomon L.*, 1938.

לוריאן (Lorient), עיר נמל בחופו הדרומי של חצי האי ברטני בצפון-מערב צרפת; 61,000 תוש׳ (1962); עם פרבריה 77,000. יושבת במקום שפכם של שני נהרות, סקורף ובלאזה, היוצרים מפרץ קטן. פרנסת התושבים על עבודה בנמל, על מספנות ותעשייה הקשורה בהן, על דיג ומוצרי דגים, ועל בסיס הצי המלחמתי. החוף שבקרבתה עשיר מאד בצדפות-מאכל.

ל׳ נוסדה ב-1664 על ידי החברה הצרפתית לסחר עם הודו המזרחית. היתה תחילה רכוש החברה וסוחרים הקשורים בה ומכאן שמה („המזרח“; נכתב תחילה L'Orient). עם ירידת פעילות החברה עקב נישול הצרפתים מהודו ע״י הבריטים, נרכשה העיר ע״י לואי XVI (1782) ועברה לרשות המדינה. בקרבתה מבצר (מאז 1690). במלה״ע II היתה בסיס צוללות גרמני חשוב.

לוריה, אורבן־ז'וזף — Urbain-Jean-Joseph Le-verrier (1811, מאנש — 1877, פאריס), אסטרונום וכימאי צרפתי. ל׳ חונך ב-École Polytechnique, התמחה בתעשיית הטבק ואח״כ עסק בנושאים שונים בכימיה במעבדות ג׳ייליסק (ע״צ). ב-1839 החל להורות גאודיזה ב-École Polytechnique ואף עסק במחקר אסטרונומי תוך הדגשת המכאניקה השמימית. ל׳ פירסם את תוצאות מחקריו על כוכב-הלכת כוכב-החמה (ע״צ), על השביטים De Vico 1 Faye ועל האקסצנטריות והנטיה של מסלולי כוכב-הלכת כהמשך לתורה שפותחה ע״י לפלס (ע״צ). בעקבות מחקרים אלה הציג אָרְגוֹ (ע״צ) לל׳ את הבעיה הסתומה של ההפרעות במסלולו של אורנוס (ע״צ) וחקירתן והבילה את ל׳ לדרישת

ויסד לו ישיבה משלו בה יכול היה — בהרשאת השלטונות — ללמד ע״פ דרכו (1567/8). על אף שרש״ל העמיד תלמידים רבים, שנשאו בעול הרבנות בפולניה ובליטא בדורו ובדור שלאחריו, היו גם שעזבו את ישיבתו הלכו אצל ר׳ ישראל, דבר שפגע עמוקות ברש״ל, והוא התאונן על כך במלים קשות. מבין תלמידיו המפורסמים ביותר יש לציין את הרב מרדכי יפה (ע״צ) והרב יהושע פלג (ע״צ). רש״ל מתייחד בעצמאות גמורה בפסיקת ההלכה ובדרך לימוד ביקרתית, המבוססת על השוואת כל חומר הפרשנות והפסיקה העצום — שקדם לו ושנתחבר בזמנו — למקורות התלמודיים, תוך העמקה מפליאה והקפדה על התרחקות משיטת הפלפול והחריפות ששלטה אז בישיבות פולניה ובמיוחד בישיבתו של ר׳ שלום שכנא. ביקרתו והפנתה אף נגד נוסחאות-הדפוס בתלמוד, שבדורות שלפניו יצאו לראשונה לאור מהדורותיו השלמות והטובות. פסקיו נתקבלו ע״י רוב חכמי זמנו, עמם עמד בקשרי מכתבים ושאלות ותשובות, אולם תקיפתו המיוחדת — והאשמותיו הפורמביות כי רבים מן הרבנים המחמירים עינם לבצע כסף ולשכר הנאתם להם ולסופריהם (שו״ת, סי׳ כ״א) — הקימו לו גם מתנגדים רבים.

אין ספק בדבר — וכך עולה מדבריו עצמו — כי בלימוד הישיבה היתה שיטת הפלפול נהגת אף אצל רש״ל, אלא שהוא הבחין בדרך הלימוד בין דברים הנלמדים בעליפה בישיבה, כדי לחדד את התלמידים, לבין לימוד לאמיתה של תורה, ובין שניהם — לבין סגולת הפסיקה. עצמאותו בפסיקה היתה מוגה במידה רבה של יראת-כבוד כלפי בית-מדרשם של רש״י ובעלי התוספות, חכמי צרפת ואשכנז הקדומים, ובמיוחד כלפי קבלותיהם ומנהגיהם, אותם הוא מקבל ומעדיף תמיד. מלבדם, ניכרת הסתמכותו הרבה בהלכה על הכרעותיו של הרב ישראל איסרלין (ע״צ) בעל „תרומת הדשן“, אף שגם ביחס אליו אין הוא נמנע מנקיטת עמדה עצמאית לעתים (שו״ת, סי׳ ל״ט). בספרי רש״ל נפרשת יריעה רחבה ביותר של מקורות ספרותיים, פרשניים ופסיקתיים, למן תקופת הגאונים ועד לימיו הוא, שהיו מצויים — בדפוס ובכ״י — בספרייתו העשירה. רש״ל כתב הערות ותיקוני-נוסח, פרט לתלמוד, גם על סדור התפילה, על ספר „משנה-תורה“ לרמב״ם, על ספר ה„טורים“ (ע״צ יעקב בן אשור), ספר הסמ״ג (ע״צ משה מקוצי), על פירוש רש״י לתורה, ועוד. התעניינותו הקיפה תחומים רבים, ביניהם תחומי הדקדוק והקבלה, אשר אחריה נטה הרבה אף שמייעט מאד להשתמש בהוראותיה בהכרעותיו ההלכתיות. לפילוסופיה — ולעיסוק בה — התנגד מאד, ועל כך עברו דברים קשים בינו לבין ר׳ משה איסרלש (ע״צ, עמ׳ 55), גיסו הצעיר ממנו, אשר אותו הוקיר רש״ל כנפשו. למרות הסכסוך המר שנפל ביניהם בסוף ימי הרמ״א, אותו זמן נתפרסם פירושו של ר׳ יוסף קרו (ע״צ), לספר ה„טורים“ — „בית-יוסף“, ורש״ל אף שהעריך את המפעל כשלעצמו, התנגד נמרצות לקביעת ההלכה על-פיו, מאחר שעיקרו אינו בנוי על יסוד דברי התוספות וחכמי אשכנז וצרפת. על ה„שלחן-ערוך“ של ר׳ קארו אין רש״ל מגיב, אף שאין להניח שלא הספיק להכירו. רק חלק מחיבורי רש״ל נשתמר, מהם: א. „ים של שלמה“ (פראג, ש״י—ש״פ); קראקא, ש״ג — ה׳, ועוד), על הש״ס. לא ברור מה היה הקפו המקורי של החיבור, ונשתמרו פירושו למסכתות בודדות בלבד, הספר מצטיין בתפיסה

(ע"ע) אין לעקור מן השורש באמצעים משטרתיים בלבד, וכי יש צורך בתיקונים מנהליים וכלכליים. הצאר מינאו בסוף 1880 לשר הפנים, ובמאוס 1881 אישר את הצעת „החוקה“ של ל"מ — אולם שעות מספר אח"כ נרצח הצאר, ומעשהו הראשון של יורשו, אלכסנדר III, היה ביטול „החוקה“ זו. ל"מ התפטר ממשרתו ובילה את אחרית ימיו בניצח שבצרפת.

לוֹרִיסְטָן (Luristan), מחוז היסטורי במערב פרס, כולו בתחום החלק הצפוני של הרי זאגרוס; גובל בדרום בחוזיסטן, במערב בעיראק (מישור נהריים), בצפון באיזור מושבם של הפורדים, ובמזרח ברמות הפנימיות. ארכו כ-650 ק"מ ורחבו המירבי 200 ק"מ. המחוז המנהלי (אוטון) הפרסי ל, שאוחד ב-1963 עם המחוז המנהלי חוזיסטן, בו הוא נכלל כיום, מקיף רק חלק מהמחוז ההיסטורי. שטח מחוז ל' 32,960 קמ"ר ובו 637,000 תוש' (1962).

הרי זאגרוס בל' הם בעלי 8–12 רכסים מקבילים — מערכת הקימוט המפותחת ביותר בפרס. הרכסים המרכזיים הם הגבוהים ביותר. פסגותיהם מתנשאות לכל ארכם מעל ל-3,000 מ'; השיא הוא הר זרדה (4,547 מ'). דגם הניקוז מסובך ופונה ברובו למפרץ הפרסי באמצעות שני הנהרות הגדולים כארון ופרחה ויובליהם הרבים. רוב הנחלים עושים חלק רב מדרכם בעמקים המפרידים בין הרכסים, ולבסוף עוברים את ההרים בגאיות צרים או בקניונים, בדרכם אל מישור-נהריים.

ל' מקבלת גשמי חורף, במרומי ההרים כמות המשקעים גדולה (1,000 מ"מ ויותר), אך הכמות פוחתת עם הירידה בגובה. בעמקים מצויים מעיינות ומי תהום המאפשרים חקלאות שלחין. השטחים המתאימים לעיבוד מעטים והאוכ-לוסיה דלילה. חלק ניכר ממנה נוודים, או נוודים למחצה, העוסקים בגידול מקנה. הללו שמוז על כוחם המדיני וארגונם השבטי עקב בדידות האיזור. בצפון ובמרכז התושבים הם בני שבטים לורים, כנראה האוכלוסיה המקורית של האיזור שבה התערבו פרסים וערבים, ואילו הדרום מאוכלס בעיקר בשבטי הבאחטיארים. שתי הערים הראשיות של ל' הן חורא-מאבאד (48,000 תוש' [1966]) המרכז המנהלי ופורוג'ירד (57,000 תוש').

גילויים ארכאולוגיים (מ-1929 ואילך) מרובים — בעיקר כלי ברונזה נאים מהאלף השני לפסה"ג — פירסמו את שמה של ל'.

לוֹרֵן, ע"ע גוֹיט, מְכִשְׁרֵי.

לוֹרֵן (צרפ' — Lorraine; גרמ' — Lothringen; ביה"ב: לוֹתְרִינגִיָה — Lotharingia), חבל בצפון-מזרח צרפת. גובל בחבלים הצרפתיים: שמפן — במערב, פרנש-קומטה — בדרום, ואלזאס — במזרח; בצפון גובל החבל בגרמניה (מדינות סארלנד וריינלנד-ספאלץ), בלוקסמבורג ובבלגיה. 23,540 קמ"ר, 2.2 מיליון תוש' (1964). מבחינה מנהלית הוא מחולק ל-4 גלילות (דפארטמנטים); מז (Meuse), מרת-אמזל (Meurthe et Moselle), מוזל (Moselle), וז' (Vosges).

מבחינה גאולוגית מהווה החבל איזור-מערב מאגן-פאריס במערב, למאסיווים שבצפון — הרי הארדנים, ובמזרח — הרי ז'ז' והרי הונסריק. במערבו של החבל נחשף המסלע הצעיר ביותר — קרטיקון, ובמזרחו, למרגלות המאסיווים — המסלע

מציאותו של כוכב-לכת נוסף — הוא כוכב-הלכת נפטון — ולקביעת מקומו. ב-1846 נתגלה נפטון, בתצפית, ע"י התוכן גאלה בברלין, בתחום שגיאה של מעלה אחת מחישובי ל'. ל' טען לקיומו של כוכב-לכת נוסף („וולקאן“) הדרושה התיאורטית לקיומו לא בוטלה אלא ב-1915 באמצעות תורת היחסות. לאחר תגליותיו אלו נתמנה ל' פרופסור לאסטרו-נומיה בפאקולטה למדעים של פאריס (1846). כראש קאתדרה שנוסדה עבורו. ב-1854 ירש מאראגו את תפקיד מנהל המצפה של פאריס, אולם חיכוכים מתמידים בינו לבין עובדי המצפה, שנבעו משיטותיו הקשוחות ומדרישותיו ליעול דרכי העבר-דה, הביאו להתפטרותו ב-1870. מ-1873 חזר ל' לניהול המצפה. הפעם בצד „ועד מפקח“.

ל' שימש גם בתפקידים ציבוריים: נבחר כסנטור ב-1852 והיה שנים רבות המפקח הראשי של הלימודים הגבוהים בצרפת. 12 שנה לאחר מותו (1889) הוצב פסלו בגן המצפה של פאריס.

לוֹרְיָה, סֵר וִילְפְּרִיד — Sir Wilfrid Laurier (1814—1919), מדינאי קאנאדי. ל' נולד במחוז

קוויבק למשפחה קאנאדי-צרפתית, אך בנעוריו התחנך גם בסקוטלנד. הוא היה ערד במונטריאול, נבחר ב-1871 לבית המחוקקים של קוויבק, וב-1874 לפארלאמנט הקאנאדי באו-טאנה כציר ליבראלי. הוא נחשב לנואם מזהיר באנגלית ובצרפתית כאחד. ב-1887 נבחר למנהיג המפלגה הליבראלית, שהיתה אז באופוזיציה, וכשניצחו הליבראליים בבחירות ב-1896 נהיה לראש הממשלה — הקאנאדי-הצרפתי הראשון שמילא תפקיד זה.

ב-15 שנות שלטונו, שהיו תקופת שיגשוג גדול בקאנאדה, פעל ל' הרבה לביצור מעמדה העצמאי של ארצו, אף שרצה לשמור על קשריה עם בריטניה. הוא הקים צי מלחמה נפרד לקאנאדה, אירגן משרד חוץ נפרד, וסרב לשלוח צבא לעזרת בריטניה במלחמתה באפריקה הדרומית (ע"ע, עמ' 396—399), אך לא התנגד ליציאת מתנדבים לשם. ל' פעל הרבה ליישב בדרכי פשרה את הניגודים בין דוברי צרפתית לבין דוברי אנגלית וכן את החיכוכים הדתיים שהתעוררו כפעם בפעם, בייחוד בשאלות החינוך.

ב-1911 נכשל בבחירות, בעקבות הסכם שחתם עם אה"ב לסחר חפשי בין שתי הארצות במוצרי יסוד — דבר שעורר התנגדות רבה. כמנהיג האופוזיציה תמך ל' בכניסת קאנאדה למלח"ע I, אך התנגד להנהגת גיוס חובה.

J. Dafoe, L., *A Study in Canadian Politics*, 1922; R. Tanghe, W. L., *artisan de l'unité canadienne*, 1960.

לוֹרִיס-מְלִיקוֹב, מִיכָאֵל, רוֹזֵן — граф Михаил — Лорис-Меликов (1825/6—1888), איש צבא

ומדינאי רוסי. ל"מ נולד בטיפליס ולמד בפטרבורג בבי"ס של קציני חיל המשמר המלכותי. ב-1843 נהיה לקצין ושרת רוב הזמן בקווקז. ב-1861—1863 היה ל"מ מושל בדרכנט וב-1863—1875 — במחוז טרק. הוא הצטיין במלחמה בתור-כיה ב-1877/8 כמפקד קורפוס, כבש את קארס וצר על ארזורום. בזכות הצלחתו זו הוענק לו תואר רוזן.

ב-1879 נתמנה ל"מ למושל-כללי בחארקוב. אחרי נסיון ההתנקשות בצאר אלכסנדר II בנובמבר 1879 נתמנה ל"מ ליו"ר „ועדת ביצוע עליונה“ שניתנו לה סמכויות נרחבות. ל"מ סבר, שאת הטרור המהפכני של תנועת נרודניה חליה



1917: ספעלי תעשייה בכרה בלזנוואי

פירור. עם ירידת כוחה של הקיסרות הגרמנית מאמצע המאה ה-13, גבר לחצה של צרפת, שפעלה כמתווכת בסכסוכים הטריטוריאליים בין דוכסי ל' והוואסאליים החזקים שלהם, שליטי באר ולוקסמבורג.

במאה ה-15 ניהלו דוכסי ל' מדיניות גמישה שאיפשרה להם לשמור על מעמדה העצמאי של הדוכסות ולתמרון בין צרפת, בורגונדיה והקיסרות הגרמנית. בחוזה נירנברג ב-1542 הכיר הקיסר קארל V בעצמאותה. המלאה-כמעט, של ל', ב-1545 ניצל אנרי II מלך צרפת את חולשת הדוכסות שנמציאה בידי קטין ולאחר שבא בברית עם נסיכי גרמניה הפרר סטטאנטים כבש את שלוש הבישופיות. קארל V ניסה לבטל את ההיאחזות הצרפתית בל', אך לא הצליח בכך.

מ-1559 עברה על ל' תקופת פריחה ושגשוג. הדוכס שארל III הידק את קשריו עם קיסרי גרמניה. ניצל את מלחמות הדת בצרפת כדי להשתחרר מתלותה; תמך בקונטר-רפורמציה בדוכסות, הרשה לישועים לפתוח אוניברסיטה בפון-אמוסון (Pont-à-Mousson), ונתן יד לפיתוח הכלכלה והמנהל בדוכסות.

אחרי שלום וסטפליה (1648) הוכרו כיבושי צרפת בל' והם אורגנו כנפת מן. שבה הוקם פארלאמנט כבר ב-1633. ב-1679 הקים בה לואי XIV „לשכת איחוד“ במטרה להביא לסיפוח חלקים נוספים של ל' בטענות משפטיות. התעניינותם של דוכסי ל' התרכזה יותר ויותר בביצור מעמדם בגרמניה. ב-1738 הסכים הדוכס פרנסוא III, (הקיסר-לעתידי פרנץ I [ע"ע]) לעיסקה שלפיה קיבל את טוסקאנה ובתמורה יתר על ל' לטובת המלך-בדמוס של פולניה סטניסלו (ע"ע) לשצינסקי, ונקבע שבמות סטניסלאו יירש אותו חתנו, לואי XV מלך צרפת. למעשה היה השלטון בל' בימי סטאניסלאו בידי ממונה מטעם לואי XV, ובמות סטאניסלאו היתה ל' לחלק מצרפת. האיחוד הושלם במהפכה הצרפתית עם ביטול הפסיפס של האחוזות בל' וחלוקת החבל לארבעה מחוזות. מימי גאפוליון הצטיינו הלורנים בפאטריר-טיות צרפתית העמידו מקרבם אנשי-צבא דגולים ומדי-נאים. באמצע המאה ה-19 הפכה ל' למרכז תעשיית הברזל בצרפת. במלחמת פרוסיה-גרמניה (1870/1) היתה זירת

העתיק מתקופת הטריאס. השכבות נוטות בשיפוע מתון כלפי מערב. פני השטח מת-רוממים מ-300 מ' במערב עד ליותר מ-1,000 מ' במזרח, בשורה של רבדות — רמות גירניות-יוראסיות המשתרעות בכיוון צפון-דרום ומסתיימות במתלול בצידן המזרחי. בין הרמות — עמקים רחבים.

הנהר מוזל (ע"ע) עם יובליו מגן את רובו של החבל. בעמק המוזל המשמש כעורק ראשי של תחבורה נהרית ויבשתית, נמצאות החשובות שבערי ל'. כ-1/3 משטח החבל מעובד, בעיקר בעמקים. הגידולים העיקריים הם: דגניים, תפוחי-אדמה, ירקות, גפנים ופירות אחרים. יערות מכסים כ-30% משטח החבל, בעיקר בחלקים המזרחיים בעלי קרקע חולית דלה.

עיקר חשיבותה של ל' במרבצי הברזל היוראסיים הנמצאים רובם בצפון החבל. מעריכים את הרזרות של עפרות הברזל

ב-6,000 מיליון טון. התפוקה השנתית מגיעה לכ-40 מיליון טון עפרות-ברזל. מרבצי הברזל והפחם — הנמצאים באיזור הצפון-מזרחי ובחבל הסאר — הביאו להתפתחות ענפה של תעשייה — כבדה ואחרת. כ-3/4 מתעשיית הפלדה והברזל של צרפת מרוכזים בחבל, בעיקר בסביבות מן, גאנסי ואפינאל. תעשייה זו כוללת ייצור מוצרי-מתכת, מכונות וציוד תעשייתי. בסביבות גאנסי מצויה תעשייה כימית המבוססת על מכרות המלח שבאיזור. ענפי תעשייה נוספים הם: טכס-טיל, מוצרי זכוכית, חמרי בניין, מוצרי עץ ועור, ועוד.

האוכלוסייה רובה קאתולית, דוברת צרפתית. שפה שניה — גרמנית. האוכלוסייה ברובה מתרכזת באיזורי המכרות ובערי התעשייה. הערים הראשיות הן ננסי (ע"ע), מן (ע"ע), אפינאל (35,000 תוש' /1962), תינויל (21,000 תוש' /1962) ולינויל (21,000 תוש' /1962).

B. Auerbach, *Le Plateau lorrain, essai de géographie régionale*, 1893; A. Somme, *La L. métallurgique*, 1930; J. Legros (ed.), *Vosges, L., Alsace (Les Guides Bleus)*, 1950.

מ. בר.

היסטוריה. שמה של ל' נגזר *Regnum Lotharii* — הממלכה שנמסרה ללותר II (ע"ע) ב-855 כשחילק לותר I את הממלכה הפראנקית המרכזית. מיקומה המיוחד של ל' בין גרמניה וצרפת הביא לסכסוכים מתמידים ולנסיגנות השלטות עליה, במיוחד לאחר מותו של לותר II ללא יורשים (869). בשנים הבאות החליפה ל' שליטים ועברה מיד ליד עד שב-925 עברה לגרמניה והיתה לדוכסות-ספר. אולם גם אחר-כך אירעו מרידות, חלוקות שונות לל' עילית ותחתית, וחילופי מצב עד לעלייתו לשלטון (1048) של גרהרד משאטנאו (Gérard de Châtenois). צאצאיו היו דוכסי ל' עד המאה ה-15. כוח סמכותם של דוכסי ל' הוחלש לא רק ע"י שלוש הבישופיות — מן, טול וורדן — שהיו למעשה סניוריות עצמאיות, כי אם גם מפאת המאבקים הבלתי פוסקים עם שליטי הרוננויות החזקות: לוקסמבורג בצפון ובר (ע"ע) בדרום. בסכסוכים אלה נזקקו דוכסי ל' לתמיכת קיסרי גרמניה ועל כן צידדו בקיסרים במאבק האינסטיטוריה (ע"ע) גרמניה, עמ' 423), בעוד שרווני באר המכו בתביעת האפי-

בין ה"מחזור" הצרפתי לאשכנזי. שאז עוד נבדלו זה מזה. בעוד מנהגי התפילה שבל' עצמה שונים היו במידה רבה משניהם. לתכמי ל' נודעה סמכות הלכתית רחבה ביותר בתודעת הבאים אחריהם. באשכנז ובצרפת, — שמומנו של רש"י ואילך התמזגו כבר ליחידה תורנית-תרבותית אחת מגובשת. קובץ של תשובות מ"הכמי לותר" יצא לאור ע"י י. מילר (וינא, תרמ"א).

A. Lévy, *Notice sur les Israélites du Duché de L.*, 1886; A. Fourmier, *Les Juifs lorrains au XVIIIe siècle* (Bull. de la Société philomatique vosgienne, XXIV), 1898/9; S. Halff, *La Fidélité française des Israélites d'Alsace et de L.*, 1921; N. Netter, *Vingt siècles d'histoire d'une communauté juive: Metz et son grand passé*, 1938, R. Anchel, *Les Juifs de France*, 1946, Z. Szajkowski, *The Economic Status of the Jews in Alsace, Metz and L.*, 1954

מ.

לורן, אוֹגֵיסְט — Auguste Laurent — (1807, לה סולי [ליד לאנגר] — 1853, פאריס), כימאי-אורגאני צרפתי. סיים ב1831 את ביה"ס הגבוה למכרות בפאריס והחל לעבוד כאסיסטנט אצל הכימאי דימה (ע"ע). תיאוריית "הראדיקל היסודי" של תרכובות אורגאניות שהונחה מלב-תחילה ע"י דימה הלהיבה אותו ואף-על-פי שמורו פנה במהרה עורף לתאוריה זו. נשאר ל' דבק בה. על רקע זה הי בנייהם חילוקי-דעות מרים שאילצו את ל' לנתק את קשריו עם דימה. ב1837 קיבל ל' תואר דוקטור ובשנים 1838—1846 שימש כפרופסור לכימיה במקולסה למדעים בבורדו. ב1848 חזר לפאריס ובהעדר משרת-פרופסור מתאימה. קיבל משרת בוחן מטבעות באוצר.

אחרי הניתוק עם דימה המשיך ל' במחקריו בכימיה אור-גאנית יחד עם ז'ראר. הם ערכו מיון שיטתי של תרכובות אורגאניות ופיתחו את תאוריית המבנה הגרעיני של תרכובות אורגאניות. לפיה אפשר לקבל בתגובות-תמורה "ראדיקלים נגזרים" מה"ראדיקל היסודי". לתאוריה זו קמו מתנגדים רבים ובראשם ברצילוס (ע"ע). ל' חקר את הנפ-תלן ותמורותיו ואישר בכך את תאוריית-התמורה של דימה. ב1836 בידד את החומצה הפתאלית (שקרא לה בתחילה: חומ-צה נפתלינית), את האלמימה שלה ואת הפתאלאימיד. ב1837 בידד את הקריון ואת הפירן חקר את הפנול תגורותיו. תרומה חשובה תרם ל' להבנת המושגים אקוויבאלנט. משקל אטומי, משקל מולקולארי, וכן סיעץ להפצת תורת אֶוֹגֶנְדֵר (ע"ע). ספרו החשוב ביותר Méthode de chimie ("שיטת הכימיה"), 1854, ראה אור לאחר מותו.

י. קלוגאי, *תאריכים כימיים בשנת 1953* ("טבע וארץ", י"א, 491—497), *תשרי*; M. Bloch, *Gerhards und L.* (Das Buch der grossen Chemiker, Ed. G. Bugge, II), 1930, C. de Milt, *A. L., Founder of modern Organic Chemistry* (Chymia, IV, 85—114), 1953; O. Potter, *A. L.'s Contributions to Chemistry* (Annales of Science, 9), 1953.

י. קל.

לורן, קלוד ז'לה, המטונה קלוד או לה לורן Claude Gellée (Gelée) Lor- — (1600, שאמאן [Chamagne], לותרנינגיה — 1682, רומא), צייר צרפתי. ל' הוא מגדולי ציירי הנוף שבכל הזמנים. ב1613 הגיע לרומא. בה עבר בביתו של הצייר אַגוֹסטינו טאסי. תחילה כאופה ומשרת ולאחר מכן — כשוליה ותלמיד. ב1623 (ויש סוברים בין 1617 ו1621) ביקר בנאפולי ועבד במחיצתו של האמן גוספרדו ואלס. מראות נופי התופים של קאמפאניה הטביעו בו רושם כל יימחה. לאחר שהות

קרבות, ובתום המלחמה נקרעו מצרפת האיזורים המיושבים דוברי גרמנית וסופחו ל"ריך" הגרמני. וע"ע אלזס-לורן. Dom [A.] Calmet, *Histoire de L.*, I-VII, 1745^e-1757^e; C^o O. d'Haussonville, *Histoire de la L. à la France*, I-II, 1860^e; E. H. Th. Huhn, *Geschichte L.s*, I-II, 1878; H. Derichsweiler, *Geschichte L.s*, I-II, 1901; Chr. Pfister, *La L., le Barrois et les Trois-Evêchés* (Les Régions de la France, VIII), 1912; E. A. Vizetelly, *The True Story of Alsace-L.*, 1918; R. Parisot, *Histoire de L.*, I-III, 1919-1924; K. Stahlin, *Geschichte Elsass-L.s*, 1920; *Histoire de L.*, 1939; J. Schneider, *Histoire de la L.*, 1951.

מ. ק.

קהילה יהודית בל' נזכרת לראשונה ב888 כאשר אסרה אספת ההגמונים של מץ (ע"ע) לסעוד בחברת יהודים. סחר-עבדים יהודים ישבו. במאה ה10 בן־רן (ע"ע), שהיתה אז מרכז גדול לסחר זה. בראשית המאה ה11 שררו יחסים טובים בין נוצרים ליהודים בל', ואז גם שגשג בית מדרשם של חכמי לותר (ר' להלן). בסוף אותה מאה פגעו מסעי הצלב בקהילות ל', ואז החלה שקיעת יהדות ל'. ב1322 נשרפו יהודים רבים עם המצורעים, וב1365 גורשו ממצ. בחלק של ל' הדובר צרפתית נעלמו היהודים במרוצת המאה ה14. ב1565 הודשו 4 משפחות להתגודד במץ. וב1595 נוסדה הקהילה מחדש, בהקף של 25 משפחות. בתחילת המאה ה17 עולה חשיבותן של קהילות ל' באיזור מץ, על אף התרבות מספר עלילות הדם, שהמפורסמת בהן היא האשמתו של רפאל לוי מבולא (Boulay). אשר הוצא להורג ב1670. וכה לריהביליטציה זמן קצר אח"כ. בעת המהפכה מנתה קהילת מץ יותר מ3,000 נפש. השפעת רבניה חרגה בהרבה מגבולותיה. לננסי (ע"ע) שבו היהודים רק בסוף המאה ה17. ב1721 הגביל הדוכס לאופולד את מספר משפחות היהודים המורשות לדור בדוכסות ל180, ובמרוצת הזמן הטילו עליהם עוד הגבלות. מיכסה זו לא נשמרה, שכן באמצע המאה ה18 התגוררו במץ בלבד 580 משפחות ובעת המהפכה התגוררו בדוכסות כולה כ4,000 יהודים. האמנציפציה עודדה היווצרות קהילות חדשות בל', שנחלקה מעתה לשתי קונסיסטוריות, במץ ובננסי.

בימי המלך לואי־טילפי (ע"ע) נעשו יחדי ל' לגורם חשוב ומכובד באיזור. הם החלו להתעשר במסחר ובתעשייה, ובמהרה נתפרסמו גם במקצועות החפשיים. מהם נתפרסמו במיוחד הפיר-לוסוף אדולף פרנק (ע"ע) ואיש הכספים מישל גודשו. ל' היהודית החלה לאבד את חשיבותה עם התגברות קצב הטמיצה הדלדול הקהילות הכפריות, שהבריקן היגרו לערים הגדולות או לחו"ל. עם ביתור החבל לאחר תבוסת צרפת (1870/1), עזבו מקצת מהיהודים את החלק שסופח לגרמניה, וחזקו את הקהילות שבחלק הצרפתי. לחלק שסופח לגרמניה הגיעו גם יהודים גרמנים, ונוצר מתח בין תומכי גרמניה "הדתית" לבין אהדי צרפת "החפשית".

קהילות ל' חרבו בשואה, אך שבו ונתכוננו לאחר המל-חמה וב1966 חיו בל' כ10,000 יהודים.

ח. כמי-לותר. חכמי התורה שבמדינת ל' (המונח כלל את "שלוש הבישופות" מץ, טול, ורדן) נבדלו—כבעלי גישה פסקנית ופרשנית משלהם — הן מאשכנז הן מצרפת. עליהם נמנו, בין השאר, מזריו של רש"י — יעקב בר יקר (ע"ע); יצחק בן יהודה, ויצחק סגן לויה —, ושל חתנו ר' מאיר. חכמי ל' הצטרפו גם לתקנות שונות שיצאו מצרפת באמצע המאה ה12. מעטות הן ידיעותינו על רבני ל' וכת-ביהם, ויותר אנו שומעים על מנהגיהם. בל' נוצר הקשר

לֹרֵן, שְׂרֵל לְרֵאִי אֶלְפֹנְסֵ — Charles Louis Alphonse Laveran — (1845, סאריס — 1922), רופא ופרוטוזואולוג צרפתי. למד רפואה בשטרסבורג ושרת כרופא צבאי במלחמת 1870. ב-1873 נתמנה פרופסור שלא מן המניין בבייט הצבאי לרפואה. ב-1878 נשלח מטעם הצבא לאלג'יריה. באותה עת היתה מחלת הקדחת שכיחה ביותר בין החיילים בצפון-אפריקה. ב-1880 גילה את ספילי הקדחת (ע"צ) בדם החולים. תגלית שחרגה מדרך המחשבה שהיתה נהוגה במיקרוביולוגיה בתקופה ההיא, ונתקלה בהתנגדות החוקרים שסברו כי גורמי כל המחלות המידבקות הם חיידקים. עבודתו של ל' פתחה תקופה חדשה בפרוטוזואולוגיה, ולמעשה יסדה ענף מחקר חדש: פאראזיטולוגיה. ב-1884 חזר



ש 5 א לאוראן

לסאריס. הראה את תגליתו לפאסטר הביע את הדעה שיתושים הם מעבירי הקדחת. הוא נתמנה פרופסור להיגיינה בבית"ס הצבאי לרפואה ושימש בתפקיד זה עד 1894. ב-1896 נתמנה לתפקיד אדמיניסטרטיווי שניתק אותו מהמחקר. שנה לאחר מכן התפטר מהצבא ועבר למכון פאסטר. נוסף על מחקריו במלריה חקר

ופירסם מונוגרפיות קלאסיות על טריפנסומות (ע"צ) (יחד עם פליקס מיינל), לִישְׁמְנִיָה (ע"צ) ומחלות ספיליות אחרות. ב-1907 הוענק ל' פרס נובל.

לֹרֵנְטִיב, מִיכָאִיל אֶלְכְּסִיבִיץ' — М. А. Лаврен-тсев — (נר' 1900), מאתמטיקאי רוסי.

חיה ל' פרופסור באוניברסיטת מוסקוה בשנים 1931—1941 ו-1951—1957 וכיהן בתפקידים מרכזיים במוסדות של האקאדמיות למדעים האוקראינית (בה היה חבר 1939) והכלל-ארצית בבריה"מ (מ-1946). היה אחד מיהומי הקמת "המרכז המדעי הסיבירי" השתתף בייסודו ובאירגון העבודה בו. ב-1957 הוא מכהן בתפקיד סגן נשיא האקאדמיה למדעים של ברית-המועצות וראש הסניף הסיבירי שלה.

ל' התפרסם במחקריו בתורת הפונקציות. בתורה זו פיתח כיוון גאומטרי חדש, קיבל תוצאות חשובות בתחום ההעתקות הקתפורמיות ותרם הרבה להתפתחותה של תורת ההעתקות הקוואזי-קונפורמיות (שעליה מבוססות שיטות גאומטריות לפתרון בעיות שתות של הפיסיקה המתמטית). הוא הגיע להשגים ניכרים גם במכאניקה הידרודינאמיקה.

כהוקרה לפעולותיו המדעיות והארגוניות הוענקו ל' אותות כבוד ופרסים רבים מטעם ממשלת בריה"מ. מהם פעמיים "פרס סטאלין" (1946, 1949).

מכתביו: *К теорий конформных отображений* (Труды Физ.-Мат. ин-та В. А. Стеклова, 5), 1934; *Основная теорема теории квази-конформных отображений плоских областей* (Из. Акад. наук СССР. Серия математическая, XII, 6), 1948.

М. Б. Келдыш, К пятидесятилетию М-а А-а Л-а (Из. Акад. наук СССР. Серия математическая XV, 1) 1951.



קלוד ז'לח לורן: הפלגתה של מלכת שבא (הגאלריה הלאומית, לונדון)

קצרה ברומא עבר לנאנסי, בה צייר עד 1627. שאז חזר לרומא והשתקע שם לצמיחות. החל משנות ה-30 יצא שמו של ל' כצייר נוסים, וכמה מגדולי האישים של התקופה. כגון האפיפיור אורבאן VIII, פיליפ IV מספרד, נעשו פטרונים. הוא זכה עד מהרה גם למחקים, אשר כתריס בפני פעולתם התחיל בעריכת *Liber Veritatis* ("ספר האמת"; הודפס ב-1777; נמצא במוזיאון הבריטי), בו כינס 195 רישומים ששימשו כעין "זכרון דברים" לציורי השמן שלו. למניעת זיופם והעתקתם, והם המזוהים עדות ישירה לכוחו הגדול של ל' כרשם.

נושאי יצירותיו של ל' שאובים לרוב מן המיתולוגיה הקלאסית או מן התנ"ך, אך הם מתורגמים למעשה לאידיאל-יות פאסטוראליות הקרובות באווירתן ל"שירי הרועים" של זרגיליוס. הדמויות של האדם והחי בתמונותיו הן זעירות ומהוות תוספת לא-חשובה (ולעתים אף צוירו בידי אחרים) לנופים המרהיבים שהם תכנה האמיתי של יצירתו. נופים פיר-טיים חכי אווירה אלה שואבים את השראתם הראשונה מנופי הרקע בציוריהם של דומניקינו (ע"צ) וטאסי האיטלקים, מאָלס-הימר (ע"צ) ומפאל בריל (ע"צ). ממורשת זאת פיתח ל' סיג-נון מורכב ורגיש של תיאורי נוף עשירי מבנה שהצטיינו בעי-בוד המפותח של מערכת גונים, שכל אחד מהם צמד לאחת מיחידות המבנה של הנוף: ירוק-חום כהה במשטחים הקרר-בים, ירוקק בהיר ברקעי הביניים, כחלחל ברקעים הרחוקים. לכך נהוטספו אפקטים מעודנים של משחקי אור והוב המש-רים על נושיו אווירה של אגדה. החלק המרכזי של הנוף הוא לרוב מישור רחב ידיים המבותר בשוליו בסדרת גבעות נמוכות, נחלים וכו', או משטח מים — מפרץ או נמל; פרטי נושיו שאובים לרוב מרשמי טיליו בקאמפאניה ובסביבות רומא. את הקומפוזיציה סוגרים עצים גבוהי צמרת או בניינים קלאסיים דמינניים התורמים לאחירת הוד הקדומים השורה על הנוף. השפעתו של ל' ניכרת במיוחד ביצירתם של ציירי אנגליה במאות ה-18—19 ובייחוד ביצירתו המוקדמת של טרנר (ע"צ). — תמונותיו של ל' מצויות בכל המוזיאונים החשובים.

ור' ציור: כרך ט', 559—560.

J. v. Sandrart, *Teutsche Academie der edlen Bau-, Bild- und Mahlerey-künste*, I-II, 1675—79 (ed. A. R. Peltzer, 1925); M. Pattison, *C. L. sa vie et ses œuvres d'après des documents inédits*, 1884; W. Friedländer, *C. L.*, 1921; A. M. Hind, *The Drawings of C. L.*, 1925; P. Courthion, *C. Gellée*, 1932; T. Hetzer, *C. L.*, 1947.

א.רן.

איים". עבר עם אשתו מארץ לארץ, כשהם חיים בפשטות ומבקשים אורח-חיים חדש, באירופה — בעיקר באיטליה — באוסטרליה ובאמריקה, בה בילה את מרבית הזמן בחוזה בודדת בניו-מפסיקו.

תכונותיו הבולטות של ל' כסופר הן פוריותו ורבי-גונותו. The Tales ("הסיפורים"), שלוקטו לראשונה ב-1934, מהווים את אחד ההישגים המרשימים ביותר בתחום הסיפור הקצר בספרות האנגלית. The Complete Poems ("כל שיריו"), שהוצאו לאור מחדש ב-1964, הולכים חוזרים להכרה בכשרונו כמשורר. Studies in Classic American Literature ("מחקרים בספרות הקלאסית האמריקנית"), 1923, היא עבודה מעמיקה בביקורת הספרותית, שאינה כתובה לפי המתכונת האקדמית המקובלת. מסות ביקורת נוספות ומסות על נושאים אחרים מלוקטות בקובץ Phoenix (1936). Psychoanalysis and the Unconscious ("פסיכואנליזה והתת-מודע"), 1921; Fan-tasia of the Unconscious ("פאנטאסיה של התת-מודע"), 1922; Apocalypse ("אפוקליפסה"), 1931, הן יצירות "פרי-לוסופיות" יוצאות דופן ושוכות לב. Twilight in Italy ("דמדומים באיטליה"), 1916; Sea and Sardinia ("מקומות אטרוסקיים"), 1921; Mornings in Mexico ("מקומות אטרוסקיים"), 1932, הם ספרי מסע שופעי-חיים. מחזותיו, החלק הפחות מוצלח ביצירתו הספרותית, לוקטו לאחרונה ב-Complete Plays ("כל מחזותיו"), 1965.

כמחבר רומאנים ל' הוא אחד הגדולים בספרות האנגלית. יצירתו בתחום זה מתחלקת לארבע תקופות נפרדות. חרא-

שונה, בה כתב את The White Peacock ("הטווס הלבן"), 1911, The Trespassers ("מטיג הגבול"), 1912 Sons and Lovers ("בנים ואוהבים" עברית: תרצ"ד), 1913. ביצירות אלה ניסה ל' להטמיע את חוויות נעוריו, ובייחוד לפתור את הבעיות הקשורות ביחסיו עם אביו ואמו ועם הנשים שאהב. "בנים ואוהבים" הוא מעין סיכום בבעיות אלה;



דייוויד הרברט לורנס

ספר זה הוא גם יצירה אותנטית ורבת עצמה על חיי מעמד הפועלים. בתקופה השנייה הגיע ל' לשיא גדולתו. ב-Rainbow ("קשת בענן"), 1915, וב-Women in Love ("נשים מאהבות"), 1920, הוא עוסק ביתר עמקות וביתר חקרנות מכל מספר אנגלי אחר ביחסים שבין גבר לאשה, תוך טיפול בבעיות העצמיות היחיד בהברה תעשייתית. הבתונותי-החד-שות כפו עליו חידושים טכניים, וביצירות אלה פנה עורף לצורה המסרתית של הרומאן האנגלי והנהיג שיטות שונות לחלוטין של איפיון ושל אירגון מבני. בתקופתו השלישית, ב-Aron's Rod ("מטה אהרן"), 1922; Kangaroo (1923) ו-The Plumed Serpent ("נחש הנוצות"), 1926, עוסק ל' בראש וראשונה בנושאים של ידידות גברית ושל מנהיגות. פולחן המנהיג, בייחוד ב"נחש הנוצות", מזכיר את הפאשיזם, אף כי ל' עצמו לא היה פאשיסט. ברומאנים מתקופה זו ניכרת ירידה בולטת בהישגיו כיוצרי. בתקופה האחרונה, ב-Lady

לורנס, ארנסט אורלנדו — Ernest Orlando Lawrence — (1901, קאנטון, דקוטה הדרומית — 1958, פאלר-אלטו, קאליפורניה), פסיקן אמריקאי. ל' סיים את לימודיו לקראת התואר Ph.D. באוניברסיטת ייל (1925) כאחד מתלמידיו המזהירים של ו. סוואן (Swann) —

מגדולי חוקרי הקרינה הקוסמית בראשית המאה. ב-1928 כבר הוכר ל' כאחד הפיסיקאים המבטיחים של ארצו ונתמנה לאסיסטנט-פרופסור לפיסיקה באוניברסיטת קאליפורניה, וב-1930 זכה בדר-גת פרופסור מן המניין. ב-1936 מונה גם כמנהלן של מעבדות הקרינה, שהעסיקו שנים מעטות לאחר מכן כ-5,000 עובדים. כממציא ה-ציקלוטרון (ר' להלן) היה אחראי לבנייתם של הציקי-לוטרון בן 80 טון (1933) באוניברסיטת קאליפורניה,



ארנסט אורלנדו לורנס

הציקלוטרון בן 225 טון (1938) ורבים אחרים. בשנות מלח"ע II שותף ל' בפיתוח הפצצה האטומית.

עבודתו המדעית, שהתרכזה בפיסיקה אטומית (מבנה האטום, אנרגיות יוניזאציה, האצת אלקטרונים ועוד), היתה פוריה מאד ובתקופה בת 15 שנה (1924 עד 1939) פירסם קרוב ל-60 מאמרים בעתונות המדעית. כתרומו הראשונה נחשבת הקביעה המדויקת ביותר, עד לתקופתו, של אנרגיית היוניזאציה של אטום הכספית (1926). אולם עיקר פירומו בא לו בעקבות הצלחתו בקבלת חלקיקים בעלי אנרגיות גבוהות (כמה מיליון-אלקטרון-חלט, MeV). אנרגיות מסדר גודל זה היו דרושות להפצצת גרעיני אטומים לשם ערעורם וחקר מבנם. ל' הגה את רעיון הציקלוטרון (ע"ע מאיצים) שעיקרו: שדה חשמלי המשנה את כיוונו במחזוריות התואמת לתנועה המחזורית (כמעט מעגלית) של האלקטרון; כתוצאה מתהליך זה מואץ האלקטרון מדי שנותו את כיוונו, עד שהוא משיג אנרגיות גבוהות מאד. עבודה זו, שהוצגה לראשונה בכינוס של האקדמיה הלאומית למדעים של אה"ב בברקלי ב-1930, זיכתה את ל' באותות הוקרה ופרסים רבים, ביניהם פרס נובל לפיסיקה לשנת 1939.

אר. כה.

לורנס, דייוויד הרברט — David Herbert Lawrence — (1885, איסטווד, בקרבת נוטינגם — 1930, ואנס, בקרבת ניס [צרפת]), סופר אנגלי. ל' היה בנו של כורה.

זכה במלגה לביה"ס התיכון בנוטינגם והוסמך באוניברסיטה שלה. שימש מורה בבי"ס תיכון בלונדון, עד שנאלץ לוותר על מקצוע ההוראה מפאת מחלה קשה. באותה תקופה (1912) פגש את פרידה ויקלי, אשתו הגרמניה של פרופסור באוניברסיטת נוטינגם, וברח עמה לגרמניה; הם שבו לאנגליה ב-1913 ונישאו ב-1914. ל' לא נתקבל לשרות צבאי בשל מצב בריאותו (היה חולה שחפת) ובילה את שנות המלחמה באנגליה. ב-1915 פירסם את The Rainbow ("קשת בענן"), אולי המעולה ביצירותיו, שהחורמה זמן קצר אחר הוצאתה לאור. ממורמר על השלטונות, עזב ל' את אנגליה עם סיום המלחמה ואז התחילו, כפי שאמר, גודרדו הפר-

המלחמה, ועם הצטרפותה של תורכיה למלחמה נגד מעצמות "ההסכמה" נשלח למצרים וסופח למודיעין הצבאי הבריטי שם. ב-1915 השתתף בהקמת "המשרד הערבי" בקאהיר, שנודע לחקור את התנאים המדיניים, החברתיים והצבאיים בארצות ערב שבשלטון תורכיה. בשלהי 1916 מאס ל' בעבר דה המשרדית בקאהיר, והממונים עליו, ששמחו להיפטר מאיש לא שיגרתי, הסכימו להצטרפותו למשלחת שיצאה לחג'אז ששם מרד שליט מפה, חסין בן עלי (ע"ע האשם, בית, עמ' 313) בתורכיה. המטה הבריטי בקאהיר מינה את ל' לקצין הקשר הצבאי והמדיני עם פיצ'ל (ע"ע), בן חסין. שהיה מפקד צבא המורדים, ל' ניהל, יחד עם פיצ'ל ואחיו עבדאללה (ע"ע) את פעולות השבטים המורדים וקבע, למעשה, את האינטר-טגיה שלהם ואת תכסיסיהם. הוא ריכז את הפעולות בהפרעות לדרכי התחבורה של התורכים, ע"י מארבים, חבלות במסילת הברזל החג'אזית מדמשק למדינה, הריסת מחסנים צבאיים וזריעת חוסר-בטחון ובהלה בקרב היחידות התורכיות שהיו מפוזרות בשטח המדברי הנרחב. ביולי 1917 כבש ל' את עקבה וניתק את חיל המצב התורכי שבמדינה מערפו. לאחר מכן פעל ל' בעיקר בחזית עבר-הירדן. באחת הפעולות הללו תפסוהו התורכים, לא זיהוהו אך אנסוהו — השפלה שרישומה ניכר בו שנים רבות. נראה של' עצמו לא היה הומוסקסואלי, ל' הצליח להמלט מידי שוביו, ולקראת סוף המלחמה פתח — יבראש מחנה גדול וממושם-למחצה של בדוים — בהתקפה על דמשק, ונכנס לשם לפני כניסת צבאו תיו הסדירים של אלנבי לעיר. בתחילת המלחמה היה בדרגת סגן ובסיומה בדרגת סגן-אלוף.

ב-1919 השתתף ל' במשלחת הבריטית לוועידת השלום בפאריס, ולמעשה היה יועצו של האמיר פיצ'ל ומבטא השאיפות של בית האשם. הוא נכשל במאמציו להבטיח את המלוכה בסוריה לפיצ'ל, כיוון שהדבר נגד את הסכמי סיקס-פיקו בדבר חלוקת החבלים הלא-תורכיים של הקיסרות העותמאנית (ע"ע ארץ-ישראל, עמ' 524-528), אולם אח"כ, בתפקידו כיועץ לעניינים ערבים במשרד המושבות (1921/2) סייע בהמלכת פיצ'ל על עיראק. ל' ראה את התנהגותה של ממשלת בריטניה כלפי הערבים, ובמיוחד כלפי בית האשם, כבגידה, וב-1922 פרש מהשירות הממשלתי. הוא התנדב בשם בדוי לחיל-האוויר, תוך ויתור על דרגת הקצונה, אח"כ עבר לחיל הסאנקים ושוב לחיל-האוויר. ב-1935 נהרג בתאונת-דרכים.

פעולותיו של ל' במלח"ע I וכן חלקו של "המרד הערבי" בהבסת תורכיה זכו בהערכה גדולה הרבה מן הראוי ותלוו אליהם אגדות וגחמאות רבות, הן בזכות מסע פרסומת של עתונאי אמריקני והן בזכות כשרונו הספרותי של ל'. ספרו Seven Pillars of Wisdom, ("שבעת עמודי החכמה", בעבר רית: "המרד במדבר", תרג' י. קופליביץ, תרצ"א), 1926 מתאר את עלילותיו במלחמה. ספר זה נכתב פעמים מספר בשינויי נוסחאות, הופיע גם בנוסח מקוצר בשם Revolt in the Desert ("מרד במדבר"), 1927. מצריות בו הערכות מלאות סתירות, שהמחבר לא טרח ליישבן. ספריו האחרים יצאו אחרי מותו: The Mint ("המטבעה"), 1955, על שירתו בחיל-האוויר, The Wilderness of Zin ("מדבר צין"), 1936 ו-Cru-sader Castles ("מבצרי הצלבנים"), II-I, 1936. הוא גם תירגם את "האודיסאה" לאנגלית. עניין רב יש באוסף מכתביו שהתפרסם ב-1938. אישיותו של ל', עלילותיו במדבר והסתלקותו מדרגת קצונה ומקארירה מדינית או אקדמית

Chatterley's Lover ("מאהבה של לידי צ'טרלי" (תרגומים לעברית: תרצ"ח, תש"ן/1959, 1964), 1928, שנדפס באופן פרטי באיסלמה אך הותרם באנגליה, ניתן אחד התיאורים הגלויים ביותר של יחסי-מין בלשון האנגלית. הוא מתייבב לצד ה"נועם הרוד", כנגד האינטלקטואלים הצחיח וחוסר הרגש של עידן המכונה. "מאהבה של לידי צ'טרלי" טרם זכה להכרה כללית בחוגי הביקורת, אולם הוא הולך וקונה לו מעמד כאחד הספרים החשובים ביצירתו של ל'. מכתביו של ל' הר"ל ע"י הפסלי, 1932, ע"י מור (The Collected Letters), 1961. — וע"ע אנגלית, ספרות: כרך מילואים, עמ' 272.

J Middleton Murry, *Son of Woman*, 1931, Frieda Lawrence, *Not I, But the Wind*, 1934; M. Spilka, *The Love Ethic of D. H. L.*, 1955; F. R. Leavis, *D. H. L. Novelist*, 1955; H. T. Moore, *The Intelligent Heart*, 1955; G. Hough, *The Dark Sun*, 1956; E. Nehls, *D. H. L.. A Composite Biography*, I-III, 1957-1959; E. Vivas, *D. H. L., The Failure and the Triumph of Art*, 1960; J. Moynahan, *The Deed of Life*, 1963; H. M. Daleski, *The Forked Flame*, 1965; G. H. Ford, *Double Measure*, 1965.

ה. דל.

לורנס, סר תומס — Sir Thomas Lawrence — (1769 — בריסטול — 1830, לונדון), צייר אנגלי. כשרונו של ל' נתגלה בגיל צעיר מאד; דומה כי הכשרתו הפורמאלית היתה מועטה. ב-1789 החמן לצייר את תמונתה של המלכה שארלוט (בגאלריה הלאומית, לונדון). הוא זכה להצלחה מיידית ומתמדת, נעשה צייר קבוע של המלך ב-1792, חבר מלא של האקדמיה המלכותית לאמנויות ב-1794 ויושב-ראש שלה ב-1820. ל' היה שרטט מצויין, אף כי אולי קליל מדי. יצירתו לוקה לפעמים בתאורה חזקה מדי ובהדגשה יתרה בקווי אישיותם של המצוירים. מאוחר יותר נתפכה סגנונו. הוא זכה למוניטין באירופה כולה כאשר, בתום מלחמת נאפוליון, נשלח לאכן, לוינה ולרומא, כדי לצייר את תמונתיהם של ראשי המדינאים (מבין הידועות ביותר: "הארכי-דוכס קארל מאוסטריה", "האפיפיור פיוס VII" — שתיהן בארמון וינודר). ביצירתו המאוחרת ניכרת השפעתם של טיציאנו וולאסקו. — ל' היה אספן, בעיקר של רישומים מתקופת הרנסאנס והבארוק, ובריסמכא בענייני אמנות. ב-1820 הוענק לו תואר אבירות.

D. E. Williams, *Life and Correspondence of Sir Th. L.*, 1831; D. Goldring, *Regency Portrait Painter*, 1951; E. K. Waterhouse, *Painting in Britain, 1530 to 1790*, 1953; K. J. Garlick, *Sir Th. L.*, 1954

לורנס, תומס אדוורד — Thomas Edward Lawrence — (1888—1935), חוקר-המזרח, איש-צבא וסופר אנגלי. הוריו לא היו נשואים רשמית, אף שחיו כזוג קבוע והקימו משפחה רבת-ילדים, ואימצו לעצמם את השם "לר-רנט". ל' למד היסטוריה חדשה באופספורד, וב-1909/10 ביקר בא"י ובסוריה לצורך עבודת-הגמר שלו על הארדכיכות הצלבנית. לאחר שסיים את לימודיו חזר למזרח-התיכון והשתתף ב-1911—1914 במשלחת הארכאולוגית שחפרה בכר-כמיש על נהר פרת, וב-1914 השתתף, יחד עם וולי (ע"ע) וניוקום (Newcombe), במשלחת שמיפתה את הנגב ואת מדבר סיני (ע"ע ארץ-ישראל, עמ' 1170), מיפוי שנודע להלכה למטרות מדעיות ולמעשה גם למטרות צבאיות. במסע-ר תיו במזרח קנה ל' שליטה בערבית מדוברת וספרותית ולמד על בורים את מנהגי הערבים, במיוחד את מנהגי הבדוים. בתחילת מלח"ע I עבר ל' במחלקת המיפוי של משרד

בעבודות עיטור, הדפסיאבן, תיכונן תפאורות ותלבושות לבימות תיאטרון ופלט.

R. H. Wilenski, *Modern French Painters*, 1949; George-Day, M. L., 1961; W. Haftmann, *Malerei im 20. Jhd.*, 1962.

לורנץ, הנדריק אנטון — Hendrik Antoon Lorentz

(1853, ארנהם [הולנד] — 1928, הארלם), פיסיקן הולנדי. בהיותו בן 13 החל ללמוד בבית-הספר התיכון, שאך זה



הנדריק אנטון לורנץ

נוסד בארנהם, והיה בן כחתן של הרמן האגא, שאף הוא הפך כעבור שנים לפיסיקן נודע במחקר קרני-X. ב-1870 עבר לאוניברסיטה לידן, בה הוכתר בתואר דוקטור summa cum laude בשנת 1875. שלוש שנים לאחר מכן נתמנה באוניברסיטה זו פרופסור לפיסיקה עיונית — משרה ראשונה מסוגה ב-ארצו.

הודות ללי נהיתה לידן לאחד המרכזים החשובים במחקר הפיסיקה העיונית בראשית המאה ה-20. ב-1902 הוענק לו (יחד עם זימן) פרס נובל. בשנת 1923 נתמנה לי למנהל מעבדות המחקר ע"ש טיילר בהארלם, אך שמר על קשריו עם אוניברסיטת לידן (בין השאר, ע"י מתן הרצאות שבר עיות) עד ליום מותו.

בעבודתו המדעית, המשתרעת על שטחים רבים בפיסיקה, ניכרת השאיפה למציאת תאוריה אחידה המקיפה את כל תופעות החשמל, המאגנטיות והאור. נטייה זו מצאה את ביטוייה כבר בעבודת הדוקטור שלו: Over de theorie der terugkaatsing en breking van het licht (על החזרת האור ושבירתו), 1875. שדנה בתכונות האופטיות של חמרים דיאלקטריים ומתחה ביקורת על תורת פנל (ע"ע) שהיתה אז מקובלת. בהשפעת תגליתו של הרץ משנת 1887, כי מקור הגלים האלקטרומאגנטיים הארוכים (גלי רדיו) הוא אוסצילציות, הניח לי כי גם גלי האור, שלפי תורת מכסול אינם אלא גלים אלקטרומאגנטיים קצרים, מקורם באוסצילציות. את אלה זיהה כחלקיקים טעונים חשמל המתנודדים בתנועה הארמונית בתוך האטומים או המולקולות. תורת אלקטרונים זו של לי נתאשרה לראשונה באופן ניסויי כאשר הצליח תלמידו פ. זימן, לגלות את השתנות אורך-הגל של קו ספק-טראלי בהשפעת שדה מאגנטי (אפקט זימן, 1896). כהמשך עבודתו ראה לי צורך להכליל את תורתו של מכסול ולהתייחס אימה למקרים של גופים דיאלקטריים נעים. למטרה זו הקדיש את מחקרו La Théorie électromagnétique de Maxwell et son application aux corps mouvants (התורה האלקטרומאגנטית של מכסול והשימוש בה לגופים נעים), 1892, וכן את ספרו Versuch einer Theorie der elektrischen und optischen Erscheinungen in bewegten Körpern (ניסיון לתאוריה על התופעות החשמליות והאופטיות בגופים נעים), 1895, בהם הניח כי קיים אתר (ע"ע) במצב של מנוחה מחלטת הוא מושב ההעתק הדיאלקטרי. כדי ליישב את תורתו עם מסקנות האפס בניסויים של מיקלסון ומורלי (1881, 1887, וע"ע יחסות, תורת ה-) ודייקודרה (1889), נאלץ לי להגדיר

וכן אפילו הלא-יציב ומזוג הסוער עוררו אף הם עניין רב חכו בניתוחים פסיכולוגיים שניתם.

בראשית דרכו התייחס לי באיבה לציונות, ופעל נגדה במלה"ע I ובוועידת השלום בפאריס. בשנות ה-20 השתנתה גישתו זו והוא הפך לפר-ציוני ולמעריצו של ד"ר וייצמן. (ור' תמונתו בע' ארץ-ישראל, כרך 7, עמ' 609).

מ. אסף, לורנץ בחיים ובאגדה, תרצ"ו, ח. וייצמן, מסה ומעש (ר' מפתח), תש"ט, R. Graves, *L and the Arabs*, 1927; [B.H.] Liddell Hart, T. E. L., *In Arabia and After*, 1934; R. Storrs, *L. of Arabia, Zionism and Palestine*, 1940, A. W. Lawrence (ed.), *T. E. L. by his Friends*, 1954; R. Aldington, *L. of Arabia*, 1955; A. Nutting, *L. of Arabia*, 1961 א. לי.

לורנץ מרקש (Lourenço Marques), בירת המושבה

הפורטוגאלית מחאמביק (ע"ע). בדרום-מזרח אפריקה; 84,000 תושב' (1965). בל"מ רבה כ-200,000 תושב'. יושבת על חופו הצפוני של מפרץ דלגואה, ליד שפך הנהר אספיריטו סנטו ולה אחד מטובי הנמלים הטבעיים בחופה המזרחי של אפריקה. הנמל משמש לא רק את מחציתה הדרומית של מחאמביק אלא גם חלק גדול מסחרן של רודזיה ודרום אפריקה. בגלל קרבתה למרכזים הכלכליים של מדינות אלה (יהאנסבורג, סולסברי, בולאוואי), עמם היא מחוברת במס"ב ובכביש טוב. כן קיים קשר אוירי סדיר עם יוהאנסבורג ודרבן. בנמל ל"מ עגנו ב-1964 כ-1,700 ספינות בנפח של כ-7.5 מיליון טון, וצידוד המשוכלל כולל מזה להטענת פחם (שמקורו בדרום אפריקה). ל"מ היא המרכז המנהלי הר מסחרי הראשי של מחאמביק. בעיר ובקרבתה עשרות מפעלי תעשייה, בעיקר לעיבוד התוצרת החקלאית (סוכר, שמן, כותנה ועוד) ולייצור מזונות, מלט, מצרי עץ, מצרי עור, כלי מטבח ועוד. האקלים הנוח וחופי הרחצה מושכים לל"מ גופים רבים מרודזיה ומדרום-אפריקה. מרכז העיר וכמה מרבעיה בנויים בסיגנון אירופי עם שדרות רחבות, ככרות ובניינים נאים. בל"מ כ-18 אלף אירופים, רובם הגדול פורטוגאלים, ו-3,000 אסייתים (רובם הודים ומיעוטם סינים). ראשית ההתיישבות האירופית במקום היתה תחנת סחר הולאנדית (1721); אחריה באו תחנות סחר פורטוגאליות. ב-1771 ניסו אוסטרים להאחו כאן וכן בורים מטרנאטוואל (1835) — כולם ללא הצלחה. העיר הנוכחית נוסדה באמצע המאה ה-19, והחלה להתפתח במהירות לאחר חיבורה במס"ב עם איזור יהאנסבורג (1895) וייבוש הביצות שהקיפה. ב-30 השנים האחרונות הוכפלה אוכלוסייתה.

לורנץ, מרי — Marie Laurencin

(1885, פאריס — 1956, שם), ציירת צרפתית. לי למדה בפאריס אצל הצייר פרדינאן אימבר (Humbert) ועד מהרה הצטרפה לחוגם של אפולינר (ע"ע) והקוביסטים. היא זכתה לעידוד מפיסאסו ומבראק. את שנות מלה"ע I בילתה בברצלונה וקיימה קשרים עם הצייר הקובני פראנסיס פיקאביה, בראשית יצירתה ניכרת התאמה מסוייגת לתאוריות הקוביזם והתפתחות עוצמית לקראת צורות מלאות חן וצבעים עדינים. במבחר צבעיה בולטים הגונים המודרניים של כחול וורוד, בניגוד לשחור ולבן. נושאייה — במיוחד הסדרה של Jeunes filles en fleurs (נערוזת במריחתן) — משקפים השראה שבאה ממגע ישיר עם הטבע. כן ניתן לחוש בהם השפעה של המיניאטורות הפרסיות ושל הרוקוֹ. — לי עסקה גם

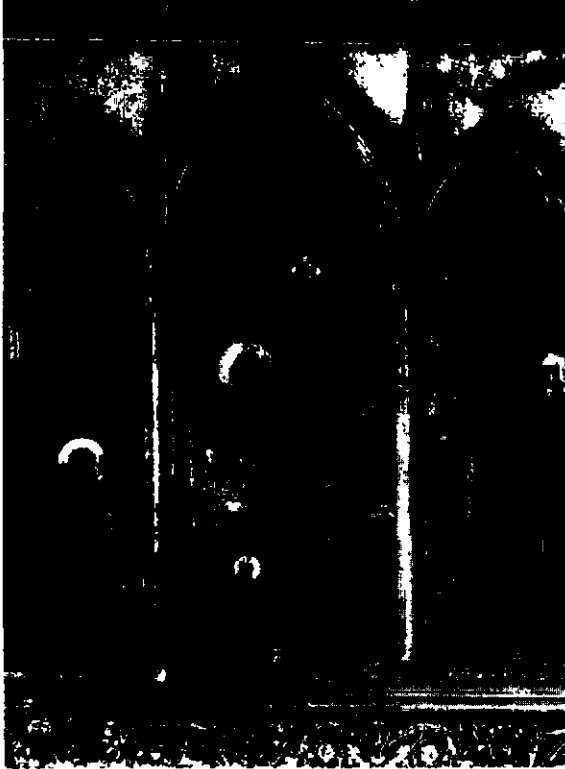

פיטרו לורנצטי: ציור התבולה

1348, שם). העדות היחידה על היותם אחים היתה הכתובת על-גבי יצירתם המשותפת, שנהרסה במאה ה-18 — הפרסקים בחזית בית-החולים סאנטה מאריה דלה סקאלה בסיינה (1335).

ליצירתו המוקדמת ביותר של פיטרו ל' נחשבים ציורי-המזבח (Beata Umiltà; אופיצי, פירנצה), שעליהם נמצא התאריך השנוי במחלוקת: 1316; ואילו המסקפים במה-מנותם, מעדיפים להצביע על ציורי-המזבח החתומים ומתור-ארכים (1320), שבכנסיית סאנטה מאריה דלה פינה בארצו כעל עבודתו הראשונה. כאן ניכרות כבר תכונותיה העצמאיות של יצירתו הבשלה, הגם שמשתקפות בה השפעות ג'וטו די בונדונה (ע"ע), דוצ' די בואונינקניה (ע"ע) וג'ובני פינזו (ע"ע). יש המייחסים לאותה תקופה את הפרסקו הקטן „מאדונה ובנה“ שבכנסייה התחתונה ע"ש פראנציסקוס הקדוש באסיזי, הקרוב עדיין לסיגנונו של דוצ'ו. שאר הפרסקים של פיטרו ל' בכנסייה זו מוקדשים ברובם לפרשת יסודיו של ישו. חלקו ביצירתם, כמרכן הכרונולוגיה שלהם (1320—1329), וגם מאוחר יותר, שנויים עדיין במחלוקת. המעולים שבהם הם „הצליבה“, „ההורדה מהצלב“, „האשכבה“, המצ-טיינים במבנה אורגאני ובעצמתם הדרמטית; כן ראוי לציון הפרסקו „המאדונה, פראנציסקוס הקדוש ויוחנן השליח“. — ב1329 צייר פיטרו ל' בשביל כנסיית הכרמליטים את תמונת-המזבח „מאדונה, קדושים ומלאכים“ האפיוזות (בפרדלה) מחיי הקרמליטים (סיינה, פינאקוטקה). סמוך לאותה תקופה צייר בעיר זו את „הצליבה“ על קירות המנזר הפראנציסקני. יצירתו הגדולה המאוחרת היא ציור-המזבח „לידת-הבתולה“ (חתום: 1342; מוזיאון הדאומה, סיינה).

אמברוג'ו ל' פעל בצעירותו, כפי הנראה, בפירנצה, משערים, כי יצירתו הידועה המוקדמת ביותר („מאדונה“

טראנספורמאציה מסוימת הפועלת על גדלי השדה האלקטרו-מאגנטי בהתאם לתנועת מערכת הייחוס שלהם. כדי להתאים את התאוריה, בדרך זו, עם הניסוי, צריך היה להתאים לכל מערכת לא רק את שעורי-המקום, אלא אף את שעורי-הזמן, כפי שכבר הבין בשנת 1895. קואורדינאטת-זמן זו, שנקראה ע"י ל' בשם „זמן מקומי“ — ושהיא פונקציה פשוטה של הזמן „האמיתי“ — היתה בעיני ל' גדול ללא משמעות פיסי-קאלית. בדרך זו הגיע ל' למשוואות הטרנספורמאציה המפורסמות (ע"ע יחסות, תורת ה-) שכוננו בשנת 1903 ע"י פואנקרה בשם „משוואות-ל“, אם כי כבר ב1887 השתמש בהן ו. פויגט לגבי תנועות ויבראציה בתוך אלקטרי. אותן המשוואות, אם כי באינטרפרטאציה שונה של משתנה הזמן (כפי שהראה איינשטיין על סמך ביקרתו על מושג החד-זמניות), מהוות את הבסיס של תורת הייחוס הפרוטת. ל' תרם הרבה גם לפיתוח התורה הקינטית, כפי שנוסחה ע"י מפסול ובולצמן (ע"ע), — התרמודינאמיקה ותורת הקרינה. ספרו The Theory of Electrons („תורת האלקטרונים“), 1909), המבוסס על הרצאותיו באוניברסיטת קולומביה בניו-יורק (בשנת 1906), משמש עדיין כספר יסוד בתחום האופ-טיקה הפיסיקאלית והקרינה התרמית.

ל' שימש כיררר הועדה לשיתוף פעולה אינטלקטואלי שהוקמה בזמנה ע"י חבר הלאומים, הוא אירגן את כינוסי סולווי הראשונים שתרומתם היתה רבה בפיתוח מכאניקת הקוואנטים, ובשנות חייו האחרונות ניהל את המפעל הטכני של סגירת הוידרונה בהולנד. כתביו הרבים ומחקריו הענפים קובצו לאחר מותו ופורסמו בארץ הולדתו ב9 כרכים (H.A.L. — Collected Papers, 1934—1939).

G. L. De Haas-Lorentz (ed), H. A. L. — Impressions of his Life and Work, 1957

לורנצו מונקו („לורנצו הנזיר“) — Lorenzo Monaco

(1370, סיינה — 1425/6, פירנצה), צייר איטלקי. ל' היה נזיר במסדר הקאמאלדולי. שמו האמיתי היה פירו די ג'ובאני. החל משנת 1391 פעל במנזר סאנטה מאריה דלי אַנְגֵ'לי בפירנצה כצייר מינאטורות בספרי מזמורים כנסיי-תיים. בשנים הראשונות של המאה ה-15 צייר, מחוץ לכתלי המנזר, תמונות-מזבח ופרסקים בשביל כנסיות ומנזרים בפי-רנצה, סיגנונו, בראשית התפתחותו, אינו אלא המשך אורגאני של סיגנון ציירי פירנצה מן המחצית השניה של המאה ה-14; אולם בתקופה שבין 1405 ו1415 פיתח ל' — בתחילה אולי בר-השראתם של הצייר גרארדו סטארנינה ושל ג'קוֹרטי (ע"ע) — סיגנון בעל קחי מיתאר זורמים, המהווה שינוי-נוסח מקורי ונמרץ לסיגנון הגותי המאוחר והמשמר גם ערכים מסרתיים האפייניים לציור של פירנצה וסיינה (רקע זהוב, כמה מפרטי הנוף וכד.). — עם יצירותיו האפייניות של ל' נמנות: „הכתרת מרים“ (1413; אופיצי, פירנצה); המזבח וציורי-הקיר בקאפלה בארטולני שבכנסיית סאנטה טריניטה, פי-רנצה (1420—1422 בקירוב); „הערצת המלכים“ (אופיצי); „ישו על הר הזיתים“, „הבשורה למרים“ (אקאדמיקה, פירנצה). O. Surén, Don L. M., 1905; V. Golza, L. M., 1931.

לורנצטי (Lorenzetti), שם-משפחה של שני ציירים איטלי-קיים, אחים, שפעלו בסיינה, במחציתה הראשונה של המאה ה-14: פיטרו — Pietro — ל' [?], סיינה — 1348, שם) ואמברוג'ו — Ambrogio — ל' [?], סיינה —

הקמית הצרפתית מזה ושל יצירותיו של נָרְךָ (ע"ע) מזה, הצטיין ל' באופן מיוחד. מבין יתרי יצירותיו מסוג זה: "הצאר והגנר" (1837), "שני הקלעים" (1837), "לוכד החיות" (1842). יצירותיו עדיין פופולאריות בגרמניה, אולם רק בגבולותיה, בגלל אָפֶין הגרמני המובהק.

G. Dippel, A. L., 1951.

לוֹרְקָה (Lorca), עיר בדרום-מזרח ספרד, כ־60 ק"מ ממערב לקרטֶנָה; 59,000 תוש' (1960). יושבת על הנהר סנגוֹנְרָה, בגובה 330 מ' מעל פני הים, במרכזו של עמק רחב ופורה, שבו עוברים הכביש הראשי ומטה"ב מערי החוף המזרחי של ספרד (בארצלוֹנה, ואלנסיה) לערי אנדלוסיה והחוף הדרומי. ל' משמשת מרכז מסחרי לאזור החקלאי העשיר שבסביבה, יש בה תעשייה של עיבוד מוצרי חקלאות, מזון, מוצרי עור וטכסטיל, כלי חרס וחרסינה, וכן בתי אריזה להדרים ולפירות שונים. בקרבתה מכרות גפרית ועופרת. חלקה העתיק של העיר בנוי על גבעה שבראשה מצודה מיה"ב. בתקופה הרומית היה כאן יישוב בשם אליוקרוקה (Eliocroca). בתקופת השלטון המוסלמי נקראה לורקה והיתה מהערים החשובות בדרום מרח ספרד.

יהודים בל', ע"ע ספרד, יהודים.

לוֹרְקָה, פֶּדְרִיקוֹ גֶרְסִיָה, ע"ע גֶרְסִיָה לוֹרְקָה, פֶּדְרִיקוֹ.

לוֹרְקִי, יְהוֹשֻׁעַ בֶּן יוֹסֵף ע"ע יְהוֹשֻׁעַ הַלּוֹרְקִי.

לוֹשְׁמִידֵט, יוֹסֵף — Joseph Loschmidt — (1821, פוזנן, בוהמיה) — (1895, וינה), כימאי ופיסיקאי אוסטרי.

למד פילוסופיה ומדעי הטבע באוניברסיטת פראג, וב-1842 עבר לפוליטכניקום בווינה ולמד בו כימיה. שם התיידד ל' עם מורגוליס ויחד עמו עיבד שיטה להפקת KNO_3 ממלחת $(NaNO_3)$. על יסוד שיטה זו הקים ל' בית-חרושת כימי שנסגר ב-1850 עקב הפסדים כספיים. לאחר-מכן ניהל ל' בית-חרושת לנייר ומצא דרך להפקת חומצה אוכסאלית משיירי סמרטוטים, ועסק בייצור מלחת ואלומיניום גפרתי, אולם גם כאן נכשל בגלל הפסדים.

בשובו לחינה בחוסר כל, עבד, למחייתו, במקצוע ההוראה, ובזמנו החפשי עסק בכימיה עיונית. ל' צירף את תוצאות מחקריו הרבים ופירסמם בספרו *Chemische Studien* ("מח-קרים בכימיה"), 1861.

ב-1865 חישב ל' לראשונה את מספר המולקולות ב 1 סמ"ק של גזו בתנאים תקינים של לחץ וטמפרטורה: $L = 2.687 \times 10^{19} \text{ cm}^{-3}$ (= מספר ל') (ע"ע אוֹגֶדְרוֹ; יחידות פיסיקליות). בעקבות מחקריו אלה, זכה ל' להוקרה בחוגי המדע בתקופתו, וב-1868 הוענק לו תואר כבוד של דוקטור לפילוסופיה, ב-1870 נבחר לחבר האקדמיה למדעים של וינה, ומ-1872 כיהן כפרופסור באוניברסיטת וינה.

לזכותו של ל' נזקפים השגים מקוריים רבים, ביניהם, הנוסחה O_3 לאוזון וקביעת מבנה המגיטול; כן הכיר בחמש-ערכיות התנקן בתרכובותיו ושש-ערכיות הגפרית בחומצה גפרתית (H_2SO_4) . הוא תיאר נוסחות גראפיות ל-368 תרכובות אורגאניות (שאמנם נתגלו ברובן כבלתי מדויקות) ואחודות מהן קרובות לנוסחות קקולה (ע"ע), כגון זו של בנון.

לוֹשֶׁן, פֶּלִיכְס פוֹן — Felix von Luschan — (1854, הילברון ליד וינה — 1924, ברלין), אנתרופולוג, אתנולוג וארכאולוג אוסטרי-גרמני. למד רפואה בווינה



אמברוזיו לורנצטי: שלום קסע מ, השלטון הטוב

בכנסיית ויקו ל'אבאטה, ליד פירנצה) היא מ-1319. 1332. בקירוב, צייר במנזר הפראנציסקני בסיינה פרסקים על חיי קדושים-מיסיונרים פראנציסקנים (אחדים מהם אבדו, השניים שנותרו הועברו לכנסיה). יצירתו המונומנטאלית המקורית והחשובה ביותר של אמברוזיו ל' הם ציורי-הקיר ב"אולם השלום" של ה"פאלאצו פובליקו" בסיינה (1338—1340), המתארים בדמיון אלגוריות ובסצנות ריאליסטיות את תבונותיהם ופעליהם של "השלטון הטוב" ו"השלטון הרע" זה מול זה. שדה העלילה היא העיר סיינה והנוף הכפרי שבסביבותיה. זו הפעם הראשונה בתולדות האמנות שמופיעים תאורים של נוף כפרי ופאנוראמה עירונית מורכבת, המשכנעים כל כך בחיזיונותם ובממשיותם, הן בפרטים והן בתפיסה הכוללת. אמברוזיו ל' צייר גם יצירות אחרות בארמק זה, אך רובן אבדו. חלק ניכר מכלל יצירתו מהווה סדרה של ציורי המאדונה ובנה (עם או בלי קדושים ומלאכים), שצייר בשביל כנסיות שונות בטוסקאנה. ציוריו מצטיינים בתפיסה חסונה ומאסיונית מוז של אחיו.

E. Cecchi, P. L., 1930; E. T. De Wald, P. L., 1930; G. Sinibaldi, I L., 1933; E. Carli, A. L., 1954; id., P. L., 1956, id., I L., 1960; G. Rowley, A. L., 1958; C. Brandi, P. L.: *Affreschi nella basilica di Assisi*, 1958; E. Borsook, A. L., 1966.

א. רז.

לוֹרְצִינְג, אַלְבֶּרְט — Albert Lortzing — (1801, ברלין — 1851, שם), קומפוזיטור, זמר ושחקן

גרמני. ל' היה בן למשפחת שחקנים הופיע על הבמה מגיל צעיר. רוב ימיו בילה בנדחים בערי גרמניה. במשך תקופה קצרה היה תלמידו של המנצח קארל פרידריך-רוֹנְגֶנְהאָגן, אבל את עיקר השכלתו המוסיקאלית רכש באופן עצמי. ב-1824 חיבר את הזינגשפיל (ע"ע אופרה) הראשון שלו "עלי פאשה מיאנינה". בתחום זה, שבו ניכרות השפעות האופרה



הקיסר לותר I
(מתוך ספר התהלים של לותר, הסוויאון הכריטי)

(2) ל' II (825—869), בנו השני של (1). 855 קיבל ל' את הממלכה המרכזית, השטח שמערב לרינוס, מהים הצפוני ועד הרי היורה, שנקרא על שמו „ממלכת ל'“ (Regnum Lotharii). ובמות אחיו הצעיר שארל סיפח גם את ממלכתו של הלה. פרשת אהבותיו ונסינו להתגרש מאשתו נוצלה ע"י האפיפיור ניקולאוס I להבטחת עליגותו על ההגמונים. במות ל' נחלקה ממלכתו בין דודיו לודויג „הגרמני“ ושאול „הקרן“.

(3) ל' III (1075 בקירוב — 1137), קיסר גרמניה (1125—1137). ל' היה בנו של ג'הארד, רוזן סופלינבורג, שהיה ממתנגדיו של הקיסר הינריך IV (ע"ע). ב-1106 ירש ל' את דוכסות סאכסוניה ששולתה נכרתה. הוא נמנה עם תומכי האפיפיורות במאבקה עם הקיסר הינריך V (ע"ע). כשמת הינריך ללא יורש נבחר לקיסר ל', ולא פרידריך משוואביה בן משפחת ההוהנשטאופים (ע"ע). בחירה זו נעשתה בהשפעת הכנסייה וברצון הנסיכים כדי למנוע את הפיכתה של הקיסרות לתורשתית ולשמור על מעמדם כנסיכים בוחרים. ל' נתמך במלחמתו בהוהנשטאופים בחתנו הינריך „הגאה“ (ע"ע, כרך י"ד, עמ' 251/2), דוכס באוואריה מבית הולפים (ע"ע), ובכך נפתחה המלחמה הממושכת ביניהם לבין ההוהנשטאופים (וע"ע גולפים וגיי בלינים). ל' הסתבך במלחמה שבין שני הטוענים לכתר האפיפיורי, אינוצנטיוס II ואנקלטוס II (ע' ערכיהם) וכבש את רומא למען אינוצנטיוס, שנתן לו בתמורה את רחנות טוסקאנה, וכן השליט ל' את מרותו על דרום איטליה. ל' תמך בהתפשטות הגרמנית מזרחה, בניצור הונדים ובהכנסת ארצות הסלאווים למסגרת הקיסרות. שליטי דאנמארק, פולניה, בוהמיה והונגאריה הכירו במרותו. שנות מלכותו האחרונות הצטיינו בשלום יחסי ששרר בגרמניה. וע"ע גרמניה, היסטוריה, עמ' 424.

מ.

ואנתרופולוגיה בפאריס, אצל פול ברוקה (ע"ע). ב-1885 נתמנה כמרצה לאנתרופולוגיה ואתנולוגיה באוניברסיטת ברלין והיה לסגן-מנהל המוזיאון האתנולוגי ומ-1904, מנהלו. ב-1900 הועלה לדרגת פרופסור. ל' הרבה לנסוע בארצות הבאלקאן, באסיה הקטנה, בסוריה, במצרים, באפריקה הדרומית ועוד. מלבד באנתרופולוגיה ובאתנולוגיה, עסק גם בארכיאולוגיה. כבר בשנות שירותו כרופא צבאי ערך בבוסניה מחקרים פרהיסטוריים. בין השנים 1883 ו-1902 השתתף במספר עונות-חפירה בתל החתי זנגירלי ואף ניהל אחדות מהן. במחקריו האנתרופולוגיים עסק ל' גם ביהודים ברוח אוניקטיווית, תוך שלילת תורת הגזע והשלכותיה המעשיות. בספרו *Volker, Rassen, Sprachen* („עמים, גזעים, שפות“), 1922, הביע את אמונתו באחידות, כלל במוצאו המינופיליטי של המין האנושי וקבע בפירושו, כי אין גזע בעולם שיהיה מטבעו נחות-ערך. על מוצא העם היהודי הביע ל' את הסברה, כי הוא מיוזג של יסוד שמי עם אמורים מגזע ארי וחתיים. בתופעות נגראידיות (שפות בולטות ושיער מקורזל) ראה ל' עדות לתוספת דם כושי שקיבלו היהודים בשבתם במצרים. סברה זו נתקלה בהתנגדות, ומאוחר יותר חזר בו מדעתו. תורתו על החתים כתושבים הקדומים ביותר של אסיה הדרומית-מערבית, כולל ארץ-ישראל, הופרכה במהלך המחקר על החתים. ל' פירסם מחקרים רבים על הבושמנים ושבטים אפריקניים אחרים, על תושבי ליקיה, כרתים, גיניאה החדשה ועוד. ועל בעיות האנתרופולוגיה החברתית. ספריו העיקריים הם: *Reisen in Lykien* („נסיעות בליקיה“), 1889; *Beitrage zur Volkerkunde der Deutschen Schutzgebiete* („חידושים באנתרופולוגיה של המושבות הגרמניות“), 1897; *Rassen und Volker* („גזעים ועמים“), 1908; *Ausgrabungen zu Sendschirli* („חפירות בזנגירלי“), 5 כרכים, 1893—1943.

E. Auerbach, *Die jüdische Rassenfrage* (Archiv für Rassen- und Gesellschaftsbiologie, IV), 1907, id., *Wüste und Gelobtes Land*, I, 1932; H. Virchow, *Gedachtnisrede auf Felix v. Luschan* (Zeitschrift für Ethnologie), 1924; S. Feist, *Stammeskunde der Juden*, 1925.

מ.ו.

לוֹתֶר (Lothar), שמש של 3 קיסרים ומלכים פראנקים וגרמנים.

(1) ל' I (795—855), בנו בכורו של הקיסר לואי „החסיד“ (ע"ע). בהיותו בן 20 מינהו אביו לשליט באוואריה. ב-817 הכתירו לקיסר-משנה, וב-822 מסר את איטליה לשליטונו. שאיפתו של אביו לשנות את חלוקת הממלכה בין בניו כדי ליצור ממלכה לבנו הצעיר שרל „הקרן“ (ע"ע) גרמה למלחמות בלתי פוסקות בין ל' לבין אביו. בעוד שאחיו, לודויג „הגרמני“ (ע"ע) ופיפין, נתנו ידם פעם לזה ופעם לזה, על ערש מותו שלח לואי „החסיד“ לל' את סמלי השלטון הקיסרי (840). ול' תבע לעצמו את השלטון בכל הקיסרות הפראנקית בהתעלמו מהסדרי החלוקה הקודמים; אולם אחיו, לודויג „הגרמני“ ושאול „הקרן“, היכוהו בקרב פונטנואה (841), ולפי חוזה ורדן (843) נחלקה הממלכה בין שלשתם. ל' זכה בתואר קיסר ובשלטון באיטליה וכן בשטח-ביניים בין ממלכת שארל במערב לבין ממלכת לודויג שבמזרח (ע"ע אירופה, עמ' 143, מפה). הוא מסר את איטליה לבנו לודויג II (ע"ע לודויג, קיסרים), כדי להתפנות להגנת ממלכתו מפני אחיו ומפני המוסלמים הנורמאנים שפשטו עליה. — לפני מותו חילק את ממלכתו בין 3 בניו.

An den christlichen Adel teütscher Nation De captivitate („על גלות בבל של האפיפיורות“), Babylonica Ecclesiae („על חרותו של האדם הנוצרי“), ב-1520 שרף ל' בפומבי את אגרת האפיפיור שהוקיעה 41 מן התנות שלו ואיימה עליו בתרם אם לא יחזור בו תוך 60 יום. בזה ניתן האות לקרע הסופי בין ל' והאפיפיור. ב-1521 הופיע ל' בוורמס בפני הרייכסטאג שבראשו ישב הקיסר הצעיר קרל V, וכשסירב לחזור בו מדבריו, הפעיל נגדו הקיסר את החרם האפיפיורי. כדי להגן עליו „חטפוהו“ חסידיו והביאהו לווארטבורג שעליד העיר אייזנאך, לטירתו של הנסיך-הבחר מסאכסוניה. פרידריך „החכם“ מגינו של ל' בטירה הסתתר עד 1522 בשם „יונקר גאורג“. את תקופת שהותו בטירה ניצל ל' לתרגום „הברית החדשה“ לגרמנית (1522) ולכתיבת עלונים וספרי פרשנות. רק פעם אחת יצא מן הטירה לזמן קצר כדי להוקיע את המהומות הדתיות שפרצו בוויטנברג עם בואה של קבוצה קיצונית שנתקראה „נביאי צוויקאר“. ל' הסתייג מכל התנערות האלימות האחרות של זמנו, יצא בהריפות נגד מרד האיכרים (1524) ותבע מן הנסיכים הגרמנים בחיבורו *Wider die mordischen und reubischen Rotten der Bauren* („נגד הכנפיות השודדות והרצחניות של האיכרים“), 1525, לרכא את המרד בכוח.

ב-1525 נשא לאשה את קאטרינה פון בורה, נזירה לשעבר, ובכך הגשים את תורתו השוללת את הפרישות של הכמורה. ל' נקלע לפולמוס עם ההומאניסט הגדול ארסטמוס מרטורדס („ע"ע: 1033/34), שתקף בחיבורו *De libero arbitrio* („על חרות הרצון“), 1524, את השקפתו של ל' על הרצון המשוועבד. כתשובה כתב ל' *De servo arbitrio* („על עבדות הרצון“), 1525, בו טען שהרצון תלוי בגזירה קדומה. בשנים הבאות הקדיש ל' את כל זמנו לחוקת הכנסייה ובתי-הספר. ב-1529 הופיעו ה„קאטכיזמוס“ (מדריך להלכות הדת) הגדול וה„קאטכיזמוס“ הקטן, שהכילו את יסודות החינוך הפרוטסטנטי.

בויכוח הדתי שהתקיים במארבורג באוקטובר 1529, ואשר נושאו העיקרי היה תורת „לחם הקדוש“, נוצר קרע בין ל' ובין הרפורמטור השווייצי אולריך צוינגלי („ע"ע"). בהיותו מוחרם לא יכול ל' להופיע בפני הרייכסטאג שהתכנס באוגוסט 1530, אבל הוא השפיע על דיוניו באמצעות פרסומיו הספרותיים.

את „הצהרת אוגסבורג“ — *Confessio Augustana* — שהיתה לאני מאמין הדתי של הכנסייה הפרוטסטנטית (ע"ע לותרניזם) כתב ידידו המלומד של ל', פיליפ מלנקטון, בהשראתו. ל' ניצל את השפעתו על הנסיך-הבחר מסאכסוניה כדי להתנגד לכל פשרה אפשרית, ותמך בברית פרוטסטנטית-מדינית שהתארגנה בשם „הברית השמאל-קאלית“.

את שארית חייו בילה ל' בוויטנברג בהוראה, בכתיבה, בחיבור הימנזים דתיים ובהטפות. את עמדתו ביחס לאפיפיור לא שינה עד יום מותו ועוד ב-1545 פירסם חיבור בשם *Wider das Bapsttum zu Rom, vom Teuffel gestiftet* („נגד האפיפיורות ברומא — מעשה-ידידו של השטן“).

יחסו של ל' ליהודים נשתנה במרצת חייו מן הקצה אל הקצה. בתחילה גילה יחס אחד ומבין ליהודים. בעלון קצר

לותר, מרטין — Martin Luther — (1483, איטלכן — 1546, שם), מתקדחת גרמני ומייסד הפרו-

טסטנטיות (ע"ע). בן למשפחת איכרים מתורניגיה. אביו פועל מכרות. עבר סמוך ללידתו של ל' מאיטלכן למאנסי פלד. ל' הצעיר למד ב- בתי-הספר במאנטפלד, מאגדבורג ואייזנאך. ב-1501 נכנס לאוניברסיטת ארפורט והתחיל ללמוד משפטים לפי רצון אביו. כאן נתגלה לראשונה כדיאלקטיקן חריף ופולמוסן נמרץ. ביאנואר 1505 היה למוסמך ל- אומגרויות (*Magister artium*), אבל כבר באותה שנה הפסיק את לימודיו ונכנס למנזר האוגוסטיני שבארפורט. המי-

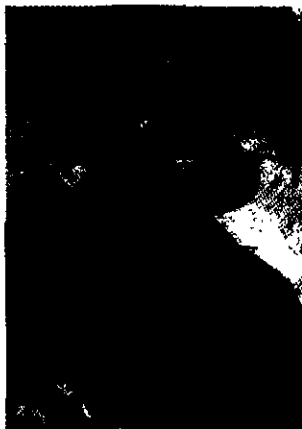

סארטין לותר

סורת מספרת כי נקלע לסערה עזה ובשעה שפגע ברק בקרבתו, נדר להקדיש את חייו לכנסייה. בימי שהותו במנזר היה ל' נתון לספקות פנימיים, אך הוא נלחם בהם באמצעות וידיים וסיגופים. את שלוות הנפש ביקש להשיג בלימוד ספרי-הקודש ויצירות אוגוסטינוס (ע"ע). ב-1507 הוסמך לכומר ושנה לאחר-מכן נתמנה מטעם מסדר האוגוסטינים לפרופסור לתורת המוסר ולפרשנות המקרא בוויטנברג. בחורף 1510/11 נשלח בענייני המסדר לרומא וזעזע מרמת המוסר הירודה של הכמרים האיטלקיים, אולם אמונתו בסמיכות הכנסייה לא נחלשה. ב-1512 הוכתר בתואר דוקטור לתאור לוגיה ועד מהרה תפס את הקתדרה של ידידו ומורו סטאופין כפרופסור לתאולוגיה באוניברסיטת ויטנברג (נוסדה 1502). בשנים אלה נתן ל' להתלבטויות פנימיות חריפות במיוחד בנוגע למושגים תאולוגיים: „צדקת האלהים“ ו„חרטה“, אולם אלה לא הביאהו עדיין לפרישה מהכנסייה. פעילותו של המטיף הדומיניקני טצל, שהפך את מכירת האינדילגנציות (כפרות) לעניין מסחרי כמעט, שימשה עילה להתקפתו של ל' ולמסע הפולמוס שלו.

ב-31 באוקטובר 1517 פירסם ל' את ה„תזות“ המפורסות מות, בהן תקף בעקיפין את מדיניות האפיפיורות בעניין התרת עונות למי שיתרום להקמת הבאסיליקה על שם „פטר רוס הקדוש“ ברומא. ל' ראה בתעמולתו של טצל פגיעה בעיקרי האמונה והטעיית נוצרים תמימים שסבורים היו כי מי שקונה כתב-כפרה בכסף מלא זוכה לפדות את קרוביו מגיהנום. ל' הבהיר כי הכפרה הנמכרת ע"י האפיפיור כוחה לפטור מעונש שמטיל הכומר על מתוחה — ותו לא. צעד זה של ל' ריכז סביבו את כל מתנגדי הכנסייה הרומית. ל' הואשם בכפירה, ובקיץ 1518 נפתח נגדו ברומא משפט כנסייתי. באוקטובר 1518 נפגש ל' עם שליח האפיפיור, הקרדינאל קאייטאנוס, באוגסבורג, ואף שהיו תמימי דעים בקשר לבעיות רבות סירב ל' לחזור בו מדבריו.

בויכוח הפומבי שהתקיים בליפציג ב-1519 בין ל' וד"ר אק (ע"ע) כפר ל' בעליונותו של האפיפיור ובסמכותו של ועידות הכנסייה (ע"ע). ב-1520 פירסם ל' את חיבורו העיקריים בדבר תיקוני הכנסייה, שזכו ע"י הדפסתם לתפוצה רבה:

הן החדשות, כפופות לסמכות זו. אולם פירשו של לוֹתְרַן והבנתו את כתבי-הקודש הפכו מהר למעין „הלכה” דוגמית. גם אחרי שהתאולוגיה הלותראנית התפתחה לכיוונים חד-שיים, נשארו הפולחן הדתי וסדרי המשטר הכנסייתי כפי שקבעם לוֹתְרַן.

תורת הלי' מיסדת על האמונה בפעולתו המושעת והגבר אלת של האל שנתגשם בישו המשיח, אשר במותו השיב את חרון-אפו של האלוהים ואת גזר-דינו מעל האדם החוטא. את הפעולה הגואלת הזו, שבשורתה מובאת אל האדם ע"י כתבי-הקודש ובהטפת הכנסיה, מסגל האדם לעצמו באקט האמונה, ובאמונה הוא „מוצדק” (Justificatio sola fide). תורת ה„הצדקה” של האדם החוטא פירושה, איפוא: זקיפת הכפרה שהושגה ע"י ישו לזכות האדם, ע"י מעשה חסד אלוהי המשחרר את האדם מחטאו ומשעבודו לחטא, ומשיבו אל חיק משפחת בני-האלהים. האדם הנושע תשועה אויב-טויות הוא כבריאה חדשה הזוכה לחיים חדשים באמונתו. אולם אמונה זו היא תוצאה של הזיכוי האלוהי ומתן ישעו. האמונה בבחינת בטחון גמור ביסע זההתמסרות הגמורה כמענה על פעולת האל מולידות מעשים טובים, אך אין בכוחם של מעשים טובים ליצור „זכות” כלשהי לזכות בחסד האלוהי. בנקודה זו נוגד הלי' לא רק את המסורת היהודית אלא גם תפיסות קאתוליות מסוימות.

החטא כמצב מהותי ויסודי של האדם, שעניינו התכוונות האדם אל עצמו במקום התכוונות שכולה לאלהים, מהווה מרידה בבורא והיא המולידה את החטאים הפרטיים. הפער בין הווייתו החוטאת של האדם לבין ייעודו הוא מצב יסודי ולא אישי-מקרי, ועל-כן שום מאמץ מוסרי אינו יכול לגשר עליו או לרפא אותו. מכאן האירלואאטיות של תחום האתיקה לגבי גורלו המוחלט, הדתי, של האדם. אולם האדם אחראי גם לחטאיות כוללת ומהותית זאת, ועל-כן נמצא חייב בישותו ונשפט במידת הדין ובזעמו של האל. מידת הדין, שפירושה אבדן האדם, מתבררת ומתגלית לו לאדם ע"י ה„חוק”. היינו התורה, רק על רקע של החיוב בדין לפי ה„חוק”. ניתן להבין ולקבל את בשורת הישע של האוואנגליון. ישע זה, שהוא „ההצדקה” שהושגה ע"י ישו והנקנית באמונה, מוענק לאדם בטבילה ובסאקראמנט של המזבח, היינו — נזכחותו של ישו הצלוב בבשרו ובדמו, בלחם ובין שעל המזבח בפולחן ה„סעודה הקדושה”. מכאן שתורת האוכאריסטיה של הלי' קרובה למסורת הקאתולית יותר מזו של כנסיות פרוטסטנטיות אחרות.

ההדגשה על פעולתו הבלעדית של האלהים בגאולת האדם, ושילת יכולתו של האדם לצדוק בפני קונו ע"י מצוות ומעשים טובים וע"י שימוש נכון בבחירתו החפשית (שאינה קיימת כלל במישור הדתי המיוחד) לא הצמיחו בלי' למרבה ההפתעה, דת של פאסיויות רחנית ואדישות מוס-רית. לוֹתְרַן עצמו קבע בחייו מסורת של פעילות ראלטיסטית ושל כפיפות מעשי האדם ל„סדרי הבריאה” של הבורא. לסדרים אלה יכלו להיחשב גם סדרים מדיניים-חברתיים (כגון האבסולוטיזם של הנסיכים וחלוקת התברכה למעמדות), אולם תפיסתו העקרונית הביאה את הלי' לשלול מסורות הנוגדות, לדעתו, את „סדר הבריאה”, כגון הניזירות הקאתר-לית, הסגפנות והפרישות, ולחייב תתומי-חיים אחרים כגון נים טבעיים, כגון הנישואים או הקיום הלאומי. מכאן יש להבין את העובדה שתנועות זרמים שונים, הרחוקים

היות ישו יהודי מלידה” (1523, האשים לי' את האפיפיורים וההגמונים הקאתולים שיחסם העויין ליהודים מנע כל אפ-שרות להמיר דתם. דומה של' קיווה כי היהודים, אשר דחו את הנצרות הקאתולית, יקבלו את הנצרות „המתוקנת” שלו. אבל בשנותיו האחרונות, כשנכזבה תוחלתו, הפך להיות שתא יהודים מובהק, ובעלגו (שנכתב לטינית ותורגם לגרמנית) Von den Juden und ihren Lügen (על היהודים ושק-ריהם”), 1543, פנה אל שליטי המדינה ותבע את גירושם. לי' היה סופר מוכשר ביותר. סיגנונו פשוט, ברור ועממי, ובעלגו הפולמוסיים הוא משתמש לעתים קרובות בביטויים עסיסיים. תרגום כתבי-הקודש של לי' נחשב ליצירה הספר-תית הראשונה במעלה של המאה ה-16 (תרגום כל כתבי הקודש ראה אור במהדורות אחדות בעשור השני השלישי של המאה ה-16). לי' היה גם הפובליציסט הגדול ביותר של זמנו, והוכיח את עצמו כאמן השפה, לא רק בכתביו הפול-מוסיים, כי אם גם במכתביו ובנאומיו במסיבות הגיגיות.

לי' מילא תפקיד חשוב ביותר בתולדות הכנסיה, בהיס-טוריה של גרמניה (ע"ע, גרמניה, היסטוריה) ובספרותה (ע"ע, גרמניה, ספרות 560/61). תנאי הזמן בו הופיע גרמו לכך שדעותיו הדתיות נתקשרו במהרה באספקטים החב-רתיים-מדיניים של התקופה, ובוה טמון סוד הצלחתו הספר-פולאריות שלו. וע"ע כנסיה; לוֹתְרַנִּיזְם; פרוטסטנטיות; רפורמציה.

J. Kostlin, M. L., I-II, 1903⁵, R. Lewin, L's Stellung zu den Juden, 1911; S. Krauss, L. und die Juden (Der Jude, II), 1918; G. Rothe, D. M. L's Bedeutung f. d. deutsche Literatur, 1918, H. Grisar, M. L's Leben u. sein Werk, I-III, 1920, H. Boehmer, L. and the Reformation in the Light of Modern Research, 1930, J. Clayton, L. and his Work, 1937, R. Thiel, L., 1952, H. Bornkamm, L. im Spiegel der deutschen Geistesgeschichte, 1955, R. Friedenthal, L. Sein Leben und seine Zeit, 1967

ב. ד. ג.

לוֹתְרַנִּיזְם, ע"ע לוֹתְרַן.

לוֹתְרַנִּיזְם, כינוי לנצרות הפרוטסטנטית שמקורה בפעולתו הרפורמטורית של מרטין לוֹתְרַן (ע"ע) ובתורו-תיו. גורמים פנימיים וחיצוניים, ביניהם הפולמוס נגד זרמים רפורמטוריים אחרים כגון אלה של צוינגלי (ע"ע), של קלוין (ע"ע), ושל ה„אָנְבֵּפְטִיסְטִים” (ע"ע), הביאו את הלי' לחתור אל הגדרה עצמית מדויקת ושיטתית של תורתו, לניסוח עיקרי אמונתו ולקביעת סדריו הכנסייתיים. כך נוצרו ה„קאטכיזמוס” של לוֹתְרַן (1529), „הצהרת אוגסבורג” (Confessio Augustana), שמנסחה העיקרי היה פיליפ מלנכתון (ע"ע) משנת 1530, ו„הצהרת שמאלקאלדן” (Articuli Smalcaldici), 1537, אחרי מותו של לוֹתְרַן נמשכו ויכוחים בנקודות שלא נתבררו כל צרכן, ובשנת 1580 הסכימו בעלי המחלוקת השונים לנוסחאות של עיקרי אמונה שקובצו בKonkordienbuch (Liber concordiae). לא זו בלבד שהלי' הצליח ע"י כך לשמור על אחדות תאולוגית וכנסייתית, אלא המאמץ להגיע אל קביעה ברורה של התורה הלותראנית הביא גם לידי התפתחותה של „אורתו-דוכסיה לוֹתְרַאנית”, שהצמיחה סכולאסטיקה שכלתנית משלה, שהגיעה לשיא פריחתה במאה ה-17.

מבחינה עקרונית מכיר הלי' בכתבי-הקודש בלבד כסמכות בענייני אמונה, וכל ההצהרות של „אני מאמין”, הן המסרתיות

אחרי מלח"ע II געשו נסיונות לאחד את הכנסיות הלותראניות בגרמניה בכנסיה אחת, שתהווה חלק של המסגרת הרחבה יותר של „הכנסיה האוואנגלית בגרמניה“. רוב הכנסיות הלותראניות מאוגדות ב„ברית הלותראנית העולמית“ (נוסדה בלונר ב1947) המסונפת ל„מעצה העזר-למית של הכנסיות“, שמושבה הראשי בז'נבה. חן בגלל צורת ארגונו הכנסייתי (לרוב בהנהגת הגמזים), חן בגלל המסורת התאולוגית שלו, רואה הל' את עצמו כ„מרכז“, בין המתנה הרפורמטורי (קאלוויניסטים ו„כנסיות חפשויות“) מזה, לבין מחנה האנגליקאנים והכנסיות האורתודוכסיות מזה. וע"ע כנסיה; פרוטסטנטים; רפורמציה.

T. Harnack, *Luther's Theologie*, I-II, 1926-7; E. Schlöcker, *Theologie der lutherischen Bekenntnisschriften*, 1940; E. Seeberg, *Grundzüge d. Theologie Luthers*, 1950; W. Elert, *Morphologie des Luthertums*, I-II, 1952-3.

ז.א.

ל'יה, אַלְכֶסִי, ע"ע סְן-ז'וֹן פֶּרַס.



פֶּרַס 1910: קומפוזיציה סביב שני תוכים (1935—1939) (המוזיאון הלאומי לאמנות חדישה, פֶּרַס)

ל'יה, פֶּרַס — Fernand Léger — ארוֹנְטֶן — 1955, ז'יר-סיראיוט [Gif-sur-Yvette], צייר צרפתי. ל' חי כל ימיו בפֶּרַס, אך את תקופת מלח"ע II בילה באה"ב. ב1910 בא במגע עם בֶּרְק (ע"ע) ופיקסו (ע"ע), אך פיתח את גירסתו האישית בקוביזם. סיגנונו הבשיל מאוחר יותר, בכיוון של ציורי-קיר עם מוטיבים של מכונות. הוא צייר דמויות-אנוש בדיוק ובליטוש של שרטוט תעשייתי, עם בהירות רבה במבנה. ביצירתו שליט הצבע האפור, עם צבעי יסוד עזים. עמדתו החברתית היא שמאלנית מובהקת. סיגנונו דקוראטיווי ונעוץ בתרבות מעמד הפועלים העירוני בן זמנו. ל' ביצע הזמנות בשביל לה קורביניה (ע"ע), בשביל כנסיות מודרניות כגון כנסיית נאטר-ד'אסי (פסיפס, 1946), הכנסיה באדנקור (ציור-זכוכית, 1951), ובשביל אולם עצרת מליאת האו"ם (1952). הוא צייר איורים לספרים; בין השאר ליצירות מלרו ורנבו, והרבה לעבוד בשביל הבימה; הצגות בלט שונות, סרטים („בלט מכני“, 1924), ועוד. — ל' פירסם מאמרים על אמנותו.

D. Cooper, *F. L. et le nouvel espace*, 1949; R. L. Delevoy, *L., Biographical and Critical Study*, 1962

לזוריט, ע"ע לְפִיס לְזוֹלִי.

לכאורה מתורת לותר, מתייחסים אליו ולתורתו. ההשכלה ראתה בו את חלוץ חופש המצפון וחופש המדע. הגל (ע"ע) קרא את עצמו „לותראני“, והסטודנטים הגרמנים, נושאי דגל התנועה הלאומית, הדגישו את זיקתם ללותר בכנס הגדול בטירת וארטבורג ב18.10.1817 (ע"ע גרמניה, היסטוריה, עמ' 448).

השתלטותה של האורתודוכסיה הסכולאסטית הלותראנית בפקולטות התאולוגיות במאה ה17 הולידה את הפיאָטִיזִם כתנועת-נגד. כן הביא הראציונאליזם החדש שהתפשט בתאולוגיה הלותרנית במאה ה18 להתעוררות הפיאָטִי-סיות הקשורות בשמו של צינְצְדוֹרְף ובעדת ה„קְרֶנהוֹר-טיים“ (ע"ע). למעשה הפכה הכנסיה הלותראנית לזרוע של מנגנון המדינה במשטרים האבסולוטיים, הממלכים והנסיכים במדינות לותראניות אף נחשבו רשמית לראשי הכנסיה. רק כאשר גזר מלך פרוסיה בשנת 1817 על איחוד כל הכנסיות הפרוטסטנטיות במדינתו, חלה תסיסה שהביאה בשנת 1830 לייסוד כנסיית הAldutheraner („הלותראנים הוותיקים“) בגרמניה ומעבר-לים. גם במאה ה19 נשאר הל' נקלע בכף הקלע בין נטיות פיאָטִיסטיות מזה ושכלתנות מזה, אך, בדרך-כלל, היה פתוח לזרמים העיקריים שבתרבות אירופה. מצב זה גרם לא מעט משברים לל', אך גם עשאו לשותף פעיל לכמה מההתפתחויות התרבותיות המודרניות. מדע ביקורת המקרא על שיטותיו וגיי-שותיו השונות (ביקורת הטקסט, ביקורת הצורות וכיו"ב) פותח בעיקר ע"י מלומדים לותראניים, אולם נוצר קיטוב בין שמרנים מזה ומתקדמים-משכילים-ליברלים מזה. הל', כאחת הצורות העיקריות של הנצרות הפרוטסטנטית-אוואנגלית, קבע את דמותו של הפרוטסטנטים לא רק בגרמניה אלא גם בארצות סקאנדינאווייה, שם היה לדת המדינה, ובפינלנד. הוא אף התפשט מזרחה, להונגאריה ולכמה ארצות סלאויות. מאידך גיסא לא חדר כלל לאנגליה, ואף בצרפת, הולנד ושוויץ נדחק מפני כנסיות בעלות מסורות רפורמטוריות אחרות (קאלווי, צ'ווינגלי). בעוד שבארצות גרמניה וסקנדינאווייה היווה הל' חלק מהתודעה הלאומית והחיים המדיניים, הרי שלוחותיו באה"ב, שנוסדו ע"י מהגרים מארצות אלו (כגון „הסנדו של הכנסיה הלותראנית-מיזורי“; „הכנסיה הלותראנית החפשית“, ועוד), התפתחו באקלים מדיני ובתנאים חברתיים שונים לגמרי, אולם חילוקי-דעות בין זרמים שמרנים וליברליים התגלעו גם שם.

התרופפות הקשרים בין הכנסיה והמדינה, זעזועי ההיסטוריה ותמורות הזמנים, ביניהן עירעורה של הפילוסופיה האידיאליסטית ע"י קירקגור (ע"ע), וניצשה (ע"ע), הביאו אחרי מלח"ע I להתעוררות חדשה בכיוון אורתודוכסי, במידה רבה בהשפעתו של התאולוג הקאלוויניסטי קארל ברֶת (ע"ע), שאף הנהיג את „הכנסיה המודדה“ (Bekennende Kirche) בגרמניה, בהתנגדותה למדיניות הכנסייתית של השלטונות הנאציים. ההסתייגות מהזיהוי הפשטני של נצרות, מוסר וקידמה תרבותית, שרווחו בליבראליזם הבורגני של המאה ה19, ההיענות לתביעותיו הסוציאליות והמדיניות של העולם, וההתנסות בתהומיות הקיום האנושית — משווים למאבק התאולוגי בעולם הלותראני מימד עומק שאינו חסר מבוכות, והוא משתרע על פני קשת רחבה, מאורתודוכסיה נוקשה ועד לאכסיסטנציאליזם נועז.

ב-1795 נתמנה ל' פרופסור ב-École Normale שבפאריס, ושי-מש יועץ ובחן ב-École Polytechnique. כן היה ל' חבר בוועדה להשגת הרפורמה המטרית. ב-1783 היה חבר ה"אקאדמיה הצרפתית".

ל' תרם תרומות ניכרות בגאודזיה ובאסטרונומיה, אולם עיקר עבודתו ותוצאותיה החשובות היו בתחומי המאטמא-טיקה. ספרו על תורת המספרים (1797/8) מהווה חוליה חשובה בתולדות תורת המספרים, ובו נמצא סיכום של תורה זו עד זמנו. ל' תרם רבות לתורת המספרים: עבור מספרים טבעיים m, n כש m מספר ראשוני ואי-זוגי שאינו מחלק את n , הכניס את הסימון $\left(\frac{n}{m}\right)$ (הנקרא על שמו) השווה ל-1 אם קיים מספר טבעי x כך ש m מחלק את $x^2 - n$ ושווה ל-(-1) אם x כזה אינו קיים. בשנת 1785 נתן הוכחה (אמנם

חסרה) של המשפט היסודי:
$$\left(\frac{n}{m}\right) \left(\frac{m}{n}\right) = (-1)^{\frac{n-1}{2} \cdot \frac{m-1}{2}}$$

כאשר $n \neq m$ מספרים ראשוניים אי-זוגיים. כן פיתח נוסחה הנותנת עבור כל x קירוב של מספר המספרים הראשוניים שאינם גדולים מ- x .

חישוביו של כוח המשיכה של אליפסואידה הביאו אותו לגילוי של פולינומים מיוחדים (הנושאים את שמו). ל' הגדיר טראנספורמאציה (טראנספורמאציית-ל') המביאה משוואה דיפרנציאלית חלקית מסוג מסויים לצורה ליניארית. מצא תנאי הכרחי לקיום אקסטרמום של פונקציונל $\int_a^b f(x, y, y') dx$

ובעקבות חישובים של מסלול של כוכב שביט, גילה (בשנים 1805/6) את שיטת הריבועים המינימאליים. בספרו על גאר מטריה (1794) עסק באכסיומת המקבילות של אוקלידס ובבי-סוס של הטריגונומטריה במישור; כן ניסח והוכיח משפט ידוע על חישוב משולש על-פני כדור בעל רדיוס גדול בהשוואה לצלעות של המשולש. בספרו היסודי על פונקציות אליפטיות ואינטגרלים של אוילר (1825/6) טיפל בתכונות פונקציות אוילר (הוא טבע את השם פונקציית גמה), הכניס שלושה סוגים של אינטגרלים אליפטיים (הנקראים על שמו) והוכיח את התכונות שלהם. למחקר של אינטגרלים אלה הקדיש 40 שנה, אך כאשר נודע לו, בהיותו בגיל 76, על תוצאות עמוקות בתחום זה של שני מאתמאטיקנים צעירים ממנו, נ. א. אבל (ע"ע) וק. ג. י. יעקובי (ע"ע), קיבל אותן בהתלהבות וברוח טובה הראויה לכבוד רב.

מספריו החשובים: *Eléments de géometrie* ("יסודות הגאומטריה"), 1794; *Essai sur la théorie des nombres* ("חיבור על תורת המספרים"), 1797/8; *Exercices de calcul integral* ("תרגילים בחשבון אינטגרלי"), 3 כרכים, 1811—1819; *Traité des fonctions elliptiques et des intégrales Eulériennes* ("מחקר על הפונקציות האליפטיות והאינטגרלים של אוילר"), 3 כרכים, 1827—1832; *La Théorie des nombres* ("תאוריית המספרים"), 2 כרכים, 1830. מא. ר.

לז'ר, ברנר — (Marius) Bernard Lazare — (1865, נים [צרפת הדרומית] — 1903, פאריס), הוגה-ידעות ועסקן יהודי בצרפת. נולד בבית מסרתי, ולמד בב"ס תיכון ובב"ס גבוה לארכיונאות בפאריס. עד אמצע שנות ה-90 נודע ל' בסיפוריו הסימבוליסטיים, שניכרה בהם נטיה

ל'ז'יסק (Leżajsk, קודם Leżańsk ובפי היהודים: ל'י-ז'נסק), עיר נפה בדרום-מזרח פולניה, במחוז ז'שוב; 6,000 תוש' (1963). יש בה מנסרה וביה"ר ללבנים. במאה ה-14 היתה "כפר המלך", וב-1397 זכתה לחוקה עירונית. מהמאה ה-17 היא מקום עליה לרגל הקשור במנזר הבר-נרדינים.

קהילה יהודית בל' נזכרת לראשונה ב-1538. בתקר-פת ועדי הארצות (ע"ע) היתה שייכת לגליל פרמיסלא, ובתחלת המאה ה-18 היא נמנית עם המבוססות שבקהילות הגליל. ב-1765 מנתה הקהילה, על הכפרים שבתחומה, 909 משלמי-מס. ב-1775—1787 חי בה הצדיק המפורסם ר' אל-מלך (ע"ע), אבי תנועת החסידות בגאליציה ובפולניה. לאחר פטירתו הוסיפו המוני יהודים לנהור לל', להשתטח על קברו, עד הדור האחרון. ב-1880 נמנו בל' 1,868 יהודים (כ-38% מהאוכלוסייה) וב-1921 — 1,575 (כ-32%). במלה"ע II היתה ל' בתחום הכיבוש הגרמני, ויהודיה גורשו מהעיר בסוף 1939 לתחום הכיבוש הרוסי.

י. קאנצ'ר, ליזשיסק (פון לעצטן חורבן, 10), 1948.

לז'לי, סר ג'ון — Sir John Leslie — (1766, לארגו — 1832, שם), פיסיקן ומאתמאטיקן סקוטי. עם תום לימודיו באוניברסיטת סט. אנדרו עבר ל' ללונדון, ושם עסק בעבודות תרגום וכתובת מאמרים לצורך מחייתו, בצד מחקר-ים בפיסיקה ניסיונית. ב-1805 נתמנה פרופסור למאתמאטיקה באוניברסיטת אדינבורג, וב-1819 קיבל את הקאתדרה לפי-סיקה שם, למרות שמיניו נתקל בהתנגדות הכנסיה שטענה של' נוטה בדעותיו לתורתו של הפילוסוף ד. יום (ע"ע). ב-1820 נבחר כחבר נספח לאקאדמיה למדעים של צרפת, וב-1832 זכה בתואר אבירות.

נסיונותיו המדעיים הראשונים נסבו על תכונות קרינת החום של גופים שונים. לצורך מדידת מקדמי ההחזרה, ההעברה, הבליעה והפליטה המציא את התרמומטר הדיפרנ-ציאלי. ל' ביצע עבודות מחקר בשטחים שונים של הפיסיקה, ולזכותו נזקפים גם המצאת היגרומטר (ע"ע), ניסויים בסי-סיים בפוטומטריה, מתחפנים, ועוד. כן נודע ל' בתקופתו בעקבות פיתוח תהליכים להקפאה.

ל' פירסם מספר רב של מאמרים וחיבר ערכים רבים בפיסיקה ובמאתמאטיקה למהדורות הראשונות של האנציק-לופדיה בריטניקה.

מחיבוריו החשובים: *Experimental Inquiry into the Nature and Properties of Heat* ("מחקר ניסויי על תכונות החום"), 1804; *Elements of Geometry* ("יסודות הגאר מטריה"), 1809; *Elements of Natural Philosophy* ("יסודות הפילוסופיה הטבעית"), 1823.

לז'נדר, אדריאן-מרי — Adrien-Marie Legendre — (1752, פאריס — 1833, שם), מאתמאטיקן צרפתי.

למד ב-*Collège Mazarin* בפאריס, ובשנים 1775—1780 שי-מש פרופסור למאתמאטיקה ב-*École Militaire* בעיר זו. משנת 1780 ואילך כיהן במשרות ממשלתיות שונות, אולם אף לא אחת שתאמה את ידיעותיו והשיגו — וזה בגלל יחסו הבלתי-יאהד של לפלס (ע"ע). ל' נטל חלק במדידות קורהרוחב שבין ז'נקרק ובלוזן בחופי צפון-צרפת לצורך קביעת קשר גאודטי בין מצפריה-הכוכבים שבגריניץ' ובפאריס.

לזרוס, אמה — Emma Lazarus — (1849, ניי-יורק — 1887, שם), משוררת ומחברת מסות אמריקנית-

יהודית. ל' היתה בתו של סוחר אמיד בני-יורק, ממוצא ספרדי. היא התחילה את דרכה בספרות בפירסומם (1866)

של שירים עדינים, מלאנכוליים,

שהעידו על השפעת הרומאנטי-

קה הגרמנית. שירים ראשונים

אלה עוררו את תשומת-לבו של

רלף ולדו אַמְרֶסוֹן (ע"ע), שעודד

את הנערה לפתח את כשרונה

הלידי. לאמרטון הקדישה ל' את

ספרה השני Admetus and

Other Poems («אדמטוס ושי-

רים אחרים»), 1871. נרשאי

יצירותיה של ל' בתקופה זו של חייה היו כלליים; הרומאן

מחיי גתה²), 1874, הוא על אהבתה של פרידריקה פריאן

למשורר הגרמני.

ספרה של ג'ורג' אליזט (ע"ע), «דניאל דרונדה», שהר-

פיע ב 1876, היה אחד המניעים להתעוררות תודעתה היתר-

דית. ל' הקדישה לסופרת האנגלית את יצירתה החשובה

הבאה, הטראגדיה בחרוזים The Dance to Death («מחול

המוות»), שהיא חלק מכרך השירים Songs of a Semite

(«שירי בת-שם»), 1882. עלילתה של הטראגדיה היא מותם

בשרשה של יהודי נודדהאון, שהאשמו בימיה-בנינים בהר-

עלת הבארזות, שכתוצאה ממנה פרצה מגפה בקרב שכניהם

הנוצרים. ב 1879 נטלה על עצמה ל' לתרגם מיצירותיהם של

יהודה הלוי, אבן גבירול ומשוררים יהודים ספרדיים אחרים.

ידיעותיה בשפה העברית היו קלושות ועל כן ביססה את

תרגומיה בעיקר על עיבודיו הגרמניים של היאל מיכאל

זקש (ע"ע). ב 1881 יצאו לאור תרגומיה מיצירותיו של

הינריך היינה.

עם בואם של הפליטים היהודים הראשונים מרוסיה

לאה"ב אחר הפרעות של שנת 1881, הקדישה להם ל' את

זמנה וכוחותיה. בקשר לכך פירסמה (1882) מאמרים בכתב-

העת Century Magazine, בפרוזה, וביתר שאת בחזרוזים,

קראה לבני-דתה לחדש את קיומם הלאומי בארץ הקודש.

ב An Epistle to the Hebrews («איגרת אל העברים»),

סדרת מאמרים שהופיעה בשבועון American Hebrew

ב 1882/3 (ובצורת ספר — ב 1900), קראה ליהודים לשוב

אל הקרקע ולהכין את עצמם לעבודת כפיים על-ידי הכשרה

טכנית במוסדות חינוך עבריים מתאימים. היא עצמה הש-

תתפה ביסוד מוסד כזה בני-יורק.

ל' היתה ממבשריה של האידיאולוגיה הציונית. היא חזתה

את התפתחותם של שני מרכזים חשובים של היי-יצירה

יהודיים: ארץ-ישראל וארצות-הברית.

שורות הסיום של הסוגסה שלה, The New Colossus

(«הקולוסוס החדש»), 1883, על ארצות-הברית, נמל המבט-

חים לנדכאים ולמקופחים, נחרתו על לח-ברזונה שנקבע

על פנה של מצבת-החרות בני-יורק:

... אף לי שגרי

דליך תלאים, לדרור כמיהם,

תלאת שאון-חופיך תצרי,

כל בני-בלייך, קרופי סופות-ימים —

עם שער-פו בזה אשא ארזי!³ (תרג' ראובן אבינעם)



אמה לאזרוס

וידואליסטית-אנארכיסטית. מאמרו היחיד מאז העוסק בנר-

שא יהודי (Juifs et Israélites) הוא בעל אופי אפולוגטי,

ומנסה לפאר את יהודי מערב-אירופה «המשוחררים», על

פני יהודי מזרח-אירופה, «המפגרים». פנייתו של ל' להיסטור-

ריה היהודית הבשילה מאמרים על השקפתם הסוציאלית של

הנביאים, כמבטאי שאיפות «הפרולטאריק», ועל המעמדות

העמלים בין יהודי יה"ב. ב 1894 נתפרסם ספרו על האנטי-

שמיות L'Antisémitisme, son histoire et ses causes

(«האנטישמיות, ההיסטוריה שלה וסיבותיה»), שתורגם לש-

פות שונות, והביא לו פרסום בינלאומי. לדעתו, עברה האנטי-

שמיות האירופית 3 שלבים הדרגתיים: נוצרי, כלכלי ולא-ר

מני. ל' סבר שהיהודים עתידים להתבולל בעמי אירופה,

וממילא תיעלם האנטישמיות. הספר עצמו כתוב במגמה מת-

בוללת מובהקת.

עם התרחבות פרשת דריפוס (ע"ע) חל משבר בהשקפת-

תיו של ל', ובשנים 1895—1898 הגן על דריפוס במאמרים

וחוברות איך-ספור, בתבעו בירור משפטי חדש; את הסופרים

העתונאים היהודיים בצרפת, שהיו ברובם «אנטי-דריפוס»,

האשים ברגשי-נחיתות. ב 1897 נענה ל' לקריאתו של הרצל,

השתתף בשני הקונגרסים הציוניים הראשונים, ונבחר

לוועד הציוני. ב 1898 השתתף ביסוד כה"ע Le Flam-

beau («האבוקה»), שנועד לבטא את עמדת «היהדות הציר-

נית והסוציאלית». ב 1899 נפרד מהרצל, מתוך שהתנגד למג-

עיו הדיפלומטיים עם הממשלות, ואף עזב את ההסתדרות

הציונית, אולם לא הפסיק את התקרבותו ליהדות וליהודים.

עתה גילה את המאור שבתלמוד, וביטא אהדה והערכה עמו-

קה ליהודי מזרח אירופה. זמן-מה עשה ברומניה, וב 1903

י"ל ספרו Les Juifs de Roumanie («היהודים ברומניה»),

משנת 1957 ואילך מופיע בפאריס פעמיים שלוש בשנה

כ"ע הנקרא Cahiers B.-L. ע"י קבוצת אנשי-רוח יהודיים

בעלי נטיות שמאלניות, המאוגדים בחוג הנרשא את שמו.

S Peggy, "Notre jeunesse" (Les Cahiers de la Quinzaine,

XV), 1910; B. Hagani, B. L., 1919; H. Kohn, B. L. und

die Dreyfus-Affaire (Der Jude, 8), 1924; N. Jussem-

Wilson, B. L. s' Jewish Journey, from being an Israélite to

being a Jew (JJS, XXVI), 1964.

א. ל'.

לזרוס — Lazarus, Lazare, Lazaro — שמן של שתי

דמויות בברית החדשה. השם ל' מקוצר מן הצורה

העברית אלעזר.

1) ל' הוא מביתניה, אחי מרים ומרתא. היה ידירו של

ישו ובביתו התאכסן ישו בדרכו לירושלים. בבשורת יחזן

(XI) מסופר על נס החזרתו לחיים ע"י ישו, ארבעה ימים

לאחר פטירתו. עוד היום מצביעים על קברו במזרח הר-

הזיתים — כיום הכפר הערבי אל-עזריה — אשר מעליו הוק-

מה כנסייה כבר במאה ה-4.

2) ל' «העני». זהו השם היחיד שניתן לדמות כלשהי

במשליו של ישו. המשל, המופיע בבשורת לוקס (XVI),

19), מתאר את חייהם של ל' העני ושל האיש העשיר בעולם

הזה (בעולם תבא. ל' זה, שהיה «מלא אבבעבות», נחשב

לפטרון של החולים העניים והמצורעים. על שמו נקרא גם

«מסדר האבירים לזרוס הקדוש», שנוסד בממלכת ירושלים

במאה ה-12 במטרה לטפל במצורעים, ובשמו כוננו בתנ"ח

למצורעים — «הלזרטים», שהוקמו ברחבי אירופה בעקבות

המגפות הקשות שפגעו בה במאה ה-14. (וע"ע לזרטים,

אגדת ה-).

ובדאגה להגנת זכויות המיעוטים הלאומיים באירופה במסגרת תבריה-לאומיים. רב היה חלקו בביסוס האוטונומיה התרבותית היהודית בלאטוויה, וכמאבק למען השפה ובית-הספר העבריים בקרב יהדות לאטוויה. עם המהפכה הפאשיסטית בלאטוויה (1934) עלה לא"י והיה בין מקימי בית-הספר הגבוה למשפטים ולכלכלה בתל-אביב. ב-1939 יצא לאה"ב ושימש פרופסור באוניברסיטת קולמביה בניו-יורק. מספריו: „המהפכה החוק” (רוסית, 1930); בעברית: „המנדט, הקונסטיטוציה המועצה המתקנת” (תרצ"ו); „הפילוסופיה המשפטית של הרמב"ם” (תרצ"ט); „היהודים הפרלמנטריוס הלטבי” (בקובץ „יהדות לטביה”, תשי"ג). כן כתב מחקרים על מדיניות החוק הסובייטית.

א. דן, פרופסור ל' (בתוך הקובץ: „יהדות לטביה”), תשי"ג.

לְחֻבֵּר, יְרוּחָם פִּישֶׁל (1884, חוּז'ל [פולניה] — 1947, תל-אביב), מבקר הספרות העברית החדשה. בצעיר רותו קיבל חינוך מסרתי, ואת השכלתו הכללית רכש בעצמו. במלח"ע I שימש מורה לספרות עברית בווארשה, וב-1927 עלה לא"י. פעולתו הספרותית התחילה ב-1904, עם פרסום מאמרו הראשון על טשרניחובסקי, ב„הצפירה”. מאז פרסם מאמרים, מסות ומחקרים ספרותיים בכ"ע עבריים רבים. מהם גם על יוצרים בספרות העולם. בערוב ימיו הקדיש את רוב זמנו לתרגום עברי של לקט נבחר מספר הזהר (ע"ע, עמ' 646), ולחבורו הגדול על „ביאליק, חייו ויצירותיו”, שלא זכה לסיימו (א'—ג'; תש"ד—תש"ח). מאז בואו לא"י עסק בכתיבת חבורו המקיף „תולדות הספרות העברית החדשה”, שיצא לאור בשנים תרפ"ח—תש"ה. כן ערך את שלושת הקבצים הספרותיים „ספרות”, „רשפים”, ו„נתיבות”. רבים מספרי ה„ביבליותיקה” של הוצאת „אוניספר” נערכו ע"י ל', שהיה תקופה ממושכת מנהלה ועורכה של הוצאת הספרים „שטיבל” בווארשה. כן היה מעורבי „התקופה”, „מאזנים” ו„כנסת”. ל' היה מבקר ספרותי אמון על דרך הביקורת המדעית האובייקטיבית, השואפת להערכות אמנותיות המבוססות על נתונים ועובדות. הוא התנגד בחריפות לביקורת הסובייקטיבית ויית המונחית ע"י התרשמות אינטואיטיבית, בלתי מדעית. ל' לא היה משועבד לתורות-ביקורת מסוימות, ורק החומר הספרותי עצמו היה מושאו המחקרי. עיקר כוחו — בנייתו היצירתית לחלקיה ובחקירת כל חלק לעצמו ולא בסניתוזות אסתטיות. בחקר תולדות הספרות העברית התחקה ל' אחר ההשפעות מספרות העולם, וגילה בכך בקיאות רבה. את הספרות העברית תפס ל' כמבע למאבק העם על קיומו בהתמודדות עם המציאות.

ספריו (מלבד הנ"ל): „מחקרים ונסיונות” (תרפ"ה); „ראשונים ואחרונים”, א'—ב' (תרצ"ד—צ"ה); „על גבול הישן והחדש” (תשי"א); „בתחום ומחוץ לתחום” (תשי"ג); „שירה ומחשבה” (תשי"ג).

ש. שטרייט, פני הספרות, ב', 266—272, תרצ"ט; י. רבינוביץ, על פ. ל' (גליונות, ט"ו), תש"ד; מ. גיל, פ. ל' המבקר והחיס"טוריון של הספרות (גליונות, כ'), תש"ז; ש. הלסקי, פ. ל' (בצרון, ט"ו), תש"ז; י. סיכמן, פ. ל', קיום לחייו ולדמותו (הקדמה ל„תולדות הספרות העברית החדשה”), תש"ח; ש. ל', פישל ל' — ביבליוגרפיה (יד-לקורא, א'), תש"ח.

ש. א.

לְחֻזָּה (Laxza), עיירה בבריה"מ, בדרום הרפובליקה הביילורוסית, בנפת מזיר במחוז פוליסיה, 3,500 תושב, תעשיית עצים. ב-1765 נמנו בל' 157 יהודים משלמי מס. במחצית

שירה של ל' יצאו לאור בשני כרכים, 1889; מבחר מיצירתה בשירה ובפרוזה (E. L.: Selections from her Poetry and Prose), יצא לאור עם הקדמתו של M. U. Schappes, 1944, 1947.

H. E. Jacob, *The World of E. L.*, 1949; E. Merriam, *E. L., Woman with a Torch*, 1956; S. Liptzin, *Generation of Decision* (Chap. IX), 1958

ס. ל.

לְזַרְיָטִים, אֶגְדַּת הַ— (Lazarites, Lazarians), כינוי עממי המיוחס ל„אגודת כמרי המיסית” (Congrégation de la Mission) בגרמניה הם נקראים „פאולינים” (Pau-liner), באיטליה — „המיסיונרים של וינצ'נצו דה פאולי” (Missionari di S. Vincenzo de Paoli), בספרד — „אבות לזריים” (Padres Lazaristas) ובאמריקה — „האחים הוינצ'נטיים” (Vincentian Friars).

האגודה נוסדה בפאריס ב-17 באפריל 1625 ביוזמתו של ונסן דה פול (ע"ע). אך הוקמה בפעילות מיסיונרית בקרב פשוטי העם בחבל פיקארדיה. ב-1632 זכתה האגודה להכרה רשמית מטעם האפיפיור אורבן VIII ובאותה שנה השתכנה במנזר ע"ש לזרוב הקדוש, ומכאן בא לחבריה השם הפופולרי „לארי”. ונסן דה פול שביקש לעצב את אופי האגודה על-פי הנסיון המעשי, חיבר את התקנון רק כעבור 30 שנה. מטרות ותחומי הפעולה כללו בין היתר: הדרכה מיסיונרית-דחית בקרב פשוטי העם, ניהול סמינארים, הכשרת כמורה צעירה לתפקידים דתיים-חינוכיים, הקמת מוסדות, הפצת הנצרות בקרב בלתי-מאמינים התמסרות לפדיון עבדים נוצריים מאפריקה. בראש האגודה עומד כיום מפקד, הנבחר לכל ימי חייו, ועוזרים על-ידו 4 סגנים ומוזכיר כללי. הסמכות העליונה מצויה בידי האסיפה הכללית של האגודה, המתכנסת אחת ל-12 שנה. היא בוחרת במפקד ובעוזריו.

האגודה התרחבה במהירות באירופה ומחוצה לה. עוד בימי ונסן דה פול יצאו הל' לצפון אפריקה (1645), למא-דאגאסקאר (1648) ולמזרח התיכון (1656). לקראת סוף המאה ה-17 יצאו למזרח הרחוק והגיעו גם לאה"ב ולאמריקה הדרומית. כיום (1967) מונה האגודה כ-4,500 חברים ב-37 מחוזות.

בירושלים פועלות נזירות סנט ונסן דה-פול מ-1886. מרביתן צרפתיות והן נקראות „אחיות החסד”. במנזרן מוסד לעוורים ובית-יתומים.

המקור העיקרי לתולדות האגודה הוא האוסף Annales de la Congrégation de la Mission, 95 Vols, 1834—1930.

P. Coste, *La Congrégation de la Mission*, 1927; id., *Monsieur Vincent*, I-III, 1934; G. Goyau, *La Congrégation de la Mission des Lazaristes*, 1938.

צ. בר.

לְזַרְסוֹן, מַכְס מִתְתִּיהוּ — Max Lasersohn — (1887, מיטאו [לאטוויה] — 1951, ניר-יורק), משפטן וכלכלן, מראשי יהדות לאטוויה. בן למשפחה יהודית מסרתית. ב-1910 סיים את לימוד המשפטים באוניברסיטה של פטרי-בורג, ומאז עסק הרבה בפילוסופיה כללית ומשפטית, ובחקר המשפט העברי. ב-1916 נתמנה מרצה באותה אוניברסיטה, וב-1917 היה סגן מנהל מחלקת המיעוטים הלאומיים בממשלת קרנסקי. ב-1920 חזר ללאטוויה, הצטרף למפלגת „צעירי-ציון—התאחדות”, ובחר מטעמה לבית הנבחרים הלאטווי. ל' היה פעיל בעיצוב חוקתה ומערכת משפטיה של לאטוויה.

| החודש | | החודש | | | | | | | | | | | |
|-------|----|-------|----|----|----|-----|------|----|----|----|-----|----|----|
| החודש | | III | IV | V | VI | VII | VIII | IX | X | XI | XII | מס | מס |
| א | א | 67 | 67 | 62 | 60 | 64 | 69 | 70 | 66 | 66 | 67 | 69 | 67 |
| ב | ב | 69 | 67 | 62 | 65 | 71 | 75 | 73 | 67 | 68 | 67 | 69 | 68 |
| ג | ג | 63 | 69 | 62 | 59 | 64 | 67 | 67 | 65 | 67 | 64 | 67 | 66 |
| ד | ד | 73 | 74 | 70 | 69 | 73 | 75 | 75 | 75 | 74 | 73 | 73 | 71 |
| ה | ה | 69 | 71 | 69 | 65 | 66 | 70 | 71 | 70 | 72 | 70 | 68 | 71 |
| ו | ו | 70 | 73 | 69 | 67 | 67 | 70 | 71 | 70 | 68 | 68 | 71 | 70 |
| ז | ז | 64 | 70 | 64 | 65 | 60 | 62 | 62 | 58 | 64 | 65 | 71 | 70 |
| ח | ח | 70 | 73 | 72 | 68 | 68 | 70 | 72 | 70 | 70 | 68 | 67 | 70 |
| ט | ט | 58 | 73 | 67 | 52 | 57 | 51 | 47 | 45 | 44 | 57 | 60 | 73 |
| י | י | 59 | 67 | 55 | 50 | 57 | 58 | 56 | 51 | 48 | 50 | 59 | 71 |
| יא | יא | 65 | 71 | 63 | 60 | 60 | 61 | 59 | 60 | 62 | 60 | 72 | 73 |
| יב | יב | 60 | 65 | 57 | 54 | 59 | 59 | 55 | 53 | 51 | 61 | 67 | 69 |
| יג | יג | 69 | 75 | 67 | 62 | 66 | 66 | 63 | 61 | 69 | 74 | 76 | 75 |
| יד | יד | 58 | 67 | 55 | 52 | 55 | 54 | 51 | 49 | 49 | 59 | 66 | 68 |
| טו | טו | 59 | 68 | 57 | 51 | 55 | 55 | 54 | 50 | 49 | 59 | 67 | 69 |
| טז | טז | 61 | 69 | 60 | 55 | 59 | 55 | 52 | 51 | 58 | 71 | 69 | 69 |
| טז | טז | 63 | 73 | 61 | 56 | 61 | 58 | 53 | 49 | 60 | 70 | 72 | 74 |
| יז | יז | 62 | 72 | 62 | 59 | 64 | 57 | 55 | 54 | 50 | 60 | 70 | 72 |
| יח | יח | 60 | 64 | 60 | 56 | 61 | 61 | 59 | 57 | 52 | 59 | 63 | 62 |
| יט | יט | 59 | 68 | 59 | 55 | 60 | 55 | 52 | 48 | 48 | 56 | 62 | 67 |
| כ | כ | 61 | 71 | 61 | 55 | 57 | 59 | 56 | 53 | 54 | 61 | 66 | 70 |
| כא | כא | 57 | 65 | 56 | 50 | 49 | 52 | 51 | 49 | 56 | 66 | 70 | 67 |
| כב | כב | 58 | 68 | 59 | 53 | 54 | 54 | 52 | 51 | 53 | 60 | 67 | 71 |
| כג | כג | 48 | 64 | 52 | 46 | 44 | 49 | 37 | 36 | 37 | 48 | 57 | 64 |
| כד | כד | 43 | 57 | 49 | 42 | 40 | 35 | 32 | 34 | 35 | 38 | 46 | 50 |
| כה | כה | 38 | 50 | 46 | 41 | 39 | 30 | 28 | 28 | 32 | 35 | 43 | 49 |

לחות היחסית (%) היומית הממוצעת בא"י

מעגל האדים באטמוספירה. המים מתאיידים בעיקר משטחי המים הגדולים של הארץ, במידה קטנה מהי קרקע הרטובה, ובמידה קטנה יותר משטחים מכוסים שלג וקרח. האדים העולים עם האוויר המכיל אותם, מתקררים עקב עלייתם עד להתעבותם ולהיווצרותם של עננים, שחלקם מוריד משקעים, וחוזר חלילה.

החום הכמוס הרב של אידוי המים מהווה מקור אנרגיה ענקי, המוסע בתוך הלי על ידי רוחות הנושבות מהאזורים שבהם ההתאיידות חזקה ביותר — הטרופים — אל האזורים הרחוקים יותר מקו המשווה, שם משתחרר החום הכמוס כשיורדים המשקעים; בתהליך זה נעשה אקלים הארץ ממוג יותר: הטרופים מפסידים כמויות גדולות של חום ע"י התאיידות, וכמויות אלה מחממות את האזורים האחרים. כל הסערות, הקטנות והגדולות, כמו ההוריקאנים, שואבות את מרבית האנרגיה שלהן מתוך החום הכמוס שרכשו קודם לכן בצורת לי.

תופעת החממה. קרני השמש באור הנראה (בארצי גל סביב 0.5 μ) הן בעלות העצמה המאכסימאלית בתחום זה של הספקטרום בו הן קורנות. אדי המים, "שקופים" להן, וכמעט אינם בולעים קרינה זו. אך כדור הארץ האטמוספירה המקרינים כגופים בעלי טמפרטורות בין 40°C ל-40°C+ בקירוב, עיקר קרינתם נמצאת בתחום האינפרא אדום (סביב 10 μ). שבו בליעת אדי המים חזקה מאד. לסיכך גורמת הלחות להפסד קטן, יחסית, של האנרגיה המגיעה מהשמש, אבל מונעת את האיבוד של חלק גדול מהקרינה הארצית לחלל החיצון. ואמנם, דווקא הלילות הבהירים היבשים יותר, הם הלילות הקרים יותר, וזאת מחמת האיבוד המוגבר של אנרגיית קרינה אל החלל. מציאותם של אדי המים באטמוספירה של כדור הארץ היא, איפוא, אחד הגורמים לכך שההבדלים בין טמפרטורות היום לטמפרטורות הלילה הם קטנים יחסית.

לי יחסית נמוכה מקלה על קירור מוגבר של הגוף (ע"י הזעה) בתנאים של אקלים חם. מסיבה זו קל יותר, למשל, לשאת את האקלים היבש של אילת, מאשר את האקלים של רוב נמלי ים סוף, שבהם הלי גבוהה יותר, אף כי הטמפרטורה רות שלהם אינן גבוהות מבאילת. וע"ע חסי-הגוף, עמ' 4/553. אדי המים באטמוספירה משפיעים בין השאר על המוליכות

הראשונה של המאה ה-19 היו היהודים רוב תושבי העיירה. ב-1897 היה מספרם 1,057 (מתוך 2,426), וב-1921 — 1,126 (מתוך 3,420). אז היו בלי 3 בחי-כנסת, בי"ס עברי וספריה יהודית. במלח"ע II מ-17.9.1939 עד 3.7.1941 איתה לי תחת שלטון סובייטי, ואז עלה מספר יהודיה ל-2,500. בתקופת הכיבוש הגרמני נכלאו יהודי לי בגטו, שנתקיים בין 1.4.1942-3.9.1942. גטו-לי היה מהראשונים להתקוממות יהודית מאור-גנת: הנוצר היהודי, שהתכוון לשעת הגירוש, התנפל על אנשי הס"ס בגרזינים. לפי הוראת ה"יודנראט" הוצת הגטו מבפנים. במהומה הצליחו כ-600 צעירים לפרוץ החוצה, אך רובם נרצחו בידי אכרי הסביבה. הנשארים בגטו נפלו באש מכונות-יריה. 120 פילסו להם דרך אל הפרטיזאנים, וכ-90 מהם נשארו בחיים.

ח. א. מיכאלי ואחרים [עורכים], ראשונים למד לי, תשי"ז.

לחות — במטאורולוגיה (ע"ע), מידה לכמות אדי המים באטמוספירה, המהווה גורם יסודי בתופעות שונות של מזג-האוויר. מבחינים בין הגדרות אחדות של הלי:

1. "לי מוחלטת" (הנקראת גם: ריכוז אדי המים) שהיא ביטוי למסת אדי המים המצויים בתוך יחידת נפח של אוויר. הערך של הלי המוחלטת אינו יכול לעלות על גודל מסויים התלוי בטמפרטורת האוויר כשהוא רווי. ערכי הלי המוחלטת של הרוויה עולים עם עליית הטמפרטורה.
 2. "לי יחסית", שהיא — בקירוב רב — היחס, מבוטא באחוזים, בין הלי המוחלטת המצויה באוויר, לבין הלי המוחלטת של אוויר רווי באותה הטמפרטורה. הטמפרטורה של נקודת הטל (ע"ע) היא הטמפרטורה שאליה יש לקרר את האוויר — בלחץ קבוע — עד הגיעו לרוויה; קירור נוסף גורם להתעבות אדי המים לאגלי מים.
 3. "יחס העירוב", שהוא היחס בין מסת אדי המים לבין מסת שאר מרכיבי האוויר בנפח נתון. יחס זה משמש לצר-כים עינתיים וערכו בתנאים קיצוניים אינו עולה על 0.04. במצב חסיני פוחת הלי היחסית עד כ-10%—20%. אולם, למרות זאת בטמפרטורות הגבוהות של השרבים נשארות כמויות גדולות יחסית של אדי מים בתוך האוויר; לדוגמה, בטמפרטורה של 35°C ובלי יחסית של 10%, יש כ-4 גרם אדי מים בתוך מטר מעוקב אחד של אוויר. הלי המוחלטת פוחתת עם הגובה ביחד עם ירידת הצפיפות של האוויר, אבל הגורם העיקרי בטרופוספירה להתמעטות אדי המים הוא פחיתת הטמפרטורה של האוויר עם הגובה, המגבילה את כמות האדים האפשרית. למעשה, כמתצית כמות האדים שבאטמוספירה מרוכות בתוך 2 הקילומטרים הראשונים שמעל פני הים וכמעט כולה כלולה בטרופוספירה.
- השיטות למדידת לי מתחלקות ל-4 קבוצות עיקריות:
1. שיטת הליגרומטר (ע"ע) המבוססת על ההתארכות של תומר אורגאני — לרוב שערות בשים — עם עליית הלי היחסית.
 2. שיטת הפסיכרומטר לפיה מודדים את טמפרטורת האוויר ואת הטמפרטורה של גוף המקורר על ידי אידוי מים מפניו ("טמפרטורת התרמומטר לח הגולה").
 3. קירור האוויר עד להפרשת טל או כפור על שטח מלוטש, — שיטה המשמשת למדידה ישירה של טמפרטורת נקודת הטל או הכפור.
 4. הזרמת כמות ידועה של אוויר מעל חומר הסופג לי: תוספת משקלו של החומר הסופג תלויה בכמות אדי המים באוויר.

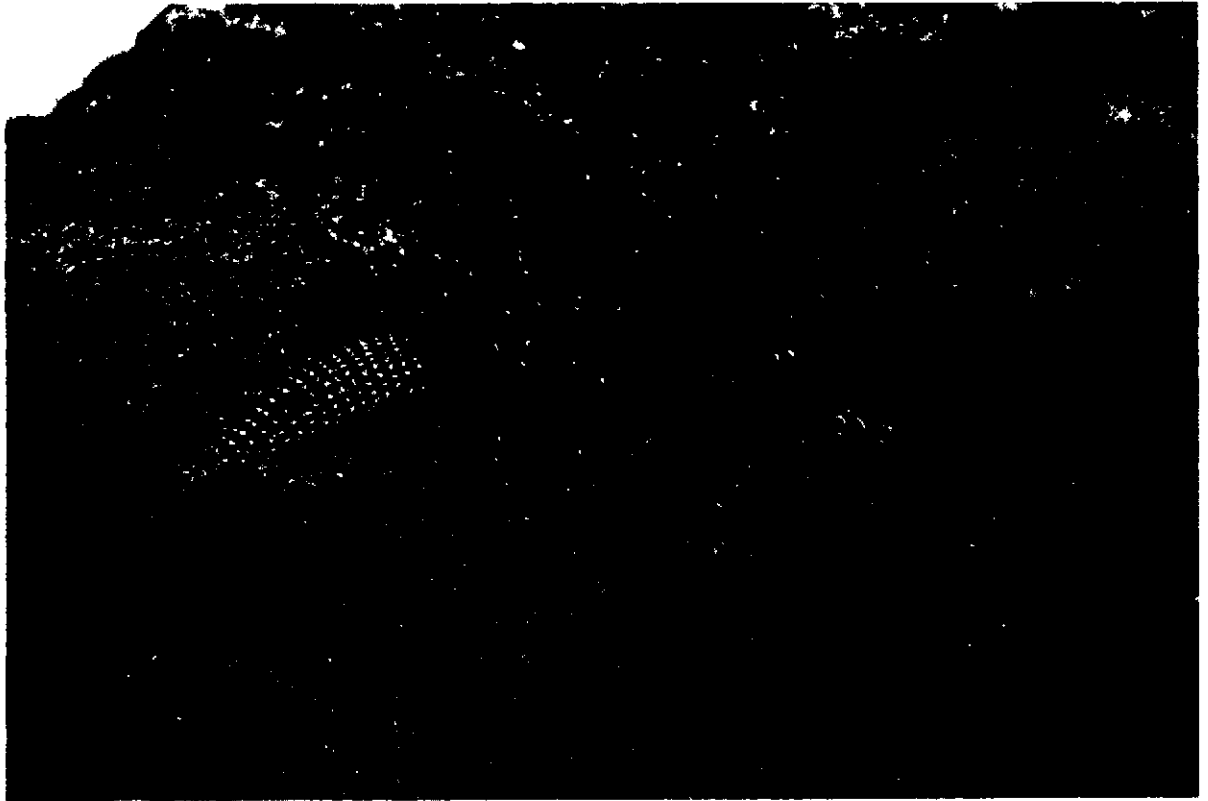

חרדון-צב מצוי (*Uromastix aegyptius*)



חומט מנומר (*Eumeces schneideri*)

החשמלית של האוויר לעובדה זו יש השלכות פיסולוגיות כשגוף האדם נטען במטען אלקטרוסטאטי.

H. L. Penman, *Humidity*, 1958. International Symposium on Humidity and Moisture, Washington, 1963, A. Wexler, ed., *Humidity and Moisture, measurement and control in science and industry*, I-IV, 1965, I. I. Gringorten, *Atmospheric humidity atlas — Northern Hemisphere*, 1966.

ג. שט.

לח"י, ע"ע לוחמי חרות ישראל.

לְחָמִים (Plantaginaceae), משפחת צמחים דרפסיגיים המונה 3 סוגים וכ-200 מינים. הנפוצים כמעט בכל

האיזורים של העולם. רובם עשבים ומיעוטם שיחים. העלים

לרוב צרים, ערוכים בשושנת או יושבים לאורך הגבעול. הפרחים קטנים, ערוכים בצפיפות בקרקפות או שבלים. הפרח נכח, בעל 4 עלי גביע, 4 עלי כותרת, 4 אבקנים ועלי הבנוי משני עלי שחלה. השחלה בעלת 1-4 מגורות ושליה מרכזית. הפרי — הלפט הנפתח ע"י מכסה, לעתים רחוקות אגוזית.



לח"י מצוי (Plantago lagopus) מיטין — הצמח; למעלה משמאל — שבלת פרחים

הנפוץ בסוגים הוא הלחך (Plantago), המונה כ-200 מינים. בעל תפוצה רחבה, בעיקר באזורים הממוזגים. הוא עשב חד או רב-שנתי. התפרחות ללא צבע בולט. הכותרת מאוחה, בעלת 4 אונות קרומיות. ארבעת האבנים בעלי זירים ארוכים וגמישים, בולטים מאד מתוך הכותרת. עמוד העלי ארוך ומסתיים בזיף שעיר. מבנה האבנים והעלי עומד בהתאמה להאבקה ע"י הרוח.

בארץ מצויים מינים רבים של לי הגדלים בבתי גידול שונים. הלי הבלוטי (Plantago psyllium) הוא צמח חד-שנתי בעל גבעול הנושא עלים לכל ארכו ומסתיים בשבלת פרחים, נפוץ ברוב חלקי הארץ. הזעירים עשירים במוציליגים. בבואם

במגע עם מים, מתכסים הם במעטה רירי ודביק, וזה מאפשר להם להצמד לקרקע רטוב. בשל תכונה זו משתמשים בו כתרופה נגד עצירות. לאחר תהליך של מיצוי, יכר-לים המוציליגים לשמש כתכשיר בקוסמטיקה ובהקשית בדים. הלי הכרתי (Plantago cretica) גדל בהרים ובגבעות, בעל שושנת עלים שעירים, מחיקי העלים עולים גבעוריים, המסתיימים בתפרחות. הצמח היגררי כסטי; עם הבשלת הפירות הגבעוריים מתגללים כלפי תוף וסוגרים על הפירות.

שאינם מפזרים זרעיהם ביובש. לאחר הרטבה חוזרים הגבעוריים לים ומתיישרים וההלפטים מתבקעים ומפזרים זרעיהם. הזרעים מתכסים בריר (ע"ע היגרסקופיה).

הסוג Litorella מונה 2 מינים, אחד באירופה והשני באנטארקטיקה באמריקה הדרומית. זהו עשב רב שנתי, קטן, זוחל, הגדל בשפות אגמים; פרחיו חד מיניים. הפרי אגוזית בעלת זרע אחד. סוג אחר הוא Bougueria המצוי ברמות האנדים.

מ. זהרי, עולם הצמחים, 350, תשי"ד.

ג. גל.

לְחָמָה, ע"ע מְלַחְמָה.

לְחָם (לאט' — panis; צרפ' — pain; אנג' — bread; גרמ' — Brot), מזון המופק מקמחים למיניהם,

השונים מבחינת המקור, ההרכב ודקנת הטחינה. הקמח נלוש לאחר תוספת של מים (או נוזל מימי) ועובר, לרוב, תהליך של תפיחה ונאפה בתנור. אם כי המושג לי מתייחס למוצר מסויים ומוגדר, נוצרה במרוצת השנים זהות מסוימת בין המושגים לי ומזון בכללו, וגם היום נאמר על האיש שאין מזון מצוי בביתו, שהוא „רעב ללי“.

תולדות הלי. בין הדגנים ששימשו בזמנים קדומים להפקת לי יש למנות דוחן (ע"ע), חטה (ע"ע), שפון (ע"ע) ושעורה (ע"ע). ראשית השימוש בלי לוטה בערפל. הסימנים של גידול זרעים בתקופה הנאוליתית, שהחלה באירופה לפני כ-12,000 שנים, מעידים על תקופות ארוכות של התפתחות קודמת. בין השרידים הארכאולוגיים של „תושבי האגם“ השוויצרי נמצאו סימנים רבים של טחינה ואפיה. מתקופה זו נשתתרו שרידים של עוגיות או בייסקוויטים שנאפו מבצק העשוי מקמח דוחן, חיטה ושעורה. הלי היה מזונם החשוב, ואולי העיקרי, של המצרים הקדמונים. הלי שימש גם כמטבע לתשלום שכר העבודה. כבר בימים קדומים היו ידועים סוגי לי שונים. לי לבן היה מאכלם של המלכים והאצילים ולי כהה יותר — של פשוטי העם. גם בני ישראל ידעו היטב את מלאכת אפיית הלי (על לי ביהדות — ר' להלן).

ביוון העתיקה היתה אפיית הלי מפותחת מאוד והלי נחשב לאחד המקורות העיקריים לתזונה ולבריאות. היוונים הצטיינו בעיקר ברביגוניות של דברי המאפה, ולפחות 50 סוגים שונים היו ידועים אז. ברומא הפכה עשיית הלי לתעשייה חשובה ומסועפת רק לאחר כיבוש מקדוניה, במחצית המאה ה-2 לפסה"ג. נוסף לאפיה ביתית הפעילו ברומא לראשונה מאפיות צבוריות גדולות. הלי נאפה וחולק חינם מטעם השלטנות. כל אחת מהתרבויות השונות הוסיפה לדרך הפקת הלי או שינתה אותה. שינויים ותוספות אלה באו לידי ביטוי, בעיקר:



סחנת קמח ומאפיה ברומא העתיקה (תבליט מהמאה ה-1 לפסה"ג) למטה — מיטין לשמאל; סחר בחיטים; סחנותקמח המופעלות ע"י חמורים; ניפויה הקמח, למעלה — מיטין לשמאל; סכנתלישה; חיתוך; תנור פטרונגי

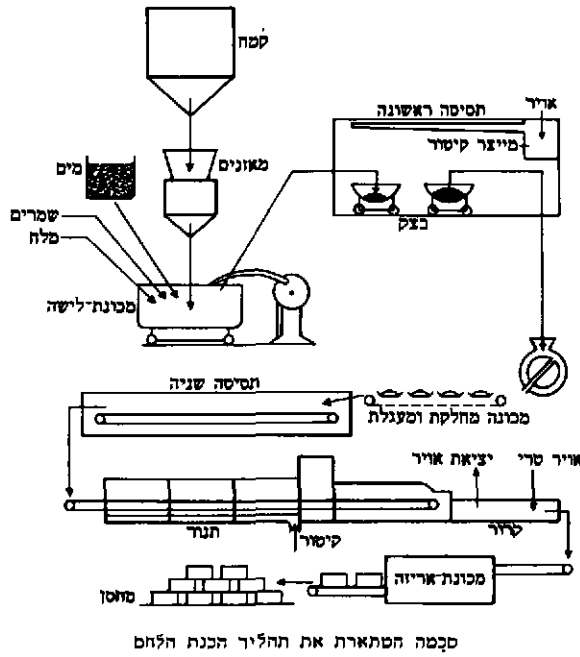

סכמה המתארת את תהליך הכנת הלחם

(cassava) או מאניוק (manioc). הל' באה"ב ובקנה (ובמידה מסוימת גם באנגליה) מצטיין בכך שהוא מכיל נוסף למרכיבים הבסיסיים (קמח, מים, שמרים ומלח בישול) גם תוספת של שמנים, סוכר, לתת וחלב (לרוב אבקת-חלב נטולת שומן). ל' זה נאפה בתבניות ונמכר כשהוא פרוט וארוז.

פרט לל' רגילים אלה, נמכרים הן באירופה והן בצפון-אמריקה ל' מיוחדים המכילים תוספות שונות (גבט, קבר-חטה, קמח סויה, דבש וכו') או כאלה המופקים בשיטות שונות ומיוחדות.

הרכב הל' וערכו התזונתי. הל' הלבן הרגיל, שנאפה בתוספת קטנה של שומן וסוכרים, מכיל כ-38% מים, 48% פחמימות, 10-9% חלבון, 2% שומן ו-2% חמרים מינרליים. כמות המים בל' נעה בין 38-55%. בהתאם לסוגו, ככל שהל' כהה יותר, הוא מכיל אחוז גבוה יותר של סוכר, ובהתאם לכך גדל גם אחוז הלחות שבו. כמות המים בכיכר השלם תלויה בכמות המים שבתוך וכיחס שבין התוך והקרום. יחס זה תלוי בגודל הל' ובמשך זמן האפיה. בשעת האפיה חלים שינויים כימיים ניכרים בחלבתי הקמח ובעמילן שבל' והם המשפרים את כושר התעכלותם האחראים לפיתוח גורמי טעם וריח רצויים ופיתוח מאפה נקבובי המאפשר חדירה טובה של מיצי העיכול. טמפרטורת תוך הל' אינה עולה על כ-100°, אך הקרום נאפה בטמפרטורה גבוהה בהרבה. כתוצאה מכך חלה בקרום הריסה של יסודות תור-נתיים מסויימים, כוויטאמין B₁, ירידה בערך הביולוגי של החלבון (בעיקר, בכמות חומצת האמינו-ליזין) והתהוות תלדורת השחמה בלתי-עבילות. קליית לחם (toasting) גורמת לשינויים דומים ומשפרת את כושר התפוררות הל' ובכך מסייעת לתהליך עיכולו. תשומת לב רבה ניתנה בשנים האחר-רונות לשיפור ערכו התזונתי של הל'. הקמח הלבן חסר יסודות תזונתיים המצויים בקמח כהה או בקמח-חטים. יסודות אלה מקורים בשכבות החיצוניות של גרעין החטה (האלארון והנבט) ובשעת הפקת קמח לבן הן מוספות לסוכר. כדי להחזיר ל' לקמח הלבן את היסודות התזונתיים החסרים בו

בדגמי תגורים שונים, בכלי האופה, בסוגים שונים של ל' ואפילו בסיפורים, במשלים ובפתגמים שנושאים היה הל'. (על הל' בפולקלור - ר' להלן.)

סוגי הל': רב מאד הוא מספר סוגי הל'. רובם ככולם עשויים מבצק שהותקן לתסיסה ע"י תוספת שמרים, הקמח משמש, בצורתו השונה, כמרכיב עיקרי.

בישראל הטביעו עולי הארצות השונות את חותמם על אפיית הל'. למרות שדוקא הל' המקובל בארצות המערב הפך בישראל למאפה העיקרי, רב עדיין מספר מיני הל' האפייניים לעדות-עולים שונות או לתושבים מקומיים. הפלח הערבי אופה לחמו בעבון (קמרון של חומר שרוף) כשהוא משתמש בפחמים לוחשות או אפר חם של שרידים שרופים ממקור צמחי. הל' רוזה וספוגני במידה מתקבלת על הדעת, ובעל קרום דק ורך. הבדואים היהודים הכורדים אופים לחמם על פני לוח-ברזל עקום - הקדו' - המונח על-פני אבנים חמות. "אש-תנור" הוא לחמם של עולי עיראק. ה"קמו" - היינו ה"פתה" - הוא הל' המזרחי הנפוץ ביותר בערים. הוא עגול, בעובי של 2½ ס"מ בערך, ובעל סדק מרכזי היוצר שתי שכבות אותן ניתן למלא בשר וירקות. הל' המקובל על תושבי הערים ועולי מערב-אירופה בישראל הוא ל' חטים, העשוי באחת הצורות הבאות: ל' חטים כהה הוא נאפה בצורות של ככרות עגולים או מארכים, או ל' לבן האפוי מקמח בהיר יותר, בדפוס-אפיה או על קרקעית התנור. סוג מיוחד של ל' לבן הוא החלה, הנבדלת מהל' הלבן הן בצורתה והן בהרכבה, היא עשויה מבצק המכיל לרוב תוספת סוכר, שומן ולתת. מצוי גם ל' לבן הדומה לל' צרפתי או וינאי בצורת ככרות ארוכים וצרים.

בארצות רבות באירופה מקובל ל' שפון, כשהוא אפוי מקמח שפון בלבד. מראהו כהה וריחו וטעמו חזקים וטיפוסיים. באיזורים מסוימים מעדיפים ל' זה על ל' חטים מבחינת כושר שימורו, טעמו וערכו התזונתי. "פומפרינקל" הוא ל' כהה מאד, שנאפה מקבר-שפון, מקורו בגרמניה הצפונית-מערבית. הל' המכונה בשם Knäckebröd הוא אפייני לארצות צפון-אירופה. הוא עשוי לוחות דקים, עגולים וקשים העשויים מבצק של קבר-שפון. הוא מצטיין בטעם ומשתמר היטב. תושבי צפון-אנגליה צורכים ל' המכיל תוספת שכולת-שועל ושעודה. באירן ובארמניה מקובל לחם חטים שטוח, בהודו אופים את ה"צ'פטי" (chapattie) מבצק-חטים בלתי מותסס. תושבי המזרח הרחוק עדיין מעדיפים את האורז על פני ל' חטים, אמ-כי תצרוכת הל' בתפריט תושבי ארצות אלה הולך וגדל, במכסיקו ובדרום-אמריקה מקר-בלות ה"טורטיאס" (tortillas) שהן סוג ל' שטוח וקטן עשוי בעיקר מקמח תירס. ל' זה היה מקובל גם אצל התושבים הלב-נים הראשונים ב-צפון-אמריקה. בברא-זיל נאפים ל' קטנים מבצק המכיל קסוה



אפיית לחם עיסור לספר על הליכות-הבית, 1608 (הספריה העירונית בנירנברג)

מקום נכבד בהלכה תופס ה' — האפוי 5 מיני הדגן: חיטים, שעורים, שיפון, שיבולת-שועל וכוסמת — וכיחור בעבודת הקודש שבבית-המקדש. חשיבותו המרכזית בסל המזונות של האדם הביאה לידי הוצאתו מן הכלל האמור בברכות, כי: „על פירות הארץ אומר בורא פרי האדמה“, „ועל הפת הוא אומר המוציא ל' מן הארץ“ (ברכות ר, א'). ברכה זו גם פוטרת את כל המינים הבאים אחריה בתוך הסעודה. ה' הוא הנותן „קביעות“ למסיבת הסעודה, ורק אחריו חל החיוב לברך ברכת המזון, ולזמן-בשלושה. כלל עיקרי גאמר בברכת ה' / שיהיה ה' אפוי, ואין העיסה הופכת ל' כמעט בשום צורת הכנה אחרת. הברכה תלויה גם בטיב ה' ובצורתו, שכן כל שעשאו כעוגות, או שהוסיף בו תבלינים ומיני מתיקה, או שפיררו או המחאה, אין מברכים עליו המוציא. לפני ברכת המוציא חייב המברך ליטול ידיו בברכה (וע' ידים). משום חשיבותו הרבה של ה' / „שהנשמה תלויה בו“, קבעו חז"ל נימוסי-שולחן מיוחדים באכילתו, מעבר לנימוסי האכילה הכלליים הקבועים לכל המאכלים (שבת נ, ע"ב). כבוד מיוחד חולקים ל' בשבתות ובימים טובים; משום שמצווה לענגם באכילה ובשתיה, חייבו לבצור בהם על „לחם-משנה“ כלר, על שתי ככרות ל' כאחת. עניין לעצמו הוא האיסור העתיק על „פת נכרים“. איסור זה נזכר במשנה (ע"ה, ב, ר), אולם הוא קדום לה הרבה והוא מ"ח דבר" (משנ' שבת א, ד') שגזרו עליהם כשרבו בית-שמאי על בית-הלל, בדור שלפני החורבן (ע"ו ל"ו, ע"א), „משום חתנות“ (מחשש נישואי-תערובת); — ואפשר, שגרמו כבר האיסור בס' דניאל (א, ח). אלא שברור אחד או שני לאחר זמנו של רבי יהודה הנשיא כבר החלו רבים להקל באיסור זה — אם כי מעולם „לא הותר בביד“ (ע"ו ל"ה, ע"ב) — בייחוד במקום שלא היה מצוי בו נחתום של ישראל. המחלוקת בעניין זה, להלכה ולמעשה, נמשכה עד לזמן הפוסקים האחרונים, ומכאן נוצרו חילופי מנהגים בדבר בין המקומות השונים.

בעבודת בית-המקדש תפס ה' מקום חשוב, הן במעשה ל'הפנים (ע"ע בית-המקדש, עמ' 583), והן ב„שתי ה'“ שהיו באות מן התבראה החדשה ביחד עם פכשי העצרת, והיו מניפים אותן תנופה יחד עמם (ע"ע שברעות).

באגדה אין ה' תופס מקום מרובה, חז"ל מדגישים את העובדה, כי בניגוד ליין סרעד ה', אך אינו משמח (ברכות ל"ה, ע"א), וידועה אימרתם: „לנערים ל', לוקנים שמן, לתינוקות דבש“ (יומא ע"ה, ע"ב). מצויים מאמרים רבים על ערכו התזונתי של ה', ועל סדר אכילתו הנאות (שבת קי"א, ע"ב), ונזכרת אף הדעה, שהיתה רוחת או — ש„אין התינוק ידע לקרות אבא אמא, עד שטרעם טעם דגן“ (ברכות מ, ע"א). וע"ע חלה, פסח.

ה' בפולקלור העמים: מקום ה' בפולחן. בעיני העמים האליליים היה ה' מתת האלים, במיוחד אלי או אלות הצמיחה הפוריות, ולכן היה ל' תפקיד ריטואלי חשוב בפולחן האלים הללו. אכילת ה', במיוחד ה' הראשון מן התבראה החדשה, כרוכה עדיין בטקסים בעלי אופי דתי אצל שבטים שונים בהודו, שבטים אינדיאנים, עמים פרימי-טיוויים כגון האינדיאנים, וכן גם בקרב האכרים של עמי תרבות שונים. בנצרות כלולה הבקשה ל' „הנחף ליום מחר“ (ἐπιούσιος) בתפילה „אבינו שבשמים“. מכאן חשיבות ה' בעבודת הקודש בנצרות. בברית-החדשה משמש הפועל „שבר“ לתאור בציצת ה', מכאן חזרו ללשונות

נהוג להעשיר במינראלים ובזויטאמינים מן החוץ. הדרישות הן 450 גרם ל' יכילו את הכמויות הבאות: ויטאמין B₁ — 2-1.8 מ"ג; ריבופלאוין — 0.7-1.6 מ"ג; חומצה ניקוטינית 10-15 מ"ג; ברזל — 9.0-12.5 מ"ג; ויטאמין D — 150-750 יחידות, וסידן — 300-800 מ"ג. בעוד שתוספת הזויטאמינים מקבוצה B הברזל נדרשת, התוספת של ויטאמין D וסידן מומלצת בלבד. העשרת קמח נהוגה ברוב הארצות וחשיבותה רבה, בייחוד בארצות בהן ה' הוא המזון העיקרי. נוסף להעשרת הקמח ע"י ויטאמינים ומינראלים נהוגה גם תוספת של חלבונים מהצומח או מהחי. תוספת זו מעלה את שיעור החלבון בל', ובעיקר — משלימה את חומצות האמינו החיות והמצויות בכמות מועטה מדי בקמח חסה. המדובר בעיקר בליזין. התוספת המקובלת ביותר היא של חלב (לרוב בצורת אבקת חלב רזה), אך מוסיפים גם קמח סויה נטול-שומן וקמח בטנים. בשנים האחרונות נמצא שניתן להשיג תוצאות שוות-ערך ע"י תוספת ליזין סינתטי, אך קמה התנגדות לכך בטענה שייוצר אי-שיווי משקל בין חומצות האמינו.

ויפה סיכם הפרמקולוג הצרפתי פרמנטיה (A. A. Par-mentier), (המאה ה-18), את חשיבות ה': „מתנה נדיבה של הטבע. מזון שאין לו תחליף. ה' מתאים לכל זמן, לכל גיל ולכל אדם. כשהל' נצרך עם מזונות אחרים, כגון בשר, אין הוא מאבד מטיבו המעולה. הוא מותאם באופן כה מושלם למין האנושי עד שאנו פונים אליו באהבה כמעט מיום הולדתנו ואין אנו לאים ממנו עד שעת המרה“.

וע' דגניים; חסה; קמח ומוצריו.

R. O. Neumann, *Das Brot*, 1922; M. P. Neumann, *Brotgetreide und Brot*, 1943; H. E. Jacob, *Six Thousand Years of Bread, Its Holy and Unholy History*, 1944; H. Thiébaud, *Noire pain quotidien*, 1953; R. Sheppard — E. Newton, *Story of Bread*, 1957; E. G. Pyle, *Our Daily Bread*, 1958.

י. פומ.

במקרא מציינת מלת ל' מאכל בכלל (ברא' לז, כה; יחו' ד, טז, ועוד), ואף דברי אוכל שאינם כלל ממיני הדגן (ויק' ג, יד—טז; שמ"א יד, כד—ל). באוגריתית ובכנענית משמשת המלה למאכל-דגן, ובערבית היא מציינת בשר. בארמית המקראית מציינת המלה ל' „סעודה“ (דנ' ה, א). אחד השמות המצריים ל' היא המלה השמית מערבית — קמח.

את ה' היו מכינים בימי המקרא מחטה ושעורה. בפירוש נזכרים רק ל' מסולת חיטים (שמ' כט, ב) ול'שעורים (שופ' ז, יג; מל"ב ד, מב), שהיה נפוץ, כנראה, בין המתי העם; גם ה' הסמלי אצל הנביא יחזקאל (ע"ע, עמ' 734) המסמל את המצור, נקרא בסיו שם „עגת שערים“ (ד, יב). את ה' היו אוטים מבצק על גבי גחלים ואם הוסיפו לו מחמצת נקרא ה' חמץ. להבדיל מהמצה.

ה' מתואר בשמות „כיכר“ (שמ' כט, כג; שופ' ה, ה, ועוד), „חלה“ — הדומה לכיכר (שמ"ב ו, יט), הוא המונח הרגיל במקרא; „עוגה“ הבאה להורות, עפ"ר, על ל' פשוט (מל"א יט, ו; יח' ד, יב, ועוד), „רקיק“ — הדומה לעוגה, אך דק ממנה; „הפת“ הודאתה מעיקרה פרוסת-ל' (ויק' ב, ו; מל"א יז, יא), ויש שהיא מכוונת ל' טתם או למאכל בדרך כלל (ברא' יח, ה; שמ"א ב, לו; כה, כב).

ה. ע. יעקב, *תולדות ה' תש"י*; H. Kees, *Agypten (Kulturgeschichte des Alien Orient, 1)*, 1933; K. Hintze, *Geographie und Geschichte der Ernährung*, 1934; G. Dalman, *Arbeit und Sitte in Palästina*, II-IV, 1932-1935.

שריד לשימוש הריטואלי בל' ולאמונות הכרוכות בו יש לראות במנהג לאפות ל' בצורות סמליות מיוחדות בחגים שונים. אצל העמים הגרמניים וגם אצל הפינים נהגו להגיש לבני הזוג בסעודת החתונה ל' בצורת ילד, כנראה כסגולה לפוריות. החלות הקלועות לשבת וחגים המקובלים אצלנו נקראו „ברקס“ בפי יהודי גרמניה ואת השם היו מסבירים כגלגול של „ברכה“. אולם יתכן כי מקור צורה זו של ל' וגם מקור שמו הוא בפולחן אלת הפוריות הגרמנית ברכתה, לה היו נשים גרמניות מקריבות בימי קדם את צמותיהן. בגרמנית נקרא ל' זה Zopfbrot („ל' צמות“). לכאן שייכים גם מיני המאפה המיוחדים לחגים, כגון „עוגות טיני“ לשבועות, בצורת סולם בעל שבעה חוקים, ומאפי פורים וחנוכה.

O Benndorf, *Altgriechisches Brot* (Eranos Vindobonensis), 1893; J. G. Frazer, *The Golden Bough* (Index s. v. Bread), 1907²-1915³; E. W. Lane, *The Manners and Customs of the Modern Egyptians* (Index s. v. Bread), 1908; A. Maurizio, *Die Getreide-Nahrung in Wandel der Zeiten*, 1916; V. Kurrein, *Die Genuss-Symbolik in den rituellen Brauchen* (MGWJ), 67, 1923; F. Eckstein, *Brot Handwörterbuch des deutschen Aberglaubens*, I, [(1590-1659)], 1927; E. Westermarck, *Survivances païennes dans la civilisation mahometane*, Index s. v. pain, 1935; J. Trachtenberg, *Jewish Magic and Superstition* (Index c. v. Bread, Barches), 1939; Funk and Wagnalls' *Standard Dictionary of Folklore, Mythology, Legend* (162-163), 1949.

מ. ג.

לחץ דם, ע"ע מחזור-הדם.

לְטָאוֹת (Lacertidae), משפחת בע"ח השייכת לתת-הסדרה לטאיים (ע"ע) ולסדרת הקשקשיים של מחלקת הנוחלים (ע"ע). במובן רחב יותר ובפי העם מכנים ל' גם בע"ח השייכים למשפחות הרבות האחרות שבתת-הסדרה, ובייחוד כשצורתם החיצונית ואורח-חיהם דומים קצת לאלה של הל'. יש גם שמרחיבים את משמעות המונח, בהעדרו של תחליף מתאים, ומכלילים בו צורות של זוחלים מסדרות אחרות לגמרי, שנכחדו בתקופות גאולוגיות קדומות. ואמנם משמשות הל' כעין אבטיפוס של הרבה בע"ח יבשתיים קריידים ובעלי גפיים. הסימנים המייחדים את הל' הם: (1) לשון ארוכה ומפוצלת בקצה לשני פתילים דקים; (2) מגיני-ראש קרניים מאוחים עם עצמות הגולגולת הגרמית; (3) שיניים מהסוג pleurodont (ע"ע לטאיים, עמ' 610).

המשפחה מצטיינת בתדגותיותה. לכל המינים משותפת הצורה ה„לטאית“: ראש מוארך ומחודד קצת; העיניים מפותחות היטב; שני זוגות של גפיים מפותחים אף הם תמיד היטב, נוטים לצדדים ולכל אחד מהם 5 אצבעות ארוכות ביחס; הגו מוארך וגלילי-משוטח. הזנב דמוי-שוט הולך ודק כלפי אחור, וארכו עולה תמיד בהרבה על אורך הגו. הראש מכוסה מגינים הערוכים בסדר סימטרי. הגחון מכוסה מגינים חלקים הערוכים בשורות שתי וערב, בדמות רצפת, ואילו הגב מכוסה קשקשים קטנים. קשקשי הזנב לרוב גדולים מקשקשי הגוף וערוכים סביבו דורים-דורים. בין הגרון החזה מצוי במינים רבים „ענק“ העשוי שורת-ירוחב אחת של קשקשים הבולטים בגודלם. שקצותיהם האחוריים חפשיים במקצת. לזכר שורת נקבים בצידה הפנימי של הקולית.

החד-גוניות המאפיינת את הל' חלה גם על אורח-חיהם של מיניה. כולם בע"ח יומיים מובהקים, מהירי תנועה ופעיליים ולפיכך מתבלטים בנוף. רוב המינים קשורים לבתי-גידול

אירופה ביטורים כגון to break bread באנגלית או Brechen בגרמנית. במובן של עריכת סעודת-חברים. בכנסייה הנוצרית הפכה בציעת הל' בידי ישו בסעודה האחרונה (מתיא כו, כו; מארקוס יד, כב; לוקאס כב, יט) לפעולה הריטואלית המרכזית. עליה חוזרים יום יום ב„מיסה“. הכומר מברך על ל' הקודש, אוכל ממנו ומחלק אותו למאמינים (בלאטינית eucharistia או communio, וע"ע סקרמנטים). מן המאה ה-13 ואילך הואשמו יהודים בחילול ל' הקודש (ההוסטיה, ע"ע חלל הקרבן) ועלילה זו הביאה לידי פרעות רבות. החל במאה ה-9 ידוע בנצרות גם מנהג „הל' המבורך“. בהזדמנויות שונות היו מביאים כיכרות ל' לכנסייה ומחלקים אותן בין הנוכחים. לאחר שהכומר בירך עליהן. לאכילת ל' זה ייחסו השפעה טובה על נפש האוכלים וגם בפירורים הש-תמשו כסגולה למטרות שונות (הגברת הטלת הביצים, הד-ברת עכברים ועוד). באנגליה היה ביה"ב הל' אחד מאמצעי ההכרעה בדיני-שמים: הכומר נתן לנאשם פרוסת ל' האמינו כי זה לא יוכל לבלוע אותה או ייחנק בה, אם הוא אשם. — מנהג דומה לאכילת ההוסטיה, הנחשבת כגופו של ישו, הת-קיים אצל האצטקים, שהיו אופים פעמיים בשנה כיכרות ל'—תירס בצורת האל הויצליפוטלי ואוכלים אותן בצוותא בטקס דתי.

הל' באמונות העממיות. יחס הקדושה אל הלחם הוליד אמונות תפלות רבות. מיחסים לל' כחות מאגיים שונים. כיכר ל' שהונחה על מפתן החלון מרחיקה סכנת סערה (ספרד). בגרמניה (אוברפאלץ) ייחסו ליהודים את היכולת למנוע סופות-רעמים על ידי פעולה מאגית בעזרת כיכר ל'. הל' מרפא חליים שונים. הנחתו בעריסת התינוק היא סגולה נגד מחלה (הולנד). שקיות המכילות פירורי ל' תולים על הצוואר כקמיעות. אפשר להחיש את סיום ליקוי-החמה ע"י זריקת פירורי ל' לתוך האש. השלכת כיכר ל' לתוך הלהבות מכבה דליקה. במיוחד אם הכניסו לתוך הכיכר פיסת נייר, עליה ציירו מגן-דוד. הגרמנים ייחסו למצת היהודים כוח רב לכיבוי שריפות. נפוצה ביותר האמונה, כי זלזול בל' הוא עבירה חמורה. נפילת הל' ארצה נחשב כסימן רע. וכן נפילת הל' מן הפה בשעת אכילה (סנה' ס"ה ע"ב). אסור להניח כיכר ל' עם הפנים כלפי מטה. כמעט אצל כל העמים מרימים ולפעמים נושקים ל' שנפל או נזקק. לעולם אין דורכים על ל'. בקרב עמים רבים מתהלכים סיפורים על אסונות שבאו על העולם בעוון הזלזול בל'. גבר ואשה האוכלים מכיכר ל' אחת, אין להם מנוס מלהתאהב זה בזו. בסגולה זו של הל' השתמשו בכישופי אהבה. גברים היו זו-רקים פרוסת לחם למים לשם נישוח: אם הפרוטה צפה, סימן כי האשה שמרה על נאמנותה. מנהגים עממיים יהודיים, כגון: להשיר פירורי ל' על השולחן אחרי הסעודה, להניח בערבי שבתות כיכר לחם וכוס יין על שולחן במשך הלילה [סנה' צ"ב, ע"א]. לשם כיכר ל' עלי-יד הגוסס הוסברו כסמלים, אך נראה כי שרשיהם נעוצים באמונות מאגיות עתיקות וכי הכוונה הראשונה היתה לגרש שדים או לפייסם.

כוחו המאגי של הל' גדל על ידי צירופו אל מלה. היהודי טובל את הל' במלח לפני ברכת „המוציא“ (המקובלים טובלים אותו שלוש פעמים). אמונה נפוצה מאד היא, כי פת במלח מגרשת שדים או שומרת מפניהם ומבטלת כישר פים. לכן מכניסים פת במלח לדירה חדשה ומאכילים בה את בני הזוג בעת החתונה.

לטאיים [Lacertilia Sauria], תת-סדרה בסדרת הקשר קשיים (Squamata) של מחלקת הזוחלים (ע"צ), שהשניה לה תת-סדרת הנחשים (ע"צ). היא רבת מינים ורב-גונית ביותר. סימנים משותפים ללי ולנחשים: (1) הלסת התחתונה מתמפרקת אל הגולגולת ב2 מפרקים, מהם האחד בין עצם-המפרק והעצם הרבועה והשני בין העצם הרבועה ועצמות הקשקשת והרקה (תמ', ע"צ גלגלת, עמ' 766, ציור 2; 2) הלשון חפשית ונתנת להשלף החוצה, במקצת או בהרבה; (3) פתח הביב משרך לרחבו של הגו; (4) לזכרים איברי-הזדווגות זוגיים החבויים בבסיס הזנב; (5) הגוף מכוסה כולו קשקשים או מגינים קרניים. הסימנים המבדילים והמציינים את הל" הם: (1) קופסת-המוח של הגולגולת אינה מתגרמת בשלמות, ובצדה הקדמי נותרים תמיד פתחים ורווחים. העצמות של החלק הקדמי של הגולגולת מסוגלות, לרוב, לנוע לגבי חלקה האחורי במפרק קדקי; (2) בדי הלסתות התחתונות, הימנית השמאלית, מאוחים ביניהם בקדמתם בחבור יציב; (3) גם בל" שגפיהם מנוונים, נותרים תמיד שרידים של הגורת-הכתף ואגן הירכיים הגר-מיים. הזנב ארוך מן הגוף. בד"כ פתחי האזניים גלויים ועין קדקוד ניכרת. מבנה גוף הל" מתואם להשגת טרף קטן ובליעתו (חרקים) וגם בזה הוא שונה מהנחשים. את טרפם הם משיגים בעיקר בעזרת חוש הראיה. עפעפיהם נעים וראייתם מדוקדקת. מעטים ניזונים מבעלי-חוליות (כוחים), מרכיכות (קמטן), מצמחים (איגואנות, חרדון הצב). הל" מתחלקים לכ20 משפחות הכוללות כ300 סוגים וכ3,000 מינים בקירוב (כמחצית מספר המינים של כלל הזוחלים הקיימים כיום).

סימן סיסטמתי חשוב במיון המשפחות היא צורת הלשון המיוחדת כמעט לכל אחת מהן. באחדות מהמשפחות הלשון קצרה ביחס, עבה, כשרנית, חלקה ורכה, ונתנת להשלף רק במעט אל מחוץ לחלל הפה. באחרות הלשון שטוחה, עלעלית, או שהיא דקה וארוכה, קשה וקרנית, מכוסה בגומות ובבליות טות ומפוצלת בקצה לשני פתילים ומסוגלת להשלף החוצה למרחק ניכר. יש שבשובה אל חלל הפה מתכנסת הלשון אל נרתיק מיוחד שבבסיסה, ידועה הלשון הארוכה מאד והדביקה של הזיקית (ע"צ זקיות) המשמשת כמכשיר לציד הטרף. סימן סיסטמתי חשוב אחר הוא צורת השיניים — ובייחוד אם מחוברות הן לרכסי הלסתות (acrodont) כבחרדונים ובזיקיות או שהן צמודות לצדי הלסתות (pleurodont) כבלטאות, באיגואנות, בקמטנים וכו'. במשפחות אחדות מצויות, בשכבות העמוקות של העור, מתחת לקשקשים, התגרמויות תת-עוריות זעירות, המשוות לעור צורה אפיינית, נוקשה ומתוחה, כבחמטים ובקמטנים. במספר רב, עד כדי מחצית המשפחות של הל", מסתמנת הנטיה לנוון מודרג של הגפיים ועד להעלמותם הגמורה, באופן שללי צורה נחשונית, כשנטיה זו מלווה, לעתים, את המעבר לחיים תת-קרקעיים חבויים, מתנזרות לרוב גם העיניים מעט או הרבה. תפוצת הל" כל-עולמית והם הצפוניים ביותר מכל הזור-חלים. גדל הל" שונה: בד"כ 20—30 ס"מ (כולל זנב). הגדול שבהם הוא כוח ענק (Varanus komodoensis) המצוי בכמה איים קטנים של הודו המזרחית (ארכו עד 3 מ') והוא מסוגל לתקוף ולטרוף טרף בגודל של חזירי-בר. הקטן שבהם הוא שממית זעירה (Sphaerodactylus elegans) מאיי הודו המ-ערבית שארכו אינו מגיע אף ל50 מ"מ.

מישוריים — אדמה חקלאית, שטחי בור וטרשים, חולות, מיעוטם לבת-גידול אנכיים — צוקי סלעים, חומות וגזעי עצים. באפריקה הטרופית ידועים מספר מינים החיים בצמרות העצים שביערות העד.

השפעת תנאי הסביבה אינה ניכרת כמעט במבנה הל", ע"כ נשמרת בכלן הצורה החיצונית החד-גונית המקורית בשינויים קלים בלבד, והיא גם מקשה על ההגדרה והאבחנה בין המינים השונים. בקשר לאורח-חיהם על הקרקע, מוצאים במיני הל" פיתוח תכונות מיוחדות להגנה על גלגל העין. במין אחד של הסוג Lacerta ובמינים רבים של הסוג Eremias מערבות אפריקה ואסיה מצוי כעין אשנב שקוף, העשוי מכמה מגינים גדולים, בעפעף התחתון של העין — כך שהלסאה מסוגלת להבחין בנעשה בסביבתה גם כשעיניה עצומות. האשנב גדול ומפותח במיוחד במינים של הסוג Cabrita מהודו. בסוג ל" עין-הנחש (Ophisops) מאוחה העפעף התחתון השקוף עם העליון, והעין מכוסה בדיסקה שקופה, כעין זגוגית של שזון. במינים החיים בחולות או בקרקע של טין דק, מורחבות אצבעות הגפיים ע"י בליטות צדדיות קוצניות, דמויות מסרקות, כמו בסוג שנונית דגם (Acanthodactylus). במינים רבים מאד חוזר ונשנה דגם צבעים אפייני על גוף החיה המורכב מפס-אורך רחבים וכהים, שביניהם חוצצים קורי-אורך צרים ובהירים. והוא בולט במיוחד בזכרים הצעירים ובנקבות ולעתים קרובות הוא הולך ומיטשטש ומשנה דמותו בזכרים המבוגרים. יתכן שדגם יסודי זה, המתואם לכאורה לאורח-חיים בסביבות ערביות עם צמחיה של עשבים דגניים, הוא מורשת משותפת מאבות המשפחה שבעבר הגאולוגי.

בל" נתגלו תופעות רבות של נהגי חיזור וכלולות גר-תיים וקבועים ביחסים שבין הזכרים לנקבות וכמורכב נהגים של שמירה קנאית על תחומי המחיה ושל דו-קרב בין הזכרים המתחרים ביניהם לבין עצמם. הרבייה היא בדרך של ביצים בעלות קליפה רכה שהנקבות מטילות במספר מצומצם (4—10 בדרך כלל) בגומות רדודות שבקרקע, בתדשים מארס—מאי מין יצא-דופן צפוני אחד בלבד Lacerta vivi para, ששטח תפוצתו משתרע לכל רחבה של היבשת האיר-אסייתית, מאיי בריטניה במערב עד לאי סאחאלין במזרח, משריץ ולדות חיים.

מיני הל" הם כולם בע"ח בינוניים או קטנים: — המין הגדול שבמשפחה הוא „לטאת הפנינים" (Lacerta lepida), מדרום-מערבה של אירופה וצפון-מערב אפריקה, שארכו מגיע 70 ס"מ בערך. ארכם של רוב המינים 20—30 ס"מ, כולל הזנב.

הל" נפוצות בכל ה"עולם הישן": אפריקה (פרט לאי פֶדְגֶסְקֶר), אירופה ואסיה, והן הצפוניות ביותר מכל הזוחלים (עד 70° רוחב). מספר המינים הולך ומתדלדל כלפי מזרח ומין בודד אחד בלבד חדר עד לאיים המלאיים. הרכות הצפוף ביותר של סוגים ומינים הוא באפריקה, מדרום לסהרה, ומתקבל על הדעת שכאן מקור מוצאה של המשפחה ושמהאן התפשטו מיניה. בתקופה מאוחרת ביחס, לאיזורים האחרים. הל" מונות 20 סוגים ו100 מינים. בישראל 9 מינים המשתייכים ל4 סוגים שונים (וע"צ א"י, כרך ו', עמ' 220—221, ותמונות, שם, עמ' 219—220).

G. E. Boulenger, *Monograph of the Lacertidae*, I-II, 1920/21.
י. ה.

המשפחות החשובות של הל"ה הן:

(1) שממיות (ע"צ).

(2) תרדונים (Agamidae) — משפחה פרימיטיבית המקיפה מינים שונים זה מזה באורח החיים ובצורת הגוף. כוללת כ-200 מינים. מוגבלים ל"עולם הישן" (אוסטרליה, אסיה ואפריקה, חוץ ממדגסקר). הלשון רכה, בשרנית ועבה. העור עבה ומכוסה קשקשים שחלקם לרוב גסים וקוצניים. יומיים, מטילי ביצים. המין הגדול הוא חרדון המים (Hydrosaurus amboinensis) בגינאה החדשה המגיע לאורך של 1 מ' והקטן — חרדון חוטר קוצני (Phrynocephalus interscapularis) — 8 ס"מ. סוגים ומינים מיוחדים: חרדון עצים (Calotes), אחד מהסוגים היפים במשפחה. רגליו ארוכות וזנבו ארוך מאוד. משנה את צבעו. ניכר בשורת הקשקשים הארוכים החדים על ערפו וזנבו. ניזון מחרקים. מצוי בדרום מזרח אסיה. מותאם ביותר לחיי עצים הוא הדרקון הדוֹגָה (Draco volans) המצוי בחצי-האי מאלאיה ואינדונזיה. קרום דק הנמתח בין צלעותיו משמש לו כעין מצנח בשעת קפיצה. מולך (Moloch horridus) (ע"צ זוחלים, עמ' 692, ציור 5) מאוסטרליה, שוכן חולות, הוא אחד הל"ה המזוהים ביותר, ארכו 20 ס"מ, צבעו זהוב חום. כל גופו מכוסה גבשושיות קוצניות על ראשו בולטים שני קוצים גדולים, פיו קטן, רגליו קצרות, ניזון מנמלים. חרדון הצווארון (Chlamydo-saurus kingi) גם הוא מאוסטרליה. מצטיין בעטרה שמסביב לראשו המתרחבת בשעת כעסו. בהליכתו מתקדם על שתי רגליו האחוריות בלבד. כשהקדמיות זנבו מורמים, ניזון בעיקר מחיפושיות. בישראל כמה מינים. (ור' כרך ר', עמ' 220).

(3) איגואנות (Iguanidae) — המשפחה הגדולה בסדרה, כ-700 מינים, מוגבלים ל"עולם החדש", אמריקה, אך מינים אחדים מצויים במדגסקר ומין אחד באי פיגי באוקיינוס השקט. דומים מאוד לחרדונים הם בקונורגנציה עממם. רובם אוכלי-חרקים, אבל יש בהם אוכלי צמחים. הסוג הגדול והשני במספר המינים בין הזוחלים הוא האגוליס (Anolis) הכולל יותר מ-150 מינים. מפורסם ביותר הוא האגוליס הקרוליני (A. carolinensis), "הזיקית" האמריקנית. בסוג בזיליסק (Basiliscus) אפיינית לזכר רעמה הנמשכת על ערפו, גבו וזנבו, שוכן עצים בסביבת מים. סוג אחר הוא הצצוקואלה (Sauromalus obesus), חיה במדבריות סלעיים. ניזונה מחלקי צומח. בשעת סכנה מגפחת את ריאותיה. לטאה מזוהה ביותר היא איגואנת-הקרפדה (Phrynosoma), הדומה לקרפדה במבנה גופה. גופה מכוסה קוצים גדולים כעין קרניים. היא קונורגנטית למולך. ניזונה בעיקר מנמלים.



בזיליסק
(Basiliscus plumbifrons)

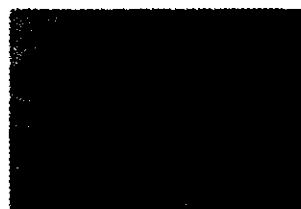

איגואנת-הקרפדה
(Phrynosoma conrurum)

יש מינים שכאמצעי-הגנה מתיזים מעיניהם טיפות-דם למרחק של למעלה מ-1 מ'; הדם אינו ארסי. באיי גלפגוס (ע"צ) מצויים: המין Conolophus, האוכל צבר על קוצי, ואיגואנת-הים (Amblyrhynchus cristatus), הלטאה היחידה שהיא ימית היחידה שחיה בחבורות, שוכנת ליד הים, על סלעי לבה. ניזונה מאצות.

(4) פסגסוזיות (לטאות-לילה [Xantusiidae]) — משפחה קטנה, מוגבלת לאמריקה הצפונית. מיניה קטנים, ארכם פחות מ-15 ס"מ, משוטחים מאד, שוכנים בחריצים צרים שבסלעים. במבנה הגולגולת קרובים לחמטים. במבנה החוליית וכן בעיניים החסרות עפעפיים, הם דומים לשממיות. הם ליליים ויולדים חיים.

(5) זיקיות (Chamaeleonidae) — משפחה הכוללת כ-80 מינים. מחציתם באפריקה הדרומית וכמחציתם במדגסקר. הסוג החשוב הוא הזקית (ע"צ). במדגסקר חיים 3 סוגים קטנים, שזנבם אינו מאוזן.

(6) סקנדיים (Scincidae) — משפחה קוסמופוליטית גדולה (כ-600 מינים) ומגוונת. הלשון שטוחה, רכה. מוארכת ומפוצלת לשני פתילים קצרים. העור חלק, עבה וקשה ומשורין בהתגרמיות תת-עורית. רבים המינים השוכנים קבע מתחת לפני הקרקע. בכמה מהסוגים הגפיים מנוונים וצורת הגוף נחשונה. רובם משריצים ומיעוטם מטילים ביצים. מרובים מאד בארצות הטרופיות. יוצא מן הכלל במשפחה הוא חומט-המים, שזנבו מותאם לשחייה. מספר נציגים בא"י — מהם שניים בעלי צורה נחשונה (ע' כרך ר', עמ' 221).

(8) אָמַאִיִּת (טְגִיִּים [Teiidae]) — במבנה החיצוני דומות הן ללטאות (הרגליים המפותחות והזנב הארוך), אולם נבדלות מהן במיני הראש שהם חפשיים ואינם מחוברים אל עצמות הגולגולת. מוגבלות ל"עולם החדש" (אמריקה). בסוגים אחדים הגפיים מנוונים וצורת הגוף תולעית.

(9) דוֹנְעִים (אמפיסבניים [Amphisbaenidae]) — משפחה מיוחדת ונבדלת משאר הל"ה, קוסמופוליטית, חד-גונית מאד. המנוונת ביותר מכל הזוחלים. מינים תת-קרקעיים, דמויי תולעים, לרוב בקיני נמלים וטרמיטים. חסרי רגליים (חוץ מן הסוג המכסיקני Bipes). הראש הזנב קהים ובלתי נבדלים זה מזה. נעים בתנועה אטית ובקו ישר. מסוגלים לנוע אחורה כמו קדימה. עיניהם מנוונות. רובם מטילים ביצים, ונפוצים בעיקר באמריקה הדרומית. המין הגדול Monopeltis, באפריקה המזרחית, מגיע לאורך של 68 ס"מ. סוג אחד — בלגוס (Blanus) — מצוי בסביבות ים-התיכון.

(10) תְּגִיִּים (לטאות-הגורה [Cordylidae]) — קרובים לחמטים. מוגבלים לאפריקה ומדגסקר. מתחלקים לשתי קבוצות: מינים חסרי זנב קוצני, מטילי ביצים; ומינים המצטיינים בזנב מוקף טבעת של קשקשים קוצניים והוא מתכדר כהגנה נגד נחשים. הם יולדים חיים.

(11) כוֹחִים (Varanidae) — משפחה חד-גונית, המזכירה בכמה סימנים את הנחשים: גופם המוארך והגמיש ומכוסה קשקשים קטנים, צווארם הארוך, לשונם המפוצלת, גם צורת בליעת המזון דומה: את טרפם (זוחלים, מכרסמים, דגים וכו') הם בולעים בשלמות לאחר שממיתים אותו בשיניהם ובחבטות. הם ניזונים גם מביצים. הפוחים מוגבלים ל"עולם הישן" (אפריקה, אסיה ואוסטרליה); למשפחה סוג

לפי הומרוס והסיודוס, ילדה ל' ל' ל' את ארטמיס ואפר-
לו. הומרוס מוסיף, כי ל' ילדה את התאומים בהישענה על
הר באי ג'לוט, אחרי צירי לידה שנמשכו תשעה ימים.
המשורר קלימכוס אומר כי הרה, אשתו של ז'וס אסרה לתת
ל' מקלט, אך אי סלעי בשם אורטיגיה — היא דלוס —
המרה את פי האלה, שאמנם סלחה אח"כ לאי. דלוס היתה
לימים למרכז פולחנו של אפולו, וגם ל' היה בה מקדש
מיחוד. פולחן חשוב ל' היה גם בפאייסטוס שבכרתים.

ברומא נקראה האלה לטונה, ופולחנה היה חלק מפולחן
אפולו. לפי דיזניסיוס מהאליקרנאסוס, הונהג פולחן ל'
ברומא כבר ב490 לפסה"ג. פסל ל', מעשה ידיו של קפיטור
דוטוס, הוצב במקדש שהקים אוגוסטוס (28 לפסה"ג) על
גבעת הפאלאטינוס כחלק מביתו, תבליט של ל', בין ארטמיס
ואפולו, המתאר את שלושת הפסלים שבמקדש אוגוסטוס.
נמצא על גבי בסיס של מזבח, השמור במוזיאון של סורנטו.

M. P. Nilsson, *The Minoan-Mycenaean Religions* (444 ff.), 1950²; H. J. Rose, *A Handbook of Greek Mythology* (114 ff.), 1950².

ל'טו פור'ב'ק, פאול פון — Paul von Lettow-Vorbeck —
(1870—1964). איש צבא גרמני. מראשית שרר
תו הצבאי רכש ל'ם נסיון במלחמה קולוניאלית. 1900/11
השתתף במסע לדיכוי מרד ה"בוכטרים" בסין, וב5/1904
לחם במתקוממים שבמרשבה. אפריקה הדרומית-מערבית
הגרמנית" (ע"צ, עמ' 416).

בפרוץ מלח"ע I היה ל'ם מפקד חיל-המצב הגרמני באפ-
ריקה המזרחית הגרמנית (ע"צ טנגנייקה, עמ' 817). למרות
ניתוקם המחולט של כוחותיו מגרמניה הצליח ל'ם, בראש
כ3,000 חיילים גרמנים וכ11,000 אפריקנים, לרתק כוחות
גדולים מאד של צבאות "ההסכמה" — בריטים, דרום-אפרי-
קנים, הודים ופורטוגזלים — שמספרם הגיע ל150,000,
ושבראשם עמד ב17-1916 גנרל סמטס (ע"צ). בסוף המלחמה
פרץ למחאמביק אח"כ לצפון-רודזיה (זאמביה של היום),
ושם נכבד כשברעיים אחרי שנחתם הסכם שביתת-הגשק
באירופה.

ב1919 פקד ל'ם על חטיבה שדיכאה התקוממות קומניס-
טית בהאמבורג. הוא הגיע לדרגת מאיור-גנרל, אך פוטר
ב1920 בשל השתתפותו בקשר של קאפ (ע"צ גרמניה, היס-
טוריה, עמ' 467). ב1928 נבחר לריכטסגא כציר לאומני,
אך נמנע אח"כ מכל פעילות נאצית. ל'ם כתב כמה ספרים
על המלחמה: Heia Safari, 1920; Meine Erinnerungen
aus Deutsch-Ost Afrika (זכרתותי על אפריקה המזרחית
הגרמנית"), 1920; וכן Mein Leben ("חיי"), 1957.

ל'טוניה (השם הרשמי: הרפובליקה הסובייטית הסוציא-
ליסטית הלטונית — Latvijas Padomju Sociālistiska
Republika), מדינה לחוף הים הפלטי (ע"צ), המרכזית
הגדולה מבין שלוש המדינות הפלטיות (ע"צ) ואחת מ15
הרפובליקות של בריה"מ; 73,700 קמ"ר, 2.3 מיליון תוש'
(1966); גובלת בליטא — בדרום, בבילורוסיה וברוסיה —
במזרח, באסטוניה — בצפון (כולן רפובליקות סובייטיות)
ובים הבאלטי במערב. מפרץ ריגה, החודר בצפון-מערב עמוק
לתוך שטחה, נותן לה קרחוף ארוך (כ500 ק"מ). לאורך
החופים מצויות דגינות. ל' היא ארץ גבעות עם עמקים
רחבים ושטחי מישור. סחף קרחוניים, המונח על גבי שכבות

אהר בלבד — כוח Varanus הכולל 30 מינים. באי מין
אחד, כוח אפור (V. griseus) (תמ"ר, כרך ר', עמ' 220). הוא
אחד מ8 השרצים המסמאים במותם אדם וכלים במגע (ויק'
יא, ל').

(12) קמטוניים (Anguidae) — צורתם אינה אחידה —
החל מבעלי רגליים מפותחות ועד לנעדרי רגליים. אורך
הזנב שונה, הלשון ארוכה, קצה מפוצל לפתילים קרניים
קשים ומסוגלת להתכנס אל תוך בסיס הלשון הבשרי והרך.
העור קשה ומשורין בהתגרמיות תת-עוריות. למשפחה
תפוצה רחבה, אולם מקוטעת. נפוצים בעיקר באמריקה,
מינים מעטים באירופה, במערב אסיה באי בורניאו ובצפון
אפריקה. הגדול במשפחה הוא קמטון החרש (Ophi-
saurus apodus), ארכו מגיע עד 1.2 מ'. כמחצית מזה
אורך הזנב. הוא חסר רגליים. שני קפלים לאורך הגוף מגדיר
לים לו את שטח הנשימה ובליעת הטרף. חי בחורשות ובש-
דות. תפוצתו מקוטעת: רוסיה, דרך אירופה ואסיה עד ישראל,
שהיא גבולו הדרומי. הקמטון השביר (Anguis fragilis)



קמטון שביר (Anguis fragilis)



הלודרמה אריוונה (Heloderma suspectum)

הנפוץ באירופה, מתגונן מפני נחשים ואויבים אחרים ע"י
„שבירת" זנבו.

(13) פניעוריים (הלו'רמייים [Helodermatidae]) —
מצטיינים בגופם הכבד המכוסה קשקשים המונחים זה ליד
זה, שלא כרוב הלי', שהם רעופים, ראשם קהה, עיניהם קטנות,
זנבם עבה מאד, רגליהם קצרות, אטיים בתנועותיהם. צבעיהם
חוקים, צבעי אזהרה: חום ושחור וכתמים צהובים. סוג יחיד
בעל שני מינים החיים במדבריות באמריקה הצפונית. היחיד
דים מבין הלי' שהם ארסיים, ובנשיכתם גורמים למות בע"ח
קטנים. הארס מצוי בבלוטה שבלסת התחתונה. מין אחד —
Heloderma suspectum המפורסם בשם "Gila monster";
נפוץ בעיקר באריוונה, ארכו כ50 ס"מ, בזנבו 4—5 פסים
כתומים. השני: H. horridum, אורך מקודמו, נפוץ בעיקר
במכסיקו.

G. E. Boulenger, *Catalogue of the Lizards in the British Museum — Natural History*, I-III, 1885²/7²; F. Angel, *La vie des caméléons et autres lézards*, 1943; K. P. Schmidt — R. F. Inger, *Living Reptiles of the World*, 1957.

י. ת. ה.

ל'טו (Λατῶν; בלאטי ל'טוניה — Latona), טיטאנית, במי-
תולוגיה היוונית — בתם של ק'רוס ופ'ויבה, האמם
של אפולו ואר'טמיס. השם ל' אינו יחיד, ואולי מקורו במלה
הליקית Lada (= אשה); פולחן ל' היה אמנם נפוץ באסיה
הקטנה, וידועים כנויו של אפולו „ליקיס" (מליקיה?)
ו„לטואידיס" (בן'ל, ע"ש אמו, כנהוג בליקיה). אפשר של'
אינה אלא גלגולה היווני של אלה אנטולית קדומה.

מרוכזות ברובה הגדול מסביב לריגה, הבירה, ולשני הנמלים ליפיה ונטספילס. חלק מהתעשייה עוסק בעיבוד חמרי גלם מקומיים. בעיקר עצים, ובייצור מוצרי עץ שונים, תאית, נייר וכן מוצרי חלב, שימורים, משקאות אלכוהוליים, סוכר ומוזנות שונים. התעשייה הכבדה מייצרת קטרים וקרונות חשמליים, מנועים חשמליים, מוצרי ברזל ופלדה שונים, מכונות וציוד תעשייתי, ציוד לספינות, כימיקלים (בעיקר דשנים כימיים), מוצרי טכסטיל, מוצרי פשתן, מוצרי עור, מוצרי צמג, מכשירי חשמל, מכשירים מדויקים שונים, ציוד למכוניות.

ללי רשת ענפה של מסילות ברזל וכבישים. ב 1967 היו פתוחים בה לתנועה 3.100 ק"מ מס"ב ו 24.300 ק"מ כבישים. 1.800 ק"מ נהרות ותעלות משמשים נתיבי מים קבועים. נמליה של לי משרתים את סחרו של איזור רחב בצפון מערב בריה"מ. ריגה היא הנמל השני (אחרי לנינגרד) בהקף תנועת המטענים העוברת דרכו. ריגה מחוברת בכבישים ומס"ב עם לנינגרד, מוסקוה, מינסק, וארשה וברלין.

היסטוריה. היסודות העיקריים ששיצבו את האומה הלטיה, הלטיגאלים והנמגאלים, נמנו עם העמים הבאלטיים (ע"ע בלטיה, לשונות; ליטא, היסטוריה). הליוויים (ע"ע ליווניה) נמנו עם האוגרו-פינים, וגראה שעם קבוצה זו נמנו גם הקורים, שעל שמם נקראת קורלאנד או קורוזמה. כבר במאות ה-6-7 כרתו נסיכים של שבטים שונים בריתות שהר לידו ניצנים של אירגון מדיני, ולכמה מהם אף היה התואר "מלך". אולם פלישות ממערב מנעו התגבשות מדינה מאוחדת. פלישות אלו נערכו בידי הורייגים (ע"ע); במאות ה-10-11 היה לחץ כפול, של רוסים ממזרח ושוודים ודנים ממערב, ובמחצית השנייה של המאה ה-12 החלה תדירה גרמנית. בנסיון להחדיר את הנצרות לארץ. אלברט (ע"ע) מברקן יסד ב 1201 את ריגה כעיר גרמנית, והקים את "מסדר אחיה-חבר", שהתאחד אח"כ עם המסדר הקטונוני (ע"ע) תוך שמירה על מסגרת מיוחדת. מסדר זה כבש את ליווניה ואח"כ שיעבד גם את הלטים והקורים. הכיבוש היה מלווה השמדה המונית, בייחוד של הליוויים, ובשיעבוד הנשארים לצמיתים, שעליהם נכפתה גם הנצרות. השליטים הגרמנים היו תכופות מסוכסכים ביניהם — חלק מהקרקות היה בידי המסדר וחלק בידי הגמון ריגה, ואילו לאורחי ריגה היו זכויות מיוחדות ושלטון עצמי, וענייניהם התנגשו תכופות בענייניו של הגמון. ריגה היתה חברה בברית ההנזה (ע"ע) החל ב 1282, ונהנתה משגשוג.

ב 1525, כשעבר ראש המסדר הקטונוני לפרוטסטנטיות, חילן את פרוסיה והפך אותה לדוכסות תורשתית. נהיתה ליווניה לעצמאית בשלטון ראשי-מסדרה, שגם הם עברו אותה שעת לפרוטסטנטיות; האבריים קידמו בברכה את הפרוטסטנטיות משנאתם לכנסייה ולראשה הגמון ריגה, והשליטו את הדת החדשה גם על נתיניהם, ראש-המסדר ואלטר פון פלגן-ברג הדף את נסיונותיה של מוסקוה לכבוש את ארצו, אולם לחצם של המוסקוואים גבר בהדרגה, וראש-המסדר האחרון, גוטהארד קטלר, נאלץ ב 1561 לפנות לעזרת הפולנים. ליווניה סופחה לפולניה, קורלאנד נהיתה לדוכסות תורשתית כפופה לפולניה, ולדוכסה נהיה קטלר, ופולניה התחייבה לשמור על זכויותיהם של הגרמנים כמעמד שליט, על ממשלם הפנימי ועל זכויותיה של הכנסייה הלותרנית. ריגה שמרה על עצמאותה עד 1581, כשסופחה גם היא לפולניה.

פאלאוזאיות (בעיקר דוון), מכסה את כל שטחה ויוצר תבליט של מורנות (גבעות סחף-קרחונים). הנהר דוינה (המעריב), המנקו את ריבה של המדינה למפרץ ריגה, מפריד בין האיזורים הגבוהים — הגבעיים: גבעות לטגלה בדרום-המזרח; גבעות וידוזה במרכז, המהוות את החלק הגבוה ביותר של המדינה — עד 310 מ'; גבעות קורוזמה (קור-לנד) — במערב. לי היא ארץ משופעת בביצות ואגמים (קרוב ל 3.000) — רובם קטנים; הגדול בהם הוא אגם לובנה (28 קמ"ר).

אקלימה של לי הוא ממוזג קר. גשמים יורדים בעיקר בקיץ ובסתיו. כמות המשקעים השנתית 500—650 מ"מ. הטמפרטורה הממוצעת של החודש הקר ביותר (ינואר) היא 4°- — 6°- ושל החודש החם ביותר (אוגוסט) 17° — 18°. 4—5 חדשים בחורף שורר כפור והטמפרטורה הממוצעת היא מתחת ל 0°. מפרץ ריגה קפוא 4—5 חדשים בשנה, אולם הים בחוף הדרומי מערבי קפוא, בדרך כלל, רק ימים מעטים בשנה וגם אז מעטה הקרח הוא דק. מכאן עיקר חשיבותה של לי לבריחה"מ — בשני נמליה, ליפיה (ע"ע), וזנטספילס (ע"ע), הכשירים לספנות כל ימות השנה.

כ 40% משטחה של לי מעובדים (1965). לעומת 24% ב 1959), מזה כ 50% — גידולי-מספוא, והיתר: שיפון, שיבולת-שועל, שעורה, תפוחי-אדמה, סלק-סוכר, פשתן, ירקות ופירות. המשק החקלאי מבוסס במידה רבה על גידול בקר (כ 900.000 ראשי-בקר — לחלב ולבשר), חזירים וכבשים. חלק גדול מהאדמות משמשות למרעה. כ 30% משטחה של לי מכוסים יערות, רובם — מחטניים, חלקם — עצים נשירים, שהם עיקר עשרה הטבעי של המדינה. ב 1965 הפיקו מהיערות 5 מיליון מטר מעוקב עץ. כן כורים בלי כבול (ע"ע) (17 מיליון טון ב 1965), שערכו כדלק דל. הדיג נפוץ בים הבאלטי ובאגמים, העשירים בדגה. ב 1966 היו בלי 798 משקים קולקטיויים ו 187 חוות ממשלתיות שהחזיקו ביחד 99% בקירוב מהאדמה המעובדת. מחקלאות מתפרנסים כ 38% מהתושבים (לעומת כ 60% ב 1940).

אוכלוסייה. מאז סופחה לי לבריחה"מ (1940) הולך ויורד אחוז הלטיים בכלל אוכלוסייתה וגדל אחוז הרוסים. ב 1966 היוו בה הלטיים 62% (לעומת 77% ב 1939) והרוסים 27% (לעומת 12% ב 1939). המיעוט היהודי, שהיווה 4.5% ב 1939, מסתכם היום ב 1.5% (כ 40.000) והמיעוט הגרמני (2.9% ב 1939) כמעט נעלם. מאז מלה"ע II התיישבו בלי רבבות מבני עמיה השונים של בריחה"מ. 62% מהאוכלוסייה יושבים בערים (1967). לעומת 35% ב 1939). אין כיום נותרים על החלוקה הדתית. לפני כינון המשטר הקומוניסטי היו רובם הגדול של הלטיים פרוטסטנטים (לותרניים) ומיעוטם קתולים או אורתודוקסים. ב 1956 היו עדיין 600.000 איש רשומים בכנסייה הלותרנית.

הערים: ריגה (ע"ע; הבירה ועיר-נמל) — 680.000 תוש' (ריגה רבתי כ 800.000 תוש'); דאונבפילס (דוונסק, ע"ע) — 87.000; ליפיה (ע"ע) ונטספילס (ע"ע), ילגוה (ע"ע).

חינוך. 33.000 תלמידים לומדים ב 9 בתי-ספר גבוהים וביניהם האוניברסיטה הממלכתית (נוסדה 1919). מספר התלמידים בכל בתי-הספר כ 400.000. בריגה המושב של האקאדמיה הלי למדעים (נוסדה 1946).

חוקה ומשטר: משפט, ע"ע מרצות, ברית ה- כ ל כ לה. התעשייה התפתחה מאד מאז מלה"ע II. היא

במלה"ע I נכבשה קורלאנד בידי הגרמנים (1915). אותה שנה הוקמו יחידות לטיות בצבא הרוסי. אחרי המהפכה הראי- שונה, הדמוקראטית, ברוסיה ב 1917, החליטה ועידה לטית שהתכנסה בפטרוגראד לתבוע אוטונומיה ללי מאוחדת במס- גרת המדינה הרוסית. חדשים אח"כ כבשו הגרמנים את ריגה (3.9.1917) והשתלטו למעשה על כל לי. בשלום ברסט- ליטובסק (ע"ע, עמ' 906) ויתרה רוסיה על לי לטובת גרמניה, חזו כינסה בריגה מועצה מקומית מורכבת מגרמנים ומעושי- דברם, במטרה לכוונן "דוכסות גדולה" שתכלול את לי ואת אסטוניה וששליטה יהיה קיסר גרמניה. "מועצה לאומית זמנית" של הלאומיים הלטים לא הורשתה לפעול. שבוע אחרי כניעת גרמניה הכריזה, "המועצה הלאומית הזמנית", בהנהגתו של אולמניס (ע"ע), על עצמאות לי. באמצע דצמבר פלש הצבא האדום ללי, וכבש בראשית יאנואר 1919 את ריגה. אולמניס וממשלתו נמלטו לליקסיה, שהוגנה בידי הצי הבריטי. צבא גרמני, בפיקודו של פון דר גולץ, כבש את ריגה מידי הצבא האדום והתקדם צפונה, אך הוכה ביוני בידי כוח אסטוני-לאטוני ואולמניס חזר לריגה. משלחת מעצמות "ההסכמה" למדינות הבאלטיות תבעה מהגרמנים להוציא את כוחותיהם מלי, אולם רוב כוחותיהם נשארו בארץ, בפיקודו של ההרפתקן הרוסי-גרמני ג'רמונט-אואלוב שטען כי הוא רוסי "לבן" הלוחם בקומוניסטים, וכבש את ריגה. לי הכריזה מלחמה על גרמניה, ובסיוע בריטי וצרפתי גרשה את הגרמנים. לאטגאליה, שהיתה עדיין בידי הצבא האדום, שוחררה בסיוע צבא פולני. ב 1920 עשתה לי שלום עם בריה"מ ועם גרמניה.

אסיפה מכוננת התכנסה ב 1920, וב 1922 נתקבלה חוקה שקבעה משטר רפובליקני ודמוקראטי, עם פארלאמנט (Saeim) בן 100 חברים. אולם המדינה החדשה נתקלה בבע- יות חמורות. במלה"ע I ובתהפוכות שפקדה אחרי המלחמה ירד מספר התושבים מ 2½ מיליונים ל 1½ מיליון. חלק גדול מתעשייתה הועבר בתקופת המלחמה לפנים רוסיה, משהו הגרמנים; לי נותקה מהשוק הרוסי הגדול; קרוב למחצית האדמות היו בידי הבארונים הגרמנים, ו ¼ מהאיכרים היו אריסים; כרבע מהתושבים היו בני מיעוטים שונים. נחקקו כמה חוקים אגראריים לחלוקת קרקעות לאיכרים, אולם הם לא פתרו כליל את הבעיה. בעיותיה החברתיות והכלכליות של לי השתקפו בריבוי מפלגות (ב 1931 היו 24 סיעות בפארלאמנט) ובאיי-ציבות מדינית. עליית הנאצים לשלטון בגרמניה גרמה להתפשטות הנאציות בקרב הגרמנים בלי, שדגלו בסיוע המדינות הבאלטיות לגרמניה. אולמניס אסר תנועה זו, ובתמיכת אירגון פאשיסטי לאטוני, "צלב הרעם" (Perkonkrust), פיזר את הפארלאמנט, ואסר את המפלגות. הוקם משטר "קורפואטיורי" (ע"ע איטליה, עמ' 756) ואולמניס היה לרודן.

את מדיניות החוץ של לי כיוון בשנותיה הראשונות זיגפריד מאירוביץ' (1887—1925), ממזא יהודי, שחתר לשיתוף-פעולה בין לי לבין אסטוניה וליטא. ב 1923 נכרתה ברית ידידות עם אסטוניה, וב 1934 — עם ליטא, ובכך קמה "ההסכמה הבאלטית". זו לא עמדה לשלשתן בברא המשבר. בחוזה הגרמני-סובייטי מיזם 23.8.1939 נקבע שלי תהיה בתחום ההשפעה הסובייטי, באוקטובר נאלצה לי לחתום על "ברית-הגנה" עם בריה"מ, שלפיה קיבלו הסובייטים בסיסים צבאיים בלי. ביוני 1940 האשימה בריה"מ את לי בכריתת

ב 1577 פלשו הרוסים לליווניה והשמו אותה, אולם ב 1582 נאלצו להכיר בשלטונה של פולניה שם. לשלטון זה בא הקץ ב 1621, כשפבש גוסטו I אדולף (ע"ע) את רוב הארץ. בשלטונה של שוודיה שיגשגה ליווניה היתה לאסם תבואה לשוודים, שהפקיעו את רוב האחוזה מידי הגרמנים ומסרו את קרקעו- תיהם לאיכרים המקומיים. ב 1681 בוטלה הצמיתות בליווניה; פארלאמנט מקומי, שהיה מורכב ברובו מגרמנים, ניסה למנוע את תיקוני השוודים, אולם הוא פוזר ב 1694, ובליווניה החלה לצמוח לאומיות לאטונית.

לעומת זאת נשמר הסדר החברתי והמעמדי הישן בדוכ- סות קורלאנד, והגרמנים הוסיפו לשעבד את הצמיתים הלאטי- וים. אעפ"כ שיגשגה גם קורלאנד, בייחוד בימיו של הדוכס יעקב (1642—1682), נכדו של גוטהארד קטלר. יעקב שקד על פיתוח הסחר של ארצו, הקים צי מסחרי וצי מלחמה, ורכש שתי מושבות (טובגו, 1645, ונמביה, 1651). אולם הדוכ- סות נפגעה מאד במלחמה בין שוודיה לבין פולניה ב 1655—1660, שנסתיימה בשלום אוליווה, אשר לפיו רק ¼ מהדוכסות נותרה בידי פולניה. במהלך מלחמה זו כבשו השוודים את ילגה (מיטאו) הברידה, בזוה ושבו את יעקב. הוא חזר לשלטונו בתום המלחמה.

לשיגשוגה של ליווניה בא הקץ ב"מלחמת הצפון" (1700—1721) שבסופה סופחה לרוסיה. הצאר פיטר I (ע"ע) החזיר למעמדם את הגרמנים, שתמכו בו נגד השוודים מנשליהם; הם קיבלו חזרה את אחוזותיהם, וכן התחייב פיטר לשמור על ההנהלה הגרמנית. החוקה הגרמנית וזכויות הכנסיה הלוטראנית בשטחים שכבש.

קורלאנד אף היא נכנסה לתחום ההשפעה הרוסי, כשאנה אינובנה (ע"ע), קרובתו של פיטר הגדול ואלמנתו של פרידריך וילהלם דוכס קורלאנד, נהיתה למעשה לשליטת הדוכסות. ב 1730 נהיתה אנה איוראנובנה לקיסרית רוסיה, וכשנכרתה שושלת הקטלרים מינתה את מאהבה ארנסט בירון לדוכס (1737). בחלוקה האחרונה של פולניה (1795) סופחה גם קורלאנד לרוסיה, ופטר, בנו של ארנסט בירון, הודח ממעמדו.

הצאר אלכסנדר I פולוביץ' (ע"ע) ביטל ב 1817 את צמיתות האיכרים בקורלאנד ושנתיים אח"כ גם בליווניה, אולם לא ניתנה קרקע לאיכרים הם הוסיפו לעבדה כאריסים, וכן נאסר עליהם לעבור לערים. רק עם ביטול הצמיתות ברוסיה ב 1861 (ע"ע אלכסנדר II גיקוליביץ', עמ' 661/2), ניתנה לאיכרים האפשרות לקנות את הקרקעות מהממשלה ומבעלי האחוזה הגרמנים, וכן הותר להם לעבור לערים ולרכוש לעצמם מקצוע. מבחינה חברתית הוסיפו הגרמנים להיות המעמד השליט, אולם אלכסנדר II ובנו אלכסנדר III אלכסנדרוביץ' (ע"ע) הנהיגו רפורמיקאציה של לי, השפעה הרוסית נהיתה לשפת-ההוראה בביה"ס. חוקה עירונית חדשה ב 1878 צימצמה את זכויותיהם של הגרמנים.

שיפור מעמדם הכלכלי של הלטים עורר תנועה לאומית בקרבם. תנועה זו, המכונה "הלטים הצעירים", צמחה בקרב האינטליגנציה, והחלה בתחיה ספרותית (ע' להלן, ספרות, עמ' 620), והצמיחה שאיפה לשלטון עצמי. במהפכת 1905 ברוסיה העלו הלטים לראשונה תביעה למדינה עצמאית. אותה שנה פרצו מהומות חמורות בלי נגד הרוסים הבארונים הגרמנים כאחד, אך מהומות אלו דוכאו ביד חזקה בידי המושל מלך-זאקומלסקי.

K. Mühlenbach – J. Endzelin, *Lettsch-deutsches: Milונים Wörterbuch*, 1-4, 1923–1932; A. Gutmanis, & al., *Latviešu-krievu vārdnīca skolām* (לירוסית לבח"ס), 1956. מ. א.ל.

ספרות. כבר במאה ה-13, עוד לפני שהלאטוים הצליחו לגבש יחידה מדינית עצמאית, הם הוכנעו על-ידי גרמנים, שהפיצו בקרבם את הנצרות באש ובחרב. השיעבוד מנע מן הלי' לפתח את ספרותם, פרט לספרות עממית עשירה מאד. שירים ואגדות עממיים שימשו מעין לא-אכזב לסופריה של לי', החל מן המאה ה-19. ראשיתה של הספרות בכתב — במאה ה-16. יוצריה, במשך כשלוש מאות שנים, היו כמעט אך ורק כמרים גרמנים, שכתבו בלי' כדי להפיץ את הרפור-מציה או להתנגד לה. ספרות זו היתה כולה דתית. השגה החשוב ביותר הוא תרגום ה"ברית החדשה" (1685) והתנ"ך כולו (1689) על-ידי הכומר הלותראני ארנסט גליק (1652–1705; Ernst Glück). רק ממחציתה השניה של המאה ה-17 התחילו להופיע סופרים ממוצא לאטווי; הראשון שבהם היה יאניס רייטרס (Jānis Reiters). ואולם יוצריה של הספרות החילונית הלאטוית, שתחילתה במאה ה-18, היו עדיין גרמנים: גוטהארד פרידריך שטנדר (G. F. Stender), ובנו אלכסנדר יוהאן. בין ההולכים בעקבותיהם היו כבר כמה לאטוים. שיריו של אינדריקיס "העיוור" (1783–1828; Indriķis), שלא ידע קרוא וכתוב, נרשמו על-ידי סופר לאטווי-גרמני ויצאו לאור ב-1806. בסוף המאה ה-18 וברא-שית ה-19 התחילו להופיע עתנים ראשונים בלי'. רעיונות השוויון, שחזרו ללאטויה בתקופת דהשכלה ובדור המהפכה הצרפתית, ואחר-כך גל הלאומיות, ששטף את אירופה בתקופה הרומאנטית, עוררו את הלאומיות הלי' וגרמו להתהוותה של ספרות מקורית, שואבת ממסורות עממיות עשירות. ב-1795 עברה הארץ לשלטון הרוסי וממילא פחתה השפעתם של הגרמנים ה"באלטיים". שיחורר האיכרים וזרימתם לערים נתנו לערים הלאטויות צביון לאומי יותר ועם עליית רמת ההשכלה תפסו המשכילים הלאטוים באמצע המאה ה-19 את מקומם של הגרמנים. בין ראשי הזרם הספרותי החדש, הרומאנטי-לאומי, יש להזכיר את יוריס אלונאנס (1832–1864; Juris Alunāns), מחברם של "שירים קטנים" (1856). הרבה תרם לשיגשוגו של הזרם החדש ולהפנייתו כלפי אוצרות הספרות-העממית קרישיאניס בארונס (1835–1923; Krišjānis Barons), שאסף והוציא לאור שמונה כרכים של שירי-עם. על יסודן של מסורות עממיות יצר אנדריס פומפורס (1841–1902; Andrejs Pumpurs) את האפוס הלאומי של העם הלאטווי — "קוסל-הדוב" ("Lāčplēsis"). ל"אבי התיאטרון הלאטווי" נחשב אדולפס אלונאנס (1848–1912; Ādolfis Alunāns) ואת הרומאן הראשון כתבו האחים קאוד-זיטס (Kaudzites): "ימיהם של המשגיחים" (1879). לראליזם של האחים קאודזיטס ודומיהם קמו בסוף המאה ה-19 וראשית ה-20 מתנגדים, ה"בארומאנטיים", ובראשם יאניס פליקשאנס, הידוע בכינויו רייניס (1865–1929; Jānis Pliekšāns, Rainis), אשתו אספאזיה (Aspazija) — היא אלוה רזנוברג (1868–1943; Elsa Rosenberg), רודולפס בלאומאניס (1863–1908; Rudolfs Blaumanis), ועוד. אחדים מאלה פעלו גם בימי עצמאותה של לי' (1918–1940), כשלצידם דור חדש של סופרים, שלי' העצמאית היתה בית-גידולם. ב-1940 סופחה לאטויה לבריה"מ וסיפוח זה גרם, ביחוד לאחר מלח"ע II, להגירתם של סופרים רבים, שהמשיכו ביצירתם בחו"ל.

בריה חשאית עם אסטוניה וליטא נגד הסובייטים, ודרשה הקמת "ממשלה יידידותית" לה. למחרת היום (16.6.1940) נכבשה לי', הוקמה ממשלה קומוניסטית ואולמאניס נאסר. נערכו בחירות לפארלאמנט, שבהן הותרה השתתפותה של רשימת הקומוניסטים בלבד, והפארלאמנט החדש החליט להסתפח לבריה"מ. ב-5.8.1940 אושר הסיפוח. השלטון הסובייטי הגלה כ-35,000 איש לסיביר ולרוסיה, הלאים את התעשייה והמסחר והחל בקולקטיביוואציה של החקלאות. ביולי 1941 כבשו הגרמנים את הארץ ונהנו מתמי-כתם של לאטוים רבים, ששיתפו אתם פעולה בייחוד בהש-פדת היהודים. לי' נהיתה ב-1942 לחלק מ"אוסטלאנד", שכללה גם את אסטוניה, ליטא ובילורוסיה. ב-1944 חזר הצבא האדום וכבש את הארץ. כ-70 אלף לאטוים נמלטו עם הצבא הגרמני הנסוג, ויותר ממאה אלף הוגלו בידי הסובייטים. ב-1949, כשהונהגה קולקטיביוואציה בלי', הוגלו עוד 70,000 איש. השלטון הסובייטי עודד התיישבות רוסיים בלי', ושיעור הלאט-וים בארצם ירד מ-77% לפני מלח"ע II ל-62% ב-1959.

A. Spekke, *History of L.*, 1951; A. Bilmanis, *A History of L.*, 1951; M. Hellmann, *Das Lettenland im Mittelalter*, 1954; E. E. Beļč-B. P. Puriņ, *Latvijaska CCR*, 1957; H. A. Grant Watson, *The Latvian Republic, 1918–1939*, 1965.

מ.

לשון וספרות. — הלשון הלאטוית (לי') שייכת לקבוצה המזרחית של הלשונות הבלטיות (ע"צ) ומדוברת בפיהם של פחות מ-2 מיליון נפש, רובם בשטחי הרפובליקה הלאטוית הסובייטית. אם כי נותרו בה, כבליטאית (ע"צ ליטא), תכונות הודראירוסיות ארכאיות רבות (בהגיוי ובמורפולוגיה), היא שונה משפת-האחות הליטאית (ליט'), בגלל העובדה, שעבר הרחק התיישבו אבותיהם של דוברי לי' בשטחים של דוברי דיאלקטים פיניים, ותשתית פינית זו חוללה בלי' שינויים אחרים המבדילים אותה מליטאית והם: (א) קביעת ההטעמה על ההברה הראשונה (אקצנט אינר-ציאלי בניגוד לחפשי בליטאית); (ב) מעחק ההגאים [š] ו[ž] ו[s] ו[z] כגון: vērsis (ש"ד) בליט' לעומת vērsis ("עגל") בליט'; zūoss ("אח") בליט' — žāsis בליט'; וכן [k] ו[g] לפני תנועות קדמיות ל[c] ול[dz] (דז), כגון piēci "חמש" בליט', לעומת penki בליט', dzimt "לדת" בליט', לעומת gimti בליט'.

הלי' הספרותית החלה להתהוות רק בראשית המאה ה-17 (הטכסט הלי' הכתוב הראשון ב-1585 [ע' להלן, ספרות]) והיא התקיימה התפתחה בצד הגרמנית שהיתה שפת התרבות בלאטויה מן המאה ה-13 עד מלח"ע I; מכאן השאי-לות הגרמניות הרבות באוצר המילים של הלי', שבחלקן סולקו עם התגברות המגמות הלאומיות-פוריסטיות. רק עם הקמתה של לאטויה העצמאית בתום מלח"ע I נתבסס ערכה של הלי' כלשון רשמית וכלשון ספרותית. בחקר הלשון הלי' זכויות רבות לי. אנדזלין (Endzelin), מחבר הדקדוק המדעי של השפה, חוקרים לאטוים, שגלו מרצונם עם סיפוח לאטויה לבריה"מ, ממשיכים בחקר לשונם במרכזי בלשנות בשוודיה ובאה"ב.

J. Endzelin, *Lettsche Grammatik*, 1922; id., *Lettsches Lesebuch*, 1922; id., *Latviešu valodu skānas un formas* ("הגאים וצורות של הלשון הלי'"), 1938, id., *Latviešu valodas gramatika*, 1951; E. Hanzenlverga — Šturma (ed.), *In honorem Endzelini* (במ"ם ספרייה לזכרו אנדזלין, במ"ם), 1960; (לאות לו 85 שנה, עם ביבלי' שלמה של עבודותיו

ועתנות היהודית החפשית תאסר קיומם של הארגונים הפוליטיים, פרט לאגודת ישראל, שמנהיגה, מ. דובצין, היה מקורב לאולקסיס (ע"ע) ולה נמסר הפיקוח על בתה"ס היהודים. עם זה הוגבר קצב נישולם הכלכלי של היהודים, ובנקים ומפעלי תעשייה שלהם הולאמו. עם הקמת השלטון הסובייטי חוסלו שרידי האוטונומיה היהודית ורבים מהעסק-נים היהודים נאסרו והוגלו.

השואה. רק כ-15,000 מתוך קרוב ל-95,000 היהודים שהיו בל' ערב השואה הצליחו להימלט לרוסיה בעת פלישת הגרמנים לבריה"מ. בתקופה זו הוגלו לסיביר יהודים אזרחי גר-מניה, ששהו בל' כפליטים. לריגה, בה התרכזה כמחצית האוכלו-סיה היהודית, בכנסו הגרמנים ב-1.7.41 הלטים נענו מיד לקריאתם ויצאו להיפרע מהיהודים, אותם זיהו כנרשאי השל-טון הקומניסטי השנאו עליהם. כ-8,000 יהודים נאסרו ע"י כופיות הפורעים, נלקחו להריגה אל יער ביקריניקי, ושם הומתו בשיטתיות. הלאסורים העלו באש לפחות 6 כתיבנסת, אחדים מהם על מתפלליהם. היהודים נצטוו לענוד טלאי צהוב, ומנת מותנם קוצצה. במשך כמה שבועות רוכזו כ-32,000 יהודי ריגה בפרוור קטן, שהפך לגטו (25.10.1941). מנתה מוצצת וקנים, אשר מחצית מתבריה השתייכו ללחמי מל-חמת עצמאות ל'.

ב-29.11.41 הועברו הצעירים לגטו הקטן, שהוקם יומיים קודם לכן, וכ-10,000 זקנים, נשים וטף נורו למוות ביער רומבולי שליד ריגה. שבע לאחר מכן נרצחו באותו אופן כ-17,000 יהודים נוספים, כולל חברי מועצת היהודים (וביניהם שמעון דובנוב [ע"ע]). עיקר הרצח ברצע בידי המשטרה הלאטחית, בפיקוד קצינים לאטחיים, עליהם ניצח איש ט.ס. משלוח של יהודים מגרמניה ומרכז אירופה הובא לל' בדצמ-בר 1941, חלק נטבח מיד, וחלק מהנותרים הוכנס לגטו ה"גדול" שנתרוקן. 4,500 יהודי ריגה שנותרו בגטו הקטן, ביניהם כ-300 נשים וכמה עשרות ילדים, הועסקו בעבודות-כפיה, בתנאי-חיים קשים ביותר, ולניהול חייהם הפנימיים הוקמה מחדש מועצת זקנים ומשטרה. מבחינה מנהלית היה גטו זה כפוף לשלטון האזרחי המקומי, ואילו הגטו הגדול — לגסטאפו. בין הגטאות לא היה קשר רשמי ולמעשה היה גם המגע בין תושביהם. יהודי הרייך ויהודי ריגה, רחף.

יהודי ל' הקימו, בגטו הקטן, תנועת התנגדות מתרתית, תוך ירכח בשאלה: האם להתנגד במקום, בשעת חיסול הגטו, או להילחם בשורות הפרטיזנים? בינתיים נרכש נשק והוחל באימני ירי. העניין נתגלה במקרה כאשר יצאו 11 איש מן הגטו, מזויינים במכונות ירייה, כדי להצטרף לפרטיזנים, ונהרגו בקרב עם מארב של הגסטאפו. בתגובה על כך נורו בגטו הקטן 150 איש. למרות זאת הוקמה מחדש תנועת ההתנגדות, ואף התרחבה, אך לאחר מכן נתגלו ע"י הגרמ-נים מצבורי הנשק ובונקרים סודיים, ומאות מחברי התנועה נאסרו. לאחר מיגור המתרת חוסל גטו ריגה לחלוטין: חלק נרצח וחלק הועבר למחנה הריכח בקייורוואלה, לשם הובאו גם שרידי הגטאות שבדונינסק וליפיה ויתר הקהילות. בערי השדה הקטנות חוסל היישוב היהודי עוד בחודשי יולי-אוגוסט 1941, בשריפה וביריות. המרצחים היו בעיקר כנר-פיות ה"פרקורוסט" ה"אייסארגי" הלטיות. עם התקרר הצבא האדום למרכז ל' פונו רוב היהודים ממתנה קייורוואלה לדציג, ומשם למחנה הריכח שטוטהף, ובמשך הזמן פוזרו יהודי ל' ביתר מחנות ההשמדה.

במולדתם הוכרזו הסופרים הלאטחיים לכתוב כרוח "הרא-ליזם הסוציאליסטי" ולשרת את התורה הקומניסטית. מסופ-רי לאטויה הקומניסטית זכה לפירוטום ניכר וליס לציס (ע"ע). כנגד המרכז בלאטויה הסובייטית קיים גם מרכז ספרותי חשוב בגולה הלאטחית.

ק. א. מנינג, הספרות הלאטחית (י. ת. שישלי, אנציקלופדיה לספרות כללית, תירגמה ט. נווה, 415—418, 1963; A. Aspel, *La Littérature lettone*, (Histoire des littératures, II, 1427—1437), 1957; "Очерк истории латышской советской литературы", 1957; (על גם סקירה); E. Blesse, *Die lettische Literatur* (Die Literaturen der Welt, 901—911), 1964.

י. א. ק.

יהודים. כשקמה מדינת ל' התגוררו בה שואת ממחצית היהודים שנמצאו בשטחיה לפני מלה"ע I; האחרים ברחו. או גורשו, לפני רוסיה. ב-1920 נמנו בל' 79,644 יהודים (כ-5% מכלל התושבים). עם שובם של חלק מהגולים עלה מספרם ב-1925 ל-95,675, אך ריבוי טבעי נמוך והגירה הביאו לירידתו האיטית של מספר שיא זה. ב-1935 היו בל' 93,479 יהודים (כ-4.8%). וכמחציתם התגוררו בריגה. יהודי ל' המעפריבית (קורלאנד) רכשו להם גם השכלה אירופית ודיברו גרמנית, אך יהודי מזרח ל' (לטגאליה) היוו חלק מן היהדות הליטאית-בילורוסית, ודיברו יידיש עממית ורוסית. הקהילות החשובות, מלבד בריגה, היו בדונינסק (ע"ע), ליפיה (ע"ע) — רוציצה (ע"ע) וילגה (ע"ע).

בתחילה חפסו היהודים מקום ניכר בשיקום כלכלת המדינה, במסחר, בתעשייה (במיוחד עיבוד העץ [נייר, גפ-רורים ועוד]), בירה, טבק ועורות, אריגים, טחנות קמח) ובבנקאות. אך לאחר מכן החל בדחיקתם מעמדותיהם. הי-סקרדות הממשלתית והציבורית נחסמה בפניהם. היהודים נאבקו על עמדותיהם, ובעזרת הג'וינט (ע"ע) פיתחו רשת של אגודות אשראי שיתופיות, שהקיפה ב-1931 למעלה מ-15,000 חברים.

ע"פ חוק האוטונומיה התרבותית למיעוטים, הוקמה רשת בת"ס בעברית וביידיש במעמד שווה לבת"ס ממשלתיים, ובהם למדו למעלה מ-80% מילדי ישראל. ב-1933 היו בל' 98 בת"ס יהודים יסודיים (כ-12,000 תלמידים), 221 תיכונים ומקצועיים (כ-2,300 תלמידים), מהם יידיים — בהשפעת ה"בונד", ומהם עבריים-חילוניים — בהשפעה ציונית, או דתיים — שהיו בהשפעת אגודת-ישראל המזרחי. כן הת-קיימו קורסים למורים ולגנות בעברית וביידיש, כמה ישיבות, קונסרוטוריון עממי ותיאטרון, התפתחה גם עת-רות יהודית ענפה. נציגיהן של המפלגות היהודיות השתתפו במועצה העממית עם קום המדינה, ואחרי-כן באספה המכר-גנת. פרופ' ט. מינץ, ששימש גם מבקר-המדינה, היה זמן-מה גם חבר הממשלה. בשנים 1922—1934 היו בפארלאמנט בל' (ה Sacim) 3—6 צירים יהודיים, מן הציצים הכלליים, צעירי-ציון, המזרחי, אגודת ישראל והבונד. צעירים רבים השתייכו למפלגה הקומניסטית, ואחרים — לתנועות-נוער ציוניות-חלוציות, הסתדרות, "החלץ" קיימה נקודות הכשרה. כ-5,000 יהודים עלו מל' לארץ-ישראל מאז 1919 ועד המל-חמה.

בראשית שנות ה-30 קמה בל' התנועה הפאשיסטית "פר-קונקרוסט" ("צלב הרעם", ר' לעיל, עמ' 618), שניהלה תעמולה אנטישמית ואירגנה הפגנות נגד היהודים. עם ההפי-כה הפאשיסטית ב-1934 בוטלה האוטונומיה התרבותית, חוסלה

אירופי, ומכאן שמוצאם היה ממיזוג בין פולשים — שאולי היו קרובים לעם נושא תרבות וילאנובה (צ"ע איטליה, עמ' 730/31) — לבין היישוב הקמאי שלא היה הודו-אירופי ושנקרא במסורת הרומית אבוריגינים (צ"ע) — כנראה ממשפחת הליגורים או הסיקולים.

שלא כסאבינים נהגו הל"ם לשרוף את מתיהם. הם ישבו כבר בתקופה קדומה בכפרי רועים מבוזרים (vici, oppida) בראשי הגבעות או במורדותיהן, אם לצורך הגנה או כדי לברוח מן הקדחת שהיתה נפוצה בביצות שבשפלה. גבולותיה של ל' בשפלה היו פרוצים, ולפיכך עמדו יישובי ההר תמיד על המשמר מפני פלישת עמים שכנים, התארגנו בבריתות של כפרים לתאום פעולות ההגנה, סביב מרכזי טולחן משותפים. במאה ה-7 היו בל' 47 קהילות כפריות (populi) ששמותיהן היו ידועים זמן רב אחרי שרובן חדלו להתקיים. לקהילות אלו היה מרכז פולחני בהר אלבאנוס ואל משותף, יופיטר לאטיאריס (Iuppiter Latiaris). בברית האלבאנית השתתפו גם שבצת הכפרים שעל גדות הטיבר, שהיו הגרעין הראשון של העיר רומא (Septimontium). הנהגת הברית היתה בידי אלבה לונגה (צ"ע) עד לחורבנה בידי המלך השלישי של רומא, טולוס הוסטיליוס. במחצית המאה ה-7 לפסה"נ. אחרי חורבנה של אלבה לונגה ירשה רומא את הנהגת הברית. לדברי המסורת הרומית בנה המלך טרויוס טוליוס (578—535 לפסה"נ) מקדש פדראטיוו לדיאנה על גבעת האונטינוס כמרכז פולחני חדש לכל הל"ם. כשבטלה ההגמוניה האטרוסקית בל' ואחרון הטרויקנים גורש מרומא (צ"ע טרויקנים) בסוף המאה ה-6. איבדה רומא את מעמדה ההגמוני בל', שהיה, כנראה, פרעלי-יוצא של ההשתלטות האטרוסקית. מאז ועד 338 לפסה"נ התקיימה ברית לאטינית אחרת, שלא כללה את רומא ואף התנגדה לה, ושהנהגתה היתה, כנראה, בידי טוסקולום (צ"ע). חברי ברית זו היו מתכנסים בחורשה שליד מקורות הנהר פרנטינה, שליד אלבה לונגה. היה להם מרכז פולחני משותף לאלה דיאנה ליד אריקיה. הם נהגו לבחור במפקד עליין (dictator latinus) לניהול מלחמותיהם המשותפות. הרומיים ניצחום בקרב ליד האגם רגילום (לפי המסורת—ב 496 לפסה"נ), אך נצחון זה לא היה מכריע כפי שתואר בהיסטוריוגרפיה הרומית המסורתית. לפי שאחריו נעשה חוזה בין רומא לבין הל"ם (foedus Cassianum על שמו של הקונסול הרומי שיוס אותו), הוא חוזה "בין שוים" (foedus aequum) שאינו מעיד על יתרון עמדתה של רומא. בחוזה זה הוסכם על עזרה הדדית במלחמות נגד שכנים, על חלוקת השלל ועל מגעים בענייני חוים פרטיים ומסחר. נראה שכבר בראשית המאה ה-5 נתנו הרומיים לל"ם שתי זכויות יסוד שבהן נבדלו מיתר בעלות בריתה של רומא: זכות מסחר (ius commercii) שאיפשרה שיפוט בדיני ממתות או ברומא או בעירו של הצד הלאטיני, וזכות נישואים (ius connubii), כלל, זכות חיתון באזרחי רומא, והכרה בצאצאים של נישואי מערכת ובזכויות הירר שה שלהם.

תנאי ברית קאסיוס היו הבסיס ליחסים שבין רומא לבין הל"ם עד למרד הלאטיני, שדוכא סופית ב 338 לפסה"נ. רומא פירקה את הברית הלאטינית וכתרה בריתות נפרדות עם כל עיר ועיר. רוב ערי ל' קיבלו אז מעמד של civitates sine suffragio, כלל, נתנו מזכיות של אזרחים רומיים בדיני ממתות ונישואים, אך ללא זכות הצבעה באסיפות העם הרומי.

עם השיחורה, נותרו בחיים במחנות-הריכוז בגרמניה כ-1,000 מיהודי ל', ובל' עצמה כ-150, שהצליחו להמלט ברוצח האחרון לפני הפינוי. רק כ-10% מכלל יהודי ל' נותרו בחיים — השיעור הנמוך ביותר בניצולי השואה. יש לציין גם את המספר הגדול של החיילים הקצינים היהודים ששרתו ביחידות סובייטיות, וברובם נפלו בקרבות הקשים.

מ. שאץ-אנין, די אידן אין לעטלאנד, 1924; י. מאריין, 15 יאר לעטלאנד, 1933; ב. אליאב — מ. בובה — א. קרמר, [עורכים], יהדות ל', תשי"ג; י. קאטלאן, געוועזען און ריגעזען געטא (פון לעצטען חורבן), 1946; M. Kaufmann, *Dies Ver-* nichtung der Juden Lettlands, 1947; I. Levinson, *The Untold Story*, 122-164, 1958; J. Silabredis — B. Arklāns, "Politikie beges" bez maskas, 1963; E. Avotius — J. Dzirkalis — V. Petersons, *Daugavas Vanagi, Who Are They?*, 1963.

ד. לו.

לוטוס, יוליוס פומפוניוס — Julius Pomponius Laet — tus (Leto) (1498—1428), הומאניסט איטלקי

ומייסד ה-אקאדמיה הרומית. יליד דרום-איטליה. כדי לשקוד על לימוד תרבות הזמן העתיק יצא ב-1450 לרומא, שם זכה תחום מחקר זה לעידוד ולתמיכה רבה מצד האפיפיור המלך-מד ניקולאס V. ברומא התמחה במקצועות ההומאניסטיים, ובעיקר בחקר השפה הלאטינית ושירתה. בהדרכתו של ההרמאניסט הנודע לורנצו נלה (צ"ע). ב-1465 נתמנה לפרופסור באוניברסיטה של רומא במקומו של ולה הורה שם את מקצועות הרטוריקה והשפה הלאטינית. הערצתו לעולם הרומי העתיק הגיעה לכדי כך שלא היסס להופיע להרצאותיו לבוש טוגה וסנדל-רצועות לרגליו.

יחד עם ידידים לדעה, ששינו את שמותיהם לשמות רומיים-פאגאניים, יסד ל' Accademia romana (אקאדמיה רומית), שהפכה להיות אגודה שנתכנסה לא רק כדי לדון באספקטים התרבותיים של העולם הרומי אלא גם כדי לקיים, בהנהגת ל', כ-פונטיפטס מפטימוס" (בלאט' — כהן גדול), פולחני מסורתי עתיקים שנגדו את רוח הכנסיה הנוצרית. חברי האגודה שדגו בחשאי בביצוע רפורמות פוליטיות-מהפכניות עוררו את חשדו של האפיפיור פאול II והושמו לזמן מה במאסר. רק עם עלייתו של סיפסטוס IV לכס האפיפיוריות (1471) זכתה ה-אקאדמיה הרומית לשוב לפעילותה הקרדמת. ל' פירסם מאמרים ומחקרים רבים על עתיקות רומא ותרבותה הוציא מהדורות בקרתיות של סופרים רומיים חשובים כחאר, פליניוס ועוד. לזכותו יש לזקוף גם את תחיית התיאטרון העתיק. ביזמתו הועלו על בימות רומא מחזות עתיקים שעוררו הדים חיוביים חכו לחיקוי בחצרות המושלים ברחבי איטליה.

V. Zabughin, *Giulio P. L.*, I-II, 1909-1910; M. Dietrich, *P. L.'s Wiedererweckung d. antiken Theaters* (Maske u. Kothurn, III), 1957.

ב. ד. ג.

לְפֹשׁ וְשָׁחִיזָה: צ"ע הַשְּׁחִיזָה; צ"ע יְהִלּוּם, עמ' 255.

לְטִיּוֹם (Latium; איטל' Lazio), לְטִינִים (Latini; ל"ם).

השטח שהיה מכונה בתקופה העתיקה ל' הלך והתרחב, עד שהקיף את כל הארץ שבין הטיבר והאניו מצפון, הרי טראקינה מדרום, מזרחה האפנינים ממזרח הים הטיריני ממערב. ראשית מושבם של הל"ם בל' היתה לאורך הטיבר. מצפון להם ישבו האטרוסקים, ממזרח — הסאבינים, האקוים, ההרניקים והמארטים, ומדרום — הוד-לסקים. שפתם (צ"ע לטינית, לשון), היא ממוצא הוד-

בסיגנון הכפרי הוואמאנטי של תנועת ה Arts and Crafts («אמנויות ואומנויות»). מאידך גיסא הושפע גם מהקלא-סיציזם האנגלי, כשהוא מהול במוטיבים אפייניים של «תחיית הבארזק», שנציגו האפייני ביצירתו הוא ביתו «התקוט» (Heathcote). באילקלי, מחוז יורקשייר (1906/7); אילו ב 1903 תיכנן בסיגנון נאו-גותי מנופח את שיחזור סירת לינדיספארן (Lindisfarne) בהולי אילנד, מחוז גורתמברלנד, וב 1909—1911 בסיגנון גותי-רומאנסקי — את כנסיית ג'וד הקדוש, בהמסטר גארדן, פרברה של לונדון. בסיגנון מונומנטאלי מסוואר הנציח ל' את עצמת האימפריה הבריטית בעיקר בבנייני הממשל ובית המשנה למלך בני-דלהי (מ 1913, והשלמו ב 1930). הוא גם תיכנן, ב 1918, את מצבת חללי המלחמה (Cenotaph) בנייטהול, לונדון; מצבת חיילי אלנבי, בכניסה לירושלים, היא העתק מוקטן ממנה.

L. Weaver, *Houses and Gardens by Sir E. L.*, 1925. C. Hussey, *Life* (Dict. of National Biography, 1959, 537 ff.), 1959.

לְטִינִי, בְּרוֹנְטוֹ — Brunetto Latini — (1220, פירנצה — 1294), סופר איטלקי. ל' הגולפי היה גולה בצרפת ב 1266—1266 (ע"ע גולפים וגיבלינים); עם שובו מילא תפקידים ציבוריים רבים וייצג את פירנצה בדיונים מדיניים חשובים. הוא מזכיר ב"קומדיה האלוהית" (XV, 31—96) של דאנטה והוא מן הבודדים שזכו לשבחיו. יוחסו לו יצירות רבות, אולם ברור ששלוש הן שלו: א) *La Rettorica* («אמנות הנאום») — עיבוד של 17 פרקים מתוך *De inventione* של קיקרו, בצירוף פרשנות עשירה. ב) *Li Livres dou Trésor* («ספרי-האוצר»), 1262—1266 — מעין אנציק-לופדיה היסטורית-מדעית, אותה חיבר ל' בצרפתית, שלדעתו היא שפה נעימה ונפוצה יותר מן האיטלקית; שאיפתו ביצירה זו היתה לספק את מכלול הידיעות שירש דורו, וממקורות רבים אסף חומר על נושאים כגון: הטבע, נפש האדם, תולדות הדת, היסטוריה כללית, פסיקה, גאוגרפיה, אסטרונומיה וכו'; עבודה זו עולה מכל הבחינות על טיפוס אנציקלופדיה (ע"ע, עמ' 628) שחבורו לפני-כן. «ספרי-האוצר» זכו להצלחה מרובה ואף קיימות מהם נוסחאות מחזורות שהיו קוראים בציבור; לנוסח טוסקאני עובדו לראשונה ב 1474. ג) *Il Tesoretto* («האוצר הקטן»), 1262— פואמה אלגורית-דידאקטית, בלתי-גמורה, חשובה כדוגמה ראשונה מסוג זה בספרות האיטלקית. יצירה זו היא חיקוי לחלקו הראשון של «רומאן-השושנה» מאת גיום מלוריס. — ל' הגיש את נושאו בצורה המצוינת, באחת הלשונות המוד-ברות, ובכך שימש כעק מורה-דרך לבאים אחריו.

A. D' Ancona, *Il Tesoro di B. L. versificato* (Atti Acc. Lincei, 285), 1888; L. F. Benedetto, *Il Roman de la Rose e la letteratura italiana*, 1910; E. Testa, *B. L.* (Rivista di sintesi letteraria, III, 79—93), 1937; F. J. Carmody, *B. L.'s Tresor. Latin Sources on Natural Science* (Speculum, XII, 359—366), 1937; G. Bertoni, *Il Duecento*, 1939; V. Cian, *Umanesimo e Rinascimento*, 1941.

מ. ל.

לְטִינִית, הלשון העיקרית בענף הלשונות האיטליות (ע"ע) של משפחת הלשונות ההודו-אירופיות (ע"ע). שמות הלשון: Latina (lingua) («לשון ל'»), sermo Latinus («דיבור לאטיני»), או Lingua Romana («לשון רומית»; והש' ירו' סוטה כ"א, ג'), sermo Romanus («דיבור רומי»). בלשונות המערב — Latein (isch), latin, —

ערים חשובות, כגון טיבור ופרנסטה, שמרו על אוטונומיה כבעלות בריתה של רומא.

במאה 3 לפסה"נ החל להשתרש המושג של ius Latii (זכויות הלי"ם), שכלל, נוסף על שתי זכויות היסוד של מסחר ונישואים, גם את זכות ההגירה (ius migrandi) לר"י מא וקבלת אזרחות מלאה בה. מושג זה בא לציין מתן זכויות אלו גם לקהילות וליחידים שאינם ל"ם. מושבה שהקימה רומא בקהילה בפני עצמה הקשורה עמה בברית מעין זו נקראה colonia latina (מושבה לאטינית), ובתקופת הקי-סרות היו בכל תחומה ערים בעלות ius latii maus או minus (זכויות הלי"ם במלואן או מקצתו). כנראה לפי הזכאים לאזר-חות רומית מלאה — כל חברי המועצה המקומית (decuriones) או רק נושאי המשרות. עבדים משוחררים בעלי זכויות אזרח מוגבלות נקראו Latini Iuniani (לפי Lex Iunia שהסדיר את מעמדם של המשוחררים מבחינת זכויותיהם האזרחיות). כך הפכה «הלאטיניות» ממושג אתני למושג בתחום המשפט האז-רחי. אחרי שכל תושבי איטליה קיבלו אזרחות רומית (90/89 לפסה"נ) היה «המעמד הלאטיני» קיים רק בפרובינציות. ל' באיטליה היה מאז למושג גאוגרפי, ומימי אוגוסטוס — גם מנהלי: Latium et Campania היה שמו של המחוז הראשון באיטליה של היום (Lazio) — איזור מנהלי במערב איטליה המרכזית המשתרע בכיוון צפון-מערב—דרום-מזרח לאורך הים הטיירני. במזרחו מתמשכים הרי האפנינים. הוא גובל בצפון-מערב בטוסקנה (ע"ע), בצפון באומבריה ובמארקה. במזרח הוא גובל באברוצי ומוליוה, ובדרום — בקמפניה (ע"ע). הגבול המערבי הוא הים הטיירני. מרכז האיזור הוא העיר רומא. השטח של ל' 17.203 קמ"ר, מספר התוש-4 כ מיליון (אומדן 1965).

K. J. Beloch, *Der stalsche Bund unter Roms Hegemonie*, 1880; M. Gelzer, "L" P-W XII, I, 1924; T. Ashby, *The Roman Campagna in Classical Times*, 1927; T. Frank, *An Economic History of Rome*, Ch. I-II, 1927; J. Whatmough, *The Foundations of Roman Italy*, 1937; A. N. Sherwin-White, *The Roman Citizenship*, 1939; G. De Sanctis, *Storia dei Romani*, I, Ch. VI, II, Ch. XV, 1956—1960; A. Alföldi, *Early Rome and the Latins*, 1965.

ד. אש. - מ.

לְטִימֶר, הֵיוּ — Hugh Latimer — (1485 [?] — 1555), איש כנסייה ורפורמאטור אנגלי. ל' למד בקימברג, נמשח לכהונה התפרסם במהרה כגדול המטיפים האנגלים בדורו. בדרשותיו תמך ברפורמאציה הפרוטסטאנטית ותקף עולות חברתיות. אחרי שפרץ הקרע בין המלך הנרי VIII (ע"ע) לבין האפיפיור, נתמנה ל' להגמון של וסטמר (1535), אולם משחזר המלך ואישר את ה«דוגמה» הקאתולית (1539), נאלץ להתפטר מכהונתו. בימי מלכותו של אדורד VI (ע"ע) נתמנה ל' למטיף החצר ופופולאריטתו הגיעה לשיאה. כשע-לתה מרי (ע"ע) למלוכה ב 1553 ודרשה לבטל את הפרוטס-טאנטיות, נאסר ל', ומסרוב להתכחש לאמתה הפרוטסטאנ-טית, נשרף ככופר.

H. S. Darby, *H. L.*, 1953.

לְטִינֶז, סר אֶדְוִין לַנְדְּסֵיר — Sir Edwin Landseer — Lutyens — (1869, לונדון — 1944, שם), ארכיטל אנגלי, מהמקובלים בדורו. ל' היה מממשיכי האקלקטיציזם הויקטוריאני ותנועות «התזוה» הסיגנות למיניהן. עם יצירותיו המוקדמות, שתוכננו ב 1898/9, נמנות חזירות

Latin. בלשונות שבתחום התרבות הביזאנטית („הרומית“) מסמנים שמות הלשון הגזורים מהשם „רומא“ דווקא את הלשון היוונית. בעוד שביוונית קלאסית βρωματικός הוא „ל“, מציינת המלה βρωματικός — ביוונית הביזנטית והחדשה את הלשון היוונית. בהשאלה מרעבר השם „לאטיני“ לעמים הדוברים לשונות יורשות של הל' (למשל „אמריקה הלאטינית“), ויש ניבים רומאניים (ע"ע רומנית, לשונות) הנקראים „ל“ (Ladino): (א) ניב רומאני המדובר באלפים; (ב) לשון היהודים הספרדיים (ע"ע לדינו).

מקורות. (א) תעודות מזנומנטאליות, ציבוריות ופרטיות (החל במאה ה-5 לפסה"ג [כתובת הפורום ברומא]) נשמרו בכל מקום שאליו התפשט שימוש הלשון בתקופות שונות. חלק מהכתובות הקדומות (כגון „חוק שנים-עשר הלאחזות“) לא נשמרו, אך נוסחו ידוע מסופרים קדמנים, שהעתיקו או ציטטו אותן, או מאוספיהם של חוקרים בתקופת הרומאניזם. — (ב) תעודות לא-ספרותיות ולא-מונומנטאליות: כתובות בצבע על קירות (graffiti, ע"ע גרפיטו), לוחות שעווה, פאפירוסים — כולם החל מן המאה ה-1 לסה"ג. — (ג) תעודות ספרותיות: פאפירוסים החל מן המאה ה-1 לסה"ג; כ"י אחרים שנשמרו בכל רחבי אירופה, בעיקר במזורים — הקדום שבהם מהמאה ה-4 לסה"ג. חלקם אבדו וידועים רק מדפוסים מהתחלת מלאכת הדפוס באירופה. הסכסכים הספרותיים — זמנם החל מן המאה ה-2 לפסה"ג, אך הם מכילים לעתים מובאות של קטעים שזמן היבורם מגיע עד למאה ה-5 לפסה"ג. — (ד) עדויות עקיפות: מלים שאולות ושמות ממוצא לאטיני שנקלטו בלשונות קדומות (ע"ע) וקלטיות (ע"ע), באלבאנית, בלשונות המזרח (ביניהן ארמית ועברית), שחשיבותן בעיקר להכרת מבטא הל' בתקופות שונות. — (ה) התומר הלשוני שבלשונות הרומניות (ע"ע) מאפשר לשחזר את מציאותם של נתונים לשוניים לאטיניים שאין להם עדות ישירה.

גבולות התפוצה. תיחומה הגאוגרפי של הל' היה שונה בתקופות שונות. מעיקרה היתה הל' לשונה של רומא העיר, השם ל' נקבע משהתפשטה על כל ערי לטיום (ע"ע) ודחקה את הניבים הכפריים שדוברו שם; בתחום איטליה התחרתה הל' זמן-מה באטרוסקית (ע"ע), זמן יותר ממושך — בניבים איטליים (ע"ע איטליות, לשונות), עד ללאטיניזאציה הגמורה של איטליה (ובכלל זה — איזורי ההתיישבות היווניים בדרום) במאה ה-1 לפסה"ג, היו איזורים מסרימים של איטליה דר-לשוניים. התפשטות הל' כלשוון מדינה וכאמצעי קומוניקציה בינלאומית מקבילה להתפשטות האימפריה הרומית, אלא שהל' לא השתלטה מעולם על איזורי הלשון היוונית (יוון-גופה והממלכות ההלניסטיות) ולא היתה בהם אלא לשון רשמית, שניה במעלה. — בשם ל' נקראו גם הניבים הלאטיניים העממיים שבתחום האימפריה הרומית, גם אחרי התפרדותה, עד להתגבשותן של הלשונות הספרותיות הרומאניות. הל' הספרותית שנהגה במאה ה-1 לפסה"ג קרויה „ל' קלאסית“. היא הלשון ששימשה אחר כך בעולם המערבי לצרכים תרבותיים שונים, ונקראת סתם „ל“ בשימוש התקופה הנוכחית.

על יחס הל' ללשונות האיטליות — ע"ע; על מעמדה במסגרת הלשונות ההדרואירופיות — ע"ע, עמ' 568. על הכתב הלאטיני — ע"ע כתב, וכן בערכים הדנים באותיות האלפבית השונות.

מבנה הל' הקלאסית ותכונותיה העיקריות:

(א) מערכת ההגאים מכילה שלוש פונמות תנועתיות, שעשויות להיות קצרות וארוכות: o, a, e — כגון במלים nectus, טחי, natus, נולד, notus, ידוע; ושני סונאנטים (ע"ע הדרואירופיות, לשונות, עמ' 569—570) u, i (ע"ע ה האות; י האות) — iustis, להלל, iunctus, לשרצים, iunctus (i לא-תנועתית, u תנועתית), קשור, uinctus (u לא-תנועתית, i תנועתית), כבול. כשרה של הל' הקלאסית ליצור דיפתונגים מצירוף תנועה וסונאנט מוגבל לעומת המצב בתקופה הארכאית: אין בה אלא au, ae, i, o. בטוף התקופה הקלאסית נבטלו אף הם, כש au עברה ל o, ae, i — e, ארבעת ההגיים ה„שוטפים“ וה„אנטיים“ (m, n, l, r) ממלאים תפקיד של עיצורים בלבד, העיצורים נבדלים — לפי מקום-החיתוך — לשפתיים, שתיים וחייכיים (pensura, שקילה, tensus, מתיתו, censura, חוות-דעת); לחייכיים גורל מיוחד: לפני u לא-תנועתית ממלאת q את מקומה של c [k] של מי' לעומת quis, מי'?, אך פיצולם של c, g ל [ç], [j] (לפני תנועות קדמיות) ול [g], [j] (בשאר המצבים) לא נעשה אלא במאה ה-5 לסה"ג בקירוב (ע"ע ג האות; כ האות; ק האות). לפי חיתוכם (מידת העצירה והקוליות) נחלקים העיצורים לסותמים-קוליים-חלשים (p, t, c), לסותמים לא-קוליים-חזקים (b, d, g) ולחוככים (f, s, h). אין צורות-עיצורים סופיים מלבד אלה המסתיימים ב s (אמנות, fons, מעין, uox, קול) ו-nt (הם נוחים).

הטעם (לחץ). בל' הקלאסית אין לטעם ערך מבחינ, שכן מקומו נקבע ע"י חלוקת ההגיים שבמלה: הטעם חל על ההגה התנועתית האחרון, שאינו בהברה הסוטית ושבינו לבין ההברה הסופית יחצוץ יסוד הגאי אחר לפחות:

Romá: nus Romá: nus, amó: enus, indig: nus (=: אורך), ולעומתם: fácinus (היסוד החוצץ מודגש בקו).

(ב) מערכת הצורות. חלוקת הצורות בל' לחל-קידיובר ומימצא הסוגים הדקדוקיים (הקאטגוריות, ע"ע דקדוק, עמ' 994—996) נחשבו במשך מאות שנים ל„טבעיים“ ו„בסיסיים“ במערכת לשון-האדם סתם, והמינות הדקדוקי המקובל בנוי במידה רבה על הקאטגוריות של הלשון הל' (ע"ע בלשונות, עמ' 961, 968), ויש שלשונות אירופיות התאימו באורח מלאכותי את אוצר צורותיהן להיצרכות הצורות שבל'.

לשמות-העצם שני מספרים (יחיד ודיבור) ושלוש מינים דקדוקיים („זכרי“, „נקבי“, „סתמי“). בדרך כלל ניתן ללמד על השתייכותו של שם-עצם לאחד המינים הדקדוקיים ע"פ סימני-הכר פורמאליים, שהם: (1) סופו (למשל: אם בסיוו של השם מסתיים בצורות-נטיותו ב a, אין השם סתמי: mensa, mensam, mensae, שולחן); (2) מספר הצורות של היחסות (למשל: שם-עצם בעל מספר מינימאלי [פחות מארבע] של צורות-נטיה הוא סתמי, בעל מספר מאפסימאלי — זכרי) (ר' טבלה בראש עמ' 629).

שם התואר מדרג (longus — ארוך, longior — ארוך ביחס, longissimus — ארוך ביותר), אך מלבד זאת הוא חסר קאטגוריות דקדוקיות משל עצמו; מאידך גיסא הוא מכיל בסופו יסוד שהופעתו מחוייבת ע"י תמלה

רא (שופ' יב, ו). עם התפשטותה מחוץ לאיטליה הושפעה הל' יותר ויותר מלשונות לא-איטליות, וכבר בראשית ימי הקיסרות ניכר גוון של „לי היספאנית“. בעוד שהלשון הספרותית היתה מוחסת ע"פ הנורמה הרומית-מטרו-פוליטאנית, התפתחה הלשון שבתעודות הלא-ספרותיות (כתובות וכיו"ב) באיזורי האימפריה — בכיתנים סר-טיים, כשתכונות לשון-המצע (הסובסטרט) קובעות את אופי הגוונים הפרובינציאליים השונים של הל'. כאשר הגיעו הגוונים האלה למעמד לשונות-מדינה ולשונות-שבכתב, נתייבבו הלשונות הרומאניות (ע"ע וע"ע אי-רופה, לשונות, עמ' 123). שירשו את מקומה של הל' (ר' להלן).

לי עממית (*sermo plebeius*) ול' קלאסית. עד לאמצע המאה ה-1 לפסה"ג לא התרחקה הכתיבה הספרותית מהלשון הנהוגה בחיי יום-יום. המיוחד לדיבור העממי (כגון בקומדיות של פלוטוס [ע"ע]) היה סיגנוני גרידא. אך מאז ועד למאה ה-4 לסה"ג פסק כליל השימוש בלשון העממית-המדוברת לצרכים ספרותיים, והחלה להתגבש לשון ספרותית שהלכה והתרחקה מן הלשון העממית. באותה תקופה מעידות על תופעות הל' המדוברת רק תעודות לא-ספרותיות ולא-ציבוריות (כתובות, גראפיטים [ר' לעיל, עמ' 627], הטורים של „אל תאמר“ באספי „שיבושילשון ותיקתם“, וכיו"ב). קביעתן (ר' לעיל, עמ' 630) של נורמות לל' הספרותית-הקלאסית היא, כנראה, תוצאה של השפעה יונית להלכה ולמעשה ושל כניעה לתאוריות לשוניות של היוונים; לעומת זאת לא היתה הל' העממית המדוברת כפופה לכללי התחביר שצוינו לעיל (עמ' 630/31) כמיוחדים לל' הקלאסית. רק החל מן המאה ה-4 שוב חוברו כתבים שלשונם אינה מוחסת לחלוטין ע"פ כללי הל' הקלאסית. אך מעטים מאוד מהם הגיעו לידנו (העיקריים: *Peregrinatio Aetheriae ad loca sancta Mulomedicina Chironis*; [עלייתה לרגל של את-ריה למקומות הקדושים]; [רפואת הפרדות לכירון]). הל' העממית המאוחרת שב-כתבים אלו היא בחינת המשך ישיר של הל' הקדם-קלאסית והתפתחה במקביל ללשון הקלאסית, אשר האפילה עליה. התופעות העיקריות של הל' העממית: היערכות חרשה של מערכת העיצורים (בגיוונים שונים לפי האיזורים — ומכאן נקודות-מצא שונות ללשונות הרומאניות השונות); ביטול הבדלי-אורך בתנועות — ומכאן שינוי מקום הטעם (ר' לעיל, עמ' 628); שינויים במין הדקדוקי (בייחוד הימנעות רבה מן השימוש במין הסתמי); חידוש מערכת הכינויים ושיתוח כינוי-מידע (תיות, *article*); השימוש בפעלי-עזר (בעיקר *have*—*habere*) — ליצירת צורות מורכבות של הפרעל (ע"ע הדראירופיות, לשונות, עמ' 576); שימוש רב באמצעי-ביטור שונים להבעת הבדלי-משמעות שהיו טמונים קודם לכן בנטיה באמצעות סיומים; מלות-יחס באות בצד סיומי-נטיה (*ad*, ל' כסימן שווה-ערך לסיום הדאטיוס הקלאסי, *de*, מ', של' בתפקידו של הגניטיבוס, וכיו"ב); מכאן שסיומי-הנטיה שבתעודות הכתובות ל-עממית אבדה להם ממשותם ההגאית. בצורתה העממית הפכה הל' יותר ויותר ללשון ללא נטיה סיומית, כלשונות הרומאניות שהתפתחו ממנה.

ל' יהודית ול' נוצרית מקודן בשימוש הל' בחיים הדתיים; הן מבוססות על ל' עממית מאוחרת, אולם

הבדלה בין אחי משפטים לבין שיעבוד משפט לחברו: *rogo: quis es?* „אני שואל: מי אתה?“ (*indicativus*); דרך החיזוי לעומת *rogo, quissis* „אני שואל מי אתה?“ (*coniunctivus*, דרך השיעבוד). (2) הבדלת יחסי-זמן בין תכני הפעלים שבמסגרת משפט מורכב (*consecutio temporum*, עקיבת זמנים): *quis esset rogavit* — „הוא שאל, מי זה היה“ (בזמן השאלה) לעומת *quis fuisset rogavit* „הוא שאל מי זה היה“ (בזמן שקדם לשאלה). — (ד) אוצר המלים בל' הוא הודראירופי בעיקרו (ע"ע הדראירופיות, לשונות, עמ' 571—572), אולם אחוז ניכר של מלים חסר תיקבולות בלשונות אחרות, ואף לא ניתן לקבוע את שאילתן מלשון אחרת (כגון *aurum*, זהב, *uacca*, פרה; *ursus*, דוב; *bonus*, טוב; ועוד). חלק מהמלים ההודראירופיות שבל' שאלות מניבים איטליים אחרים: *bos*, פר(ה); *lupus*, זאב; *rufus*, אדום; (לעומתה *ruber* — מלה ל' ממש), ועוד. ממרצא אטרוסקי הן מלים משטחית-תרבות מסויימים (*histrio*, שחקן; *persona*, מסכה, דמות; *fenestra*, חלון) וחלקם המכריע של שמות-המשפחה וכינויי-האנשים הרומאים *Tarquinius, Remus, Caelius* (ועוד); ממוצא קלטי הן בראש וראשונה מלים מתחום המל-חמה והתחבורה (כגון *carrus*, מרכבה; *lanca*, חנית). יסודות יווניים באים בשלוש שכבות: כשאלות למדניות בספרות הקלאסית, כמלים יווניות בטכסטים שחברו ע"פ מקור יוני ושאלות קדומות בשטחית-תרבות ידועים, הבאות מהמתיישבים היווניים של דרום-איטליה (כגון *scaena* סצינה; *ampulla* [מ *amphora*, יו' *ἀμφορεύς*, צלחית; *nauta*, ספן), ובכלל זה מלים שמקורן הראשון בלשונות יס-תיכוניות אחרות — ואף שמיות (*cadus*, כד; *taurus*, שור; ועוד). לאלה מצטרפים תרגומי-שאלה בלשון הכתיבה העיונית (כגון *qualitas*, איכות; ע"פ *ποιότης*) או הטבעת-משמעות ע"פ הדוגמה היוונית (*na-tura*, לידה; *φύσις* = טבע), שאילה ישירה של מלים שמיות לל' מצומצמת בל' הקלאסית; יש ביטויים שמקורם במגע עם הפונים בזמן המלחמות הפוניות (הידרעה מכולן *ave* [פונית: חוה], חיה! שלום לך!). השכבה העיקרית של מלים עבריות-ארמיות לא הגיעה אל הל' אלא עם הנצרות (ר' להלן, עמ' 632/3).

תולדות הל' — להגים. מעולם לא חל בל' תהליך התגבשות של לשון כללית מתוך להגים מקומיים (כמו, למשל, ביונית, ע"ע, עמ' 529). תולדות הל' הן שרשרת תהליכים של השתלטות כלשון (כניב מקומי, ומאוחר יותר — איזורי) שהובאה ועלתה על שטחי לשונות אחרות, שלא היו קרובות לה. הלהגים שעליהם „התיישה“ הל' שימשו בקביעות כ„מצע“ (סובסטרט) לה, ומהם נספגו לתוכה יסודות שונים. ע"י כך נוצרו גוני-לשון מקומיים, כעין ניבים, הנבדלים זה מזה ע"י שרידי תופעות לשוניות שבלהגים שקדמו לל'. במאות ה-2 וה-1 לפסה"ג ניכרות תופעות אלה בכתובות באיזורי איטליה השונים, ויש לחשוב, שאף היסודות הדיאלקטיים הקיימים כיום באיטלקית והמקבילים לתופעות אטרוסקיות, אינם אלא שרידים של אטרוסקיזמים שהשפיעו על הגון המקומי של הל'. על רגישותו של הדובר הרומי העירוני להבדלים כאלה מעיד סיפור משנת 302 לפסה"ג (ליוזוס, ספר י', פרק 4, סעיף 5) הדומה לסיפור על ה„שבולת“ במק-

יותר ויותר התקרבו בכתיבה לדוגמת ה' הקלאסית. ע"י כך טשטשו ההבדלים האיזוריים של ה' הבינונית ונצורה לשון-תקשורת בינלאומית. עם זאת הצטמצם השימוש ב' לתחומי-תרבות רמי-מעלה בלבד, שבהם לא חדרה עדיין לשון-העם הרומאנית. ה' נעשתה ללשון הלמדנות של אירופה (ע"ע אוניורסיטה, 926).

השימוש המאוחר ב' גם אחרי התגבשות הלשונות הרומאניות כלשונות ספרותיות הוסיפה ה' לשמש בספרות היפה (גם בשירה), ואף אחרי תקופת הרנסנס, שבה הוחזרה לצורתה הקלאסית. נכתבו בה כמעט כל חיבורי הספרות העיונית (ע"ע לטינית, ספרות ביה"ב) והתעודות המשפטיות והמדיניות באירופה. עד למאה ה-17 היתה ה' לשון הדיפלומטיה (ע"ע, עמ' 543), ועד המאה ה-19 — לשון הדיון האקדמי (ואף הפארלאמנטארי — בהונגאריה). עד סוף אותה המאה נכתבו בה כתבי-מדע בכל השטחים. עד היום היא לשונה הרשמית של הכנסייה הקתולית, אף כי בשנים האחרונות התערער מעמדה במקצת. עם הרשות שניתנה מטעם האפיפיור לנהל את טקס התפילה גם בלשונות אחרות. בתקופת הרפורמציה (ע"ע) היה ביטול ה' כלשון הפולחן אחד ממוקדי הוויכוח. שהביא-בסופו של דבר לפי-לוג בכנסייה הרומית-קתולית (ע"ע כנסייה; פרוטסטנט-טיזם). — הוואטיקאן יום תנועה להפצת הידיעה החיה של ל' ולהתאמתה לשימוש המודרני (קביעת מונחים חדשים וכו', ספרות ל' לנוער); עתונו הרשמי הוא בל': Acta Apostolicae Sedis («רשומות כס האפיפיור»).

יסודות לאטיניים בלשונות אחרות. מספר המלים השאלות מל' ללשונות אחרות גדול מאד. יש להבדיל בין שאלות שנעשו בזמן שהל' עדיין היתה חיה ומדוברת ובין השאלות בתקופה מאוחרת. מלשון-ההשכלה. יש שאותה המלה ה' עצמה חדרה לאותה הלשון פעמיים; למשל: המלה census חדרה מהל' החיה לארמית בצורת קנס, ומלשון-ההשכלה ה' לעבר' החדשה בצורת צנווס; וכן מקרים דומים רבים בלשונות אירופיות (אנגל' debt וdebit מל' debitum), ובייחוד בלשונות הרומאניות (למשל rationem וdebitum). סיפקה לצרפ' את הצורה raison כמלה מורשת וrationem כמלת-השכלה שאולה). — היסוד המלני הלאסטי במשנה ובתלמודים קטן הרבה יותר מהיווני. כאן יש להזכיר מלים כגון פגיון (pugionem); נ(ו)קניק (luca-nica); קרון (carrum); גרדום (gradum); קומקום (cu-cuma), ועוד.

לשון ההשכלה ה' בתרבות המערבית. אצ"פ שהל' חדלה לשמש אמצעי-קומתיקאציה, הטביעו יסודות תיה המורפולוגיים חותם של קבע בדרכי לשונם של המשכילים בעולם המערבי כולו. צודני-הגוירה הלאטיניים (ר' לעיל, עמ' 629/30) בצרופים מסוימים עם צורגים ממוצא יווני (למשל anti-ismus) מאפשרים לא רק יצירת מערכות-מינוח חדשות מובנות לכל, אלא גם משמשים אמצעי לקראת בסיס משותף לחלוקה קאטגוריאליה ולקביעת מושגים בכל לשונות המערב.

לפי דוגמת מלים בעלות דרכי-צורה לאטיניות הולכים ונוצרים בלשונות שונות מונחים מקצועיים חדשים בעלי יסודות מורפולוגיים מקוריים, כגון, בעברית החדשה: בינלאומי — inter-national; על-לאומי — super-national; על-אנושי — super-human; תת-קרקעי — sub-terrestrial.

הטכסטים הכתובים בהן שומרים על צורות-נטיה של ה' הקלאסית. הטכסט הלאטיני-נוצרי הקרוב ביותר ל' העממית הוא ה Peregrinatio (ר' לעיל, עמ' 632). ה' הנוצרית-הכנסייתית של יה"ב מיוסדת על לשונם של הסופרים הנוצרים הראשונים (טרטולינוס [ע"ע], היאורנימוס [ע"ע], אוגוסטינוס [ע"ע]), ובמידה רבה על תרגומי כתבי-הקודש. סימני ייחודה של ה' היהודית-נוצרית: (1) העתקת מלשון המקור של כתבי-הקודש: מלים עבריות ואר-מיות (abbas — ראש מנזר, alleluia cherub); הטבעת-משמעות חדשה: iubilare, שנת-יובל', (בצידה של iubilare הלאטיני-המקורי, צהל'); תרגומי-שאלות: uisitare [בקר'] ייסר' (ע"פ, פקוד'), anima, נפש', בן-אדם'; omnis (כל'), שום'; שאלות דקדוקיות caela (צורת ריבוי), שמיים'; צרף צורות-פעול שמניות (גרונדיוום) לאותו הפועל עצמו בצורה פעלית (פועל נטוי): sciendo scies (בידעך תדע') כחוקי לתיבה העברית «ידוע תדע'» — (2) צימצומי משמעות ובידולי משמעות בתחום הפולחן: ecclesia, כנס' יוחד לכנס עובדי האלוהים, כנסייה; angelus מיוז, αγελαος, מלאך' (שליח סתם), למלאך אלהים'; presbyter, זקן', לזקן העדה, כהן'; praedicare, הכרז', להטף' (מכאן אנגל' preach, גרמ' predigen). עם זאת משמשים הכתבים החדשים הקדומים מקור חשוב לתופעות של ל' עממית כללית. שאין עדות אחרת עליהן; חשוב בנידון זה הוא התרגום הבלתי-קאנטי של כתבי-הקודש (Italia או Vetus Latina [ע"ע מקרא, תרגומים]) שהוא קדום מה Vulgata הרשמית ונשתמר רק בקטעים. נוסח זה, או דומה לו, היה מקובל גם בקהילות יהודיות (ע"ע אירופה, עמ' 81), ודרכי-ביטוי המתגלים בו נשמרים תכופות בגוונים היהודיים של נביים רומאניים (ע"ע לדינו).

ל' בינונית (ל' של יה"ב). לשון כתובה, הקרובה במהותה ל' הנוצרית, הוסיפה להתקיים ביציבות יחסית (אך בגיוונים מקומיים מסוימים) בכל תחומי האימ-פריה הרומית גם אחרי התפוררותה (ע"ע אירופה, עמ' 143); התפתחותן של לשונות-הדיבור הלאטיניות היתה מגוונת הרבה יותר, וההבדלים האיזוריים גדלו והלכו. כניסתן של צורות-הלשון העממיות הללו לשימוש בכתב ציינה את ראשית הופעתן המתועדת של הלשונות הרומאניות. זמנו של מאורע זה שונה בארצות השונות וחל בכל ארץ עם השתד-רותו של העם הדובר לשון רומאנית-לאטינית משלטתו המדינית של יסוד לא רומאני: במאה ה-9 בצרפת (ע"ע: גליה עמ' 858; צרפתית), במאה ה-10 באיטליה (ע"ע איטליה 765—766) במאה ה-10 בקאסטיליה, במאה ה-12 בקאטאלוניה ופורטוגל (ע"ע), ואילו ברומניה (ע"ע רומנית, לשון), שנכנסה בינתיים לתחום התרבות הסלא-ונית, רק במאה ה-16. אולם עד המאה ה-13 הוסיפו להתייחס אל הלהגים הרומאניים כאל צורה עממית נחותה של ה'. המייחד את ה' הבינונית הוא המשכת השימוש בצורות המורפולוגיות שאבד עליהן כלה בלשון החיה, אע"פ שבעת ובעת אחת הופיעו בה אמצעי-היטיי שבאו ב' העממית במקום הנטיות (ר' לעיל, עמ' 632); משום כך זהה התפתחות ה' של יה"ב, מרוב הבחינות, לזו של הלהגים הרומאניים הקדומים. עם יצירת הלשונות הרומא-ניות הכתובות בארצות שונות לא נחשבה עוד ה' כעין רומאנית צהה', והשתרשה ההכרה במהותה האמיתית.

לעז [=יוונית], לומר, דומי לקרב, סרסי [=ארמי] לאיליא (=לקינה), עברי לדיבור (ירד/מג/א/ט).

חז"ל, שלא ידעו יפה את הדקדוק היווני ולא הכירו, כנראה, כלל את ספרותה מפלי ראשון. ידעו עוד פחות את הדקדוק הלטיני הספרות הרומית. חכמי א"י גם לא ידעו ברובם לדבר ל', חוץ ממצטים המקורבים לשלטנות.

S. Krauss, *Griechische und lateinische Lehnwörter im Talmud, Midrasch, und Targum*, I-II, 1898/9; S. Lieberman, *Hellenism in Jewish Palestine*, 17, 1950 — עברית [ע"י — א. א. הלוי]: יונית ויוונית בארץ-ישראל, 161/2, תשכ"ב.

מ. ד. ה.

לְטִינִית, סְפָרוֹת. — הספרות הלאטינית של תקופת הרפור בליקה והקיסרות הרומית מעושה נשתמר רובה

אבד. מספרם של הסופרים המשוררים שכל יצירותיהם, או לפחות יצירות שלמות שלהם, מצויות ביננו קטן פי כמה ממספר הסופרים המשוררים ששמותיהם חמנם ידועים בעוד שיצירותיהם אבדו כליל או שרדו מהן קטעים בלבד, והן נשתמרו כליקוטים באתולוגיות וכמובאות בספרי אחרים. ידועים לנו, למשל, שמותיהם של עשרות נאמים, ובכללם נאמים מפורסמים בשעתם, שקדמו לקיקרו, ואחרים שהיו בני זמנו, אבל אין ביננו אפילו נאום שלם אחד מכל נאומי הם שיצאו לאור בשעתם. וכן אין ביננו אפילו ספר שלם אחד מכל ההיסטוריוגרפיה האנאליסטית שלפני ליוויס, ואף לא ספר אחד של משפטן רומי מתקופת הרפובליקה ותקופת הקיסרות הקדומה עד סוף המאה ה-2 לסה"נ. בכלל הסופרים המשוררים שכתביהם ידועים לנו מתוך שרידים או עדיית חיצוניות בלבד מצויים גם יוצרים שהיו בעיני הרומאים עצמם אבות ספרותם. לפני עדיית הקדמונים — הטביעו את חותמם על אפים של סוגים ספרותיים, כגון אגנוס (ר' להלן), אבי האפוס ההיסטורי, או לוקיליט (ר' להלן), אבי הסאטירה הפיוטית, או קאטו הזקן (ר' להלן), אבי ההיסטוריוגרפיה הלאטינית. על אף המקריות המצויה כאן לפעמים, השתמרותם או כלייתם של ספרים משקפת, בדרך כלל, את יחסם של הבריות לספרים הללו. ספרים שחדלו לקראם, חדלו גם להעתיקם וממילא נידונו לכליה, בעוד שספרים שנקראו והעתקו סיכויי השתמרותם גדלו עם כל העתק נוסף. שום ספר לאטיני שלם לא הגיע לידינו בהעתק שזמנו לפני הקיסרות המאוחרת. מכאן שהספרים המצויים ביננו הם אותם הספרים שנמצאו להם קוראים ומעתיקים בשלהי העת העתיקה ובימי הביניים.

השתמרותה של הס' הלי האילית בעולם הנוצרי היא עצמה פרשה בתולדות הספרות ובתולדות התרבות בכלל. כאן לא נציין אלא זאת שבגלל מצב השתמרותה הלקוי לא תמיד ניתן לנו להכיר במחזיק את מהלך התפתחותה של הס' הלי לסוגיה, אף קשה להעריך נכונה את מידת המקריות הן של יוצריה, כל אחד בפני עצמו, והן שלה כולה בכללותה.

הס' הלי האמנותית היא הספרות הראשונה באירופה ששירתה לא צמחה צמיחה אורגנית מתוך יסודות עממיים קדם-אמנותיים אלא נוצרה מתוך הסתגלות מודעת לספרות יחז. מצד זה, תאריך קובע תקופה בס' הלי הוא שנת 240 לפסה"נ, שבה הוצג ברומי לראשונה מחזה יוני בעיבוד לאטיני של ליוויס אנדרוניקוס (ע"ע) בזמן חגי-גות-הנצחון, לאחר מלחמת הפוגים הראשונה.

מתקופת ההתחלות הקדם-ספרותיות — עד למחצית השניה של המאה ה-3 לפסה"נ — נותרו אך שרידים

טרום-מלחמתי או קדם-מלחמתי — pre-war; בתר-מקראי או אחר-מקראי — post-biblical.

בכך היתה הלי (בצדה של היוונית) לאחד היסודות החשובים ביותר של הציוויליזציה המערבית היא קרובה למעשה יותר מכל לשון אחרת למעמד של לשון בינלאומית.

סקירה כללית: L. R. Palmer, *The L. Language*, 1954. ספר יד דקדוק: ח. ב. רחון, יסודות הלשון הרומית, א-ב; F. Sommer, *Handbuch der lateinischen Schiich-Schreibung und Formenlehre*, 1914; R. G. Kent, *The Sounds of L.*, 1945; id., *The Forms of L.*, 1946; A. Ernout — F. Thomas, *Syntaxe latine*, 1953; A. Ernout, *Morphologie historique du L.*, 1953; R. Kuhner — C. Stegmann — A. Thierfelder, *Ausführliche Grammatik der lateinischen Sprache. Satzlehre*, I-II, 1962; M. Leumann — J. B. Hofmann — A. Szantyr, *Lateinische Grammatik*, I-II, 1963-65. מילוניים: C. T. Lewis — C. Short, *A L. Dictionary*, 1880; Du Cange, *Glossarium mediae et infimae latinitatis*, 1883-87; *Thesaurus linguae Latinae*, 1900 sqq. (הדפסה אחרונה 1962); A. Walde — J. B. Hofmann, *Lateinisches etymologisches Wörterbuch*, I-II, 1938 — 1954; A. Souter, *A Glossary of Later L. to 600 A. D.*, 1949; A. Ernout — A. Meillet, *Dictionnaire étymologique de la langue latine*, 1951; J. F. Niermeyer, *Mediae latinitatis lexicon minus*, 1954 sqq.

תולדות הלשון: מ.ד.א. קאטו, התרגום היהודי של המקרא ל' וחיבורו לחקר התרגומים היוניים והארמיים (ספר יחזן לוי, 172-161), ש"ט; E. Lofstedt, *Beiträge zur Kenntnis der späteren Latinität*, 1907, id., *Philologischer Kommentar zur Peregrinatio Aetheriae*, 1911; id., *Syntactica*, I-II, 1942; K. Strecker, *Einführung in das Mittelalter*, 1939; P. van de Woestijne, *Introduction à l'étude du L. médiéval*, 1948; I. B. Hofmann, *Lateinische Umgangssprache*, 1936; A. Meillet, *Esquisse d'une histoire de la langue latine*, 1948; J. Marouzeau, *Quelques aspects de la formation du L. littéraire*, 1949; W. von Wartburg, *Die Ausgliederung der romanischen Sprachräume*, 1950; C. Mohrmann, *L. vulgaire, l. des chrétiens, l. médiéval*, 1955.

כתבי-עת: A. H. N. — *Archiv für lateinische Lexikographie*, 1884-1908; *Glotta*, 1909 sqq; *Revue des Études latines*, 1923 sqq.

ח. ה.

מקומה של הלשון הלי בספרות חז"ל (כ-300 מלים), קטן בהרבה מזה של היוונית (כ-2,500 מלים [וע"ע יונית, עמ' 535/6]), שהיתה לשון-הדיבור העיקרית בין יהודים ונכרים, ועפ"ר אף לשון האדמיניסטרציה בחלקה המזרחי של האימפריה הרומית, לרבות א"י. הרבה מן המלים הלטיניות בספרות חז"ל נכנסו לעברית דרך קבע כגון: דימוס (dimissus), כלונס (columna), לבלר (libellarius), מוניטיון (moneta), מוקיון (maccus), מקטורן (amicto-rium), סימסה (semita), קלגס (caliga), פגיון (pugio), פמליה (familia), פרגוד (paragauda), קרוץ (carrum), קרקס (circus) ועוד. הרבה מלים באו לחז"ל מהלי דרך היוונית, כגון אספקלריה, ארנונה, טירחן, טרקלין, ספסל, קולמוס, קומקום, קנס ועוד. פעם אחת נמצא בספרות חז"ל משפט שלם בל': "ביבי דומיני אמפורטור" — Vive domine imperator — (יחי אדוני האימפרטור; איכ"ר, א' ה', לפי גירסת הערוך, ע' דומיני; והשר אדרין, גר"ב, ר'). המלים השאלות באות, בעיקר, מתחומי-חיים אלו: מדיניות, מנהל ומשפט; מלחמה וצבא; ים, ספנות ודיג; שעשוע ובידור; מטחר; מלבושים ותכשיטים ושמות כלים. חוץ משלושת האחרונים, אפייניים כל התחומים הללו ביותר לעולם הרומי. בולט כאן — לעומת המלים השאלות מיוונית — העדרן של מלים מתחומי הדת, האמונה והאמונה, ומיעוטן של מלים מתחומי הספרות והמדעים. חז"ל עצמם הדגישו כי: ארבעה לשונות נאים שישתמש בהן העולם, ואלו הן:

אדרבה, שמו של המחזה המקורי ושם מחברו צוינו לפעמים בפרולוג. את מעשהו של המעבר מצינינים על ידי הפועל *vertere* שמשמעו לסובב או לתרגם. אבל המעבר עצמו נקרא *poeta* (= משורר), המחזה המעובד הוא קניינו הרחני. מכל הספרות הזאת לא הגיעו לידנו בשלמות אלא עשרים קומדיות של פלאוטוס ושש קומדיות של טרנטיוס, כולן עיבודים חפשיים פחות או יותר של קומדיות יחניות של מננדרוס, דיעלוס, פילמוך, אפולודורוס (ע' ערכיהם). פלאוטוס מצטיין בעליצותו, בלשנתו התוססת, בעושר משקליו. במחזור תיו מצוי אלמנט בולט של זימרה בגוף העלילה. טרנטיוס מעורף יותר, לשונו צחה ומאופקת. מננדרוס שימש לו דוגמה מובהקת, אבל למדרגתו לא הגיע. יוליוס קיסר הגדירו כ"מננדר פלגיגוסא" (*dimidiatus Menander*).

לצידם של המחזות המעובדים מופיעים גם מחזות מקר ריים, שנרשאים רומיים, במתכונת המחזות היווניים. חלוץ הטראגדיה הרומית המקורית היה ניוורוס. אניוס, פאקורוס ואקיוס חיברו אף הם טראגדיות רומיות. מן הטראגדיות הרומיות של התקופה הרפובליקאית לא נותר כמעט מאומה. הדוגמה השלמה היחידה של טראגדיה רומית היא יצירה מתקופת הקיסרות: "אוקטאוויה" (*Octavia*) שגיבורתה היא אשתו של הקיסר נירון. טראגדיה זו יוחסה לסנקה הפילוסוף ונשתמרה עם הטראגדיות האותנטיות שלו. במחצית השנייה של המאה השנייה מופיעות גם קומדיות רומיות מקוריות. דוגמאות אין. ידועים שמותיהם של שלושה מחברים, שהמפורסם ביניהם היה אפראניוס (*Lucius Afranius*), אולם דוגמאות לא נשתמרו.

השמות הסוגיים השכיחים ביותר שלפיהם מסווגים את המחזות הלאטיניים מבוססים על שמות הבגדים של הנפשות. קומדיה יחנית בעיבוד לאטיני נקראת *fabula palliata*. על שום הבגד העליון של היוונים הנקרא *pallium* בלאטינית. קומדיה רומית מקורית נקראת *fabula togata* על שום הטרגו שהיתה לבושם הרשמי של הרומאים. טראגדיה רומית מקורית נקראת *fabula praetextata* על שום הטוגה בעלת סס ארגמן לאורך שוליה (*toga praetexta*), שהיתה לבושם של פקידים בכירים.

גם בשירה האפית חלה תמורה רבת-חשיבות. אניוס (ע"ע) זנח את החרוז הסאטורני שבו תירגם ליוניס אנדרד-ניקוס את ה"אודיסיה" ונאיוניוס כתב בו את שירו על מלחמת הפנים, וחיבר את האפוס ההיסטורי הגדול שלו בהפסאמטרים דקטיליים. אף שמצויים בידנו שרידים בלבד מן האפוס הזה, עדיין ניכר רישומו ביצירותיהם של בחרי השירה האפית הלאטינית, לוקרטיוס ורגיליוס.

הסוג המקורי ביותר בספרות הלאטינית היא הסאטירה. לוקיליוס (ע"ע) אינו הראשון שחיבר סאטירות (ע"ע אניוס), אבל הוא שנתן לסאטירה את אפיה הסגולי וברין נחשב לאביה. הוראטיוס, אף שביקר קשות את כתיבתו המרושלת, החשיבו הושפע ממנו. הוא מצא ביצירותיו של לוקיליוס לא רק ביקורת חברתית אלא גם התגלות-עצמית וציוור-עצמי של יצורו. מצד מעמדה התברתי של השירה ברומי ראוי לציין שלוקיליוס הוא הרומאי הראשון מבני-טובים שהשירה היתה לו עיסוקו העיקרי בחיים.

מאמצע המאה השנייה ואילך, ככל שנתרחב ותבסס של-טונה של רומי במזרח ההלניסטי כן גברה ההלניזאציה של ההשכלה הרומית: רומאים ביקרו במרכזי התרבות הגדולים

מעטים מאד. התעודה הלאטינית הקדומה ביותר שאפשר לקרוא לה ספר היא "חוק שנים-עשר הלחות", שזמנו המסרתי אמצע המאה ה-5 לפסה"נ. ממנו מצויות היום קצת מובאות, לא כולן בצורתן המקורית מצד הלשון. מלבדן מצויים פתגמים אחדים וכן טכסטים סאקראליים אחדים: שירי-פולחן, תפילות השבעות. הרומאים קראו להם *carmina*; המלה *carmen*, שמשמעה, שיר, בתקופה יותר מאוחרת, ציינה בתחילה גם מה שנקרא בפיונו פרוזה ריתמית חגיגית. נוסף על השרידים יש בידנו קצת ידיעות ועדויות על מה שהיה מצוי בזמן ההוא: משקל פיוטי מקורי קדום — "החרוז הסאטורני" (*versus Saturnius*) — הוא נשאר בשימוש עוד בזמן שהרומאים התחילו לסגל לעצמם את משקלי השיר היווניים. ידוע שהיו הצגות של מחזות-ליצנות עממיים (על שום מוצאו מן העיר *Atella* נקרא מחזה-הליצנות *fabula Atellana*). היו מצויים שירי-היתול שהושרו בחתנות (*ver-sus fescennini*). יש עדויות על שירי-קילוס לגיבורים, שהושרו במשתאות (מציאותם של השירים הללו שנויה במחלוקת בין המלומדים). אין בידנו דוגמאות אותנטיות של דברנות לאטינית מן התקופה הזאת, אבל אין ספק שדבר-נות היתה, והמסורת ידעה, למשל, להצביע על נאומו המפורסם (משנת 280) של אפיוס קלאודיוס "העורר" נגד כרייתם של שלום עם פירוס מלך אפירוס. וכן חלה בתקופה זו ראשיתה של כתיבת דברי-הימים וראשיתה של ספרות משפטית.

בתקופה הארכאית — מסוף מלחמת הפונים הרא-שונה ועד ימי סולה, 240—80 לפסה"נ בקירוב — התפתחה הס' הל', ובייחוד השירה. מתוך זיקה מדעת לספרות היוונית, זיקה זו היתה גורם מכריע בעיצובה: היא מסגלת לעצמה בהדרגה את סוגי-הספרות, משקלי-השיר ודפוסי-הסיגנון של היוונים. מגמת ההלניזאציה ניכרת לראשונה בדראמה: משנת 240 ואילך מוצגים ברומי מחזות יחניים (קומדיות מהתקופה ההלניסטית — "הקומדיה החדשה" — וטראגדיות מהתקופה הקלאסית) בתרגומים או עיבודים לא-טיניים כתובים במשקלים פיוטיים מותאמים למשקלי המקור היווני. מצד צורתה ותכניה משקפת הספרות הדרמאטית הארכאית פרק חשוב בהלניזאציה של הספרות הרומית; מצד מוצאם של יציריה משתקפת בה ההיסטוריה הפוליטית והחברתית של רומי. ליוניס אנדרוניקוס, המעבד הראשון של מחזות יחניים, היה יחני מטרנטום; אחריו באו ניויוס יליד קאמפאניה; פלוטוס (ע"ע) האומברי; אניוס (ע"ע), יליד קאלאבריה וחבר שלוש שפות: יחנית, אוסקית ולאטינית; קיקיליוס, קלטי שהגיע לרומי, לפי כל הנראה, כשבו מלחמה; סקוויוס, בן אחר תו של אניוס, יליד ברנדיזיום; טרנטיוס (ע"ע) שהגיע לרומי כעבד מצפון אפריקה; אקיוס (ע"ע), שנולד בסיסאורום (פסארו) להורים עבדים-משוחררים.

ליוניס אנדרוניקוס, ניויוס ואניוס חיברו גם קומדיות וגם טראגדיות; פלאוטוס, קיקיליוס וטרנטיוס חיברו קומדיות בלבד; פאקורוס ואקיוס — טראגדיות בלבד. העיבודים של המחזות היווניים לא נועדו לקריאה אלא להצגה על ידי שחקנים מקצועיים, שהציגו את מחזותיהם במסגרת התגיגות הרשמיות שנערכו מפקידה לפקידה. לפיכך היה צורך לסגל את המחזה היווני לא רק לשפה אחרת אלא גם לסצמו ורמתו של קהל אחר, שבא לתיאטרון לשם בידור. העובדה שמחזות אלה הם תרגומים או עיבודים לא טרשטשה.

שות לענייני לשון וסיגנון. הספרות נתעשרה מצד תכניה וסוגיה ונשתכללה מצד צורותיה. הלשון הלאטינית גופה חלה בה עתה ברירה מודעת בין מלים או צורות אלטרנא-טיביות. היא נעשית צלולה וגמישה ואפשרויות ההבעה שלה מתרחבות. אם על-ידי צירופי לשון חדשים הנותנים למלים משמעויות או גוונים חדשים ואם על-ידי תוספת מלים מחוץ לדשות (וע"ע לטינית, לשון, עמ' 627).

מן השירה של ימי הרפובליקה המאוחרת לא הגיעו לידינו אלא שני ספרים: שירו האפי הגדול של לוקרטיוס (ע"ע) „על טבע היקום" וקובץ השירים של קטולוס (ע"ע). הם מייצגים מגמות מנוגדות: לוקרטיוס הוא ארכי-איסט, קטולוס הוא מודרניסט. לוקרטיוס הולך בדרכה של השירה האפית הארכאית מיסודו של אניוס. ואף שכתבתו משוכללת מכתבתו של אניוס, זיקתו לקודמו ברורה לגמרי. מצד הלשון ומלאכת-השיר הוא עומד בתוך בין אניוס מזה לורגיליוס מזה. קטולוס הוא נציגה המובהק של אסכולת המשוררים המודרניסטים (poetae novi), „המשוררים החדשים", קורא להם קיקרו), ושירתה של אסכולה זו, ששאבה את השראתה מן השירה היוונית האלכסנדרנית (ע"ע יתנית, ספרות, תקופה הלניסטית, עמ' 555), שתי פנים לה: טראמות עמוסות למדנות מיתולוגית מצד אחד, ושירה לירית מצד אחר. מוטיביוס דפוסים קונוציונאליים אינם חסרים אפילו בשירי האהבה האישיים ביותר מכל שירי קטולוס. גדולתו ומקור ריותו ניכרות בהתעלותו מעל למוסכמות של אסכולתו. מצד יכולתו לתת מבע ספונטאני, אינטנסיווי ומצומצם למיגוון רחב של רגשות, כשגון קולו הולם את אופי החוויה, אין מי שישווה לו בס' הל'.

הדמות הבולטת ביותר בספרות הרפובליקנית, וכס' הל' בכלל, הוא קיקרו (ע"ע). כתביו הרבים והמגוונים — נאומים, כתבים פילוסופיים, כתבים עיוניים על הדברנות, מכתבים — לא זו בלבד שבהם הגיעה הפרוזה הלאטינית האמנותית לאחד השיאים שלה, אלא שנתרחבו בה גבולות הרוח הרומית. מכוח המזיגה של גסיון החיים הרומי המודר-שה התרבותית של יוון עולה מתוך כתביו אידיאלי-חיים מוסרי, אסתטי ואינטלקטואלי שעיקרו „humanitas „אנושיות" (ע"ע הומניום). קיקרו, אף שנחשב לגדול הנאומים, כמו עוררין על סיגנונו בימיו מקרב הנאוראטיציסטים, הסידי הסיגנון הפשוט, ובכללם ברודוס (ע"ע) וקאלוס (C. Licinius Cal-), יידידו של קטולוס, שהיה גם נואם וגם משורר מודר-ניסט.

מעין ניגוד גמור לסיגנונו הפריידי המאוון המשוכלל של קיקרו הופיע — שנים אחדות לאחר מותו בכתביו של ההיסטוריון סלוסטיוס (ע"ע). בכתבתו של סלר-סטיוס ניכרת השפעתם של קאטו ותוקידידס. סיגנונו ההיסטורי, המצטיין בקיצורו, זכה להערכה בתקופת הקיסרות ורישמו ניכר בכתבי טאקיטוס. סלוסטיוס מייצג את המתור-גראפיה ההיסטורית. את הביוגראפיה מייצג קורנליוס נפוס (ע"ע).

מכל כתביו ונאומיו של יוליוס קיסר (ע"ע) לא נותרו אלא הממצאיים (commentarii) על מלחמת גליה ומלחמת האזרחים. מצד צורתם הספרותית הם הורגים במידת מה מגדר ממזאר גרידא, אבל עדיין אינם בכלל היסטוריה כמות שהובנה ונכתבה בימים ההם.

הסופר הפרוזה ביותר והמלומד הגדול ביותר של הרומאים

של העולם היווני ואנשי-רוח יוונים ביקרו אף שהו ברומי. מגעים אלה סייעו גם להתאזרחותה של הפילוסופיה היוונית, שהשפעתה ניכרת מעתה לא רק בספרות הרומית אלא גם בחייהם של אישים בעלי השפעה מקרב האליטה השלטת. במיוחד ראוי לציין, כי מתוך הפגישה של הסטואיציזם נוסח פאנאיטיוס (ע"ע) עם אידיאל-החיים המסרתי של האריס-טוקראטיה הרומית נתגבשה ותנסחה אתיקה אריסטוק-ראטית נאורה. אתיקה זו משוקעת בספרו של קיקרו De Officiis („על החובות") ובאמצעותו השפיעה הרחק מעבר לזמנה ומקומה.

לשון השירה הארכאית התפתחה מתוך התמודדות מת-מדת עם בעיות התרגום או העיבוד של יצירות פיוטיות יווניות; לשון הפרוזה התפתחה מתוך התמודדות מתמדת עם בעיות החיים. סדרי החיים המדיניים ברומי — הדיונים בסנאט, הנאומים באסיפות העם ובבתי-הדין — סייעו לשכ-ללה של הפרוזה מתוך שסייעו לשכלולה של הדברנות. המאורעות הפוליטיים הגדולים והמאבקים החריפים בין מגמות מדיניות וחברתיות מנוגדות הולידו דברנות גדולה, ולא בכדי אנו מוצאים כי השמות הגדולים בהיסטוריה הרר-מית הם גם השמות הגדולים בתולדות הדברנות הלאטינית של הימים ההם: קאטו, הסיקיפיונים, הגרקכים. בסוף המאה השניה ותחילת הראשונה בלטו במיוחד שני נאומים גדולים, מארקוס אנטוניוס (143—87; קונסול 99) ולו-קיוס ליקיניוס קראטוס (140—91; קונסול 95). הם היו, לדעת קיקרו, גדולי הנאומים בזמנם, ועל כן עשאים ראשי המדברים בשיחתו De Oratore („על הנאום"). נציג הפרוזה הארכאית של המאה השניה הוא בשבילנו קטו הזקן (ע"ע קטו, מרקוס פורקיוס קנסוריוס), שהיה מתנגד חריף לחדירת ההשפעה היוונית על החיים ברומי. שריד שלם יחיד מכל יצירתו המגוונת ורב-היכמות הוא ספרו „על עבודת-האדמה". מקטעי נאומיו וחיבוריו האחרים ניתן להכיר שהיה נואם וסופר שסיגנתו נמרץ, פשוט ומרשים. חיבורו ההיסטורי, הראשון בסוגו בשפה הלאטינית, השפיע על דפוסיה-סיגנון של כתיבת היסטוריה בתקופה הרפובליקנית (ע"ע סלוסטיוס). בשנות השמונים של המאה הראשונה נתחברו ארבעת הספרים של הרטוריקה הידועה בשם Rhetorica ad Herennium מאת מחבר עלום-שם — תעודה חשובה מאד להכרת הפרוזה, ובפרט הפרוזה הרטורית, בזמן המעבר מן התקופה הארכאית לתקופה שלאחריה.

התקופה הקלאסית (תקופת המופת הנקראת גם „תור הזהב"), 80 לפסה"נ — 14 לסה"נ, ראשיתה בימי הדיקטטורה של סולה, בתחילת פעולתו של קיקרו, וסופה עם מותו של הקיסר אוגוסטוס. בתקופה זו הגיעה לשיאה המזיגה הפוריה של התרבות הרומית עם התרבות היוונית, ובה חיו ופעלו גדולי יוצריה של הס' הל', קצתם בימי הרפובליקה וקצתם בימי הפרינקיפאט של אר-גוסטוס ומלחמת האזרחים שקדמה לכינונו. אף שיש הרבה מן המאחד את הספרות של התקופה הקלאסית כולה, נוהגים להבחין בין ספרות הרפובליקה המאוחרת לבין הספרות של ימי אוגוסטוס, לפי שלא אפיה של זו כאפיה של זו.

ספרות הרפובליקה המאוחרת. בהשפעת ההש-כלה היוונית שהתפשטה והעמיקה ברומי ובאיטליה נתרחבו תחומי ההתעניינות, הטעם האסתטי נתעדן, נתחדדה הרגי-

הספרות של ימי אוגוסטוס. הקיסר הראשון פרש את שלטונו על קיסרות יגעה ממלחמות אזרחים. סיטמתו של המשטר החדש היתה שלום וחידוש המשטר שהיה. התקוות והמגמות של דור המהפכה הרסטוראציה מצאו את ביטויין בספרות. ורגיליוס (ע"ע) הוא הראש הראשון בין משוררי התקופה האוגוסטאית. ה"אנאיס" שלו היא יצירת המופת של השירה הלאטינית לדורותיה. האפוס הלאטיני היה מראשיתו אפוס היסטורי (ע"ע ניווס; אניוס). ה"אינר-איס" איננה אפוס היסטורי כפשוטה, אבל היא אפוס שמשי מעותו היסטורית. מצד תכנה, השכיל ורגיליוס. על ידי פרויקציה של ההיסטוריה לתוך עולם המיתוס. לתת ביטוי לתודעת האחדות של איטליה, לרציפות ההיסטוריה הרומית ולתחושת היעדר של רומי. בכך יצר בשביל הרומאים אפוס לאומי ומוקד של הזדהות לאומית. מצד צורתה, נתאחדו ב"אינאיס" הסיגנון הנעלה של האפוס ההרואי בנוסח הר מרוס עם שכלול מושלם של טכניקה פיוטית וריכוז דרמאטי של עלילות. בנעוריו נטה ורגיליוס לשירה המודרניסטית ביצירותיו הבשלות הוא נוטה יותר לקלאסיציזם. מגמה קלאסיציסטית — שמשמעה בתקופה זו הידמות מודעת לשירה היוונית העתיקה (להבריל מן הספרות ההלניסטית), המשמשת אמת-מידה שבה הספרות הלאטינית מחדדת את עצמה — ניכרת בשירה האוגוסטאית על אף זיקתה לשירה המודרניסטית של הדור הקודם. מגמה זו בולטת במיוחד אצל הורטיוס (ע"ע). גם בשיריו, שדוגמאות-המופת שלהם היו ארכילוכוס ואלקיוס, וגם בביקורת-הספרות שלו. יצירתו

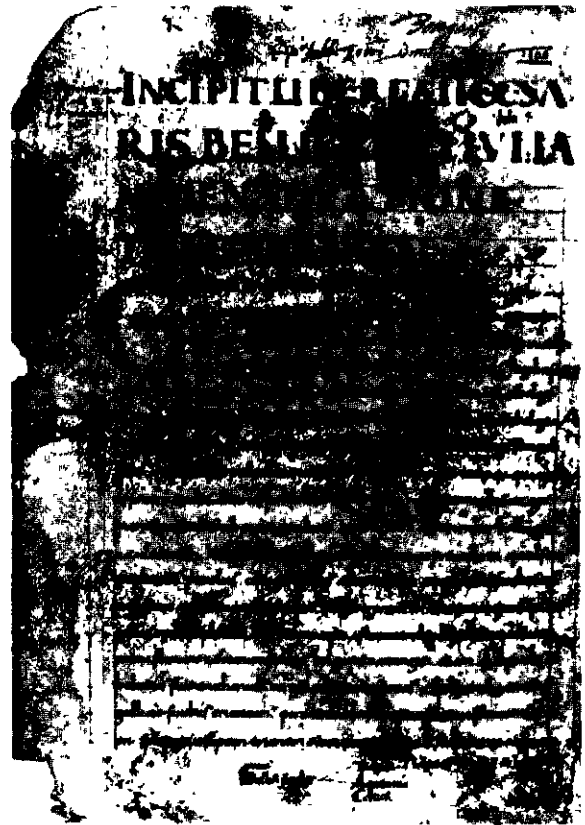

הדף הראשון מ"מלחמת נליה" ליווליוס קיסר (כתב-יד מהמאה ה-9/10 הספריה האוניברסיטאית באסטוראם)

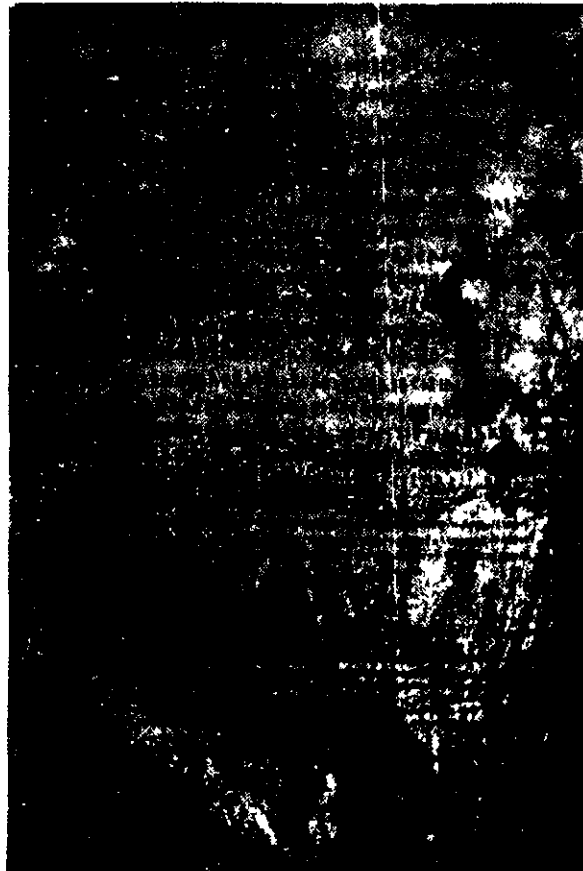

ורגיליוס, סוף ה"בוקליקה" והתחלת ה"נאורגיקה" — Codex Mediceus, נכתב באיטליה במאה ה-5 פירנצה — Biblioteca Mediceo Laurenziana

היה נר" (ע"ע). כתביו, שהקיפו כמעט את כל שטחי המדע, היו יסוד להשכלה במשך דורות. ב"סאטירות המניפאיות" שלו (Saturnae Menippeae) הוא יצר מין חדש של סאטירה: פרוזה היתולית מתובלת בחרוזים.

כאן המקום להעיר על צניינים אחדים שחשיבותם מרובה לחיי הספרות. בתקופה הארכאית נפוצו ספרים, במידה שנפוצו בהצטקות פרטיות. למן הדור האחרון של הרפובליקה ואילך היו מצויים מוציאים לאור ברומי. אחד המר"לים היה טיטוס פומפוניוס אטיקוס (ע"ע), ידידו של קיקרו והמועז של מאות ממכתביו, ובכללם מכתבים אחדים הדנים בעניינים הקשורים בהוצאתם לאור של ספרי קיקרו. היו גם מוכרי ספרים (bibliopolae; librarii). יוליוס קיסר הפקיד את אורו על הקמת ספריה, אבל התכנית לא יצאה לפועל. הספריה הציבורית הראשונה ברומי (ספריות פרטיות היו לפני כן) הוקמה בידי אסיניוס פוליו (Gaius Asinius Pollio) בשנת 39 לפסה"נ. ספריות ציבוריות נוספות הוקמו בידי הקיסרים. פוליו, שהיה מקורב בנעוריו לחוגו של קאטולוס ואח"כ להוראטיוס ורגיליוס ובעצמו היה נואם וכתב טראגדיות היסטוריות, היה הראשון שקרא את יצירותיו בפומבי. בכך פתח את נהג הרציטאציה, האפייני לחיי הספרות של תקופת הקיסרות, דהיינו הצגתה של יצירה לפני הקהל על-ידי הקראתה קודם לפירסומה. פוליו היה גם מטרון של ספרות. סטרונים של סופרים ומשוררים היו גם בתקופת הרפובליקה. משנשתנה המשטר המדיני, פטרוני הספרות הם הקיסרים או אנשים המקורבים לקיסרים. שמו של מקנאס, איש סודו של אוגוסטוס ופטרונו של הוראטיוס, הפך לשם-דבר — מצנאס.

הרומית משתקפים גם במצאם של יוצרי הספרות. הספרות של התקופה הקדומה נוצרה בידי רומאים בני אי-טליה; הספרות של התקופה הזאת רב בה חלקם של רומאים יוצאי הפרובינציות: סנקה האב הבן, לוקאנוס, קולומלה (ע"ע), פומפוניוס מלה הגאוגראף (ע"ע פומפוניוס), קווינ-טיליאנוס, מארטיאליס — כולם מוצאם מספרד. פרופוס המלומד המהדיר היה איש בריטוס (ביירות); פרתטו בא מנומידיה; היוריסט הגדול סאלוויס יוליאנוס, בן המאה השנייה, נולד באפריקה. מה שחשוב במיוחד לענייננו הוא שעל אף מוצאם השונה הזדהותם של הרומאים הפרובינציאליים עם רומי ועברה היא הזדהות גמורה.

את השירה הגופית של ימי הקיסרים היוליו-קלאודיים מייצגים האפוס האסטרולוגי של פנילוס האפוס ההיסטורי של לוקנוס (ע"ע). מלחמת האזרחים של לוקאנוס היא במובן-מה ניגודה של האינואיס. ורגיליוס מתאר כיצד קמה רומי הזיתה; לוקאנוס מתאר כיצד רומי הורסת את עצמה. לעומת תודעת הרציפות של ההיסטוריה הרומית השלטת ב"אינואיס", באה באפוס של לוקאנוס לידי ביטוי חריף תודעת הניתוק של תקופת הקיסרים מתקופת הרפובליקה. סיגנונו של לוקאנוס רטורי ופאתטי. שירו נקרא הרבה ביה"ב והיה אחד המעבירים של הפאטוס העתיק לספרות האירופית. בדור שאחר לוקאנוס מיוצג האפוס המיתולוגי עיי ואלריוס פלאקוס (ע"ע ולריוס) וסטטיוס, האפוס ההיסטורי — עיי סיליוס איטאליקוס (ע"ע סיליוס). הגאקלוגות של קאלפורניוס הן דוגמה יחידה בתקופה זו (נתחברו, כנראה, בימי נירון) של שירה בוקולית הנמשכת אחר ורגיליוס. פידרוס סיגל לשפה הלטינית את משלי איסופוס. הסאטירה מיוצגת עיי פרסיוס (ע"ע ויובנליס (ע"ע). יובנליס נקרא הרבה בכל הדורות. הוא נחשב לסאטיריקן בהא הידיעה ויצירתו קבעה במידה גדולה את אפיה של הסאטירה כפי שנתפסה בספרות של העת החדשה. האפיגראם הלטינית הגיע לשיאו ביצירתו של מרטיליס (ע"ע) היא אבה-הטיפוס שלפיו נקבעו אפיו וסגולותיו של האפיגראם כסוג ספרותי.

סנקה (ע"ע) הפילוסוף הוא הדמות הבולטת ביותר והשנויה ביותר במחלוקת בין אישי הספרות של המאה הראשונה. הוא כתב גם שירה וגם פרוזה. הטראגדיות שלו אפשר שמעיקרן יותר משנועדו להצגה נועדו לריצואציה. מכל מקום יש בהן מעט מאד עלילה דראמאטית והרבה מאד דקלמציה פאתטית. כתביו בפרחה אינם מצטיינים לא בעמקות המחשבה ולא במקוריות, אלא בצורה המרשימה שבה ביטא רעיונות סטואיים שגורים. סנקה יצר סיגנון מבריק מצד ניסוחיו, פשוט מצד מבנהו, בלתי פורמאלי מצד מבחר המלים. אין כאן פרייודות מגובשות ומלוכדות, אלא חוליות חוליות קטנות המצטרפות זו אל זו ומהוות פסיפס צבעוני. סיגנונו של סנקה זכה להערצתם של המודרניסטים בני זמנו ולביקרתם השלילית של הקלאסיציסטים בדור שלאחריו, ובראשם קינטי-לינוס (ע"ע) שבעיניו סיגנונו של קיקרו היה הסיגנון למופת. הסי' הלי' העתיקה אינה מרבה לתאר הווי אותנטי של פשוטי-העם; כבר מצד זה בלבד, שלא לדבר על צדדים אחרים, Satirac של פטרוניוס (ע"ע) היא יצירה יחידה במינה. היצירה, שנשארנו ממנה קטעים בלבד (הגדול שבהם הוא "משתה טרימאלכיר") היא — במידה שניתן לדון לפי קטעיה ולהגדירה במושגים מודרניים — רומאן פיקארסקי שופע

של הוראטיוס היא אחת הדוגמאות המושלמות של המזיגה הפוריה של התרבות היוונית התרבות הרומית.

קורנליוס גלוס (ע"ע) נחשב לאבי האלגיה הארומית, אבל יצירותיו אינן מצויות בידנו. נציגי השירה האלגית הם טיבולוס (ע"ע), פרופרטיוס (ע"ע), אווידיוס (ע"ע). האלגיות של טיבולוס מצטיינות כולן בצורתן המשוכללת וחלקן נוטות לנושאים אידיליים. פרופרטיוס קרוב לרוחה ונושאה של השירה המודרניסטית הרומית והשירה האלכסנדרית היוונית. אווידיוס, מצד הוירטואוזיות הרטרורית, מבשר את הספרות שלאחר ימי אוגוסטוס.

ליוויס (ע"ע) הוא ההיסטוריון המובהק של תולדות רומי מראשית הווסדה עד תחילת הקיסרות. מטרת ארוכה של היסטוריה אנאליסטית רטורית הגיעה לשיאה ביצירתו של ליוויס (ע"ע אנליס). חיבורו המונומנטלי נשתמר רק בחלקו, כדי רבע מהקפו המקורי. אידיאליזאציה רומאנית של העבר בולטת בהיסטוריה האנאליסטית של ליוויס ממש כשם שהיא בולטת באפוס ההרואי של ורגיליוס. הוא כתב את דברי ימי העם הרומאי מתוך הזדהות שבלב עם הקדמריים: כשאני כותב את דברי הימים העתיקים נעשית רומי עתיקה".

בתקופת הקיסרות הקדומה (ממות אוגוסטוס ואילך במאה הראשונה והשנייה) ניכר בספרות קו בולט ואפייני: רטוריקאציה של רוב סוגיה, תופעה זו תלויה בחינוך הרטורי, שהיה אחת הצורות השכיחות של חינוך גבוה בתקופת הקיסרות. האימון הרטורי עיקרו היה תרגילים בהשמעת נאומים על נושאים שהומצאו לצורך זה. נאום כזה נקרא declamatio, וסוגיו העיקריים שניים: (א) suasoria, נאום של השאת-עצה או שכנוע, כגון אישים היסטוריים ידועים נוצעים בלבם, או אחרים משיאים להם עצה, מה יעשו ברגע קריטי או דרמאטי מסויים (למשל, קיקרו נמלך בדעתו אם יבקש חנינה מאת מארקוס אנטוניוס); (ב) controversia, נאום של טיעון לפני בית דין במשפט פיקטורי. תמונה רחבת הקף של הדברנות הדקלמטורית הלטינית מסוף הרפובליקה ועד ימי הקיסר טיבריוס נפרשת בספרו של סנקה הרטור (ע"ע). מן הדוגמאות שהוא מביא ניתן לראות עד כמה מבקשת דברנות זו להצטיין, להרשים, להפתיע; עד כמה היא נוטה להברקות, לשנוניות ולמאניריות. במקום שגם יוצרי הספרות וגם קוראיה נתחנכו על רטוריקה כזאת אין כל פלא שהספרות תהא נוטה להיות רטורית, ומה גם שבגלל הנהגה של הרציטאציות גורלה של יצירה עשויה היה להיות מוכרע לשבט או לחסד על פי הרושם שעשתה בהקראתה הראשונה. השפעת הסיגנון הרטורי, על נטייתו לפאראדוקסים, לאנטריות ולניסוחים אפיגראמטיים שנונים (sententiae), ניכרת במובהק בכתביו של סנקה הבן — גם בחיבוריו הפרוזאיים וגם בטראגדיות, באפוס של לוקאנוס, בסאטירות של יובנאליס, באפיגראמים של מארטיאליס (ר' להלן).

לעומת שיגשוגה של דברנות הראויה הדקלמטורית ניכרת ירידתה של הדברנות הפוליטית. השאלה העסיקה את הקדמונים עצמם. טקיטוס (ע"ע) הקדיש לבירורה של השאלה את "השיחה על הנאומים" והתשובה העולה מתוך השיחה היא שבאין חיים פוליטיים תוססים אין דברנות גדולה: "דברנות גדולה, כמה כשלהבת, ניזונה מן התומר, מתלקחת בתנועתה ומוזהרת בבערה". השינויים שחלו בתקופת הקיסרות בהרכבה של האליטה

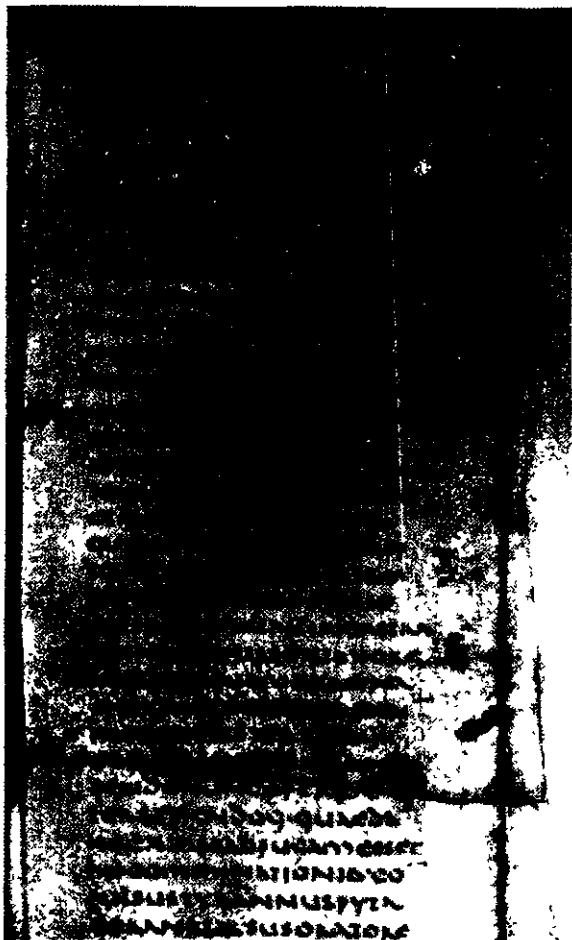

פיונים, מייסוד העיר, ס' 5"ד, מרקום 80—40
(כתב-יד סו המאה ה-4—5, ספריית הוואסיק)

הפרטד (ע"ע אדיקט); גאיוס (Gaius), פאפיניאנוס (Aemilius Papinianus); פאולוס (Iulius Paulus), אולפיאנוס (Domitius Ulpianus). היוזיספרודנציה הרומית הקלאסית היא אחת התרומות הגדולות המקוריות ביותר שתרמה רומי לתרבות העולם.

תקופת הקיסרות המאוחרת (המאה השלישית עד החמישית). השירה של תקופת הקיסרות המאוחרת, להציא את השירה הדתית הנוצרית, היא שירה מלומדת המכיר עדת לקהל מצומצם ובחלקה היא שירה חצרנית ממש. נציגיה העיקריים הם נמסיאנוס (ע"ע), אוסוניוס (ע"ע), קלאודיוס (ע"ע), אויאנוס (ע"ע), רוטיליוס נאמאטיאנוס. המשוררים שהם נוצרים במובהק גם מצד נושאי שירתם הם פרודנסיוס (ע"ע) ופאולינוס איש נולה.

ההיסטוריון החשוב במאה הרביעית הוא אמיאנוס מרק-לינוס (ע"ע). נוסף לו מצוי בידנו אוסף הביוגראפיות של הקיסרים הנקרא Historia Augusta. המכיל ביוגראפיות של שלושים קיסרים מאדריינוס ואילך (השנים 117—284). זהו אחד הספרים הפרובלמטיים ביותר בספרות הלטינית: מחברו, זמנו, מגמתו ומהימנותו של האוסף — קביעתם נשנה במחלוקת בין המלומדים. מן הספרות ההיסטורית מצויים עוד קיצודים וקומפילאציות של אוטרופיוס (Eutropius), אורליוס ויקטור (Aurelius Victor) ואורוסיוס (Orosius). האחרון כתב היסטוריה אפולוגטית נגד הפאגאנים — לסתור את טענתם שהצרות באו על רומי בשל הנצרות.

תמונת הודי של פשוטי-העם באיטליה הדרומית. מצוירות בידי אמן שחון באומוד וסקרנות. פטרונים אינו מתאר את הנפשות הפועלות: הן עומדות כמו חיות לעינינו מתוך שהוא מניח להן לפעול כדרךן ולדבר בלשונן. השילוב של שירה בתוך הפרוזה מרמז על זיקת הרומאן של פטרונים לסא-טירה המניפאית (ר' לעיל); הסיפורים האנקדוטיים, ובכללם „האלמנה מאפסוס“, הם מסוג „סיפורי מילטוס“ (ע"ע אפר-ליוס; אריסטידיס; רומן).

כשם שליוזוס הוא ההיסטוריון המובהק של רומי הרפור-בליקנית כן טקיטוס (ע"ע) הוא ההיסטוריון המובהק של רומי הקיסרית בדרותיה הראשונים. כסופר היסטורי מצטיין טאקיטוס ביכלתו לתאר כמו חיים אישים ומאורעות. לתפוס ולהבליט את המהותי והמיוחד בכל אישיות, להמחיש את הדינאמיקה של המאורעות ואת פשרם מתוך שהוא מצרף את קטעי הדברים לעלילה מגובשת, ותוך כדי כך לעמוד על משמעותם המדינית והמוסרית של המעשים. תודעת התמורה הגדולה שחלה עם כינון הפרינקיפאט ניכרת בכתביו ובמיוחד בגדולה שביצירותיו ההיסטוריות. Annales (דברי הימים). שבה הוא חושף את הפער שבין הפרינקיפאט כפי שהיה באמת לבין הפרינקיפאט כפי שהתימר להיות, ומתאר את ההשפעה ההרסנית של שלטון אבסולוטי על השליטים והנשלטים כאחד.

מן הספרות ההיסטורית מצויים עוד חיבוריהם של וליוס פטרקולוס (ע"ע) ולריוס מפסימוס (ע"ע). קורטיוס רוטוס (ע"ע) ופלורוס (ע"ע). הביוגראפיה ההיסטורית מיוצגת על ידי „חיי הקיסרים“ של סוטוניוס (ע"ע) ו„חיי אגרי-קולה“ של טאקיטוס. פליניוס הצעיר (ע"ע). ידידו של טאקיטוס, נודע כנואם, ובייחוד ככותב מכתבים. דודו, פליניוס הזקן (ע"ע) חיבר קומפילאציה אנציקלופדית Historia Naturalis.

מימי הקיסר אדריינוס (117—138) ואילך ניכרת בספרות של המאה השניה מגמה ארכאיסטית ברורה שנציגה המובהק הוא מרקוס קורנליוס פרונוס. מורו וידידו של הקיסר מאר-קוס אורליוס. פרונוס ממליץ על קריאתם של המשוררים העתי-קים פלאוטוס, אקיוס, אגיוס, לוקרטיוס ושל הפרוזה של קאטו הזקן, גאיוס גראקוס וסאלוסטיוס. הוא מעדיף את מכתבי קיקרו על נאומו, וכמובן שהוא דוחה לחלוטין את סנקה. לשוננו שנועזה להפתיע במילותיה, יש בה תערובת של שפה ארכאית, שפה פיוטית ושפת הדיבור. פרונוס אינו חשוב מצד עצמו, חשיבותו כמייצגה של מגמה.

תערובת ססגונית של לשון פיוטית, ארכאיות, מלים משפת הדיבור בתוספת כל סממני הרטוריקה מצויה גם בסיגנונו של אפוליאוס (ע"ע), ובמיוחד בסיפור-הידוע „מטמור-פחות“ או „חמורה-זהב“. אפוליאוס פעל בארץ מולדתו — אפריקה; וגם זה מאותות הזמן. רומי חדלה להיות המרכז התרבותי היחיד של העולם הלאטיני. מרכזים חשובים קמים באפריקה (קרתגו למשל) ובגליה. ארכאיות ניכר גם בחי-בור של גליוס (ע"ע) Noctes Atticae („לילות אטיקה“), גם מצד סיגנונו וגם מצד הנושאים הנידונים בו.

במאה השניה הגיעה היוריספרודנציה הרומית של תקופת הקיסרות לשיאה הקלאסי. היוזיסטים הגדולים שהטבי-עו את חותמם על הספרות המשפטית של התקופה הם: קלטוס (Publius Iuventius Celsus); סאלוויוס יוליאנוס (Salvius Iulianus) שערך מטעם הקיסר אדריינוס את האדיקט של

קיפרינוס (ע"ע), שקידש את אמותו במותו בשנת 258 בהיותו בישוף קרתגו, נולד וחינוך כפאגאני. חינוכו הרטורי ובקיאיותו בקיקרה, סנקה וורגיליוס ניכרים מתוך כתביו. ארנובוס (ע"ע), בעל החיבור האפולוגטי נגד הפאגאנים *Adversus Nationes* („נגד הגויים“), נולד פאגאני, והיה מורה לרטוריקה; תלמידו לקטנטוס (ע"ע) הצטיין כל כך עד שהקיסר דיוקלטינוס קראו מאפריקה לשמש מורה לרטוריקה בבירה החדשה ניקומדיה. לימים כתב לקטנטוס את החיבור האפולוגטי הגדול *Divinae Institutiones*, הוא העריץ את קיקרה, באמצעותו נפגש עם ההגות של יוון ורומי השתדל להידמות אליו מצד סיגנונו. לא בכדי היה לקטנטוס מקובל מאד בתקופת הרנסאנס וקרא (בפי ג'ובאני פיקו דה לה מיראנדולה) „קיקרו הנוצרי“. היארונימוס (ע"ע) המתרגם של כתבי הקודש ללאטינית היה תלמידו של אליוס דונאטוס (Aelius Donatus), גדול המדקדקים של המאה הרביעית ומפרשם של טרנטוס וורגיליוס. המתחיות שבין אמותו הנוצרית לדברותו בספרות הקלאסית היתה מודעת לו („לא נוצרי אתה, קיקרניאני אתה“ — אמר לו ישו בחלום), ואפשר שדווקא מתוך כך הצליח להשכין שלום ביניהן. אמונימוס (ע"ע) היה גואם גדול לפני שנעשה בישוף של מילאנו ומטיף גדול לאחר מכן. הוא היה האיש שבהתערבותו הנמרצת סיכל את מאמצי הפאגאנים בראשותו של סימאכוס להשיג סובלנות דתית בשנת 384. באותה שנה ממש (וזה היה שלוש שנים קודם להתנצרותו) נתמנה אוגוסטינוס (ע"ע) על פי המלצתו של סימאכוס להורות רטוריקה במילאנו. בין כתביו המרובים של אוגוסטינוס בולטים במיוחד שניים גם מצד ייחודם וחשיבותם לגופם וגם מצד השפעתם על ספרות הרורות הבאים. האחד הוא *Confessiones* („ידוים“) — אוטוביוגרפיה רוחנית, שהיא מיסמך מאיר-עינים להבנת התמורה הדתית (*conversio*) כתמורה רוחנית. האחר הוא *De Civitate Dei* („עיר האלהים“) — חיבור אפולוגטי מעיקרו המתעלה למדרגת פילוסופיה של ההיסטוריה האנושית, שבו עורך אוגוסטינוס חשבון גדול עם השקפת העולם הפאגאנית המדינה הפאגאנית ומניח את יסודותיה של השקפת עולם נוצרית.

על תרגומים מן הס' הלי' לעברית עיין בערכיהם של הסופרים והמשוררים הרומיים.

C. Lamarre, *Histoire de la littérature latine depuis la fondation de Rome jusqu'à la fin du gouvernement républicain*, I-IV, 1901, id., *Hist. de la littérature latine au temps d'Auguste*, I-IV, 1906, E. Norden, *Die lateinische Literatur in Übergang vom Altertum zum Mittelalter* (Kultur der Gegenwart, Teil I, Abt. 8), 1905, id., *Römische Literatur* (Gercke-Norden, Einleitung in die Altertumswissenschaft, Band I), 1910, 1952⁴; F. Leo, *Die römische Literatur des Altertums* (Kultur der Gegenwart, I, 8), 1905; id., *Geschichte der römischen Literatur*, 1913, R. Pichon, *Histoire de la littérature latine*, 1912⁵, J. W. Duff, *A Literary History of Rome in the Silver Age*, 1927, id., *Literary History of Rome from the Origins to the Close of the Golden Age*, 1909 (new edition by A. M. Duff, 1963⁶), M. Schanz — C. Hosius, *Geschichte der römischen Literatur* (Iwan von Mullers Handbuch der klassischen Altertumswissenschaft, Abteilung VIII), 1920–1927⁴, F. A. Wright — T. A. Sinclair, *A History of Later Latin Literature*, 1931; A. Rostagni, *La Letteratura de Roma repubblicana ed augustea*, 1939, J. Bayet, *Littérature Latine*, 1941², H. J. Rose, *A Handbook of Latin Literature*, 1949²; E. Bignone, *Storia della letteratura latina*, I-III, 1945–50; E. Paratore, *Storia della letteratura latina*, 1950, ת. וי.

סימאכוס (Q. Aurelius Symmachus) (ע"ע), מדי-נאי, גואם ומחבר מכתבים, היה מראשי הסיעה הפאגאנית בסנאט הרומי בסוף המאה הרביעית. קדמוניות רומי, תלדו-תיה וספרותה נעשים עתה מוקדי הוזהות בשביל חוגי האר-סטוקרטיה הפאגאנית: הם קוראים ומעתיקים את הספרות מימים שעברו, ומרבים להתעניין בשאלות פילולוגיות. היסטוריות ואנטיקוואריות הכרוכות בספרות הלאטינית העתיקה ובקדמוניות רומי. מגמותיה, דרכיה ופירותיה של התעניינות זו ניתן לראותם בספר *Saturnalia* של מקרובוס (ע"ע) ובפירושו הגדול של סרויוס (Servius) לכתבי ורגיליוס. כשם שכתבי סימאכוס הם מקור חשוב להיסטוריה הפוליטית והתרבותית של המאה הרביעית כך שיריו ומכתביו של סידר-ניוס (ע"ע) אפוליאריס הם מקור חשוב לתולדות התרבות של גליה במאה החמישית, וכתביו של קסיוס יודורוס (ע"ע) הם מקור להכרת התרבות של המאה השישית באיטליה. קא-סידורוס חשוב בתולדות התרבות גם מצד נסיונו לכנס את יסודות ההשכלה וגם מצד העידוד והדוגמה שנתן בשמירת המורשה התרבותית של רומא הפאגאנית במנזרים הנוצריים. מארטיאנוס קאפלה, במאה החמישית, תיאר בחיבורו האלגורי *Liber de Nuptiis Mercurii et Philologiae* („בי-שואי מרקוריוס ופילולוגיה“) את שבע האמנויות (*artes*) שהיו את יסוד החינוך בימי הביניים. בואתיוס (ע"ע) אף הוא חשוב מאד כמתווך בין ההשכלה העתיקה, ובמיוחד הפילוסופיה, וימי הביניים. פריסקיאנוס (Priscianus) בתחילת המאה השישית) חיבר ספר דקדוק גדול (18 ספרים) שנקרא הרבה בימי הביניים.

כינוס המשפט הרומי בקודת הקיסר יוסטינינוס (ע"ע) (*Corpus Iuris Civilis*) הקיף לא רק את החקיקה הקיסרית אלא גם את דבריהם של חכמי המשפט הרומי. בקורפוס כלול חלק הנקרא *Digesta* או *Pandectae* והוא ילקוט של דברי היוריסטים, ערוך לפי עניינים. כל מובאה שמו של היוריסט ושם ספרו בראשה, ועל כן הילקוט הוא מונומנט יחיד במינו לא רק של היוריסטורדנציה הרומית הקלאסית בכללותה אלא גם של גדולי היוריסטים כל אחד בפני עצמו.

חטיבה בפני עצמה בספרות של תקופת הקיסרות היא הספרות הלאטינית הנוצרית. מסוף המאה השנייה ואילך, בכל שהנצרות התפשטה בארצות דוברות לאטינית, כן הלכה ונוצרה מתוך צרכי החיים ספרות לאטינית נוצרית שהקיפה את כל מגוון העניינים של הדת ומאמיניה: תרגום כתבי הקודש, פרשנותם, עיקרי האמונה, הנהגות בארחות-חיים, דרשות, אפולוגטיקה כלפי פנים וכלפי חוץ. עניינים חדשים נידונים בספרות זו; ערכיה נשתנו ומצויה בה טרמינולוגיה חדשה (ע"ע לטינית, לשון עמ' 632) אבל מצד דפוסי הלשון והצורה ניכר גם המשך. ראוי לזכור בהקשר זה את מימרתו של טרטוליאנוס „אינם נולדים, אלא נעשים נוצרים“ (*fiunt non nascuntur Christiani*). רבים מאבות הכנסייה בתקופת הקיסרות לא היו נוצרים מלידה, וחינוכם, קודם לתמורחם הדתית, היה חינוך רטורי מסרתי. מינוקיוס פליכס (Minucius Felix), המחבר של הדיאלוג האפולוגטי *Octavius*, היה עורך-דין שקיבל חינוך רטורי מעולה. זיקתו לקיקרו ניכרת גם בצורת חיבורו וגם במקורותיו. מתוך כתביו של טרטוליאנוס (ע"ע) ובמיוחד מתוך חיבורו *Apologeticus* ניתן להכיר שקיבל חינוך רטורי ויוריסטי קודם לתמורתו הדתית.



עמוד מהוצאה עתיקה של ספרו של פאולוס דיאקונוס המראה אישים שונים, כמו ברה, היילאריוס, איזידורוס והאפיפיור ליאו X

הוקם בי"ם, שהיה עד מהרה למרכז התנועה החינוכית. בפקדון דת הקיסר נוסדו בתי-ספר דומים ליד כנסיות ומנזרים ברחבי הקיסרות. בראש ביה"ס באכון הועמד אלקואין, שנתפרסם יותר כרוח החיה של המפעל החינוכי, מאשר כמחבר ויוצר מקורי. הוא כתב חיבורים רבים בל' נמלצת על דקדוק, רטוריקה, פילוסופיה ותאולוגיה. לצדו פעלו: פאולוס דיאקונוס (ע"ע), המשורר ההיסטוריון, מחבר *Historia gen-tis Langobardorum* ("תולדות שבט הלנגובארדים"), תאודולף (Theodulf), בישוף אורלאן ומשורר-החצר, שתואר בשיריו את הפעילות האינטלקטואלית באכון. הפואמה, המתארת את מסעו בדרום הקיסרות בתפקיד רשמי כשליח הקיסר (Missus Dominicus), היא הנדעצת ביותר משום היותה עדות היסטורית מקורית; אינה ארד (Einhardus), הביוגרף של קארל הגדול, שספרו *Vita Caroli Magni* ("חיי קארל הגדול") כתוב בהשפעת סוטוניוס.

השני הרנסאנס הקארולינגי ניצרים יפה במאה ה-9. מן הזרעים שנזרעו בבתה"ס ובמנזרים צמחו מרכזי לימוד ומחקר בפולדה, ריכנאו, לורש וסאנקט גאלן, שאצרו ספריות עשירות והניבו שפע של כרוניקות מקומיות (Annales). עם הדמויות הבולטות בתקופה זו נמנים: יוהנס סקוטוס ארינגנה (ע"ע), תאולוג ופילוסוף נאו-אפלאטוני, שהחמין להמשיך את מפעלו של אלקואין בחצר הקיסר; גוסטלק (ע"ע) תאולוג ומשורר מוכשר, שמייחסים לו סוג חדש של שירה, *Oratio rhythmica*, המבוססת על הקצב הקלאסי בתר-ספת חריזה אליטראטיווית (ע"ע אליטרציה), כנראה בהשפעת הספרות שבעל-פה בלשנות הלואמויות; רבנוס מאורוס — (H) Rabanus Maurus — אבי-מנזר של פולדה, משורר ומלומד, מחבר האנציקלופדיה *De Universo* ("על היקום"), לפי דוגמת איזידור מסביליה. משיריו הדתיים מקובל עד היום בליטורגיה הקאתולית ההימנון *Veni creator spiritus* ("בואי רוח-הקודש").

ג. המאה ה-10 וה-11. במאה ה-10, כשאירופה המערבית סבלה מפלישת הנורמנים והסאראצנים, קיימה גרמניה

הספרות הל' בימי-הביניים. מקובל להניח שהס' הל' ביה"ב ראשיתה במאה ה-6. לאחר מותו של בזאתיוס (ע"ע), "אחרון הרומאים", שטיפח בכתביו את המסורת הקלאסית (מת ב-524). אף כי לא חל ניתוק ברציפות שבין הס' הל' הקלאסית לזו שלאחריה, בכל זאת הס' הל' של יה"ב נבדלת מקודמתה באופן מהותי. זוהי ספרות חדשה, שנוצרה והתפתחה בתנאים משלה.

השפה הל' נשארה, במשך אלף שנה מאז נפילתה של רומא, שפת החינוך, המדע, ההשכלה ושפתה הרשמית של הכנסייה המערבית; בכך טמון ההסבר להתפתחותה העשירה של הס' הל' ביה"ב. את הקו המפריד בין שתי הספרויות יש לראות, איפוא, לאו דווקא בנפילת הקיסרות הרומית, אלא בהתפשטות הנצרות לארצות מערב-אירופה. ניצניה של הספרות החדשה מצויים, כמובן, כבר בכתבי אבות-הכנסייה במאות ה-3, ה-4 וה-5.

א. תקופת המערב חופפת את פרק הזמן מראשית המאה ה-6 ועד לרנסאנס הקארולינגי. תקופת גיבוש המדינות הגרמניות שקמו בעקבות פלישות הברברים על חורבות הקיסרות הרומית (ע"ע אירופה, היסטוריה, עמ' 143); בתקופה זו הונחו היסודות לתרבות יה"ב, ונציגה המובהקת הוא גרגוריוס I (ע"ע), שסיגנון כתביו, בעיקר ב *Moralia* ("דברי-מוסר") *Dialogi* ("דיאלוגים"), מציין את המעבר מן הל' הקלאסית לזו של יה"ב. כמרכן פורטונטוס וגיטיוס (ע"ע), משורר, בישוף פואטיה, חיבר שירי-תהילה והימנונים דתיים, שהמפורסם בהם הוא *Vexilla regis pro-* *deunt* ("ניסי המלך נישאים קדימה"). גרגוריוס מסור (ע"ע), שספרו *Historia Francorum* ("תולדות הפראנקים"), עומד בפתח ההיסטוריוגרפיה של יה"ב. הספר, הנותן תיאור חי של התקופה, כתוב בסיגנון לאטיני התואם דור שנשתכחה ממנו ידיעת השפה הנמלצת המסוגנת. איזיידור מסביליה (ע"ע), בספרו, מחבר *Originum sive etymologiarum libri xx* ("20 ספרי המקורות או האטימולוגיות"), שהיה מקור הדעת הנפוץ והחשוב ביותר במשך מאות רבות ביה"ב. חיבורו הוא מעין אנציקלופדיה כללית, שאצר את מיכלול הידע שהורשה תקופה זו לעתיד.

המאה ה-7 הצמיחה מרכז לימוד הוראה באנגליה, שעתידי היה לעצב את חיי הרוח של אירופה. בבת-הספר שליד כנסיות ומנזרים טופחה בשקידה ספרות ל' מקורית שניצגיה המובהקים היו: אלדלם (Aldhelm; 639—709), אבי-מנזר ממזברי (Malmesbury), משורר, מורה ומלומד, שפתי-ביו — ובמיוחד שירתו הכתובה בהכסאמטרים — היו חומר לימוד ומקור השראה ודוגמה לחיקוי. בדה ונרביליס (ע"ע), היסטוריון ותאולוג אנגלי — הדמות המרכזית של התנועה האינטלקטואלית הקלטית במאה ה-7, עסק בתאר-לוגיה, בחקר דרכי השירה החילונית והדתית, בנייתוח הלוח ובקביעת מניין-שנים, שנתקבל בכל העולם הנוצרי. חיבורו ההיסטורי הגדול, *Historia ecclesiastica gentis Anglorum* ("היסטוריה כנסייתית של שבט האנגלים"), נחשב ליצירת מופת. אלקואין (ע"ע), תאולוג ומלומד, שנתחנך בביה"ס ביוורק, וניהל אותו בי"ס לאחר-מכן שנים רבות, עד שנקרא ע"י הקיסר קארל הגדול ליטול חלק ברנסאנס הקארולינגי.

ב. הרנסאנס הקארולינגי (782—880) הורתו במדיניות החינוכית של קארל הגדול. ביזמת הקיסר החממו טובי המלומדים בעולם הנוצרי לחצר הארמון באכון, שם

ששימשה לאחר מכן דוגמה ומקור השראה למרבית הסאטיריקנים ביה"ב בל' ובלשונות הלאומיות. בתקופה זו נתחבר גם רוב השירים הסאטיריים הנקראים בשם הכלל Carmina Burana, שמוצאם בצרפת ובגרמניה, וכן השירים המכונים Goliardi (ע"ע גולירדים), שמקצתם שירי תהילה, אהבה ויין, ומקצתם סאטירה חריפה על אורח חיהם של אנשי הכמורה. רובם נכתב בידי הכמרים הנודדים (clerici vagantes). הידוע מבין Goliardi הוא Gaudeamus igitur («הבה נשמח»), המושר עד היום בפי הסטודנטים. תאורטיקנים של השירה הלי' היו: הצרפתי מתייה דה וואנדום (Mathieu de Vendôme), מחבר Ars versificatoria («אמנות החריזה»), והאנגלי ג'פרדי דה וינסוף (Geoffrey de Vin-sauf), שחקר את אמנות השירה. ניתח את סוגיה בספרו Poetria nova («שירה חדשה») וקבע כללים ודוגמאות בספר De arte versificandi («על אמנות החריזה»).

בין מלומדי המאה ה-12 ניתן להזכיר את ג'ון מוסולון-ברי (ע"ע), ההומאניסט הגדול ומחבר ה Polycraticus («המידינאי»), ספר העוסק במדע המדינה, ואת אלן מיל (ע"ע), אלן מיל (ע"ע), והאנגלי ג'פרדי דה וינסוף (Geoffrey de Vin-sauf), שחקר את אמנות השירה. ניתח את סוגיה בספרו Poetria nova («שירה חדשה») וקבע כללים ודוגמאות בספר De arte versificandi («על אמנות החריזה»).

בין מלומדי המאה ה-12 ניתן להזכיר את ג'ון מוסולון-ברי (ע"ע), ההומאניסט הגדול ומחבר ה Polycraticus («המידינאי»), ספר העוסק במדע המדינה, ואת אלן מיל (ע"ע), אלן מיל (ע"ע), והאנגלי ג'פרדי דה וינסוף (Geoffrey de Vin-sauf), שחקר את אמנות השירה. ניתח את סוגיה בספרו Poetria nova («שירה חדשה») וקבע כללים ודוגמאות בספר De arte versificandi («על אמנות החריזה»).

ההתעניינות המחודשת בחוק חרומי ובמשפט בכלל הלי' דה ענף ספרותי חדש ומוגדר, שעניינו משפט חילוני דתי. לאבי הספרות הקאנונית (כמובחנת מן התאולוגית), נחשב גראטיאנוס (Magister Gratianus). אוסף חוקי-הכנסיה Concordia discordantium canonum («תיאום הקאנונים הסותרים») שליקט ב-1150 בערך, שימש לאחר מכן בסיס ל Corpus Juris Canonici («קובץ החוקים הקאנוניים»). לענף זה שייכים גם החיבורים המרובים העוסקים בהלכות הדת הקאתולית ומצוותיה, הקרויים Sententiae («פסקים»). הספרות המשפטית החילונית במאה זו מיוצגת ע"י המשפטן האנגלי גלנויל (ע"ע).

הספרות המיסטית היא סוג בפני עצמו, למדות קרבתה לספרות הדתית. המאה ה-12 העמידה שני מיסטיקנים דגולים: ברנר מקלרו (ע"ע), שכתב De diligendo Deo («על אהבת ה'») Sermones in Cantica Cantorum («דרשות על שיר-השירים») מלאים סמלים ורזיים הגות ואהבת האל; יאכים פלורה (ע"ע), נזיר איטלקי, שהי מיסטיקה תאסכאטולוגית שלו עוררה לאחר מכן, במאה ה-13, תנועה דתית-משיחית שהורמה ע"י הכנסיה הרשמית. ספריו Expositio in Apocalypsim («פירוש על האפוקליפסה») וחיבורים אחרים, מציגים השקפה היסטוריוסופית המצביעה על מחזוריות בהיסטוריה ויצירת מתח משיחי בצפייתה לאחרית-הימים.

המאה ה-13 המשיכה את התחיה שהחלה במאה הקודמת, אם כי בתוספת קווים חדשים, הנובעים מהתפתחות האוניברסיטאות ומהשינויים שנתחוללו בחברה הדתית

האוטוכית את המסורת החינוכית הקארולינגית. אוטו I (ע"ע), שביקש לחדש את זוהר הקיסרות, ריפו בחצר מלומדים, מדקדקים ותאולוגים מרחבי אירופה כדי לחזק את תנועת ההשכלה. אף שהכרטיסטים הסאנסוניים דיברו על «רנסאנס אוטוני», היו ההשגים דלים למדי. מבין כותבי הכרטיקות יצוינו: וידוקינד שהוא החשוב מבין שורה שלמה של כרטיסטים סאנסוניים שכתבו את תולדות ארצם. בחיבורו Res gestae Saxonicae («דברי ימי הסאנסונים») נהג כדוגמת פאולוס דיאקונוס והכליל חלקים בעלי אופי ספרותי טהור, באלאודות וסיפורים גרמניים; ליוטפרנד (ע"ע), בישוף איטלקי בשירותו של אוטו I, שתיאר את שליחותו בספרו Relatio de legationis Constantinopolitana («סיפור השליחות לקושטא») בסיגנון נאה ובהומור רב; גרברט מאוריאק (Gerbert d'Aurillac), מי שעתיד היה לחיות האפיפיור סילוסטר II (ע"ע), מלומד מובהק של התקופה שחקר את הספרות הקלאסית ואסף כתבייד חשובים, היה בקיא במקצועות-הרוח ובמדעים השונים. במאמאטיקה חידש את השימוש במספרים ערביים, מכתבו המרובים הם תעודה ספרותית והיסטורית כאחת, המגוללת את חיי התרבות והרוח בתקופתו.

בתחום הספרות היפה ראוי לציין את הפואמה Waltharius, פרייצט של הנזיר אקרסט (ע"ע) מסאנקט גאלן, שעלילת-הגבורה שלה מבוססת על אפוס גרמני קדום. נזיר אחר מסאנקט גאלן, נוטקר בלבו (Notker Balbus), נחשב למחדש ה Sequentia, סוג שירת-דתית, שעתיד היה להשתרש בתפילה הקאתולית ביה"ב: בעוד שלפני-כן נהגו להתאים מלים לתורי-הניגונים, ה Sequentia החדשה מתאימה את הניגון הקיים לחרוזים ומקבלת צורה קבועה. הידועה ביותר היא ה Sequentia הכוללת את המלה «הללויה» בכל חרות, שהתהגה בתפילות השבוע שלפני הפסחא. ניצני הרדאמה החילונית נראו בפרי עטה של נזירה, הרוסויתה (Hrotswitha), שחיברה «קומדיות» כחיקוי לטרניסיוס (ע"ע). מגמת ה«קומדיות», שהיו בעצם סיפורים פשוטים בדיאלוגים, היתה למנוע קלקול-המידות בעקבות קריאת טרנסיוס — ע"י תחליף מוסרי-דתי.

למאה ה-11 יש לייחס את אוסף השירים הליריים, שנשת- מרו בכ"י בספרות קימברג' והידועים בשם Carmina Cantabrigiensia («שירי קימברג'»), סבורים, שמקורם בשירה האנגלו-סאנסית העממית ובהשפעת ספר שיר-השירים. כולם כתובים בקצב הליטורגי של ה Sequentia.

ד. ברנסאנס של המאה ה-12, כפי שפונה בפי היסטוריון הנודע הסקינז (Haskins), נודעה לס' הלי' תקופת-פריחה בתחום השירה הלירית והסאטירית ובכתבי הגות בענייני דת ומדינה. פיראבלר (ע"ע) הוא אחת הדמויות הבולטות של התקופה בתחום הפילוסופיה התאולוגית; כמשורר תרם בתחום השירה החילונית הדתית. כתב בעיקר planctus («קניות») על נושאים תנכיים. אבלר הוא גם מחדש בתחום האוטוביוגרפי. ב Historia calamitatum («תולדות תלאות»), גולל את סיפור אהבתו הטראגית להלואיז — תלמידתו ואהובתו.

אדם מסן-ויקטור (Adam de Saint-Victor) פיתח ושיכלל את ה Sequentia. המשורר הסאטירי של המאה היה הנזיר מקליני, ברנר ממורוואל (Bernard de Morval), מחבר De contemptu mundi («על הבוז לעולם»), יצירה

Beginnings to the Close of the M.A., 1953²; id., *A history of Secular Latin Poetry*, 1957²; E. R. Curtius, *Europäische Lit. und lat. M.A.*, 1954²; J.-P. Foucher, *La litt. lat. du moyen âge*, 1963; W. T. H. Jackson, *Medieval Literature*, 1966.

א. ס. - x. בר.

לטינית, קיסרות, שמה של הממלכה שקמה בקושטא ובסביבותיה בעקבות מסע הצלב ה-4 (ע"ע), ושהת-

קיימה בשנים 1204—1261 (ע"ע ביוזנטין, עמ' 373).

כבר לפני כיבושה של קושטא הסדירו הצלבנים עם ונציה את חלוקת הקיסרות הביזנטית. את הליכי בחירתו של שליט הקיסרות החושה ואת גורלה של משרת האפטרך ארך של קושטא. לשליט הק' הלי נבחר בלדואין I (ע"ע), ובהתאם להסכם החלוקה ניתן לו שטח שהיה להלכה ¼ משטחה של הקיסרות הביזנטית, ושאר הצלבנים התחלקו עם הונציאנים ב-¼ החלקים הנותרים. נחלת הקיסר כללה את תראקיה ואת אנאטוליה, אלא שעל אנאטוליה הביזנטית השתלט תאודורוס I (ע"ע) לסקרים, מיסד קיסרות ניקאה (ע"ע), ובלדואין I הצליח לכבוש מידו רק רצועת חוף צרה לחוף ים מארמארה. תנופת הכיבוש באסיה הקטנה נעצרה בגלל מלחמה עם הבולגארים ובגלל מרד האוכלוסיה היוונית בתראקיה. בלדואין נוצח בידי הבולגארים בקרב אדריאנופול (1205) ומת בשבי. בידי הק' הלי נותרו קושטא והשטח חים הסמוכים לה. אנרי מאינו (Hainault), אחיו של בלדואין I, שנבחר תחתיו לקיסר (1206—1216), כפה את מרדו על השליטים הפראנקים ברוב שטחה של יוון. אנרי הדף את התקפתם של הבולגארים ושל הניקיאנים על הקיסרות (1207). הבטיח סופית את שליטתה של הק' הלי בתראקיה (1208). הרחיב את גבולו באסיה הקטנה, אך מיצוט כוחותיו לא איפשר לו לנצל עד תום את יתרונו שם, ודבר זה היה ברבות הימים לרועץ לק' הלי. אנרי התייחס במתינות לארץ פרצו סכסוכים בין ונציאנים לבין "פראנקים" על המשרות הבכירות בהיירארכיה הכנסייתית בקושטא, וכן פרצו סכסוך כיום בין רבייהכנסיה לבין ונציה והסניורים הפאודאליים, שהחרימו קרקעות הכנסות של הכנסיה וטרבו להחזירם. סכסוכים אלה הוסדרו בהסכמים ב-1210, 1219 ו-1223.

במות אנרי נמשה גיסו, פיר דה קורטני לקיסר בידי האפיפיור הונוריוס III ברומא, אך בדרכו לקושטא נשבה בידי שליט אפירוס ומת בשבי (1218). אחרי תקופת עוצרות עלה על כסא הקיסרות בנו של פיר, רובר (1221—1228).

שליטי הקיסרות הלאטינית

בלדואין מאינו ופלאנוריה



בימי רובר נפלה ממלכת תסאלתיקי הפראנקית בידי תאודורוס אנגלוס (ע"ע יון, היסטוריה, עמ' 476), ובכך נחשף אגפה המערבי של הק' הלי, וגם קיסר ניקאה, יואנס III (ע"ע) דחק את רגליה. כתוצאה מכך איבדה הק' הלי עד

החילתית. כיוון חדש נוסף ניתן לס' הלי על-ידי הופעתם של כתבי אריסטו במערב-אירופה, שעוררו מחלוקת בכנסיה. אלברט הגדול (ע"ע אלברטוס מגנוס), שלימד באוניברסיטת פאריס, ניסה למצוא סינתזה בין המדע היווני-ערבי לבין המסורת הנוצרית. עבודותיו בישרו את יצירתו של גדול התאולוגים, הדומיניקני תומס מאקווינו (ע"ע), שניסח סופית את הדוגמה הנוצרית בחיבורו Summa theologiae ("מכלול התאולוגיה"); הוא קבע את יחס הפילוסופיה לתאולוגיה ויישב את המדע ותורת-אריסטו עם ההשקפה הנוצרית. רוברט גרוסטסט (ע"ע) ורובר ביקון (ע"ע) הדגישו בכתביהם את חשיבותה של המתודולוגיה האינדוקטיבית המיוחדת למדעים הנסיוניים. Opus majus ("החיבור הגדול") שהוא אנציקלופדיה למדעים ולמקצועות הכלליים של זמנו, מייחד מקום חשוב לבלשנות ולקדוץ אוניברסאלי אחד. גם המלומד הצרפתי ונסן מבוזה (ע"ע; Vincent de Bauvais) כתב אנציקלופדיה ענקית בשם Speculum Majus ("אספקלריה גדולה"), שכללה שלושה חלקים. המקיפים את מדעיה-הטבע, התאולוגיה וההיסטוריה. בתחום המשפט מתבלט מפעלו החשוב רוב ההקף של המשפטן האנגלי הנרי דה ברקטון (ע"ע); חיבורו De legibus et consuetudinibus Angliae ("על חוקיה ומנהגיה של אנגליה"), הוא מקור חשוב לתקדימים ולבדיקת החוק הרומי שחדר לאנגליה.

בין השירים הרתיים שנתחברו בתקופה זו ושנכנסו לליטורגיה הנוצרית יש לציין את Stabat Mater Dolorosa ("עמדה האם הדואבת"), של יקופונה דה טודי (ע"ע), ואת Dies irae ("יום הדין") מאת הפראנציסקני תומאס מצ'לנו (Thomaso de Celano).

במאות ה-14 וה-15 מייצגים כתביהם של הנוירים הדומיניקניים, הפראנציסקניים והאוגוסטיניאניים את יצירותיה החשובות האחרונות של הס' הלי ביה"ב. אירופה המערבית צעדה לקראת הרנסאנס, שעתידי היה לחזור ולשאוב השראה ממקורותיה הספרותיים של רומא העתיקה. בתקופה זו היו כבר השפות הלאומיות מפותחות עד כדי כך שנעשו לכלי ביטוי ספרותיים מובהקים ומיטב היצירות הפיוטיות נתחברו בלשונות אלה. אעפ"כ המשיכו סופרי התקופה (דנטה, סטרוקא, בוקצ'ו ואחרים) לכתוב גם בלי בצד כתיבתם בלשונות הלאומיות. למעשה, לא חלה הפסקה בזרם הספרות בלשון הלי ואין אפשרות לקבוע את הרגע שבו היא נעצרת. מכל מקום, עוברת הלי תהליך של היעלמות הדרגתית כלשון המשותפת לנצרות המערבית, כשהיא נדחקת מפני הלשונות הלאומיות. התהליך הזה נמשך זמן רב. במשך המאות ה-16 וה-17 עדיין נכתבו יצירותיהם החשובות של סופרים, חוקרים ופילוסופים גדולים, כגון אראסמוס, תומס מור, פראנסיס ביקון, ברוך שפינוזה, מילטון (חלק מכתביו), ליפניץ וניוטון (ע' ערכי-הם), בלשון הלי; שכן נעדרו לקהל קוראים בינלאומי.

J.-P. Migne (ed.), *Patrologiae cursus completus Series Latina*, I-CCXXI 1844-1864, E. L. Dümmler (ed.), *Monumenta Germaniae Historica: Poetae latini medi aevi*, 1880 sq., M. Manitius, *Gesch. d. lat. Lit. des MA.*, I-III, 1911-1931; W. P. Ker, *The Dark Ages*, 1904; H. J. Waddell, *Medieval Latin Lyrics*, 1933; G. G. Coulton, *Studies in Medieval Thought*, 1940; M. Hélin, *Littérature d'Occident. Hist. d. lett. lat. du moyen âge*, 1943; J. de Ghellinck, *L'Essor de la litt. lat. au XIIIe siècle*, I-II, 1946; P. de Labriolle, *Hist. de la litt. lat. chrétienne*, I-II, 1947²; F. J. E. Raby, *A Hist. of Christian Lat. Poetry from the*

הידי. בשנתו הראשונה באמריקה בחר בנושאים תנכיים, אך ב-1886 חיבר מחזה המבוסס על החיים באמריקה בשם „די עמיגראציע נאך אמעריקע“ („ההגירה לאמריקה“) — שלא קצר הצלחה. ל' פנה יותר ויותר למקורות זרים כחומר למחזותיו, ופעמים רק „ייהד“ את השמות הלועזיים של גיבוריו הוסיף פומפוזים, תרזים וקטעי-הומור בנותח „סלאפסטיק“. רוב מחזותיו אלו לוקים בעיבודם. מחזותיו של ל' — יותר מ-80 — מהווים תערובת של מלודרמה, בור-לסקה, קומדיה, שירה ומחול, ולמרות שאינם מצטיינים ביותר בערכם האמנותי, נתקבלו בזמנו בהתלהבות ע"י הקהל ותרמו לגידולה הטכני החמרי של התיאטרון היידי באמריקה.

ב. גארין, געשיכטע פון יידישען טעאטער, 73-82, 1918; ז. זילבערצווייג, לעקסיקאן פון יידישען טעאטער, 964-990, 1934.

לְטִיף, יִצְחָק (1220, טולדו — 1290 בערך, [?]), פילוסוף יהודי. על חייו ידוע מעט מאד. בכתביו מייחס ל' לעצמו ידיעה מיסטית של סודות, שמות וכד', וע"כ ראוהו הדורות כמקובל, אך הדבר מוטל בספק רב לאור כתביו שבידנו. ל' השתמש בטרמינולוגיה של ספר יצירה (ע"ע), העריך את הרמב"ם, אך הושפע בעיקר משלמה אבן גבירול (ע"ע), והשתמש בכתבי הפילוסופים הערביים במקורם, ובמיוחד באלפרבי (ע"ע). בדרך זו יצר שיטה תאולוגית-מיסטית מיוחדת במינה: ה' הוא צורת העולם ותכליתו, הרצון קדמון כמהה, וממנו נאצלו עשר „צורות“ („הספירות“ שבקבלה), שהן נפרדות ומחודשות בזמן, העולם נברא יש מאין „כדבור רוחני נבדל מעצם המדבר“, תכלית האדם — דבקות הנפש בשכל הפועל עד התאחדם — תפקיד שרק הנביאים וכו' להגשימו —, והוא מגנה את חכמי דורו על שאינם שואפים לדיעת ה'; ל' האמין בהשגחה התלויה בהשגחה השכלית של כל נברא, וכן בהשארות הנפש, אך דחה את האמתה בגלגול-נשמות (ע"ע).

מכתביו נשתמרו: „שער השמים“ (קטעים נדפסו ב„השחר“, ב/ תרל"א, וב„התחיה“ [לוק"ש], א/ תרי"א—תרנ"ב); „אגרת התשובה“ — 38 שורות בפילוסופיה (ב„קבץ על ידי“, א/ תרמ"ה); „צורר המור“ (נדפס בחלקו ב„כרם חמד“, ט/ תרט"ו); „גנוי המלך“ — מעשה בראשית ע"פ חכמת הטבע (נדפס בחלקו ב„כוכבי יצחק“, כ"ה—ל"ד, 1862—1867, וב„כרם חמד“, ח/ תרי"ד); „צורת העולם“ (וינה, 1860); „רב פעלים“ (לעמבערג, 1885); „פירוש מגלת קהלת“ (קושטא, 1585). פירושו לאיוב עדיין בכ"י.

ג. שלום, עקבותיו של גבירול בקבלה (מאסף סופרי א"י), ת"ש; י. י. גוטמן, הפילוסופיה של היהדות, 377/8, תשי"א; ש"א הלרזילבסקי, ר' יצחק עראמה ומשנתו, 45-46, תשט"ו; הנ"ל, לשאלת מחברו של ס' שער השמים המיוחס לאברהם ן' עזרא (תרביץ, ל"ב), תשכ"ג; S. O. Heller — Wilensky, I. Ibn L. — *Philosopher or Kabbalist?* (Jew. Medieval and Renaissance Stud.) 1967

מש. ת.

לְטִיפּוֹנְדִיָּה, לְטִיפּוֹנְדִיּוֹת, ע"ע אָפּר, עמ' 301/2; **אַמֶּרִיקָה** (כר-מילואים), עמ' 242.

לְטִמְיִים (Cistaceae), משפחת צמחים דר-פסיגיים, המונה 8 סוגים וכ-160 מינים — טיפוסיים במיוחד לאיזור הים-תיכוני וגדלים בנוף פתוח, גלוי לשמש. מרכז תפוצה פחות חשוב — במזרח ארצות-הברית, עשבים או שיחים בעלי עלים נגדיים, הפרחים בודדים או ערוכים בתפרחות

1226 את רוב שטחה. מצבה הנואש של הק' הלי' הניע את האפיפיור לדרוש מצרפת לתמוך בה. לבלדואין II, אחיו ויורשו של רובר, שעלה לכס הקיסרות בהיותו בן 11, צורף זין זה בריין (ע"ע) שהציל את קושטא מן המצור ששמו עליה הניקיאנים (1235/6).

בלדואין II (ע"ע) שלט על קיסרות רפה וגוססת ואת עיקר מאמציו הקדיש להשגת תמיכה כספית וצבאית מן המערב. הוא נאלץ להפקיד את בנו כערוזה להלוואת שקיבל מונציה, האפיפיורות, שנאבקה אותה שעה בפרידריך II, לא עשתה פעולה של ממש לסייע לו; משנת 1249 ניהלה מר"מ עם קיסר ניקיאה, במטרה להגיע לאיחוד הכנסייה היוונית עם הקאתולית, ולכן הפקירה את הק' הלי' ב-1261 נכבשה קושטא בידי שליט ניקיאה, מיכאל VIII פלאולוגוס, שפרת ברית עם ג'נובה, אשר ביקשה לרשת את ונציה ואת זכויותיה המסחריות במזרח, ובכך בא הקץ על הק' הלי'. בלדואין II נמלט למערב, והתואר הקיסרי וכן התביעות לכינונה של הק' הלי' מחדש עברו מיד ליד במערב.

כשלונה של הק' הלי' נבע מהעדר קרקעות וכספים שבהם אפשר היה למשוך אבירים מהמערב, ולפיכך עברו אבירים רבים לשירותם של שליטי ניקיאה ואפירוס הביזאנטים. העזרה המצופה מהמערב לא הגיעה, ונציה שקדה על האיני-טרסים המיוחדים שלה, ורק לעתים רחוקות השתתפה בהגנה על הק' הלי', אעפ"י שהפיקה ממנה תועלת מסחרית מרובה. הואסאלים הפראנקים של הקיסר הלאטיני, ביוון ובאיי הים (ע"ע יון, היסטוריה, עמ' 476), לא הושיטו לו עזרה במערב. הלאטינים כוננו בשטחים שכבשו משטר פאודאלי דוגמת זה שהיה במערב, אך משטר זה לא השאיר את רישומו אחרי ששטחי הקיסרות חזרו לידי היוונים, ונציה קנתה לעצמה מעמד כמעט-בלעדי בתחום המסחר, סילקה את מתחריה והצי-ליחה לחדוד לים השחור. עם נפילת הק' הלי' איבדה את מעמדה, אך עד מהרה חזרה וקנתה לעצמה דריסת רגל בתחום הקיסרות הביזאנטית המחודשת בצידן של ג'נובה ופיוזה.

E. Gerland, *Geschichte des lateinischen Kaiserreiches von Konstantinopel*, 1905; J. Longnon, *L'Empire latin de Constantinople et la principauté de Morée*, 1949, A. Carile, *Partitio terrarum Imperii Romaniae* (Studi Veneziani, VII), 1965; D. M. Nicol, *The Fourth Crusade and the Greek and Latin Empire, 1204-1261* (Cambridge Medieval History, IV, 275-330), 1966.

ד. י.

לְטִינְר, יוֹסֵף, כינויו הספרותי של י. פינקלשטיין (1853, יסי [רומניה] — 1935, ניר-יורק), מחזאי יידי. למד בישיבות עד גיל 17, ואח"כ השתלם בלימודי חול, כולל שפות — גרמנית וצרפתית. פגישתו עם אברהם גולדפדן (ע"ע) ב-1876 עוררה בלי' עניין בתיאטרון היהודי. אותה שנה כתב את מחזהו הראשון „די צוויי שמואל-שמעלקעס“ („שני השמוליקים“), הדומה למחזהו של גולדפדן „שני קוני לעמל“ וקדם לו בהופעתו בדפוס. מוצלח יותר היה מחזהו הבא, „ענטע די פיסערנאָטערין“ (1877). מחזות נוספים הופיעו בזה אחר זה, בהם האופרטה — „די ליבע פון ירושלים“ („אהבה בירושלים“), הבגריה ע"פ „אהבת ציון“ של אברהם מאפו הדומה ליצירתו של גולדפדן — „שולמית“. ב-1880 הציגה להקת ל"מוגולסקו את מחזותיה באודסה תוך התחרות בלהקת גולדפדן. ב-1883 היגר ל' ללונדון, ומשם עבר לג'נר-יורק ב-1884, ובה היה למחזאי המקצועי הראשון בתיאטרון



1085 שער (Cistus villosus).
1. ענף נושא עליים; 2 פרח

דמויות אשכול. בפרח 5 עלי גביע (3 פני-מיים גדולים ורחבים יותר, 2 חיצוניים — קטנים וצרים), 5 עלי כותרת, אבקנים מרובים ועלי הבנר מ-3-10 עלי שחלה. השליה — דפנית, הפרי הלקט הנפתח ב 3 קצוות ע"י חריצים באמצע הקשורות. הזרעים קטנים ומרובים, הפרחים, בדרך כלל,

בלטים בצבעם ולעתים גם בגדלם, דמויי צלחת רתבה עשירה באבקה. יש שמוצאים בפרח שרידי צופנים מנותים. ההאבקה נעשית ע"י חפושיות או דבורים, אוספות אבקה במינים שונים האבקנים רגישים ומשנים עמדתם כתוצאה מנגיעת החרק, דבר המסייע להטענת האבקה (ע"ע האבקה, עמ' 281).

הסוג לטם (Cistus) מונה כ-20 מינים הגדלים בבתות ובגריגות של החבל היס-תיכוני (ע"ע גריגה). בארץ ידועים 2 מינים, הלי המרנני (C. salvifolius) בעל הפרחים הלבנים והלי השעיר (C. villosus) בעל הפרחים הוורודים. הם מתבלטים בנוף הצמחי בפרחיהם הגדולים והמרובים, הנראים למרחוק; הפרחים נפתחים בבוקר השכם ונושרים בשעות אחר-צה. הודות לגדלם וצבעם העז של הפרחים זכו צמחי הלי לכינוי "ורד הפרמל", הרווח במקומות שונים בארץ. מינים אלה יוצרים חברות צמחים מיוחדות — את חברת הלי המרנני והלי השעיר (ע"ע א"י, כרך ו', עמ' 182, ומפת צומח, עמ' 189—190).

הצמחים C. creticus, C. ladaniferus, הגדלים בר באסיה הקטנה, בכרתים ובקפריסין, מכינים את השרף הארומטי — ladanum. עד למאה הקודמת נחשב כסממן רפואי חשוב. בימינו נצמצם שימושו לתעשיית הבושם, במקום הענבר האפור (ambergris), ובארצות-המזרח, כחלק של אבקת-קטורת. את הלט במקרא (בראשית לו, כה; מג, יא) הליר סם — במשנה (שביעית ז, ו) נוסים לזהות עם השרף ladanum.

הסוג שמשון (Helianthemum) הוא רבי-מיני (120 מי-נים) ונפוץ, כולל עשבים ובני שיח. המין הנפוץ ביותר, הצומח באיזורים החשונים, הוא השמשון הלטמי (H. nummu-larium) המצוי באירופה ובארצות היס-תיכוני. הוא בן שיח שגבוה מגיע 30 ס"מ בערך, עליו שעירים, פרחיו צורכים באשכולות. בארץ ידוע שמשון סגלגל (H. ellipticum), הגדל בשפלת החוף. הוא בן שיח בעל פרחים צהובים, היוצרי יחד עם צמחים אחרים, טיפוס מיוחד של בתה על גבעות פורפר. המין שמשון מצוי (H. salicifolium) הוא עשב חד-שנתי בעל עליים תמימים ופרחים צהובים, נפוץ מאד ברוב חלקי הארץ. במינים שונים של שמשון ידועה האבקה חבויה (קליסטוגמיה), הנעשית בכפתורי פרחים שאינם נפתחים כלל. על צמחי שמשון יושב (H. sessiliflorum), הגדל בחור-לות הנגב, מתפתחות פטריות כמהין, שגופי-הפרי הפדוריים שלהן משמשים למאכל. הלוטמית הדביקה (Fumana thy-

mifolia) היא בן-שיח קטן עליים, נפוץ מאד בבתה ברוב חלקי הארץ.

מ. זוהרי, עולם הצמחים, 20—219, תשי"ד; A. B. Rendle, The Classification of Flowering Plants, II, 200—201, 1925.

י. גל.

לָטֶס (לטאש, לאטיש, די ל'), משפחת רבנים, רופאים וסופרים יהודיים, שמוצאה מן העיר לטס שבדרום צרפת. במאה ה-14. באמצע המאה ה-15 נתיישב ענף מהמשפחה באיטליה.

מבניה יש לציין: (1) יצחק ב"ר יעקב (פרובנס, אמצע המאה ה-14), רב ורופא, תלמיד הר"ן (ע"ע נסים בן ראובן גירונדי). חיבורו העיקרי, שנקרא "קריית ספר", מכיל שני חלקים: "שערי ציון" ו"תולדות יצחק", ועיקר עניינו במתמטיקה ובכרונולוגיה של תורה שבע"פ. כמרכז מברר הספר מצותות אחדות ופרקים אחרים בספריהם של אברהם אבן עזרא ושל הרמב"ם. השיבותו הרבה של הספר בכך שהוא מזכיר חכמים יהודיים וחיבוריהם, ובייחוד מחכמי צרפת מן הדור שלפניו. החומר עד לטוף המאה ה-13 לקוח בעיקרו מפתחתו של הרב מנחם המאירי (ע"ע) לפירושו על משנת אבות. "שערי ציון" יצא לאור במהדורה מדעית, ע"י ש. בובר, [פרעמישלא], תרמ"ה. ל' חיבר גם ספר ברפואה.

(2) יעקב בן עמנואל (בתניט די ל' פרוינצאל; אמצע המאה ה-15, מארסי[?]) — מחזית 1 של המאה ה-16, רומא), רב, רופא ואסטרונום. ב-1498 היה רבה של רומא ובעל סמכות מטעם האפיפיור, "לגזור ולצוות על החלקים" [= מחלוקות] (בשר"ת בכ"י הנזכרת ברשימת מזרטה [ביבל']). עדות בודדת על הזדקקות הרבנים לאישור מטעם שלטונות מדינת האפיפיור. כמדענים רבים מתקופת הרנסנס הוציא לאור (1493—1499), "פרונגוסטיקון" ובו ניתוח מאר רעות השנה הבאה. כן עסק בחישובי-קיצין וקבע את תופעת המשיח ל-1505. המציא מחוגה למדידת גבהי השמש והכוכיבים, ותיארה בחיבור קטן ברומית, שנדפס הרבה החל ב-1493. י"ל היה רופאו של האפיפיור אלכסנדר VI ושל יורשיו. ב-1513 ביקש ממנו המלומד הנרצרי ריכלין (ע"ע) ללמד עליו סניגוריה בפני האפיפיור לאו X במחלוקתו עם הדומיניקנים, ובהשתדלותו הכריע האפיפיור לטובת ריכלין.

(3) יצחק יהושע ([?]—1570[?], פרארה). בנו של עמנואל בן יעקב ל', רב נודד, נכדו של (2). נולד בדרום צרפת, עבר לאיטליה, התגורר בעיקר ברומא, בולוניה, מנטובה, תציה ופרארה. היה סמוך על שולחנו של דון יצחק אברבנאל (ע"ע) ושימש מורה לבניו. נדפס חלק מתשובת תיו (וינא, תר"ך), ונדע פירושו ל"בחינת עולם" (בכ"י). השתתף בהדפסת ספר הזהר במנטובה, ואף כתב תשובה גדולה להתיר מעשה זה.

(4) אברהם בן יצחק (1809, סווילינו — 1875, תציה). הוכתר לרב בבית המדרש לרבנים בפאדובה, וב-1839 נתמנה לרבה הראשי של תציה, במקום סבו, אליהו ל'. היה פעיל במוסדות יהודיים שונים, ובייחוד בחברות שנודעו לעודד את לימוד המלאכות בין יהודים, וכן פעל בתנועת החרות של איטליה. ב-1848 נבחר למועצת עיריית תציה. פירסם חוברת באיטלקית על תולדות היהודים בוונציה וכן השתתף בכה"ע העבריים "כרם חמד" ו"בכורי העתים".

(5) משה (1846, תציה — 1883, ודנה), בנו של (4), מתלמידיו של ש"ד לוצטו (ע"ע). ב-1869 הוסמך

סבלה מהן במשך תולדותיה, לא נותרו בה אלא שרידים עתיקים מעטים בלבד.

ל' נקראה בפי הפניקים רמיתא, ובפי היוונים — לזיקה אקטה. שמה הנוכחי נגזר משמה בתקופת הסלוקים — לאחזיקאה (ע"ע). במאה ה-7 נכבשה ע"י המוסלמים, ובתקופת הצלבנים עברה מיד ליד, ומשלו בה חליפות הנצרים המוסלמים. במאה ה-16 התיישבו בה סוחרים צרפתיים. אחרי מלח"ע I היתה (1922—1926) בירת חבל העלאים העצמאי למחצה, שהרקם ע"י הצרפתים. אחרי-כך שוב סופחה לתחום סוריה חלבון שבשלטון צרפתי. מ-1946 שייכת ל' לרפובליקה הסורית.

בתעודות מן המאות ה-11 וה-12 נזכרים יהודים מל' שהתגוררו במצרים. בתקופת מסעיה-צלב התקיימה בל' קהילה יהודית, שתבריה עסקו בעיקר ביבוא ויצוא עם מצרים. הנוסע בנימין בן יונה מטודילה (ע"ע) מדיע על 100 (בנרא: 200) יהודים שם, ובראשם ר' חיים ור' יוסף, מהתקופה שלאחר מסעיה-צלב לא נתגלו עד כה שום ידיעות.

א. אשתור, ידיעות על היהודים בל' בתקופה של מסעי הצלב (ספר יובל ל' ברסלבי), תשכ"ח.

י. קר. - א. אש.

לְטֶר דֶּה טַסִינִי, [ןֶן־מְרִי גַבְרִיאֵל דֶּה Jean-Marie Gabriel de Lattre de Tassigny — 1889—

1952), איש-צבא צרפתי, בן חבל תדה שבמערב צרפת, בוגר האקדמיה הצבאית בסן-סייר (1911). הוא הצטיין במלח"ע I, בה נפצע ארבע פעמים. אחרי כן שירת במארקו וב-1939 הגיע לדרגת גנרל. במלח"ע II נשאר בצרפת אחרי נפילתה, ובסוף 1942 נאסר בשל התנגדותו לצבא הכיבוש הגרמני ונדון לעשר שנות מאסר. ב-1943 ברח ל' לאלג'יר הועמד בראש הכוחות הצרפתיים שנועדו לשחרר את ארץ-האם. באוגוסט 1944 פלש בראש הארמיה הצרפתית הראשונה לדרום-צרפת, כבש את טולון, מארסי וליזן, הבקיע במסעו עד לאלזאס ולתוך גרמניה-הדרומית הגיע לאוס-טריה. בעת כניעת הגרמנים במאי 1945 היה ל' נציג צרפת בברלין. עד 1948 היה מפקח-כללי של צבא צרפת, ואחר כך נתמנה למפקד כוחות-היבשה של ארצות-האמת בריסל. ב-1950 נתמנה לנציב עליזן ומפקד ראשי בהודו-סין הצרפתית ותיכנן את הפעולות נגד הכוחות הקומוניסטיים, אך נאלץ לחזור לצרפת בשל מחלתו אשר מת בה. לאחר מותו הועלה לדרגת מרשל של צרפת.

ב-1949 פירסם ל' את תולדות הגיס שבפיקודו במלח"ע II (Histoire de la première armée Française, «תולדות הארמיה הצרפתית הראשונה»).

R. Vaillant, *La Dernière bataille de l'armée de L.*, 1945;
R. Thomasset, *La vie exaltante de J. de L. de T.*, 1952,
B. Simiot, *De L.*, 1953; A. G. S. Jones, *So Fall a Glory*, 1954.

לְטֶרֶן (לטرون, Latrun), אתר היסטורי וצומת-דרכים בדרום-מזרח אילון (ע"ע), בגבול הריייהודה השפלה, כ-15 ק"מ דרומית-מערבית מאמאוס (ע"ע). על גבעת ל' שרידי הכפר הערבי בשם זה חוזרות מצודה צלבנית מהמאה ה-12, שנבנתה, כנראה, על יסודות עתיקים-יותר, בשיפולי הגבעה מגור גדול של נזירים צרפתיים, «שתקנים», שראשיתו ב-1890 והוא נודע בכרמיו וביינותו. לרגלי הגבעה אחד מצמתי הדרכים ההיסטוריים החשובים-ביותר בא"י, בו

לרב בביהמ"ד לרבנים שבסאדובה, אך ויתר על כס הרבנות כדי להקדיש את כל זמנו למחקר — בעיקר: תולדות היהודים ברפובליקה של ונציה וחקר לשון התלמוד המדרשים. רק חלק ממאמריו נתפרסם בקובץ *Letteratura e storia giudaica* («ידיעות ותעודות לספרות ולהיסטוריה יהודית»), 1879; וכן הופיעו בחייו שני הפרקים הראשונים של *Saggio di giunte e correzioni al lessico talmudico* (נסיון של מילואים ותיקונים למילון התלמודי [של י. לוי]), 1881—1878; עליהם נוספו עוד שני פרקים בקובץ שנתפרסם אחרי מותו *Miscellanea postuma* (1884/5).

(6) דן — Dante Lattes — (1876, פיטליאנו — 1965, סאדובה), רב, סופר והוגה דעות. תלמידו של הרב אליהו בן-אמחג (ע"ע), ועל ידו הוסמך לרבנות. ב-1898—1915 שימש כרב בטריסטטה. היה י"ר הפדראציה הציונית באיטליה וממנהיגיה הבלטים של התנועה הציונית שם, ובתפקיד זה מילא, אחר מלח"ע I, שליחויות חשובות אצל הממשלה האיטלקית. כן יסד אגודות ירידות איטלקיות-יהודיות ועמד בראשן. ערך את העיתון *Il Corriere israelitico di Trieste* (1903—1915), היה מעורכי השבועון *Israel* (מ-1925), בימי מלח"ע II התגורר בא"י, אך חזר לאיטליה ב-1946. ל' פירסם חיבורים רבים בחקר הספרות העברית, פירשם למקרא, וכן דבריהגות בשאלות אמונות ודעות, שבהם מורגשת השפעתו של אחיה-העם (ע"ע).

כתביו העיקריים הם: *Apologia dell'Ebraismo* («אפולוגיה של היהדות»), 1923; *Il Sionismo* («הציונות»), 1928; *Nel solco della Bibbia* («בתלמי המקרא»), 1938; *Aspetti e problemi dell'Ebraismo* («אספקטים ופרובלמות של היהדות»), 1954. כן כתב פירושים לתורה (1948), לנביאים אחרונים (1957—1960), לתהלים (1963), לכמה מהמגילות.

ב. ז. בנדיקט, מבוא לספר בעלי אספות (סיני, כ"ז), תש"י;
ב. רות, היהודים בתרבות הריגיסאנס באיטליה, 214/5.
E. Renan, *Les Rabbins français du commencement du XIV^e siècle*, 628, 1877; id., *Les Ecrivains juifs français du XIV^e siècle*, Ind.: s. v., 1893, M. Mortara, *Notizie di alcune collezioni di consulti manoscritti*, 1882;
H. Vogelstein — P. Rieger, *Gesch. d. Jud. in Rom*, II, 35, 83, 99, 1895; U. Cassuto, *Gli studi giudaici in Italia negli ultimi 50 anni*, 1913.

ה. ק.

לְטַקִיָּה (בערבית — *الانتيه* [אלי-לדיקיה]); (Latakia, Lat-*taquie*), עיר הנמל הראשית של סוריה, על חוף הים התיכון; 78,000 תוש' (1964), ערבים ועלאים. בירת מחוז ל', בן 510,000 תוש'. ל' שוכנת על כף הבולט אל הים (ראש ויי-ראת), מצפון לשפך הנהר אל כביר (הצפוני) ו-71 ק"מ מדרום לחורבות אוגריית (ע"ע), שאותה ירשה. גרעין העיר נמצא בחלקו העליון של מדרון גבעה, ובו שכתות עתיקות וסמטאות צרות; העיר המודרנית היא בקרבת הנמל החדש שבבנייתו הוחל ב-1950, ושהושלם כנמל עמוקים ב-1959. דרך הנמל עוברים 90% מן היצוא הסורי וכמחצית היבוא, אך הקשר עם פנים הארץ קשה ומתנהל בכבישים החוצים את הרי החוף במעברים שגבהם מגיע ל-900 מ'. בתחילת שנות ה-60 הוחל בהנחת מס"ב לחלב ולג'וזורה. ל' היא מרכז של איזור קלאי מגוון של זיתים, גפנים, טבק, משי וכותנה. לאחרונה הוקמו בה מפעלי תעשייה למלט, טכסטיל, עיבוד מוצרי חקלאות, ועוד. בשל רעידות-האדמה התכופות שהעיר

מפיוזנים שונים, על ל. כל ההסתערויות נהדפו ע"י חיילי ה"לגיון הערבי", תוך גרימת אבדות כבדות ללוחמים הישראליים. הלגיון הערבי שהיה ממושם, מאורגן ומנוסה החזיק בעמדות הגנה מבוזרות נגד התקפות כמעט מאולתרות. בקרב בות הקטלניים השתתפו בעיקר יחידות של "הראל", גב-עתי, "אלכסנדרוני", "יפתח" ו"חטיבה שבע", ובין אנשיהן כמה מבכירי מסקדי צה"ל לעתיד. קרבות ל' היוו אחת מפרשות הגבורה הטראגיות ביותר בתולדות מלחמת העצמאות. הפולמוס על תיכנונם, ביצועם ולקחם עדיין לא נסתיים.

בעקבות שביתה הנשק עם ירדן נשאר בשליטת ה"לגיון הערבי", כל מתחם ל', לרבות המגור ובניין המשטרה, כמעין מובלעת הקשורה בכביש יחיד עם העורף הערבי, כששטח הפקר חוצץ בינה לבין ישראל. משאבת המים, שנשארה בשטח ההפקר, פוצצה ע"י הערבים בניגוד להסכם עם הארם.

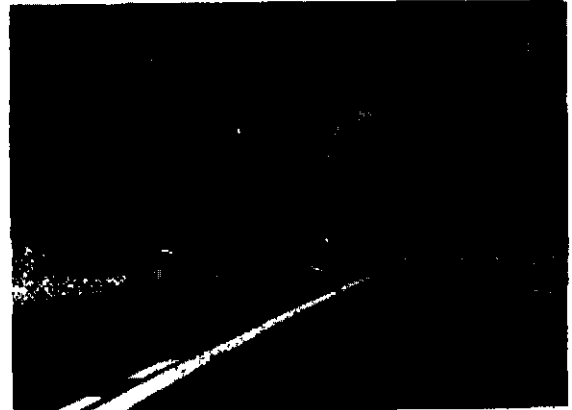

לטרון: סמור ה"שטנים"

חוצה הדרך הקדומה ירושלים-לוד / רמלה-יפו את הנתיב שהוביל מעזה ואשקלון דרך מעלה בית-חורון לצפון הרי-יהודה ולהרי-אפרים. במרחק קטן צפונה-מערבה מל' הוקמה בימי המאנדאט הבריטי משטרה ל', שחלשה על הצומת ועל תחנת-השאיבה הסמוכה, ששירתה את צינור-המים ראש-העין - ירושלים. ליד תחנת-השאיבה הוקם ע"י הבריטים, בימי מלח"ע II, מחנה שבויים, וליד הכביש לעזה הוקם "מתנה-ל' ב", בו נכלאו ב-1946 מנהיגי היישוב. בעקבות המאבק שקדם להקמת המדינה.

מקור השם ל' בסירוס שמה של מצודת "אבירי ההיכל" הצלבנית שבראש הגבעה: Le Toron des Chevaliers (בצרפתית עתיקה: "מגדל האבירים"; ר' משה בכרך ו', עמ' 461/2). מהמאה ה-14 בערך נקרא המקום בפי הנוצרים הקדושים הגנב שחזר בתשובה תצלוב יחד עם ישו [לוקאס, כ"ג, 40-43]. מקורו של שם זה בדמיון שבין שפין Le Toron latro (בלט' - גנב).

איזור ל' הנמצא באחד מן המבואות החשובים להרי-יהודה, שימש זירת קרבות עזב במי-קדם וייתכן שבל' עמדה מצודת העיר ניקולאוס היא המתחמתא (ע"ע אמאוס) השכנה. בקרבת ל' נלחמו יהושע ואנשיו בכנענים, המכבים - ביונים, ובימי מלחמת החורבן וברכוכבא - הרומאים ביהודים. אח"כ היה במקום מרכז ביזאנטי וביסוס צבאי ערבי חשוב בעת כיבוש א"י במאה ה-7. כאן לחמו הצלבנים, וצלאח-אדין הרס את מצודת ל'. בימי מלח"ע I החלה בל' הבקעת הבריטים לתוך הרי-יהודה, שנסתיימה בכיבוש ירושלים (1917) מידי התורכים.

בימי מלחמת העצמאות, ב-1948, הפכה ל' - הצומת ובניין-המשטרה החולש עליו - עמדת-מפתח במאבק על גורל ירושלים, כשכוחות "ההגנה" מנסים לקיים את מעבר שייר-רת-האספקה לירושלים בדרך רחובות-חולדה-ל-שער-הגיא. הבריטים החזיקו במשטרה עד סמוך לפינויים ב-14.5.1948, ואחר מסורה, כנראה, לכוחות ערבים בלתי-סדירים, אולם הבניין נתפס ע"י כוחות "ההגנה", שהחזיקו בו שני לילות (16-17.5), ואף העבירו שתי שיירות מסיבות, השנויות עדיין במחלוקת עזה, נצטוו כוחות-ה"הגנה" לנטוש את המשטרה, בשל לחץ בחזית אחרת, וב-18.5.48 נתפסה המשטרה ע"י הגודד ה-4 של ה"לגיון הערבי", וצומת ל' נחסם ונשאר חסום 19 שנה.

בשל מצוקת ירושלים הנצורה, הפורח לפתוח דרך אליה, נערכו בחדשים מאי-יולי 1948 לא-סחת מ-5 התקפות.

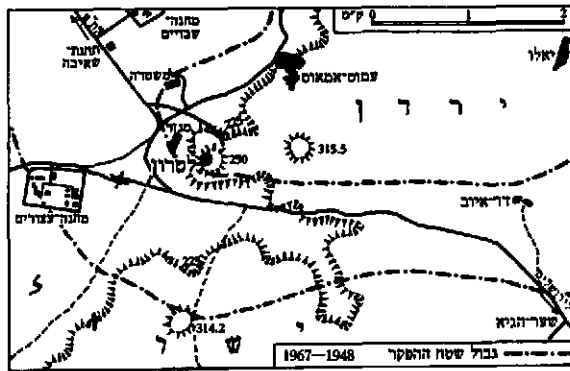

לטרון: ספת האיזור ב-1948-1967

כדי למנוע מים מירושלים העברית, גם הצומת עצמו נשאר בשטח-הפקר, אך התכנית להעביר דרכו שיירות בחסות הארם בטלה, לאחר רציחת כמה ישראלים בשיירת-ניסוי ראשונה. לעומת-זאת עובדו במשך הזמן אדמות שטח-ההפקר ע"י שני הצדדים, בהתאם להסדרים מקומיים. ל' וצמתה נפלו בידי צה"ל, כמעט ללא קרב, ב-6.6.1967. ומאז שוב פתוחה הדרך הראשית הקצרה מהשפלה לירושלים.

י. בר, קרבות ל' ("מערכות", צ"ו), 1955; קרבות תש"ח - כ"ג פרושות קרב (185-203), 1955; ג. לורר, קורות מלחמת העצמאות (ר' מפתח ומפות), תשי"ח; מטכ"ל, ענף היסטוריה, תולדות מלחמת הקוממיות (ר' מפתח ומפות), 1959; עבראללה אל-הל, וכרונות (ר' מפתח), 1960; א. תלמי, לכסיקון מלחמת העצמאות, 1964; ז. וילגאי, יהודה ושומרון, 1968.

ב. ב.

לְטָרִיט (Laterite; מלאט' - later = לבנה), שם שניתן בשנת 1807 ע"י פ. ביקנן-המילטן לסלע קשה, נקבובי, ברזלי, שנמצא בתפוצה גדולה בהודו. מאז הורחב המושג ומשמעותו על כל הקרקעות הטרופיות שמרכיביהן העיקריים הם: תחמוצות הנידרוקסידים של ברזל (עוד כדי $Fe_2O_3 - 80\%$) ואלומינה בצורה חפשיית (Al_2O_3 - המהווה לעתים כ-70%).

ל' נוצר בתהליכי-בליה ממושכים על-ידי כל סוג שהוא של סלע. תהליכי הידרוליזה ושטיפה מביאים לשבידתם של סריגי החרסיות, שחרור האלומינה והרחקתם - המחוללת כמעט - של סיליקה, סידן, מאגנזיום ושל המתכות האל-קאליות. שרידי הסיליקה הנשארים בל' נמצאים תמיד במיני-ראל קאליניט (ע"ע חרסית). עצמתם של התהליכים הללו היא

יהודי מארוקו ועל תולדות המחזה העברי (1849—1851). לאחר שהתפטר — או פוטר — מהספרייה, חי ברוחק רב, ואף נזקק לקצבה מקופת הצדקה של הקהילה. מתוך דחקו הסכים להגיה את מהדורת התנ"ך של „חברת מפיקי כתיב הקדוש“ המיטיונרית, שיצאה בווינה ב-1852. מעשה זה הרחיק ממנו סופית כמה מידידיו, ביניהם ש. ד. לוצטו (ע"צ), לאחר שכבר במאמרו „תולדות הפילוסוף ברוך שפינוזה ז"ל“, שבו הגן על שפינוזה כפילוסוף יהודי (1846), עורר את חמתם של י. ש. רגיו (ע"צ) ושל „פולמוס חריף נתעורר גם מסביב לעיבודו העברי של חלק א' של „פאוסט“ לגתה („בן אבויה“ 1865), אשר עליו פירסם סמולנסקי בקורת קטלנית (1867) — ע"צ גתה, עמ' 757.

תרומתו של לי לספרות העברית היא בעיקר בתרגומים-עיבודים מספרות המופת האירופית בכלל, ומהשירה הרומאנטית סית בפרט, ויש לראות בו מפלס דרך לשירה הרומאנטית העברית מאידך חסר לי מקורות, ההקף המרובה של הת-עניינותו במחקריו הוא על חשבון העומק היסטודיות. רק בחדים משיריו זכו לפופולאריות („יונה הומיה“ [„הצפיר רה“], [תקפ"ד]. ואלה ספרי שיריו ותרגומיו: „דברי שיר“ (1822), „אילת השחר“ (תקפ"ה) — תרגומים מורגיליוס, שילר ובירון, וקטעים מתוך „איליאס“; „עפרות זהב“ (1852) — תרגומי שילר ובירון; „תפש כנור ועוגב“ (תר"ך) — לקט משיריו. תרגומים-עיבודים של יצירות שלמות: „גוע ישי“ (1835) — „עתליה“ לרסין; „שלום אסתר“ (1843) — „אסתר“ לרסין; „בן-אבויה“ (1865) — לפי „פאוסט“ של גתה; „נגינות ישראל אחר החרב“ (1856) — תרגום מתוך Hebraische Elegien משל ל. א. פרנקל, וכן „נשיא העדה“ — תרגום של Der Primator של פרנקל (תרכ"ב). כן ההדיר, עם מבואות, את „מגדל-עז“ לרמח"ל (1837); „אוצר השרשים“ לבן-זאב (ע"צ) (תקצ"ט—ת"ר); „שפת יתר“ לאברהם אבן עזרא (1838), ואת „עמק הבכא“ לר' יוסף הכהן (ע"צ) (1852). לי עסק גם בעבודת עריכה ספרותית: קבץ „הצפירה“ (תקפ"ד) Wiener Blätter עם התוספת העברית „צפירת תפארה“ (1849—1852) Wiener Vierteljahrsschrift עם התוספת העברית „אבני נזר“ (1853) — שבו השתתפו אישים חשובים רבים מחכמת ישראל; וכן את Wiener Mittheilungen (1854—1870). מ. ל. זכרון בספר (אוטוביוגרפיה), 1869; ג. באר, מ. הלוי (לוח) אחיאסף, י. תרס"ג; י. קלוונר, „בן אבויה“ ו„פאוסט“ (תרביץ, ט'), תרצ"ח; הגיל היסטוריה של הספרות העברית החדשה, ב', 369—400 (כולל ביבל'), תשי"ב.

לְטֶרֶן (Lateran), ארמון ברומא הקרוי ע"ש הלטרנים — משפחה רומית ידועה. ביה"ב היה הלי משכן האפיפיורים עד 1308, כשעבר לאוויניון. הלי נבנה מספר פעמים, וב-1586 הוקם מחדש ע"י הארדיכיל דומניקו פונטאנה בצורתו הנוכחית. בסמוך לו נמצאת הבאסיליקה „סן ג'יר באני“ המשמשת כקתדרלה של הבישוף ברומא, וע"צ פנסייה, ועידות.

לִי, הַגְרִי צ'רְלֹז — Henry Charles Lea — (1825—1909), היסטוריון אמריקני וחוקר תולדות הכנסיה ומוסדותיה. בגיל צעיר הצטרף לעסקי המרלות של אביו, אך בעקבות התרופפות בריאותו, נאלץ לנח את עבודתו והקדיש את מרבית זמנו למחקר היסטורי, ובמיוחד לחקר תולדות הכנסיה של יה"ב. ספרו הראשון Superstition and

תוצאה של האקלים הטרופי שהוא בעל ממוצעי טמפרטורה שנתיים גבוהים: 20°—30° וריבוי גשמים שפמותם השנתית עולה על 1,500 מ"מ ועשויה להגיע ל-6,000—8,000 מ"מ.

הרכב כימי של לטריטים (%)

| | | | | | | |
|-------|-------|-------|------|------|------|--------------------------------|
| 6 | 5 | 4 | 3 | 2 | 1 | |
| 47.4 | 55—62 | 16—20 | 56.0 | 60.6 | 80.0 | Fe ₂ O ₃ |
| 6.7 | 10 | 46—50 | 26.3 | 16.4 | 4.3 | Al ₂ O ₃ |
| 34.8 | 2—5 | 1—2 | 0.9 | 3.2 | 1.8 | SiO ₂ |
| עקבות | 2—3 | 2—3 | 1.6 | 1.3 | 6.1 | TiO ₂ |
| 10.7 | 30 | 26—29 | 14.4 | | | H ₂ O |

1. לטריט, Coolgardie אוסטרליה 4. בוכסיט ברזלי, ג'מאיקה
2. לטריט, Ora Banda אוסטרליה 5. בוכסיט, סורינגם, דרום-אמריקה
3. לטריט ברזלי, Satara הודו 6. חרסית לסריטית ברזלית, הודו.

כתוצאה מתהליכים אלו מצטברים המרכיבים הפרוליים והחמרניים בשכבות עבות של תחמוצות ברזל וחמרון. סמוך לפני הקרקע, מסה ברזלית זו היא רכה כשהיא ספוגת מים, אך מתקשה לשריון קשה בהתייבשה. לאחר שהארוזיה הסירה את החלקים העליונים הרפים של חתך הקרקע, נחשף השריון הברזלי. שכתוצאה משטיפת המינרלים, הוא קרקע דלה וקשה לעיבוד. תכונת קשיותו של הלי נוצלה החל מהמאה ה-9, ואולי עוד קודם-לכן, בתאילנד, הודו וצ'יילון, לצרכי בניה, אף של מבנים מלומנטליים, שרבים מהם צומדים עד היום.

ל נוצרו בכל התקופות הגאולוגיות ונשתמרו כמאובנים במקומות רבים בעומק החתך הגאולוגי. דוגמה ללי פוטילי בא"י הן השכבות הטריאסיות בבסיס תצורת ארדון במכתש-רמון. עביין כ-7 מ' והן מורכבות בחלקן שריון ברזלי ובחלקן לי חמרני לבן (חרסית דמוית-צור).

ל עשירים לעתים בברזל עד כדי אפשרות ניצולם כבצר ברזלי (גיאה). ל חמרניים (ע"צ בופסיט) הם מרפצי החמון העיקריים בעולם, ובמקומות מספר, כגון בקובה, ניתן להשתמש בלי כמקור להפקת מנגן.

H. Harrassowitz, L. (Fortschritte der Geologie und Paläontologie, Bd. IV), 1926; J. A. Prescott—R. L. Pendleton, L. and Lateritic Soils (Commonwealth Bureau of Soil Science, Technical Communication No. 47), 1952; E. H. Robie—E. J. Kennedy (edit.), Problems of Clay and L. Genesis (American Institute of Mining & Metallurgical Engineers), 1952.

י. ב.

לְטֶרִיס, מְאִיר הַלְוִי (1800 [1804?], ז'ולקוה [גליציה] — 1871, וינה), סופר ומשורר עברי, מן החשובים בגליציה. בנו של המדפיס והמחבר גרשון לי, מבני בניו של המדפיס אורי פיכוש בן אהרן הלוי (ע"צ), וע"צ ז'ולקוה עמ' 710/11). בילדותו למד אצל רב המקום, יוסף שטרן, ובחשאי רכש לו את השכלתו הכללית. כבר בנעורו חיבר שירים שעוררו את תשומת לבו של נחמן קרוכמל (ע"צ), וביניהם נתיקיימו קשרים חזקים. בשנים 1826—1830 למד באוניברסיטת לבוב, ואח"כ עבד כעורך וכמגיה בבתי-דפוס עבריים בווינה, בפרסבורג ובפראג; בפראג גם השיג תואר ד"ר לפילוסופיה (1844). מ-1848 התגורר בווינה. בשנתו הראשונה שם עבד כספרן בספרייה הקיסרית. אחרי שזכה באותות הצטיינות מהקיסר האוסטרי על ספרו Sagen aus dem Orient („אמרות מן המזרח“; 1847), המכיל אגדות תלמודיות בעיבוד שירי גרמני. האקאדמיה למדעים פירסמה גם את הרצאותיו על השירה העברית ביה"ב, על תולדות

המזרחי בלפיו. — ב 1963 נתמנה לשר התעשייה של נור-וגיה, וב 1964 — לשר המסחר הספנות. — לי פירסם זכרונות על תקופת כהונתו כמזכיר האו"ם In the Cause of Peace („למען השלום“), 1954.

לי, יוֹנס — Jonas Lie — (1833, איקר, על-יד דראקן — 1908, סטאנרן, על-יד אוסלו), סופר נורווגי. לי גדל

בצפון הרחק, בקרבת הים, בעיר טרומסה. הנוף הפראי והסוער של איזור זה משתקף בכל יצירתו. הוא למד מש-פטים ומ 1859 עסק במקצוע זה ובעתונות. ב 1867 פירסם קובץ שירים ראשון (Digte) החל מ 1868 הקדיש את כל זמנו ליצירה ספרותית. את מרבית שנותיו בילה באיטליה, צרפת וגרמניה. בסוף ימיו סבל מהקרע שחל בינו ובין ידיד נעוריו בירנסון (ע"ע). — כבר הרומאן הראשון שלו, Den Fremsynte („הרואה“), 1870, קבע את מקומו של לי כצייר של מראות מולדתו הצפתית ומסתוריה. בשורה ארוכה של רומאנים תיאר את חיי המשפחה של המעמד הבינוני בנורווגיה; הוא הצטיין בתיאור הרקע והאווירה וכן בניחות פסיכולוגי מעמיק. הבולטות שביצירותיו אלה: Lodsøn og hans Husfru („רביהחובל ואשתו“), 1874; Familien paa Gilje („המשפחה בגיליה“), 1883; mandørens Døttre („בנותיו של מפקד-הים“), 1886. לי סירב להיות סופר „מגמתי“; הוא נמנע מלהפוך את ספריו לבימת פולמוס על בעיות חברתיות, מוסר או מדיניות. אולם, למעשה, משתמעת הביקורת החברתית לעתים מספיק ריח, ובמיוחד עומדת היא במרכזו של הרומאן הנאטוראליסטי Livsslaven (עברית: „הגדון למאסר עולם“, תר"ס), 1883. — 1891/2 פירסם לי שני כרכי אגדות, Trold („טרולים“ — יצורים אגדיים צפוניים) — סיפורים מיסטיים על כוחות על-טבעיים השולטים באדם, שנכתבו בהשראת זכרונות ילדותו.

E. Lie, J. L., en Livsskildring, 1933; F. Paasche, J. L., 1933; A. Gustafson, Six Scandinavian Novelists, 1940.

לי, מַרְיוּס סוֹפּוּס — Marius Sophus Lie — (1841, ליד ברגן — 1899, אוסלו), מאתמאטיקן נורווגי.

לי רכש את חינוכו באוניברסיטת פריסטיאנה (היום — אוסלו) ומ 1877 שימש בה פרופסור למאתמאטיקה. בשנים 1886—1898 קיבל את הקאתדרה למאתמאטיקה באוניברסיטת לייפציג. חזר לנורווגיה ב 1898, זמן קצר לפני מותו.

תחום מחקרו היה באנאליזה: משוואות דיפרנציאליות וגאומטריה דיפרנציאלית, ומתוכן הגיע להשגיו הבולטים בפיתוח „חבורות הטראנספורמאציות הרציפות“ — „חבר-רות-לי“. בחינת שינויים אינפיניטסימאליים של הפארא-מטרים הביאה את לי לגילוי אלגברת הטראנספורמאציות האינפיניטסימאליה (אלגבראות-לי“). מחקריו של לי ושל תלמידו פ. אַנגל, ובמיוחד עבודותיו של המאתמאטיקן הצרפתי א. קרָקן (ע"ע) בתחום זה, 18 שנה לאחר מותו של לי, הביאו לשימוש רב של חבורות-לי במאתמאטיקה ובפיסיקה המודרנית. לי המאתמאטיקן פליכס קליין (ע"ע) ביסס את הטיפול האלגברי השיטתי של השימוש של החבורה (ע"ע) בגאומטריה (ע"ע, עמ' 107/8).

תרומות נוספות של לי במאתמאטיקה הן בתחום טראנס-פורמאציות המגע של מרחבים, הקשר בין הכדורים הישרים במרחב התורה האלגברית של המשוואות הדיפרנציאליות. עבודותיו של לי בתורת החבורות הרציפות סוכמו

Force („אמת-תפלה וכח“), 1866, עסק בבעיות האמונות התפלות הכישוף והוא שהתוזה, במידה רבה, את כיוון מחקרו. כעבור שנה פירסם את A Historical Sketch of Sacerdotal Celibacy („תאור היסטורי של פרישות הכמורה“), 1867, וכשנתיים אח"כ את Studies in Church History („מחקרים בתולדות הכנסייה“), 1869.

ספרים אלה עודדו בשעתם תרעומת בהוגים הקאתוליים באה"ב. לי ידוע בעיקר בגלל מחקריו המונומנטאליים על תולדות האינקוויזיציה ביה"ב. ספרו A History of the Inquisition in the Middle Ages („תולדות האינקוויזיציה ביה"ב“, שלושה כרכים), 1888, ומחקריו האחרים באותו נושא. A History of the Inquisition in Spain („תולדות האינקוויזיציה בספרד“, 6 כרכים), 1907—1906, ו-The Inquisition in the Spanish Dependencies („האינקוויזיציה בארצות התלות של ספרד“), 1908, זכו להערכה מקצועית מצד מלומדים וחוקרים אירופיים. ספרו על האינקוויזיציה של יה"ב היה כה מקובל באירופה עד כי בתקופת משפט דרייפוס שימשו קטעים ממנו חומר תעמולה נגד הכנסייה הקאתולית. מחקרו על מוסד האינקוויזיציה, שיטותיה ודרך פעולתה התבסס בעיקר על בדיקת מקורות ארכיוניים. דרכו המדעית, להתרחק מפולמוסים עם בני דורו, חיבתו על מרבית מלומדי הזמן ובעיניהם נתפרסם כבעל גישה היסטורית אובייקטיבית. ספריו חוזרים אהדה רבה ליהודים הנר-דפים ע"י הקאתולים. — בשנותיו האחרונות עסק בשיטתיות באיסוף חומר למחקר על תולדות הכישוף. מחקר זה נתפרסם שנים רבות לאחר מותו ע"י A. C. Howland בשם Materials toward a History of Witchcraft („מקורות לתולדות הכי-שוף“, 3 כרכים), 1939.

ת. ביינארט, אנוסים ברין האינקוויזיציה (ר' מפתח), תשכ"ג. Edward S. Bradley, H. C. L., 1931.

לי, טְרִיגְוֶה — Trygve Lie — (1896—1968), מדינאי נורווגי, השתלם במשפטים באוניברסיטת אוסלו

(1919) ואח"כ נתמנה למוזיר מפלגת-העבודה הנורווגית.

ב 1935 נתמנה לי לשר המש-פטים, וב 1939 — לשר המס-חר. עם כיבוש ארצו ע"י גרמניה ב 1940 נמלט לי לאנגליה, היה שר הספנות בממשלת-הגולה הנורווגית בלונדון, ואח"כ שר החוץ.

ב 1945 עמד לי בראש משלחת ארצו לכנסי הייסוד של האו"ם בסאן-פראנציסקו, ובתחילת 1946 נבחר למזכיר הכללי הראשון של האירגון. כמרעמד של פשרה בין הגוש המזרחי לבין המערב. ב 1950 נבחר לתקופת כהונה שנייה בת 3 שנים.

כמזכיר האו"ם מילא לי תפקיד חשוב בפעולת האו"ם שהביאה להקמתה של מדינת ישראל, ותמיכתו בתכנית החלוקה של א"י היתה עקיבה. כשפרצה מלחמת קוראה החרימוהו נציגי הגוש המזרחי בשל תמיכתו בשינוי חיל האו"ם. בפיקוד אמריקני, לעזרת דרום-קוראה, ב 1953 סירב לי להיות מרעמד לתקופת כהונה נוספת בגלל עמדת הגוש



טריגוה לי

לי, רוברט אדוורד — Robert Edward Lee — (1807, סטרטפורד [ורגיניה] — 1870, לטסינגטון [ורג'י-ניה]).

מצביא אמריקני, בן לאחת המשפחות המכובדות ביותר באה"ב. אביו הנרי (1756—1818), שנודע בכינויו „הרי,

איש הפרשים הקלים" (Light Horse Harry) היה מפקד פרשים מזהיר במלחמת העצ-מאות האמריקנית, ומושל מדינת ורג'י-ניה; אשתו של לי היתה נינה של מאר-תה ושינגטון, אשת הנשיא הראשון של אה"ב.

לי היה חניך מצטיין באקדמיה הצבאית של „וסט פוינט", והוסמך ב-1829 לדר-גת סגן-משנה בחיל-

ההנדסה. השתתף במלחמה של אה"ב נגד מכסיקו בשנים 1846—1848 (ע"ע אה"ב; מכסיקו) והצטיין בה. ב-1852 נת-מנה למפקח הכללי של האקדמיה ב„וסט פוינט", וב-1855 היה לקולונל (אלוף-משנה) ועבר לחיל הפרשים; ב-1859 נפל בגורלו לפקד על הכוח ששבה את הלחם נגד העבדות, ג'ון בראון (ע"ע), בהארפ'רס פרי.

לי נמנה עם מתנגדי העבדות ואף שיתחר את עבדיו שלו, אולם התנגד לכפיית שחרור-העבדים בכוח. הוא החויק בדעה שאה"ב הן פדראציה של מדינות חפשיות, הרשאיות לעזור את הברית אם רצונן בכך. אמנם ראה בפרוק הברית אסון, אך בקיומה בדרך של כפייה ראה אסון גדול פי כמה. כאשר פרצה, ב-1861, מלחמת האזרחים (ע"ע אה"ב, עמ' 176 ואילך), הוצע לו הנשיא לינקולן (ע"ע) את הפיקוד על הכוחות הפדראליים, היינו כוחות „הצפח", אולם לי סירב ובלב כבוד התפטר מהשירות בצבא אה"ב ועבר לריצ'מונד, בירת ורג'יניה וארצות „הדרום". שם העמיד את עצמו לרשות הממשלה והחל בארגון צבא ורג'יניה. במהרה נעשה ירעצו הצבאי של נשיא הקונפדראציה הדרומית ג'פר-סון דייויס (ע"ע). אף-על-פי שבפיקוד על גייסות חדשים ובלתי-מאומנים בורגיניה המערבית לא האירה לו ההצלחה פנים, נתמנה ב-1862 לפקד על „הארמיה של ורג'יניה הצפ-נית". כאן עלה בידיו להגן בהצלחה על הבריה, ריצ'מונד, שהיתה קרובה לחזית, וחשופה להתקפות ה„צפוניים". למרות שכוחותיו היו תמיד נחותים מבחינה מספרית, הצליח לי, ע"י מנהיגות מעולה ובעזרת תמרונים מחושבים, לאלץ את הכוחות „הפדראליים" לסגת. כצעד הבא איים לי על העיר ושינגטון, בירת „הצפוניים", במגמה לרתק את כוחות הצפח להגנת בירתם ולמנוע מהם ניהול מלחמה בשטחי „הדרום". מבצעי לי הצטיינו במיוחד בניצול שיטתי של מדיעין, ובכך שהוא, יותר מכל מצביא אחר בתקופתו, הבין את ערך ההתחפרות וההסוואה ביערות המרוכים שבזירת הקרב. כן הצטיין במסעות הגוזים שערכו כחותיו בעורף גיסות האויב, וע"י כך איזן בשיטתיות את עליתו המספרית של האויב. דוגמאות לכך הם קרבות „שבעת הימים" (1.7.1862—26.6,

על ידו וע"י תלמידו פ. אַנגל ושפרס ויצאו לאור בליפציג 3 כרכים (1893). כמריכן נתפרסמו כתבי לי באוסלו—ליפציג 7 כרכים בשנים 1934—1960.

כהוקרה לפעלו, זכה לי, כשנתיים לפני מותו, בפרס לגאומטריה ע"ש המתמטיקן לובצ'בסקי (ע"ע).

M. Noether, *S. L.*, (Math. Annalen, 53), 1900.

ש. א. ע.

לי, סר סידני — Sir Sidney Lee — (1859, לונדון —

1926, שם), היסטוריון אנגלי, יהודי. שמו המקורי היה לוי פרופסור ללשון וספרות אנגלית באוניברסיטת לונדון בשנים 1913—1922. היה עורכו של המילון הביוגרפי הלאומי (Dictionary of National Biography) בשנים 1891—1917. השתתף בו בכתיבת 820 ערכים והביאו לסיום מוצלח. ספרו *A Life of William Shakespeare* („חיי ו. שיקספיר"), שנתפרסם לראשונה ב-1898, היה במשך תקופה ארוכה ספר יסוד בנושא. הוא כתב גם את הביוגרפיה של *Queen Victoria* („חיי המלכה ויקטוריה"), 1902 ואת הביוגרפיה הרשמית *King Edward VII* („חיי אדוורד VII"), 2 כרכים, 1925—1927. תחילה התעניין בתולדות היהודים באנגליה, ופירסם מחקר חשוב על יהודים ויהודים-בסתר באנגליה של תקופת אליזבת *Elizabethan England and the Jews*, 1888, אולם אח"כ לא עמד בקשר עם הקהילה. קיבל תואר-אצולה ב-1911. אחותו אליזבת לי (1858—1920) נודעה גם היא כסופרת ומחברת ביוגרפיות. P. H. Emden, *Jews of Britain*, 367—374, 1943.

לי, צ'ונג-דאו — Tsung-Dao Lee — (נר' 1926, שאנגהאי),

פיסיקן אמריקני. לי רכש את חינוכו תחילה באוני-ברסיטת קויצ'ב וקונמינג שבסין ולאחר-מכן היגר לאה"ב וסיים את לימודיו לתואר דוק-טור באוניברסיטה של שיקאגו (1950). באותה שנה נתמנה באוניברסיטה זו לחוקר במחלקה לאסטרונומיה ובשנתיים הבאות שימש מרצה לפיסיקה באוניבר-סיטת קאליפורניה ובמכון למח-קר מתקדם בפרינסטון. ב-1953 עבר לי לאוניברסיטת קולמביה בניו-יורק כאסיסטנט-פרופסור עד התמנותו ב-1964 לראש הקא-תדרה לפיסיקה ע"ש אנריקו פרמי (ע"ע) באוניברסיטה זו. לי נודע בתרומתו לתורת החלקיקים האלמנטאריים, למכאניקה סטאטיסטית, לאסטרופיסיקה ועוד. אולם עיקר פרסומו בא לו בעקבות עבודתו המשותפת עם צ'ו. נ. ינג (ע"ע), שדנה בשימור הזוגיות.



צ'ונג-דאו לי

לי וינג הפריכו בדרך התאוריה את חוק שימור הזוגיות בניסוחו הכללי והוכיחו כי חוק זה אינו שריר לגבי אינ-קוואקציות חלשות (ע"ע חלקיקים אלמנטריים, עמ' 541). טענתם אושרה בדרך הניסוי ע"י וו (Wu) והובילה להתקד-מות רבה במחקר החלקיקים האלמנטאריים. עבודה זו זיכתה את לי בפרס נובל לפיסיקה לשנת 1957 (במשותף עם ינג), ובפרסים רבים נוספים — ביניהם פרס אקדמי למדע ותואר דוקטור-כבוד בפרינסטון (1958). אר. כה.



רוברט אדוורד לי

הקונגרס אישר הצעת החלטה זו ב-27.1776, היא היתה היסוד להכרזת העצמאות של אה"ב שנתפרסמה יומיים לאחר מכן.

1780—1784 היה ל' חבר בבית-המחוקקים של ורג'יניה, ב-1784—1786 היה חבר הקונגרס וזמן מה נשיאו, וב-1789 נבחר לאחד משני הסנאטורים הראשונים של ורג'יניה, תפקיד שאותו מילא עד לפרישתו ב-1792.

R. H. Lee (*נכדו של ל'*), *Memoir of the Life of R. H. L. and his Correspondence*, 1825.

ליאל, סר צ'רלס — Sir Charles Lyell — (1797—1875), גאולוג אנגלי, יליד סקוטלנד, אחד ממניחי היסוד לגאולוגיה המדעית. אביו, בעל אחוזת אמיד, עסק

הרבה בבוטניקה ובאנטומולוגיה ובכך השפיע על נטיות בנו. לפי דרישת האב למד ל' הצעיר משפטים, אולם נטש מקצוע זה והתמסר לגמרי לגאולוגיה (1830). אמצעיו הכספיים הגדולים איפשרו לו לערוך מסעות רבים. באוכספורד היה תלמידו של הגאולוג הנודע ויליאם בקלנד (W. Buckland), אתו ערך מסע בסקוטלנד ובאיים הקרובים. ל' היה ידידו של סר רודריק מרצ'יסון (R. Murchison), שותפו למסע-מחקר באיזורים וולקניים ובעלי הצורות שלישוניות במרכז צרפת ובמרכז-איטליה. מסעים אלה עיצבו את מחשבתו המדעית של ל' ונוסף על היותם נושאים לפרסומים כשלעצמם, עוררו אותו להתחיל בחיבור ספר רבי-היקף, *Principles of Geology* ("עקרונות הגאולוגיה"), 3 כרכים, 1830—1833. מחיבור זה, אשר במהרה נעשה לספר-יסוד לכל העוסק בגאולוגיה, הופיעו עד 1875 שתיים-עשרה מהדורות. כל אחת משופרת מקודמתה. בספר זה מוכיח ל', שהגורמים הפועלים כיום אינם שונים בד"כ מאלה שפעלו בעבר, ועל-כן ידעית ההווה היא המפתח להכרת העבר. לעקרון זה קרא ל' בשם Uniformitarianism ("אוניפורמיטאריאניזם") — עקרון האחדות). תפיסתו של ל' תאמה את דעותיו של ג'ימס ה'טון (J. Hutton; 1726—1796) וסתרה את תורתה של האס-פולזה הנפסוניסטית של הגרמני א. ג. ורנר ("ע"ע). שהתבססה על דוקטרינות נוקשות, כמעט מתולוגיות.

את העיקרון שדגל בו הדגים ל' בשפע עצום של הסתכלויות. כך טען, שגיא עמוק לא נוצר בהכרח ע"י התמוטטות, אלא, בדרך-כלל, ע"י פעולה ממושכת של מים וזרמים; שהר לא נוצר, בדרך-כלל, ע"י דחיפה פתאומית ממעמקים, אלא ע"י הצטברות של חמרי-פליטה סביב הלוע; ושחופי היבשות מתרוממים ומשתפלים במידה שונה באיזורים שונים, דבר המודגם באופן כה בולט בעמודי מקדש סרפיס הקדמון בפוזר-אולי אשר ליד נאפולי, וכו'. בעקיפין ובמישרין סתר ל' גם את "תורת הקטסטרופות" של ג. קוונז ("ע"ע) ובכך היה שותף לידידו צ'רלס ליאל. אחד הביטויים לקרבתם המדעית הוא *The Geological Evidences of the Antiquity of Man* ("ההוכחות הגאולוגיות בדבר קדמות האדם"), 1863. המפתח את תורת ההתפתחות הביולוגית של דרווין בהקשר לתולדות המין האנושי. בכך היה ל' אחד ממניחי היסוד לאנתרופולוגיה ההיסטורית ולחקר הפרהיסטוריה וחקר התקופה הגאולוגית האחרונה. שבתחומה התפתח המין האנושי, היא תקופת הפליסטוקן, כפי שנקראה ע"י ל', גם המתחים Pliocene, Miocene, Eocene נקבעו ע"י ל'. ספרו *Elements of Geology* ("יסודות הגאולוגיה"), 1838, הפך ספר סטנדרטי כבר בחייו.

קרב "בול ראן" השני (סוף אוגוסט 1862) והקרבות במרחב צ'אנסלורוויל (1/25.1863). אמנם, ביולי 1863 נהדף בקרב גטיסבורג ("ע"ע), אך הצליח לסגת בסדר מופתי. עתה נתחורר ל' שמשאבי מדינות-הדרום באנשים ובהמרים לא יאפשרו עוד אסטרטגיה התקפתית, ועל-כן ביסס מעתה את המשך מבצעו על התשת כוחות "הצפון" ושחיקתם. גנרל גרנט ("ע"ע), שנתמנה במארס 1864 ע"י הנשיא לינקולן למפקד העליון של הצבא הפדראלי, הבין כי לשם היסול הקונפדראציה חדרומית אסור שיותן לצבאו של ל' מנוח, ושיש לאלצו להלחם ברציפות עד שיוכרח להכנע. ברם, באמצעות תימרון בלתי-פוסק ותוך ניצול מירכבי של אמונת ההתחפרות עלה בידי ל' להשהות בכוחותיו הנוחותם התקדמות מהירה של הכוחות העדיפים של גראנט לעבר ריצ'מונד, בירת הקונפדראציה. חודש ימים נדרש מגראנט כדי להתקדם 70 ק"מ, והוא סבל תוך כדי כך כ-55,000 אבידות. לבסוף, כשנאלץ ל' להגן על הבירה מקרוב, נשלל ממנו נשקו החשוב ביותר: כושר התימרון. גראנט אילץ אותו להשקיע יותר ויותר כוחות בהגנה סטאטית, עד שהושג מצב, בו היה ל' למעשה מכותר, ונאלץ להיכנע, 9 באפריל 1865, באפומטוקס קורט-האוז ("ע"ע אה"ב, עמ' 180, ותמ' שם).

בתקופה שלאחר מלחמת-האזרחים סירב ל' לכתוב את זכרונותיו אם כי היה, כרוב הדרומיים, במצב כלכלי דחוק, כדי לא לעורר מחדש את המחלוקת בעם האמריקני. הוא נתמנה לנשיא "ווישינגטון קולג'" בלכסינגטון, ורג'יניה, ששמו הוסב לאחר מותו ל"אוניברסיטת ווישינגטון ולי". מצביאותו של ל' הצטיינה בעיקר בניצול תכליתי של הלחימה בקורים פנימיים. בכשרתו לחזות מראש את מחשבות ותכניות יריביו ובניצול חולשותיהם. תרומתו החשובה ביותר להתפתחות אמונת המלחמה היתה יישומם של ביצורי שדה הן כסיוע הן כמכשול לתימרון. בתחום זה הקדים בהרבה את תקופתו, ואת רוב הצבאות עד מלח"ע I. מבקריו הצביעו על חולשה במנהיגותו, בטענם שסמך יותר מדי על פקודיו ונמנע מלכפות עליהם את הכרעותיו. דבקוהו במטרותיו גם בתנאים חסרי-תקוה, חושיחו ונהגיו האביריים במשך שנים עשו את דמותו של ל' לאחת הדמויות הנכבדות בתולדות המלחמה כולה.

E. A. Pollard, *The Early Life, Campaigns and Public Services of R. E. L.*, 1871; C. F. Adams, *L. at Appomattox and Other Papers*, 1902; R. E. Lee, jr. (ed.), *Recollections and Letters of General R. E. L.*, 1904; D. S. Freeman (ed.), *L.'s Dispatches*, 1915; F. Maurice, *R. E. L. the Soldier*, 1925; id., *R. E. L., a Biography*, I-IV, 1934-35; J. F. C. Fuller, *Grant and L.*, 1933; B. Davis, *The Grey Fox*, 1956; M. Sanborn, *R. E. L.*, 1966.

יה. ה.

לי, ריצ'רד הנרי — Henry Richard Lee — (1732—1794), מדינאי אמריקני. ל' התחנך בורג'יניה

מוולדתו ובאנגליה, וב-1758 נבחר ל"בית האזרחים" ("ע"ע ורג'יניה, עמ' 485). ב-1774 היה ציר לקונגרס הקונטיננטי-טאלי הראשון ("ע"ע ארצות הברית של אמריקה, עמ' 160), שבו התבלט כנואם נמלץ. תיסח את "הבקשה" למלך ברי-טניה. בקונגרס הקונטיננטי-טאלי השני ("ע"ע שם, עמ' 161) היה ל' מהראשונים שדרשו ממשל עצמאי למושבות האמרי-קניות. דרישה זו העלה ל' ב-7.6.1776 בהצעת החלטה לקונגרס. שלפיה מושבות אלו הן עצמאיות וכאיות לכך;

ארצות המערב. כפי שלמד אותה בעצמו באמצעות תרגומים יאפאניים. חשיבותו של לי בהתפתחותה של סין החדשה היא בשדה פעולתו כעתונאי וכחלוץ רעיונות מודרניים הפצתם במולדתו. סיגנונו הנמרץ, שאינו אלא צורה מודרנית של הסיגנון הקלאסי של סין, שימש דוגמה לסופרים הסיניים של זמנו. לי הואשם לעתים קרובות בחוסר עקיבות בדעותיו הפוליטיות, אך בעצם לא נרתע משינוי עמדתו, משהוברר לו שטעה, או משוכח שאין דעותיו הקודמות תואמות עוד את המציאות. כך, למשל, התנגד לפני 1911 להקמת משטר רפובליקני בסין, בטענה שאיננה בשלה לכך, אך לאחר המהפכה נלחם בכל נסיון להחזרת המלוכה. אחרי שמילא תפקידים שונים ורבי מעלה, ביניהם משרות שר בממשלות שונות ברפובליקה, הסתלק לי ב-1917 מכל פעילות פוליטית, הקדיש עצמו לעבודת מחקר אקאדמית ולתיקונים חברתיים.

J. R. Levenson, *L. C.-C. and the Mind of Modern China*, 1953; Y. C. Wang, *Chinese Intellectuals and the West*, 1966.

ז. ש.

ליאנג שי-אי — Liang Shih-i — (1869—1933), מדינאי סיני. לי נולד בקואנגטונג וכהה להשג ניכר בקבלו ב-1894 את התואר האקאדמי (הסיני) הגבוה ביותר. דרכו הפוליטית רבת ההצלחות היתה פרי התקשרותו עם יואן שי-קי (ע"ע) שהחלה ב-1903, כשזה האחרון היה המושל הכללי בצ'יהלי. לי שירת את ענייניו של יואן בשטחים חשובים — כגון במנהל הרכבות מראשית 1906, ובבנק לאומי תקשורת החל ב-1907. בשנת 1911 הואשם במעילה בכספים. לאחר המהפכה נתמנה למוזכר הכללי של משרד הנשיאות של יואן. אחרי מותו של יואן, היה לי — שעמד בראש הקבוצת שנודעה בכינוי „חבורת התקשורת” — פעיל בתכני הגנרלים מסקרי צבאות פרטיים. ב-1921 היה לי ראש ממשלה בתמיכתו של הגנרל צ'נג צ'ו-לין (ע"ע). בשנה שלאחר מכן נאלץ לפרוש מכהונתו בבושת פנים, משנתגלה שהורה למשלחת הסינית לוועידת ואשינגטון להסכים לדרישות היאפאנים, בתקווה לבצע כסף בעד שרותו זה. בתקופה שבה היה השוחד קרהאופי הבולט בחיים המדיניים של סין, היה לי אחד הגורמים ביותר ביק עוברי עבירה זאת.

A. L. Boorman, *Biogr. Dict. of Republican China*, I, 1967.

ליאס, ע"ע יורה.

ליבוֹבִיץ, ישעיהו (נר 1903, ריגה). מדען, הוגה דעות ואיש-רוח ישראלי. השכלה יהודית רכש בבית-אביו והשכלה כללית בביה"ס התיכון בריגה. ב-1919 עבר לי לגרמניה. באוניברסיטה של ברלין למד כימיה ופילוסופיה. הוכתר בה בתואר ד"ר לפילוסופיה (1924). בשנים 1926—1928 למד באקאדמיה ע"ש הקיסר וילהלם בברלין, ושימש כעוזרו של הביזכמאי קרל גויברג (ע"ע). ב-1928 החל בלימודי רפואה במכון לפיסיולוגיה בקלן ובאוניברסיטה של הידלברג. ב-1934 הוכתר באוניברסיטת באול בתואר ד"ר לרפואה. ב-1935 עלה לא"י ותקבל לסגל האוניברסיטה העברית בירושלים, ולפרופסור-מנהלנין (מ-1961) לכימיה אורגאנית וביולוגית תאורטית-פיסיולוגיה. הוא מרצה גם היסטוריה ופילוסופיה של המדעים ולימודים כלליים ואחרים. לי היה פעיל במרכז להשכלת-העם של האוניברסיטה (ע"ע א"י, כרך ר, עמ' 1034). עבודת-המחקר של לי הן

מכתביו ורשימותיו של לי, 22 כרכים, הופיעו ב-1881.

K. A. von Zittel, *Geschichte der Geologie und Palaentologie*, 1899; A. Geikie, *The Founders of Geology*, 1905^a; F. D. Adams, *The Birth and Development of the Geological Sciences*, 1938; Г. Ш. Давиташвили, *История эволюционной палеонтологии от Дарвина до наших дней*, 1948; C. L. & M. A. Fenton, *Giants of Geology*, 1952.

א. א.

ליאל, סר צ'רלז ג'ימז — Sir Charles James Lyall — (1845, לתדון—1920, שם), מורחן אנגלי. למד

שפות שמיות באוניברסיטת לונדון ואוכספורד. הצטיין במיוחד בידיעת העברית הערבית. בשנים 1867—1897 שימש פקיד גבוה בממשלת הודו. מ-1898 עד 1910 היה פקיד בכיר במניסטריון לענייני הודו בלונדון. בשנותיו האחרונות היה סגן נשיא „החברה המלכותית האסייתית”. פעלו המדעי התי-בטא בעיקר בפירסום מהדורות ביקריות של קבצי שירה ערבית עתיקה, בצירוף תרגום אנגלי מעולה. כן כתב מחקרים דיאלקטים הודיים בני-זמנו.

מפירוטומו העיקריים: *Translations of Ancient Arab-ian Poetry* (תרגומים של שירה ערבית קדומה), 1885; *A Commentary on ten Ancient Arabian Poems* (עשרה שירים ערבים קדומים), 1894; *Qubayh al-Mu'allakat* עם פירוש של תברויז, 1901—1904; *The Diwāns of 'Abid*; *ibn al Abras and Amir ibn at-Tufail* עבד אבן אל-אברץ ועאמר אבן אטסילי, 1913; *The Poems of 'Amr Son of Qami'ah* (הדיוואן של עמר אבן קמיאה), 1919. חשובה במיוחד היתה הרצאת הקרוב העתיק *The Mufaddaliyyāt* (אל קטפ'ליאת) עם פירושו של אל-אנג'ארי (3 כרכים, 1919—1921).

R. A. Nicholson, *Sir C. J. L., 1845—1920* (Proceedings of the British Academy, IX), 1920, M. Sprengling, *C. J. L.*, (*American Journal of Semitic Languages and Literatures*, XXXIX), 1922—23.

ליאנג צ'י-צ'או — Liang Ch'i-Ch'ao — (1873—1929),

מלומד, עתונאי ומדינאי סיני. לי היה בן למשפחה משכילים בקואנגטונג. בילדותו נתגלו בו כשרונות בולטים ובגיל 16 כבר קיבל את התואר האקאדמי (הסיני) השני. ב-1890 פגש לראשונה את המלומד המתקן הנודע קנג יורי (ע"ע) וכעבור זמן-מה היה לתלמידו. ב-1895 הצטרף לקבוצת מלומדים של אסכולת קאנג שתבעה תיקונים קיצורניים, כדי להציל את סין מהשואה שנסקפה לה אחרי תבוסתה המוחצת במלחמה נגד יאפאן. באותה שנה החל לי את דרכו בעתונות, בקבלו על עצמו את עריכת העתון היומי של „האגודה לחיזוק עצמי” של קאנג. אחרי כשלושה של תנועת הרפורמה של שנת 1898, שנתמכה בידי הקיסר, יצא לי בגולה ליאפאן ושם המשיך בעבודתו כעתונאי. כתיבי העת שלו צ'ינג-אי פאו („ויכוח גרידאי”), 1898—1901, וכן ה-שינג-מין טונג-פאו („שונות לעם המתחדש”), 1902—1907, שהופיעו שניהם ביוקוהאמה, תמכו ברעיון המלוכה החוקתית ובלאומיות. לי היה קיצוני יותר מקאנג, אך היחסים של מורה ותלמידו ששררו ביניהם מנעו בעדו מהצטרף לחסידי המהפכנים של סון יט'סון (ע"ע), שעמם ניהל סולמות אידאולוגי ממושך. עם זאת השפיע רבות על דור שלם של משכילים סיניים, ביניהם פאו טקה-טונג הצעיר, אשר התרשם מצורת הצגתו את ההגות המדינית של

מדה"ש של אינו מייחס לה ערך שלילי. כיוון שקיים פער מתמיד בין ההתנהגות הרצויה לבין ההתנהגות הטבעית, כרוכים החיים ע"פ ההלכה במאמץ אישי מתמיד; ספק הוא אם אפשר ככלל להגיע לביטולו של פער זה דרך קבע. עבודת-הבורא היא עבודה לשמה ולא נועדה להשיג את שלמות הגוף והנפש. תיקון החברה או שכלול העולם, והי משמעת שאין לה משמעות אלא בהקשר הדתי של עבודת-הבורא; בשיטתו של ל' איך, לכן, מקום לטעמי-המצוות, למזבח "הבורא" עצמו אין בעיני ל' משמעות מילולית הוא משתמש בו רק ככינוי רומז.

הנורמה ההלכתית המחייבת (ע"פ הלכה) היא זו שנתר גבשה ע"י רוב עובדיה' לדורותיהם, ומכאן עמדתו השלילית כלפי תנועות הרפורמה למיניהן. בשיטה זו מאפיין את היהדות הסיודור יותר מן התנ"ך, שהרי לא התורה היא מקור תקפה הדתי של ההלכה, אלא ההלכה היא זו שהעניקה לתורה מעמד של כתב-יקודש, והיא שקבעה את תפקידה במסגרת החקיקה ההלכתית. התפקיד הדתי של התורה קשור אך ורק בעבודת-הבורא ומתוך-כך אין לתורה תפקיד מדעי, היסטורי או ספרותי, או תפקיד אנושי אחר. לדוגמה: בעיית הסתירות בין הפירוש המילולי של ס' "בראשית", למשל, לבין האינטרמציה השאובה מענפי-המדע השונים היא בעיה מדומה. לדעת ל' אין משמעות דתית לא לטבע ולא להי-סטוריה.

ההלכה, כפי שגובשה עד ימינו, נחקקה תחת שלטון זר; עם הקמת המדינה נוצרה לראשונה האפשרות לעבוד את הבורא במסגרת הסקטור החברתי והמדיני של חיי המעשה; לפיכך סבור ל' ש"הציבור של יהודים שומרי תורה שהשתתפו במפעל הציוני חולל בהקמת המדינה את המהפכה הדתית הגדולה ביותר בתולדות ישראל". עלתה איפוא השאלה של עצמאות דתית או תלות מדינית. לדעתו של ל': המעדיף תלות פוסל את עצם קיומה של המדינה וחייב לחינוך ממנה כליל; המעדיף עצמאות מחייב להשתתף באופן פעיל בקיום המדינה, על צבאה, משטרתה ושאר רשויותיה, כל ימות השנה ובאופן סדיר. ללא הזדקקות למערכת הלכות, "פיקודי נפש", שנועדו אך ורק למקרים של סטיה מן המהלך התקין של החיים, — ל' סבור שההזדמנות הדתית הוזמצזה. משום שהמוסדות הרבניים של המפלגות התחמקו מהכרעה בשאלת המעמד הדתי של המדינה ובמקום לעסוק בחקיקה הלכתית עסקו מתוך אינטרסים שונים באלתורים חסרי-תוקף; רק הפרדה גמורה של הדת מן המדינה — שתגרום ל"מלחמת תרבות" ביניהן — תחייב את שני המחנות לנקוט עמדה חד-משמעית לגבי שאלות-היסוד של יחסי היהדות והמדינה. לשיטתו של ל' יסודות קאנטיאניים מובהקים. דת-המצוות האוטונומית של ל' דומה במידה רבה למוסר האוטונומי של קאנט. בעקרון ובפרטים רבים, זהו דמיון צורני ולא תכני; ל' רואה בתורת-המוסר של קאנט תורה אֶתאיסטית, הרואה באדם, "תכלית כשהיא לעצמה". יסודות קאנטיאניים נפרדים גם בגישתו של ל' לפילוסופיה של המדע, בעיקר בכך שהוא רואה את המתודה המדעית ככפופה על הכרת האדם, וגם בכך שהוא רואה חלקים ניכרים של ענפי הפסיכולוגיה כעומדים מחוץ לתחום המדע.

כתביו, דבריו של ל' פוזרים בעיקר בכ"ע: "גליונות", תשי"ד, ו"דעות", תשי"ז ואילך; בדבר הדת והמדינה כתב ל' בעיקר בכה"ע "בטרם", תשי"א ואילך. מעל דפיהם של כ"ע

בכימיה — בתחום הסופרים והאנונימים, ובפסיכולוגיה — בתחום מערכת-העצבים של הלב. ל' משמש כעורך מזה לקת מדע-הטבע באנציקלור סדיה העברית מן הכרך הראשון שלה וכעורך ראשי מ-1953. חותמו טבוע גם על ערכים רבים בתחומי מדעי היהדות והרוח.

על יסוד תפיסת-היהדות שלו (ר' להלן) נקט ל' עמדה בדבר המעמד הדתי האפשרי של החברה היהודית בא"י הצביע — עוד לפני הקמת

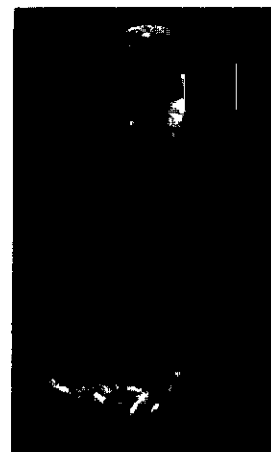

ישעיהו ליבוז'קין

המדינה — על החשיבות הדתית שתהיה לשחרור הלאומי, אם תבוא בעקבותיו חקיקת-הלכה לעיצוב פני-המדינה. ל' היה מפקד-מחלקה ב"הגנה" בירושלים, פעיל בסיעת "העובד הדתי" בהסתדרות ומאוחר יותר גם מועמדה הראשון בבחירות לאסיפה המכתנת (הפנסט הראשונה). מתוך שלילה גמורה של משטר-המפלגות בארץ, כולל ה"מפלגות הדתיות" על מוסדותיהן הכלכליים הרבניים, הגיע ל', לאחר הקמת המדינה, להכרה בצורך להביא את הדת היהודית לידי עימות מכריע עם המדינה, ע"י הפרדתה ממנה; הוא הרבה להטיף לכך ב-1959 ואילך, בעיקר במסגרת תנועת "המשטר החדש" שהיה מראשיה. מדי פעם הסיק ל' משיטתו גם מסקנות מוסלגות בענייני-השעה. ב-1962 היה מראשי הוועד הציבורי לפירוז גרעיני של האיזור; באמצע שנות ה-50 היה מראשי "שורת המתנדבים", שפעלה נגד תופעות של שחיתות במערכת השלטון. ב-1967 ואילך גילה — מטעמי שמירה על האפשרות של מתן צביון יהודי למדינה — התנגדות קיצונית לסיפוח השטחים שנכבשו במלחמת ששת הימים.

על רקע זה עמדתו האידיאולוגית העקבית והבלתי-פשרנית זוכה להערכה מיוחדת ורחבה, אבל גם להתנגדות שהיא גדולה בקרב החוגים הדתיים לא פחות מאשר בחוגים אחרים. בחוגים דתיים מצויות הערכות שונות כלפיה, למן אלה הרואים בו את הוגה-הדעות היהודי הגדול בדור, עד אלה הרואים בו "כוסר שומר מצוות".

שיטתו, ביסוד תפיסת-היהדות של ל' עומד עקרון אחד — את היהדות כתופעה דתית היסטורית מאפיינת התנהגות מתוך הכרת החובה לעבוד את הבורא ע"פ ההלכה. אין היהדות מתגלמת לא בתאולוגיה, לא בפילוסופיה ולא בתורת-מסתורין, משום שעל כל אחת מהן קמו עוררין לגיטימיים ביהדות; משום שקיים דמיון רב בין התופעת של שלנש אלה ביהדות לבין התופעת מחוצה לה. גם העובדה שמשברים עמוקים פרצו ביהדות רק עם הנסיון לבטל את החובה לעבוד את הבורא בכלל, או ע"פ ההלכה בפרט, מעידה, לדעתו של ל', על מעמדה המרכזי של ההלכה ביהדות. זהו, לדעתו, גם מקור יחסה השלילי המופלג של היהדות אל הנצרות, הקראות, השבתאות ואף אל הציונות החילונית. היסוד האישי של ההתנהגות ע"פ ההלכה: הכרת החובה לעבוד את הבורא. מקורו אינו אחר. לעיתים משמשת הדבקות הדתית כמקור ההכרה, אך לעיתים קרובות-יותר נעוץ המקור בתאולוגיה עממית או ב"מצוות אנשים מלוי-

מאמרים בכ"ע שונים, ערך — עם יחזקאל ענאוויץ — את הקובץ „אוצר החכמה המדע לספרות ישראל” (תרנ"ד), שגם בו כתב הרבה. חשובות הן הזמנוגראפיות שלו על ר' יהודה אריה די מדינה (תרנ"ו; „ארי נהם”, תרע"ט), ועל ר' אברהם סבע (תרצ"ו), וכן השרידים מכתבי הפילוסוף יוסף חמיץ (תרצ"ח). עבודות אחרות הן בתחום ספר הזוהר — „פניני הזוהר” (תרצ"א), „תשלים פניני הזוהר” (תרצ"ג), „מדרשי הזוהר” (תרצ"ד), ועוד. בתחום האגדה כתב את „דורש רשומות האגדה” — באורים לאגדות מוזרות שבחז"ל (תרנ"ג). עבודות אחרות חיבר בשטח הפולקלור ההומור — „ס' שעשועים” (תרפ"ח), „פניאל” (תרע"ד), „השומע יצחק” (תרס"ו; תרצ"ד), ועוד. ל' עמד בקשרי-מכתבים עם חכמים רבים, ופירסם חזרות-פולמוס נגד כמה מהם — להגנת ש. י. רפפורט מפני ביקרתו של א. ה. וייס. כנגד אפרים דינרד חאב שור, עורך „הפסגה”, וכנגד תרגום מסכת ראש-השנה של רדקינסון. בתרצ"ג הדפיס במאה עותקים „מכתבים מאת נ. ש. ל' לידידו פרד-פסור ר' ישראל דדזון”, הכולל 107 מכתבים משנות 1896—1933. עיקר כוחו של ל' בבקאותו המקיפה בספרות ישראל לדורותיה, בנטייתו המובהקת אל הקוריוזי והיצא-דופן ובשקידתו העצומה על תלמודו.

כ"צ אינושטאט, חכמי ישראל באמריקה, 62—64, תרס"ג; ש. ברנשטיין, נ. ש. ל', תרצ"ב.

ליבוביץ (ליבאו), אנדריוס — Andreas Libavius (Libau) — (1540—1616), רופא גרמני, יטור-

כימאי (ע"ע יטרוכימיה) וכימאי נודע. קיבל את התואר רופא אחרי גמר לימודיו בינה בשנים 1586—1591, והיה פרופסור להיסטוריה וספרות באוניברסיטה זאת. לאחר-מכן עבר לעיר רוטנבורג ושימש שם רופא עירוני ומסקת על בתי-ספר עד 1607. הוא הכניס את הוראת מדעי הטבע לבתי-הספר. ל' נטה לאסכולה היטרוכימית של פֶּרְצֶלְסוּס (ע"ע) הממליצה על השימוש ברפואות כימיות, אולם בספריו ביקר כמה מדעותיהם של תלמידי פאראצלסוס הקיצונים וגם של מתנגדיהם. ל' הושפע הרבה מעבודותיו של ג. אנריקולה (ע"ע).

ל' התעניין בכימיה ובאלכימיה ופירסם בשנת 1596 ספר בשם Alchymia collecta; ספרו לא עסק בתאוריות, אלא התרכז בתיאור הצד המעשי של הכימיה ושל מכשירים כימיים של זמנו. ל' הגדיר את הכימיה כאמנות ליצירת תרופות והפקת תמציות טהורות מתערובת. מיון החמרים המינרליים ע"י ל' מראה הבנה וכושר-הסתכלות וכמה ממיוניו נכונים גם כיום. ספרו שימש זמן רב כספר לימוד הכימיה. על אף תיאוריו ההגיוניים עדיין האמין ל' בטרואנס-מוטאציות אלכימיות. דמותו היתה טיפוסית לתקופת המעבר מיה"ב לזמן החדש. ל' תיאר את הפקתו של בריל ארבע-כלורי (SnCl₄), שנקרא אח"כ על שמו: Spiritus fumans Libavii. הוא הפיק חומצה סוקציניית ע"י זיקוק ענבר וחשב אותה למלת. ל' ערך תכנית מפורטת לבניין מעבדה כימית ולציידה.

ספריו מסכמים את רוח המאה ה-16, בה הצליחו להעמיד את הכימיה כמדע בזכות עצמו, ובהם יש לציין את Opera chymica — מאסף כל חיבוריו הרפואיים-כימיים, שיצא לאור ב-1606 ב-7 כרכים. כן כתב „מכתבים אל פילוסופים ורופאים גרמניים” וגם De iudicio aquarum mineralium

אלה התנהל עיקר הויכוח עם ל'. מבחר הרצאות ומאמרים מן השנים תש"ג—תשי"ד, רובם בענייני הדת המדינה, הובא בספרו „תורה ומצוות בזמן הזה”, תשי"ד. — מאמריו כתובים בסיגנון תקיף והם שוטעים המחשות מאלפות ואפוריזמים מבריקים.

א. כש.

ליבוביץ, נחמה (נר 1905, ריגה), מחנכת חוקרת המקי-רא. עברה לברלין ולמדה באוניברסיטת

של ברלין ומרבורג — בעיקר גרמניסטיקה. ב-1930 קיבלה תואר ד"ר על עבודתה Die Übersetzungstechnik der jüdisch-deutschen Bibelübersetzungen des 15. und 16. Jahrhunderts, dargestellt an den Psalmen (טכניקת התרגום של תרגומי-המקרא היהודיים-גרמניים מן המאות ה-15—16, מודגמת ע"פ ספר תהלים). מאז עלייתה לא"י, ב-1930, עד 1955, לימדה בבית-מדרש למורות „מזרחי”, עברית, מקרא ומתודיקה של מקצועות אלה, הרצתה בפני חוגים רחבים, והיא מן הפרשנים הקבועים של התנ"ך כשי-דורי „קול ישראל”. מרצה למקרא באוניברסיטת תל-אביב; ב-1968 נתמנתה שם לפרופסור.

ל' הקימה דור של מוזי מקרא, ובעיקר: תורה, ע"י הוראה בע"פ ובכתב — באמצעות ה„גליונות לעיון בפרשת השבוע”, שהיא מציאה מתש"ב, והמלויים, מתש"ו, ב„עלון-הדרכה להוראת פרשת השבוע”. ה„גליונות” מכילים שאלות-מכותרות, והם מגיעים למשתלמים בעולם היהודי כולו, ואף ליישובי-ספר ולמשלטי-צבא בישראל. מבחינה מתודית מבוססים הגליונות על העמדת ההוראה ההסברה של התנ"ך על דרכיה ומקורותיה של ההבנה היהודית המקורית: הספרות התלמודית והמדרשית הפרשנות המסורתית — מרשי ועד לספרות הרבנית של הדורות האחרונים, וכן ההגות הפילוסופית-דתית, ספרות המוסר וספריראים. ל' אינה נמנעת מלהביא דעתם של פרשנים והוגים מודרניים — אף לא-יהודים — המכירים ומבינים את ספריה-המקרא במשמעות של כתבי-הקודש של היהדות ולא כתעודות ספרותיות-היסטוריות גרידא. עם זה מרבה ל' לעסוק גם בצד האמנותי-ספרותי של לשון המקרא ושל תכניו הסיפוריים. על מפעלה זה הוענק לה פרטי-ישראל לחינוך לשנת תשט"ו.

מאז תשי"ד פירסמה ל' „עיונים בפרשת השבוע”, תוך שימוש באותה מתודיקה שחיבבה את ה„גליונות” על לר-מדיהם. לאחרונה כינסה ל' את הנושאים כשהם ערוכים ע"פ סדר החומש, והכרך על ספר „בראשית” נדפס בתשכ"ו. ה„עיונים” תורגמו לאנגלית, צרפתית, ספרדית והולאנדית ומשמשים ספר-עזר ראשון במעלה להפצת תורה. כן פירסמה ל' מאמרים רבים בתחום הוראת המקרא.

א. אורבך, למקרא ה„גליונות לפרשת השבוע” (מעיינות, ד'), תשי"ד, מ. ארנד, הכתוב צריך עיון (בשדה חמד, י"א), תשכ"ח.

יצ. אי.

ליבוביץ, נחמה שמואל (1863, קולנו [פלד לומז'ה] — 1939, ניו-יורק), תלמיד-חכם ומחבר. בצעירותו

היגר לאה"ב, ועסק שם בהצלחה רבה בסחר אבנים טובות ומרגליות. עם זאת למד בשקידה רבה, וספרייתו הענקית במדעי-היהדות היתה לשם-דבר. ב-1927 עלה לא"י אך חזר לאה"ב תוך זמן קצר. ל' פירסם עבודות רבות, שבחלקן הגדול נדפסו במספר עותקים מצומצם ביותר. כן פירסם

דהידים. חקירותיו יחד עם ג'ור (ע"ע) הביאו לגילוי ראדי-קאל הבנוואל; גילוי זה היה ראשית תורת-הראדיקאליים בכימיה האורגאנית.

בשנת 1837 הגדיר ל' יחד עם דימה (ע"ע). את הכימיה האורגאנית ככימיית ראדיקאליים מורכבים. יחד עם ולר קבע גם את האיזומריה של חומצה ציאניתית ופולמינטית — מקרה ראשון של איזומריה (ע"ע) שנחקר. ל' תרם גם להבנת הקאטאליזה הכימית.

בשנת 1839 החל ל' לחקור את הצד הכימי שבתהליכים פיסיולוגיים. ב 1842 פירסם את הספר Tierchemie oder die organische Chemie in ihrer Anwendung auf Physiologie und Pathologie («כימיה של בעלי-חיים, או הכימיה האורגאנית ביישומה לגבי הפיסיולוגיה והפתולוגיה»). בין היתר, הציע תורה כימית לתסיסה ולרקבות. ל' חקר את גוף בעלי-החיים בעת גידולו, ואת השלמת החמרים הנפסדים, הוכיח כי חמצון המזון שומר על קיום טמפרטורה קבועה באורגניזם חי. הוא עמד על חשיבות התזונה הרציונאלית, וכ- תוצאה ממחקריו הציע «מזון לילדים».

ל' היה ממניחי-היסוד לכימיה החקלאית. הוא טען שפל הפחמן שבצמחים בא מ- CO_2 שבאוויר, המימן — מהמים, והחנקן — בעיקר מהאמוניה, הנכנסת אל הקרקע עם הגשמים, או נספגת מהאוויר. כן הדגיש את ערך המלחים המינראליים — מלחי אשלגן וחומצה זרחנית — להזנת הצמח. הוא טען כי הצומח מוציא מהקרקע את החמרים הללו ויש להחזירם ע"י דישון, ובוה הניח את היסוד לשימוש בדשנים מלאכותיים. רע"ע דשנים, עמ' 236/7.

ל' כתב בהרחבה על נושאים מדעיים רבים. כמה ממאמריו נקבצו בספר Chemische Briefe («מכתבים על כימיה»), 1844, המשמש מקור חשוב לתולדות הכימיה במאה ה-19.

ב 1832 ייסד את הירחון Annalen der Pharmazie («דברי ימי הרוקחות») ושימש כעורכו. אחרי מותו הוסב שם הירחון ל L's Annalen der Chemie («דברי-הימים לכימיה של ל'») והוא קיים בשם זה עד היום.

A. W. Hofmann, *The Life-Work of L. in Experimental and Philosophic Chemistry*, 1876, F. Haber, *Gedachtnisrede auf J. von L.*, 1928; R. Wunderlich, *J. L.* (Das Buch der grossen Chemiker, II, 1—30), 1930, E. Berl, *J. L.* (Journ. of Chem. Education, 15), 1938; Th. Heuss, *J. von L.*, 1942; H. von Dechend, *J. von L. in einigen Zeugnissen*, 1953.

י. קל.

ליבירדו (לאטינית libido, תשוקה, דחיפה מינית), מונח יסוד בפסיכואנליזה (ע"ע). מייסד הפסיכואנאליזה, זיגמונד פרויד (ע"ע) סבר שהיצר המיני, הנקרא «ל'», הוא הדחף הבסיסי הממלא את כל ישותו של האדם. יסוד הל' נעוץ במערכת הבינפיסית-כימית של האדם. בחלקו ניתן להשוותו לזרם חשמלי שנאגר, קיים בכוח ומשתחרר באמצעות המנוע שלו היצר אנרגיה. מנוע זה מקביל במהותו ל«סתמי» (id), שהוא מקור האנרגיה האינסטינקטיווית, ואחד משלושת המרכיבים המשוערים של האישיות: הסתמי, האני, האני העליון. הסתמי, על כוחות המין הקדמונים שבו, כלול בתחום הלא-מודע ותועל מלידתו של האדם ועד מותו. מטרת הל' היא סיפוק מידי או התפרקות ללא התחשבות בהתנגדותם של האישיות או של החברה. בשנות התפתחותו

(חשיבות המים המינראליים); באחד מספריו האחרים נתן הוראות להכנת חומצה גפריתית.

E. Darmstaedter, L. (G. Bugge, *Das Buch der grossen Chemiker*, 107—124), 1955; J. R. Partington, *A History of Chemistry* (II, 244—267), 1961; R. P. Multhaupt, *L. and Beguun* (Great Chemists, ed. by E. Farber, 167—173), 1961.

י. קל.

ליבור, מפלגת, ע"ע עבודה, מפלגות-.

ליבי, וילרד פֶרְנֶק — Willard Frank Libby — (נר 1908, גרנד ג'לי, קולורדו, אה"ב), כימאי ופיסיקאי אמריקאי. חתן פרס-נובל לכימיה משנת 1960 — על מציאת שיטה לקביעת גיל מימצאים ארכאולוגיים ע"י קביעת אחוז הפחמן הרדיואקטיבי (C^{14} ; ע"ע איזוטופים) — כרך א', עמ' 676, כרך מילואים, עמ' 134, ארכאולוגיה, עמ' 903, גאוכרונולוגיה, עמ' 86, פחמן, רדיואקטיביות). ב 1933 קיבל תואר דוקטור באוניברסיטת קאליפורניה (ברקלי) והמשיך לשמש שם כמדריך ומורה עד 1945. בשנים 1941—1945, בזמן היותו בקבוצת המחקר שפיתחה את הפצצה האטומית (ע"ע אטום מית, פצצה, כרך מילואים), סייע לפיתוח שיטת הדיפוזיה להפרדת איזוטופים של אורניום (ע"ע). בשנים 1945—1959 היה חבר במכון ללימודים גרעיניים ובמחלקה לכימיה של אוניברסיטת שיקאגו. ב 1955 מונה ל' לחבר בוועדה לאנרגיה אטומית של אה"ב ושירת בה עד 1959, עת מונה לפרופסור לכימיה באוניברסיטת קאליפורניה (לוס אנג'לס). ב 1941 וב 1951 שימש ל' כחבר ב«קרן גוגנהיים», ואף זכה בפרסים רבים על מחקריו. פירסמוז כוללים את הספר Radiocarbon Dating («קביעת גיל על ידי פחמן רדיואקטיבי»), 1952.

ליביג, יוסטוס פון — Justus von Liebig — (1803, דארמשטאט — 1873, מינכן), כימאי גרמני, מחשור-

בי הכימאים וחוקריהטבע במאה ה-19. למד מדעי-הטבע באוניברסיטות בון וארלאנגן, ובזו האחרונה קיבל את תואר דוקטור (1822). מכאן נסע לפאריס כדי ללמוד כימיה. אלפסנדר פון הומבולט (ע"ע), שהתרחש מאד מפשי-רונותיו, הציגו לפני גי-ליסק (ע"ע), שאיפשר ל' לעבוד במעבדתו הפרטית, ובה חקר את מלחי החומצה הפולמינית (כספית רועמת). ב-1824, בגיל 21, מונה ל' לפי המלצת הומבולט, לפרד-פסור לכימיה בגיסן. המע-בדה שהקים שם ל' ב 1826



יוסטוס פון ליביג

היתה ערש הכימיה המדעית בגרמניה ואליה נהרו תלמידים מכל רחבי אירופה ורבים מחלוצי הכימיה קיבלו בה את חינוכם. ב 1843 הועלה ל' למעלת אציל. ב 1852 מונה ל' לפרופסור במינכן ובה פעל עד מותו.

ל' הניח את היסוד לאנאליזה הכימית-אורגאנית הפמר-תית, ומצא דרכים לקביעת הפחמן והמימן, הנהוגות ביסחון עד היום. הוא גילה את הכלורפורם, את הכלורל ואת האל-

אישיים. שמקורם בבית-המשפחה, בקהילה ובתרבות. על התפתחות האישיות.

ר. ס. וודוורת, אסכולות פסיכולוגיות בימינו, פרק ו'. תשרי: S. Freud, *Drei Abhandlungen zur Sexualtheorie*, 1925^a (Gesammelte Werke, 5, 1942); C. G. Jung, *Wandlungen und Symbole der L.*, 1938^b; G. Murphy, *Historical Introduction to Modern Psychology*, 1949^c, B. B. Wolman, *Contemporary Theories and Systems in Psychology*, 1960.

א. א.

ליבין, זלמן (ליד מזהילב) — 1955, ניו-יורק), כינורו הספרותי של ישראל זלמן הורוויץ, סופר ומחזאי יידי. ל' קיבל חינוך מסרתי בבית-אביו, והשפלה כללית רכש בכוחות עצמו. מגיל 14 נאלץ לדאוג לפרנסתו. כבן 20 היגר ללונדון, ולאחר 3 שנות מצוקה היגר לניו-יורק, שם עבד שנים אחדות כפרוץ בתנאי-ניצול. נסיון זה שימש לו אח"כ חומר ליצירותיו המרכזות — שעניינן תיאור חיי היהודי-המהגר באה"ב, בסוף המאה ה-19, את מרבית יצירותיו, במשך תקופה של 50 שנה ומעלה, פירסם בעתון „פארווערטס“. סיפוריו הקצרים מעמידים אותו בין תלוצי הפרדוה היידיש האמנותית, ויחד עם יעקב גורדין (ע"ע) וליאון קוברין הוא משתייך לאסכולה הסו-ציאלית-נאטוראליסטית. גישתו הסנטימנטאלית-לירית מהר-לה בהומור עדין, היא באה לידי ביטוי בעיקר במחזותיו. ל' כתב 90 מחזות, שהפופולאריים בהם: די ווילדע („הפר-אים“), 1905, שהוסרט אח"כ ברוסיה; די געבראכענע הערצער („הלבבות השבורים“) 1908, שהוסרט אח"כ; דער מאן אויף זיין שאטן („האיש וצל"ו“) 1918; קבצן וואו קריכסטו? („קבצן — לאן אתה נדחק?“), 1922, שנודעת לו השפעה עד היום. רוב מחזותיו מצטיינים בראליזם ובביקורת סוציאלית הם תרמו רבות להעלאת רמתו של התיאטרון היידי. סיפוריו ורשימותיו של ל' יצאו בספרים: געקליבענע סקיצען („רשימות נבחרות“), 1909; געקליבענע שריפטן („כתבים נבחרים“), 1910; געזאמלטע ווערק („יצירות מכוונות“), א—ד, 1915/6.

ז. זילבערצווייג, לעקסיקאן פון יידישען טעאטער, II, 1026—1038, 1934; ש. גינער, דערצילערס און ראמאניסטן, 204—216, ב. י. ביאלאסטאצקי, תלום אין וואר, 393—401, B. I. Bialostozky, Z. L., *Pioneer of Yiddish Literature in America* (Jewish Book Annual) 1952^a.

מ.

ליבל, וילהלם — Wilhelm Leibl — (1844, קלן — 1900, וירצבורג), צייר גרמני. ל' קיבל את ראשית הכשרתו במינכן. ב-1869—1870 עשה בפאריס ושם נפגש עם קורבה (ע"ע). מה שהשפיע עליו מאד, הרחיקו מן הראליזם האקאדמי של האסכולה של מינכן וקירבו אל הנאטוראליזם. ל' שהה זמן מה בפאריס (1869—1870). 1873 חי בסביבה כפרית, בפאואריה העילית, ומכאן שאובים נושאי. אחרי תקופת-מעבר של עריכת ניסויים בטכניקה ובאופן ההצגה, כשהאידיאל שלו היה השלמות המדוייקת של גדולי האמנים בראשית הרנסאנס, השתמש לפרקים גם בטכניקה חפשית יותר, ובאחדות מתמדתו נטה לאימפרסיוניזם. על יצירתו נסוכה אחירה של שקט ושלוה. בעבודתו התייחס אל הדמדומים — שהן הנושא של יצירותיו — כאל טבע זומם, ויצר מבנה ציור מגובש ומרוכז. אם כי סמך בעיקר על הצבע ביצירת המבנה, היה בציוריו בסיס קווי מוצק. סביבו נוצר חוג ציירים (Leiblkreis), שעבד על צירופי גוונים וערכי אור-יכל. — מבין ציוריו הידועים ביותר: „שלוש

של הילד נעשה האני בהדרגה מכון למציאות החברתית (הורים, מורים, תכרים). מכאן שמקור זה של האנרגיה מכון בהכרח לאפיקים, שהחברה נותנת להם את הסכמתה, והילד נאלץ לוותר על סיפוק מידי של דחפיו. כתוצאה מזה, מועתקת מטרתו המקורית של הילד באופן כזה שהתנהגותו הגלויה מתאימה לתכתיבים של האני ושל האני העליון של הילד. בשלב זה נכנסים לפעולה מנגנוני ההתגוננות. המסייעים עם לאישיות לקיים את שיווי-המשקל. הילד (שהוא זהה עם „אנרגיית האהבה“), ממוקם תחילה באיזור הפה, ובהמשך התפתחותו של הילד הוא עובר לפיהטבעת ולאברי המין. תנועת הילד מאיזור ארוגני אחד למשנהו גמישה-יותר בתקר פת הילדות מאשר בגיל מאוחר-יותר. נוסף על כך, נצמד הילד לאיברי-גוף שונים, כגון העיניים, האף העור, הם מסייעים לאורגאניזם בהתפרקות האנרגיה בכל שלב של ההתפתחות. אם לא ניתן סיפוק מלא באחד השלבים הראשונים, נעצר חלק מסויים מן הילד באותו שלב בהתפתחותו ומקבע בו מצב כזה משפיע לרעה על ההרמוניה הכללית של האישיות, ועלול לגרום הסתגלות לקויה. המטרה הסופית של ביטוי הילד מתגשמת באהבה בשלה לבן המין השני.

בהמשך הזמן, כששיכלל פרויד את תורת-המניעים שלו, התחיים את תחולת המושג ל' על כלל האנרגיה הכלולה באינסטינקט-החיים של האדם. אך השקפתו הראשונה עוררה אהבת-עמקות, ואף הביאה לדחייתו של תורת הילד בחוגים נרחבים. בנקודה זו נפרד ממנו קרל ג. יונג (ע"ע) כבר ב-1907. יונג תפס את הילד כמקור של אנרגיה המשמשת כבסיס לכלל פעילותו של האדם. גם לפי דעתו עשויה אנרגיה זו ללבוש לפעמים צורה של פעילות מינית אך לא בכל המקרים. לגבי יונג, מעורב הילד בכמה פעולות, כגון משחק, עבודה, יצירה ודת. בניגוד לדעתו של פרויד, הוא סבור שזיקת הילד לשה הכרחית לקיום, משום שהיא קשורה בעניינים של הזנה, אולם אין לה כל משמעות מינית. רק בשלב של קדם-התבגרות מצטרפת לאנרגיה זו משמעות ארוגנית, תהא הפעילות אשר תהא. מטרתו הסופית של הילד היא קיום היחיד וקיום המין האנושי. כיוונו של הילד משתנה בהתאם לפעילותם של התודעה ושל הלא-מודע. תולדות האדם ומשמעותיותו החברתיות התרבותיות חרות באישיותו של כל אדם ובשנות כנושאים סמליים, והילד מתבטא בסמלים אלה. כל תנועה של הילד, שהיא עיקרם של החיים, נקבעת ע"י הדחפים של כוחות מנוגדים. כגון התקדמות, יצירה וניחון, פניית-חץ (אפסטרוורסיה) ופניית-פנים (אינסרוורסיה). ככל שיגדל המתח של ניגודים אלה, כך תגדל האנרגיה, וללא התנגדות אין האנרגיה מתגלה. בהגיעו לקיצוניות האחת, חוזר הילד ופונה להיפוכה. כגון: אתר סערת רגשות באה הדממה, כשמתמוגים איזורי הגנש המנוגדים, ונוצרת סינתזה ואינטגרציה של כוחות הילד, וזכה האדם לתחושה העמוקה-ביותר של עצמו. אע"פ שיונג סוטה מתודת הילד של פרויד, אין הוא מבטל אותה, כממשיכי-פרויד מכל וכל ואינם רואים בה את היסוד למניעו הבסיסיים של האדם. אלפרד אדלר (ע"ע), הורני (Horney), סאליוון (Sullivan) ואחרים מודים בחשיבותם של הצרכים הביולוגיים ובהשפעתם על תהליכי ההתפתחות עם זאת אינם רואים בלי כוח דחף, שמטרתו העיקרית היא סיפוק ארוגני. כנגד זה הם מדיגשים את השפעתם של יחסים בי-

השחיתות שאתה בבני דורו. ל' היה מורו וידידו של הקיסר יוליאנוס ה"כופר" (ע"צ), ועם תלמידיו הרבים נמנו אפילו שני תאולוגים נוצריים: בסיליוס (ע"צ) ויאנס כריסטוס-טומוס (ע"צ). יצירותיו של ל' שנשתמרו הן מקור חשוב לידיעת התברה והכלכלה של המאה ה-4, והן כוללות, בין היתר, דיקלומים, שהידוע ביניהם הוא "התנצלותו של סוקראטס", הרגלי דברנות ו-34 נאומים המגנים בהרפות את הנצרות. ל' כתב גם את קורות חייו של דמוסטנס (ע"צ) והקדיש מברא לנאומיו המדיניים.

M. Schwabe, *Analecta Libaniana* (diss.), 1918; P. Peur, *L. et la vie municipale à Antioche au IV^e s après Jésus Christ*, 1955, id., *Les Étudiants de L.*, 1957; G. Downey, *Antioch in the Age of Theodosius the Great*, 1962.

ליבניץ, גוטפריד וילהלם — Gottfried Wilhelm Leibniz (Leibniz) — ליפציג — 1716.

האנובר), פילוסוף, חוקר מדעי הטבע, משפטן, סופר, בלשן, היסטוריון וסופר מדיני; גרמני. בנו של פרופסור לתורת-המידות באוניברסיטה בליפציג. כשהיה בן 15, נתקבל לאוניברסיטה בעיר מולדתו ולמד פילוסופיה אצל יעקב תומסיוס; קיבל את דרגתו האקדמית הראשונה על ידי דיסרטציה על עיקר האישי (De principio individui). למד לאחר-מכן משפטים בינה, ובהיותו בן עשרים הוסמך לדוקטור למשפטים באוניברסיטה באלטדורף בבואריה. הציעו לו מיד קאתדרה באוניברסיטה, אך הוא העדיף להכנס לשרות דיפלומטי אצל הנסיך-הבחר של מינץ, ובשליחותו נסע ב-1672 לפאריס. שם הכין תכנית פוליטית רבת-מעוף, שבה הציע למלך-צרפת, לואי ה-14, לכבוש את מצרים ולהתקיף משם את תורכיה. כוונתו היתה שמסע-צלב מחדש זה ישחרר את גרמניה מאימו של המלך הצרפתי וסכנת ההתקפה מ-



ג. ו. ליבניץ

צדו. ארבע שנים בילה בפאריס. שליחותו הפוליטית אמינם גם נכשלה והוא לא הצליח להתקבל על ידי המלך, אך שהותו בפאריס נתגה לו את האפשרות לקשור קשרים עם אנשי-מדע רבים, ביניהם א. ארנו (ע"צ), כ. הויגנס (ע"צ), א. ו. צ'רנהאוזן ונ. מלברנש (ע"צ). בפאריס התעסק בלימודים מאתמאטיים והמציא מכונת-חישוב, שהיה ביכלתה לחבר, לחסר, להכפיל, לחלק ואף להוציא שרשים. על סמך המצאה זו נבחר ב-1673 לחבר "החברה המלכותית" בלונדון. באותה השנה מת הנסיך-הבחר של מינץ ולי' נשאר ללא עמדה. הדוכס מבראנשווייג הציע לו משרה של ספרן בחצרו שבהאנובר והוא קיבל את ההצעה. בדרך-מפאריס להאנובר עשה ארבעה שבועות בהולאנד ופגש עם שפינוזה. בהאנובר כתב את תולדות בית-המלוכה של בראנשווייג, ולשם איסוף החומר ההיסטורי ערך מספר נסיעות. הוא תכנן הקמת מרכז-מחקר בבירות השנות של אירופה, שבהן יתפנסו אנשי-מדע וישתפו פעולה בעבודתם (ר' להלן). בתמיכתו של הדוכס (לאחר-מכן: המלך) של פרוסיה, פרידריך, שאשתו, סופיה שרלוטה, היתה תלמידתו של לי', הצליח לייסד, בשנת 1700, את ה"אקדמיה למדעים" בברלין.



וילהלם ליבניץ: שלוש נשים בכנסיה

נשים בכנסיה. "פוליטיקנים בכפר" (ציור זה ר' בערך גרמנית, תרבות, עמ' 591, וע"צ שם, עמ' 590).

J. Mayr, *W. L.*, 1935; R. Neuhaus, *Bildnismalerei des L.-Kreises*, 1953.

ליבמן, אוטו — Otto Liebmann — לונברג [שלזיה] — 1912, ינה, פילוסוף גרמני, מייסד האסכולה הנאו-קאנטיאנית. מ-1882 היה פרופסור לפילרסופיה בינה.

לי' התנגד לפירושים השונים, שניתנו לתורת קאנט — האמפירי של קריס, האידאליסטי של פייכטה, שלינג והגל, הראליסטי של הרבארט והטראנסצנדנטלי של שופנהאואר — ודרש חזרה אל קאנט עצמו. אולם אף הוא לא קיבל את ה"דבר כשהוא-לעצמו" (ע"צ) של קאנט. הוא האמין, שמטא-פיסיקה ביקרתית, שתהא מסוגלת להתגבר על הסתירה שבתפיסות הסיבתית התכליתית של הטבע, היא אפשרית. תיסה להשתית על הנסיון. למעשה, לא הצליח לי' לפתור את הבעיות המובלעות בתורת קאנט.

ספריו העיקריים: Kant u. d. Epigonen ("קאנט וה-אפיגונים"), 1865, 1912; Zur Analysis d. Wirklichkeit ("לאנאליזה של הממשות"), 1876, 1911; Gedanken und Tatsachen ("מחשבות ועובדות"), 2 כרכים, 1882—1904. W. Windelband et al., *O. L. (Kantstudien, XV, Festschrift zu L's 70 Geburtst.)*, 1910, G. de Ruggiero, *La Filosofia contemporanea*, v Index, 1920.

ליבניוס — Libanius — 314—393, גואם וסופיסט יווני, איש אנטיוכיה. הצטיין בהתנגדותו קנאית לנצרות הקדומה והטיל עליה את האחריות לכל

הבלתי נבדלים" יכולים שני דברים להיות שניים רק על ידי כך שהם שונים בתכונותיהם (ע"ע זהות).

המונאדות. שאיפתו לבנות פילוסופיה המספקת את דרישותיו של האינדיווידואל, באה על ביטוייה בתורתו על היחידות האחרונות של העולם. היחידות האלה מוכרחות להיות סגורות בתוך עצמן באופן כזה, שכל תכונותיהן באות להן מבפנים ושכל מה שקורה להן איננו תוצאה של השפעה מן החוץ (אין למונדה חלונות), אלא אך ורק פיתוח פנימיותן. כל יחידה נושאת את גורלה בתוכה. תפיסה מטאפיסית זו נובעת מתוך תורה לוגית: הפרדיקאט של כל משפט אמיתי צריך לנבוע מתוך הסובייקט של המשפט. מי שהיה תופס תפיסה שלמה את הסובייקט היה יכול לדעת את כל הפרדיקאטים שאפשר ליחס לסובייקט הזה. כך גזור, למשל, המאטמטיקן מתוך הגדרות העיגול את כל תכונותיו.

את היחידות האחרונות האלה של העולם קרא לייבניץ בשם מונאדות. את המונח הזה שאל ל' מג'. ברתנו (ע"ע) אך נתן לו הוראה אחרת. בניגוד לאטומים, התופסים מקום בחלל, המונאדה היא יחידה פשוטה, שאין בה חלקים, ולכן אין בה התפשטות. המונאדה היא יחידה אמיתית, כיון שאין היא ניתנת לחלוקה; וזוהי יחידה רוחנית.

חלל וזמן. תורתו של ל' על המונאדות, שאינן תופסות מקום בחלל, מתנגשת עם נסיונו היום-יומי על דברים הקיימים בחלל ובזמן. ל' חייב, אפוא, להראות את הקשר בין נסיונותינו החושניים ובין העולם המטאפיסי האמיתי. הדבר נעשה על ידי כך, שהוא טוען, שהחומר והתנועה, החלל והזמן הם *phaenomenon bene fundatum* (תופעה מבוססת היטב). החלל והזמן הם רק תופעות ולא ממשויות, אך תופעות מבוססות היטב. כלומר, אין הם אשליית, אלא תופעות הקשורות בתכונות האמיתיות של המונאדות, והמתאימות ליחסים איכותיים בין המונאדות. תורה זו של ל' מעוגדת לתורתו של ניוטון על החלל והזמן המוחלטים (ע"ע זמן, חלל). לגבי ל' יש רק חלל וזמן יחסי, כלומר: המרחקים בין הדברים, הדברים ומצביהם קודמים לחלל ולזמן, ורק על סמך יחסים מסויימים בין הדברים בונים אנו את החלל והזמן. למשל: כשאנו אומרים על שני דברים א' וב', שהם תופסים "אותו המקום" בחלל, אין אנו נזקקים לחלל כקיים בפני עצמו כמו שעושה ניוטון, אלא אנו רוצים לומר בזה רק שיחסיהם ליתר הדברים הם זהים. אלהים, הרואה את העולם כמו שהוא, איננו רואה אותו בחלל ובזמן.

האיכויות של המונאדות. מכאניזם ותכ-ליות. האטומים מאופיינים על ידי תבניתם ומצבם בחלל. המונאדה היא יחידה רוחנית בעלת סגולות איכותיות מסויימות וזה מה שמעניק לה את האינדיווידואליות, ומב-חין אותה מיתר המונאדות.

העולם כולו הוא מערכת של נפשות. על ידי כך שובר ל' את הדואליזם בין גוף ונפש המצוי אצל דקרט וכמו כן את שלטון המכאניזם, שאף הוא ירושת דקרט. היחידות המהוות את העולם הן נפשות, ולכן אין השיקול המכאניסטי יכול לשמש כלי מתאים וממצה לתפיסת העולם מבחינתו המטאפיסית. עלינו להשתמש בקטגוריה המתאימה לחיים הנפשיים. זוהי הקטגוריה של התכלית. דקרט דחה את ההסברה התכליתית ושפינוזה ראה בה "מקלט הבורות".

והיה נשיאה הראשון (ע"ע אקדמיה). אחר כך נתן את הדחיפה לייסוד האקאדמיה של המדעים בפטרבורג על-ידי פטר הגדול. שנותיו האחרונות היו שנים של מרידות ובדי-דות. מרידות זו הוגברה על-ידי הריב אשר פרץ מסביב לשאלה, אם ל' או ניוטון הוא הממציא של החשבון הדיפרנציאלי (ע"ע חשבון אינפיניטסימלי, עמ' 130). טענו נגדו, שגנב את ההמצאה מניוטון. ב-1711 הצהירה "החברה המלכר-תית" שההאשמה היא מוצדקת, אך ההיסטוריה לא הצדיקה את פסק הדין הזה. נראה של' גילה את החשבון ללא תלות ישירה בניוטון ופירסם את תגליתו לפניו, אע"פ שניוטון המציא את החשבון ראשונה. כשמת ל' ב-1716, לא השתתפו בלווייה לא נציגי החצר ואף לא נציגי האקאדמיה בברלין. רק שנה לאחר מותו הספיד אותו ב. פונטנל באקאדמיה בפאריס.

הכתבים הפילוסופיים. ל' לא השאיר אחריו ספר שיטתי מקיף, ואנו לומדים על חלק גדול מתורתו מתוך חליפת המכתבים המסועפת שלו. חיבוריו הפילוסופיים העיקריים הם: *Discours de métaphysique* (המאמר על המטאפיסיקה, 1686); *Système nouveau de la nature et de la communication des substances, aussi bien que de l'union qu'il y a l'âme et le corps* (שיטה חדשה בדבר טבע-העצמים והקשר ההדדי שביניהם, וכן בדבר החיבור שבין הנפש והגוף, 1695); תורגם לעברית, ירושלים תשי"א; *Nouveaux essais sur l'entendement humain* (מסות חדשות על השכל האנושי), שהוא ריכוז עם לוק; ספר זה הושלם ב-1709. אבל פורסם רק ב-1765 *Essais de Théodicée sur la bonté de Dieu, la liberté de l'homme et l'origine du mal* (מסות על צידוק-האל, על טובו של אלוהים, על חירותו של האדם ועל מקור הרע, 1710); *La Monadologie* (תורת המונאדות, 1714); הספר תורגם לעברית ו"ל יחד עם "השיטה החדשה"; *Principes de la Nature et de la Grâce fondés en Raison* (עקרונות הטבע והחסד המיוסדים בשכל, 1714); תורגם לעברית ו"ל יחד עם המאמר הקודם).

ביקורת מושג העצם של דקרט. ל' פיתח את שיטתו מתוך בקורת מתמידה על "אבי הפילוסופיה החדשה" דקרט (ע"ע). דקרט הודה, שישנם שני מיני עצמים, הגופים — אשר מהותם היא ההתפשטות, והרוחות — אשר מהותן היא החשיבה. ל' נלחם נגד חלוקה זו של העולם לשתי מערכות אשר אין ביניהן קשר. לפי דעתו מהותם של הגופים אינה התפשטות, אלא הכוח, אשר על ידו מתנגד גוף אחד לחדירתם של גופים אחרים. כוח זה שהוא ביסודו רוח, נעשה ליסוד הפיסיקה והמטאפיסיקה של ל'. בפעם הראשונה בתולדות הפילוסופיה החדשה עולה הרעיון, שאנו חייבים להבין גם את עולם הגופים כעולם רוחני. מבחינה זו מציינת שיטתו של ל' את התחלת האידיאליזם בזמן החדש.

הריבוי בעולם ועקרון האיוש. בהיסטוריה של הפילוסופיה ל' הוא יוצא-מן-הכלל בכך, שאין הוא שואף לפילוסופיה, שתהיה ערבה לאחדות העולם, אלא מבליט דווקא את הריבוי שבעולם. אין בעולם שני דברים שווים, העולם מורכב מיחידות, וכל יחידה היא אחדות עצמאית, שאין לה שווה בעולם. לפי ה-Principium identitatis indiscernibilium (עיקר הזהות של

הם התפתחות מתמידה של הדימויים הנגרמת על ידי מגמת הפעילות שבתוכה.

סוגי המונאדות האלהות ממלכת-החסד. המונאדות הן כחות מדמים והן כולן מדמות את הקוטמוס. כל אחת מן המונאדות משקפת את העולם כולו לפי טבעה ולפי דרגת בהירות דימוייה. תוכן הדימויים הוא, אפוא, אצל כולן תוכן אחד, אבל דרגת הבהירות שונה. לפיכך הבדיל לי בין שלשה סוגים של מונאדות: א) „המונאדות הערומות“ או „הפשוטות“, המתאימות בערך לדוממים ולצמחים. המונאדות האלה יש להן אמנם תחושות. אבל אין להן זכרון. אנו יכולים להסביר את המצב בו נמצאות המונאדות ה„רדומות“ האלה מתוך אנאלוגיה למצב בו אנו נמצאים כשאנו מתעלפים או שקרעים בשינה עמוקה ללא חלוט. ב) „הנפשות“, במובן המצומצם של המלה, היינו החיות. הן בעלות זכרון, רגש, כוח ההקשבה. ג) „הרד-חות“ של בני האדם ושל המלאכים. אלה הן מונאדות בעלות תרעה עצמית. „אפרצפציה“ (ע"ע) וידיעת האמי-תות ההכרחיות הנצחיות (ביניהן ידיעה על אלהים). אלו הים עצמו הוא המונאדה העליונה, כל הדימויים שלו הם בהירים ומובחנים. וכיון שאי הבהירות היא היסוד הסביל

שבמונאדה, הרי אין באלהים שום סבילות. כל המונאדות נבדלות, אפוא, ביניהן על ידי הבהירות של דימויהן. במונאדות שולט חוק הרציפות: קיים סולם רצף של הבדלי בהירות; אין בטבע קפיצות. אפשר לומר שכל המונאדות הן בעלות חיים נצחיים ואין למוות שלטון עליהן. אולם השארות הנפש (ע"ע) במובן המדויק של המלה נודעת רק למונאדות שיש להן תרעה עצמית. תרעה זהותן ואחריותן, ואלה הן המונאדות של הסוג השלישי, אשר מהותן את „קריית אלוהים“. „הרוחות“ האלה מסוגלות לבוא בכעין התחברות עם אלוהים; הרוחות יודעות במידה מסוימת את אלהים, כי הן יודעות את האמיתות הנצחיות שברוחה, או יכולות על כל פנים לנסות להבין את תכליות אלהים בעולם ולשרת אותן. הן משייכות ל„ממלכת-החסד“. „קריית אלהים“ היא העולם המוסרי שבתוך העולם הטבעי, היא הנעלה שבמעשים של אלהים. קיימת הרמוניה בין הממלכה הפיסית של הטבע ובין הממלכה המוסרית של החסד: הדברים מליכים אל החסד בדרכי הטבע. העולם הפיסי, בהתפתחו לפי החוקים שלו, ממלא יחד עם זה הפקיד מוסרי, כגון הנחלת השכר והעונש. לרעיון זה של התאמת הטבע והמוסר היתה השפעה חזקה מאד על הוגי הדעות של המאה ה-18, ביניהם לסינג (ע"ע), הדרר (ע"ע) ושיילר (ע"ע); גם אצל קנט ופיכטה (ע"ע) השפעה של אמנותו בממשלת-עולם אלוהית“ מורגשת ההשפעה של רעיון זה.

ההרמוניה הקבועה מראש. המונאדות הן אספקלריות חיות של העולם וכל אחת מהן משקפת אותו מנקודת מבט שלה. כיון שכל מונאדה מפתחת את חייה מתוך עצמה, לכן לא יכולה לבוא עליה השפעה מן החוץ. כדי להתאים את פעולותיהן של המונאדות הבדורות, מכינים לי למשנתו את העקרון של „ההרמוניה הקבועה מראש“ (ע"ע הרמתייה). אלוהים התאים את המונאדות באופן כזה שתפיסותיה של מונאדה מסוימת מתאימות בכל רגע לתפיסותיהן של כל יתר המונאדות. כל המונאדות קשורות זו לזו, אך הויקה היא רק אידיאלית-מרשגית. הן פועלות ביחד.

ואילו לי חורר אל הקטגוריה האריסטוטלית הזאת של התכ-לית. יתר על כן: הוא מאחד את שתי התפיסות המנוגדות והערנות האלה, המכאניסטית התכליתית, לידי אחדות אחת. השניות שבין התפיסה המטאפיזית התפיסה התושעתית של העולם מאפשרת ללי להשלים בין הפירוש התכליתי והפירוש המכאניסטי של העולם. הרצף שבחלל ובזמן שייך לצד התושעתי של העולם, לתפיסתו של האדם, אשר איננו יכול לחדור אל היחידות האחרונות שמהן נבנה העולם. בתחום התושעות שולט המכאניזם. אין הוא תפיסה כוחת, כי אם השתקפות אנושית-מוגבלת של אמיתות מטאפיזיות. המכאניקה מביאה לידי ביטוי (אמנם לקוי) את המציאות המטאפיזית, שהיא מציאות נפשית. תכליתית. מה שמועיק בגוף באופן מכאני, בבחינת ההתפשטות, הוא, לאמיר תו של דבר, המונאדה, ממשות דינמית-תושעית.

המונאדות כעצמים הפסיכולוגיים. לי תופס את המונאדות כסובסטאנציות (עצמים) במובנו של אריסטו, דהיינו כפנטלכיה, או מרכז של כוח. מושג העצם מקבל על ידי כך גוון חדש, המנוגד לתפיסה של ימי הביניים. שלפיה היה מושג העצם (סובסטאנציה) קטגוריה צורנית בלבד, סיכום הנשואים בנושא.

הפעילות הפנימית של המונאדה היא יצירה של דימרים. יצירה בלתי-פוסקת זו של „תפיסות“ (פּרֶצֶפְצִיּוֹת) היא מהותה של המונאדה ושל החיים הנפשיים. המונאדות נבדלות בינן לבין עצמן על פי דרגת הבהירות של דימויהן, היינו, על פי קנה מידה איכותי. אך מצד אחר הכניס לי לפסיכולוגיה — כנראה בהשפעת החשבון הדיפרנציאלי — את המושג של „התפיסות הקטנות“, מושג שהיה לאחר מכן גורם חשוב בניסוחה של הפסיכולוגיה המאוחרת להשתמש במושגים כמותיים בתחומה (הרבארט, פכנר ואחרים). המשל האהוב על לי הוא הרעש של משברי הים, המורכב ממספר עצום של תפיסות-שמיצה קטנות המסתבמות לכלל הרעש העצום. מושג זה של „התפיסות הקטנות“ מאפשר לבצע דרוג בין המונאדות. נותן את האפי-שרות לבצע ומקל על הבנת המעבר מן הפסיכולוגיה (האיכותית) אל המכאניקה (הכמותית) שהוא כה חשוב אצל לי.

אך השניות היסודית שבין הסבר נפשי מטאפיזי והסבר מכאני במקומה עומדת. אין שום אפשרות להסביר את האירועים הנפשיים (למשל, התפיסה) על ידי שיקולים מכאניים (הרכב חלקים, תנועה וכו').

כל דבר בעולם הוא חי, בעל תפיסה. לי דוחה את נסיונו של דקרט, להבין את החיות כמכונות חסרות חיים נפשיים. אף-על-פי שנוכל, לפי העקרון של התאמת התושעה לאמת המטאפיזית, לראות את החיות במידה מסוימת כאוטומטים, אין לשכוח שהם יצורים אורגאניים, בעלי נפש. לי השתמש לשם הסברת תורתו, שלפיה הכל מלא חיים, בתג-ליות הביולוגית של זמנו: הרכבת הגופים האורגאניים מתאים חיים. הוא אינו מכיר בשום חומר מת; כל העולם הוא מלא חיים. שיטתו היא שיטת ויטאליזם קיצוני. המר-גאדה משתנה בצורה בלתי פוסקת. כדי להסביר את השי-נויים האלה במונאדה, ואת המעבר מדרגת תפיסה נמוכה לדרגה גבוהה יותר, מניח לי בתוך כל מונאדה את ה-„מגמה“, את הסנדציה לעבור מדימוי אחד לשני; מגמה זו היא מה שקרוי לרוב יצר או תאוה. החיים שבכל מונאדה

אם עולמנו הוא הטוב שבעולמות האפשריים, יש בו מקום לרע. לשם-כך הוא מבחין בין שלישה סוגי רע, וטוען שלגבי אלהים די שביקום כולו עולה שיעורו של הטוב לאין ערוך על הרע. מתוך ההגבלות ואי-השלמות של הסופי, לומד האדם שמוטל עליו תפקיד של התקדמות מוטריית אין סופית. לרעיון זה של ההתפתחות והתקדמות היתה השפעה רבה על התודעה התרבותית של המאה ה-18. נראה שתורתו של ל' על היסוד הכולל של הטוב הרע, עשויה לסתור את האינדיווידואליזם שמונח ביסוד תורת המתאדות; האם אין הוא עושה את הפרט לאמצעי בידי בורא העולם? אמר בצדק, שהאוטוטימיזם המפורסם של ל' הוא, לאמתו של דבר, פסימיזם. על יחסו של ולטר לתורה זו, ע"ע ולטר, ל' השפיע רבות על ולף (ע"ע) ועל חוגי-הדעות של תנועת ההשכלה (ע"ע). בתיווכו של ולף, קנט (ע"ע) פיתח, בסוף המאה ה-18, את שיטתו מתוך פולמוס מתמיד עם ה"דוגמטיזם" של ל'. כמו כן השפיע ל' רבות על האינדואליזם הגרמני של המאה ה-19 (שלינג מודה בפירוש בהשפעה זו). במאה העשרים, עם התנופה שקיבלה תורת ההגיון, חזר הלוגיקנים על רעיונו של ל' על "הכרקטריסטיקה" הכוללת ועל איחוד המדעים.

פילוסופים מודרניים רבים, וביניהם ויטהו (ע"ע) — שטען שיש צורך לכתוב ספר בשם "רוחו של ליבניץ" — הרשפוע ממנו.

ההוצאה הכוללת הראשונה של כתבי ל' יצאה בששה כרכים, 1768, ע"י Opera omnia: L. Dutens, ("כל הכתבים"). בשנים 1875—1890 הוציא C. J. Gerhardt את הכתבים הפילוסופיים (Die philosophischen Schriften L.). בשבעה כרכים, וב-1899 — חלק מן המכתבים. האקאדמיה הפרוסית החלה ב-1923 בהוצאה כוללת חדשה של כתבי ל'. שימושית מאד היא ההוצאה הגרמנית של הכתבים הפילוסופיים העיקריים, שיצאה ב-1904, עם מבואות מועילים מאד של ארנסט קטיקר, בשני כרכים, בשם Hauptschriften zur Grundlegung der Philosophie (כתבים עיקריים לביסוד סה של הפילוסופיה), בתרגומו של A. Buchenau, ב"ספריה הפילוסופית" של מיינר. את הכתבים ההיסטוריים הפוליטיים הוציא O. Klopp, 1864—1884, באחד-עשר כרכים. ההגיון, פירסם ב-1903 Opusculs et fragments inédits de L. ("מסות וקטעים משל ל' שטרם יצאו לאור").

A. Foucher de Careil, L., *la Philosophie naïve et la Cabale*, 1861; L. Couturat, *La Logique de L.*, 1901, E. Cassirer, *L.'s System in seinem wissenschaftlichen Grundlagen*, 1902; id., *Freiheit u. Form* (Kap 1), 1916, W. Kabit, *Die Philosophie des jungen L.*, 1909; L. Davillé, *L. historien*, 1909; M. Etlinger, *L. als Geschichtsphilosoph*, 1921; V. Basch, *Les Doctrines politiques des philosophes classiques de l'Allemagne*, 1927, H. W. Carr, L., 1929; F. Eckstein, *Die Flucht in das Unendlichkleine*, 1931; B. Russell, *A Critical Exposition of the Philosophy of L.*, 1937; G. Friedmann, *L. et Spinoza*, 1946; H. W. B. Joseph, *Lectures on the Philosophy of L.*, 1949; R. Zocher, *L.'s Erkenntnislehre*, 1952; E. Hochstetter (ed.), *L. zu seinem 300. Geburtstag*, I-VIII, 1946—1952; R. M. Yost, *L. and Philosophical Analysis*, 1954, R. L. Saw, L. (Penguin), 1954, J. Moreau, *L'Univers Leibnizien*, 1956; St. Hampshire, *The Age of Reason*, ch. VII, 1956; K. Herrmann, *Das Staatsdenken bei L.*, 1958; F. Kaulbach, *Die Metaphysik d. Raumes bei L. und Kant*, 1960; G. H. R. Parkinson, *Logic and Reality in L.'s Philosophy*, 1965; N. Roscher, *The Philosophy of L.*, 1967

ש.ה.ב.

אך אין פועלות זו על זו. היחס הסיבתי, כביכול, בין שתי יחידות, אשר לפיו האחת היא סיבה השנייה תולדה, מתברר כך: הפעילות פירושה מעבר אל דרגה יותר גבוהה של הבהירות, הסיבילות פירושה ירידה לדרגה יותר נמוכה. לפי העקרון של ההרמניה מביאה תוספת הבהירות במתאדה אחת לידי גרעון של בהירות במתאדה אחרת. בעזרת עקרון זה מאחד ל' שני ניגודים, את האינדיווידואליזם הקיצוני ואת הזיקה ההדדית המאכסימלית הקושרת את כל חלקי העולם. המתאדה, בבדידותה, זקוקה לעולם כולו, ובהתמסרותה לעולם, היא מפתחת את סגוליתה ולהישך.

גוף ונפש, חיים ומות, העקרון הזה מסביר גם את היחס בין הגוף והנפש. מבחינה מטאפיסית ישנן רק נפשות, אך בכל אחת מן המתאדות ישנו יסוד "גופני" כביכול, כלומר הדימויים המבולבלים, העמומים, הגורמים לסבילות במתאדות. מה שאנו רגילים לקרוא בשם "גוף", הוא קבוצת מונאדות המשועבדות למתאדה "מנהיגה". ואין נפש מחוסרת גוף במובן זה. מלבד אלהים (ע"ע השארות הנפש, עמ' 468).

תורת ההכרה, שיקוליו השכליים של האדם מתבססים על שני עקרונות: העקרון של הסתירה, שכל הגד המכיל סתירה הוא שקרי והפכו הוא אמיתי; העקרון של הטעם המספיק, ששום הגד אינו נכון ושום מצב-דברים אינו קיים, אלא אם כן ישנו טעם מספיק (ratio sufficiens), שיהיה כך ולא אחרת. בהתאם לשני העקרונות האלה ישנם שני סוגים של אמיתות: אמיתות הכרחיות, אשר הפכן הוא בלתי אפשרי; אמיתות עובדתיות, שהן מקורות הפכנו הוא אפשרי.

האמיתות הנצחיות תלויות בשכלו של אלהים, ולא ברצונו (כפי שקבע דקרט); לכן אין הן שרירותיות. אשר לאמיתות העובדתיות, אין לאדם האפשרות להבין את הכרחיותן, ועליו להסתפק בכך, להכניס את האמת העובדתית הבודדת לתוך שיטה מקיפה יותר, אשר היא נגזרת מתוכה; רק לגבי השכל האלוהי תהיה האמת העובדתית גם היא לאמת הכרחית, שהרי אלהים בחר, כשברא את העולם — לפי אמת הכרחית! — בעולם הטוב ביותר. ההבחנה בין אמיתות הכרחיות ואמיתות עובדתיות, שהיא כל כך יסודית בעיני האדם, מתבטלת בפני עין אלהים.

בעיית החירות, בעיית החרות של האדם עמוסה בפילוסופיה של ל' בקושי מיוחד. מצד אחד הוא דטרמני-ניסט חמור. ההרמניה הקבועה מראש חיתה בלתי מובנת, אלמלא היו כל המתאדות מבראשית קבועות בהתפתחותן באופן כזה שהן מתאימות ביניהן.

אולם מן הצד השני סבור ל' שהדטרמניזם (ע"ע) הזה יכול לדור בכפיפה אחת עם החרות. שהרי הגזירה, שלה אנחנו כפופים, אינה כוח בלתי ידוע חידתי; הודות להכרה בהכרחיות של הדברים מכיר האדם בהכרחיות של האני שלו. המתאדה היא אמנם קבועה, מכיוון שהכל יוצא מתוכה על פי חוקיות חמורה; אבל היא יחד עם זה חפשית, מכיוון שהכל יוצא מתוכה ושום אונס מן החוץ אינו דוחף אותה.

בספר "ציודק-האלי" (ע"ע אפולוגטיקה, עמ' 144, וע"ע השגחה, עמ' 487) מוכיח ל' על יסוד עקרון הטעם המספיק, שעולמנו הוא הטוב מכל העולמות האפשריים (ע"ע אוטוטימיזם). כמו כן, ל' מבקש לענות על השאלה מדוע

לי כאיש מדע והשפעתו על המדע בימינו. לי היה איש האשכולות: היסטוריון, מומחה בפיסיקה, גאולוגיה, תורת-הרפואה, מדע-הלשון, מאתמאטיקה ותאור-לוגיה. בעצם היה האדם האחרון שהקיף את כל המדעים של זמנו. בכל אחד מתחומי התעניינותו הרבים היתה מטרתו העיקרית אחת, והיא העלאתו לרמה של מדע. הדוגמה של מדע מושלם, אשר עמדה תמיד כנגד עיניו, היתה המאתמאטיקה. מאז ימי נעוריו התרשם מאד מאפיה הבלעדית המאפשר ידיעה רחבת-ידיעה ובלתי מעורערת ושאיף להקנות אופי דומה לשאר המדעים. אופי זה נבע, לפי דעתו, מהבהירות של מושגי המאתמאטיקה והגדרותיה, מהסדר הדדוקטיבי שבין טענותיה, ובעיקר מהשימוש בסמלים המשקפים בנאמנות את תכונותיהם של העצמים שהם מסמנים. החשיבות של הגורם האחרון היתה מכרעת בעיני לי, וכל חייו הקדיש מאמצים רבים להבהרת משמעותם ותפקידם של הסמלים. תכניתו הראשונה והענפה ביותר בשטח זה היתה התכנית לבניית שפת סמלים אוניברסלית (ע"ע אנליזה), שתהא לכלל המי-חשבה האנושית מה שהכתב האלגברי היה למאתמאטיקה. שפה שמכוח השימוש הנכון בכלליה התחביריים בלבד יצמח הפתרון לכל בעיה — מדעית ופילוסופית כאחת — שתנוסח באמצעותה; שפה שתאפשר הכרעה מהירה של כל ויכוח בדרך של חישוב פשוט. אמנם תכנית זו היתה שאפתנית מדי ולא התגשמה, פרט להדגמות זעירות, אבל עיסוקו בנושא זה הביא את לי להשגים מדעיים חשובים, שהידועים ביניהם — אם כי לא היחידים — הם המצאת החשבון האינפיניטסימלי (ע"ע) ויצירת הלוגיקה הסמלית (ע"ע חגיון, תורת ה', 360—361).

באשר לחשבון האינפיניטסימלי, טעות היא לחשוב שלי (או בן-דודו ניזטון) המציאו יש מאין. למעשה, רובן של התאורמות המרכזיות של החשבון האינפיניטסימלי ידוע למאתמאטיקאים מתחילת המאה ה-17, והשימוש בהן לפתרון בעיות של השקה, של קביעת מהירויות, של חישוב השטח והנפח של גופים הנדסיים מסוימים. ועוד, היה נפוץ ביותר, אולם כל הידע הזה היה מעורפל למדי, בגלל ההזדקקות למתחים ללא משמעות מובהרת, כגון "הקטן לאינסוף שאינו ניתן לחלוקה", בגלל הדרישה לפי-רוש גאומטרי לכל הוכחה, בגלל אי-תפיסת הקשר שבין הבעיות השונות. לי הבין שיש כאן צורך בתהליך דומה לזה שפקד את תורת המשוואות בידי ויאטה (ע"ע), כמאה שנה לפני כן: תהליך של "אלגברויזציה", כלומר, הפיכת הכמות הגדולה הזאת של ידיעות מקוטעות לתחשיב אוטראציתלי מסודר, המנוסח באמצעות סימבוליקה אחידה ופשוטה, דוגמת האלגברה. ואכן כך עשה: כשנכתבו בעזרת הסמלים החדשים שהוא הנהיג, בלטו לעין תכונותיהן של שתי הפעולות ההפוכות, אינטגרציה ודיפרנציאלציה; סקירת האפשרות יות הקומבינאטוריות של הסימבוליקה החדשה איפשרה את גילויין של תאורמות רבות; סדר למופת הוכנס למכלול הבעיות הנ"ל כמעט באופן אוטומאטי.

החשבון החדש הפך במשך הזמן למכשיר המאתמאטי החשוב ביותר לחקר מדעי הטבע. לי עצמו פיתח בעזרתו את הדינאמיקה וטען, למשל, שלא "כמות התנועה" ($m \cdot v = m \cdot v$ מסה \cdot מהירות) היא קבועה של מערכת גופים ללא כוחות חיצוניים (כפי שסבר דקרט), אלא ה"כוח החי" ($vis viva$), הידוע היום בשם "אנרגיה קינטית" כבאביהם הרחוני.

ז. בכלר, לי והמדע "מדע" א' חוב' 5, 1967; Y. Bellaval, L., *critique de Descartes*, 1960; N. Bourbaki, *Éléments d'histoire des mathématiques*, 1960; W & M. Kneale, *The Development of Logic*, 1962; G. H. R. Parkinson (ed.), L. — *Logical Papers, a Selection*, 1967, F. C. Kreiling, L. (Sci. Amer. 18, No. 5), 1968.

מ. ט.

ליבק (Lübeck), עיר-נמל במדינת שלוויג-הולשטיין, בצפון-הרפובליקה הפדראלית הגרמנית, 50 ק"מ מצפון-מזרח להאמבורג. 241,000 תושב' (1966). נמלה החשוב ביותר של גרמניה המערבית ביט הבאלטי. יושבת על גדות חנהר

ליבניץ, גוטפריד וילהלם — ליבק

ליבניץ, גוטפריד וילהלם — ליבק

ליבניץ, גוטפריד וילהלם — ליבק

Wullen-). מלחמה זו ניהל יירגן וולגנבר (1534—1536). שעלה לשלטון בלי בראש תנועה עממית ב-1533, כשנתיים אחרי שהעיר עברה לפרוטסטנטיות. המפלה במלחמה החישה את ירידת קרנה של לי. כפעם בפעם התחדשו המאבקים הפנימיים בעיר בין הפאטריציים ששלטו בה לבין בעלי המלאכה, שרצו בדמוקרטיזציה של המשטר. ב-1810 סיפח נאפוליון את לי לקיסרות הצרפתית. היא השתחררה ב-1813, וב-1866 הצטרפה לקונפדרציה הצפון-גרמנית וב-1871 לקיסרות הגרמנית כמדינה-חברה. ב-1937 סופחה בפקודת היטלר למחוז שלזוויג-הולשטיין שבמדינת פרוסיה.

H. A. Grabke, L., 1953; A. v. Brandt, *Geist und Politik in der lubeckischen Geschichte*, 1954
מ.

תחילת היישוב היהודי בלי במאה ה-17, עת הגיעו אליה סוחרים יהודיים מהמבורג (ע"ע) השכנה. ב-1680 ניתנה זכות ישיבה בלי לשני יהודי חסות (ע"ע חסות, יהודי); זכות זו הוגבלה אח"כ ליהודי אחד, ונשארה בתקפה כל המאה ה-18. לאחר גזרות ת"ח—ת"ט התיישבו יהודים בכפר השכן מויסלינג, שהיה שייך לדנמרק, וב-1670 הצטרפו אליהם מספר משפחות ממגורשי וינה. ב-1686 נתן להם מלך דנמרק כתב זכויות, וב-1692 הושרו זכויותיהם לאלה של יהודי אלטונה (ע"ע), שלרבנותה היו כפופים. יהודי מויסלינג סחרו בלי למרות הפקודות שהגבילו את המכסה היומית של בעלי רשות הכניסה לעיר ואת שעות שהייתם בה, ושחייבום להיות מלווים בשוטרים. ב-1709 היו בכפר 12 משפחות יהודיות, ובסוף אותה מאה — 70. עברה הבעלות הפאר דלית על הכפר לעיר לי, וב-1806 סופח אליה כליל, ואעפ"כ נשאר המסחר בעיר אסור ליהודים.

כשסופחה לי לקיסרות הצרפתית (1810), הפכו היהודים לאזרחים בעלי זכויות מלאות, וב-1812 נחנך שם ביהכ"ג הראשון. לאחר סילוק הצרפתים שוב צומצמו זכויותיהם והגילדות אף דרשו את גירושם למויסלינג. מאבק זה הגיע עד לקונגרס וינה (ע"ע, עמ' 210), אך על אף התערבותם של מטרניך (ע"ע) והרנברג (ע"ע) נאלצו היהודים לעזוב את לי (1824) ולחזור למויסלינג — שם הקימו ביהכ"ג חדש (1827) ובי"ס (1837).

ב-1848 השיגו היהודים שוויון-זכויות מלא. ב-1850 נחנך ביהכ"ג חדש בלי — לאחר שרוב היהודים חזרו אליה מן הכפר, וב-1880 נחנך ביהכ"ג הגדול של העיר. רבניה האחרונים של לי היו שלמה קרליבך (ע"ע), ורוד א. וינטר (1921—1938). ב-1857 היה מספר היהודים 522. ב-1913 עלה מספרם לשיא של 700, וב-1937 ירד עד ל-250—300. 85 יהודי לי האחרונים גורשו ב-1941/2 לגטו ריגה, ומשם הובלו להשמדה.

S. Carlbach, *Geschichte der Juden in L. und Moisling*, 1899, E. Baasch, *Die Juden und der Handel in L.* (Vjschr. für Sozial- und Wirtschaftsgeschichte, 16), 1922.

יע. ר.

ליבקֶנְכֶט (Liebknecht), שם-משפחה של שני מנהיגים סוציאליסטים גרמנים, אב ובנו. (1) וילהלם לי — Wilhelm L. — (1826, גיסן — 1900, שארלוטנבורג [ברלין]). לי היה בן למשפחת מלומדים ופקידים שהתייחסה על מרטין לותר. הוא למד תאולוגיה, פילוסופיה ופילולוגיה באוניברסיטת טוט גיסן וברלין, השתתף במהפכת 1848/9 (ע"ע גרמניה, היסטוריה, עמ' 449—451) ולאחר כשלושה היגר לשווייץ. משם גורש, עבר ללונדון ובה חי עד החנינה ב-1861, שאיפשרה לו



ליבק: שער הולשטיין (מהמאה ה-15)

טראוה, כ-15 ק"מ משפכו למפרץ לי. חלקה העתיק של העיר בנוי על אי בנהר, ששטחו כ-600 דונם. לי היא צומת חשוב של מס"ב וכבישים ושל נתיבי-מים פנימיים. היא מחוברת בתעלה עם הנהר אלבה ודרכו — עם הים הצפוני, בעקבות העמקת שפך הטראוה יכולות להגיע אליה גם ספינות-ים בינעוליות; ספינות גדולות מגיעות רק עד פרבר-החוף שלה טראומינדה, המרוחק ממנה 13 ק"מ. דרך נמל לי עובר חלק מסחרה של גרמניה המערבית עם ארצות הים הבלטי. באיזור הנמל — מספנות גדולות; בעיר ובסביבתה — מפעלי-תעשייה רבים לייצור מוצרי ברזל ופלדה, מכונות, ציוד תעשייתי, כימיקלים, מוצרי עץ ופלאסטיקה, בגדים, מזונות ושימורי-דגים.

תהליך ההתפשטות של פרבריה החדשים של העיר אל הגבעות שממזרח נבלם בגלל קרבתו של גבול גרמניה-המזרחית, כ-5 ק"מ בלבד ממרכז לי. עובדה זו וכן פתיחת תעלת קיל, בסוף המאה ה-19, מסבירות את ירידת חשיבותו של המסחר בכלכלת לי. התעשייה התרחבה מאד וקלטתה פליטים רבים מהמזרח שהתיישבו בלי; לפני מלח"ע II ישבו בעיר כ-150,000 נפש וב-1950 — 220,000.

החלק העתיק שבלב העיר שמר, במידה רבה, על צורתו ואפיו מסוף יה"ב. מצויים כאן שרידי חומות, שערים ובניינים רבים מהמאות ה-13—16, וכנסיות בסיגנון גותי, מהיפות כגון מניה. חלק ממיבנים אלה ניזוק קשה בהפצצה בריטית בימי מלח"ע II, אך שוקם ברובו.

מ. בר.

היסטוריה. אדולף II, רוזן הולשטיין, יסד את לי ב-1143, סמוך למקום ישוב של ונדים (ע"ע) שנהרס. ב-1157 נהרסה לי במלחמה, אך שנתיים אח"כ הוקמה מחדש בידי הינריך „האריה" (ע"ע, עמ' 252) דוכס סאפסוניה, ושנה אח"כ הוקמה בה הגמנונות. לי היתה העיר הראשונה בחופי הים הבלטי שנבנתה במתכונת מערב-אירופית, והתפתחה במהירות בזכות נמלה הטבעי המצויין ומצבה המוגן. ב-1226 העניק לה הקיסר פרידריך II מעמד של „עיר חפשית", ושנה אח"כ מילאה לי תפקיד חשוב בנצחון על דנמרק (ע"ע ולדמר II). כגדולה וכחשובה שבערים הגרמניות באיזור הים הבלטי סייעה לי במאה ה-13 בייסוץ של ערים גרמניות רבות באיזור ובהתי-פתחותן, השתתפה בהקמת ברית ההנזה (ע"ע) היתה מנהי-גתה של ברית זו. ירידתה של לי התחילה עם ירידת ההאנזה, אעפ"י שעוד בתחילת המאה ה-16 לחמה נגד דנמרק ושודיה



ויטהם ליבנקוב

לחזור לגרמניה, בלונדון הר שפע השפעה רבה ממארקס, אע"פ שהוסיף לחלוק עליו בכמה עניינים חשובים, כגון מלחמת המעמדות, המהפכה וכיו"ב. בימי גלותו באנגליה התפרנס ל' מהוראה ומכתיבה. ב-1862 נעשה לעורכו של העתון הברלינאי Nord-deutsche Allgemeine Zeitung, אבל התפטר ממשרתו משהבחין שהעתון היה ב-

שרותו של ביסמארק, שמדיניותו היתה שנואה עליו ביותר. ב-1865 גורש מפרוסיה ועבר לליפציג. בסאכסוניה פעל — יחד עם אוגוסט בבל (ע"ע), שאותו משך לסוציאליזם — לאירגון סוציאליסטים לסיעת אייזנאך, שהיתה מנוגדת אז לסיעתו של לאסאל (Allgemeiner Deutscher Arbeiter-verband [איגוד הפועלים הגרמני הכללי]).

החל ב-1868 היה ל' עורכו של השבועון (שבמקומו בא ב-1869 Volkstaat ה [מדינת-העם]). הוא התנגד למלחמה בצרפת, ויחד עם בבל הצביע נגד הסיפוחים הצבאיים. ב-1872 נידון למאסר שנתיים באשמת בגידה במלכות. ועד מותו, היה חבר בריכי סטאג. לאחר ביטולו של החוק נגד הסוציאליסטים השתקע ב-1890 בברלין, ושם ערך את בטאונה המרכזי של המפלגה, Vorwärts ("קדימה").

ל' תרם לאיחוד סיעת אייזנאך עם סיעתו של לאסאל בכינוס שנערך ב-1875 בגותה, ומאז נחשב למייסדה של המפלגה המאוחדת ולמנהיגה. מעיקרו היה מצדד ברפורמה חברתית בדרכי שלום, ובשל כך מתח עליו מארכס ביקורת חריפה. עמדתו של ל' כלפי היהודים היתה אהדת בכללה. באנטרי שמיות ראה את השפלה והפרועה שבכל צורות השנאה. הוא הרגיש, שבהתחשב במספרים תרמו היהודים יותר מכל עם אחר לקדמה ולחרות של המין האנושי, וכן לספרות ולאמנות. תולדות היהודים לאחר חורבן ממלכתם היו בעיניו, "לחידה ולנס". ב-1899 פירסם סידרת מאמרים בכה"ע Die Fackel ("הלפיד"), שבהם טען, כי אינו בטוח שדרייפוס חף מפשע. דבריו אלה, המעידים על תמימות, הולידו את הדעה, המוטיב עית לחלוטין, של' היה שתא ישראל.

מכתביו החשובים ביותר: Über die politische Stellung der Sozialdemokratie ("על מעמדה הפוליטי של הסוציאלי-דמוקרטיה"), 1869; Wissen ist Macht ("הדעת היא כוח"), 1872; Zur Grund- und Bodenfrage ("לשאלת נכסידלאינידי"), 1876; Ein Blick in die Neue Welt ("מבט לעולם החדש"), 1887; Robert Blum und seine Zeit ("רוברט בלום וזמנו"), 1888; Die Emser Depesche ("המברק של אמס"), 1891; Karl Marx zum Gedächtnis ("לזכר קארל מארכס"), 1896.

א. זילברגר, הסוציאליזם המערבי ושאלת היהודים, ס' י"ב, חשט"ו; K. Eisner, W. L., sein Leben u. Wirken 1906.

(2) קרל ל' — Karl L. — (1871—1919), בנו של (1). לפי מקצועו היה ע"ד. ב-1908 נבחר לבית-הנבחרים הפרוסי.



קארל ליבנקוב

ב-1912 — ל'ריכסטאג הגרמני. במטלגה הסוציאלידמוקרטי ראתית השתייך לאגף השמאלי הקיצוני. באוגוסט 1914 נכנע למשמעת המפלגתית והצביע לטובת תקציב המלחמה, אולם בדצמבר אותה שנה היה הציר הסוציאלידמוקראטי היחיד שהצביע נגד האשראי המלחמתי. ב-1916 פרש סופית מן הסיעה הסוציאלידמוקראטית

הפארלאמנטארית, ובעקבות זאת גוייס לצבא. לאחר שהשתתף במדי-צבא בהפגנה נגד המלחמה, שנערכה ב-1 במאי אותה שנה, נאסר ונידון ל-4 שנות עבודת-פרך.

עם מתן החנינה באוקטובר 1918 שוחרר ועמד יחד עם רוזה לוכסמבורג (ע"ע) — בראש ה-Spartakusbund ("ברית ספרטקוס") — קודמתה הישירה של המפלגה הקרמניסטית הגרמנית. ל' צידד בברית עם הבולשוויקים, אע"פ שלא הסכים בכל לב לאידאולוגיה שלהם ולמעשיהם. הוא לקח חלק בהתקוממות הפועלים בברלין ביאנואר 1919; לאחר דיכוייה נאסר ונרצח בדם קר — יחד עם רוזה לוכסמבורג — בתואנה שניסה לברוח מן המאסר.

חשיבותו של ל' לגבי תולדות הסוציאליזם אינה בשל היותו תאורטיקן, אלא בשל פעולתו כתועמלן ומארגן. השפעתו נבעה במידה רבה מישרו האישי, מהאידאליזם שלו ומאמונתו האופטימית בנצחתו של הסוציאליזם הדמוקרטי. מכתביו: Militarismus und Antimilitarismus ("מיליטריזם וליטאריזם ואנטי-מיליטאריזם"), 1907; Klassenkampf gegen den Krieg ("מאבק המעמד נגד המלחמה"), 1914; Das Zuchthausurteil ("פסק-הדין לבית-כלא"), 1919; Studien über die Bewegungsgesetze der gesellschaftlichen Entwicklung ("מחקרים על חוקי התנועה של התפתחות החברה"), 1922; Untersuchungen und aus dem Zuchthaus Sparta ("מחקרים ומבית-הכלא"), 1919; Reden und Aufsatze ("נאומים ומאמרים"), 1921; "רשימות פוליטיות", נכתבו ב-1917/8, פורסמו ב-1921.

H. Schumann, K. L.: ein unpolit. Bild seiner Persönlichkeit, 1919; G. Zinoviev — L. Trotsky, K. L. et Rosa Luxemburg, 1919; K. Radek, Rosa Luxemburg, K. L., Leo Jogiches; ihre Bedeutung für die deutsche Sozialdemokratie, 1921; E. Burns, K. L., 1934.

ליבנר, משה מאיר — Maurice Libanovskiy — (1884, ואר-שה — 1956, פאריס), רב, היסטוריון ומנהיג בקהודת צרפת. ל' התגורר מילדותו בצרפת, ושם סיים את בית-המדרש לרבנים בפאריס (ע"ע בתי-מדרש לרבנים, עמ' 987). החל ב-1907 הורה היסטוריה ישראלית באותו מוסד ואח"כ היה גם מנהלו (1932—1951). בשתי מלחמות העולם שירת ל' כרב צבאי. הוא הצליח לקיים את הלימודים במוסדו גם בגלותו בדרום צרפת (1940—1944). כן יסד את האגודה "שמע ישראל", שפעלה רבות להחזרת הנוער למסורת, בתקופה שבין שתי מלחמות העולם. ל' שימש — משנת 1911 — כרב

החשובים: Geltungswert der Metaphysik («ערך התוקף של המטאפיזיקה»), 1915; Die geistige Krisis der Gegenwart («המשבר הרוחני של זמננו»), 1923; Wilhelm Dil- Von der Pflicht der Phi- they («וילהלם דילתי»), 1933; losophie in unserer Zeit («על חובתה של הפילוסופיה בזמננו»), 1938. א. גר.

לִיבֵּרְיָה (Liberia), רפובליקה בדרום-מערב הבלטיקה המערבית של יבשת אפריקה. 111,370 קמ"ר; 1.1 מיליון תושב (אומדן 1967), מרביתם עובדי-אלילים; כ-20%—15 מוסלמים וכ-6% (?) נוצרים. גובלת במזרח — בחוף-השנהב (ע"ע), בצפון — בגינאה (ע"ע, גם כרך המילואים), בצפון-מערב — בטריה-לאונה (ע"ע) ובדרום-מערב — באוקיינוס האטלנטי.

המבנה לי נמצאת בשוליים הדרום-מערביים של הרמות הקריסטליניות הקדם-קאמבריות של אפריקה המערבית. נראה שהיא לא הציפה את רובה של לי מאז העידן הפאלאואואי. שני הארץ הולכים ומשתפלים בהדרגה מרמת גינאה שבמזרח ובצפון-מזרח לעבר מישור-החוף. בחלקה המערבי של לי נמשכים גושים הרריים קריסטליניים, בלתי רצופים, מצפון-מזרח לדרום-מערב. כתרסר שלוחות הרריות חדרות לים ויוצרות פסים תלולים. על שלוחות אלו, שהי בולטת בהן היא פף מאונט (320 מ'), הקימו העבדים המשוחררים (רי להלן, היסטוריה) את ישוביהם הראשונים המוצלחים ביותר, בהיותם משוחררים מקדחת, שבה היה נגוע איזורי-החוף. גבעות נמוכות (עד 350 מ') מהוות איזורי-מערב ממישור-החוף לרמה הפנימית שבמרכז-המדינה. מפיץ שהרמה ברובה מישורית, לקוי בה הניקוז וביצות מכסות יותר מ-10% משטחה. מצפון-מזרח לרמה הפנימית מתנשא גוש הררי מפורר — הרי נימבה — עד לשיא של 1,800 מ'.

חלקה המזרחי של לי גבעי-הררי במרצו ומשתפל לעבר מישור-החוף הרחב. לאורך החוף נפוצות לאגונות עם צמחי מאנגרוביה.

האקלים של לי הוא טרופי-מונסוני: חם בכל ימות השנה, עם חלוקה לעונה גשומה ועונה שחונה. כמות הגשם מים השנתית לאורך החוף הולכת ופוחתת בכיוון לדרום-מזרח: מ-5,000 מ"מ ויותר בכף מאונט עד 3,000 מ"מ בהרפר. כמות המשקעים פחותה בסנים הארץ. במערב לי יורדים למעלה מ-75% מהמשקעים בחדשי מאי-אוקטובר, בעוד שבתלקה הדרומי-מזרחי הם יורדים במשך כל השנה. האקלים באיזור החוף — חם, לח מאד ומעיק על האדם בכל ימות השנה; התנודות בין טמפרטורות היום והלילה קטנות. בסנים הארץ הימים נאים ויבשים, והלילות קרירים. בעיקר בעונה היבשה. הטמפרטורות הממוצעות הן 21°—30°.

חי וצומח — ע"ע אפריקה.

אוכלוסייה רוב האוכלוסים יושבים ברצועה רחבה, הנמשכת מן החוף בקרבת מונרוביה, צפונה-מזרחה לאיזור המאוכלס בצפיפות (יחסית) שבדרום-מזרח גינאה. בשאר חלקי לי האוכלוסייה דלילה ואיזורים נרחבים, המכונים יערות סבוכים, בעיקר במזרח המדינה, כמעט ריקים מאדם. צפיפות האוכלוסייה הממוצעת בלי היא 10 נפשות לקמ"ר, אולם במי-חציית המזרחית של המדינה היא נמוכה מ-3 נפשות לקמ"ר. — הבירה העיר הגדולה ביותר היא מונרוביה, כ-90,000 תושב (1967).

עוזר בפאריס, ומשנת 1919 — כרבה הראשי של צרפת. וממונה על ביה"חכנסת המרכזי של פאריס. במסגרת תפקידיו ניצח על פעולותיהם של מוסדות צדקה רבים בצרפת, וסייע לקליטת פליטים ממזרח-אירופה ומגרמניה. לי התנגד באופן עקרוני לציונות, אולם העריך את השגי התחיה הלא-מית, ודרש מיהדות צרפת נקיטת עמדה מציאותית כלפיה. פעולתו הציבורית הענפה עיכבה את יצירתו המדעית והספרותית. וספרו היחיד, על רש"י, יצא לאור בתרגום אנגלי מתוך כה"י (Rashi, 1906). מלבד ספר זה פירסם לי מאמרים רבים בכ"ע שונים, ובייחוד ב-REJ. בכל תחומי היהדות ומחקר היהדות, וכן הירבה לשאת את דברו בפני הקהל הרחב ובין כתלי ביהמ"ד לרבנים.

[G. Vajda], *Le Grand-rabbin M. L. (REJ, CXV)*, 1956; R Sommer, *Bibliographie des travaux du grand-rabbin M. L. (ibid, CXVIII)*, 1959-1960, id., *La Doctrine politique et l'action religieuse du grand-rabbin M. L. (ibid., CXXV)*, 1966.

לִיבֵּרְדֵן, לְאוֹבֵרְדֵן (Leeuwarden), עיר בצפון-הולאנד, כ-110 ק"מ מצפון-מזרח לאמסטרדם, בירת מחוז פריזלנד (ע"ע); 87,000 תושב (1966). יושבת על הנהר אה (Ee), 17 ק"מ מהים הצפוני; מרכז של תעשייה, מסחר ומנהל; צומת-תחבורה ראשי בצפון-הולאנד. ספינות קטנות מגיעות אליה דרך התעלה המחברת את גרונינגן עם האר-לינגן שעל הים הצפוני, העוברת בסמוך. בסביבת לי נתגלו לאחרונה מאגרי-ענק של גז טבעי.

במרכזה העתיק של העיר מצויים בניינים מהמאות ה-16 וה-17: כנסיית סט. יקוב, מחויאונים, בית העיריה (מראשית המאה ה-18) וארמון. ביה"ב היתה לי עיר שוק ונמל קטן. היא נזכרת לראשונה במסמכים מראשית המאה ה-12. במאות 17—19 נדעה כחרשי הזהב הכסף שלה. מראשית המאה ה-16 היתה מקום-מושבם של שליטי פריזלנד.

לִיבֵּרְדֵן וְטוֹ, ע"ע פּוֹלְנֵיה, היסטוריה.

לִיבֵּרְט, אָרְתוֹר — Arthur Liebert — 1878, ברלין — 1946, שם), פילוסוף גרמני ממוצא יהודי. פרופסור באוניברסיטת ברלין ועורך כתב-העת Kant Studien

(«מחקרים קאנטיאניים») במשך שנים רבות. ב-1933 נאלץ לעזוב את גרמניה ועבר לבלגראד, שם המשיך בהוראה והוציא לאור את כתב-העת «פילוסופיה» שמגמתו היתה לשמש במה מרכזית לפילוסופים מתנגדי המשטר הנאצי. לי שהה בלונדון בתקופת מלח"ע II ובסיומה שב לברלין, שם נפטר כעבור זמן קצר. הגותו הפילוסופית של לי ממוגת בתוכה את תורת הערכים ברוח האסכולה הנארקאנטיאנית ואת ההיסטוריציות מיסוד של ו. דילתי (ע"ע). הפילוסופיה של לי אינה מטפלת ביש, כפי שהוא מופיע לפנינו כי אם בערכיות המצטרפת אל היש הזה והמתבטאת בצורות השונות שהרוח הוגה ומממש בתוך ההיסטוריה. ערכיות זו, הצמרדה לגילייה השונים של הרוח האנושית למרות אפיה החולף, היא עניין לא למטאפיזיקה דוגמתית ופסקנית אלא לבקרתית דיאלקטית. כלומר, לפנומנולוגיה היסטורית-בקרתית. למרות זיקתו להיסטוריה אין לי גורס את היחסיות ההיסטורית כהשקפה ההולמת את המציאות. אדרבא, האידאל הפילוסופי שלו כפי שבא לידי ביטוי בספרו Die Kritik des Idealismus («בקורת האידאליזם»), 1946, הוא שיטה משלמת בה ערכים כל מרכיביה בסדר הגיוני סגור. מספריו



ליבריה: בית-חרושת לגוסי באיזור סטעי-הגוסי של חברת פיירסטון

כל כלה. לי היא ארץ חקלאית מעוטת-פיתוח. הנחשלות החברתית מעכבת התפתחות כלכלית נרחבת. אצ"ם שבשנים חמש שנות שלטונו של הנשיא טבמן ובצורה אמריקאית גדולה, חל גידול כמותי רב. בעיקר בהפקת שני מצרי היצוא העיקריים (גומי טבעי וכצ'ברזל). תיעושה של לי מתחיל רק עתה.

חקלאות. מגדלים בעיקר (1965, טוגות): אורז — 135,000, קאסאוה — 360,000, קפה — 3,500, קקאו — 1,200, דקל-שמן — 8,000 (יצוא, [17,000] 1948). תכנייה הפיתוח מתרכזות בהגדלת אספקת המזון לאוכלוסייה — בעיקר בהגדלת שטחי האורז והרחבת משק בעלי-החיים.

יצר. ב 1921 החלה חב' פיירסטון (Firestone), מאה"ב, לנטוע מטעי עצי-גומי. כיום (1968) מצויים כ-800,000 דתם מטעים כאלה אשר כמחציתם בידי חברת לי. תפוקת הגומי הטבעי הייתה כ-30,000 טון בראשית שנות ה-50 והגיעה ל-53,000 טון ב-1966. — מכרות כריית בצ'ר ברזל (68% תכולת ברזל) בהרי בומי, נימפה ובתג וליד ג'הר מאנו נתפתחה בקצב מזורז, מאז החלה הכרייה בהרי בומי ב-1951. הוקמו מטעלים להפרדה חלקית של הברזל מתוך הצ'בר, נסללה מס"ב לאיזורי המכרות, הורחבו מעגני ההטענה בנמל מנ-רוכיה והוקם נמל הטענה בפיוקאנג. ב-1965 יצאו כ-16 מיליון טון בצ'ר-ברזל. — כן נחצבו כ-57 ק"ג זהב וכ-800,000

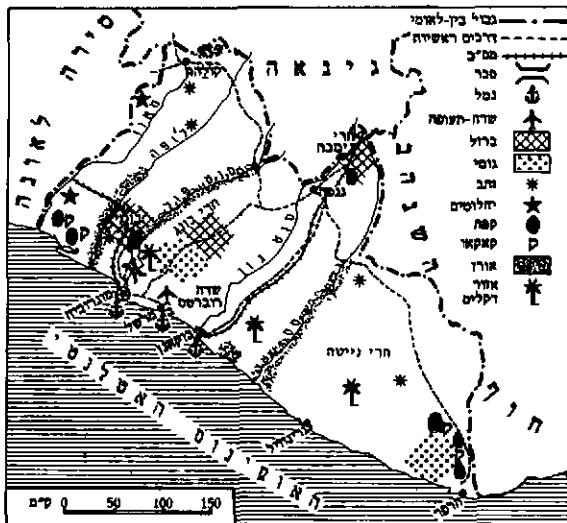

ליבריה: כלכלה וחחבורה

השבטים בלי רבים ושונים זה מזה מבחינת התרבות, הלשון והמוצא. בלי נפגשות 3 מ-5 משפחות-הלשונית של אפריקה המערבית: לשונות קרה, המדוברות בפי יושבי-היערות של חוף גינאה; משפחת הלשונית המערב-אטלנטית ולשונית מאנדה (וע"ע אפריקה: לשונות). דוברי-מאנדה שהם קבוצת שבטי מאנדה-פו, התיישבו בלי, כנראה, בסוף המאה ה-16, בעוד שדוברי שאר הלשונית קדמו להם זמן רב. קבוצת-שבטים שניה, הקרויה מאנדה-טאן, הגיעה כ-150 שנה לאחר-מכן; הללו מוטלמים אדוקים, בעוד שיתר שבטי לי הם עובדי אלילים. בס"ה יש בלי 28 קבוצות-שבטים. החושרים שבשבטים: קרה, באסה, די, קראהן (Krahn) וגרבו — כולם דוברי לשונות קוזה, קצרי-קומה, בעלי גוף מוצק ושחור-יעור; שבטי גולה וקסי הדוברים לשונות מערב-אטלנטיות; קפלה (Kpelle), מאנו, ג'ו, לומה, גבאנדי ומנדה, מקבוצת מאנדה-פו; נאי מקבוצת מאנדה-טאן — בעלי גוף צנום וצבע עור חום-כהה, הקרובים לשבטי מאליוקה שבגינאה. (וע"ע ג'ו, עמ' 573) — על האמריקו-ליבריים, ר' להלן, היסטוריה.

בני השבטים מתפרנסים רובם ככולם מחקלאות נודדת. לחיי הכפר, כולל המשק החקלאי, אושי שיתופי. הגידול העיקרי הוא אורז; כן מגדלים קאסאוה (מאניוק). כמעט שאין אוכלים בשר. דגים מצויים בשפע רק באיזור החוף.

G. Schwab, Tribes of the Liberian Hinterland, 1947.

חינוך. בלי (1965) כ-800 בתי-ספר עממיים ובהם כ-80,000 תלמידים, 120 בתי-ספר תיכוניים ובהם כ-7,000 תלמידים ושלושה מוסדות לחינוך גבוה ובהם כ-600 סטודנטים. — בלי (1965) כ-130,000 מקלטי רדיו וכ-2,700 מכשירי טלוויזיה.

חוקה ומשטר. חוקת לי נקבעה כמתכונתה של חוקת אה"ב. בית המחוקקים מורכב משני בתים: סנאט ובו 10 צירים, המייצגים את 5 מחוזות-החוף (counties) ובית-הנבחרים ובו 39 צירים, מהם מייצגים 13 את 3 הגלילות (provinces) הסנימיים. נשיא המדינה נבחר ל-8 שנים ויכול להיבחר לתקופות של 4 שנים נוספות, ללא הגבלה. ענייני המחוזות מנהלים בידי מפקחים (county superintendents). המתמנים מטעם הנשיא; ואילו 33 הגלילות הסנימיים משמרים קומיסארים גליליים ומחוזיים, המנהלים את ענייני השבטים בעזרת ראשי השבטים. — זה זמן רב מפרדים גרמים תרבותיים וכלכליים בין בני לי ממוצא אמריקני ובין אנשי-השבטים (ר' להלן, היסטוריה). ב-1954 נוצרה תכנית של מיזוג לאומי במגמה להחיש את השתלבותם של בני השבטים באמריקו-ליבריה, שתרבותם גבוהה יותר. אצ"ם שזכות הבחירה ניתנת לכל האזרחים, אך בני השבטים נוטים לים אלא חלק מועט בחיים המדיניים. מדיניות-הפנים הייתה, בדרך כלל, מאופיינת בממשלת מפלגה אחת. בשני העשורים האחרונים הייתה המפלגה הליברלית — True Whig Party, בעלת סמכויות נרחבות במנהל. — חשפה הרשמית היא אנגלית.

ס. ו. ס.
כוחות מזוינים. בלי קיימת להלכה חובת שרות, המקיפה את כל הגברים בגילאים 16 ועד 45 שנה. למעשה ישנה מיליציה בת כ-4,000 איש, וכן פועל משמר-גבול בן כ-2,200 איש. להגנת החופים משמשות ארבע סירות-משמר. ישנם כמה מטוסים קלים לצורך תצפית וקישור. ציוד הכוחות הוא אמריקני.

היו קשורות בעיקר במאמציה לשמור על עצמאותה מול הסוגת הגבול מצד מעצמות קולוניאליות וחיתרות מצד אנשי עסקים פרטיים, וכן במאמציה להגיע ליציבות כספית באמצעות מלוות מחו"ל. בעיה מרכזית אחרת היתה היחס בין האמריקאים ליבריים — צאצאיהם של פחות מ-20,000 המהגרים מאה"ב שהם השכבה השלטת בארץ — לבין „הילידים” האפריקנים. שלא היה להם חלק בשלטון ורובם הוסיף לחיות במסגרות שבטיות. — ב-1887 חתמה לי על הסכם עם בריטניה לתיחום הגבול עם סירה-לאונה, וב-1892 עם צרפת. לתיחום גבולה עם חוף-השנהב. הסכם שני עם צרפת, ב-1910, קרע שטח של כ-5,000 קמ"ר מלי. הסתבכותה הכספית גרמה לפיקוח בינלאומי מצד בריטניה, צרפת, גרמניה ואה"ב על מכסיה של לי. תמורת מלווה לממשלתה (1912). בהודמנות זו הוקם משמר גבול בפיקוד אמריקני, שהגדיל מאד את הבטחון בארץ ואיפשר התפתחות שלווה. אולם בעקבות מלה"ע I שוב ירדו הכנסותיה של לי. מפנה מכריע בהתפתחותה של לי חל ב-1921, כשהחכירה לחברת פיירסטון האמריקנית שטחים נרחבים למטעי גומי (רי לעיל, כלכלה). חברה זו השתלטה על משק המדינה ובמידת מה אף על הממשלה. — ב-1931 פירסמה ועדת חקירה מטעם חבר הלאומים דו"ח שהאשים את ממשלת לי בניצול הילדים ע"י שליחתם לעבודות כפיה ואף כעבדים אל המטעים בפרנאנדופו שבשלטון ספרד. במלה"ע II חתמה לי כמה הסכמי הגנה עם אה"ב הווקמו בה בסיסים אמריקניים. נשיר אותו של טבמן (ע"ע) ציינה מפנה ביחסים בין האמריקן ליבריים לבין הילידים, וכן חלה התפתחות כלכלית גדולה של הארץ עם פיתוח מתצביה (רי לעיל). — ב-1968 החל טבמן את תקופת נשיאותו הששית. לאחר שלטון של 24 שנים.

H. Johnston, L., I-II, 1906. C. H. Huberich, *The Political and Legislative History of L.*, I-II, 1947, Liberian Information Service, L., *Story of Progress*, 1960; M. Fraenkel, *Tribe and Class in Monrovia*, 1964. L. A. Marinelli, *The New L.*, 1965.

פ. ו. ט.

ליברליזם (מלאט' — liber — חפשי). השקפת-עולם ותאוריה מדינית. יסודות ליברליים גלזו להגות

המדינית למן התקופה העתיקה, אך כמערכת-עיקרים נתגבש הל' בעקב פולמוס הרפורמאציה המדינה האבסולוטיסטית. המכנה המשותף הרחב ביותר למשנות הליברליות הוא בהצדקת תהליכים של שינויים ותיקונים במשטר ובמיסודם. כשנתכנו, בראשית המאה ה-19, בספרד, בעלי דעות מדיניות מסוימות בשם Liberales, היתה הכוונה לדוגלים במשטר של חרות (libertas) כפי שפוזו באנגליה — במהפכה „המהוללת” של 1688. מונטסקיה ומדיסון (ע' ערכיהם) דיברו, בהתפוזנם למשטר זה, על „חוקה חפשית”.

עקרונותיו הפילוסופיים האופראטיביים של הל' גופשו לשיטה כבר בשתי המסכות על השלטון של ג'ון לוק (ע"ע). המסכות השניה במיוחד תרמה להשתרשות ההשקפה הליברלית באמריקה ובצרפת ולהתפתחותה. באפין השונה של המהפכות בשתי ארצות אלו טמונה התי-פלגות בין לי לבין דמוקראטיה מבחינת התגלמותם הלכה-למעשה.

הבוזון העקרוני של הל' הוא התאמתו של הסדר אנושי לתבונה. על מסורת דת לעמוד במבחן השכל הביקורתי. בלי שיידחו בהכרח בכל מקרה ועניין. הטיעון למען חופש-

קרט יהלומים. — חש מ.ל. כושר הייצור: 115,700 ק"ו (1965); לאחר שהושלם (ב-1967) המפעל ההידרואלקטרי בנהר קופי, נתוספו 30,000 ק"ו. התפוקה (1965) היתה 278 מיליון קר"ש (1956 — 48 מיליון קר"ש).

תחבורה. בגלל מסי רשום נמוכים והעדר פקוח קפדני, גדל בהתמדה צי האניות הזרות השט תחת דגל לי ותוא (1966) השלישי בגודלו בעולם (אחרי אה"ב ובריטניה). דגל לי מונה על כ-1,500 אניות במשקל רשום כולל של כ-21 מיליון טון (1958 — 10 מיליון טון); למעלה ממחציתן — אניות להובלת נפט. — בלי כ-2,000 ק"מ כבישים. העיקריים שבהם מחברים את מונרוביה עם גינאה וסירה-לאונה. מסה"ב העיקרית היא זו הנמשכת מהרי גימבה לנמל ביוקאנו (320 ק"מ). מסילה נוספת נמשכת ממונרוביה להרי בזמי ולנהר מאנו שבצפון-מערב. — הנמלים העיקריים הם ביוקאנו (רי לעיל) ומונרוביה — שהוא נמל חפשי הנמל הגדול ביותר. דרכו עברו (1966) כ-500 אניות וכ-5 מיליון טון מטענים. — בלי שני שדות-תעופה בינלאומיים. החשוב שבהם הוא שדה רוברטס (כ-800 ק"מ ממונרוביה).

היבוא (1965, במיליון דולרים של אה"ב) 111, 1958 — 38). היצוא 143 (ב-1958 — 54). כ-40% מהיבוא באים מאה"ב וכ-20% מגרמניה-המערבית. כ-39% מהיצוא מיועדים לאה"ב וכ-32% לגרמניה-המערבית. כ-69% מערך היצוא נובעים ממשלוחי בצרי-ברזל וכ-20% מגומי-טבעי.

מטבע: דולר ליברי, השווה בערכו לדולר של אה"ב.

W. C. Taylor, *The Firestone Operation in L.*, 1956; R. V. Melaughlin, *Foreign investment and development in L.*, 1966.

י. ט.

היסטוריה. לפני הכיבוש האירופי — ע"ע אפריקה, (כרך-מילואים, עמ' 354). — סוחרים מדיים שבצפון צרפת הקימו בסוף המאה ה-14 האחויות בחופה של לי, אולם למעשה נתפס החוף, נחקר ומופה, במאה ה-15 ע"י הפורטוגלים; הם סחרו בעיקר בזהב, בפלפל ובעבדים. במאה ה-17 ירשו האנגלים, ההולאנדים והצרפתים את הפור-טוגאליים בסחר המקום, שנקרא „חוף הזרעים” (Grain Coast), בשל המסחר בזרעי פלפל.

תולדותיה של לי המודרנית קשורות במפעלה של „חברת ההתיישבות האמריקנית” (American Colonization Society) שנוסדה ב-1816 במטרה ליישב באפריקה עבדים כושים משוחררים מאה"ב. החברה, שקיבלה ב-1819 הקצבה כספית מהקונגרס האמריקני, קנתה אדמות להתיישבות בשטח לי, וב-1820 החלה בהעברת מתיישבים לשם. נסיונות ההתיישבות הראשונים נכשלו מחמת המחלות שפקדו את המהגרים, עד שב-1822 הוקם ישוב קבע בכף מזוראדו, במקום שבו קמה אח"כ הבירה מונרוביה. המתיישבים היו נתונים לני-הולם של „סוכנים” מטעם „חברת ההתיישבות”, שהרחיבו את שטח ההתיישבות ברכישות קרקע נוספות. אולם התפתחותה של המושבה הופרעה בגלל התנפלות של בני השבטים המקומיים, וכן בשל סרבון של אנגליה וצרפת להכיר בה כטריטוריה ריבונית בעלת זכות לגבות מכסים ולהסדיר את ענייני המסחר. כשהודיעה „חברת ההתיישבות” על רצונה להסתלק מאחזיותה לטריטוריה, החליט המושל ב-1847 להפוך את השטח, שנתכנה ב-1838 לי „חרות”, למדינה ריבונית.

תולדותיה של לי מאז עצמאותה ועד אמצע המאה ה-20

המצפון וסובלנות דתית הותיר גם בענייני דת השקפת-עולם סמכויות ניכרות בידי השלטון. רק במאה ה-19 היתה התביעה להפרדת הדת מהמדינה לבלתי-מסויגת. הראציונאליזם מבסס את האינדיבידואליזם (ע"ע, עמ' 905/6) ואת תורת הזכויות הטבעיות. ציווי התבונה, שעד למאה ה-18 נחשבו לכלולים ב"משפט הטבע" — משפט התבונה והאל — מחייבים זכויות שאין לשלול אותן מכל אדם באשר הוא יצור שכלי. ומאחר שהתבונה היא נחלת הכלל, מתחייבות מכך זכויות שוות לכל. אולם לא כולם נתנו בתבונה בדרגה שווה ולכן קיימת אפשרות של ניצול הזכויות במידה לא שווה, בהתאם לפשרים השונים. אולם על בסיס זה עצמו ניתן גם לשלול זכויות מדיניות שוות לכל. כפי שעשה הל' עוד במאה ה-19. הבטחת זכות ההנאה מן החיים, האושר והקניין לכל אדם היא תכלית קיומה של המדינה, ולצורך זה בלבד רשאית היא להטיל חובות על אזרחיה. חובות האזרח גזרות, איפוא, מזכויות האדם. עקרון ההסכמה כיסוד לחיים החברתיים גובע מכך שזכות קודמת, מבחינה הגיונית, לחובה, ויחיד קדם למדינה. אם אין להפקיע זכות מאדם, אלא אם פגע בזכות הזולת, הרי דרושה הסכמת הפרט גם כדי שהשלטון יעשה מה שיקשה על היחיד לעשות לבדו, דהיינו: להבטיח את קיום זכויותיו. הנחות אלו אינן שוללות את טבעיותה של המדינה, לפי ש"טבעי" משמעוהו היא כור-החיים; אולם הנחות מחייבות הסדרים מדיניים שהם טבעיים גם באשר הם עולים בקנה אחד עם תביעות התבונה והשכל הישר. גם כשנשתנה הבסיס הפילוסופי והסמאנטי, וגם כשהתפלגו המשנות הליבראליות תוך הדגשה שונה של יסוד זה או אחר, עמדה בעינה הניקה לראציונאליזם, לאינדיבידואליזם ולקונטרקטואליזם כעקרונות שבשםם ובזכותם ביקש הל' להבטיח את מירב חופש-הפעולה לבני-אדם.

חופש פעולה זה משמעו העדר מעצור וכפייה, כתנאי מוקדם לכבוד ולשלמות אנושיים. מאחר שחיים בצוותא אינם אפשריים ללא שלטון, אין חרות מדינית מתבטאת באי-תלות גמורה אלא באי-תלות הפרט בצונו השרי-רותי של הזולת. ובן מתבטאת חרות מדינית בשיתוף הנשלט בקביעת המגבלות ובפקיחן על מי שמחליט עליהן ומבצען. לימים זנחה ההגות הליבראלית את הדעה, שחוק שתואם את התבונה אינו מגביל, אבל עדיין מקובל עליה, שבלי חוק אין חופש מובטח. הלגאליזם נשאר אמצעי לטשטוש האופי האישי של השלטון, טשטוש שהוא אמצעי לצמצום השרי-רותיות השלטונית. לפי שכל זכות קיומו של השלטון מבוססת על תיחום בין חופש לבין שרירותיות ביחסים בין אדם לחברו. השקפה ליבראלית אינה בנמצא אם הדיבור בזכות חופש סובייקטיבי אינו מלווה במיסוד ההסכמה, בדרך של חלוקת סמכויות חוקתיות ומדיניות, המצטרפות למערכת של איזון גים ובלמים. בהגות הליבראלית הריבון המדיני הוא העם, לפי שהוא מקור הסמכות להחליף את השליטים ואף את צורת הממשל. ניתנת לעם זכות להמרות את פי המתימרים לייצגו, גם אם — כמו במשנות הליבראליות הראשונות — הסכמת העם משמעה אך ורק זכות לאי-הסכמה בכוח, כלומר, זכות למרוד. עד לתקופה שבה החלו המשנות הליבראליות לדגול בזכות-בחירה כללית, ניתן לתקן מפלל האזרחים לבטא באורח חוקתי את ההסכמה לשלטון על-ידי הסכמת נציגים בבחירות לרשות המחוקקת. בלי — הרשות המחוקקת,

העקרונות, שעל-פיהם מתנהלת מערכת זו מתבטאים גם לגבי יחסי הקניין. אין הל' מפקיע אותם מסמכות תחיקתית, דווקא משום שמימי לוק ממחישה זכות הקניין את מהותה של זכות: דבר ששייך לך בזכות אישיותך ולא בזכות זולתך. כיון שיש לך זכות לאישיותך, יש לך זכות על פרי עמלך, הנובע ממך. הל' פתחו כסוציאליזם, לא פתח את בעיית ההערכה של סוגי-עבודה שונים. אולם, בהטילו על השלטון את הגנת הקניין הפרטי, הסמיך הל' את השלטון להתערב ביחסי הקניין, ממש כמו בביצוע שאר הזכויות הטבעיות בחיים החברתיים. בין שזכות הקניין הפרטי נגזרה מזכות טבעית, בין שהוגדרה כאחד המוסכמות, ובין שנחשבה למת-חייבת הגיונית למימוש חרותו של הפרט, תמיד הופרה סמכות השלטון להסדיר את יחסי הקניין, ובכלל זה הסגת גבולו של הפרט על-ידי מיסוי. התנאי של הסכמה מצד נציגי הפרט הועבר משטח המיסוי לכל שאר הפעולות החוק-תיות. עיגון זה של מישור יחסי-הקניין במישור ההסכמי מדיני, המתחייב מכך שהקניין הוא אב-טיפוס של זכות טבעית — מקנה את האפשרות החוקתית לתחיקה סוציאלית, ואין משנות ליבראליות חסרות עקרונות מנחים לצורך זה. הקיצוניות שבה ביקש ספנסר לצמצם את פעילות השל-טון באה, לפי עדותו, כדי להביא שינוי בהלכה ובמעשה הליבראליים. עקרון אי-ההתערבות של השלטון בחיים הכל-כליים (Laisser faire, laisser aller) פירושו היה גם התער-בות השלטון בחופש ההתארגנות של פועלים. תורת הסחר החפשי של אסכולת מנצ'סטר, שנציגיה הבולטים היו פריט וקובדן (ע' ערכיהם), לא הדריכה מדינאים והוגים ליברא-ליים בכל מקום. ראשוני הוגי-הדעות הליבראליים סברו, שהקניין הפרטי, כמוהו כשלטון, יסודו בהסכמה חברתית. כך לימדו גרוטיוס ופופנדורף. לעומתם הפריד לוק בין סוציאליזם לחרות קמאיים, וקבע שזכות הקניין, ככל שאר הזכויות הטבעיות, אינה תולדה של הסכמה, אלא שאפני-קיומה בחברה מצריכים הסכמה. לוק גינה ניצול בלתי-מרוסן וראה את השלטון אחראי לכלכלת הארץ. עם זאת

ולא זו בלבד שהוא מגן על זכויות יתרות של קבוצות אינטרסים, אלא אף מגדילן. סיסמאות הלי הקבוצתי משמעות לרוב נסות לשמרנות, בין שהמדובר באיגודי-פרעלים ובין שמדובר בארגוני-רפואים. כך, למשל, מתנגד איגוד הרופאים באה"ב לביטוח-בריאות לאומי, בסיסמת הלי הקבוצתי. התרופה המומלצת היא, להאזו ביתר-שאת בדבר שאיפיון את הלי מראשיתו: תפעול מחדש ומחדש של הלגאליזם ההספמי במישוריו החוקתיים השונים, תוך מתן פומבי מירבי למתרחש בשלבי התהליך המדיני. שפן מעולם לא דגל הלי בדעיכת המדינה. מאז-ומתמיד היתה מטרתו להגביל את סמכויות המדינה, למען מירב החרות האפשרית של היחיד. מעולם לא ראה הלי דרך אחת להשגת מטרה זו, אלא ע"י פעילות מדינית במסגרת של מיסוד ראצינאלי ופומבי ככל האפשר.

כהתארגנות מפלגתית-מדינית נשען הלי בעיקר על המעמד הבינוני. הגיע לשיא השפעתו בתקופה שמעמד זה תפס מקום מכריע בחברה ובכלכלה, כגון בבריטניה במאות ה-18 וה-19 (וע"פ ממלכה מאחדת, היסטוריה).

תולדות הלי המדיני בצרפת טברות בחותמה של מסורת המהפכה הצרפתית, ומפאן השוני בין הליבראליזם הצרפתיים (שנקראו, החל בתקופת הרפובליקה השלישית, "ראדיקאליזם סוציאליסטי") לבין הליבראליזם בבריטניה, שנצחונותיהם הושגו בהדרגה ובדרך חוקתית.

בגרמניה ובאיטליה קשור הלי המדיני בעליית הלאומיות. אבות הרעיון הלאומי באיטליה, כגון מאצ'יני, קאוור וגארי-באלדי, דגלו בלי, אולם הבסיס המעמדי ללי באיטליה היה רופף, ודבר זה הביא לנצחון הפאשיזם. בגרמניה, לעומת זה, היה בסיס מעמדי איתן ללי, אולם האיחוד הלאומי הושג בסופו של דבר לא במהפכת 1848/9 הליבראלית (ע"פ גר-מניה, עמ' 449—451), אלא בידי המלוכה הפרוסית האוטר-ריטארית, המעמד הבינוני תמך אח"כ במשטר האוטורי-טארי, כשם שתמך אח"כ בנאציזם.

באה"ב לא קמה אף פעם התארגנות מדינית של הלי בצורתו הקלאסית שבאירופה, משום שבאה"ב לא היתה גם שמי-רנות בצורתה הקלאסית שבאירופה, שבו לחם הלי המדיני. על ההבדל בין הלי לבין דמוקראטיה — ע"פ דמוקראטיה, עמ' 781/2.

L. T. Hobbouse, L., 1911, G. de Ruggiero, *The History of European L.*, 1927; F. Watkins, *The Political Tradition of the West*, 1948; M. Cranston, *Freedom, a New Analysis*, 1953; L. Hartz, *The Liberal Tradition in America*, 1955; E. A. Havelock, *The Liberal Temper in Greek Politics*, 1957; I. Berlin, *Two Concepts of Liberty*, 1958; S. S. Wolin, *Politics and Vision*, 1960; O. H. Taylor, *The Classical L., Marxism and the Twentieth Century*, 1960; M. Seliger, *Napoleonic Authoritarianism in French Liberal Thought* (Scripta Hierosolomitana, VII), 1961; id., *The Liberal Politics of John Locke*, 1968, C. J. Friedrich (ed.), *Liberty* (Nomos, IV), 1962, K. R. Minogue, *The Liberal Mind*, 1963; T. Lowi, *The Public Philosophy Interest-Group L.* (The Amer. Pol. Sci. Rev., LXI), 1967.

מ. זל.

ליברמן, אהרן שמואל (1845, לונה [ע"י גרודנה] —

1880, סירקוז [אה"ב]), מראשוני הסוציאליסטים בספרות העברית. נתחנך ברוח ההשכלה וסיים את בית-המדרש הממשלתי לרבנים בחולנה. ב-1866 נתפרסם מאמרו הראשון, בו יצא נגד י. ל. גורדון (ע"פ) והגן על זכותם של היהודים לפדות עצמם מעבודת הצבא. ב-1867 שימש

סבר שלפועל מגיע שכר כדי מחייתו בלבד. כבר אדם סמית (ע"פ) נטש דעה זאת. ג'. ס. מיל (ע"פ) לא זו בלבד, שדרש מהשלטון להנהיג חינוך-חובה כללי — בין שיינתן מטעם המדינה בין שיינתן באורח פרטי — אלא שבסוף ימיו שוב לא ראה ניגוד בין הלי שלו ובין רעיונות סוציאליסטיים. ת. ה. גרין (ע"פ) השתית את הביעותיו לתיקונים חברתיים על מצע ליבראלי, ובמיחד קדושת הקניין הפרטי. הובהאוז (ע"פ) הציב במפורש "סוציאליזם ליבראלי" מול "הסוציאליזם הרשמי" או "המכאני". הקשר בין חופש לשוויון טבעי-יים, שממנו יצא הלי, הודש שוב, בלי שהשניים יזוהו. אין תמה, איפוא, שכינונה של "מדינת-הסעד" באנגליה קשור בשמות המדינאים הליבראליים לוד ג'ורג' ופורג' (ע"פ ערכיהם).

הלי, כמוהו כסוציאליזם, אינו עשוי מעור אחד. אך בלי, שזכויות הפרט הן צירי, אין תורות ושיטות, ששמה של אישיות זו או אחרת נקרא עליהן, ואילו במחנה הסוציאליסטי, שכל עיקרו בהאדרת הקולקטיוו, מדובר במארכ-סיוז, בלניניזם ובמאואיזם. אחת הסיבות לכך היא, כנראה, בעובדה שהוגי-הרעיון של הלי לא היו, עפ"ר מנהיגי מפלגה מדינית ואפילו לא אידאולוגים רשמיים שלה, אף שהיו מעורבים בחיים המדיניים. משום-כך לא היה התייחסות בין האסכוריות הליבראליות חד, וההתנצחות ביניהן היתה נדירה, לעומת שכיחותה בסוציאליזם. למעשה, אין גם מקום לחלוקה ברורה בין לי, אנגלר-סאנסטי, אינדיבידואליסטי יותר, ובין לי אירופי, שהוא "אטאטיסטי" יותר, וכן קשה להסכים לדעה, שהמאפיין את המחשבה הליבראלית בצרפת במאה ה-18 מאפיין את זו שבאנגליה במאה ה-19. יש יוצא-ידופן בשני המקרים — ושניהם יחד שרשם במאה ה-17, ג'. ס. מיל העריך את הגרמני הומבולט (ע"פ) על הלי הצרופי שלו, וכן ראה את עצמו בחזית אחת עם הצרפתי טוקויל (ע"פ). בעיקר באבחנתו את התעצמות הדמוקראטיה ההסכנות הצפיות ממנה לחרות, כמוהו כטוקויל, ראה מיל בהתאגרות דויות וולונטאריות ובגופי-שלטון מקומיים הגנה מפני השי-תחקות היחיד מול עצמת השלטון הדמוקראטי. הלי נטה יותר יותר להגן בדרכים קולקטיוויות על ענייני הפרט. על בסיס זה הושתתה, "האספולה הפלוראליסטית", שלפיה יש-איר השלטון בידי התאגדויות תפקידים כלכליים, חברתיים ודתיים. אך כבר מיל התריע על כך שאיגוד מקצועי עלול לשים לאל את חופש פעולתו של הפרט, לא פחות מאשר השלטון, וכך מתגלים שוני המשכיות גם יחד דחוקא בתוך תחומו של הלי, "האנגלר-סאנסטי" עצמו.

באה"ב יש שמוהים את הלי בקידום מדינת הסעד, וממיי-לא בהרחבת הפיקוח הויזמה הכלכליים של הממשל. הנחות אלו, שבוודאי אינן נחשבות בבריטניה לסימן ההיכר של הלי, נקשרות באה"ב ללי באמצעות ה"פלוראליזם". ענייני הפרט מוצאים את הגנתם היעילה עלידי התאגדויות שונות של בעלי אינטרסים משותפים. "היד הנסתרת", המכוונת את התחרות החפשית, נתפסת כפועלת באמצעות הקבוצות, במ-קום באמצעות היחידים. ומאחר שהמדיניות הכלכלית של הממשל מנהלת תוך שיתוף עם הקבוצות, ואף מטפידה בידיהן פונקציות, שכמהון כמתן זכויות פעולה לבדיות — ואף מנופוליסטיות — נראה תהליך זה כ"סדראליזם יוצרי". על כך קמו עוררים, כיוון שתהליך זה עוקף את מגנתו הפיקוח המדיניים, כגון הקונגרס, ועמהם את דעת-הקהל,

טארית המאוחדת. יחד עם מנהיגי אפוזיציה אחרים, נכלא במצודה ברסט-ליטובסק. ל' שוחרר בלחץ דעת הציבור, אך עזב את פולניה באופן הפגנתי הזכיר על סירובו לחזור, כל עוד קיים משטר של פילטחסקי. עם פרוץ מלח"ע II והקמת ממשלה פולנית גולה, מונה לחבר המועצה הפולנית הלאומית ב 1939, כסגן-הנשיא שלה. וב 1941 — לשר המשפטים בממשלה הפולנית הגולה בלונדון. ל' לא גילה כל עניין בחיים היהודיים. בימי האחרונים פירסם מאמר בוכות המיוזג של סוציאליזם וצורות.

ליברמן, יבסי גריגורוביץ' — E. G. Либерман — (1897, אוקראינה), כלכלן סובייטי, יהודי. למד משפטים באוניברסיטת קיוב והנדסה באוניברסיטת חרקוב, שם נתמנה לפרופסור לכלכלה לאחר שקיבל תואר ד"ר לכלכלה ב 1957. שמו נתפרסם בארצות המערב ובבריה"מ כאחד, בעת שנידתו, בראשית שנות ה-60, בכריה"מ, בפומבי וב-הרחבה, דעותיו בדבר הצורך בשינוי מבנה הפלפלה הסובייטית. דעות אלה מייצגות אסכולה של כלכלנים סובייטיים, שביקרו את תהליכי התכנון ודרשו לשנות את קני-המידה שלפיהם נקבעה מידת-ההצלחה של הנהלות המפעלים. דרישתם — להעניק מידה רבה-יותר של חופש-החלטה או אוטונומיה למנהלי המפעלים — עמדה בסתירה בולטת לנהג ולמקובל בכלכלה הסובייטית. אעפ"כ, תמכו השלטונות בחלק מהשגותיו, אך לא הודרו לישמן. ל' חבריו טענו כי השיטה הישנה אינה מנצלת, בדרך הנאותה, חידושים תעשייתיים ואינה מחוללת קידמה תעשייתית, ולכן מתבזבזים משאבי המדינה וקטנה רווחת העובדים והצרכנים. השינויים המוצעים יוסיפו גמישות לשיטה הכלכלית הנהוגת, ודרבון חמרי להנהלת ולעובדים יגדיל את הייצור וישפר את איכותו. השינויים אף לא יגרעו מזכותם ומיכלתם של השלטונות לכפות החלטות כלכליות בסיסיות. יתר-על-כן, הם ייעלו את ביצוע תכניות הפיתוח. שלטונות התכנון המרכזי ומנחי המדיניות הכלכלית צריכים להתוות את הקווים הכלליים ולעסוק בחקירה מדעית וקידום טכנולוגי ולא בשגרת ההחלטות היומיומית של המפעלים הבודדים; אלה צריכים לעשות שימוש כלכלי מירבי במשאביהם. כדי להצליח בכך יש להעניק להנהלות המפעלים אוטונומיה רבה בתכנון, בהקצאת כוח-אדם והשקעה, בקביעת השכר ויצואות אחרות. מטרת כל מפעל ואבן-הבוחן להצלחתו צריכים להיות רווחים מירביים שחלק מהם יחזור לעובדים ולהנהלה — כתמריץ (בזנוס). בתנאי הכלכלה הסובייטיים ישמשו הרווחים, בעיקר, כמחדד ליעילות הביצוע של המפעל ויקבעו על ידי כך את שיצור התמריץ שתעניק החברה לאתראים לביצוע.

ל' גם הציג שיופחת מספר המוצרים המתוכננים בצורה מרכזית ושיקום קשר ישיר בין המפעל התעשייתי לבין הארגון המסחרי המפיץ את תוצרתו, כדי שמפעלי התעשייה ידעו על דרישותיהם ומאווייהם של הצרכנים ויתכננו את ייצורם בהתאם לכך. בדרך זו אף יתחרו המפעלים בינם לבין עצמם — לתועלת הציבור.

השפעתו של ל' על דרך-המחשבה של הציבור הסובייטי ושל הפלפנים בבריה"מ וב-דמוקרטיה העממית" היתה רבה בראשית שנות ה-60 — בכיוון של ליברליזציה מתונה באיר-גון הכלכלה. — ל' כתב מספר ספרי-לימוד לכלכלה, אך דעותיו נתפרסמו בעיקר במאמרים בעתונות בריה"מ וגם מחוצה לה; ביניהם: *Хозяйственный расчет и материальное*

מורה ומוכיר בקהילת סובלקי שבפולין הרוסית. ב 1870/1 למד במכון הטכנולוגי של פטרבורג. אח"כ חזר לחילנה השתתף בעבודת החוג הסוציאליסטי-מהפכני, שבמרכזו עמדו תלמי-דיו הבוגרים של בית-המדרש הני"ל. ב 1874 פירסם ל' את סיפורו "חנות הכל", ובו ביקורת חריפה על סדרי החיים היהודים, על העושה מצד העשירים, ועל המשכילים ה"לוע-גים ליקהת אם". ב 1875 נאסרו רבים מחברי החוג ול' נמלט לגרמניה, ומשם עבר ללונדון, התקרב אל הסוציאליסט הרוסי לורב (ע"ע), ופירסם בעתונו רשימות על החיים בחילנה וביאליסטוק. ל' תבע לנהל תעמולה סוציאליסטית בין יהודי רוסיה, ובמיוחד בין בחורי הישיבה, בהם ראה חומר אנושי משובח, והוא שהוציא את הכרוז הסוציאליסטי הראשון בעבר-רית "אל שלומי בחורי ישראל", שהופץ בעברית וביידיש. בלונדון ייסד ל' את "אגדת הסוציאליסטים העברים" (ע"ע). שנתפרקה לאחר 7 חודשים. ב 1877 יצא ל' לברלין ויסד גם בה אגודה דומה. משם עבר לחינה, התקשר עם סמולנסקין והשתתף בכה"ע "השחר" והמביט", בחתימת "בר-דרורא". אותה שנה פירסם את שלוש החוברות היחידות של עתונו החדש "האמת", שהוא עצמו חיבר את רוב מאמריו. העתק כתוב ברוח הסוציאליזם המהפכני, אולם בטון מתון. במאמריו דובר על השאלה האקונומית, שהיא "המניע היחיד לכל מעשי בראשית ולא רק לאדם לבדו", וכן על משטר הניצול השיעבוד השורר בחברה המודרנית. הגליץ הראשון עורר עניין רב. תוך כדי כך המשיך ל' בפעולתו המהפכנית, שעיקרה היה הברחת ספרות מחתרת מהפכנית לרוסיה. ב 1878 נאסר ל' העמד לדין, נידון לחודש מאסר והוסגר לגרמניה, שם נידון על האשמה דומה לשנת מאסר. בסוף 1879 יצא ללונדון, התקרב לחוגי "נארודינה וליה" וביקש לחזור לרוסיה לעבודת מחתרת מהפכנית, אולם בקשתו נדחתה. ב 1880 יצא ל' לאה"ב, ושם התאבד בעקבות אהבה נכזבת.

ל' היה יוצא דופן בדורו. נטיותיו הלאומיות, שמוקדן — אהבתו לשפה העברית, התנגשו בהשקפת האינטרנציונ-ליסטיות והאסימילטוריות, שרווחו בין הסוציאליסטים היהודים הרוסיים. פעולתו הספרותית מצומצמת היתה משתוכל להשאיר רשם של קיימא. אולם התנועה הסוציאליסטית היהודית על ענפיה השונים, שקמה כ-15 שנה לאחר מותו, ראתה בו אחד ממבשריה.

צ. קרול, חי א.ש.ל, תרצ"ב; הנ"ל, הראשון, 1945; ד. ויינרבי, בראשית הסוציאליזם היהודי, 1940; ש. איזנשטדט, פרקים בחולדות תנועת הפועלים היהודית, א', 142—164, תש"ד; ש. בריימן, א.ש.ל' השאלה היהודית (גליציה, י"ח), תש"ה; ק. מרמר, אהרן ליבערמאנ'ס בריוו, 1951; י. קלוזנר, היסטוריה של הספרות העברית החדשה, ו', 220—274, תשי"ס²; ד. בן-נחום, במעלה דורות, 234—276, B. Sapir, L. et le socialisme russe (International; 1962 Review for Social History, III), 1938.

ליברמן, הרמן (1870, דרהוביץ' — 1941, לונדון), מנ-היג סוציאליסטי ומדינאי פולני, יהודי; עורך-דין ומשפטן נודע. למד באוניברסיטת חרקוב. בגיל צעיר הצטרף למפלגה הסוציאליסטית הפולנית (הלאומית-רפורמיסטית) פפ"ס, ונעשה אחד ממנהיגיה. לפני מלח"ע I היה חבר בפאר-לאמנט האוסטרי מטעם מפלגתו. עם הקמת פולניה העצמ-אית, נבחר לפארלאמנט ("הסיים") הפולני, 1919—1930. ממחברי החוקה הפולנית, 1921. לאחר עליית פילסודסקי (ע"ע) לשלטון ב 1926 עמד בראש האפוזיציה הפארלאמנט-

השתקע במינכן ושהה בה עד 1884. תקופת מינכן היא תקופת גיבוש סיגנטו. עתה ניסה לפעול גם בנושא הדתי ("ישו בהיכל" 1879) ועורר תגובות חריפות כחוגים הדתיים בשל הראליזם שלו. אולם מרבית יצירותיו מתקופה זו הן תאורים של בעלי-מלאכה צנועים ותושבי פרברים, מושבי-זקנים ובתי-מחסה. קטעי החי רחיי תמימות אנושית מאופקת ("שעור תפירה בבית-היתומות", 1876; "מושבי-זקנים באמסטרדאם", 1880; מסכת בירה במינכן", 1883). פרטי ציוריו מער בדים בהקפדה, תוך הבלסת משחקי האור על משטחיהם המחוספסים על העצמים (כגון בגדים ופנים קמוטים), אך סולם צבעיו נשאר עדיין כהה.

ב 1884 השתקע לי בברלין. ב 1898 ייסד את ה Berliner Sezession — אגודת אמנים שפרשה מהאסכולה המקובלת — וב 1899 נבחר כנשיאה. מאז נחשב לי מנהיג האימפרסיוניזם הגרמני. תמונותיו נעשו גדולות-ממדים. עתה החליט לוותר על עיבוד פרטים קטנים ושאף ליצור רקמה צבעונית פשוטה יותר, גדולת-משטחים, אחידה ובהירה יותר. משיכות מכחולו נעשו רחבות יותר ושכבות הצבע עבות ודשנות. בשנות ה 90 קלט מהאימפרסיוניסטים הצרפתיים, ובעיקר ממאנה, את סולם הצבעים הבהיר, את ציור הנחף באחיר הפתוח ושטוף אור השמש, ולוח צבעיו נתבהר כליל. נושאו היו מעתה תאורי תנועה בנוף הפתוח, חופי ים, שדרות וגנים ציבוריים. האימפרסיוניזם של לי נשאר בגדר סיגנטו המתון של מאנה המוקדם. לי לא "פיצל" את צבעיו (כמונה או רנואר) אלא נשאר נאמן גם לערכים האספרסיוניים של הנושא ואין זה מקרה שהדיוקן תופס מקום חשוב ביצירתו.

לי היה צייר פורה ושקדן, שזכה להערכה רבה בגרמניה. ב 1920 נבחר לנשיא האקדמיה הפרוסית לאמנות; ב 1928 עד 1932 היה נשיא הכבוד שלה. הנאצים פיטרוהו והחרימוהו. לי מילא בציור הגרמני אותו תפקיד שמילאו ציירי באר-ביון האימפרסיוניסטים בצרפת, אשר ביניהם ובין מסורת הציור הגרמני שימש מתוך אידאלי. הוא הצליח להחזיר בתודעת הציבור הגרמני את השגי האימפרסיוניזם, בלי להזדקק למאבק הסוער והקולגי שעוררו הללו בצרפת. לי היה גם רשם וגראפיקן מעולה. יצירתו הגראפית הענפה כוללת כמה מאות תחריטים ועשרות רבות של חיתוכי-עץ. יצירותיו מצויות ברוב המתיאונים הגדולים בגרמניה ובאר-צות אירופה האחרות. בישראל — במוזיאוני תל-אביב וירר-שלים. האוסף הגדול של יצירות האימפרסיוניסטים הצרפתיים שהיה ברשותו, נתפור כולו אחר מותו. לי כתב כמה חיבורים על אמנות: Degas, 1898; Die Phantasie in der Malerei, 1901; Jozef Israels, 1904. עברית: "תש"ח). קובץ כתביו יצא לאור ב 1922.

G. Pauli, M. L., 1911, M. J. Friedlander, M. L. s graphische Kunst, 1920, id., M. L., 1924; J. Eltas, M. L., 1921; id., Die Handzeichnungen M. L. s, 1922; E. Hancke, M. L., sein Leben und seine Werke, 1923²; G. Schiefler, M. L., sein graph. Werk, 1923³; H. Rosenhagen, M. L., 1927²; H. Ostwald, Das L.-Buch, 1930; A. Lichtwark, Briefe an M. L., 1947; W. Kurth, M. L. achtundvierzig Bilder (Katalog der Gedächtnisausstellung M. L.), 1947; K. Scheffler, M. L., 1953, F. Stuttmann, M. L., 1961.

א. ר.ו.

ליברמן, שאול (1898, מוטל [בילורוסיה]), חוקר הספרות התלמודית ומפרשה המובהק. למד בישיבה סלובודקה, באוניברסיטת קיוב (רפואה — זמן קצר) ובאוני-

поощрение работников промышленности Вопросы; «חישוב כלכלי ומענק חמרי לפעולי התעשייה» экономика, 6), 1955; План, прибыль, премия («התכנית, הרווח, התמריץ»); Правда 9. IX) 1962; План, прямые связи и рентабельность («התכנית, הקשרים הישירים הרווחיות»); Правда, 21. XI), 1965.

M. I. Goldmann, Y. L. (Foreign Affairs, 41), 1963; Borrowing from the Capitalists (Time, 85, No. 7 [12 II.]), 1965.

א. ר.ו.

ליברמן, מקס — Max Liebermann — (1847, ברלין — 1935, שם). צייר וגראפיקן יהודי גרמני. לי היה בנו של סוחר. למד תחילה (1866—1868) אצל הצייר הגרא-פיקו קארל שטפק בברלין. בביה"ס לאמנות בוויימאר (1868—1872) היה תלמידו של הצייר הבלגי פרדינאנד פאוולס (Pauwels). באותה תקופה התודע בדיסלדורף אל הצייר מונקצי ("ע"ע) שהשפיע עליו לאחר מכן השפעה רבה והיה פטרונו הנאמן בתקופת שהותו בפא-ריס. יצירתו הראשונה של לי, שהוצגה בתערוכה בוויי-מאר ("מורטות האוחים",



מקס ליברמן

(1872), מושפעת ממונקצי בסולם צבעיה ובהלך-הרוח הראליסטי-רומאנטי שלה. על השפעה זו נתוספו גם השפעות הציירים ליבל ומנצל. ב 1872—1878 ישב לי בעיקר בפא-ריס, בביקוריו התכופים בהולאנד צייר דמויות של עובדים, תושבי פרברים וכן נופי כפר. הוא הידבב גם להעתיק מיצירותיו של פרנס הלס ("ע"ע) בהארלם ושילב את רשמיו הקודמים בהשפעת ציירי אסקולת-האג החדשה (יוסף ישראלים ["ע"ע]) הקרובה לו ברוחה. בתקופת שהותו בצרפת התודע לי אל קבוצת ציירים מאסכולת-ברביון ("ע"ע): מילה, טראוין, דוביניי, קורו וקורקה. מפגש זה עם ציירי בארביזון, ובעיקר עם מילה, היה בעל חשי-בות מכרעת לגבי התפתחות סיגנטו הראליסטי של לי, שהיה מעורב מעתה בתפיסה אידיאלית מאופקת, ביחס חם לאדם העובד ובהדגשת הנחף הפתוח. גם סולם הצבעים העמום של ציירים אלה הפך נחלת סיגנטו של לי. ב 1878



מקס ליברמן: אשה עם עזים (1890)

ליבר פונטיפיקליס — Liber Pontificalis — „ספר האפיפיורים“). קובץ ביוגרפיות של אפיפיורים, מפטרס „הקדוש“ ועד קרטינוס V. ל"פ הובר בידי מחברים שונים ובזמנים שונים, וערכו כמקור היסטורי אינו אחיד. החלק הראשון המפורט יותר מגיע עד סטפנוס II בסוף המאה ה-9, וכולל גם מאורעות חשובים, שאינם נוגעים לתולדות האפיפיורים. נראה שבחיבורו של חלק ראשון זה הוחל במאה ה-6. החלק השני מתחיל, למעשה, מאמצע המאה ה-11, ומביא רק עובדות ביוגרפיות ואינו אלא רשימה של אפיפיורים, המכילה רק שמות ותאריכי כהונה. ההוצאה המדעית הראשונה של ל"פ היא של דיזן (L. Duchesne), שני כרכים, 1886/92.

ליגה ערבית, ע"ע ערבית, ליגה.

ליגוריה (לאט' — Liguri; ל'), ליגוריה (Liguria; ל"ה). הלי' היא עם אירופי קדום שעל שמו נקרא מחוז ל"ה שבאיטליה. הם ישבו בשטחים באיטליה, בצרפת וב-ספרד של היום. באיטליה ישבו הלי' בצפון הגיעו, כנראה, עד ארצו, פיזה ופינצ'ה; בצרפת (גליה) ישבו הלי' בשטח האלפים ובעמק הרוך התחתון עד מארסי; ובספרד ישבו הלי' לדעת כמה חוקרים, משני עברי הפירנאים (ע"ע איברים, עמ' 608). סופרים קלאסיים מזכירים את הלי' גם כיושבי קורסיקה, סיציליה ואפילו חוף הים הצפוני, הטופונומיה שמייחדת שמות-מקומות עם הסימט אֶסקו או אֶוסקו כשמות ליגוריים מצביעה על יישוב של הלי' באלפים המזרחיים וצפונה עד מץ. במרוצת הזמן נסוגו הלי' מפני עמים אחרים ושטחם הצטמצם: הגאלים דחקו מעמק הרוך, האֶס-רוסקים לחצו באיטליה צפונה ואח"כ דחקו שם הקלטים הרומאים, עד שנותר להם שטח ל"ה בלבד.

הלי' נכבשו בידי הרומאים בכמה מלחמות: תחילה בשנות 238—230 לפסה"נ — כלו, בין המלחמה הפונית הראשונה לבין השנייה. במלחמה הפונית השנייה סייעו הלי' לחניבעל (ע"ע). במאה ה-2 לפסה"נ לחמו בהם שוב הרומאים, עד 180 לפסה"נ, כש 40,000 ל' מבני שבט האפואנים הוגלו לסאמ-ניום. — אוגוסטוס אירגן את ל"ה כמחוז המנהלי התשיעי של איטליה. מחוז זה היה שריד דל מהשטח הליגורי המקורי, אעפ"כ היה גדול בהרבה מל"ה המודרנית, והקיף גם את המורדות הצפוניים של האפנינים האלפים הימיים שבין הטרפיה לבין הפו.

הלי' היו מאורגנים בשבטים קטנים וישבו בכפרים. הם מתוארים כקטני קומה, שחומים, דקי גו וחסונים, אמיצים ויודעי מלחמה, שהצטיינו בייחוד בקלעים וכמטפסי הרים. עיקר פרנסתם של הלי' היתה על החקלאות, אך היו ביניהם שעסקו במסחר או שהיו יורדיים נעזים, ספנים ושודדיים. מוצאם של הלי' אינו ברור. מקובלת הסברה שלא היו ממוצא הודואירופי אלא עם יס-תיכתי שהתפשט בתקופה הנאוליתית מצפון-אפריקה. תולדותיהם ידועות רק מסוף המאה ה-5 לפסה"נ, ואז היו כבר מושפעים מאד מהודואירופים. — דבר המכביד על הכרת תרבותם המקורית, אפילו היתה שפתם המקורית יס-תיכנית מעיקרה, הרי קלטה יסדות הודו-אירופיים כה רבים (בייחוד קלטיים) עד שאיבדה כמעט את אפיה המקורי. דוגמה לכך מוצאים בכתובות „הקלטיות-ליגוריות“ באזור האגמים של צפון-איטליה, כתובות שה-השפעה הקלטית בהן היא כה עמוקה עד שיש רואים אותן

ברסיסה העברית בירושלים, בה קיבל תואר M.A. (1931). לימד תלמוד בבית-מ"ד למוזים „מורחי“ בירושלים, היה מורה לתלמוד באוניברסיטה העברית; בשנים 1935—1940 כיהן כראש המכון למחקר התלמוד ע"ש הרי פישל בירושלים. ב-1940 נתמנה פרופסור לתלמוד בבית-מ"ד לרבנים (הקונטר-ואטיווי) ע"ש שכטר בניריווק, וב-1949 — לראש המוסד. מחקריו של ל' עוסקים כמעט בכל תחומי ספרות חז"ל. מפעל חייו הוא המהדורה המדעית של התוספתא (ע"ע), בלוויית שינויי נוסחאות ופירוש קצר, יחד עם החיבור „תוספתא כפשוטה“, ביאור ארוך ומקיף (ממנו יצאו לאור, ב-10 כרכים, סדרי זרעים ומועד ומחצית נשים, תש"ו—תשכ"ז). בעבודתו זו ל' אינו רק מהדיר דייקן ופילולוג קפדן, אלא גם פרשן מעולה, שאינו מניח דבר בלא עיון מעמיק. בעבודתו השתמש ל', תוך בקיאות מרובה, במובאות מהתוספתא בספרות הגאונות הרבנית; איסופו המקיף של חומר רב זה, שפורסם תחילה ע"י ל' בחיבור מיוחד („תוספתא ראשונים“, א—ד, תרצ"ז—תרצ"ט) אף שימש לו שלב ראשון במפעלו הגדול. פירושו הגדול לתוספתא מהורה, למעשה, גם פירוש למובאות המרובות משני התלמודים ומחיבוריהם של גאונים וראשונים, ואפילו אחרונים, המצויות בו בשפע. גם במחקריו האחרים מתגלה ל' בעיקר כפרשן, שאפיינית לו ביותר המזיגה של בקיאות ושליטה יסודית הן במקורות היהדות, נוסח ביהמ"ד הישן, והן בספרות הקלאסית, וכן ידיעה מקיפה ומרובת-פנים של המדע והמחקר המודרני, בצירוף חריפות ואינטואיציה גם יחד. בצד שימושו המרובה בשיטה ההיסטורית-פילולוגית, ניכרת בו גם הסתייגות עקרונית ממנה, וביותר ביהם לבעיות „הביקורת הגבוהה“ — כגון שאלת העריכה וניתוח המקורות —, ולדעתו קודמים לא רק קביעת הנוסח, אלא אף הפירוש הסינתטי, לניתוח האנ-ליטי. אעפ"כ נעז ל' גם בשאלות מתחום זה, ובין מחקריו הרבים העוסקים בתלמוד הירושלמי ובשאלות נוסחאותיה, עריכתו, גירסאותיו ופרשנותו, מוקדש חיבור אחד („תלמודה של קיסרין“, תרצ"א), להוכחת שיטתו שהירושלמי למסכת נזיקין (ע"ע), השונה באפיו משאר חלקי הירושלמי, נערך בקיסריה, בשורה של מחקרים הצביע ל' על החשיבות הנודעת להבנת ספרות חז"ל על יסוד הרקע הלשוני התרבותי של היוד-נית וההלניזם. כן טיפל ל' בגילויים ובזיהויים של מקורות אבודים מדברי חז"ל, שנשמרו כשהם משוקעים בכתביהם של קראים, או נוצרים שונאי-ישראל.

ספריו (פרט לג'ל): „על הירושלמי“, תרפ"ט; „הירר-שלמי כפשוטו“, למס' שבת, עירובין ופסחים, תרצ"ה; „תש-לום תוספתא“ (נספה למהד' ב' של התוספתא, הוצ' צוקר-מאנדל), תרצ"ה; „שקיעין“, תרצ"ט; „מדרשי תימן“, ת"ש; „מדרש דברים רבה“, מהד' מדעית בלוויית מבוא והערות, ת"ש, תשכ"ה. הוציא לאור מן הגניזה „הלכות הירושלמי“, תש"ז. כן פירסם Greek in Jewish Palestine, 1942; Helle- nism in Jewish Palestine, 1950 (ע"י א"א הלוי): „יוונית ויוונית בארץ ישראל“, (תשכ"ג). — מלבד זאת פירסם ל' עשרות מאמרים — בעברית ובאנג-לית —, הדנים, בין השאר, באגדה ובמדרש, בתורת הסוד הקדומה, בשאלות לכסיקוגראפיות ותולדות ישראל בתקופת המשנה והתלמוד.

א. ש. רוזנטל, המורה (PAAJR, XXXI), 1963; גליון יובל לכבוד ש. ל' של „הדאר“, תשכ"ג.

מ. ד. ה.

ליגניט (Lignin), שם כללי לקבוצת פולימרים אפורים המהווים מרכיב חשוב של רקמות צמחיות. בעיקר בעץ. כמות הלי בעץ — 20–30% מהחומר היבש, וכמות זו עולה עם גיל הצמח. הלי מקנה יציבות לעץ ומפיע בעיקר ברקמות מבוגרות וקשות כמו טרכאידים וסיבים. בתא הצמחי מצוי הלי בעיקר בלמלה הביניים ובדופן הראשוני. כמותו מועטת יותר בדופן המשני, אך יחסית מצוי יותר ל' בדופן המשני של עץ רך מאשר בעץ קשה.

ליגניפיקציה של התא הצמחי גורמת להתנפחות הרופן ולשינוי בסידור המיקרוסטרקטורה של התאית.

מחקר הלי התחיל עוד בסוף המאה ה-19, אך עד היום אין הרכבו הכימי המדויק ידוע. סיבת הדבר נעוצה בעובדה ששיטות ההפרדה המקובלות אינן מאפשרות קבלת ל' נקי, ושיטות הפרדה חריפות יותר גורמות לשינויים במבנהו. מחקרים אחרונים הראו כי המונומרים, מהם מורכב הלי, הם כהלים ארומטיים — הכולל הקומארילי, הקטיפרילי והסינאפילי — שהם חולדות מתופסליות (CH₃O-) של הכולל ההידרופסיצנימילי (HO C₆H₄ . CH : CH . CH₂OH). יחידות אלה מתקבלות מהחומצות האמיניות פניל-אלאנין וטירוזין (ע"ע) דרך מסלול הביסניטוז של החומצה השירי קימית. מספר יחידות המתוכסיל (CH₃O-) הקשורות לגרעין הפנילי הארומטי משתנות לפי סוג העץ.

הלי הוא קופולימר של תולדות החמצון של כהלים אלה. הלי עמיד מאד בפני פרוק, וישנו רק פטריות גבהות אחרות המטוגלות לתקופה אותה. בתהליך התהוות ההומוס כתוצאה מרקבון עץ מתרכב הלי עם החלבונים ויוצר עמם קומפלקס.

F. E. Brauns, *The Chemistry of L.*, 1952; F. E. & D. A. Brauns, *The Chem. of L.* (Suppl. Vol.), 1960. K. Freudenberg, *L.* (Science, 148), 1965.

א.י.

לידא, דוד, ע"ע דוד בן אריה ליב לידא.

לידג'יט, ג'ון — John Lydgate — (1370, לידיג'יט, מחוז ספוק — 1450, ברי סנט אדמנדו [Bury St. Edmunds] [?], מחוז ספוק), משורר אנגלי. ל' עסק כל חייו בכתיבת שירים לפי הזמנה, בעיקר תרגומים או עבודים. תפוקתו היתה עצומה: נותרו ממנו כ-145,500 חרוזים. מבין עבודותיו הגדולות הידועות: *The Troy Book* ("ספר טרויה"), 1412–1420, שהוא תרגום ההיסטוריה טרויה-יאנה של החרון הסיציליאני בן המאה ה-13, גידוד דלה קולונה; *The Pilgrimage of the Life of Man* ("נדודי חיי אדם"), 1426 — תרגום הפואמה האלגורית בעלת אותו שם מאת גילם דה דיגילוויל (Digulleville), משורר צרפתי מן המאה ה-14; *The Fall of Princes* ("נפילתם של נסי-כים"), 1431–1438 — תרגום הנוסח הצרפתי של חיבורו של בוקצ'ו: "על קורזתיהם של בני-אדם מפורסמים". שיריו הקטנים יותר הם על נושאים דתיים וחילוניים. — ל' העריך את צ'וסר והשתדל לחקותו. הוא עמל רבות לפיתוח *aureate diction* ("הלשון המזהבת"), בעלת היסודות הלאטיניים המרובים. שמילאה תפקיד חשוב בסיגנון הנשגב של הספרות האנגלית. ל' נחשב בתקופתו למשורר גדול ובמשך זמן רב ראו בו אחד מאבות השירה האנגלית.

E. P. Hammond, *English Verse between Chaucer and Surrey*, 1927; W. F. Schirmer, *J. L., ein Kulturbild aus dem 15. Jahrhundert*, 1952; A. Renou, *The Poetry of J. L.*, 1967.

קלטיות סתם. — הלי נהגו לשרוף את מתייהם. כמזכר מבתי-קברות בג'נובה עד סוף המאה ה-5 לפסה"ג. ומבתי-קברות המיוחסים ל' במקומות שונים של איזור האגמים באיטליה הצפונית מהמאה ה-12 לפסה"ג ועד לפלישות הגאלים. ממצאים רבים שנמצאו בקברות אלה יש רואים בהם השפעה אטרוסקית ויש רואים בהם השפעה קלטית.

S. Grande, *Liguria*, 1929

א. חי.

ל'ה — הקטן במחוזות איטליה. שטחה — 5,415 קמ"ר ומספר התושב כ-1.75 מיליון (אומדן 1966). ל'ה משתרעת בצורת קשת לאורך חוף הים הליגורי, מגבול צרפת ועד לגבול טוסקנה. כולה בתחום האלפים הימיים והאפנינים הליגוריים הסוגרים עליה מצד היבשה. מפרץ ג'נובה סוגר עליה מצד הים. בשל האקלים הנוח רבות בל'ה ערי הקיט, המתמשכות כולן לאורך החוף. בשלוש הערים הגדולות של ל'ה סאזונה, ג'נובה (ע"ע, העיר הראשית) ו(לה) ספציה (ע"ע, הנמל הצבאי החשוב ביותר באיטליה) קיימים ריכוזים תעשייתיים ניכרים.

ליגניט (lignite, מלאטינית lignum — עץ), חומר מקבוצת הפחמים (ע"ע פחם), העומד בשורת ההתפחמות בין הכבול (ע"ע) לבין הפחם הביטומיני; ידוע באירופה כ"פחם חום". צבעו חום עד שחור (האבקה תמיד חרמיה). הברק: שעוותי עד מועם; המשקל הסגולי: 0.5–1.5. חלי עשיר במים ובחומר נדיף (33–50%), ואילו כמות הפחמן הקבוע היא נמוכה יחסית (31–53%). הלי מורכב בעיקר מעץ מאובן, שהוא מפוחם רק בחלקו ומאפשר את הבחנת המבנה האורגאני המקורי. הלי מתפורר בנקל ובשריפה הוא מעלה להבה עשירה בעשן; נוטה יותר מסוגי-פחם אחרים להתלקחות ספונטאנית.

ל' ערך קאלורי גמוך יחסית, 2,200–2,800 קילו-קאלוריות לק"ג לפני הניקוי העיבוד.

בין סוגי הלי מבחינים: (1) ל' קשה, צבעו חום כהה עד שחור ותכולת-המים שלו מתחת ל-20%. על קבוצה זו נמנים הלי הביטומיניים וסוג מיוחד — ה"ט", שהוא ל' שחור, קשה, צפוף, המצטיין בברק גבהה. צורה זו של הלי משמשת כאבן-חן. (2) ל' רך, צבעו חום ותכולת המים שלו 20–40%; סוג זה מכיל אחוז גבוה יותר של אפר. (3) ל' רך קר, המכיל 40–60% מים ומורכב בחלקו משברי עץ שטרם השתנו.

הלי מופיע לרוב בשכבות גאולוגיות צעירות מהשלישן הרביעון בניגוד לסוגי-הפחם העשירים יותר, שגילם לרוב פלאוזואי.

בראשית שנות השישים היתה התפוקה העולמית השנתית של ל' כ-800 מיליון טון, שמהם יותר מ-85% מופקים בארצות אירופה, ובעיקר בגרמניה המזרחית (35% של התפוקה העולמית), ברית המועצות (20%), גרמניה המערבית (15%) וצ'כוסלובקיה (10%). באיזור המזרחי של אגן הים-התיכון קיימים מכרות ל' ביוון, תורכיה ויוגוסלאוויה.

כשליש של הלי המופק נטחן ונדחס לגושים הנקראים "בריקט", בצורה זו משמש החומר כדלק תעשייתי וביתי. שלישי משמש כמקור-אנרגיה בתחנות כוח; לעוד שלישי — שימושים תעשייתיים שונים; ע"י תהליך של הידרוגניציה הופכים אותו לחמרי-דלק סינתטיים, לשמני-סיכה ולדלק-מכוניות.

ב.י.

שיר), הכולל את הערים ברדפורד (ע"ע), ויקספילד, דיווקרי, הליקסס (ע"ע) ואחרות, המהווה שטח בנור כמעט רצוף ובו 1,728,000 תושב (1966). לי יושבת על הנהר איר ממזרח להרי פנין, כ-90 ק"מ מהים הצפוני. אחת הסיבות החשובות שהביאו להתפתחותה של לי היא מיקומה בסמוך למעברים הנוחים ביותר בהרי פנין, בפרשת-דרכים ראשית של אנגליה הצפונית. מסה"ב הראשית מלתונדן לאיורי-התעשייה הגדולים של צפון-אנגליה ולסקוטלנד עוברת דרכה. מלבד היותה צומת ראשי לכבישים ומס"ב, מחוברת לי בתעלה (נפתחה ב-1816) עם מאנצ'סטר ונמל ליחרפול בחופה המערבי של אנגליה; ספינות קטנות מגיעות אליה מהים הצפוני במעלה הנהר איר. גילויים של מרבצי פחם וברזל בסביבת לי הביאו להתפתחות מואצת של העיר, בעיקר ממחצית המאה ה-19. בעיר ובסביבתה מאות מפעלי-תעשייה, שעליהם מבוססת כלכלתה. תעשיית ההלבשה חשובה-ביותר: לי היא אחד המרכזים הראשיים בבריטניה ומהגדולים בעולם כולו. תעשייתה מקיפה גם אריגים, מוצרי צמר, ברזל ופלדה, מכוניות חקלאיות, מכוניות-דפוס, ציוד תעשייתי, קטרים, חלקי מכוניות ומטוסים, מזותות ועוד. בעיר אוניברסיטה (כ-7,200 תלמידים, המתמחים במדע ובטכנולוגיה), מכתי מחקר תעשייתי ובת"ס טכניים גבוהים.

ראשיתה של לי אינה ידועה. עד סוף המאה ה-12 היתה עיירה קטנה. בסוף יח"ב היתה מרכז למסחר בצמר ואח"כ (מאמצע המאה ה-14) לייצור אריגי-צמר. שפע המים הרבים בסביבתה היה גורם חשוב בהתפתחותה של תעשייה זו. נוסף לטוריה שימשה מרכז צביעת-אריגים לכפרי הסביבה. ב-1621 הוענק לה מעמד של עיר, וב-1893 — של פרו. מסוף המאה ה-18 ירדה חשיבותה של תעשיית האריגים והתפתחה תעשייה כבדה, בעיקר של מוצרי ברזל ופלדה, מכוניות וציוד תעשייתי, המתבססת על מרבצי פחם וברזל שבסביבה, ועל יתרון נותיה כצומת-חבורה. תעשיית הפגרים, שפותחה ע"י יהודים, הפכה לענף חשוב בלי מסוף המאה ה-19. הגידול המהיר במספר האוכלוסים במאה ה-19, הביא ליצירת משכנות-עוני גדולים — שבחלקם נהרסו ובמקומם נבנו שיפונים מודרניים.

T. W. Freeman, *The Conurbations of Great Britain*, (Ch. VI), 1959; F. Beckwith, *A Guide to L.*, 1962.

מ. בר.

יהודים באו ללי לראשונה במאה ה-19, והקהילה נוסדה ב-1823. בית-עלמין נרכש ב-1837. בית הכנסת הראשון הוקם ב-1860, ואז היו בעיר מאה משפחות יהודיות. עם גידול האוכלוסיה גדל גם מספר היהודים, וב-1877 הוקם בית-מדרש גדול, בן 900 מושבים, שהוא עתה מרכז חשוב של העדה. לקראת סוף המאה ה-19 התיישבו בלי מהגרים רבים מפולין ורוסיה, רובם נקלטו בתעשיית החייטות העניקו לה תנופה גדולה. כיום יש בלי 15 בתי כנסת, 4 מהם מאוגדים ב"עדה העברית המאוחדת" (United Hebrew Congregation) עם קרוב ל-2,000 חברים, ועדה רפורמית בת 200 נפש. "המועצה המייצגת היהודית" הנוכחית אורגנה ב-1938, וכמעט כל הארגונים היהודיים של לי מאוגדים במסגרתה. האוכלוסיה היהודית בלי מתה כ-18,000 נפש — הראשונה בבריטניה מבחינת האחוז באוכלוסיה הכללית, והפלת מבחיר-נת המספר רק מלונדון ומנצ'סטר.

C. Roth, *The Rise of Provincial Jewry*, 81-2, 1950; E. Krausz, *L. Jewry*, 1964.

לידה (Лидз), עיר בבריה"מ, במערבה של הרפובליקה הבלגורוסית, במחוז גרודנו; 28,500 תושב (1959). לי היא צומת מס"ב ויש בה תעשיית מזון, מכוניות חקלאיות, מכשירי חשמל וצבעים. בעיר חורבות הטירה של גדימין (ע"ע), שנוסדה ב-1392. אחרי חלוקת פולניה היתה בשלטון רוסי, ובשנים 1919—1939 נכללה בתחום פולניה.

ישויהודי בלי היה כבר במאה ה-15, וב-1506 שהה שם ר' משה "הגולה" מקיוב (ע"ע), אשר אף נשבה שם — עם שאר התושבים — ע"י הטאטארים. בשנות ה-70 של המאה ה-17 כיהן כרבה של לי ר' דוד ב"ר אריה ליב (ע"ע). בתקופת ועדי הארצות נשתייכה לי לגליל גרודנו. ב-1765 נמנו בקהילה וסביבותיה 1,167 משלמי מס. ב-1845—1859 כיהן ברבנותה ר' אליהו שיק, וב-1884—1915 — ר' יצחק-יעקב ריינס (ע"ע), שבזכותו הפכה לי למרכז יהודי חשוב; בשנים 1902—1904 פעל בלי — בהשראתו — המשרד הראשי של תנועת "המזרחי", וב-1905 יסד ישיבה ל-300 תלמידים, עם תכנית לימודים יהודית וכללית. הישיבה, שבזמנה נחשבה למיוחדת במינה, התקיימה עד פרוץ מלח"ע I. ב-1897 היה מספר יהודי בלי 5,166 (כ-68%), וב-1931 — 6,335 (כ-32%). ב-1921 נמנו בלי 302 מפעלי-מלאכה יהודיים, ועל מוסדות החינוך נמנו גימנסיה עברית ובי"ס עממי יודי.

במלח"ע II, תחת שלטון הסובייטים, נהנו יהודי לי מבטחון יחסי, אולם לאחר הכיבוש הגרמני (יוני, 1941) נכלאו בגטו, שבחלקו הגדול חוסל ב-8 במאי 1942, כ-5,200 נורו בבורות-הריגה מחוץ לעיר, 1,520 איש, שנמצאו "כשרים לעבודה", הושאר בגטו, ואליהם צורפו עוד כ-1,500 יהודים מגטאות הסביבה. התקוממות נואשת של המוצאים להורג איפשרה לחלק מהם להמלט, אך רבים מהם נפלר בדרך; רק כמה מאות ניצלו.

א. א. אינר, תולדות הגאון ר' דוד לי, תרצ"ח; י. צוקרמן — מ. בסוק (עורכים) ספר מלחמת הגיטאות, תשי"ד.

א. ל. ק.

לידוב, אנטולי קונסטנטינוביץ' — Анатолий Константинович Лядов

1914, פולינבוקה, פלך נובגורוד), קומפוזיטור רוסי; מנציגי "האסכולה החדשה" במוסיקה הרוסית. לי היה בן למשפחת מוסיקאים. למד בקונסרואטוריון בפטרבורג כנור וקומפוזיציה אצל רימסקי-קורסאקוב; משנת 1878 היה מורה באותו מוסד. יחד עם בלקירב (ע"ע) וליפונוב (ע"ע) חקר את השיר העממי באיזורים השונים של רוסיה. ביצירותיו לפסנתר ניכרת השפעתו העמוקה של שופן, ובמידה מסוימת זו של שומאן (באגטלות, אופוס 17; 4 יצירות לפסנתר, אופוס 64). יצירותיו התזמורתיות הן תמונות סימפוניות ועירות, בהן מתבלטים השפעת הפולקלור ורוח האגדה ("באבה יאבה" [1905], "האגם הקסום" [1909], "קיקימורה" [1910]). לי עיבד שירי-עם רבים לקול ופסנתר למקהלות נשים ומקהלות מעורבות. ב-1898—1906 פירסם 6 קבצים, 150 שירים עממיים. היה פדאגוג מעולה, מורם של פרוקופיב, מיאסקובסקי וסאמינסקי. — כל יצירותיו לפסנתר הוצאו לאור ב-2 כרכים, 1947.

B. Васина-Гроссман, А. К. Л., (עם ביבליוגרפיה), 1945; Н. Запорожец, А. К. Л., жизнь и творчество, 1945

לידן (Leeds), עיר במחוז רידינג-המערבית, בצפון-מזרח אנגליה, 508,000 תושב (1966). לי היא הגדולה והחשובה באגד ערי-התעשייה "מערב-יורקשיר" (ע"ע יורק

נהרסו בגזירת השלטנות. ב 1941 נשמדה קהילת לי בידי הנאצים.

ר. בריינין, פח מיין לענסטבוך, 31 - 99, 1946.

לידזברסקי, מרק

לידל הרט, סר בזיל הנרי — Sir Basil Henry Liddell Hart — (נר 1895, פאריס), תאורטיקן והיסטוריון צבאי אנגלי. למד היסטוריה באוניברסיטת קימברידג' (1913). ובפרוץ מלח"ע I נתמנה לקצין בחי"ר. לחם בחזית בצרפת. נפצע ונפגע ע"י גאז, ובשל נכותו התקשה אח"כ במציאת תפקיד מתאים; ב 1927 שחרר מהצבא בדרגת "קפטן" (סרן). ב 1925—1935 היה הכתב הצבאי של העתון הלונדוני "דיילי טלגרף", וב 1934—1935 — הכתב הצבאי של "טיימס"; כן שימש כעורך צבאי של "אנציקלופדיה בריטניקה". ב 1937 נתמנה יועץ אישי של מיניסטר-המלחמה הבריטי-יהודי הור-בלישה (ע"צ), אך התפטר ב 1938, מפני שרצה במעמד עצמאי לשם הפצת רעיונותיו.

ב 1920 כתב ל"ה את חוברת-ההדרכה הבריטית הרשמית לאימון חי"ר, וערך מחדש את חוברת-ההדרכה לאימון בנשק קל, לאור לקחי מלח"ע I. ב 1921 פירסם את הספר The Framework of a Science of Infantry Tactics (מסגרת למדע הטקטיקה של חי"ר). שבו ניבא את המרת ההגנה הקורית. נוסח מלח"ע I (ע"צ). בהגנה גמישה ערוכה לעומק. ל"ה היה חסיד נלהב של המיכון, וב 1922 הגיש את מאמר The Development of the New Model Army (התפתחות הארמיה מדגם חדש) להתחרות על מדליית-הזהב של "המכון המלכותי של השרותים המאוחדים" בלונדון. מוסד נדע זה בתחום המחשבה הצבאית לא העניק לו את הפרס, אך משפורסם המאמר לאחר-מכן ב"רבעון הצבא" הבריטי, תורגם מיד לגרמנית והופץ בצבא הגרמני. כבר ב 1922 חזה ל"ה צבא מורכב בעיקר מטנאקים, מטוסים, וקצת ארטי-לריית-מצור, שישמידו את בסיסי האוויר והשריון של האויב. כן חזה חי"ר ממוכן, מעין חיל-נחתים יבשתי. בהטפתו לחי"ר משוריינן נתקל בהתנגדות מצד אנשי חי"ר בריטיים מסרתיים מזה, ומאסכולה שטענה "רק טנקים" מזה. לעומת זאת קיבלו דווקא הגרמנים, ובראשם הגנרל הינץ גודריאן (1888—1954), מקים גיסות-השריון הגרמניים, את רעיונותיו של ל"ה.

ספריו הראשונים של ל"ה בתחום ההיסטוריה הצבאית היו: Two Great Captains: Jenghiz Khan and Sabutai (שני מפקדים גדולים: ג'נג'יז חאן וסאבוטאי), 1924; A Greater than Napoleon: Scipio Africanus (גדול מנאפוליון — סקיפיו אפריקאנוס), 1926 (עברית — תשכ"ד); וכן Great Captains Unveiled (מפקדים גדולים ללא מסווה), 1927. בספרים אלה השתמש במונחים מודרניים כדי להסביר את גישותיהם ופעולותיהם של מצביאים דגולים. כתביו על מלח"ע I היו תרומה חשובה להבנתה; ביניהם: Reputations: Ten Years After (בעלי-מוניטין: עשר שנים לאחר-מכן), 1928 — בגנותם של מפקדי 1914—1918; The Real War (המלחמה האמיתית), 1930, שהופיע בצורה מורחבת ב 1934, בשם A History of the World War 1914—1918 (תולדות מלח"ע 1914—1918). ספרים אלה, וכן הביוגרפיות של המארשאל פוש (ע"צ), 1931, ושל לידל לורנס איש-ערב, 1934, התבססו על מחקר מעמיק,

לידזברסקי, מרק — Mark Lidzbarski — (שמותיו העבריים: אברהם מרדכי) (1868, פלוצק — 1928, גטינגן). בלשן שמי, שחשיבותו בעיקר בתחום האפיגרפיה. בנעוריו קיבל חינוך יהודי מסרתי, אולם בזמן לימודיו באוניברסיטת ברלין המיר דתו. מ 1896 לימד לשתות-המזרח באוניברסיטת קיל, בשנים 1907—1917 פרופסור לפילולוגיה שמית בגרייפסחאלד ומשנת 1917 בגטינגן.

ל"ה היה מלמד בעל מוניטין בענפים אחדים של המחקר השמי, בעיקר אפשר לראותו כמייסד האפיגרפיה השמית (ע"צ כתובות). בתחום זה פירסם לי מספר מאמרים וספרים הנחשבים עד היום כיצירות מופת. השתתפותו במהדורתו ה 29 של "הדקדוק העברי" לג'ניוס (ע"צ) היא תרומה ניכרת לחקר הלשון העברית.

הוא תרם הרבה לקידום חקר המנדעית (ע"צ מנדע). ההשערה שלו שהכת הגנוסטית (ע"צ גנוסיס) של המנדעים מוצאה טרס-נוצרי מוצאה בזמנו תומכים בקרב החוקרים, אולם כיום נתבטלה. אעפ"כ המהדורות המדעיות של "ספר יוחנן" המנדעי (1905—1915) ושל ספר התפילות המנדעי (1920) שנעשו בידי לי אפשרו לחוקרים גישה לכתבי המנדעים.

מספריו העיקריים: Die neuaramäischen Handschriften der Kgl. Bibliothek zu Berlin, übersetzt u. erläutert (כתבי-היד בארמית חדשה של הספרייה המלכותית בברלין, מתורגמים ומסוברים), II-I, 1894—1896; Handbuch der nordsemitischen Epigraphik nebst ausgewählten Inschriften (ספר הכתובות השמיות-צפוניות), II-I, 1898; Ephemeris für semitische Epigraphik (אפמריס לאפיגרפיקה שמית), III-I, 1915—1900; Das hannesbuch der Mandäer (ספר יוחנן של המנדעים), I, 1915; Altsemitische Texte: I. Heft, Kanaanäische Inschriften (טפסטים שמיים עתיקים, חוב' א', כתובות כנעניות), 1907; Mandäische Liturgien (תפילות מנדעיות), 1920; Altaramäische Urkunden aus Assur (מקורות ארמיים עתיקים מאשור), 1921.

לי חיבר אוטוביוגרפיה בעילום שם: Auf rauhem Wege, Jugenderinnerungen eines deutschen Professors (דרך לא-סלולה, זכרונות-צעירים של פרופסור גרמני), 1927.

A. Kronthal, *Abrahams Werdegang* (Posener Heimatblätter II, 11), 1928, W. Bauer, M. L. (Nachrichten d. Ges. d. Wiss zu Göttingen), 1928/29.

ד. ד.

לידל, לארדי (Λαδης), לשעבר: גליבובו, יישוב עירומי בבריה"מ, ברפובליקה הבולרוסית, בנפת דוברובנו במחוז ויקטסק. יושבת על נהר מריה, מיובלי הדניפר, ועל מסה"ב מינסק-מולנסק. יש בה תעשייה זעירה. ב 1766 נמנו בלי 207 יהודים משלמי מס-גולגולת. עם חלוקת פולניה הראשונה (1772) עברה לרשות רוסיה, וב 1847 נמנו בה 2,137 יהודים, וב 1897 עלה מספרם ל 3,763 נפש (84% מכלל תושבי המקום). בלי ישב מייסד שיטת חב"ד (ע"צ) ר' שניאור זלמן (ע"צ; "הרב מלי"), בעשר שנות חייו האחרונות, וב 1869 התיישב בה נינו, ר' שניאור חיים זלמן. לי היא עיר מולדתם של א. ז. רבינוביץ (ע"צ) וראובן בריינין (ע"צ). לאחר המהפכה הקומוניסטית התדלדלה הקהילה, וב 1926 נמנו בה 2,020 יהודים (55.7%). החיים היהודיים

מעשי לתורתו בענין הגישה העקיפה. ארגון ה"הגנה" הקי" דיש תשומת-לב רבה לתורתו של ל"ה. שבה ראו מפקדי ה"הגנה" — ואח"כ מפקדי צה"ל — משום פתרון לבעיות לחימת מעטים נגד רבים. מאמר של ל"ה, "אימון מזורו של טירונים", נתפרסם בעתון המחותר, "בימי מערכות", אלוף תרצ"ט. מאמר, "בעיות-היסוד של הגנת אירופה" נתפרסם ב"מערכות" (ק"י), תשי"ט. — ל"ה ביקר בישראל, כאורח מערכת הבטחון.

א. גלילי, רעיונות שהיו מעשים: עם "זכרונות" של ב. ה. ל"ה ("מערכות", קט"ח), תשכ"ה; J. Luvaas, *The Captain who Teaches Generals* (The Education of an Army), 1964; M. Howard (ed.), *The Theory and Practice of War, Essays Presented to Captain B. H. L. H.*, 1965.

יה.ו.

לידן (Leiden), עיר במערב הולאנד המרכזית, במחוז הולאנד הדרומית, כ-15 ק"מ מצפון מזרח להאג; 100,000 תושב (1966), עם הפרברים 154,000 תושב. יושבת על זרוע ישנה של שפך הנהר רין (Oude Rijn). כ-10 ק"מ מחוף הים הצפוני, ממוזרח לגבעות החול שלאורך חוף זה. רוב שטחה של ל' נמוך כמטר מפני-הים (בשעת גאותו), ומערכת סכרים מגינה עליה מפני הצפה דרך אפיק ה"רין הישן". ל' היא צומת מס"ב, פבישים תתי-יבשתיים. היא מחוברת ע"י ה"רין הישן", אפיקים אחרים של שפך הרין ותעלות, עם הים הצפוני, עם אמסטרדאם ועם רוטרדאם. מרכז תעשייה, תחבר-רה, מסחר ותרבות. בעיר ובסביבתה עוסקים יותר מ-10 אלפים עובדים בתעשיית מצרי מתכת. מכונות, ציוד תעשייתי תי ומכשירי חשמל; מצרי צמר, פשתן ועוד; מזונות (שי-מורים, מצרי חלב). בעיר גם הוצ' ספרים ובתי דפוס רבים. בל' אוניברסיטה ממלכתית גדולה שהיא הוותיקה ביותר בהולאנד (נוסדה ב-1575). ומן המפורסמות באירופה. במסגרת האוניברסיטה מכתי מחקר, מחיאותים ואספים מדעיים רבים. בין אלו ידועים ביותר הגנים הבוטאניים, מצפה הכוכבים המכון המלכותי לבלשנות ולארכאולוגיה שהוא בעל מוניטין רב במיוחד בתחום המזרחנות. כן מצויים בל' מחיאותים ובהם יצירות-אמנות, בעיקר מהמאות 16—18. בעיר בניינים מן המאות ה-16 וה-17, בתוכם בית העיריה, כנסיית הוגלאנד ועוד. בלב העיר מצודה עתיקה.

היסטוריה. ל' היא אחת הערים העתיקות בהולאנד ונראה שיש לגזור את שמה מלוגדונום באטאורום, אחד היישובים שהיו קיימים בתקופה הרומית. ל' נזכרת לרא-שונה בתעודה מתחילת המאה ה-10 המונה את נחלות ההגמון של אוטרכט. ב-1266 אושר כתב-הזכויות של העיר. בתקופה זו שיגשגה ל' עם התפתחות הסחר ותעשיית האריגים באר-צות השפלה. המאורע המפורסם ביותר בתולדות ל' היה המי-צור ששמו עליה הספרדים ב-1574 (ע"ע ארצות השפלה, עמ' 285), שממנו ניצלה ע"י הרמת הסכרים הצפת השטחים שבסביבתה. לשיא פריחתה הגיעה ל' באמצע המאה ה-17, כשישבו בה כ-100,000 איש והיא היתה שניה לאמסטרדאם בגודלה. במאה ה-18 החלה אוכלוסייתה יורדת, ובראשית המאה ה-19 נותרו בה 30,000 תושב. בסוף המאה ה-19 חזרה וגדלה בשל התעשיות הרבות שהוקמו בה.

מ. בר.

לידן, ארנסט פון — Ernst von Leyden — (1832—1910), מגדולי הרופאים הקליניים בגרמניה בסוף המאה ה-19. למד רפואה בברלין והיה תלמידם של שינליין,

עיון מקיף בתעודות וראיות, אך לא נהנו מאהדה כללית. הצעירים בקוראיו קיוו, אמנם, שכתביו יתרמו למניעת טבח נוסף מעין זה שבמלה"ע I, אך אנשי הקצונה הבכירה באנג' ליה ראו בהם התקפה על קודמיהם, וחששו לערעור אמונם של פקודיהם. ככל שהעמיק ל"ה במחקריו, כך גדלה ביקרתו, ואם לראשונה דן בזהירות במשגיו של הפילדמארשאל היג (ע"ע), האשימו כעבור זמן בהתעלמות שיטתית מכל לקחי העבר, ולבסוף טען שהיג הטעה במויד את קבינט-המלחמה בלונדון, כדי לזכות באישור תכניותיו הקטלניות (וע"ע מלה"ע I).

לגבי ל"ה העיון בהיסטוריה הוא בעל ערך מעשי ופילי-סופי כאחד, ולדידו ההיסטוריה מהווה בסיס מעשי לתאוריה. כתוצאה מניתוחיו הקפדניים של העבר, ומתוך שאיפתו למנוע הישנות ההרג חסר-התועלת של 1914—1918, הגיע לבסוף לתפיסת "האסטרטגיה של הגישה העקיפה", השוו-רה, החל מ-1927, כמעט בכל כתביו. בקשר לכך פיתח ל"ה גם טרמינולוגיה חדשה, אך טען תמיד, שלא המציא את התפיסה הזאת ואת מתחיה, אלא רק הצמיד מונחים מודר-ניים לטכסיסים שכבר הרבו להשתמש בהם בעבר. הוא אירגן את המונחים בשיטה שאיפשרה ליישם לקחים היסטוריים לצרכי המלחמה הממוכנת המודרנית. ספרו *Strategy: The Indirect Approach* ("אסטרטגיה: הגישה העקיפה"), 1929, י"ל במהדורות מרובות, מתוקנות ומורחבות לאור התפתחויות נוספות. המהדורה האחרונה הופיעה גם בעברית בתש"ז, ונלווה אליה סיכום של מלחמת-העצמאות הישר-אלית, פרי-עטו של י. לידן.

בשל ספרו *The Defence of Britain* ("הגנת בריטניה"), 1939, נחשב ל"ה, בראשית מלה"ע II, כדוגל בגישה בריטית דפנסיונית, לעומת הגישה האופנסיונית הגרמנית, ואף הואשם באחריות מוסרית לקיפאון בחזית צרפת ולנסיגה מדוקרק (ע"ע). וכך נחשב ל"ה במערב ל"תבוסתן" בשעה שהגרמנים, שפעלו בתוקפנות בהתאם לתורתו, נחלו את נצחונותיהם הגדולים ביותר. לאחר-מכן נסתבר, של"ה רק הטיף לראיה מפוכחת של מעדלי בעלות-הברית בשטח החי-מוש, וגם הפיר, לפני אחרים, בחולשת הצבא הצרפתי. מש-נמשכה מלה"ע II, שוב הפירו במומחיותו, וגדולי המדינאים והחיילים במערב שמו לב לדעותיו במידה גוברת והולכת.

אחרי מלה"ע II כתב ל"ה כמה ספרים חשובים. את הצד הגרמני במלחמה תיאר ב-*The Other Side of the Hill* ("הצד השני של הגבעה"), 1948. מבין שאר ספריו באותה תקופה: *Defence of the West* ("הגנת המערב"), 1950; *The Rommel Papers* ("גיירותיו של רומל"), 1953; *The Soviet Army The Tanks* ("הצבא הסובייטי"), 1956; *the History of the Royal Tank Regiment Deterrent or De-* 1959; *fence* ("הרתעה או הגנה"), 1960. עניין רב עוררו ה"זכרונות" שלו (*Memoirs*), שהופיעו בשני כרכים, 1965. הם אוצר בלום להבנת המאורעות הבינלאומיים במשך יובל שנים. ל"ה כתב כמה עשרות ספרים, ומהם תורגמו ליותר מ-30 שפות, ביניהן גם לעברית. כן חירבה להרצות באוניברסי-טאות ובפני גופי-מחקר. ב-1966 הוענק לו תואר אצולה, אע"פ שתמיד נחשב לאויב המימסד הצבאי.

לא בכדי ראה ל"ה במלחמת העצמאות הישראלית, במל-חמת סיני, ולאחרונה — במלחמת ששת הימים, ביטוי

אבי הרפואה הקלינית החדשה בגרמניה, ושל ל. טראוואָה (ע"ע). בסיום לימודיו המשיך ל' להורות בביה"ס לרפואה בברלין ולאחר שנים מספר היה ראש המחלקה הפנימית א' בברלין. בתפקידו זה זכה ל' לתהילה גדולה ותלמידים רבים נהרו אליו מכל קצות אירופה. שטחי התמחותו של ל' היו מחלות עמוד השדרה, כליות ולב. במאמר משנת 1884 „על טרשת העורקים הכליליים" הניח את היסוד לחקר האַקְסֵם (ע"ע אינפרקט) של שריר הלב. ל' כתב מאמרים רבים על הכליון הגבי (ע"ע חוט-השדרה, עמ' 185), על הנשימה בשעת מחלה ועל מחלת שיתוק-הילדים. אחד מתרומותיו היתה הנהגת תנאים סניטאריים לטיפול במחלת השחפת. ב 1880 יסד את כתב-העת Zeitschrift für Klinische Medizin.

E. v. L., *Lebenserinnerungen* (אוטוביוגרפיה), 1910, R.
H. Major, *A History of Medicine*, II, 896/7, 1954.

לידן־פּרוֹסֵט, תּוֹפֶעֶת, ע"ע מְתַח־פְּנִים.

ל' הוּנְג־צ'וּנְג — Li Hung-chang — (1823—1901), מדינאי סיני, מאחרוני המנהיגים הקונפוציאיים הגדולים של סין. ל' נולד למשפחת משכילים במחוז אָנְהוּי, קיבל חינוך מסרתי ונכנס לשרות המדינה. הוא פעל בחסותו של טנג קו־פּוֹן בעת דיכוי מרד טיפּינג (ע"ע). ל' עלה במהירות בשלבי הפקידות וב 1862 היה מושל בטועל של קיאנגסו. בעזרת קצין בריטי, צ'רלז גורדון (ע"ע), הגן ל' בהצלחה על שאנהאי נגד המורדים, השתתף בכיבוש נאנקין (1864) שהביא את המרד לקצה. על שרותו האמיץ הוענק לו תואר אצולה סיני. ב 1866 הוטל על ל' לדכא את מרידת נין (Nien) (1853—1868) בסין הצפונית. ב 1870, לאחר שנלחם נגד מורדים מוסלמים בסיאן, נתמנה מושל כללי של צ'יהלי, ויחד עם זאת שימש גם כנציב העליון על המסחר בצפון. הוא כיהן במשרות אלה תקופה חסרת-תקדים של 25 שנה, והפך לפקיד בעל הכוח והשפעה הגדולים ביותר בקיסרות. לרשותו עמדו צבא ומנגנון בירוקראטי והכנסות של מספר מחוזות. מילא תפקידים דיפלומטיים חשובים. ל' הניח את היסוד למודרניזציה של סין — טיפח בתי ספר מודרניים, בייחד להקניית הידע הטכני, היה חלוץ החידושים הכלכליים בסין, בהקימו מספנות ובתי חרושת לנשק, קו ראשון של ספינות קיטור בסין, מסילות ברזל, מכרות פחם ורשת טלגראף. האימפריה הכלכלית של ל' איחדה את השיטה המסרתית של זכויות יתר ביוקראטיות עם יזמה חפשית — לרעת זו האחרונה. כדיפלומאט היה ל' ראיסט, והשתדל למנוע מלחמה ולהרויח זמן כדי לאפשר לסין להתעצם. הוא גם שב והעלה את האסטרטגיה הסינית המסרתית של „שימוש בארבארים לסיקוח על בארבארים". ב 1895 נסתיימה מלחמת יאפאן-סין, שאותה השתדל ל' למנוע, בשואה לגבי סין. האשמה הוטלה עליו וכל תארו ואותותיו נשללו ממנו. במטרה לבלום את היאפאנים, פנה ל' לרוסיה, אשר יחד עם צרפת וגרמניה כפתה על יאפאן להחזיר לסין את חצי האי ליאוטונג (דרום מאנצ'וריה). ב 1896 נסע ל' לרוסיה להכתרת הצאר וניהל משא ומתן עם הרוזן ויטק בדבר חוזה סודי שחייב את שתי המדינות לפעול יחדיו לעצירת ההתפשטות היאפאנית ביבשת אסיה, ושהתיר לרוסיה לבנות את מסה"ב הסינית המזרחית דרך מאנצ'וריה. בתמורה הבטיח ויטה ל' 3 מיליון רובל, אלא שניתן לו למעשה רק

מיליון אחד. הסכם זה נחשב לגורם עיקרי לפרוץ מלחמת רוסיה-יאפאן (1904/5). בסוף 1899 נתמנה ל' למושל כללי של קואנגטונג-קואנגסי. בעת מרד הבופקרים בשנה שלאחר מכן ניצח ל' חצנו, יחד עם פקידים דרומיים אחרים, ממדיניות המלחמה של הקיסרית תאם. הוא שמר על הסדר במחוזותיו ועל יחסים טובים עם המעצמות הזרות. כך, משנאלצה פקין לבקש שלום בסוף אותו קיץ, היה ל' אחד מהפקידים המעטים שעמם היו הזרים מוכנים לשבת לשולחן הדיונים. שרזתו האחרון של ל' לארצו היה ניהול משא-ומתן על הסדר בעיית הבופקרים. הקריירה הארוכה של ל' היא דוגמה הן לכוחו של הפקיד-המשכיל הסיני המסרתי והן לחולשתו. הוא חי בתקופה שבה הפכה חדירת המערב לסין את תורת קונפוציוס לדרך חיים שאבד עליה כלת. ל' היה מסרתי מכדי שיתמוך במתקנים קיצוניים, וחדשן מכדי שיזכה באמון השמרנים.

J. O. P. Bland, *L. H.-C.*, 1917, A. W. Hummel, *Eminent Chinese of the Ch'ing Period*, I-II, 1943/4; S. Spector, *L. H.-C. and the Huai Army*, 1964.

ז. ש.

לִיְהִי, וְיִלְיִים דְּנִיָּאָל — William Daniel Leahy — (1875—1959), מפקד ימי ומדינאי אמריקני. בוגר אקאדמיית הצי של אה"ב באנאפוליס (1897), השתתף במלחמת אה"ב-ספרד ובמלח"ע I. עבר את כל שלבי הפיקוד של צי אה"ב, בענפים שונים ומגוונים, עד שנתמנה „ראש מחלקת המבצעים", היינו מפקד הצי, ב 1937. יצא בדימוס ב 1939, אך נתמנה מושל פורטוריקו. היה קרוב מאד לנשיא רוזוולט (ע"ע), ובשנים 1940-1942 שימש בשליחותו שגריר אה"ב בצרפת. ישב בווישי, בירת המאראשאל פֶּטֶן (ע"ע), ולמעשה היה נציג אה"ב באירופה הכבושה ע"י הנאצים (ע"ע מלח"ע II). ב 1942 החזיר ע"י רוזוולט ונתמנה „ראש-מטה של המפקד הראשי של צבא וצי אה"ב", היינו ליועצו הצבאי של הנשיא. בתפקיד זה היה מחשבוני האישים בצמרת שלטון אה"ב ועסק בתכנון המלחמה בכללותה, אם כי לא התבלט כלפי חוץ. היה גם חבר ב„ועדת ראשי-המטות המאוחדים". ב 1944 נתמנה „אדמירל הצי", הדרגה הגבוהה ביותר בצי אה"ב. המשיך בתפקידו כיועץ צבאי לנשיא גם בתקופת טרומן (עד 1949). ב 1950 פורסם זכרונותיו: *I Was There* („הייתי שם").

לְיֻבֹבִיץ', לְיֻבֹבִיץ' (Любовичи), עיירה בבריה"מ, ברטובליקה הביילורוסית. עד למהפכה היתה שייכת לסלך מהילב. ב 1847 נמנו בה 1,164 יהודים, וב 1897-1,660 (67.3% מכלל התושבים). העיירה הפכה למרכז לחסידות חב"ד (ע"ע) בליטא, רוסיה הלבנה ואוקראינה המזרחית, לאחר שר' דב בֶּר (ע"ע), בנו של מיסד שיטת חב"ד, ר' שניאור-זלמן מלידי (ע"ע), העביר את מושבו מלידי (ע"ע) לל' (1813); מאז הפך השם ל' לתואר הקבוע של חסידות-חב"ד בכלל. בן אחותו חתנו של ר' דב בֶּר, ר' מנחם-מנדל (ה„צמח-צדק"), הרחיב את השפעת השושלת. בני העיירה התפרנסו ממסחר הפשתן ומהמגזי החסידיים שנהרו לבקר את ה„רב". האדמור"ר שלום בר יסד בעיירה ובקהילת הסמוכות לה את ישיבת „תומכית-מימים" (1897). ב 1915 עזב ר' שלום בר את ל', אולם שמה נשאר קשור בתנועת חב"ד („חסיד ל'"). בשנות המהפכה הקומוניסטית ירדה העיירה מבחינה כלכלית, ומשטר החיים היהודיים

לא התקיימה בעיר קהילה חשובה. מ-1867 הותרה ליהודים ההתיישבות, וב-1900 התגוררו בה 95 נפשות, אך קהילה לא היתה קיימת. במלח"ע II חוסלו היהודים המעטים שישבו בעיר. מספר היהודים היושבים כיום בלי אינו ידוע. מ. בר.

ליובוויץ, ז'וזף — Joseph Liouville — (1809, סנט-אומר — 1882, פאריס), מתמטיקן צרפתי. עם סיימו את לימודיו ב-École polytechnique וב-École des ponts et chaussées, הקדיש עצמו לי למדעים המדויקים ולהוראתם. לי מתה לפרופסור למתמטיקה, תחילה ב-École polytechnique (1833) ולאחר מכן ב-Collège de France (1839), ובאותה שנה (בהיותו בן 30 בלבד) נבחר במקומו של ללנדר (ע"ע) כחבר האקדמיה למדעים של פאריס, וכן שימש כפרופסור למכאניקה בסורבון. ב-1848 נבחר לאסיפה המכרזת נגד הראשונה של הרפובליקה הצרפתית השנייה; בדעותיו נטה לשמאל המרכזי המתון, וב-1849 לא נבחר שנית. לי הגיח אחריו עברת מרשימות, שלא קובצו מעולם, המכילות למעלה מ-400 מאמרים בתורת המספרים (כ-200) ובתורת הפונקציות הטראנסצנדנטיות — בתחום משפטים רבים שהוכחו רק כעבור זמן — ובגאומטריה דיפרנציאלית. עבודתו, שכעבור זמן נודע לה שימוש רבי-כמות, עסקה בהכללת הגזירה החלקית והאינטגרציה, בחקירת התנאים לקיום פתרון אנליטי של אינטגרלים של פונקציות אלגבריות, ובפתרון משוואות דיפרנציאליות ובעיות של תנאי שפה. שיטתו לפתרון בעיות כגון אלה וכן התאוריה שלו ביחס למשוואות אינטגרליות קיבלו חשיבות ראשונה במעלה במאה ה-20 — בפתרון בעיות רבות במתמטיקה פסיקאלית.

לי היה הראשון שהוכיח קיום מספרים טראנסצנדנטיים ואף הראה שיטה לבנייתם (מספרי לי).

1836 ייסד את העתון: Journal des Mathématiques pures et appliquées, שנודע גם בשם "עתונן של לי", ובו פירסם מאות ממאמריו. לעתון זה חיתה השפעה עצומה על התפתחות המתמטיקה בצרפת במאה ה-19. לי שימש כעורך הראשי עד 1874. כן ערך את כתביהם של המתמטיקאים קנים גלואה (ע"ע), באוהיה ומאנו (ע"ע).

ליובוויץ (Livonia; גרמ' — Livland), חבל-ארץ היסטורי על חוף הים הבלטי, במזרחו של מפרץ ריגה, בטל בסוף מלח"ע I; בשעתו השתרע על שטח של 45,500 קמ"ר. כיום מחולק בין הרפובליקות הסובייטיות לאטוניה ואסטוניה. לי קרויה על שם הליזיים שישבו בין מפרץ ריגה לימת פייפוס ובדומה לשכניהם האסטונים נמנו עם העמים האוגרו-פינים.

לי הפאגאנית ובעלת הארגון השבטי נודעה בעיקר מאמי צע המאה ה-12 (1160) כשסחורי ליבק הגיעו לראשונה לשפך הרווינה, אבל כבר לפני כן ביקרו בה ימאים שוודים ודנים. עם ההתפשטות הגרמנית מזרחה הגיעו ללי גם המיסיונרים הנוצרים. ב-1185 יסד הנזיר האוגוסטיני מינהארד על שפך הרווינה כנסיה ראשונה, ועד מהרה קמה בקרבתה טירה מבוצרת. על תולדות לי מן המאה ה-13 ועד ל-1918 — ע"ע (ה) בלטיה, (ה) מדינות, עמ' 867—869; ע"ע לטוניה. ב-1918 נמסרה מחציתה הצפונית של לי לאסטוניה ומחציתה הדרומית ללאטוניה.

הליזיים, שהיו בעלי מסורת תרבותית ולשון (ע"ע ליזית,

נתערער בה עקב רדיפות הייבסקציה. ב-1926 נמנו רק 967 יהודים בלי (50% מכלל התושבים). ב-1941 נשמדה לי עם שאר קהילות ישראל שנפלו ביד הנאצים.

3. הרשפר, לי, עיר מושב אדמורי חב"ד (העבר, ב'), תשי"ד; ב"צ דינור, בעולם ששקע, 145—155, תשי"ח.

ליובוויץ (Ljubliana; גרמ' — Laibach), בירת הרפובליקה הסלובנית (ע"ע סלובניה), בצפון-מערב יוגוסלאוויה, כ-70 ק"מ מהים האדריאטי (טריסט). 160,000 תוש' (1967), עם פרבריה — 206,000 תוש'. יושבת על אחד מיובליו של נהר סונה, לרגלי שלוחה מזרחית של האלפים היזיים, בגובה של 290 מ' מעל פני-הים. לי היא צומת-תחבורה חשוב ביוגוסלאוויה וקשורה בכבישים ומס"ב למרכז-אירופה. הרכים הנוחות-ביותר מוזינה ומבודאקסט לחף הים האדריאטי עוברות דרכה, וכן דרך-הרוחב הראשית מצפון-איטליה — מעמק-הפז לבלגראד. העיר החלה להתפתח במהירות לאחר הנחת מס"ב לוזינה ב-1849. התפתחות נוספת קשורה בהקמת מפעלי-תעשייה רבים לאחר מלח"ע II. ב-1939 נמנו בעיר כ-80,000 תוש'. מאז גדלה אוכלוסייתה פי 2½. התעשייה כוללת בתי-חרושת למכותות, מוצרי-ברזל, כימיקלים, נייר, מוצרי-עץ, פלאסטיקה, טכסטיל, מצרף-עור, וכן תעשיית-מוך, המתבססת על העורף החקלאי העשיר של ישובי האיזור.

רעידת-אדמה, שפגעה קשה בעיר (1895), הותירה בה כנסיות אחדות מהמאות ה-17 וה-18 וכן מצודה מסוף יח"ב. לי היא מרכז תרבותי של הסלובנים, ובה מרכזים הוצאות-הספרים העתתים בסלובנית. רוב תושבי העיר הם סלובנים; מיעוט גרמני-אוסטרי עזב אותה בסוף מלח"ע II. בעיר אוניברסיטה (כ-8,500 סטודנטים, 1964) ובתי-ספר טכניים גבוהים.

במקום היה ישוב כבר בראשית ימי הקיסרות הרומית; כאן עמדה העיר אמונה (Emona), שהקים הקיסר אוגוסט טוס. אַלְרִיך (ע"ע) מלך הוויזיגותים צר עליה בשנת 400 החוננים חחריבוה ב-451. במאה ה-12 באה תחת שלטונם של דוכסי קרנטן (קארינתיה) וב-1277 — תחת שלטון בית האבסבורג. ב-1320 קיבלה זכויות של עיר. בשנים 1803—1812 היתה בירת הפרובינציה "איליריה", שבשלטון צרפת, ובשנים 1816—1849 בירת ממלכת איליריה שבשלטון האבסבורגים. ב-1821 נערך בה קונגרס של חברות "הברית-הקדושה" (ע"ע). ב-1919 סופחה ליוגוסלאוויה (ע"ע). ב-1941 נכבשה על ידי גרמניה ועד 1944 היתה בירת סלובניה שסופחה לאיטליה.

יהודים התיישבו בלי, כנראה, במאה ה-12 וב-1213 נודע על בניין בית-כנסת. ב-1517 גורשו כל היהודים ומאז



ליובוויאנה: מראה כיום

האיים במחצית השנייה של המאה ה-17 וראשית המאה ה-18, לאחר מאבק עם ספרד (ששלטה בהם מאז גילויים בסוף המאה ה-15) ועם צרפת.

(3) כך נקראת (בצרפת 'Iles sous le vent') גם קבוצת איים קטנים בדרום החלק המרכזי של האוקיינוס השקט, בפולינזיה הצרפתית, המהווים את החלק הצפוני-מערבי של איי סוסיטה; 505 קמ"ר, 16,200 תוש' (1965). בקבוצה 5 איים מיושבים וכמה עשרות איים זעירים ושונות בלתי מיושבים. מ. בר.

ליוֹרְנָן (Livorno; אנג' Leghorn), עיר-נמל על חוף הים הטיגרי, במחוז טוסקנה (ע"ע), בצפון-מערב מרכז-איטליה, כ-15 ק"מ מדרום לשפך הנהר ארנו; 170,000 תוש' (1967). בירת נפת ל' (1,220 קמ"ר, 326,000 תוש'), המקיפה רצועת-חוף צרה מצפון לעיר עד מפרץ פיאומבינו, וכמה איים, ביניהם אלבה (ע"ע). העיר יושבת בקצה הדרומי של התרחבות רצועת-החוף הנוצרת ע"י שפך הארנו. לרגלי הרי-טוסקאנה, המקיפים את העיר ממזרח ומדרום. עיקר חשיבותה של ל' כעיר-נמל המשרתת איזור נרחב באיטליה המרכזית, ובמיוחד את טוסקאנה והתעשיות המרכזיות של עמק הארנו. בנפת המטענים העוברים דרכו (6.5 מיליון טון ב-1965, רובם נפט גלמי), נמל ל' הוא הרביעי בגודלו בחופה המערבי של איטליה.

ל' העתיקה (מהמאות ה-16 וה-17) מהווה את מרכזו של העיר המודרנית. תעלת-מגן מקיפה אותה — בצורת כרכב — ומפרידה בינה לבין העיר החדשה. בעיר העתיקה מצויים מבנים רבים מסוף יח"ב ומראשית העת החדשה: מצודה מהמאה ה-16; קאתדראלה, שבבנייתה הוחל ב-1594 ושח-זיתה תוכננה ע"י אינג'ו ג'ו' (ע"ע); ביכ"כ מסואר מהמאה ה-17, ועוד. העיר, שניזוקה קשה במלח"ע II, שוקמה בהתאם לתכניתה המקורית, ומאז התפתחה מאד (ערב המלחמה ישבר בה 100,000 תוש'), בל' נמל מודרני עמוק-מים, וכצפון-העיר איזור-מספנות. ליד שני אלה קמו ריפודי-תעשייה מגוונים, הכוללים: בתי-זיקוק לנפט, ייצור ברזל ופלדה, מכותות, מלט, כימיקאליים, נייר, זכוכית, עץ, צור, קש ומזוק. בעיר בייס ימי גבוה.

ל' ידועה מהמאה ה-11 ככפר קטן. היא החלה להתפתח כאשר דוכס פינצ'ה מבית-מדיצ'י (ע"ע) קנה אותה, ב-1421, כדי שהיה לפירנצה מוצא לים. לכלל חשיבות הגיעה ל' ב-1593, כשפנה בה פֹרְדִינַנְדוֹ I, דוכס טוסקאנה, עיר-נמל, פתח את שעריה בפני פליטי רדיפות דתיות (אנגלים קאתו-ליים, יהודים ואחרים) ופיתח את סחרה ואת תעשייתה. לאו-פולד II, הדוכס-הגדול האחרון של טוסקאנה, הרחיב את העיר, העניק פריווילגיות לסוחרים זרים שישבו בה, ובנה שובר-גלים גדול להגן על נמלה. יחד עם כל טוסקאנה סופר-חה ל' ב-1861 למלכות איטליה.

M. Baruchello, *L. e il suo porto*, 1932.

מ. בר.

יהודים התיישבו בל' באמצע המאה ה-16, ובשנות ה-90 — לאחר שנעשתה ל' נמל חפשי — גדל מספרם ומעמדם הובר. ב-1593 הזמין הדוכס הגדול פֹרְדִינַנְדוֹ I יהודים להתישב בפיוזה ובל', והעניק להם זכויות הטלת-מסים, שיפוט אוטונומי, הכנסת יהודים חדשים, ועוד. קהד"י ל' היו כפופים לקהילת פיוזה הסמוכה עד 1597, ואז אושר פיננציה הנפרד של הקהילה. במאות ה-17—18 היתה ל' הקהילה

לשק"י משלהם, כמעט שנעלמו כיום. בתהליך השמדתם החל „מסדר אחי החרב" כבר במאה ה-13 (ע"ע טוטוני, מסדר, עמ' 363—365), ובמרוצת הזמן נטמעו בקרב הרוב הלאומי — הלאטחי האסטוני.

ב-1934 נתקיים עדין מיעוט זעום שמנה כ-1,000 איש ב-12 כפרים.

L. Arbusow, *Grundriss der Geschichte Liv-, Est- und Kurlands*, 1918; R. Wittram, *Baltische Geschichte*, 1180—1918, 1954.

ליוֹרְד, אֵיִי (Leeward = בצל הרוח), (1) קבוצת איים בין האוקיינוס האטלנטי לים הקאריבי, המהווה את חלקם הצפוני של איי האנטילים (ע"ע) הקטנים, באיי הודו המערבית (ע"ע). איי ל' משתרעים בקשת שארכה כ-800 ק"מ (הפונה לדרום מערב), ממזרח לאי פוארטו-ריקו ועד למיצר סנט לוסיה, המפרידם מאיי וינדוורד שמדרום. האיים נטלו את שמם מהעובדה שהרוחות כאן אינן, בדרך כלל, עזות כבאיים שמדרום וממערב להם. בקבוצה כ-90 איים (כמחציתם מיושבים) ומאות שניות. שטחם 5,170 קמ"ר, ובהם 873,000 תוש' (1965). הגדול שבאיים הוא ג'וד' לופ (ע"ע), 1,510 קמ"ר; 6 הגדולים שבאיים תופסים כ-80% משטח הקבוצה. רוב האיים הרריים; הם מהווים את חלקיה של שלשלת הרים ששקעה, ורק פסגותיה מזדקרות מעל פני הים. גובה הפסגה העליונה — 1,485 מ' (בגוואדלופ). באיים הרי געש פעילים, שהגדול בהם הוא פֶּלֶה באי מַרְטיניק (ע"ע). חלק מהקטנים שבאיים ומרבית השונות בנויים קוראליים ובוולטים מטרים מעטים בלבד מעל פני הים.

האקלים — ע"ע הודו המערבית. — מבחינה מדינית מחולקים האיים בק ארבע מדינות. לצרפת שייכים גוואד' לופ (המהווה יחידה מנהלית יחד עם מארי גאלאנט וכמה איים קטנים) ומארטיניק; שטחם הכולל 2,880 קמ"ר ובהם 630,000 תוש'. לבריטניה שייך האי דומיניקה (ע"ע) וכן המושבה איי ל' (ראה [2]); שטח האיים הברי-טיים 1,860 קמ"ר ובהם 220,000 תוש'. אה"ב מחזיקה בחלק מאיי ורג'ין (ע"ע), הוולנד — באיים סנט מארטן, סנט אויסטאטיוס, סבה וכמה איים זעירים (85 קמ"ר; 6,000 תוש'). (2) מושבה בריטית התופסת חלק מאיי ל'; 1,043 קמ"ר, 145,000 תוש'. היא מורכבת מארבע יחידות: אנטיגוה (ע"ע), הכוללת גם את בארבודה ורְדוֹנְדָה; מוֹנְטְסֶרַט (ע"ע); סנט קיטס, ג'ויס וְאֶנגוּוֹלֶה; איי וְרְגִין (ע"ע).

האוכלוסיה מתפרנסת על חקלאות, דיג ותיירות (בעיקר מאה"ב). כ-30% מאדמת האיים מעובדת, בעיקר קני סוכר (55,000 טון בשנה), כותנה, הדריים, ירקות ופירות. פרט ל-4,000 לבנים, כל התושבים שחורים ומולאטים, צאצאי עב-דים שהובאו לכאן לעבודה במטעים. הריבוי הטבעי גבוה. לכל אי מוסדות שלטון מקומיים (מרעצה מחוקקת וממשלה) לנהול ענייניו הפנימיים. קיימים גם מוסדות שלטון משות-פים לאיים אלו ולכמה מאיי וינדוורד, המהווים מעין פדרא-ציה רופפת. בשנים 1958—1962 השתייכו האיים לפדראציה של הודו המערבית — שפורקה. ענייני החוץ והבטחון בידי בריטניה, המחזיקה בסמכות השלטון העליונה. מ-1967 נקר-אים האיים „מדינות מאוחדות של הודו המערבית" (West Indies Associated States). הבירה: סנט ג'ונס (באנטי-גוזה), 22,000 תוש'. המטבע הוא דולר מזרח-קאריבי, הקשור ללי"ש ושערו 4.80 ללי"ש.

הבריטים השתלטו על האי סנט קיטס ב-1625, ועל שאר

האמין בשליחות התרבותית שיש לצרפת בארצות נחשלות, ונשען על המבנה המסרתי-איטלאמי של החברה המנהל. מצד שני יצר, ע"י פיתוחה הפלפלי של הארץ ובניית ערים מודרניות, בסיס למבנה חברתי מודרני שהתנגש במבנה הישן. על שמו נקראה ב-1932 העיר קניטרה פור-ל, אך לאחר מתן העצמאות למארוקו החזר לעיר שמה הקודם. ל' היה הוגה-דעות וסופר, וב-1912 נבחר לאקאדמיה הצרפתית. כבר בתקופת לימודיו בסן-סיר הושפע ל' מרע-ינות הסוציאליזם הקאטולי, ובמרוצת הזמן פיתח תפיסה סוציאליסטית קאטולית-מלוכנית ויצר אידאל של קציני-צבא הממלא תפקיד חברתי ושליחות קולוניזטורית אנושית. ספרו הראשון שבו הביע רעיונות אלה, *Du rôle social de l'officier dans le service militaire universel* (על תפקידו החברתי של הקצין בשירות הצבאי לכל), 1891. עורר התנגדות רבה בקרב חוגי-הצבא השמרניים, דווקא חוגים רפובליקניים קידמוהו בברכה. במרוצת הזמן השפיעו רעיונותיו גם על חוגים מסויימים בצבא ועל הזרמים החדשים בקאטוליות הצרפתית. מספריו האחרים: *Du rôle colonial de l'armée* (על תפקידו הקולוניזטורי של הצבא), 1900; *Dans le sud de Madagascar* (בדרומה של מאדאגאס-קאר), 1903; כן פורסמו הרבה מאיגרותיו וכמה מנאומיו. אחיינו, פיר ל', הוציא את כתביו ואיגרותיו מתקופת שירותו באפריקה: *L. l'Africain*, IV—I, 1957—1953.

S. E. Howe, *L. of Morocco*, 1931; A. Maurois, *L.*, 1931, B. G. Gaulis, *L. intime*, 1938; H. Gouraud, *L.*, 1938. G. Catroux, *L. le Marocain*, 1952, G. de Tarde, *L., le chef en action*, 1959

מ. ק.

לְיוֹטְפְרַנְד (Liutprand) **מְקַרְמוֹנָה** (912—972), איש כנסייה היסטוריון איטלקי ביה"ב. ל' נולד למש-פחה לומבארדית אצילה, היה בן-לוויה בחצרו של הוגו מפרובאנס מלך איטליה, אך נטש את חיי החצר ונמשה לכומר. יורשו של הוגו, קרבגריוס II (ע"ע), מינה את ל' לקאנצלריוס, ובתפקידו זה עמד ל' בראש משלחת לקושטא ב-949. דעתו של ל' לא היתה נוחה משלטונו של ברנגאריוס, ולפיכך עבר (לפני שנת 956) לשרותו של אוטו I מגרמניה, הלה מינהו ב-961 להגמון של קרמונה. ל' השתתף בהדחת האפיפיור יהאנס XII (963), ואח"כ שלחו אוטו I לקושטא כדי לנסות ולהסדיר ברית נישואים בין בית הקיסר המערבי לבין בית הקיסר המזרחי, ניקפורוס II פוקאס.

חיבורו של ל' *Antapodosis* ("מידה כנגד מידה") הוא המקור החשוב והמוסמך ביותר לתולדות איטליה בשנים 890—950. *Liber de Rebus Gestis Ottonis* ("ספר מסע-לות הקיסר אוטו"), תיאר ל' בפרטות את הדחתו של יהאנס XII. *Relatio de Legatione Constantinopolitana*. השליחות לקושטא" ב-968/9 הוא מקור טוב להיסטוריה החברתית המדינית של ביזאנטיון. האובייקטיביות של ל' פעמים שהיא מסתלפת מחמת דעותיו הקדומות ואהבתו לסיפורים מפולפלים. — חיבוריו י"ל בעריכת J. Becker בשם: *Die Werke L. von Cremona* (Scriptores rerum Germanicarum in usum scholarum), 1915⁸. M. Lintzel, *Studien ub. L. von Cremona*, 1933.

לְיוֹטְר, ז'ן-אטיין — Jean-Etienne Liotard — (1702, ז'נבה — 1789, שם), צייר שווייצי. ל' למד בז'נבה ובפאריס, סייר באיטליה, המשיך למזרח התיכון ושהה חמש

הספרדית החשובה ביותר באיטליה, ומהחשובות באירופה כולה. היהודים נטלו חלק גדול בפיתוח העיר ומסחרה: עסקי יבוא ויצוא, בנקאות, תעשייה וחכירות.

בל' לא הוקם גטו סגור היהודים לא נשאו את הסימן, כדרך שהיה נהוג ביתר ערי איטליה. ב-1780 קבע הדוכס לאופולד כי הם יורשו לכהן במועצת העיר. במאות ה-17 וה-18 נתקיימו בל' חיי תרבות יהודיים ערים: ביה"כ"ג, שהוחל בבניינו ב-1603, הורחב, ובאמצע המאה ה-18 היה מן היפים שבאירופה. בל' פעלו חברות צדקה, אגודות חינוך ותרבות ובתי-דפוס עבריים נודעים: של ידידיה גבאי, אברהם מיל-דולה ואחרים; כן שימשה ל' מרכז ראשי לאיסוף כספים למען א"י. בין רבניה הידועים: דוד ניטו (ע"ע), עמנואל פרנסיש (ע"ע), יוסף אָרְגֶס (ע"ע), מלאכי בן יעקב הכהן (ע"ע), וחיים יוסף דוד אולאי (ע"ע).

ב-1808 ביטל השלטון הצרפתי את זכויות היהודים, אולם לאחר הרסטוראציה (1814) שב החזירן להם. באמצע המאה ה-19 היו רבים מיהודי ל' פעילים בתנועת התחיה האיטלקית, וידועה זיקתן של כמה משפחות יהודיות אל מציני (ע"ע). ב-1861, עם הסיפוח למלכות איטליה, הושור זכויותיהם לאלו של שאר האזרחים. באותה מאה נצטמצמה חשיבותה הכלכלית של העיר, ועמה ירד מספרם של יהודיה; אולם גם אז נודעה לקהילה חשיבות-מה, בעיקר בזכות בית הדפוס הנודע של משפחת גֶלְפורטָה. מחכמיה במאה ה-19: הרב אליהו בן-אמזג (ע"ע), המשכיל דוד קאסקלי, ובמאה ה-20 — הרב שבתי טואף. בתקופת הכיבוש הגרמני סבלה הקהילה רבות, וביה"כ"ג המפואר שבה נהרס בהפצצה.

מספר יהודי ל' היה ב-1601 — 114 איש, ובמחצית הרא-שונה של המאה ה-18 עלה עד למעלה מ-5,000. במחצית השניה של אותה מאה היה מספרם למעלה מ-7,000, וב-1930 ירד מספרם ל-2,500. כיום נמצאים בל' כ-1,000 יהודים.

א. יערי, שלוחי א"י, מפתח: ערך ל', תשי"א; א. א. טואף, לתולדות העדה ובית-הכנסת בל' (ארץ-ישראל [קובץ], ג'), תשי"ד; הנ"ל, עדויות על ימי שבתו של החיד"א בל' (ספר החיד"א), תשי"ט; הנ"ל, מחלוקת ר' יעקב ששפורטש ופרנסי ל' (ספונות, ט'), תשכ"ה; ג. שלום, שבתי צבי, מפתח: ערך ל', תשי"ז; G. Vivoli, *Annali di L.*, 1-IV, 1856⁸, I. Rignano, *La Università israelitica di L., e le opere pie da essa amministrare*, 1890; A. S. Toaff, *Cenni storici sulla Comunità ebraica e sulla Sinagoga di L.*, 1955, A. Lattes — A. S. Toaff, *Gli Studi ebraici a L. nel sec. XVIII*, 1909, G. Sonnino, *Storia della tipografia ebraica in L.*, 1912; id., *Il "Talmud Torà" di L.*, (La Rassegna Mensile di Israel, X), 1935; A. Milano, *L'Amministrazione della giustizia a L. nel Sei-Settecento* (Scritti in memoria di L. Carpi), 1967.

ד. ק.

לְיוֹטָה, לואי-אֵיבֶר-גוֹנוֹלוֹ — Louis-Hubert-Gon-

— zalve Lyautey (1854—1934), מצביא מדינאי

וסופר צרפתי. ל' נולד בנאנסי למשפחה בעלת רקע צבאי. למד בביה"ס הצבאי סן-סיר ובביה"ס למטה, והיה קצין בחיל-הפרשים. בשנים 1880—1910 שירת לסירוגין באַל-ג'יריה, בהודו-סין ובמאדאגאסקאר. ב-1907, בהיותו בדרגת גבראל, כבש את אוג'דה ובכך החל לחדור למארוקו. ב-1912 נתמנה לנציב עליון במארוקו ומילא תפקיד זה עד 1925, פרט להפסקה קצרה של שלושה חדשים ב-1916/7, כשהיה שר המלחמה. ב-1921 הוענק לו תואר מרשאל.

ל' הרחיב את שלטון צרפת במארוקו, ובשמו קשור ביטוס השלטון הצרפתי בה. הוא פיתח את הארץ במרץ ומתוך גישה אנושית. שליטתו הצטיינה בפאטרנאליזם, לפי שהוא

לְיוֹטֵס, טִיטוּס — Titus Livius — (59 [או 64] לפסה"ג — 17 [או 12] לסה"ג), היסטוריון רומי. הידיעות על חייו מעטות מאד. הוא נולד בפאטאווים (היום: פאדוֹ-בה) שבצפון-איטליה, שהיתה עיר מסחר משגשגת ונודעה בקפדנותם של תושביה בהלכות דת ומוסר. ל' חי זמן רב ברומא, ושם התודע אל הקיסר אוגוסטוס, שמצא עניין בעבודתו ההיסטורית, כיבד את רגשותיו הרפובליקניים ורחש לו ידידות. ל' עמד את קלודיוס הצעיר (הקיסר שלעתיד) לכתוב היסטוריה. את רוב שנותיו הקדיש לעבודתו הספרותית ברומא או בעיר מולדתו, שבה מת.

ל' כתב שיחות פילוסופיות שמגמתן היתה היסטורית, חיבורים פילוסופיים במשמעו המצומצם של המושג, וכן מסה על סיגנון, בצורת מכתב אל בנו. יצירות אלה אבדו ואף שמותיהן אינם ידועים.

מפעל חייו של ל' הוא חיבורו ההיסטורי הגדול Ab urbe condita libri ("ספרים מייסוד העיר"), בן 142 ספרים, שמהם שרדו 35 ספרים. בחיבור זה תאר ל' את קורות העם הרומאי מייסוד רומא עד מותו של דרוסוס (ע"ע, עמ' 122/3) בשנת 9 לפסה"ג. ל' בנה את חיבורו חלקים-חלקים, וכל חלק מקיף תקופה מסויימת של מאורעות ומניין הספרים שבו אינו קבוע מראש אלא משתנה עם צמיחתו וגידולו של החיבור (החלוקה ל"דקאדות", כל' לקבוצות של 10 ספרים, לא היתה מעשה ידי ל', אלא נעשתה בזמן מאוחר יותר). החיבור פורסט חלקים-חלקים: הספר הראשון, או חמשת הספרים הראשונים, נתחברו או נתפרסמו בין השנים 27—25 לפסה"ג, ואילו הספרים 121—142 יצאו לאור אחר מות אר גוסטוס (כ4 לסה"ג). 35 הספרים ששרדו הם: 1—10 ו1—45, שמהם 41 ו45 אינם שלמים. הספרים 1—5 מתארים את שלטון המלכים ואת תולדות הרפובליקה מראשיתה עד פלישת הגאלים (390 לפסה"ג); הספרים 6—10 ממשיכים את התאור עד המלחמה השלישית נגד הסאמיניטים (293 לפסה"ג); הספרים 21—30 מתארים את המלחמה הפנימית הזניחה (218—201 לפסה"ג); והספרים 31—45 מתארים בעיקר את מלחמות הרומאים במזרח היחזי עד לטרוימף של אמיליוס פאולוס על המקדונים (167 לפסה"ג). תכנם של הספרים האחרים ידוע לנו מתוך קיצורים וסיכומים (periochae או epitomae) של כל ספרי החיבור פרט ל136—137. תקציר מקוטע של הספרים 37—40 ו48—55 נתגלה בפאפירוס מאופסירינכוס שבמצרים. יוליוס אֵבֶרְטֶנְס (כנראה בן המאה ה4) ליקט מתוך החיבור, או מתוך תקציר, תופעות מוזרות שלא על דרך הטבע (prodigia), ורשימה של אותות מופלאים כאלה, שנראו בין השנים 190—12 לפסה"ג, נשתמרה בספרו Prodigiorum liber.

חיבורו של ל' מבוסס על חיבוריהם של האנאליסטים החודשים מתקופת סולה ויקירוס; האלריוס אנטיאס (מתחילת החיבור), קלאודיוס קודיגארוס (מחורבן רומא בידי הגאליים — ספר 6), ליקיניוס מאַקְרוֹ וְאֵלִיּוֹס טוֹבְרוֹ (ברקאה הראשונה). קליוס אַנְטִיפֶטר, בן תקופת הגראקכים, משמש לו מקור עיקרי לתאור מלחמת הניבעל, ותאור התפשטותה של רומא מזרחה מבוסס על חיבורו של פולוביוס, שהוא היחיד ממקורותיו של ל' שנשתמר ביזנז. ל' הסתמך גם על האנאליסטים הראשונים, והקדום שבהיסטוריונים הרומיים של' מזכירו בשם הוא פאביוס פיקטור, אלא שאין ודאות של' שאב ידיעות במישרין מהם. ל' סיגל לעצמו גם את הצורה של המסורת האנאליסטית, והוא מתאר את המאורעות

שנים בקושטא. בזמן שהותו בתורכיה חי התלבש כתורכי (מכאן כינויו "הצייר התורכי") וצייר מספר רב של ציורים נאים, בעלי מוטיבים מזרחיים. הוא הוסיף לנדרד בארצות אירופה ובביקוריו אלה צייר את דמויותיהם של האפיפיור קלמנס XII, מריה תרזיה, ועוד. ל' נודע בייחוד בשל ציורי-הפאסטל שלו, אך עבודתו כוללת גם ציורי אָמִיל, וזכוכית וחרסינה. יצירתו מצטיינת בדייקנות, בצבע מעודן, במקר ריות בגישה, יחד עם שמירה על אופי המדיום. — כתב: Traité des principes et des règles de la peinture ("חיבור על עקרונות הציור וחקיו"), 1781.

L. Bnegel, *Das Pastell, seine Geschichte und seine Meister*, 1921, Fr. Fosca, L. 1702-1789, 1928; id., *The Eighteenth Century. Watteau to Tiepolo*, 1952

לְיוּלְיָה (יּוּלְיָה אֹוּגוּסְטָה) — Livia (Iulia Augusta) — (58 לפסה"ג — 29 לסה"ג), אשת אוגוסטוס (ע"ע).

ל' היתה בת למשפחת הקלודיים, שאלה השתייך גם בעלה הראשון, טיבריוס קלודיוס נָרָה. הלה היה קצין של יוליוס קיסר ואחד מתומכי לוקיוס אַנטוֹניוּס, אחיו של מרקוס אַנטוֹניוּס (ע"ע) שלחם באוקטאוויוס (שנקרא לאחר מכן אוגוסטוס). ל' ילדה לבעלה הראשון את טיבריוס (ע"ע), ובעת הריגתו השני גירש אותה בעלה, בלחץ אוקטאוויוס, וזה האחרון נשאה לאשה מהריון זה נולד דרוסוס (ע"ע). מנישואיה עם אוקטאוויוס לא נולדו ילדים.



ליוויה בלבוש מוחנת (המוזיאון הלאומי בנאפולי)

ל' היתה השפעה רבה על אוגוסטוס, ובמותו מילאה תפקיד בן העברת השלטון לבנה טיבריוס. ע"פ צוואת אוגוסטוס אומצה למשפחת היוליים, ונקראה "יוליה אוגוסטה"; הסנאט העניק לה כיבודים רבים ובפרובינציות זכתה לפולחן. היא מתה בויקנה מופלגת, ונשארה בזכרון הדורות כאשה שבטהרת ביתה היתה קרובה לדרכי הקדמונים, בנועם הליכותיה הוסיפה על המקובל בין נשים בנות ימים עברו. כאם נהגה שררה, כאשה היתה נוחה והיטב ערכה להם לערמת בעלה ולכחש בנה" (טאקיטוס). טאקיטוס מחשידה ברצח מארקלֵלוֹס, בן־אחותו של אוגוסטוס, ברצח גאיוס ולוקיוס, נכדי אוגוסטוס, שאותם אימץ לבנים לו, בהחשת מותו של אוגוסטוס עצמו ובמות נכדה גֶרְמַנִיקוּס (ע"ע) — אך חשדות אלה אינם מבוססים.

בבית ל', בגוש הבניינים האוגוסטיים שעל הפֶּלְטִין, נמצא השם "יוליה אוגוסטה" חרות על צינורות-החומר, אך הבית נחשב לחלק ממשכנו של אוגוסטוס עצמו.

H. Willrich, L., 1911.

לפי סדר השנים שבהן נתארכו. מהימנותו כהיסטוריון תלוייה במקור שבו השתמש. דרכו בכתיבת היסטוריה לא היתה דרכו של חוקר, וגישתו למקורות לא היתה ביקרתית. מנהגו — לבסס סיפורי-מעשה על מקור אחד; הוא השתמש מעט מאד במיסמכים, ואולי לא השתמש בהם כלל. ל' כיבד מסורת מוסכמת, וכאשר מקורותיו חלוקים, פעמים שהוא גמנע מלהכריע בין שתי גירסות סותרות, ופעמים שהוא שוקל, מביע ספק ומרמז לגירסה הנראית לו. אך אינו מנסה לברר את האמת. אס-כי ביקש את האמת בכל מקום שניתן למצאה, ולא סילף עובדות מדע. לפעמים, העלים, מטעמי פאטריולטיה, פרט מביך או כיסה על האמת.

ל' פירש את ההיסטוריה במונחים של בעל-מוסר, וראה את עיקר תפקידו ללמד מהעבר לקח לאורח ולמדינה. הוא ביקש להראות שעלייתה של רומא וגדולתה באו לה מכוח פשטותם של האזרחים בכלל, ומכוח מידותיהם הנעלות של מנהיגי המדינה בפרט, ושבעקבות ההתנכרות לערכים מוסריים, ובייחוד בגלל רדיפת בצע והיטהרות, צפויה לחברה הרומית סכנת כליה. גיבוריו הם אנשי הרפובליקה הקדומה ומנהיגיה, כגון סקוולה, הפאביים, קאמילוס, קינקר-נאטוס, קורטיוס, פאפיריוס קורסור ומצביאים במלחמת גני-בעל כפאביוס וסקיפיו. אלה, לדעתו, היו בעלי המידות התרומיות המשמשות דוגמה ומופת לרגש חובה כלפי האלים והמולדת, למרץ ולעוז רוח, למשמעת וליראת כבוד כלפי הרשות הצבאית והאזרחית, למהימנות בקיום הבטחה וחוזים, לזהירות ולהסתפקות במועט. לוקרטיה — לגביו — היתה סמל של צניעות נשית. כשמינית מהיקפו של החיבור שנש-תמר תופסים נאומים, שאין להתייחס אליהם, בדרך-כלל, כאותנטיים, הם משמשים לתאור אפים של הגיבורים ולהב-הרת הרקע והמניעים הנפשיים שמאחורי מעשיהם. כוחו של ל' גדול גם בתאור המוני-אדם, קרבות ומצורים, והוא הבליט במיוחד את סכנותיהם של המנוצחים והנצורים ותגובותיהם הנפשיות, כדי לעורר חמלה, חרדה ורטט בלב הקורא. ל', כקיקרו שאותו העריץ, חייב את המליצה בחיבור היסטורי, ויצירת אפקטים פאתטיים היתה מסימני הוויכוח המובהקים של ההיסטוריוגרפיה ההלניסטית שנסתרשה ברומא. ל' מתגלה בחיבורו כאמן רב-כשרון וסופר רב-יכולת.

ל' היה נער כאשר פרצה מלחמת-האזרחים בין קיסר לפומפיוס, וב20 השנים שלאחר מכן היה עד למאבק תקיפים על שררה במדינה, מלחמת-אזרחים, רצח פוליטי, שלטון אלים המטיל אימים, נקמת המנצח במנוצח, חרם ונידוי של אזרחים שלווים, בעקבות כל אלה חזה בבזיון של חוק ומשפט, בשחיתות מוסרית ובשקיעת הדת והמסורת בחברה הרומית. קרב אקטיום (31 לפסה"ג) שם קץ למלחמת-האזרחים והביא עמו את השלום הנכסף, אך תחיה מוסרית של החברה הרומית היתה רחוקה. באותו זמן התחיל ל' לכתוב את חיבורו. בדרך זו ביקש להמלט מן המציאות העגומה של ההווה ולמצוא הקלה ונחמה בעברה הרחוק של רומא. והוא תארו בהדגשה יתרה של הטוב היפה שבו, ושיחה לסיפור צביון פיוטי התואם את האגדה והדמיוני שבו, ועשאו לאפוס לאומי שבפרווה בצידה של האנאים של ורגיליוס (ע"ע). המגמה המוסרית-מדינית והאווירה הר-מאנסית שבשיתור זה של העבר היו רצויות מאד לאוגוס-טוס, שרצה להשכיח את פגעי המהפכות של הדורות האחר-נים, לתקן את חיי החברה והמדינה ולבססם על המוסר

והמסורת של רומא הקדומה. ל' היה ער למדיניות התיקנים של אוגוסטוס, וחיבורו תרם להבנת מדיניות זו בקרב הקהל הרומי. אולם החיבור לא נכתב לפי הזמנת הקיסר ול' עצמו לא היה משרתו של המשטר החדש ותועמלנו. אהבתו לרומא ואמונתו העמוקה בגדולתה וביעודה הולידו את החיבור.

סיגנונו של ל' שושף, אך לא סוער, עשיר ומגוון ומתאם לנרשא ולהקשר הדברים. לשונו נמלצת ומקושטת, בייחוד בנאומים, והיסוד הפיוטי שבה ניכר במלים, בניבים ובמקצ-בים מתחום השירה. הוא לא הרבה בארכאיזמים, אך השתמש בהם לשם יצירת אווירה ארכאית, בתפילות ובנוסחאות דתיות אחרות. סיפורו חי וקו של זוך משוך עליו. ל' עמד במעבר מ"תור הזהב" אל "תור הכסף" של הספרות הלא-טינית והדבר ניכר במיוחד בתחביר שלו. אטיניוס פוליו, בן זמנו של ל', מצא דופי בחיבורו והגדירו כPatavinitas (נוסח סאטאויים) וכחנתו בכך אינה ברורה כל צרכה. אפשר שפוליו מצא טעם לגנאי בכתיב או בסיגנון שייחדו את עיר מולדתו של ל', וסטו מצחות הלשון של רומא, ואפשר שלא התכוון אלא לתפיסה המוסרית הרומאנסית של חיבורו.

ל' התפרסם מאד כבר בחייו, וסופר שאיש אחד בא במיוחד מגאדס שבספרד לרומא כדי לראותו. פירסומו של ל' האריך דורות אחריו. המשוררים האפיים לוקאנוס וטיליוס איטאליקוס, וההיסטוריונים ואלקטיוס מאפסימוס ופלוורוס השתמשו בו ליצירותיהם, טאקיטוס שיבח את סיג-ונו, נאומיו לוקטו, ובזמנו של המשורר מארטיאליס פורסם תקציר לשימוש הקהל הרחב, תקצירים שנתפרסמו אחר-כך לא השכיחו את היצירה המקורית ופריסקיאנוס המדקדק (בראשית המאה ה-6) ציטט מתוך הספרים שאבדו. ביה"ב נשכח ל'. בידי דאנטה לא היו אלא 4 ספרים וכל זאת כתב כי "ל' אינו עלול לטעות"; בידי פטרארקה היו 29 ספרים והוא חיפש ללא לאות אחר השאר וביסס על ל' את האפוס הלאטיני שלו "אפריקה". מאקיאללי כתב "שיתות על הדקא-דה הראשונה של ל'", אלפירי (ע"ע) נסתייע בו כדי לחבר את "ורגיניה". תאורו של ל' את הרפובליקה הרומית הקדור-מה היה מקובל מאד בימי המהפכה הצרפתית. הרצאה ראש-נה של ל' בדפוס הופיעה ברומא ב1469. ק. ניבור (ע"ע) התחיל במחקר המדעי של החיבור והוא נמשך עד היום הזה. במהדורה מדעית מחדרנית יצא חיבורו של ל' ב10 כרכים בידי ויסנבורן, הראוס ומילר (W. Weissenborn, W. He- racus, M. Müller), 1865/66, 1902/62; 25 ספרים שלו (XXXV—XXI, X—1) יצאו ב5 כרכים בידי קונזו, וולטרן, ג'ונסן ומקדונלד (R. S. Conway, C. F. Walters, S. A.), 1914—1965. התקצירים (Periochae) שלו יצאו בידי רוסבאך (O. Rossbach), 1910.

H. Nissen, *Kritische Untersuchungen über die Quellen der 4. und 5. Dekade*, 1863; E. Burck, *Die Erzählungs-kunst des T. L.*, 1934; R. Syme, *L. and Augustus* (Harv. Stud. Class. in Phil. 64), 1959; P. G. Walsh, *L., His Historical Asms and Methods*, 1961; R. M. Ogilvie, *A Com-mentary on L., Books 1—5*, 1965

ע. גל.

ליויוס אנדרוניקוס — Livius Andronicus — (270°—

204° לפסה"ג), הקדום במשוררי רומא. יותי מטרג-טום, שנשפה בילדותו תמכר כעבד למשפחת הליוויים (אולי לאביו של ליחיוס סאלינאטור. המנצח בקרב הקטאורוס, ב207). עם שחרורה, קיבל ל"א. כנהוג. את שם משפחת אדנו,



דיוויד ליווינגסטון

תיים של הנילוס. הוא יצא מזאנזיבר, עלה כי מעלה נהר רובומה לכל ארכו והגיע לימת ניאסה. לאחר שהקיף חלק ממנה פנה צפונה מערבה לימת טנגניקה (ע"ע). למרות חליו ואבדן מרבית אנשיו וצידו המשיך לסייר מי מערב לימת טאנגאניקה. גילה את הימות קרוו ר באנגואולו והגיע ליובל הגדול של הקונגו, ליו-

אלאבה. שאותו חשב בטעות לאחד ממקורות הנילוס. בהיותו באזור זה לא נתקבלו ממנו זמן רב כל ידיעות. התעוררו הששות שנספה. הנרי מ. סטנלי (ע"ע). שיצא בראש משלחת לחפשו. מצאף בסוף אוקטובר 1871 באוגיגי על חוף ימת טאנגניקה, חולה ושבור בגופו. השניים סיירו יחד את איור החפיה הצפוניים של ימת טאנגאניקה. באביב 1872 נפרד סטנלי מעל ל' האחרון המשיך במסעיו באיור שמערב ומדרום לימת טאנגניקה. מסעות שהתנהלו בכבודת בגלל מצב בריאותו הרופף. ב 1 במאי 1873 מת ככפר צ'יטאמבו, ליד חופי ימת פאנגואולו, מקדחת ואפיסת כוחות. בני-לוחו הפושים הביאו את גופתו לזאנזיבר, ומשם הועברה ללונדון ונקברה בכנסיית וסטמינסטר.

כבר מראשית מסעיו היה לי נערץ מאד על הילידים, שמו יצא למרחקים ובכל מקום התייחסו אליו התושבים כאל דמות אלהית. רק צייד-עבדים ביקשו להצר את צעדיו. לי שיגר לחברה הגאוגרפית הממלכתית בלונדון ד"רחות מפור-טים על מסעותיו וכתב ספר: Missionary Travels and Researches in South Africa («מסעות מיסיונריים ומחקרים בדרום-אפריקה»), 1857; כן פירסם, יחד עם אחיו צ'ארלו, ספר: Narrative of an Expedition to the Zambesi and its Tributaries («תולדות מסע אל הזאמבוי וזובליו»), 1865. אחרי מותו פורסמו היומנים שניהל במסעותיו האחרונים The Last Journals of David Livingstone in Central Africa («יומניו האחרונים של דוד לי באפריקה המרכזית»), שני כרכים, 1874.

תגליותיו של לי פתחו איזורים נרחבים באפריקה הדרר-מית והמרכזית לפני האדם הלבן. בעקבותיו יצאו חוקרים רבים להשלים את מחקריו ולחשוף את פנים היבשת השחורה. J. Simmons, L and Africa, 1955, G. Seaver, D. L., 1957. מ. בר.

לְיוֹיִק, ה. — כינויו הספרותי של לי האלפרען — (1888, איהוזמן [פלך מינסק] — 1962, גיריורק), משורר ומחזאי יידי. עד גיל 15 נתחנך בישיבות, אך הושפע מרוח-ההשכלה ובעקבות מהפכת 1905 הצטרף למפלגת הבונד (ע"ע). כתוצאה מפעילותו הפוליטית נגד המשטר הצארי נאסר ב 1906, ואחר 6 שנות-מאסר הוגלה לסיביר. כעבור שנה הצליח לברוח וב 1913 הגיע לגיריורק. את יצירותיו הראשונות כתב לי בשנות המאסר הגלות. היו אלה שירים ליריים ושלרשה מחזות מוקדשים לחזון על אנושות חפשית ומאושרת. בהם המחזה "די קייטן פון משיח" («כבלי משיח»), שנכתב בשנת 1908. בני-יורק הצטרף לי לחוג "די יונגע" (ע"ע יידיש, עמ' 807). כדי להבדיל בינו

ההריח את לחמו בהוראת יחנית ולאטינית לבני העילית החברתית הרומית, שביקשה כבר אז חינוך יותני. לצרכי-ההר-ראה חיבר אפוס לאטיני ראשון, תרגום ופאראפראזה של ה"אודיסיאה" ההומרית, במקצב הסאטורני; מיצירה זו ("Odissia"), ששימשה להוראה ברומא ימים רבים, נותרו 45 חרוזים. ל"א נמשך גם לבימה. הן כמחבר saturae ומחזות, הן כשחקן; בשנת 240, לבקשת הקהל, חיבר לכבוד המשח-קים שנערכו עם סיום המלחמה הפנית הראשונה, קומדיה וטראגדיה — הראשונות ברומית — ע"פ דגמים יווניים. הציגו על הבימה. נותרו 40 חרוזים בלבד מן המחזות שהעביר ל"א לרומית («אכילס»; «איגיסטוס»; «איאפס מגיס-טופורס»; «אנדרומדה»; «דנאי»; «הרמיונה»; «טרואס»; «הסוס הטרויאני»), מקצתם קטעי שיחה וחלקם מן cantica הליריים (לאו דווקא למקהלה, שאולי לא היתה כלל ב-חזותיו של לי). 207 (או ב 249?) חיבר לי שיר-כפרה דתי שהושר בתהלוכה, והתור לו לייסד אגודת במאים ושחקני בימה. יצירתו של לי היא נסיון ראשון של תרגום אמנותי של שידה יחנית והתאמתה לקהל הקוראים השומעים המש-כיל שברומא. בימיהם של הוראטיוס, ליריוס וקיקרו נחשבה שירת ל"א גסה ובלתי-ראויה לקריאה.

S Mariotti, *Luio Andronico e la traduzione artistica*, 1952; G de Sanctis, *Storia dei Romani* (Vol IV, Part 2, Tom. I), 1953, F Stoessl, *Darstellungsprobleme der antiken Literaturgeschichte* (Wiener Studien, LXXVI), 1963. ד. אש.

לְיוֹיִנְסְטוֹן, דָּוִיד — David Livingstone — (1813—1873), מיסיונר ורופא סקוטי. מגדולי המגלים החוקרים של אפריקה. גר בעיריה בלנטייר, בקרבת ג'וגו, להורים עניים. בגיל 10 נאלץ להתחיל לעבוד לפרנסתו במפעל טכסטיל. השתלם בכוחות עצמו ובגיל 22 החל לומד רפואה, והשלים לימודיו בעזרת האגודה המיסיונרית הלונדונית. תמורת זאת התחייב לפעול בשרות המיסיון להפצת הנצרות, וקיבל גם הכשרה בלימודי דת. למסעו הראשון יצא בסוף 1840 כדי לשרת בתחנה של המיסיון הלונדוני בקורומאן, בדרום בצ'ואנלנד (ע"ע). שמונה שנים שהה באיור זה, ערך מסעות רבים בדרום בצ'ואנלנד. הגיע עד חלקו העליון של עמק הנהר לימפופו (ע"ע) והקים כמה תחנות מיסיונריות. את מסע המחקר החשוב הראשון ערך ב 1849. הוא עבר את מדבר קאלאהארי, חקר את טבעו ואת אוכלוסייתה, והגיע עד ימת נגאמי. בסדרת מסעות, שערך מ 1850, הגיע לעמק הַזַּמְבּוּי (ע"ע) התיכון, עבר את פרשת-המים שבין הזאמבוי והקונגו (ע"ע), המשיך עד לזאנדה שעל חוף האוקיינוס האטלאנטי. מכאן חזר מזרחה, לעמק הזאמבוי, גילה את מפלי ויקטוריה (1855), ודרך הזאמבוי התחתון הגיע ב 1856 לקלימנה שעל חוף האוקיינוס ההודי. בכך היה האירופי הראשון שחצה את יבשת אפריקה ממערב למזרח. לי חזר ללונדון, פרש מהמיסיון ותמנה לקונסול. במאי 1858 חזר לאפריקה כדי להמשיך (1858—1864) בחקירת עמק הזאמבוי התחתון התיכון, עמק יובלו שירה ועמק הנהר רזבומה. בדרפו הגיע לימת נְיִסָה (ע"ע). במסעות אלו נלוו אליו ד"ר ג'ון קירק, אחיו של לי, צ'ארלו, וכן אשתו של לי (מתה ב 1862). נוסף לטיורי-מחקר עסק לי גם בפעולה מיסיר-נרית וניסה ללחום, באמצעי-הסברה, בציד העבדים. ב 1866 יצא לי, למרות בריאותו הרופפת, למסע נוסף, שהיה מסעו האחרון. הפעם שאף גלות את מקורותיו האמיר

למדי לאסטונית (ע"ע אסטוניה, עמ' 756). במשך דורות רבים הושפעה מן הלאטונית, עד שניתן לומר, שמבחינת אוצר-המלים יש לראות בה לשון-תערובת כמעט. המילון של קטונן מכיל למעלה מ-3,000 מילים ממוצא לאטונית, בתוכן אף כמה מלות-יחס, מלות-קישור ותחיליות-פעלים. לעומת זה לא שאלה הליווית מלאטונית סימני יחסות (את הסימנות s — ביחסה הישירה [הנומינאטיון] ניתן לפרש גם כתוצאת התפתחות פנימית).

כמה מן התכונות האפייניות לליווית הן: 1. במערך ה-הגיית (א) בתחום הנגנת ההברה — הטון ההחף (באמצע הגייתה של התנועה נסתם סדק הגרון ולאחר מכן נהרף חלקה השני) והטון העולה עד לסוף ההברה כמעט, ולאחר-מכן יורד במקצת. (ב) ה"אומלאוט" (הש' ערך גרמנית, עמ' 553), כלר' קידום התנועה בהברה הראשונה בהשפעת i או j שבהברה הבאה, כגון pappi "כומר" מן pappi (בפינית קדומה ואף בחדשה). (ג) דיפתונגיאציה של התנועות הבינוניות הקדומות o, o, e. כגון syodä "מלחמה" (בפינית sota). (ד) מעבר התנועה ä ל o בליווית מזרחית ול ä בליווית מערבית, כגון mä, mö "ארץ" (בפינית maa). (ה) היעלמות התנועה הסופית של השורש בהברה השניה של המלה (פרט ל a), כגון usk "אמונה" (בפינית usko). (ו) חוסר ההרמוניה התנועתית במלה (הש' ערך הונגרית, עמ' 840), כגון arga "שור" (בפינית härkä). (ז) המעבר של ü ושל o ל e, שנעשה בעת החדשה בהשפעת הלאטונית, כגון sidäm "לב" (בפינית sydäme). (ח) חוסר דרוג העי-צורים הסותמים בשורש. (ט) היעלמות n — בסופי מילים. (י) המעבר של s ל z ושל z ל s לסיני i ו j.

2. בתחום מערכת הצורות: (א) יחסת הטראנסלאטיו (המביעה מצב סאלי עובר עצם כתוצאת פעולה), שסימנה -ks נטמעה ביחסת-הקומיטאטיו (המביעה נוכחות עצם בעת פעולה) שהיא חדשה יותר; (ב) צורת הגוף השלישי יחיד של הפועל שווה לצורת הגוף הראשון יחיד; (ג) סימנה של דרך ההתניה (קונדיציונאליס) הוא -ks- כמו באסטונית, מלים ליוויות גרשמו לראשונה ע"י שלצר (Schlözer, 1771). הטכסט הרצף הראשון בליווית הוא תרגום האוונגליון של מתי (בשני הניבים), שיצא ב-1863, ושנית — בניב המזרחי ב-1880. בין שתי מלחמות-העולם הופיעו בליווית כמה תרגומים, לחות-שנה וחיבורים אחרים (כגון תרגום "הברית החדשה" כמעט בשלמותה וכן קובץ שירים של קארל סטאלטה, ספר-מקראות של פ. דאמברג, כ"ע קטן בשם Livli שיצא בשיכפול בהלסינקי, ועד).

לעומת זאת הספרות שנכתבה על הליווית עשירה יותר; היא כוללת ספר דקדוק, מונוגראפיות, מילונים וטכסטים פולקלוריסטיים — ביניהם קבצי-שירים רבים עם רישום המנגינות.

וע"ע ליווניה.

J. A. Sjörgen, *Livische Grammatik nebst Sprachproben* (bearb. von F. J. Wiedemann), 1861; id., *Livisch-deutsches u. deutsch-livisches Wörterbuch* (bearb. von F. J. Wiedemann), 1861; E. N. Setälä, *A Liv nép és nyelve* ("הליווים ולשוונם") (Nyelvtudományi Közlemények, XXI), 1889; *Iso tuetosanakurja* (המילון האנציקלופדי הגדול) VII, 1207-8, 1934; O. Loomis, *Volksheder der Liven*, 1936; L. Kettunen, *Livisches Wörterbuch mit gramm. Einleitung*, 1938; L. Postu, *Grundzüge d. liv. Lautgeschichte*, 1942; B. Collinder, *Comparative Grammar of the Uralic Languages* (כולל ביבלי), 1960.

ר. ד. פ.



ה ליווים

לבין מ. ל. הלפרן (ע"ע), בחר לי בשם הספרותי ה. ל. ובו השתמש לראשונה בקר בך-שיריו "הינטערן שלאס" ("מאחורי המנעול"), 1918. ב-1923 יצא קובץ שיריו — "אין קיינעמס לאנד" (ב-ארץ ללא בעלים) וב-1926 — "הקובץ 'דרך זיבן טויטן' ("דרך שבע מיתות"). המחי זה המשיחי של ל' — "דער גולם" ("הגולם"), 1921. נכ-תב בהשראת המהפכה הקו-

מוניסטית. הגולם האגדתי הפך אצלו לסמל הכוח הפיסי השואף להביא גאולה לעולם טרם זמנה; המחזה הוצג לראשונה בעברית ע"י "הבימה", במוסקוה ב-1925. הוא תורגם לשפות שונות תעשה חלק חשוב מהרפרטואר של התיאטרון היידי. אחרי מחזה זה כתב ל' 7 מחזות ריאליסטיים. עקב בריאות לקויה, בילה ל' בטאנאטוריום בדנוור ושם כתב את המחזה "דער גולם חלומט" ("חלום הגולם"), 1934. את קובץ-השירים "לידער פון גן-עדן" ("שירים מגן-עדן"), 1937, ועוד. תקופת-השואה הטביעה את חותמה על קובץ שיריו הליריים "אין טרעבלניקע בין איך ניט געווען" ("בטרבלניקה לא הייתי"), 1945, ועל המחזה "די חתונה פון פערנוואלד" ("החתונה מפרנוואלד"), 1949. במחזה האחרון שלו "אין די טעג פון איוב" ("בימי איוב"), 1953, בא לידי ביטוי המאבק לשיבה אל חיק האמתה המחודשת. ב-1959 הופיעו 2 מיצירותיו — "לידער צום אייביקן" ("שירים אל [אלהי] הנצח"), הכוללים גם את השירים שנכתבו בתקופת-שהותו בישראל ב-1957, וכן "אויף צארישער קאטארגע" ("מבית-הסוהר הצארי").

בשנותיו האחרונות נחשב ל' לגדול המחזאים המשוררים בשפה היידית. ל' ביקר בארץ 3 פעמים, בשנים 1937, 1950 ו-1957, וכל פעם התקשר אליה יותר. חלק משיריו ומחי זותיו יצאו בתרגום עברי, מהם: "בלדה על בית-החולים בקנבר", בתרגומו של א. שלונסקי (תש"ב); "הירש לקרט", בתרגומו של מ. בסוק (תש"ד) ו"חזיוני גאולה" ("הגולם", "חלום הגולם", "כבלי משיח") בתרגומיהם של א"ז בן-ישי וא. שלונסקי (תשי"ו).

וו. נאטאנסאן, ה. ל. דער דיכטער פון אַנקום און אויפקום, תרצ"ו; י. גלאנק, ה. ל. אק סטיל פון דער עפאכע, תש"ג; ל. שאליס, משיח-טרוימען אין ל"ס דראמאטישע פאעמעס, תש"ח; ש. ניגער, ה. ל. תשי"א; ב. ריווקי, ה. ל. 1955; א. גרינבערג, צענטראלע מאַטיון און גרונטפראבלעמען אין ה. ל. סאטן, 1961; י. ישורין, ה. ל. ביבליאגראפיע (ה. ל.: אויסגעקליבענע שריפטן, 336—348), 1963. מא. ה.

לְיוּיִת, לְשׁוֹן. הלשון הלי, הנמנית עם הענף הדרומי ביותר של הלשונות הפיניות המערביות, לא נש-תמרה כבר לפני מלה"ע II אלא בכפרים מועטים; כיום נתמעטו דובריה בוודאי עוד יותר.

הלה"ל נחלקת לשני ניבים, שאינם נבדלים זה מזה אלא מעט: הניב המערבי או לשון ה-rāndalist ("יושבי החוף") והניב המזרחי או לשון ה-kalà'mied ("הדיי-גים").

הלה"ל נבדלת מכמה בחינות מן הפינית, אך קרובה

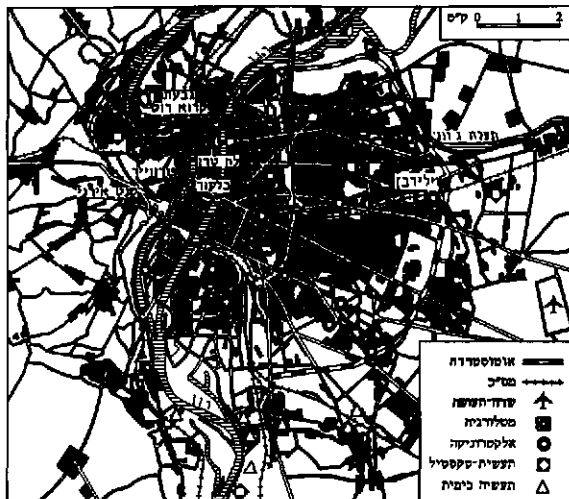

ליון: העיר וספצלי-התעשייה החשובים

חשמל, כבלי חשמל וטלפון (שנתפרסמו בטייבם) ומכשירים אלקטרוניים. התעשייה הכימית, שראשיתה כתעשיית-לחאי לענף המשי (חמרי-צביעה), התפתחה ביותר, וכיום היא השניה בחשיבותה בצרפת, אחרי זו של איזור פאריס; מפעליה הגדולים (ביניהם בתי-זיקוק לנפט) נמצאים בדרום העיר ומחוצה לה — לאורך הרון.

לי היא מטרופולין של איזור נרחב; מלבד היותה מרכז למסחר (מפורסמים הירידים הבינלאומיים המתקיימים בה), לעסקים ולבנקאות, היא גם מרכז רפואי, דתי (מושב ארכי-הגמון) ותרבותי לכל דרום-מזרח צרפת. באוניברסיטת לי, מן החשובות ביותר בצרפת (נוסדה ב-1808), 21,500 תלמי-דים (1967). ביה"ס החטרינארי של לי הוא הראשון בעולם (נוסד ב-1762). בעיר 21 מתיאונים, שהחשובים שבהם: המוזיאון לאמנויות יפות ומוזיאון הטכסטיל.

A. Vachet, *A travers les rues de L.*, 1903; M. Laferrère, *L ville industrielle*, 1960.

היסטוריה. לי נוסדה בידי הרומאים 43 לפסה"ג, על גבעת פוריר, ונקראה לוגדונום. הודות למצבה הגאר-גראפי הנח עשאה הרומאים לצומת הכבישים שסללו בגליה (ע"ע), דבר שהביא להתפתחותה המהירה. אוגוסטוס עשאה לבירת הפרובינציה „גא-ליה לוגדוננסיס“; דרוסוס (ע"ע, עמ' 122/3) בנה בה מזבח לאוגוסטוס ולרומי, שהפך למרכז הפולחן הקיסרי בפרובינציה; בימי טיבריוס קיסר היתה בלי המטבעה הקיסרית, והקיסר קלודיוס (ע"ע), שנולד בלי, העניק לעיר זכויות „איטלקיות“ וקראה על שמו. לי עמדה בראש ערי גאליה והיתה המרכז המסחרי הגדול ביותר בחלק המ-ערבי של הקיסרות. במלחמתו ביריבו אל-בינוס ב-197, בוז ספטימיוס סן רוס (ע"ע) את לי ושרפה, והעיר ירדה מגדולתה.

ב-470 נהיתה לי לבירת ממלכת הבור-גונדים (ע"ע בורגונדיה, עמ' 964), עד שנכבשה ב-534 בידי הפראנקים. בחלוקתה של הקיסרות הקארולינגית בחוזה ורדן (843) נפלה לי בחלקו של לוטר I (ע"ע)

ליון (Lyon), עיר במזרח צרפת המרכזית, בירת מחוז רון (Rhône); השלישית בגדלה בצרפת (528,500 תוש' [1967]) ומרכז לאגד-הערים השני בחשיבותו אחרי פאריס (כ-60 פרברים, 886,000 תוש') — מרכז תעשייה, מסחר ומנהל, לצומת התחבורה החשוב במזרח צרפת.

לי שוכנת במפגש עמקי הנהרות סון ורון (ע"ע), המש-מים עוד מימי קדם עורקי תעבורה חשובים בין חופי הים-התיכון לבין מרכז וצפון-מערב אירופה. כאן נפגשות דרכי-לחב חשובות, המוליכות מפאריס ומעמק הלוזאר, במערב, לשוויץ ולאיטליה, במזרח. בשל יתרונות מיקומה הפכה לי לצומת של מס'ב, של כבישים ראשיים ושל נתיבי-מים פני-מיים. בקרבתה נמל-התעופה ברון, הראשון שהוקם בצרפת. ללי 3 נמלי נהר; היא קשורה דרך הסון ומערכת תעלות אל אגני הסן, הלוזאר והרין וכן מתנהלת תנועת מטענים ניכרת על הרון.

העיר יושבת בשטח המישורי של עמק הנהרות, ועל מר-דות הגבעות שממזרח וממערב, מרכזה נמצא בגובה 160 מ' מעל פני הים, וכמה מפרבריה מגיעים לגובה 280 מ'. בגבעת פוריר, על הגדה הימנית של הסון, נמצאו שרידי מבנים רומיים, ביניהם תיאטרון ומוביל-מים. בראש גבעה זו, הנש-קפת על העיר, עומדת הבאסיליקה החדשה (1894): נוטר-דאם דה פורווייר. לרגלי הגבעה נמצאת לי הישנה, שבה נשתיירו בתים רבים מסוף י"ב ומתקופת הרנסאנס, המרוכ-זים סביב הקתדראלה של סן ז'אן (מהמאות 12—15). בין שני הנהרות נמצאת גבעת קרוז רוס, ולרגליה ניפר דה טרן המוקפת בניינים נאים מהמאה ה-17, בהם בית העיריה, וכן רובע בלקור המפורסם בבתי-מגורים הדורים מהמאה ה-18. ממזרח לרון מתפשטים איזורי מסחר ותעשייה ורבעיה-מגר-רים החדשים של לי. שם גם פרבריה העיקריים, שהגדול ביניהם הוא וילרבאן (105,000 תוש').

לי חשובה בעיקר כעיר-תעשייה, מאז המאה ה-15 היתה מרכז תעשיית המשי; המפעלים, שעברו אל מחוץ לעיר, משתמשים כיום כמעט רק בסיבים מלאכותיים, תעשיית המתכת החשובה מרוכזת בעיר גוסה ומייצרת ברזל יציקה, לוחות ברזל וחטי מתכת, תעשיית המכוונות עוסקת בייצור טראקטורים, משאיות, קטרים, קרונות, מנועים, מפשירי



ליון: מראה העיר מעל נבעת פורווייר, בקרבת התמונה — הסון, במרכזה — הרון

ליזנס, Jan Lievens — (1607, ליזון — 1674, אמסטר-דאם), צייר חרט הולנדי. לי למד בליזון ובאמסטרדאם ואח"כ באנגליה. הוא בילה זמן-מה בחוגם של דיגנטי-בן-אואר באנטוורפן ולבסוף נשתקע באמסטרדאם (1644). בשבתו בליזון היה ידידו הקרוב של רמבראנט. הושפע מסיגנטו ובחר בנושאים דומים. אולם סיגנטו נשתנה לאחר תקופת אנטוורפן, צבעיו נתבהרה, והוא התאים עצמו לסיגנון הברוק הפללי הפלאמי-צרפתי, ללא אינדיבידואליות בולטת. נושאי הם מיתולוגיים, היסטוריים, דתיים, שאובים בחלקם מן התנ"ך («שמשון חלילה», «קרנן אבוהם») ומהברית החדשה. לי הירבה לצייר פורטרטים, ציורי-דאנר וציורי נוף.

H. Schneider, *J. L.*, 1932; J. Leymarie, *Dutch Painting*, 1956.

ליזון פול (Liverpool), עיר-נמל במערב-אנגליה, במחוז לנקשייר (ע"ע), על הגדה הצפונית של שפך המרזי; 712,000 תושב (1966). לי היא מרכזו של אגד-הערים מרזי-סייד — שטח עירוני רצוף, המשתרע על כ-400 קמ"ר משני עברי השפך, ובו 1,373,000 תושב (1966).

נראה, שמקור שמה של העיר הוא במפרץ ליזר הקטן והסגור, ששימש כמעגן מוגן לעיר של יה"ב ריבש בין השנים 1709—1715. במקומו נמצא כעת חלק ממרכז העיר. ב-1207 העניק המלך ג'ון ללי מעמד של עיר. נמל-לי סבל במשך תקופה ארוכה מתחרות עם נמל-צ'סטר על נהר די, ויותר מאוחר — עם נמל בריסטול (ע"ע). תהליך סתימת אפיקו של נהר די הביא במאה ה-15 לריפוח הסחר עם איר-לאנד בלי. גידולה של העיר, החל מהמחצית השנייה של המאה ה-17, קשור בהתפשטותה הקולוניאלית של אנגליה, ובהתפתחות הסחר הימי — בעיקר זה של האוקיינוס האטלנטי. במאה ה-18 נבנו בלי מעגנים אחרים — הראשון ב-1715 — לאורך חלקו הצר של שפך המרזי. נפתחו נתיבי מים חדשים לתנועת סירות וספינות: המרזי ונהרות נוספים הוכשרו לשיט, נכרו תעלות, שהגדולה שבהן — תעלת ליזל-לי — היחידה שנכנסה לעיר עצמה, הושלמה רק ב-1816. במאה ה-19 גדלה לי במהירות, בד בבד עם התיעוש הנמרץ של לנקשייר וריזינגה-מערבית שבליזוקשייר (ע"ע). כבר בראשית המאה (1801) עברה אוכלוסייתה של לי, בת 78,000 תושב, את זו של בריסטול בכמה אלפי נפש. העיר הפכה לצומת מס"ב; הקו החשוב אל מנצ'סטר (ע"ע) הושלם לם כבר ב-1830. קודים רבים נמשכו עד לרציפי-הנמל, שהתרחבו והגיעו לאורך של כ-11 ק"מ. עד 1858 נבנו המעגנים והרציפים ע"י עיריית-לי. באותה שנה נוסדה «רשות המעגנים והנמל של מרזי», וזו הקימה רציפים נוספים בקרבת הים הפתוח. התפתחות החבורה יעילה של רכבות וספינות-מעבורת בסביבת לי, משנות ה-40 של המאה ה-19 ואילך, הביאה לפיזור האוכלוסייה התעשייה על-פני שטח עירוני של כ-8 קמ"ר, ובו ישבו ב-1861 כ-270,000 תושב. תהליך התפשטותה של העיר תוך בליעת כפר-הסביבה והפיכתה לפרבריה, נמשך בקצב מהיר ביותר: ב-1931 הגיע שטחה של לי ל-112 קמ"ר, עם אוכלוסייה של 856,000 נפש.

האינטנסיביות הגדלה-החולכת של התיפקודים המסחריים גרמה לדחיקה מתמדת של אוכלוסיית מרכזו העיר לפרברים שבסביבתה (ב-1951 נמנו בלי 789,500 תושב). איזורה-מגודים הישן (שבו היתה העיר של יה"ב) הפך למרכז העסקים הראשי בעיר, ובו חנויות, משרדים, מחסנים ושירותים שונים.

אח"כ היתה מרכזה של נסיכות עצמאית שאוחדה ב-918 עם ממלכת בורגונדיה, עד שפוזרה של זו ל"קיסרות הרומאית הקדושה" ב-1032. אולם השליטים האמיתיים של לי היו הארכי-הגמנים שלה, שהיו למעשה נסיכים עצמאיים. ב-1245 וב-1274 נערכו בלי ועידות כנסיה.

בתחילת המאה ה-14 מרדו תושבי לי בארכי-הגמון, וקראו לעזרתו של פיליפ IV מלך צרפת. הלה סיפח את לי ב-1307, וכעבור 13 שנה קמה בלי קמונה (ע"ע). לואי XI עחד את התפתחותה של לי כמרכז לתעשייה ולבנקאות, נתן גושפנקה מלכותית ליירידים שנערכו בה (1467), ומאז באו ליירידים אלה סוחרים מצרפת, מאיטליה ומגרמניה. במאה ה-16 זכתה לי בשיגשוג כלכלי, אוכלוסייתה הגיעה (ב-1550) ל-50,000; היא היתה תכופות מעין בירה זמנית של צרפת, מושב לתצר המלוכה ולממשלה, מוקד של חיי רוח צרים והמרכז לכספים ולמסחר הראשון במעלה בצרפת. אולם בעקבות מלחמות הדת (ע"ע הוגנוטים) ירדה מגדולתה, ובמאות ה-17 וה-18 הכ-בידו המלכים את עולם עליה. בתקופת המהפכה הצרפתית לא הכירה לי בשלטון ה"קובינים והם צרו עליה ולאחר שכבשה (1793) הנהיגו בה שלטון אימים. היא נהרסה בחלקה, אלפים מאזרחיה הוצאו להורג, ושמה הוטב ל-Commune-affranchie («עיר משוחררת»). אחרי נפילת ה"קובינים הוחזר לה שמה, ובימי נאפוליון החלה להתאושש. התנאים הקשים שבהם חיו פועליה גרמו להתקוממות ב-1831, 1834 ו-1845. במחצית השנייה של המאה ה-19 שוב עלתה קרנה של לי, אוכלוסייתה גדלה, והמסחר הפך אותה למרכז תעשייתי גדול. ב-1905—1957 היתה ראש עירייתה אדוארד קריי (ע"ע). בתקופת הכיבוש הגרמני במלח"ע II היה בלי מרכז תנועת ההתנגדות, ורבים מתושביה נהרגו בידי הגרמנים.

A. Kleanclausz, *Histoire de L.*, I-III, 1939—1952, J. Démau, *Histoire de L. et du Lyonnais*, 1951.

ר. לב.

היהודי הראשון הידוע בלי הוא הורדוס אנטיספ (ע"ע) שהוגלה לשם (39). במאה ה-9 העניק הקיסר לואי «החסיד» זכויות לשניים מיהודי לי (825). ההגמונים אגוברד (ע"ע) ואמולו התקיפו את יהודי לי על השפעתם השלילית על משרתייהם הנוצרים. כן אירגנו הספות בבתי-הפנסת והעבירו בכוח ילדים יהודים לשמר. עם כל זאת אישר הקיסר את זכויותיהם של יהודי לי. למרות טבח היהודים ב-1049 ואזירות הפנסיה למנוע קרבה יתרה אל היהודים, התקיימה הקהילה בלי עד הגירוש (1420). במאה ה-16 חיו אנוסים בלי, ביניהם, כנראה, יוסף נשיא (ע"ע). ב-1770 בערך היגרו ללי יהודים מקונסטנץ-ונסן (ליד ארניין) ומאלזאס. בתחילה צורפה לי לקתוליסטוריה של מרסי וב-1857 זכתה למעמד עצמאי. ביה"כ הגדול הראשון ושני בת"ס יסודיים נבנו סמוך ל-1864. ב-1904 היו בלי 1,800 יהודים. תחת ממשלת וישי היתה לי מרכז יהודי חשוב; בה קבעו את מושבם הארגונים היהודיים ומוסדות התמיכה בפליטים, ואוכלוסייתה היהודית גדלה עד למעלה מ-7,000. הגירת יהודי צפון-אפריקה העלתה את מספרם ל-20,000 (1967).

E. Dreyfus - L. Marx, *Autour des Juifs de L. et alentour*, 1958; B. Blumenkranz, *Juifs et chrétiens dans le monde occidental (430—1096)*, 1960; *The World History of the Jewish People*, II. *The Dark Ages*, index: s.v., 1966.

ליזנהוק, אנטונין, ע"ע לאובנהוק, אנטונין.

וכן נוסדו בתי-ספר עבריים, ב-1842. ב-1838 התפלגה הקהילה, ונוסדה עדה שניה. לקראת סוף המאה ה-19 בא ללי זרם ניכר של יהודים מרוסיה ופולניה. קהילה ספרדית קטנה של יהודים מן הלוונט התקיימה מ-1892 עד 1914. יהדות לי היתה הראשונה באנגליה בעבודת רפורמה חברתית, בהקימה את החברה „למען עזרה יותר יעילה לנר-דדים העניים“. ב-1962 מנתה האוכלוסייה היהודית בלי כ-7,500 נפש, וקיימים בה כתיסר בתי-כנסת.

B. L. Benas, *Records of the Jews in L.* (Transactions of the Historic Society of Lancashire and Cheshire, LI [N. S. XV]), 1899, id., *The Evolution of Literary Efforts in L. Jewry* (Jewish Chronicle, No. 1965), 1906; L. Wolf, *The History and Genealogy of the Jewish Families of Yates and Samuel of L.*, 1901; B. B. Benas, *Later Records of the Jews in L.* (Transactions of the Historic Society of Lancashire and Cheshire, XLIII), 1929; id., *A Survey of the Jewish Institutional History of L and District* (Transactions of the Jewish Historical Society of England, XVII), 1953; Ph. Ettlinger, "Hope Place" in *L. Jewry*, 1930.

ליורפול, רוברט בנקס ג'נקינסון, רוזן — Robert Banks Jenkinson, Earl of Liverpool — (1770—1828), מדינאי בריטי. אביו היה מנהיג סיעת „ידידי המלך“

בפארלמנט (ע"ע ג'ורג' III, עמ' 466), ושר בממשלות שונות. לי נבחר לפארלא-מנט בהיותו בן 20, וב-1801—1804 היה שר החוץ. בתפקידו זה חתם על שלום אמין עם נאפוליון (1802). ב-1804—1807 היה שר הפנים, וב-1809—1812 שר המושבות. כשר נרצח ראש הממשלה, ספנסר פרסיוול, ב-1812, הוצע ללי להיות ראש הממשלה, והוא נענה להצעה רק כשנתברר לו שאחרת תתפלג המפלגה הטורית; גם אח"כ קיווה למצוא איש מתאים לתפקיד זה כדי שהוא יוכל לפרוש ממנו. למעשה היה לי ראש ממשלה 15 שנה. הוא הצליח בכך אעפ"י שבממשלתו היו אישים מבריקים יותר, כגון קנינג וקסלרי (ע' ערכיהם), שהאפילו על לי „הארכ-בינותי“, כדברי דישראלי. אין לראות בלי אחראי עיקרי למדיניות-הפנים של ממשלתו, שהיתה ראקציונית. או למדי-ניות-החוץ שלה, שהתבטאה בהסתייגות מה„ברית הקדושה“ (ע"ע). לי הצטיין ביישור ההדורים במפלגתו המשועתת, וכן ייצב את המטבע ותיקן את המנהל במדינה ובכנסייה האנגליקנית.

W. R. Brock, *Lord L. and Liberal Toryism, 1820 to 1827*, 1941.

ליוש — Lajos — שמש של שנים ממלכי הונגריה. (1) לי I „הגדול“ (1326—1382; מלך מ-1342). היה בנו של קארול רוברט I (שארל רובר I) מבית אגוז (ע"ע הונגריה, עמ' 851/2).

במלחמותיו הרבות העלה לי את הונגריה לדרגת מעצמה אירופית אדירה. עיקר עניינו היה באיטליה שבה לחם בוונציה כדי להשתלט על החוף האדריאטי. ובנאפולי, שבה לחם במלכה ג'ובאנה I שרצחה את אחיו אנדרה, בעלה הראשון. הוא כבש את נאפולי (1347—1350), דבר שגרם לקרע בינו לבין האפיפיור, שתמך בג'ובאנה. שלוש פעמים

תהליך זה זורז בעת שיקום העיר, שנפגעה קשה במלח"ע II. בחלק זה של העיר קיימים עדיין בתים עתיקים רבים, ובניהם: אולם סנט ג'ורג' (1854), הספרייה והמוזיאון ע"ש בראון (1860), הגלריה לאמנות ע"ש חקר (1876) ובנייני העיריה (1883). איזורי-מגורים מהמאה ה-20 ופארקים נמצאים בשולי העיר.

בלי אתיברסיטה ובה כ-6,800 תלמידים (1967).

בנמל-לי, השני בגודלו באנגליה — אחרי נמל-לונדון, עוברים מדי שנה כ-32,000 כלי-שיט וכ-23 מיליון טון מטע-נים, בכלל זה חלק ניכר מיבואה של אנגליה (כ-15 מיליון טון), בעיקר דלק, פותנה (המיועדת לתעשיית-הפזתה של לנקשיר), צמר, עצים, עורות ועוד. הרציפים המעגנים נמש-כים לאורך כ-15 ק"מ על גדות שפכו הרחב (עד כ-3.5 ק"מ) של המרזי. ב-1927 הושלמה בנייתו של מעגן לאניות גדולות מאד. הנמל ושירותיו הם מקור-התעסוקה העיקרי של לי. לאורך הרציפים נמצאים מחסנים גדולים ומפעלי-תעשייה, המעבדים המרייגלם ליבוא וליצוא, בהם בתי-זיקוק לנפט, לסוכר ועוד. כן עוסקים בבדק ספינות ובתיקון. ריכוזים תעשייתיים מגוונים, שראשיתם עוד במאה ה-19, נמצאים גם בשוליים המזרחיים והצפוניים של העיר, וכוללים: בחר

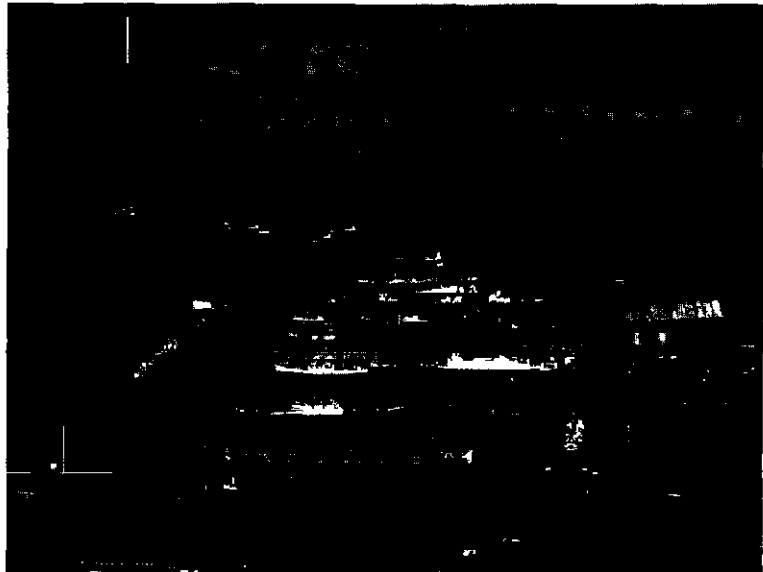

נמל-ליורפול — מראה מן האוויר

לייצור מזונות, סבון, מוצרי מתכת, מכתות, ציוד תעשייתי, מכשירי-חשמל, צמג, פלאסטיקה, נייר, טפסטיל, עץ, עוד ועוד.

D. C. Jones (ed.), *Social Survey of Merseyside*, I-III, 1934; J. E. Allison, *The Mersey Estuary*, 1949, W. Smith (ed.), *Scientific Survey of Merseyside*, 1953; G. Chandler, *L., 1957*, id., *L. Shipping*, 1960; T. W. Freeman, *The Contributions of Great Britain* (Chapter IV), 1959; P. Burford (ed.), *A Guide to Merseyside*, 1961.

ת.ו.פ.

יהודים החלו להתיישב בלי באמצע המאה ה-18, והקהילה אורגנה, כנראה, באותו זמן. ב-1775 מסופר על יחסים נוחים בין היהודים לבין שכניהם. מה שמכונה עתה בשם הקהילה העברית הישנה אורגן מחדש ב-1780, אולם אז היתה קטנה ורק ב-1799 נקבעו תקנותיה תרכש בית-עלמין. ב-1874 הוקם ביהכ"ץ הנוכחי. בראשית המאה ה-19 פעל בלי הדרשן טוביה גודמן, הראשון באנגליה שדרש בלשון-המדינה. אגודה פילנתרופית, שעודנה משגשגת, נוסדה ב-1811.



ליו שאו־צ'י

הצטרף ל' ב 1921 למפלגה הקומוניסטית הסינית, שנוסדה ביר ליו בשאנגהאי. ב 1922 חזר לסיין ופעל כמארגן פועלים מטעם המפלגה, וב 1927 נבחר לוועד המרכזי שלה. בחמש השנים הבאות פעל ל' כסוכן קומוניסטי במחתרת בשטחים עירוניים. בשנים 1932-1934 התרכזו פערים מרכזי סין ונבחר לחבר הלשכה המדינית של המפלגה. ב 1934 כשהחל "המסע הארוך" של הקומוניסטים צפונה, בעת נסיגתם מפני צ'יאנג קאי-שק, לא השתתף ל' בו, אלא נשאר בשטחים שבשלטון הלאומנים וניהל את הפעילות המחתרתית שם, ולאחר מכן בחלקי המדינה הכבושים בידי היפאנים, עד 1942. אותה שעה כבר הכיר בו מאו טסה-טונג כמזכיר לבעיות אירגוניות ודוקטרינאיות. נאמו על הנושא, כיצד להיות קומוניסט טוב" (1939), הפך לעלון מפלגה קלאסי. פעילותו של ל' בחוגי האינטלקטואלים הפרולטאריים בשטחים העירוניים שבצפון מזרח סין השלימה את פעילותו והצלחתו של מאו בקרב האיכרים בשטחים בצפון-מערבה, ושני המנהיגים עבדו תוך הארמוניה מלאה, אחרי הנצחון הקומוניסטי ב 1949 היה ל' סגן יריר (נשיא) הרפובליקה העממית. ב 1959 התפטר מאו מתפקיד היריר, ו' בא במקומו, ונדמה היה שמאו בחר בו גם ליורשו בתור מנהיג המפלגה, אולם ב 1966 גברה התנועה למהפכת תרבות, והמשמורת האדמיניסטרטיבית הוקיעו את ל' כראש המתנגדים לדעותיו של מאו. כלפי חוץ שמר ל' עדיין על משרתו כיריר הרפובליקה, אולם הוא לא הופיע עוד בפומבי בארצות ממלכתיים, ושופרות המפלגה הרשמיים ריכזו כלפיו את התקפותיהם. הפוטנציאל ריות האישית של ל' בחוגי המפלגה עשתה אותו למתנגד רבי-כוח לאנשי מאו, אך בשלהי 1968 הודח.

H. L. Boorman, *L. S.-C., A Political Profile* (China Quarterly, X), 1962.

ז. ש.

ליין (Liège; פלמית — לויק [Luik]; גרמ' — לייטך [Lüttich]), עיר במזרח בלגיה, בירת מחוז ל' (3,880 קמ"ר; כ 1 מיליון תושב). בעיר 155,000 תושב (1966 [בל' רבה: 452,000 תושב]).

העיר יושבת בעמק הנהר מן (ע"ע), במקום איחוד עם יובלו אורת, ומשמשת צומת-תחבורה חשובה בבלגיה המזרחית ובאירופה המערבית. כאן עוברים עורקי-התחבורה העיקריים מנמלי בלגיה וממרכזי-תעשיית אל איזורי-התעשייה החשובים של גרמניה המערבית, צפון-צרפת ומזרח הולנד. הנמל שעל נהר מן כשר לשיט סירות ואניות קטנות, ותעלת-אלברט מחברת את ל' עם אנטוורפן. סביבתה עשירה במרבצי-יפחם ובפוטנציאל הידרו-אלקטרי גדול, והתפתחה בה תעשייה גדולה של ברזל ופלדה, מתכות אל-ברליות, מכותות, ציוד תעשייתי, כל-ירכב, נשק, מכשירי חשמל, כימיקלים, מצרי-חריטה, וכוכית ותעשיות נוספות. כשליש מתושביה מתפרנס על התעשייה המכרות, בל' אוניברסיטה (נוסדה ב 1817; 5,500 תלמידים), בתי-ספר טכניים גבוהים, מעבדות ומכוני-מחקר, הקשורים בתעשייתיה

לחם ל' בוונציה, חו נאלצה ב 1381 לוותר על חלק משטחיה בדאלמאטיה לטובת הונגריה (ע"ע ונציה, עמ' 425). בעל בריתה של ונציה במאבק עם ל' היה סטפן דושאן, מלך סרביה, שנעזר בקרואטים, ואילו ל' נעזר בבוסנים. ל' עזר לדרוה, קוזימי' III (ע"ע) מלך פולניה במלחמתו תיו בבוהמיה ובליטאיה. קאזימי' בחר בל' ליורשו, וב 1370 הוכתר ל' למלך פולניה כלודוויק I. האיחוד האישי בין הונגריה לבין פולניה התקיים רק בימי ל' — ב 1377 הדף ל' את התורכים, שהופיעו לראשונה בגבולות הונגריה. בתקופת מלכותו של ל' התבסס הפאודליזם בהונגריה. ל' תמך בסופרים ובאמנים ויצר היתה מופת לאבירות נוסח צרפת. הוא יסד את האוניברסיטה הראשונה בהונגריה בעיר פץ' (1376), ותמך בערים. זכרו של ל' נשתמר באגדות רבות והוא שימש נושא לסופרים בדורות הבאים. בתחילת מלכותו התייחס ל' ליהודים בסובלנות, אך במרוצת הזמן גבר להטו הנוצרי והוא אמר להעביר את היהודים על דתם. כשלונו במשימה זו הניע אותו לגרש את היהודים (1360) — הגרוש הכללי הראשון של יהודי הונגריה. אולם כעבור 5 שנים התיר ל' ליהודים לשוב לארצו, כיוון שהזדקק לכספם. בשזבם יצר ל' את משרת "שופט היהודים", שהיה לא-יהודי ונבחר מקרב אנשי החצר (ע"ע הונגריה, עמ' 863).

D. Dercsényi, *Nagy L. Kora*, 1941; E. Molnár, *A Magyar társadalom története az Arpádkortól Mohácsig*, 1949; S. Scheiber, *Adatok a magyar zsidóság középkori történetéhez* (Monumenta Hungariae Judaica, IX), 1966

(2) ל' II (1506-1526; מלך 1516), היה בנו של ולאדיסלאו (לאסלו), מלך הונגריה ובוהמיה מבית יגילו (ע"ע). בעלותו למלוכה היה ל' בן 10, והשלטון היה בידי אפוטרופסיו ומחנכיו, ששויתותם הגבירה את הקשיים הכספיים של המדינה. ב 1521 הוכרזו של' הגיע לפרקו, אך הוא נכשל במאמציו להתגבר על קשייה הכספיים של ארצו ועל הריב המתמיד בין האצולה הגבוהה לבין האצולה הבינונית. האנארכיה הפאודלית, שהחלה בימי אביו, גברה בימיו והחשיה את תהליך ההתפוררות של הונגריה, ואילו בוהמיה, שגם בה מלך ל', הפכה למעשה לרפובליקה אריסטוקרטית שבה שלט זדניק לב מרז'מיטאל, ראש עיריית פראג. בהונגריה מילא תפקיד חשוב היהודי המומר אימרה סרנצ'ש (ע"ע), שהיה זמן מה סגן שר-האוצר. סכנת פלישה תורכית איימה על הונגריה מ 1521, אולם גם מול סכנה זו לא התלכדה הארץ. כשפלו התורכים ב 1526 יצא ל' נגדם בראש צבא קטן בהרבה משלהם, וצבאו נעדר משמעת בגלל תכני האצולה. בקרב המכריע במז'האץ' (29.8.1526) הוכה הצבא ההונגארי כליל, ול' טבע במנוסתו מהקרב. על היהודים בתקופת מלכותו — ע"ע הונגריה, עמ' 864.

J. Fögel, *H. L. udvartartása*, 1917; J. Gyalóky, *A Mohácsi csata* (Mohácsi emlékkönyv, 193-276), 1926, E. Molnár, *A Magyar társadalom története az Arpádkortól Mohácsig*, 1949

יה. מ.

ליו שאו־צ'י — Liu Shao-ch'i — (נר ב 1900), מדינאי סיני. ל' נולד למשפחת איכרים אמידה בחבל הונאן, הצטרף לליגת הנוער הסוציאליסטי שהוקמה בחסותו של הקומוניסטרן בשאנגהאי ב 1920, ונשלח לאחר מכן מטעם הקומוניסטרן להשתלמות בברית-המועצות. בהיותו במוסקוה,

במלה"ע II (מאי 1940) נכבשה לי למרות הביצורים החזקים שהשתרעו סביבה (תמ' ע"ע בלגיה, עמ' 2—741).

G. Kurth, *La Cité de L. au moyen âge*, I-III, 1910; A. de Schrijver, *La Bataille de L.*, 1922; T. Gobert, *L. à travers les âges*, I-VI, 1924-9; P. Lecouturier, *L. étude de géographie urbaine*, 1930; P. Harsin, *La Révolution liégeoise de 1789*, 1954.

מ. בר.

עד לכינון עצמאות בלגיה (1831) לא היתה קהילה יהודית בלי, וישבו בה יחידים בלבד ועוברי-אורח. ב1314 אסר ההגמון של לי על יהודי העיר וזי (Huy), שנכללה בתחום סמכותו, להלוות ברבית. ב1798 חייבו הנסיכים ההגמנים של לי את היהודים שנכנסו רגלי ללי בתשלום מס. מ1831 החלו מגיעים אליה יהודים מהולנד, גרמניה ולורן, ובמאה ה20 גם מאירופה המזרחית. ב1939 מנתה הקהילה 2,000 נפשות; רובם אבדו במלחמה, וכיום נמצאים בלי כ900 יהודים.

W. Bok, *Aspects de la communauté juive de L.*, 1959.

ליז'נג, הנס — Hans Leisegang — בלנקנבורג

— 1951, ברלין), פילוסוף גרמני. המשטר הנאצי העמידו לרין (1934) ב"עוק" השקפות ורעות שנגדו את רוח המשטר וב1937 נשללה ממנו הרשות ללמד באוניברסיטאות. עד לסיום מלה"ע II מצא מחייתו כטכנאי תעשייה. ב1945 נתקבל חזרה כפרופסור מן המניין בינה, אבל התקשה להסתגל להלכות המשטר המזרח-גרמני העדיף ללמד באוניבר-סיטה של ברלין. שיטתו הפילוסופית של לי מתמצית בספר העיקרי *Denkformen* ("צורות החשיבה"), 1928. היא מט-עימה כי אין תורת הגיון אחת ויחידה אלא לכל דרך מחשבה יש טעון הגיוני מיוחד לה. גם המניעים הרעיוניים המביאים אדם לבחירת דרך מחשבה, שונים מן הצידוק ההגיוני העושה את ההסבר — השיטה — למתקבלת על הדעת. הטעם לכך הוא בזה שכל מחשבה נצמדת למערכות ענייניות ואובייק-טיביות המשמשות לה כאוריינסאציה לקראת בניית השל-מות השיטתית. אולם מכיון שלכל מערכת עניינית מתאימה "צורת חשיבה" מסוימת (באופן דרכי המחשבה קרוב לי לפנומנולוגיה של הוסרל [ע"ע]) מן הנמנע להגות שיטה פילוסופית אוניברסאלית שתבסס את המציאות כולה על מספר מועט של עקרונות ומשכללים. לי נודע גם כחוקר הפילוסופיה הדת היוונית והשפעתן על הנצרות הקדומה: *Der heilige Geist; das Wesen und Werden der mystisch-intuitiven Erkenntnis in der Philos. u. Reli-gion d. Griechen* ("רוח הקודש; מהותה והתהוותה של ההפרה המיסטית-אינטואיטיבית בפילוסופיה ודת של היוונים"), 1919; בין ספריו האחרים שעסקו בחשיבה הדתית ובתולדותיה ידועים ביותר: *Die Gnosis* (גנוסיס), 1955; *Religionsphilosophie der Gegenwart* ("פילוסופיה הדת של ההווה"), 1930.

E. Unger, *Deutsche Philosophie des letzten Jahrzehnts*, 1932; H. Meyer, *Gesch. d. abendlandischen Weltanschauung*, V, 1949.

א. גר.

ליזוויים (Lysozyme), אֶנְזִימ (ע"ע) שמורז את פירוק המוקופוליסקריד-קומפלקס, המקנה יציבות מכאנית לדופן חיידקים. הלי מפרק את הקשר הגליקוזידי β 1—4 בין N-אָסְטִיל גלוקוזאמין לבין N-אָסְטִיל חומצה מוראמית (ומשום



1911: מראה חלקי של העיר; בסרכו — הנהר סז

העיקריות, וביניהם — המרצו הלאומי למחקר מטאלורגי המכוון הלאומי לתעשיית-הסחם. כן נמצאים בעיר בתי-ספר לאמנות וקונסרוואטוריון מלכותי למוסיקה (1887).

בעיר העתיקה, היושבת בעברו השמאלי של הנהר, בניינים מסוף יה"ב וראשית העת החדשה, בהם קאת-דראלה "סן פול" שבבנינה הוחל במאה ה10, בתי המשפט (בארמון שליטי העיר לשעבר, שהוקם בשנת 1000 ובנה מחדש במאה ה16), הבית העירייה, תושבי העיר קאתולים דוברי צרפתית (ואלונים). לי נחשבת לאחד המעוזים העיקריים של דוברי הצרפתית ושל תנועת הפועלים בבלגיה.

היסטוריה. ישוב קטן היה במקום למן המאות הרא-שונות לספירה. מראשית המאה ה8 היה ההגמון של לי גם שליט העיר וסביבתה. מדינתו הקיפה בראשית המאה ה11 חלק גדול מדרום בלגיה (של ימינו) וממזרחה. בתחומים רח-בים אלה (בשניונים קלים) התקיימה מדינת ההגמון של לי עד סוף המאה ה18. ובמאות ה11—15 היתה לי אחת הערים הח-שובות בארצות השפלה. דברי ימיה של לי מסוף המאה ה11 ועד ראשית המאה ה18 מצטיינים במאבקים ממושכים של האזרחים עם שלטתו הרודני של ההגמון. תושבי לי, שתבעו לעצמם חריות אזרחיות חלק בשלטון, אף הצליחו כמה פעמים להשתלט על העיר אלא שהובסו מיד שליטי הנסי-כיות השכנות שחשולעזרת ההגמון. במחצית השניה של המאה ה15 הותקפה לי ואף נהרסה בידי דוכסי בורגונדיה, שליטי ארצות-השפלה. מדינת ההגמון של לי בטלה, למעשה, ב1792. משנכבשה בידי צבאות צרפת, בשנים 1794—1815 היתה חלק מצרפת, ובשנים 1815—1830 צורפה לממלכת הולאנד על פי החלטת קונגרס וינה. מאז כינונה של בלגיה העצמאית (1831) נכללת לי בתחומיה. במלה"ע I נועדה מערכת הבי-צורים הגדולה של לי למנוע או לעכב את פלישת הגרמנים לבלגיה ולצרפת. כאן התנהלה אחת המערכות הקשות במל-חמה זו והעיר נפלה ב7 באוגוסט 1914 (ע"ע מלה"ע I).

איג X במחוז אַנגוֹלֶם (ע"ע) ע"י נישואיו עם איזבלה, אלמנת ג'ון (ע"ע) מלך אנגליה ואם הנרי III. ארכעזה מבני איג X הצטרפו לאחיהם התורג מלך אנגליה, עוררו את איבתו של סימון דה מונפור (ע"ע) והיו במידת-מה אחראים למשבר החוקתי באנגליה ב-1258 (ע"ע ממלכה מאחדת, היסטוריה). אחרון אדוני ל' מת ב-1308, והכתר הצרפתי ירש את מחוזות לה-מארש ואנגולם. ענפים צעירים יותר של המשפחה שלטו במאה ה-13 במחוז אי, בשטרלו, וובאן, סוביס, פרטנה ז'אר-נאק וקוניק.

בני ל' הקימו מנזרים בל', בקואה ובבוננו. מראשית מסעיה-הצלב היה כל אחד מראשי המשפחה צלבן. ב-1163 יצא איג VIII מל' לא"י, אך שנה אח"כ נפל בשבי בידי שליט סוריה נור-אל-דין בעת פיבושו של מבצר חארם. בנו ז'ורז' השתתף במסע הצלב השלישי לצידו של ריצ'ארד לב-הארץ מלך אנגליה. בן אחר, גי (ע"ע ליזונין, גי דה), נהיה למלך ירושלים ואח"כ למלך קפריסין, ובן שלישי, אימרי, ירש את גי (ע"ע אמלריק II). במות אימרי ב-1205 נפרדו מלכויות ירושלים וקפריסין. מלכי קפריסין מבית ל' שלטו באי עד המאה ה-15. איג III מלך קפריסין (1267—1284) כתה החל ב-1269 גם בתואר „מלך ירושלים”, ואחרי נפילתה של עכו בידי המוסלמים ב-1291 ייצגו בני ל' את המלוכה הצלבנית בגלות. ב-1342—1375 מלכו בני ל' גם ב„ארמניה הקטנה” היא קיליקיה (ע"ע ארמניה, עמ' 989) עד לכיבושה של ארץ זו בידי הממלוכים.

L. de Mas Latrie, *Histoire de l'île de Chypre sous le règne des princes de la Maison de L.*, I-II, 1852—1861; P. Boussonnade, *Histoire de Poutou*, 1915; G. F. Hill, *A History of Cyprus*, II-III, 1948, H. S. Snellgrove, *The L. in England*, 1950; S. Painter, *Feudalism and Liberty*, 41—89, 1961.

מ.

ליזונין, גי דה — Guy de Lusignan — (מת 1194), מלך מדינת הצלבנים בא"י (1186—1192) ואח"כ שליט קפריסין (1192—1194). גד"ל היה בנו של איג VIII „השחום” רוזן ליזונין (ע"ע) שבפואטו, במערב צרפת. אחיו, אימרי (ע"ע אמלריק II) נהיה בסוף ימיו של אמלריק I לקניטאבל של הממלכה, כל"ל למפקד הצבא, ולמעשה לאיש החשוב ביותר במדינת הצלבנים. ביזמתו נשא גד"ל לאשה את סיביל, בתו של אמלריק I. במות בלדוין V (ע"ע, עמ' 798) בנה של סיביל מנישואים קודמים, נהיה גד"ל למלך המדינה הצלבנית (1186). עלייתו של גד"ל למלוכה נת-אפשרה בעיקר בגלל תמיכתו של מפקד מסדר הטמפלרים (ע"ע), מול התנגדות מצד רמון III מטריפולי-טבריה, שנת-מך בידי רבים מהאצילים.

שלטונו של גד"ל היה רוטף, ורמון, וכן רגו (ע"ע) משטין, שליט עבה"י, לא הכירו למעשה כמרותו. אולם כשפלש צלאח-אל-דין (ע"ע) לגליל התלכדו גם הם למלחמה במוסלמים תחת דגלו של גד"ל. גד"ל החליט לצאת למערכה נגד צלאח-אל-דין — בניגוד לתכניתו של רמון שאושרה לפני-כן, ושלפיה צריך היה להמנע מקרב. התוצאה היתה המפלה בקרב חטיין (4.7.1187), שבה נשמד צבא הצלבנים וגד"ל נשבה.

צלאח-אל-דין שיחרר ב-1188 את גד"ל, והלה עבר לצור, מעוזם האחרון של הצלבנים שלא נכבש בזכותו של קוזאד ממונטרה. אלא שקוזאד לא רצה להכיר בגד"ל כבמלך. ריצ'ארד „לב הארי”, מנהיג מסע הצלב השלישי, שהקים

כך קודי גם בשם: מוראמירזה) המהווים יחד את הפולטי-כריד של הקומפלנס. בהפעלתו של הל' בתמיסה איזוטנית על חידקים גרם-חיוביים, בהם מהווה המוקר-קומפלנס את רוב חומר הדופן, מתקבלים פרוטופלסטים של החידקים. בתנאים מיוחדים מסוגל הל' לגרום גם פירוק חלקי של חיד-קים גרם-שליליים.

הל' נתגלה ב-1922 על-ידי פלמינג (ע"ע). מגלה הפניצ'י-לין (ע"ע), כאשר טפטף ריראף על תרבות חידקים וגילה להפתעתו כי החידקים נמסו. הוא מצא כי טעולה זו מבוססת על מציאותו של אָנוֹים ברי-האף, וכינה אותו בשם ליזוניים (אָנוֹים ממש). הל' נתגלה אח"כ ברקמות רבות, בהפרשות בעי"ת, בצמחים, ובעיקר בחלבון הביצה.

הל' הוא האנוים הראשון שמבנהו התלת-ממדי נקבע בשלמות ואשר פעילותו ניתנת להסברה ממבנהו. נוכחותו בדמעות מסייעת אולי להגנת העין מפני זהום ע"י חידקים. המצאות הל' במיצי העכול, ובייחוד עליית רמתו במצבים פתולוגיים שונים, כגון דלקת כיבית של המעי הגס (colitis ulcerativa), הביאה להשערה בדבר קשר סיבתי בין הל' למחלות אלו. הועלתה סברה שהל' ממס את ריר דרכי העכול וכתוצאה מכך נתקפים תאי הצפרי של מערכת העכול ע"י מיצי העכול. בשנים האחרונות הוברר שאין לל' כל חשיבות אטיולוגית לא במחלת הכיב הפפטי של הקיבה והתריסריון (ulcus gastricus; ulcus duodeni) ולא בדלקת כיבית של המעי הגס, ושינויי רמתו בהפרשת דרכי העכול הם תופעה משנית בלבד.

A. White — P. Handler — E. L. Smith, *Principles of Biochemistry*, 1964⁴; H. L. Bockus, *Gastroenterology*, II, 1964⁴; D. C. Phillips, *The Three-Dimensional Structure of an Enzyme Molecule* (Scientific American, 215), 1966 ש. ה. בל.

ליזול (Lysol), שם מסחרי לנחל חטוי בעל צבע חום וריח חריף אפייני. הרכבו: תמיסה מימית המכילה כ-50% קרוזלים ואורתו-הידרוכסי דיסניל, בתוספת סבון להגברת מסיסותם במים. תכנות החטוי שלו נובעות בעיקר משני החמרים הראשונים שהם נגזרות של פֶּנּוֹל (ע"ע). הל' יעיל מן הפנול כחומר חטוי, ורעילותו קטנה יותר. משתמשים בו לחטוי ידיים וכלים, הן בבית והן בבתי-חולים וכן כמרכיב במשחות חטוי. ברפואה הוטריןרית משמש הל' לריסוס בעל-חיים לשם טיפול במחלות עור ולהגנה מפני הדבקות בזיהום. בחקלאות הוא משמש להדברת עשבי-בר.

L. S. Goodman — A. Gilman, *The Pharmacological Basis of Therapeutics*, 1026—1027, 1965⁸.

ליזוניים, ע"ע נוֹנְדְּרִים.

ליזונין (Lusignan), משפחה מפואטו, שהעמידה מבניה רחונים בנחלות שונות בצרפת ומלכים במדינת הצלבנים בא"י, בקפריסין ובקיליקיה. מייסדה של המשפחה היתה, כנראה, איג „הצייד”, ששלט בתחילת המאה ה-10 בל' (בדפרטמנט ון של היום). צאצ-איו הרחיבו את נחלותיהם מכוח טובות-הנאה והפקדים פאר דאליים שרכשו לעצמם, ובתחילת המאה ה-11 בנו את טירות ל' וקואה, וטירות אלו היו להם בסיס להשתלטות על שכניהם. במאות ה-12 וה-13 עלה בידי בני ל' לנצל את התחרות בין מלכי צרפת למלכי אנגליה והם היו המכשול העיקרי להש-לטת מרותם של מלכי צרפת באַקְוִיטַנְיָה (ע"ע) הצפונית. ב-1199 רכש איג IX את מחוז לה-מארש, וב-1220 זכה

גילו פרסל (Purcell) ופאונד (Pound) את הפליטה המאולצת של גלי רדיו בתהליך התהודה המאגנטית הגרעינית. אולם לא הבחינו בחשיבות התהליך ליצירת תנודות מולקולאריות. ב-1954 הציגו גורדון (Gordon), זיגר (Zei-ger) וטאונס את המ' הקוהרנטי הרציף הראשון שהופעל על ידי היפוך אוכלוסיה (ר' להלן) של שתי רמות אנרגיה במולקולות האמוניה. בזוב ופרזחורוב הציגו ב-1955, על יסוד השימוש בחמרים פאראמאגנטיים ליצירת תדירויות מיקרו-גלים, הועלתה ע"י בלומברגן (Bloembergen), ומיד אח"כ מומשה ע"י קבוצת מדענים במעבדות בל באה"ב.

ב-1958 הציגו שולו (Schawlow) וטאונס את הרחבת עקרון פעולת המ' לשם יצירתן הגברתן הקוהרנטית של תדירויות אופטיות וב-1960 קיבל מימן (Maiman) קרינה אופטית מאולצת בגביש אדום (ruby). מיד אחרי-כך הציגו ג'אואן (Javan), בנט (Benett), ואריו (Herriot) את הלי' הרציף ב 1.15μ בהתפרקות של תערובת גאזים, הליזים תר-און. התפתחות נוספת היתה פיתוח ב-1962 של הלי' המבוסס על צומת p-n (ע"ע אלקטרוניקה [כרך מילואים]). פעולת הלי' התגלתה באטומים, מולקולות, נוזלים אורגאניים, גביש-ים אנאורגאניים וחצאי-מוליכים. תחום התדירויות אשר בהן יצרו ל"י, עד ראשית 1968, משתרע מהאולטרה-סגול הקרוב עד האינפרא-אדום הרחוק הגלים התת-מילימטריים. לעומתם מכסה המ' את תחום המיקרו-גלים בעלי תדירות אולטרה-גבוהה ($[100.000-1.000] \text{ Mc/s}$).

עקרונות תאורטיים. אטומים, יונים ומולקולות מתקיימים במספר מצבים עמידים (= "רמות"), אשר לכל אחד מהם מתאימה כמות מוגדרת E של אנרגיה. מעברים בין מצבים עמידים יכולים להתרחש (א) ע"י פליטה או בליעה של קרינה אלקטרו-מאגנטית בתדירות מתאימה; (ב) ע"י מעבר לא-קרינתי של אנרגיה אל מערכת אחרת או ממנה.

התדירות ν של הקרינה הנבלעת או הנפלטת במעבר

קרינתי ניתנת על ידי נוסחת בור, לפיה:

$$(1) \quad h\nu = E_n - E_m$$

כאשר $E_n - E_m$ הוא הבדל האנרגיה בין שני המצבים העמידים (h הוא הקבוע של פלאנק — [ע"ע יחידות פיסיקא-ליות]). בהימצא המערכת בשווי משקל תרמי, תלוי מספר

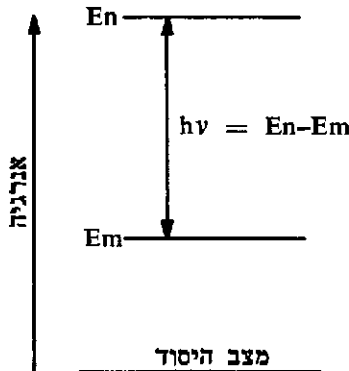

האטומים הממוצע N במצב עמיד מסויים (שהוא "אוכלר-טיית" הרמה המסוימת) בטמפרטורה T, הוא נתון על ידי הנוסחה של בולצמן:

$$(2) \quad \frac{N_n}{g_n} = \frac{N_m}{g_m} \exp\left(\frac{E_n - E_m}{kT}\right)$$

את הממלכה הצלבנית המחודשת בא"י, תמך בגד"ל, ופליפי-אוגיסט מלך צרפת תמך בקונראד. ב-1191 הוסכם שגד"ל יהיה המלך, ובמותו יירש אותו קונראד. קונראד נרצח ב-1192, ושבע אח"כ הודח גד"ל בידי האצולה וקנה באמצע-עות ריצ'ארד את האי קפריסין מידי הטמפלרים. בכך בא האי תחת שלטון בית ליזינגן, עד המאה ה-15.

י. פראוור, תולדות ממלכת הצלבנים בארץ-ישראל, א-ב, תשכ"ג (ר' מסתח).

א. א.

ליזינגן, פִּיר דֶּה — Pierre de Lusignan — 1329—1369

1369), מלך קפריסין (1359—1369), בנו של איג-IV, כבר בחיי אביו יסד פד"ל, שהושפע מהרעיון הצלבני, מסדר אבירים ששאף לגאולת הנפש ולשיחורזר א"י מידי המוסלמים. להטו הצלבני גבר כתוצאה מתעמולתם של נציג האפיפיור במזרח, פייר דה תומאס, ושל תלמידו פיליפ דה מזיאר (Mézières).

זמן קצר אחרי עלותו למלוכה הציג לאו V, מלך ארמניה הקטנה (קיליקיה), שהתורכים המצרים איימו על מלכותה, למסור לפד"ל את נמל גוריוס. פד"ל קיבל את ההצעה (1360) חכה בבסיס לפעולותיו באסיה הקטנה. ב-1361 כבש פד"ל את נמל אדאליה (כיום: אנטאליה, בדרום תור-כיה). ב-1362—1365 סייר פד"ל, בלוויית פיליפ דה מזיאר, באירופה המערבית, כדי להשיג עזרה בכסף, באנשים וב-אניות למסע צלב חדש. מסעותיו באיטליה, בצרפת, באנגליה, בגרמניה ובפולניה הפיחו רוח חדשה ברעיון הצלבני. צי צלבני שהיה מורכב בעיקרו מאניות ונציאניות וקפריסאיות יצא למצרים, כבש את אלכסנדריה ושדדה (אוקטובר 1365), אולם החליט לפנות מיד את העיר מפחד התקפה ממלוכית, נגד דעתו של פד"ל. בכך נסתים למעשה מסע צלב זה. אצילי קפריסין, שחששו שפד"ל יקים משטר מונארכי חזק שיצמצם את זכויותיהם, הסתייגו מתכניותיו הצלבניות הנוספות. פד"ל נרצח בידי אחד מאביריו, ובנו, פיר II, מלך תחתיו.

L. de Mas Latrie, *Histoire de l'île de Chypre sous le règne des princes de la Maison de L.* II, 1852; G. Hill, *A History of Cyprus*, III, 1948; A. S. Atiya, *The Crusade in the Later Middle Ages*, 1965².

ליזינסק, ע"ע לְוִיִּסק.

ליזר ומיזר (Laser/Maser: Light/Microwave Amplification by Stimulated Emission of Radiation —

הגברת קרינת אור — או מיקרו-גלים — על ידי פליטה מאולצת), מתקנים קוואנטי-אלקטרוניים, היוצרים קרינה אלקטרו-מאגנטית קוהרנטית בתחומי המיקרו-גלים התדיר-ריות האופטיות. בניגוד לקרינה הנפלטת ממקורות אור רגילים, יוצר הלי' אלומת אור שאיננה מתפזרת. גלי האנרגיה נפלטים בפס צר מאד של תדירויות ונעים בכיוון זהה, בתדירות שווה ובהתאמה עם הקרינה המעוררת. ללי' שימור-שים רבים במחקרים מגוונים בפיסיקה, בטכניקה, ברפואה ובתעשייה; כן משמש הלי' למטרות צבאיות.

ביסוד פעולת מתקנים אלה מונחים רעיונות מוקדמים של אינשטיין (1917; ע"ע) על אופי תהליכי פליטת האור ובלוי-עתו במקרה של פליטה ובליעה מאולצת ופליטה ספונ-טאנית. רעיון הגברת הפליטה המאולצת הופיע לראשונה באופן בלתי-תלוי, בעבודותיהם של מספר מדענים, ביניהם פבריקנט (Fabrikant), ובר (Weber), טאונס (Townes) וכן בזוב (ע"ע [כרך-מילואים]) ופרזחורוב. סמוך ל-1950

3. היפוך אוכלוסיה במערכת של הרבה רמות (ר' ציור 2). למצבים רבים יש נוסף על קווי פלואורסצנציה חדים גם פסי בליעה רחבים וחזקים.

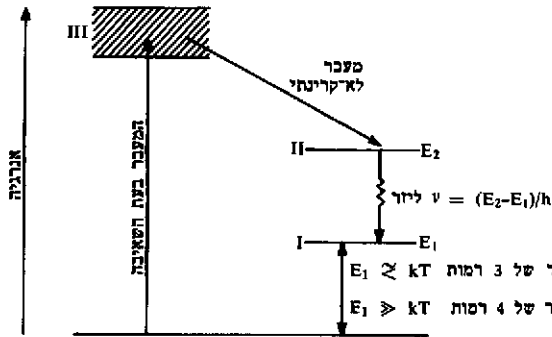

ציור 2

אור פוגע ניתן להישאב לפס הרחב (III) ורובו מעבר, ע"י מעבר לא-קרינתי מהיר, לרמה חרשה מטא-סטאבילית (II). אם השאיבה חזקה דיה, ואם זמני הדעיכה תואמים, ניתן לקבל היפוך אוכלוסיה בין הרמות II ו I. זהו עקרון פעולתו של ל' הרובי (ר' להלן).

אם הרמה I איננה רמת היסוד אלא רמה מעוררת, ניתן לקבל היפוך אוכלוסיה בין הרמה I ורמת היסוד. מערכת כזו היא מערכת ל' של 4 רמות ומצויה למשל ב S_m^{2+} בתוך CaF_2 . בדרך כלל ניתן למצוא רמות מתאימות להיפוך אר-לוסיה ברבים מאטומי קבוצות הברזל, העפרות הנדירות והאקטינידים, כשהם בתוך גבישים אנאורגאניים, ואפילו בזכוכיות מסוימות ובנחלים אורגאניים.

הל' האופטי הגאזי — ל' He-Ne (ציור 3). הרמות המטא-סטאביליות 2^1S , 2^3S של אטומי ההליום $2S$, $3P$ של אטומי הניאון כמעט מתלכדות, בהתאמה. ניתן לעורר כל אחת מרמות אלה בעזרת התפרקות רגילה בתוך הגז. אם ממלאים שפופרת באטומי הליום וניאון כך שהלחץ החלקי של ההליום גדול מזה של הניאון, ניתן לעורר אטומי הליום רבים יותר לרמות גבוהות, הדועכות אל חרמות המטא-סטאביליות שצוינו לעיל. אטומי ההליום מעבירים את האנרגיה שלהם לרמות $2S$ של הניאון על-ידי התנגשויות

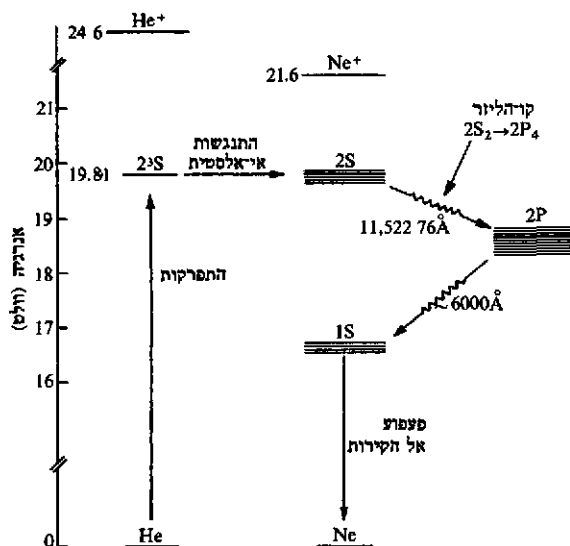

ציור 3. ריאנרסה של רמות האנרגיה של ליזר הליום-ניאון. המעבר בתחום הנראה, 6328 \AA , הוא $3S_2 \rightarrow 2P_4$

g_m ו g_n מודדים את הניחונים — מספרי המצבים העמידים הבלתי-תלויים בעלי אנרגיה שווה, — של הרמות E_m ו E_n (k הוא הקבוע של בולצמן). סטיות מן היחס (2) מהוות מדידה לסטייה משוי משקל תרמי. הקשר בין מקדמי הפליטה A_{nm} ו B_{nm} ומקדם הבליעה B_{mn} שהם ההסתברויות של פליטה ספונטאנית ומאולצת ובליעה מאולצת ניתן ע"י:

$$(3) \quad g_n B_{nm} = g_m B_{mn}$$

$$(4) \quad A_{nm} = \frac{8\pi h \nu^3 n^3}{c^3} B_{nm}$$

כאשר n הוא גורם השבירה של המערכת בשביל התדירות ν — מהירות האור. ההסתברות הכוללת לפליטה תלויה בגודל נוסף U_ν , שהוא צפיפות הקרינה בתדירות ν , והיא שווה ל: $A_{nm} + U_\nu B_{nm}$. אם קרינה בתדירות ν פוגעת במערכת בת שתי רמות — רמת יסוד m ורמה מעוררת n , שאוכלוסיותיהן N_m ו N_n בהתאמה, — היא תיבלע בקצב של $(N_m - N_n) U_\nu B_{nm}$ קוואנטים לשנייה, ואילו $A_{nm} N_m$ קוואנטים יופיעו כקרינה מפוזרת אקראית. קרינה כזו תאבד, איפוא, אנרגיה למערכת ותעצור במקצת את שווי משקלה. הרעיון המונח ביסודם של הל' והמ' הוא להפר את שווי-המשקל של מערכות ולקיים בהן היפוך אוכלוסיות של שתי הרמות, כך שמתקיים $N_m < N_n$. אם הכולל סיות $\Delta N = N_n - N_m$ גדול במידה מספקת, כך שהאנרגיה הקשורה אליו $\Delta N U_\nu B_{nm}$ גדולה מן ההפסדים של המעגל, ניתן לקבל הגברה של הקרינה במקום בליעתה, ואילו הקרינה הספונטאנית תופיע בצורה אקראית ותתבטא כ"רעש". קיימות אפשרויות אחדות לקבלת מערכות שאוכלוסיותיהן "הפוכה":

1. מערכת רגעית של שתי רמות. מפעילים פולס של קרינה על המערכת למשך זמן t , הקצר מומך-הדעיכה האופייני T_1 של התהליך (למשל, זמן החיים של הרמה המעוררת). אם צפיפות האנרגיה של הפולס המעורר בתדירות ν גבוהה למדי, ניתן לאכלס את הרמה המעוררת במידה מספקת, בטרם הספיקה לערוך אל רמת היסוד. במשך הזמן $t < T_1$, ניתן להגביר סינגאל הנכנס בתדירות המתאימה.

2. היפוך אוכלוסיה ע"י הפרדת הרמות. תהי נתונה מערכת אטומית או מולקולארית אשר רמות האנרגיה שלה משתנות בהימצאה בתוך שדה חשמלי או מאגנטי, לפי התלות:

$$E_m = E_m^0 - a_1 E$$

$$E_n = E_n^0 + a_1 E$$

כאשר E_m^0 ו E_n^0 הם רמות האנרגיה בהעדר שדה חיצוני, ו E הוא, למשל, השדה החשמלי. מעבירים אטומים או מולקולות אלה דרך ערשה אלקטרוסטטית (או מאגנטית) הבנויה בצורה שהאטומים ברמה המעוררת E_n ממוקדים לתוך חלל תנודה, ואילו האטומים ברמת היסוד מוסחים אל מחוץ לאלומה, ויש, איפוא, הפרדה מרחבית בין שתי הרמות. קרינה בתדירות המתאימה, שקיימת בתוך חלל התנודה, תאלץ את האטומים או המולקולות המעוררים לחזור לרמת היסוד ולהיפטר מעודף האנרגיה שלהם וע"י כך מושגת הגברה. ע"י היזון חוזר מתאים ניתן לקבל תנודות בחלל התנודה. זהו העקרון של מ' האמנייה ומ' המימן.

מבוטאים בספקטרום התנודות הסיבוביים שלהן, הקירת המבנה הדק, העלידק החוזר האיוטופית של רמות אנרגיה אטומיות. יציבותה הרבה של תדירות הלי מאפשרת ניסויים לבחינת תורת היחסות (ע"ע) הפרטה, כגון הניסויים של מיץלסוף-מורלי וקיפלסוף-גיל.

תכנות המזכורמאטיות העצמה של אור הלי מאפשרת יצירת שדה חשמלי מסדר גדול של 10^8 וולט לסנטימטר בתדירות נתונה. בשדות גבוהים כאלה מתקבלת התנהגות לא-ליניארית של הגדלים הקשורים בחומר שהם תלויים בשדה החשמלי, כגון הקבוע הדיאלקטי של נוזלים ומוצ-קים. בגבישים שאינם בעלי סימטריית-שיקוף מאפשרת עובדה זו יצירתן של תדירויות הרמוניות לתדירות אור הלי. ע"י מיקוד של קרן הלי לתוך נוזלים ומוצקים ניתן לקבל פיזורי רמן (ע"ע) ובריילואן (ע"ע מוצק, מצב) מאולצים, וניתן, איפוא, ליצור פס-צד של תדירויות, הכוללים תחום ספקטראלי רחב, דבר שימושי ביותר בספקטרוסקופיה ובתקשורת. דרכי הפיזור של אור הלי ע"י אלקטרונים, אטומים, מולקולות וע"י אור אחר, סיפקו אף הם נתונים רבים חשובים.

בהיות הלי' הומו' נדנדים ומגברים אטומיים או מולקולא-ריים, הרעש בהם, תלוי, בעיקר, בפליטה הספונטאנית. רעש זה קטן בהרבה מן הרעש של מקורות גוף שחור — כמו שפופרות אלקטרוניות בטמפרטורות רגילות —. טמפרטור רת הרעש T_N ניתנת ע"י

$$(6) \quad T_N = \frac{hv}{k \cdot \ln 2}$$

בתדירות של 10^{10} לשניה, היא שוות-ערך לטמפרטורה של $1^\circ K$, שהוא רעש נמוך מאד. עובדה זו מאפשרת את השימוש בלי' כמגבר בעל רעש נמוך למחקר של מקורות קרינה אסטרופיזיים, הפולטים קרינה בטמפרטורה אפקטיבית של $(1-100)^\circ K$.

בכימיה נעזרים במקורות הלי' לצורך התחלת ראקציות בנפח קטן ומודדת קבועיהן. ע"י יוניאציה של גאזים ניתן לקבל טמפרטורות גבוהות מאד. בשטח זה אף עוסקים בניסיון לגרום להתחלתה של ראקציית איחוי גרעיני. שימושים בתעשייה. ניתן למקד מקור אור קהרני-טי, בתנאים אידיאליים עד נפח שהרדיוס שלו הוא:

$$(7) \quad r = \frac{1.2f \cdot \lambda}{L}$$

כאשר f הוא אורך המוקד של המערכת האופטית, L —ראדיוס אישון הכניסה שלה λ אורך הגל של האור. בשביל $f=L$ נמצא כי ראדיוס זה הוא מסדר גדול של 10^{-4} סנטימטר. בשביל פולס בהספק של 5 מגה-ואט, צפיפות האנרגיה המתאימה היא של 10^{23} פוטונים לסמ"ק. בצפיפויות אנרגיה כאלה ניתן לאדות כל חומר אפילו בפולס יחיד. לכן משתמשים בלי' לקידוח חורים ועירים ביהלומים ובחמרים עמידים בפני חום, במיקרודיתוך ומיקרורמכאניקה. בפורטר-מיקרוגרפיה, להשראת פליטה תרמילנית, ליינון גאזים וכמקורות ספקטרוסקופיים.

שימושים ברפואה. בשטח הטיפול הרפואי משי-תמשים בלי' כמכשיר-ניתוח — במיוחד באופתלמולוגיה — לטיפול ברשתית קרועה, וכן להריסת גידולים ממאירים ולהריסת תאי-דם אדומים בודדים או לניתוחם. שימושים בתקשורת ובמטאורולוגיה. ניי-תן להשתמש בלי' בתקשורת כבכל גודל אחר למיקרו-גלים

אי-אלאסטיות עם אטומי הניאון (עודף האנרגיה בתהליך זה הופך לאנרגיה קינטית של החלקיקים המתנגשים). מקבלים איפוא עיזור סלקטיווי של רמה אחת או יותר היסוף או-כלוסיה. במערכת זו ניתן לקבל תנודות בסביבות אורכי-גל $630 \text{ m}\mu, 1.1 \mu, 3 \mu$ ובהספקים של $(10-100) \text{ mW}$. מאז הופעל לי' זה לראשונה, הופעלו כבר מערכות רבות של לי' גאזיים, במיוחד בגאזים אצילים, בתנאים של פעולה רציפה או בפולסים. לי' אלה פועלים בעיקר בתחום האינפרא-אדום הקרוב.

לי' של חצאי-מוליכים. בחצאי-מוליכים (ע"ע מוליכים למחצה) מקבלים תהליכי בליעה ופליטה במנגנונים שונים, שהחשובים בהם הם מעברים אלקטרוניים בין פס הערכיות ופס ההולכה ומעברים בין רמות אנרגיה של אי-צקינות. גבישים פשוטים של InSb ו GaAs שהם צמתי $n-p$, שלהם מקתח קדומני, כך שפוטון נפלט כל אימת שחוצה אלקטרון את הצומת, הופעלו בהצלחה כלי'. הלי' הוא יעיל מאד, פשוט, אינו מצריך מראות חיצוניות ומאפשר היסוף ישיר של חשמל לאור קהרניטי; לעומת זאת מגביל החימום R. F. ו D. C. את הפעולה בהספקים גבוהים.

מנגנוני פעולה נוספים, ביניהם קבלת פליטה קהרניטית מנוזלים אורגאניים, הוצעו והופעלו בהצלחה; אולם, בתחר-מים של האולטרא-סגול, קרני-X וקרני- γ עולה הפליטה הספונטאנית עם ν ויעילות פעולת השאיבה קטנה. דבר זה וקשיים טכניים נוספים מנעו עד כה הפעלת לי' בתחומי קרינה אלה.

לי' הרובי — הלי' כולל מוט רובי (גביש של $\text{Al}_2 \text{O}_3$ עם יוני Cr^{3+}), החתוך כך שקצותיו מקבילים ושטוחים. סביב מוט הרובי כרוכה מנורת-הבנק השואבת את פסי הבליעה של יון הפרום. במקביל לשני המישורים השטוחים יש שתי מראות חיצוניות, אשר אחת מהן מחזירה בשלמות והשניה מחזירה את האור רק בחלקו. דרך זו האחרונה נפלטה האור בפולס קצר (ר' ציור 4). ניתן לקצר את זמן הפולס ע"י

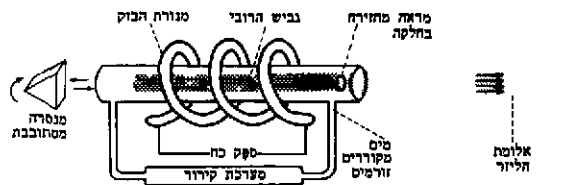

ציור 4. סכמת ליזר הרובי המנסרה המסתובבת פועלת כמראה מחזירה רק בפרקיזמו קצרים (מתנג-Q סכאני)

טכניקה של קלקול ה"Q", הגורמת לכך שאחת מן המראות תהיה פעילה אך ורק לזמן קצר ביותר. ניתן להשיג פולסים של 10^{-8} שניות והספקים של מאות-מיליוני ואט. מספר הפולסים מוגבל, בדרך-כלל, לפולס אחד בשניה משום החיר-מום הרב של הגביש בתנאי הספק אלה.

שימושים. ללי' שלוש תכונות המציינות אותו לגבי מקורות אור אחרים: (1) היותו מקור אור קהרניטי הניתן לכוח; (2) היותו מקור מזכורמאטי רב-עצמה; (3) היותו בעל רעש נמוך. צירוף של שתיים מתכונות אלה או של כל השלוש הופך את הלי' לכלי חשוב במחקר המדעי, בתעשייה ובשימוש הצבא.

שימושים במחקר המדעי. נעזרים בלי' מכוונים מזכורמאטיים לספקטרוסקופיה (ע"ע) בכושר הפרדה גבה: בחינתם של פרטי המבנה של מולקולות, כפי שהם

the Laser, 1964; G. Birnbaum, *Optical Masers*, 1964; E. N. Leith - J. Upatnieks, *Photography by Laser* (Sci. Amer., 212, 6), 1965; *Applied Optics*, Vol. 5 No. 10, Oct. 1966 - חוברת חוקדשת ל"ז, כוללת ביבליוגרפיה של K. R. Stehling, *Lasers and their Applications*, 1966; M. H. Bourgeon, *Une Nouvelle optique née du laser* (Sci et Ave., No. 242), 1967.

ז. לב

ליט, תאודור — Theodor Litt — (1880, דיסלדורף — 1962, בון). פילוסוף ותרגום גרמני, פרופסור בארץ ניברסיטאות של ליפציג ובון. כימי שלטונו של היטלר גילה אומץ לב בהתנגדותו למשטר הנאצי. זכה להערכה רבה כמחנך וכפילוסוף ולציון יום הולדתו ה-80 יצא לכבודו ספר בשם Erkenntnis u. Verantwortung («הכרה ואחריות»). 1960. בהשפעתו של ו. דילתי (ע"ע) ביקש לבסס את הפילוסופיה של הרוח ומדעי הרוח מתוך רצון לבטל את השפעתם המכרעת של מדעי הטבע במחשבה הפילוסופית. ל' עסק במיוחד בשאלות יחס הפרט אל הציבור, ובצאתו מיחס «האני» אל ה«אתה» העולם. עבר לקשרים מקיפים ומסובכים יותר. ספרו Individuum u. Gemeinschaft («הפרט והחברותא»), 1926³, הוא נסיון להנחות יסודות לפירוסופיה של התרבות והחברה.

בעיית ההיסטוריה נידונה בספרים רבים של ל'. בספרו Wege und Irrwege geschichtlichen Denkens («דרכים ודרכי תעתועים של החשיבה ההיסטורית»), 1948, נלחם בפאטאליזם שבהיסטוריה, המרשש אם בתאולוגיה ואם בפילוסופיה של ההיסטוריה. המעמיד את דברי הימים על חוקיות היסטורית, סבור ל', מסלק את האדם ממסגרת ההיסטוריה, שכן האדם וההיסטוריה הם סולידאריים. להיות אדם פירושו: להיות פעיל וסביל בתוך דברי הימים. מכאן נובע גם נסיונו של ל' לערר מחדש את התודעה ההיסטורית בספרו Die Wiedererweckung des geschichtlichen Bewusstseins («התחיה של התודעה ההיסטורית»), 1956. מתוך זיקתו להיסטוריה ולפילוסופיה של הרוח הגיע לידי ופיח עם הגל (ע"ע). בספרו Hegel; Versuch einer kritischen Erneuerung («הגל; נסיון להתחדשות בקרית»), 1953, דרש לוותר על «רוח העולם» נטול-הזמן, משום שהגל הפך את בני האדם הפעילים בהיסטוריה, לבובות מתהגות בידו הלוגוס העולמי. כפילוסוף היה ל' מעורה גם בבעיות פוליטיות-אקטואליות ושאל לגורמיהן ובספריו: Natur- u. Menschenbildung («מדע-הטבע ותרבות האדם»), 1958; Das Bildungsideal der deutschen Klasse («אידאולוגיה-תרבות של הקלאסיקה הגרמנית ועולם-העבודה המודרני»), 1955; Wissenschaft u. Menschenbildung im Lichte des Ost-West-Gegensatzes («המדע ותרבות-האדם לאור הניגוד בין מזרח ומערב»), 1958. ביקש לגשר בין הפילוסופיה העולם המודרני. מבין שאר ספריו הרבים של ל' יש לציון: Einleitung in die Philosophie («מבוא לפילוסופיה»), 1933; Mensch und Welt («אדם ועולם»), 1948; Sein («מחשבה הווייה»), 1948.

A. Reble, *Th. L.*, 1950; P. Vogel, *Th. L.*, 1955

ש. ה. ב.

ליטא (ליט' ליטוה [Lietuva]; רוס' ליטבה [Литва]); השם הרשמי: הרפובליקה הסובייטית הסוציאליסטית הליטאית [Lietuvos Tarybu Socialistine Respublika].

או ראדיו. ללי' היתרון שהוא בעל אורך-גל קטן, המרשה להפעיל אנטנות-שידור וקליטה קטנות; לו גם כושר הפרדה גבוה יותר מאשר לראדאר רגיל, הוא יכול לגלות עצמים נעים קרוב מאד לפני הקרקע. משום שניתן לכונן את האלר-מה במקביל לקרקע. מאידך, קרינת הלי' מפוזרת במידה רבה ע"י שכבות לא-הומוגניות באוויר, מרכיבי העננים וחלקיקי-אבק. ואולם, דחוקא תכונה זו היא בעלת שימוש רב במטאורולוגיה ובפיסיקה של האטמוספירה.



מערכת-שידור (ליזר רובי [סימון]) ומערכת-קליטה (מלסקופ אסטרונומי [למטלה]) לחקר פיזורו של אור הליזר ע"י שכבות אטמוספיריות — בשימוש חאוניברסיטה העברית בירושלים (1968)

אורך-הגל הקטן, הקוהרנטיות הכיוונית מאפשרים העברה של סיגנאל למרחק גדול בלי לגרום להרחבה ניכרת של האלומה. עדשות המרחקות זו מזו מרחק של קילומטר אחד יכולות להעביר סיגנאל ל' חלש ביותר על-פני מרחקים ארוכים. מאחר שתדירויות קרינת הלי' הן בתחום של 10^{14} — 10^{15} לשניה, ניתן, לפי התאוריה, להעביר ערוצי אינפורמציה רבים של טלפון, רדיו וטלוויזיה בעזרת קרן אחת. הקוהרנטיות של מקורות הלי' מאפשרת צילום (= חלול-גראמות) ושידורי טלוויזיה תלת-ממדיים. בגלל תכונת המיקוד הטובה הפולסים המהירים ניתן להשתמש בלי' במחשבים לשם כתיבה מהירה או מחיקה מהירה בזכרון המחשב. שימושים צבאיים. הסודיות האוטומטית את פיתוחם של מכשירים צבאיים המבוססים על תכונותיו של הלי', היא המאפיינת שדה שימושים זה הנמצא עדיין בעיקרו בשלבי המחקר. עד היום (1968) נודע רק, כי מדוי-מרחק מדוייקים, המבוססים על מדידת הזמן הדרוש לקרן הלי' לעבור את המרחק בין מכשיר-המדירה-הלי'—לבין המטרה, הלך ושוב, כבר הוכנסו לשימוש צבאי בצורות רבות ובכלים שונים (טנקים, ארטילריה). כיוון מחקר נוסף הוא הכנת ל"גאזיים רציפים רבי-עצמה (במיוחד ל' גאז CO_2). שקרינתם העיקרית היא באינפרא-אדום, ומשום כך בלתי-נראית לעין האדם. ל' אלה עשויים לשמש הן כמגלי גופים נעים בגדלים שונים ובכלל זה, חיילים, הן לגרימת כוויות, וחבלות חמורות יותר, לחייל ולכלי הנשק הנפגעים מקרינה בלתי-נראית זו.

ז. לב. מיזר וליזר (מדע, ט', 4), תשכ"ה; י. ברונשטיין, הליזר, דוד-פעולתו ושימושי (מדע, י"ב, 4), תשכ"ח; A. L. Schawlow - C. H. Townes, *Infrared and Optical Masers* (The Phys. Rev. 112), 1958; T. H. Mauman, *Stimulated Optical Radiations in Ruby* (Nature, 187), 1960; A. L. Schawlow, *Optical Masers* (Sci. Amer., 204, 6), 1961; id., *Advances in Optical Masers*, (Sci. Amer., 209, 7), 1963; Proc. of the IEEE, Jan., 1963 - חוברת חוקדשת ל"ז, כוללת ביבליוגרפיה B. Lax, *Semiconductor Lasers* (Science, 141), 1963; M. Brotherton, *Masers and Lasers*, 1964; J. H. M. Carroll, *The Story of*

כל כלה. עיקר עשרה הטבעי של ל' הוא היערות (בעיקר עצי אשוח ואורן). המכסים כ-16% משטחה, ומהם מסיקים כמויות גדולות של עץ. הקפס, שהיה כפול בתחילת המאה ה-20, נצטמצם עקב כריתת יערות רבים, בעיקר במערב המדינה. מצוי גם כבול (מאיכות ירודה) המנוצל רק מעט.

כ-40% משטחה של ל' מעובדים. מגדלים בעיקר תפוחי אדמה, שיפון, שיבולת שועל, שעורה, סלק סוכר, פשתן, מספוא, ירקות ופירות. גידול בקר וחזירים הוא ענף עיקרי במשקים חקלאיים רבים; ב-1966 היו בל' 1.5 מיליון חזירים ו-187,000 כבשים. עצים, מצדדי חלב ובשר מהווים את רוב יצואה של המדינה. בידי 1,530 משקים שיתופיים 3161 חוות ממשלתיות מצוים 98% מהאדמה המעובדת. כמחצית האוכלוסייה מתפרנסת מחקלאות ומיערנות.

התעשייה התפתחה מאד התגוננה מאז שנות ה-40. היא מרוכזת בעיקר בוילנה ובסביבותיה, ומייצרת מצדדי טכסיל (כותנה, צמר ופשתן), מצדדי עור, מצדדי עץ, נייר, מלט, חמרי בניין, מכשירי חשמל, מכונות חקלאיות, מצדדי חלב, שימורים, מזונות ועוד. קיימים גם כמה מפעלים למצדדי ברזל ופלדה, ובקליפדה — מספנות לבניין ותיקון אניות. כ-27% מהעובדים מועסקים בתעשייה.

תחבורה. אורך רשת מסה"ב 2,000 ק"מ, הכבישים הסלוליים — 12,000 ק"מ, ונתיבי המים — 600 ק"מ. נמל קליפדה משרת את סחר החוץ של ל' וכן גם את צפון מערב בילורוסיה ואת מחוז קאלינינגרד.

היסטוריה. תקופת השבטים. — הליטאים שייכים לקבוצת העמים הבאלטיים (ע"ע בלסיות, לשונות), שאותם מוכיחים כבר טקסטוס כאסטים (*gentes Aestiorum*) וסוף למוס (ע"ע תלמי) כגאלינדים או סודינים. העמים האסטיים ישבו לחוף הים הבאלטי; במערב, בין שפך הוויסלה לבין השטח שמדרום לנימן, ישבו הפרוסים הקדומים; מצפון להם, משני צדי הנימן, ישבו שבטי הליטאים; הסיטוינגים (או יאצ'ווינגים) ישבו סמוך לבוג, והלטים (לאטוים) ישבו משני צדי הדווינה התחתית. תחום התפשטותם לפני הארץ לא היה מוגדר ברור.

הליטאים עצמם נזכרים לראשונה ב-*Annales Quedlinburgenses*, כרוניקה מתחילת המאה ה-11. בתקופה זו היו הליטאים, כיתר העמים הבאלטיים, עובדי אלילים שהת-ארגנותם החברתית והמדינית היתה במסגרות שבטיות. הם נהדפו מפני הסלאוים המזרחיים מערבה, לאיזור הנימן, ב-1132 ניסה מסטיסלב, הדוכס הגדול של קיוב, לכבוש את שטחם של הליטאים, אך פלישתו נכשלה. נסיונות פלישה נוספים של נסיכים סלאוים נעשו במרוצת המאה ה-12, ובמהלכו של מאבק זה התפשטו הליטאים על חשבון הסלאוים. ב-1198 הכו הליטאים את צבא חליץ (ע"ע) ופלוצק בקרב ליד וליקי לוקי, וכבשו את גרדנו. שנים מספר אח"כ הגיעו בפשיטותיהם לאיזורים שממזרח לדניפר וכבשו את סמולנסק. איזורים אלה חזרו ונכבשו מהם פעמים מספר עד שהתייצבה המדינה הליטאית.

התגבשותה של מדינה ליטאית חזקה היתה קשורה במאבק עם המסדרים הגרמניים, ובמיוחד עם המסדר הטוטוני (ע"ע). מסדר זה, שהשמיד באכזריות את הפרוסים הקדור-מים ואת האיטווינגים, פתח במאה ה-13 במלחמה בליטאים. הליטאים היו העם היחיד בין העמים הבאלטיים שהצליח

רפובליקה בכריה"מ. הדרומית מבין שלוש המדינות הבלטיות (ע"ע); שטחה 65,200 קמ"ר ובה כ-3 מיליון תוש' (1966). גובלת בלאטוריה — בצפון, בבילורוסיה — במזרח (שתיהן רפובליקות סובייטיות), בפולניה — בדרום, ברפובליקה הסרבייטית הרוסית (מחוז קאלינינגרד) — בדרום-מערב, ובים הבאלטי — במערב.

מבנה. ל' היא ארץ גבעות עם עמקים רחבים ושטחים מישוריים. התבלט ועיצוב הנוף הם בעיקר תוצאה של פעולת קרחונים ששיקעו מעטה עבה של סחף-קרחונים על תשתית של שכבות פלאוזואיות בצפון ובצפון המזרח, שכבות מוזואיות בחלקה התיכון והדרום מזרחי, ושכבות מהשלישון התחתון בדרום המערב. תבלט הגבעות, שטר-יהן נמשכים בכיוון צפון-מזרח — דרום-מערב הוא קרחוני במצאו. מצויים שני גושים עיקריים של גבעות: האחד במזרח המדינה (שיאו 290 מ'), השני בצפון מערבה (230 מ'). בעמקים ובמישורים שטחים נרחבים שניקוזם לקוי, ובהם נקח ביצות וימות קטנות לרוב. הללו תפסו כ-16% משטחה של ל' לפני שהוחל בהקמת מערכת תעלות, סוללות וסכרים ואמצעי ניקוז מלאכותיים אחרים. עד 1966 נקו כ-60% משטחי הביצות. רוב שטחה של ל' מנוקע ע"י הנהר נימן (ע"ע), הזורם בקשת גדולה בדרומה, ומערכת יובליו. את חלקה הצפוני מנקזים כמה נהרות קטנים, היוצאים דרך לאטויה לים הבאלטי. לל' חוף קצר בים הבאלטי (כ-100 ק"מ). לארכו רצועת-חולות רחבה שבדרומה מרובות הביצות ובקרבתה שרטנות (בגלל שפך הנימן). לל' רק נמל אחד, קליפדה (ממל).

האקלים ממוזג קר. הטמפרטורה של החודש הקר ביותר (ינואר) -4° (במערב) עד -6° (במזרח), ושל החודש החם ביותר (יולי) 18° (במזרח) — 17° (במערב). 4 חודשים בחורף (דצמבר—מארס) הטמפרטורה הממוצעת היא מתחת לנקודת הקפאון. משקעים יורדים בעיקר בחודשי הקיץ וה-סתיו: הכמות השנתית הממוצעת 500—700 מ"מ.

אוכלוסייה. 79% מהתושבים הם ליטאים (לעומת 81% ב-1939), 8.5% רוסים (2% ב-1939), 8.5% פולנים (3% ב-1939. בלי מחוז וילנה). המיעוט הגרמני שהיוה 4% מהאוכלוסייה ב-1939, היגר לגרמניה בסוף מלח"ע II. היהודים שהיו 7% מכלל התושבים ב-1939 אינם כיום אלא 0.8%. ב-1939 היו כ-80% מהתושבים קאתולים וקרוב ל-6% פרוטסטנטים (לותרנים). כיום אין נתונים על השתייכות דתית. בערים יושבים 45% מהאוכלוסים (לעומת 23% ב-1939).

הערים הראשיות: וילנה, הבירה, 305,000 תוש' (1967); בוילנה רבתי 380,000 תוש', קאונס (קובנו) — 267,000, קליפדה — 125,000, שאולאי (שאוליי) — 78,000, פנחיס (פוניווי) — 61,000 (ע' ערכיהן).

מ. בר.

חינוך. בל' 11 בתי-ספר גבוהים, כולל את האוניברסיטה סיטה הממלכתית ע"ש ו. קפסוקאס בוילנה ואוניברסיטה ממלכתית בקובנה. מספר התלמידים בכל בתי-הספר בשנים 1963/64 היה 605,200, מהם בבתי-הספר היסודיים ותיכונים כלליים — 516,800, בבתי-ספר מקצועיים תיכונים — 49,400 ובבתי-הספר הגבוהים למיניהם — 38,000. בשנת 1941 נוסדה בוילנה האקדמיה הליטאית למדעים.

חוקה ומשטר, משפט, ע"ע מוצעות, ברית ה-

כניעה לו. אחיו האורתודוקסים של יוגילה יעצו לו לקבל את הדת האורתודוקסית ולכרות ברית עם מוסקוה, וכנגדם יעצו לו אחיו עובדי-האלילים לעבור לקאתוליות ולקשור את עתידה של לי עם פולניה. ב-1386 נשא יוגילה לאשה את ידויגה (ע"ע) מלכת פולניה, התנצר והומלך על פולניה כולל-דיסלב II. מה שלא עשו האבירים הגרמנים ב-150 שנות מלחמה עשו הפולנים בדרכי דיפלומאטיה; ב-1387 הוחל בניצורה של לי, חוץ מזאמוגיטיה שבשלטון הגרמנים. ההכרעה למען הקאתוליות קבעה את צביונה של לי ואת עתידה. עד כה היתה לי המדינה הרוסית הגדולה ביותר, ומבחינת מבנה יש לראות בה, ולא במוסקוה, את ממשיכתה של רוסיה הקיובית, אולם הפער הדתי שנוצר מעתה בין השליטים הקאתולים לבין הנשלטים האורתודוקסים עתיד היה להבטיח את נצחונה של מוסקוה כמנהיגת רוסיה. אשר למסדר הטוטוני — התנצרותה של לי השמיטה את הקרקע מעצם זכות קיומו, והמסדר עתיד היה להעלם במהרה ככוח מדיני ראשון במעלה. גם מבחינת מבנה הפנימי של הארץ היתה ההתנצרות מאורע קובע: יוגילה נתן ל"בריארים" (אצילים) שעברו לקאתוליות את כתב-הזכויות הראשון, וכן נתן זכויות מיוחדות לכמורה ופטר אותה מכל החובות האזרחיות. כך החלה התגבשותם של שני מעמדות בעלי זכויות יתרות.

המלחמה בין ויטאוט לבין יוגילה הסתיימה ב-1392 בחסותם שלפיו נהיה ויטאוט משנה ליוגילה בלי. ב-1398 הכריזו הבריארים את ויטאוט לנסיך-גדול. יוגילה נאלץ להכיר במעמדו של ויטאוט, אולם הוסכם שבמות ויטאוט יירשו יוגילה-ולאדיסלב II, ובמות יוגילה-ולאדיסלב II ישאלו הפולנים בעצת לי במי לבחור במלך. ב-1410 יצאו כוחותיהם המשותפים של ולאדיסלב II ושל ויטאוט למלחמה במסדר הטוטוני והנחילו לו מפלה מוחצת בקרב גרינוואלד-טנגנברג (ע"ע). כתוצאה מהנצחון חזרה זאמוגיטיה לשלטון לי.

ויטאוט גיבש את נחלאות לי הרחיבן עד לאיזור הדנץ והדניפר העילי. התפשטותו מזרחה נבלמה כתוצאה ממפלתו במלחמה עם תימור נגב (ע"ע). — ויטאוט שקד על פירוח הערים בממלכתו, נתן להן כתבי-זכויות והזמין סוחרים, מלומדים ואומנים להתיישב בהן. ממלכתו השתרעה על פני כמיליון קמ"ר, ממזרח לרוב, קאלוגה וטולה, מדרום לחאר-קוב לאורך הדניפר, ממערב לאודסה ומשם צפונה לאורך הדניפר הובג ברסט-ליטובסק ומשם לים הבאלטי עד לדנינסק בצפון. את שעור הליטאים בממלכה אדירה זו אומדים ב-10% בלבד מכלל התושבים.

במות ויטאוט ב-1430 לא נשמר ההסכם שלפיו יירשו ולאדיסלב II, וטוידריגאילה, אחיו של ולאדיסלב II, נהיה לנסיך-גדול של לי (1430—1432). הפולנים הציגו ללי אי-חוד שלם של ארצותיהם אחרי מות טוידריגאילה, אולם לפני שהלה השיב על הצעתם הצליחו הפולנים להשליט על לי את עושה-דברם זיגמונט (זיגמונט). הרבר גרם למלחמה פנימית בלי (1433—1437) שבמהלכה העביר זיגמונט שטחים מארצו ליד הפולנים בתמורה על תמיכתם בו. ב-1447 נבחר בנו של ולאדיסלב II, קזימיר IV (ע"ע) לנסיך-גדול של לי. הבוארים הליטאים השיגו ממנו את החזרת השטחים שנתן זיגמונט לפולנים וכן הבטחה, שמשרות השלטון לא תמסרנה לידי פולנים או לידי זרים אחרים. קזימיר התחייב שלא לגבות מסים מאכרים הקשורים לאדמות הבוארים.

לעמוד מול האבירים הגרמנים. פליטי הפרוסים והיאטוויני-גים שנמלטו ללי, סייעו לעורר את רצון ההתנגדות לגרמנים. לליטאים עמדו גם קשיי הקרקע בארצם, אירגונם החברתי הפרימיטיבי, שאיפשר להם לנטוש מקומות-ישוב ולבנותם מיד אחרי שכבשום חזרה מיד הגרמנים, ובייחוד — הניידות היוצאת מן הכלל של כוחותיהם. ניידות זו גרמה לכך, שבמרצת המאות ה-13—14 ארע לא אחת, שקיל ליטאי חדר לאיזור הים השחור או לשטחים הסמוכים למוסקוה, וחדשים מספר אח"כ עמד ולחם בגרמנים באיזורי הנימן התחתית.

המאבק עם הגרמנים הביא בהדרגה להתלכדותם של שבטי הליטאים ולהקמתה של מדינה מאוחדת. מנהיגה הראשון של לי המאוחדת היה מינדאוואס, שנשבל ב-1251 לנצרות ושנתיים אח"כ נמשח למלך. עיקר פעולתו של מינדאוואס היתה במזרח: מפלת הנסיכויות הרוסיות מיד המות-גולים איפשרה לו לכבוש שטחים ברוסיה הלבנה, ובימיו החלה המדינה הליטאית לקבל את צביונה המיוחד שנשתמר מאות שנים: היא היתה למדינה שהרוב המכריע של תושביה היה רוסי (כולל רוסים, אוקראינים ובלורוסים לפי שמותיהם כיום) ודתם אורתודוקסית, המעמד השליט בה היה ליטאי, תחילה עובד אלילים ואח"כ קאתולי. מבנה זה התאפשר בגלל סובלנותם הדתית של שליטי לי, בגלל כשרם המדיני והצבאי המזהיר, בגלל תפקידם כבולמי המונגולים ממזרח והגרמנים-הקאתולים ממערב, ובגלל שקיעתה של ביזאנטיון כמעט העולם האורתודוקסי. בסוף ימיו חזר מינדאוואס לאלוהי אבותיו ועמד לצאת למלחמה באבירים הגרמנים, אך נרצח לפני כן. את השלטון הוריש לשני בנים, שלא כונו בתואר מלך.

יורשי מינדאוואס ניהלו מאבק משולש: עם האבירים הגרמנים, עם הפולנים ועם המונגולים. בהנהגתו של גדימין (ע"ע), הנסיך הגדול של לי ב-1316—1341, התאחדה הארץ והוקמה בירתה, וילנה, במותו שוב חולקה הארץ בין שבעת בניו שהסתכסכו ביניהם, עד שב-1345 השתלטו שנים מהם, אולגרד (ע"ע) וקיסטוטיס, על לי. במלחמותיו הגיע אולגרד עד לים השחור, באיזור שבין הדנינסק לבין הדניפר, לחם בדוכסות הגדולה של מוסקוה, צר על הקרמל וכפה על הדוכסות הגדולה של מוסקוה להמנע מהתערב בענייני הנסיכויות הרוסיות שממערב לה, שהיו כסופות ללי. כדי למנוע תלות דתית של נתיניו האורתודוקסים במטרופוליט הפראבוסלאבי שבמוסקוה השיג אולגרד מה-אפאטריארך שבקושטא מינו מטרופוליט מיוחד לנתיני לי.

בלי הליטאית שלט קיסטוטיס, אחיו של אולגרד, שלחם בעוז באבירים הגרמנים. המסדר הטוטוני הגיע אז לשיא כוחו והתפשטותו, וכבש ב-1362 את קובנו. ב-1377 מת אולגרד והוריש לבנו יוגילה (יגילו, ע"ע ולדיסלב II) ממלכה אדירה במזרח, שכללה את החבלים הרוסיים, הבלורוסים והאוקראינים של לי. פרצה מלחמה בין יוגילה לבין דודו קיסטוטיס, ובמלחמה זו נעזר יוגילה במסדר הטוטוני, ניצח את קיסטוטיס והרגו (1382). אולם בנו של קיסטוטיס, ויטאוט (ע"ע), נמלט, חידש את המלחמה ביוגילה, והפעם עזר המסדר הטוטוני לויטאוט.

לי עמדה על פרשת דרכים, רוב תושביה היו אורתודוכסיים; המסדר הטוטוני, שהשתלט על זאמוגיטיה (זאמוט) היה אויבה המסוכן ביותר, והמעבר לקאתוליות היה בחינת

מפניה את השפה הרשמית הקודמת הפכה גם לשפת האצולה. כמה משפחות פולניות מיוחסות ביותר (ראדזיוויל, צ'ארטורסקי ועוד) היו ממוצא ליטאי.

עם זאת שררה בליטא רתיעה מפני איחוד מוחלט עם פולניה, לפי שברור היה שאין זה איחוד בין שווים. הפרוטסטנטיות שחדרה לליטא בשנות ה-20 של המאה ה-16 זכתה בהצלחה ניכרת לפי שהליטאים ראו בה דרך להשתחרר מההשפעה הפולנית-קתולית. אולם כ-50 שנה אח"כ החלה הקונטר-רפורמאציה שעקרה כמעט כולל את הפרוטסטנטיות מליטא.

ב-1569 נועדו „הסיים” (פארלאמנטים) של פולניה ושל ליטא בלובלין. הפולנים דרשו איחוד מלא בין שתי המדינות; הליטאים התנגדו לכך, וסמכו על זיגמונט II (צ'ע), הנסיך-הגדול של ליטא ומלך פולניה, שהבטיח להם שעצמאותה של ליטא תקיפה. הוא לא עמד בדבריו והעביר את רוב שטחיה של ליטא במזרח לפולניה. לליטאים, שארצם הציטמקה מאד, לא נותרה ברירה אלא להסכים ל„איחוד הלובליני” (1569), שלפיו הפכו הנסיכות הגדולה של ליטא וממלכת פולניה למאוחדות ב„רפובליקה הפולנית” (Rzeczpospolita). ראש „הרפובליקה” — כלר, מלך פולניה והנסיך-הגדול של ליטא — צריך

היה להבחר, לפי תנאי האיחוד שנקבעו ב-1573 — בידי ליטא ופולניה כאחת. הוקם „סיים” משותף לשתי המדינות, אולם כל אחת מהשתים קיימה מנהל מקומי וצבא נפרד ושומרה על חוקיה המיוחדים. ב„סיים” המשותף היה מספר הפולנים גדול פי 3 ממספר הליטאים, אך האצולה הליטאית זכתה כתוצאה מ„האיחוד” באותן זכויות מדיניות וכלכליות שמהן נהנתה „השליטה” הפולנית. על תלדות ליטא במאות ה-16—18 ע"ע פולניה, היסטוריה.

בשתי החלוקות הראשונות של פולניה לא נפגעה ליטא האתנית, אך בחלוקה השלישית (1795) סופח רוב שטחה לרוסיה, פרט לחבל סובלקי שסופח לפרוסיה. ב-1807 סופח שטח זה ל„דוכסות ארשה”, וב-1815 לרוסיה. הצארים של רוסיה כנו מאז 1815 גם בתואר „נסיכים גדולים של ליטא”. האצולה הנמוכה בליטא השתתפה במרידות של הפולנים ב-1831 וב-1863.

השלטון הצארי ניהל מדיניות של רוטיפיקאציה, ומעמדה של הלשון הפולנית כלשון רשמית בוטל. דבר זה גרם לתחייה ספרותית בליטאית, אולם אחרי דיכוי המרד ב-1831 סגרו השלטונות הרוסיים את האוניברסיטה בוילנה, וב-1899 נאסרה הכנסיה האוניאטית (צ'ע אוניאטים) ושנה אח"כ בטלה „החוקה הליטאית” המיוחדת בשטח השיפוט. אחרי דיכוי המרידה ב-1863 הוכרזה הרוסיה לשפה רשמית יחידה, נאסר השימוש בכתב בלטיני בשפה הליטאית והותר השימוש בכתב קירילי. שמה של ליטא נעלם מהשימוש הרשמי, והיא הפכה ל„חבל הצפון-מערבי” רוסי יושבו בליטא, הממשיך שלה עודדה את הדת האורתודוקסית. צעדים אלה בוטלו בהדרגה, החל בשנות ה-70 של המאה ה-19, אולם הליטאים

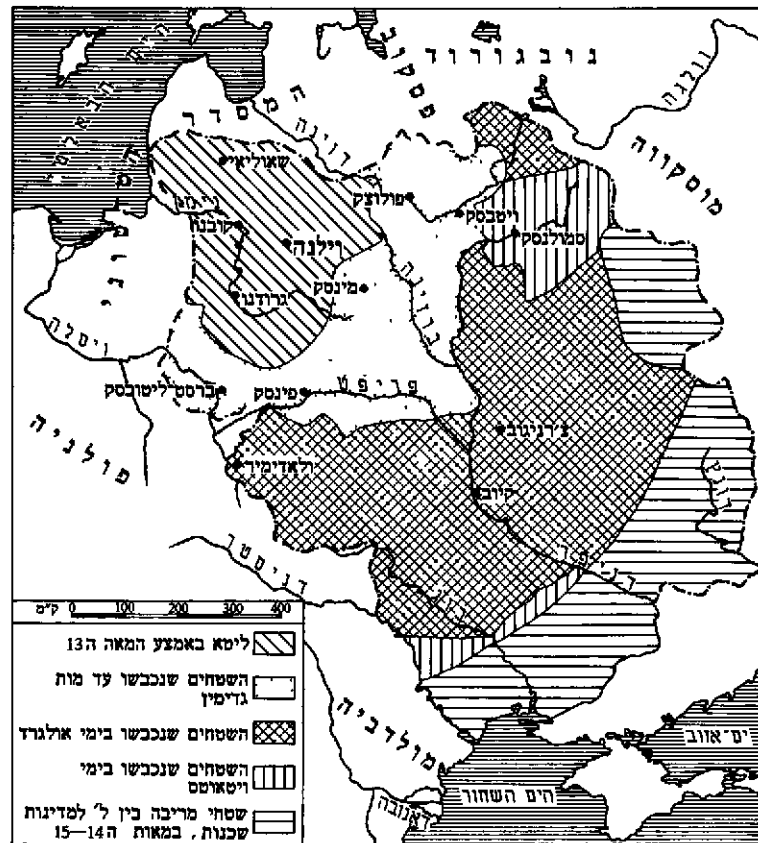

התפשטותה של ליטא במאות ה-13—15

שעבדום של האכרים לבוארים הושלם ב-1501, עם פירסום חוק שהצמיחם לקרקע. תהליך זה היה כרוך בהאטת גידולן של הערים ובצימצום הבסיס החברתי לגדולתה של ליטא ושיגור שוגה.

קאזימיז' הכה סופית את האבירים הטוטנים, ובשלהם טורן (1466) סיפח לפולניה את פרוסיה המערבית. אולם שטחה של ליטא גדל. במות קאזימיז' ב-1492 נבחר בנו האחד, ין I (צ'ע) למלך פולניה, ובנו האחר, אלכסנדר היגילוני (צ'ע, עמ' 630), לנסיך-הגדול של ליטא. זו הייתה הפעם האחרונה עד לסוף המאה ה-18 שפולניה וליטא היו מאוחדות בשלטון איש אחד. במות יאן I ב-1501 נבחר אלכסנדר גם למלך פולניה, ועם הבחור נקבע ששתי הארצות תהיינה תמיד מאוחדות בשלטון איש אחד.

התקפותיהם של שליטי מוסקוה על ליטא הגדילו את תלותה בפולנים. בהתקפות אלה, בימי איז' III (צ'ע) ובנו וסילי III (צ'ע) הדוכסים-הגדולים של מוסקוה, נקרעו מליטא שטחים במזרח, בכללם סמולנסק והומל. הפולנים עמדו מגמה זו של השענות הליטאית על פולניה, וחתרו בהתמדה להקים מדינה מאוחדת ליטאית-פולנית. במאמציהם אלה הסתייעו הפולנים באצולה הליטאית, שהתפתחה דוגמת „השלאכטה” בפולניה (צ'ע פולניה, היסטוריה), ושאפה להשיג מעמד דומה לזו של רעותה הפולנית. האצולה הליטאית התבוללה במהירות בפולנים: בתקופה שבה היו הליטאים עובדי אלה לים הייתה השפה הרשמית במדינה מבוססת על הסלאבית הכנסייתית בתערובת של יסודות אוקראיניים ובייחוד בלורוסיים. קבלת הנצרות הקתולית באמצעות פולניה הקשר מדיני שנוצר בין שתי המדינות גרם לכך, שהפולנית דחתה

בידי סמטונה, שהיה רחץ למעשה. ב-1938 נתקבלה חוקה חדשה, שהבטיחה שיבה למשטר פארלאמנטארי. ב-1939 הוקמה ממשלה קואליציונית של הנוצרים-הדמוקראטים וה-ליבראליים, אולם לפני שהתגבש המשטר הקיץ הקץ על עצמי-אותה של ל'.

במדיניות החוץ התקשרה ל' ב-1934 עם לאטוניה ואסטוניה ב„הסכמה באלטית“. זו לא עמדה לה מול שכנותיה האדי-רות. גרמניה עודדה את פעילות הנאצים בקליפדה, וב-1935 בוטל ה„סימיק“ של האיזור ונערך משפטם של נאצים שנאשמו בבגידה. ב-1938 תבעה פולניה אולטימטיווית, של' תסתלק מתיבעותיה לזילנה; ל' נכנעה וכתנה יחסים דיפלר-מאטיים עם פולניה. במאוס 1939 נאלצה ל' למסור לגרמניה את קליפדה.

ההסכם הגרמני-סובייטי שנחתם ב-23.8.1939 קבע, של' תהיה בתחום ההשפעה הגרמני. לאחר כיבושה של פו-לניה בידי גרמניה ובריה"מ בספטמבר 1939 שונה החוזה ונקבע של' תהיה בתחום ההשפעה הסובייטי. ב-10.10.1939 נאלצה ל' להתיר הצבת צבא סובייטי בשטחה, אך יחד עם זאת קיבלה את זילנה ושטח של כ-9,000 קמ"ר סביבה. ב-15.6.1940 נדרשה ל' אולטימטיווית לכתן ממשלה „ידי-דודית“ לבריה"מ, ובו ביום השתלט הצבא האדום על הארץ. סמטונה נמלט, מנהיגים ליטאיים אחרים נאסרו והוגלו לסי-ביר, הוקמה ממשלה קוממוניסטית בראשותו של י. פאלצקיס. יתר המפלגות פוזרו ונערך „סיהור“ מקיף במערכות השלטון. חודש אח"כ נערכו בחירות ל„סימאס עממי“, שבו זכו הקו-מוניסטים ביותר מ-99% מקולות הבחורים — 24 שעות לפני גמר הבחירות נמסרו רשמית תוצאותיהן הסופיות. „הסימאס“ ביקש פה אחד של' תצטרף לבריה"מ, הסיפוח נעשה ב-3 בספטמבר.

בפרץ מלחמת גרמניה-רוסיה (22.6.1941) התחולל מרד בל', דבר שסייע בכיבושה המהיר של הארץ בידי הגרמנים. המורדים הכריזו על הקמת ל' עצמאית, אולם הגרמנים כללו את הארץ בחבל „אוסטלאנד“ שכלל את המדינות הבאלטיות ואת בילורוסיה. אעפ"כ הוקמו יחידות ליטאיות שסייעו בידי הגרמנים. בהדרגה התעוררה גם התנגדות לכובשים, שביקשו ליישב גרמנים בארץ, אחרי שבתקופת השלטון הסובייטי החזירו כל הגרמנים שבל' לגרמניה. בתקופת הכיבוש הגרמני מתו או נהרגו מאות אלפי תושבים. בכלל זה כמעט כל יהודי ל'. ביולי 1944 כבש הצבא האדום את זילנה, באוגוסט — את קובנו, וביאנואר 1945 את קליפדה. 80,000 ליטאים נמלטו



מפת ליטא המודרנית, תור ציוו השטח שסופח אליה ב-1939

לא באו על סיפוקם המלא, כי בינתיים צמחה אינטליגנציה ליטאית שחתרה לתחיה לאומית מלאה. עתן ראשון בשפה הליטאית החל להופיע ב-1883, בטילויט (כיום סוביטסק) בפרוסיה המזרחית, בעריכת הרופא יונאס באסאנאוויצ'יוס, ועותקיו הוברחו לל'. בעקבות המהפכה הרוסית הראשונה, אחרי מפלת רוסיה במלחמתה ביאפאן, כינס באסאנאוויצ'יוס בוילנה ועדה ליטאית (סוף 1905) שהחליטה לתבוע אוטו-נומיה לאומית בל'.

ל' העצמאית. במלה"ע I כבשו הגרמנים את ל'. שנתיים אחרי כיבושה של זילנה, בספטמבר 1917, התכנסה בעיר זו ועדה לאומית, וזו הקימה „מרעצה“ (Taryba) בראשותו של אנטנס סמטונה. „המרעצה“ הכריזה על עצמי-אות ל' בחסות גרמניה, ובמאוס 1918 הכירה גרמניה בל', אך בלחץ הגרמנים הכריזה „המרעצה“ על ל' כעל ממלכה ובחרה בוילנהלם אורך נסיך וירטמברג למלך. הלה נטל לעצמו את השם מינדאוואס II. ערב כניעתה של גרמניה ביטלה „המרעצה“ את המשטר המלוכני ואישרה חוקה זמנית שלפיה הוקמה ממשלה בת שלושה חברים ו„המרעצה“ נש-ארה כגוף מחוקק.

עם כניעת גרמניה נוצר בל' חלל ריק מבחינה צבאית, והצבא האדום ניצל את ההזדמנות ופלש לשם בסוף 1918. בתחילת 1919 נאלצה הממשלה הליטאית לברוח מוילנה, שבה הוקמה ממשלה סובייטית משותפת לבילורוסיה ולל', ועברה לקובנו. הפולנים כבשו את זילנה כעבור שבועות מספר, אולם אחרי מפלת הפולנים מידי הצבא האדום נמסרה העיר לל', בתוקף הסכם שלום שחתמה הממשלה הליטאית עם בריה"מ. באוקטובר 1920 כבשו הפולנים את זילנה (ע"ע, עמ' 162/4). ל' לא הכירה בכיבוש זה, והדובר גרם לסכסוך ממושך בין ל' שרצתה לשמור על עצמאותה, לבין פולניה, שרצתה לחדש את המדינה הפולנית-ליטאית. בעיה אחרת היתה זו של קליפדה (ממל), שנלקחה בחוזה-ורסאי מגרמניה והיתה ברשות מעצמות „ההסכמה“. ב-1923 כבשו הליטאים את איזור ממל, ומעצמות ההסכמה הכירו בדיעבד בצעד זה כבעובדה מוגמרת. „אמנת ממל“ משנת 1924 העני-קה אוטונומיה מסוימת לאיזור, עם „סימיק“ („כנסת קטנה“), שבו היה לגרמנים רוב.

חוקתה הראשונה של ל' נתקבלה ב-1922, וקבעה משטר דמוקראטי לארץ. משטר זה לא האריך ימים, בשל הפיצול המפלגתי שאיפשר בסיס צר בלבד לממשלה. פיצול זה נגרם במידה רבה בגלל המיעוטים הלאומיים במדינה, שהיו כ-20% מכלל התושבים, ובגלל בעיותיה הכלכליות והחברתיות של הארץ. העצמאות ניתקה את ל' מקשריה הכלכליים עם שטחי הקיסרות הרוסית הרחבה. הארץ עמדה בפני בעיות כספיות חמורות, לפי שלמוסדותיה הכספיים החדשים לא היה ביסוס נאות, ולפיכך היה שיעור הרבית גבוה ביותר הכביד על מימון המשק. ב-1922 נתקבל חוק לרפורמה אגרארית שהפקיע קרקעות מידי בעלי אחוזות — שרובם היו פולנים — וחילקם לאיכרים בתשלומים שנתיים. אולם הרפורמה הקרקעית נת-קלה בקשיים רבים ועוררה תקוות רבות יותר משהצדיקו תוצאותיה. ביוני 1926 עלתה לשלטון מפלגת האיכרים, אולם בסוף אותה שנה נערכה הפיכה צבאית, סמטונה נהיה לנשיא, וולדמאראס. ראש התנועה הפאשיסטית, נהיה לראש הממשלה; החוקה בוטלה וה„סימאס“ פוזר. ב-1929 הודח וולדמאראס והתנועה הפאשיסטית פוזרה. השלטון כולו רוכז

טכנימוס של מארטינוס מ'וויידאס, שיצא לאור בקניגס-ברג ב 1547, וע' להלן: ספרות). במאות ה-19—20 הועתק מרכז התרבות לקאונאס, ועם הקמת הרפובליקה הל' העצמ-אית (1919) היתה הל' ללשון רשמית שלה.

עקב תנאים מדיניים חדרו לאוצר המלים של ל' מלים גרמניות ובמידה רבה יותר מלים סלאויות (פולניות, רי-סיות ובילורוסיות). מצד שני השפיעה הל' על אוצר המלים של לשונות סלאויות שכנות (בילורוסית ודיאלקט-הספר של פולנית). גם בידיית של יהודי ליטא האתנית מצויות כמה שאילות מילתיות מל', בייחוד בשטח המשק החקלאי. קיימת סברה, שהעדר המין הסתמי בידיית הלי-טאית בא בהשפעת הל', במישרין או באמצעות הבילורוסית.

A. Schleicher, *Handbuch d. i. Sprache*, I-II, 1856-7; A. Leskien, *Lesebuch mit Grammatik u. Wörterbuch*, 1919; A. Senn, *Kleine l. Sprachlehre*, 1929, id., *Handbuch d. l. Sprache*, 1-2, 1957; J. Otrebski, *Grammatyka języka litewskiego*, 1956 f. f. (עד כה יצאו שלושה כרכים); K. Явнис, *Грамматика л. языка* 1908-1916; J. Žiugžda-P. Galunas, *Lietuvu kalbos vadovėlis* (עם ביאורים ברוסית) 1961¹⁴; L. Dambriunas - A. Klmias - W. R. Schmalstieg, *Introduction to Modern L.*, 1966

J. Balčikonis, *Lietuvu kalbos žodynas*, 1941, id., *Dabartinės l. kalbos žodynas*, 1954, M. Niedermann - A. Senn - F. Brender - A. Salys, *Wörterbuch d. l. Schriftsprache*, L. - Deutsch. I -, 1926 - (עד כה יצאו 3 כרכים); B. Piesarkas - B. Svecevičius, *Lietuvu-Anglu kalbu žodynas*, 1960; E. Fraenkel, *L. etymologisches Wörterbuch*, I-II, 1962-1965

אל. מ.

ספרות. כבר מן המאה ה-13 היו הליטאים נתונים להשפעתם של הגרמנים, הרוסים, ואחר-כך - הפולנים. השפעות אלו גרמו להתבללותם המוקדמת של האצילים הליטאיים ולא יחזור בהתפתחותה של הספרות הליטאית. שיג-שגה רק הספרות שבעל-פה: סיפורים ופרט שירים ליי-ריים עממיים (שיר כזה נקרא "daina"). בין השירים הלי-ריים יש שמוצאם עדיין מתקופת-האלילות ויש שנוצרו בומן האחרון - בשבחו או בגנותו של המשטר הקומניסטי. - הספרות שבכתב נוצרה בהשפעתה של הרפורמציה על-ידי ליטאים חניכי אוניברסיטאות גרמניות. הקאטולים הודרו אף הם לפרסם ספרים בלשון המובנת להמוני העם. הספר הליטאי המודרס הראשון (1547) הוא ספר דתי לותראני, שניתרגם על-ידי מארטינאס מאזווידאס (Martynas Maž-). (vydas). בצדם של הספרים הדתיים הופיעו במאות ה-16—17 ספרים על הלשון הליטאית ואף ניצני שירה חילונית - לרוב שירים לעת-מצוא. סופרה המקורי הראשון של ל' היה קריסטיאנאס ד'נלאיטיס (1714—1780; Kristijonas Do- nelaitis) מחבר השירה "ענות" ("Metui"); זוהי דוגמה ראשונה של שימוש בהפסאמטרון בלשון חיה ושירה ראליס-טית ראשונה על חייהם של איכרים בארבע עונות השנה, בלא כחל ושרק ובלא האידאליזציה שבשירה האידיאלית-הבוקולית. "ענות" נדפסו (ואף זה לא בשלמות) רק ב 1818 ולא זכו להשפיע על הספרות הליטאית. ראשית המאה ה-19 היתה תקופה של רומאנטיות לאומי, שמקורותיו: השירה העממית (שנאספה ותקרה עכשיו בהתלהבות), העבר הלא-מי, השפעת הספרות הרומאנטית האירופית (בייחוד הגר-מנית) וראקציה לדיכוי הפוליטי והתרבותי של הממשלה הרוסית. תנועה זו השפיעה אף על סופרים ממוצא ליטאי, שכתבו אך ורק פולנית. וכך, למשל, כתב הגדול שבהם,

לגרמניה מפני הצבא האדום והצטרפו ל 60,000 שהיו שם כבר קודם לכן. ל' חזרה להיות רפובליקה סובייטית חברה בבריה"מ. 1945/6 הגלו הסובייטים כ-145,000 איש מל', ובעקבות הקלקטיזציה של החקלאות הליטאית הוגלו ב 1949 כ-60,000 איכרים. כנגד זה התיישבו רוסים ובילר-רוסים רבים בל', ושעורם באוכלוסיה גדל פי 3—4 לעומת שעורם בל' העצמאית.

F. W. Piek, *The Baltic Nations a Short History of Estonia, Latvia and Lithuania*, 1945; C. R. Jurgela, *History of the Lithuanian Nation*, 1948; II. A. Tapracac, *Литовская ССР*, 1960, *Lietuvu TSR istorija*, I-II, 1958-1963

אה. א.

לשון וספרות. הלשון הליטאית [ל'] (בליט' lietuviu kalbà ["לשון הליטאים"]) שייכת לקבוצה המזר-חית של הלשונות הבלטיות ("ע"ע) והיא מן הארכאיות שבלשונות ההדאירופיות ("ע"ע) החיות עד היום. בגלל תכונה זו רב ערכה לחקר הלשונות ההר"א; דוגמאות מל', בהיגוי ובצורות, יש בהן כדי להפיץ אור על תולדות תופעות בסאנסקרט, בייחוד וכירב. נוסף על שמרנותה בשטח מערכת התנועות והעיצורים, מקיימת הל' את רוב הקטגור-יות ההר"א בנטיית השמות: 7 יחסות (תוסף לכך שרידים של 3 יחסות נוספות), ושני מספרים (בניבים נשתמר גם המספר הזוגי). אך נעלם המין הסתמי.

בנטיית שמות-התואר יש להבדיל, כמו בטיפוס הלשוני הסלאווי, בין הנטייה הבלתי-מורכבת (הזוהה עם נטייתו של שם-העצם) לבין הנטייה המורכבת (שבסוף צורתיה ניכר סימן של כינוי רומז-מיידע (j) (-), כגון gėras, "טוב", gerà "טובה" (בנטייה הבלתי-מורכבת) לעומת geràs-i-s, "הטוב" - gerò-ji "הטובה" (נטייה מורכבת). שינוי רב חל במערכת הפועל בל', בהשוואה לזו של הפועל ההר"א: לציון הגוף השלישי קיימת צורה אחת בלבד, ליחיד ורבים; מתצורות הזמנים ההר"א מצויות בל' עדיין רק אלו של הפרסנס (ההווה) והפוטורום (העתיד). אולם במקום הזמנים שנעלמו פיתחה הל' זמנים חדשים: הפרטריטום (העבר) הבלטי, כגון dírbo ("עשה"), והפרטריטום הפרקטיזוי (עבר-ההרגל) המיוחד לל' בלבד, המציין פעולה שהיו רגילים לעשותה בעבר, והנבדל מצורות פועל אחרות ע"י הצורן dava - כגון dírbtu "עשה"; היה רגיל לעשות". לארבעה זמנים שבל' שתי צורות פריפראסטיות המורכ-בות מפועל עזר "היה" ומבינוני פעיל או פועל בכל הזמנים: א) לציון פעולה שהחל בה והיא נמשכת, כגון bũvo bedir- bũvo (מילולית: "היה עושה", וב) שנעשתה ונסתיימה: bũvo dírbes. לפועל הל' שלוש דרכים: דרך-חיווי (אינדקאטי-וס), ציווי ודרך-תנאי; כן קיימות הצורות אקטיבם, רפלק-סיוחם ופאסיבם. הצורות השמניות של הפועל הן אינפיניטי-וס הנגזר באמצעות הסיומת -ti, סופינום (ההולך ונעלם) הנגזר באמצעות הסיומת -tu, וצורות שונות של בינוני (אקטיווי, רפלקטיזוי ופאסיווי) בכל הזמנים.

הל' (הספרותית וגיבית) מדוברת כיום בפיהם של למעלה משני מיליון נפש בשטח הרפובליקה הליטאית הסובייטית, ומקצתה מחוץ לגבולותיה. הל' הספרותית, שהתגבשה ללשון לאומית משותפת רק בין 1800—1900, ראשיתה בפרד-סיה המזרחית, שבה היה מרכז התרבות הליטאית הראשון, והיא מיוסדת על ניבי ל' מרכזיים (אקשטיים); הטכסטים הכתובים הראשונים בל' הם ממצית המאה ה-16 (הקא-



בית הכנסת בשוקיאן (מחוז שאווליה), סו העתיקים כליטא

(ע"ע). ואלה יסדו את קהילות בריסק (ע"ע ברטס-ליטובסק) וגרודנו (ע"ע). ב 1388/9 קיבלו יהודי בריסק וגרודנו כתבי זכויות המבטיחים הגנה על גופם ורכושם חופש המסחר, המלאכה ושמירת הדת. בעליהן הוקם שבהם עסקו בחכירת הכנסות הדוכס. ויטאוטס (ע"ע), שהתקף את הסטרים בדרום (1399), הביא משם יהודים, ובתוכם קראים מחצי-האי קרים, ואז קמה הקהילה בטרזקי (ע"ע). במאה ה-15 היו קהילות גם בלוצק (ע"ע) ובלודמיר (ע"ע ולדימיר-חלינסקי). ב 1495 גרש אלכסנדר היגלוני (ע"ע) את היהודים מארצו החרים את רכושם. רוב הקהילות הדרומיות פנו לחצי-האי קרים ולקושטא, הצפוניות — לפולניה. ב 1503, משנבחר למלך פולניה, התיר למגורשים לחזור, אך הקהילות הדרומיות לא חזרו. במאה ה-16 ובמחצית ה-17 היו היהודים בלי בעלי אחוזות או חקלאים. זיגמונט (ע"ע) I העניק למיכאל יור-פוביץ' (ע"ע) מעמד של אציל, לו ולבניו אחריו. בימי זיגמונט II נאסר על יהודי לי להופיע בפומבי במלבושים יקרים, והם חויבו באות-היכר. עם איחוד לי-פולניה (1569), הושחתה האצולה הליטאית במעמדה לזו שבפולניה, לרעת העירונים, האיכרים והיהודים. בימי שני מלכים אלו, המלך סטפן בתור (ע"ע), גדל היישוב היהודי בלי ע"י הגירה מהמערב, בעיקר מבוהמיה, ונסדו קהילות חדשות. מהן: קוברין (ע"ע), קלצק (ע"ע), גובורודק (ע"ע), טיקוצין (ע"ע), סלונים (ע"ע) ואוסטרהא (ע"ע). ב 1527 השיגו העירונים כתבי-זכויות, האוסר על היהודים להשתקע בחלנה (ע"ע), ורק סוחרים מעטים קיבלו רשות לפעול בה (1551); כך קמה שם קהילה, שהוכרה אח"כ רשמית.

במאה ה-16 נוצר "ועד מדינת ליטא" (ע"ע ועדי האר-צות), שבו היו מיוצגות "הקהילות הראשיות" ע"י פרנסים ("ראשי מדינה") ורבנים, ובראשונה רק בריסק, גרודנו ופינסק; במחצית ה-1 של המאה ה-17 צורפה גם וילנה, ובסוף המאה גם סלוצק. נוסף למסים דאג ה"ועד" לכל העניינים המשותפים של קהילות לי. גם הקראים שילמו מסיהם באמצעות ועד המדינה. ב 1561 ו 1566 קרו בלי מקרי עלילת דם. ועד המדינה פנה אל זיגמונט II ואף קיבל ממנו כתבי-זכויות, לפיו יהודי הנאשם ברצח ילד נוצרי, או ב"חולל-הקרוב" (ע"ע), יובא למשפט רק לפניו בנוכחות הסים של המדינה. המלך זיגמונט III הגן גם הוא על היהודים מפני העירונים, שכן האצולה השתמשה ביהודים כדי להחליש את העירונים. ב 1633 קיבל הסים החלטה "על חופש המסחר בלי". היהודים היו פעילים למען קבלת החלטה זו. הם גם קיבלו כתבי-זכויות מהמלך הליטאי IV, אך כתבי-

אדם מיצקיביץ' (1798—1855; ע"ע) שתי יצירות חשר בות, שהקצו שלהן — תולדות ליטא: "גראזינה" ("Gra-žyna") ו"קונראד ואלנרוד" ("Konrad Wallenrod"), בראשיתה של תקופת הדיכוי הרוסי פעל אנטאנאס בארא-נאוסקאס (1835—1902; Antanas Baranauškas) בעל השיר האפי הקצר "הורשת אניקשצ'יאו" ("Anykščiu šile-lys"). לאחר שיהודים של האיכרים (1861) צמחה לאט לאט שיכבה חדשה של משכילים לי בני העם ומושפעים מהתרבות הרוסית ותנועות מהפכניות רוסיות, אך מתנגדים לכל שלטון זר. כלי-מבטאם הראשון היה העתון, בעל השפעה הרבה "Aušra" ("השחר", 1883—1886). מסביב לעתון זה, ולא לה שבו בעקבותיה, התרכז הדור החדש של סופרי לי. הם קבעו לשון ספרותית אחידה ויצירותיהם הצטיינו בלאומיות ועמ-מיות. עיקר הקוראים היו המתיר-העם. רק במשך הזמן הצטרפו גם שכבות עליונות לחוג קוראי לי. הסופרים החדשים הירבו בתרגומים וזיקו את הזרמים של הספרות האירופית מן הר-מאנטיום והראליום ועד החדשים ביותר. וינצאס קודירקה (1858—1899; Vincas Kudirkas) העניק לליטאים את ההי-מן נון הלאומי שלהם. ז'מאיטה, היא יוליה זימאנטינה; (1845—1921; maite, Julija Žimantienė) ביחד את חייו של האיכר הלי. גדול המשוררים בתקופת-התחיה היה מאירונים, הוא ינאס מאצ'יוליס (Maironis; Jonas Mačiulis; 1862—1932). שנתפרסם ביחד הודות לשירתו, "ליטא הצעירה" ("Jaunoji Lietuva"). בשנים 1864—1904 אסרה הממשלה הרוסית להדפיס ספרים בלי-טאית באותיות לאטיניות וגזרה גזרות אחרות. הלחץ הוקל בשנים 1904—1905. בתקופה שבין השנים הללו ובין סוטה של הרפובליקה הליטאית העצמאית קצרת-הימים (1918—1940) פרחו הספרות. בולטת דמותו של וינצאס קרוה-מיצ' קויצ'ייס (1882—1954; Vincas Kveve-Mickevičius) מחבר של אגדות היסטוריות, מחזות היסטוריים ("Šarūnas", "Skirgaila"), וסיפורים מחיי האיכרים — "מתחת לגג-הקש" ("Šiaudinė pastogė"). בצדו יש להזכיר את המספר וינואוליס, הוא אנטאנאס וינצאוסקאס (1882—1957; Vincas Putinas - Mykolaitis; 1893) קאזיס בינקיס (1893—1942; Kazys Binkis), ואחרים. עם צירופה של ליטא לברית-המרעצות (1940) ומלה"ע II התי-פצלה הספרות הליטאית, רובם של הסופרים נמלטו למערב והקימו מרכז ספרותי ב"גולה". הספרות הליטאית הסוביי-טית, כמו שאר הספרות הסובייטיות, היא ראליסטית-סוציאליסטית, ומגמתית-קומניסטית.

[מ.] ירדני-זקהם, הספרות הלי העממית, תרס"ח; י. קיסין, אתולוגיה של הספרות הלי, א, תרצ"ג (חוברת זו מוקדשת לקרוה-מיצ'קו-צ'יוס; בעמ' 13—28; ו. מיקולייטיס, סקירה על הספרות הליטאית החדשה); ק. א. מנינג, הספרות הלי (י. ת. שיפלי, אנציקלופדיה לספרות כללית, תירגמה פ. נווה), 1908, 445—448, 1963, A. Bezzemberger, Die Lit. Literatur, IX, 354—371, 1908, A. Vačiulaitis, Outline Hist. of Lit. Literature, 1942, A.-I Greimas, Littérature I. (Hist. des litt., sous la dir. de R. Queneau, II, 1438—1452), 1957, A. Senn, Letteratura L. (Storia delle lett. baltiche, 299—428), 1957, A. Macena, Die Lit. (Die Lit. d. Welt, hrsg. von W. v. Einsiedel, 885—899), 1964.

י. א. ק.

יהודים. בתחילת המאה ה-14 מצא הדוכס גדימין (ע"ע) יהודים בארץ ולין (ע"ע). בהליץ' (ע"ע) ובקיוב

במטרה לפתח את התעשייה והמסחר. האצולה הגבוהה תמכה במאבקם של היהודים, וב 1783 פסק בית-דין הצר-המלך, כי ינתן ליהודי וילנה חופש המסחר והמגורים בכל חלקי העיר. פרט לשני רחובות. פסק זה שימש מיפנה ביחסים בין העירונים ובין היהודים.

ב 1764 נתבטלו ועדי המדינות, הוטל מס בגובה זהוב לשנה לנפש. פרט לתינוקות למטה משנה. מפקד שנערך אז הראה, כי מספר הנפשות החייבות במס הוא 157,250. הסיים גם החליט לחסל את חובות הקהילות, שהגיעו לסכר מים עצומים. וראשי הקהילות נדרשו להצהיר על הכנסותיהן, אך הפיקוח על ביצוע הפרעון היה לקוי. המצב הכספי הקשה גרם ל"מכירת" משרות רבנות ושמשות בכסף ולכן השתלטו עליהן ועל ההתמנויות ב"חברות" השונות. קרוביהם של ראשי הקהל, תקיפים ועשירים. בקהילות אחדות התמרדו בעלי-המלאכה נגד ראשי הקהל, ובמינסק ובוילנה פנו אל בית-דין צר-המלך וגילו את מצב משק הקהל לאמתו. ב 1792 החליט הסיים על מינוי בי"ד לחיסול חובות הקהילות. התערבות השלטונות באה גם בגלל מריבות פנימיות בין הקהל ובין הרבנים ששילמו כסף רב בעד משרתם ורצו להורישו לבני משפחתם. מחלוקת כזו פרצה בוילנה, והיא נמשכה 25 שנה (1766—1790), הורידה את כבוד הרבנות וערערה את השלטון העצמי היהודי.

המרכז לתורה שנתחדש בלי אחרי 1661 הגיע לפריחתו במחצית המאה ה-18, בימי ר' אליהו בן שלמה זלמן, "הגאון מוילנה". היו בה גם חוקרי דברי הימים, כר' יחיאל הילפרין (ע"צ), מדקדקים, דרשנים עממיים ומחברי ספרי מוסר, כר' הירש קוינדנבור (ע"צ), אך בעיקר היתה הלמדנות התורנית נפוצה בה. החסידות (ע"צ, עמ' 759) נפוצה בליטא אך מעט. ב 1792 פלשו צבאות רוסיה ללי היהודים תמכו במרד נגד הפרלשים. בחלוקה השלישית של פולניה (1795) סופחו רוב שטחי לי לרוסיה, וליהודים הותר לגור רק בפלכים שבהם חיו קודם, ובפלכי הדרום שנועדו להתיישבות, הוטל עליהם לשלם מס כפול מאשר העירונים. הממשלה הרשתה ליהודי לי להבחר לעיריית, כמו ברוסיה, אך בהתנגדות העירונים עוכב הרשויו. ב 1804 נפתחו לפני היהודים בתה"ס הכלליים, ועודדו אותם לעבודת אדמה ותעשייה. עם זאת הושאר תחום המושב המס הכפול. היהודים הר-עמדו תחת שלטון העיריות, הם נצטוו להתדין בבית-הדין הכללי. היהודים שישבו בכפרים ובפונדקים, נצטוו מדי פעם לעבור לערים, כי ראו אותם אשמים במצבם הירוד של האכרים בגלל מזיגת היי"ש, אך גזירה זו חזרה ונדחתה תמיד. בימי מלחמת נאפוליון עמדו יהודי לי ברובם לצד הרוסים.

הצאר ניקולאי I שאף לקרב את היהודים לעם הארץ ולהעבירם על דתם; ב 1827 גזר גיוס על צעירים יהודים, ואפילו על ילדים, לצבא, שהשרות בו נמשך 25 שנה. הללו גויסו לפי מכסה, וכעתש בעד אי-תשלום מסים. הביצוע הוטל על הקהל, פגע בעיקר בשכבות

הזכריות המקומיים הם שקבעו למעשה; המאבק עם העירונים נמשך, פעמים היה מגיע לידי התפרצויות, ופעמים נעשו גם הסכמים. במחצית המאה ה-17 נתרששו יהודי לי הפכו ממלווים ללוחים.

לי נתפרסמה או כמרכז לתורה. לישיבה בבריסק נהרו תלמידים מפולניה ומחוצה לה, קהילת גרודנו נעשתה גם היא אכסניה לתורה, בייחוד לאחר שנתיישב בה הרב מרדכי יפה (ע"צ), ומראשית המאה ה-17 — גם וילנה. התפתחות רחנית בתקופה זו היתה גם אצל קראי לי ואז חיבר יצחק בן אברהם מטרקוי (ע"צ) את הספר "חיזוק אמתנה". גזירות ת"ח/ט (ע"צ חמילניצקי, עמ' 568—570) המיטו שואה על יהודי לי. קהילת בריסק חרבה. היהודים שלא הספיקו לברוח מפינסק, סבלו אבידות בנפש וברכוש. ברוסיה הלבנה הושמדו קהילות הומל, סטארודוב, צ'רניגוב, בראגין, מינסק וסלוצק. לאחר מסירת אוקראינה לידי הצאר הרוסי פלש צבא מוסקוה לרוסיה הלבנה ולי, ופגע קשות בקהילות מוהילוב וויטבסק (1654). כשהתקרב האויב לוילנה ברחו כמעט כל בני הקהילה. צבא מוסקוה המשיך לפגוע בקהילות בשנים 1659—1660, וצבא שוודיה, שפלש גם הוא למדינה, סחט מהיהודים מסים כבדים. גם אחרי שוך המהומות, ב 1661, לא חזרו כל הקהילות לאיתנו. קהילת בריסק נדל-דלה, וההגמוניה עברה לקהילות שבצפון, ובעיקר לוילנה. קהילת סלוצק הופרה כ"קהילה ראשית" (1691). היהודים, שנלחצו ע"י העירונים, התיישבו באחוזות האצילים ובעירי-רות. המלכים האצילים עזרו להם בשיקום קהילותיהם, ואף שרצו לצמצם את פעולתם הכלכלית לחכירת המכס, ולהטיל עליהם את עומס המסים, מעוניינים היו גם שיוכלו לשלם את חובותיהם. הראקציה הקתולית גברה, נפוצו עלילות-דם; באחת מהן הוצאו להורג 2 מראשי קהילת רוזינו (1659). בראשית המאה ה-18, פלשו שוב צבאות שוודיה ורוסיה ללי הביאו עמן רעב, מגיפות וסחיטת מסים, בעיקר מהיהודים. בימי סטניסלו פוניטובסקי (ע"צ) החלו תיקונים במדינה,

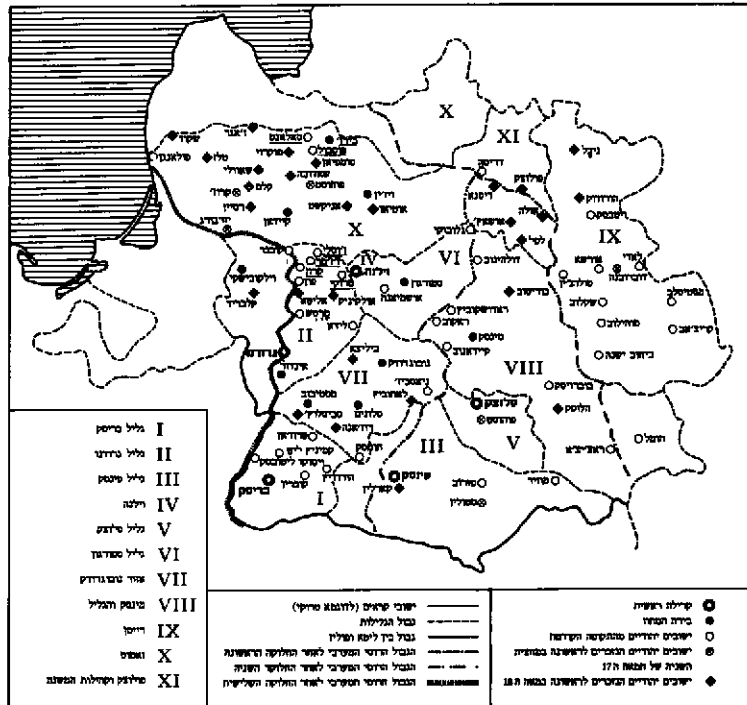

ישובי היהודים בליטא במאות 17—18 (יש קלויונר, "תולדות היהודים בליטא" בטובק, יהדות ליטא, א', תש"ד)

הגבוהים התיכונים (1887), לבעלי-המלאכה לא הרשו לצאת מתחום המושב, ולא ניתן ליהודים לעסוק בפרקליטות. ב-1892 נשללה מהם ההשתתפות בבחירות לעיריות. לפי מפקד מ-1897 היו בפלכי וילנה, קובנה וגרודנו 697,841 יהודים. אט אט החלו הפרעלים היהודיים להתארגן לשם שיפור מצבם. ב-1897 נוסד בוילנה ה"בתד" (ע"ע) הסוציאלי-דמוקראטי. התנועה הציונית הפכה לתנועה עממית רחבה, על אף התנגדות ה"בתד" החרדים הקנאים. ביקורו של הרצל בוילנה (1903) נהפך להפגנה אדירה למען הציונות. אחרי מפלת רוסיה במלחמתה עם יפאן התחילה תסיסה במדינה, היהודים שחששו לפרעות, הקימו ועד הגנה. בזמן דיוני ה"דומה", בה ישבו 12 יהודים, נערכו פרעות ביהודי ביאליסטוק (1906) בהשתתפות המשטרה והצבא. הצירים היהודים נתנו ביטוי לזעמם, הצאר פיזר את ה"דומה". בבחירות הבאות נבחרו יהודים מעטים. בתקופה זו שימשה ל/ ובמיוחד וילנה, מרכז לפעילות תרבותית-יהודית ענפה (ר' להלן).

במלה"ע I התייחסו השלטונות הצבאיים הרוסיים בחשד ובאיבה ליהודים. הופצו שמועות כי הם בוגדים וע"כ ערך הצבא פרעות ביהודים, ובאביב 1915 התחיל גירושם מפלכי סובאלק, קובנה, קורלנד וגרודנו. עם נסיגת הצבא נתרבו הפרעות הגירושיים האכזריים ע"י האוכלוסיה המקומית. תחת הכיבוש הגרמני סבלה האוכלוסיה מחוסר-מוון ועבדות, ופליטים רבים התחילו חזרים למקומותיהם. צורה מועטה הגיעה מיהודי אה"ב וגרמניה, ואורגנה עזרה עצמית ענפה. נוסדה רשת בת"ס צבריים ויידיים, וכן גימנסיות. לאחר מלה"ע I חולקה יהדות ל/ בין שלוש המדינות: בילורוסיה הסובייטית, ל/ העצמאית ופולניה.

י.ש.ק.

עם תום מלה"ע I לא חזרו ל/ העצמאית כל יהודיה, וב-1923 הגיע מספרם ל-153,743 (7.6% מכלל התושבים), ורובם המכריע התגורר בערים ובעיירות, מהם 25,000 — בקובנה. 55 השנים הראשונות היה מעמדם טוב; הוקמה אוטונומיה לאומית-תרבותית בעלת אופי ממלכתי. הקהילות בחרו "מועצה לאומית", שבה היה רוב למפלגות הציוניות, ובממשלה ישב שר יהודי, שהיה ממונה על ענייניהם; האחרון בהם היה ש. רוזנבאום (ע"ע). ב-1924 בוטלה האוטו-נומיה, אולם היהודים המשיכו לקיים את רשת בתה"ס שלהם. מדיניות הממשלה היתה לדחוק את רגלי היהודים מהמסחר, מהמלאכה ומהמקצועות החפשיים, ותנועה קואופרטיבית ליטאית ואיגודים שונים התחרו ביהודים, בתמיכת השלטון. ואף שימשו בסיס לתנועה אנטישמית. כתוצאה מכך היגרו מל/ בין שתי מלה"ע למעלה מ-20,000 יהודים, מהם למעלה מ-9,000 לא"י.

גאוות יהודי ל/ היתה על החינוך היהודי, שהקיף כ-90% מילדיהם. נוסף על הזרמים הראשיים: הציוני-עברי, החרדי והיידישיסטי, התקיימו בל/ חדרים ושיבות, גני-ילדים 141 גימנסיות, באוניברסיטת קובנה היתה קאתדרה ללימודים שמיים, בהנהלתו של ד"ר ח. ג. שפירא, וכן התקיימה עתנות ענפה ביידית ובעברית. תנועות הנוער החלוציות מנו ב-1931 כ-9,000 חברים. עם סיפוח חבל וילנה ל/ (ספטמבר 1939), עלה מספר יהודי ל/ ליותר מ-250,000.

עם השתלטות הסובייטים על ל/, שותקו החיים היהודיים הציבוריים, וגם הלאמת הרכוש פגעה בהם קשות. אך רבים

העניו, והשניא את ה"קהל". ב-1835 צומצם תחום המושב, נאסר על היהודים להתחתן בגיל צעיר, ובתעודות היה עליהם להשתמש רק בשפה הרוסית או בשפת הארץ. לפי דרישת הקראים גורשו היהודים הרבניים מטרקוי. הצאר רצה להפיץ השכלה בקרב היהודים ולבטל את שלטונם העצמי. הממשלה שלחה את ד"ר מנסי לילינגטל (ע"ע) אל קהילות ל/ למטרה זו. אך משעמד אח"כ על הכוונה האמתית עזב את רוסיה. המשכילים, שהלכו והתרבו בל/, ניצלו הזדמנות זאת, תרגמו ספרים בתולדות העמים והוציאו קבצים ספרותיים. בין אלה יש למנות את מ. א. גינצבורג (ע"ע), אד"ם הכהן (ע"ע לבנון, אברהם דב), שלמה זלינד (ע"ע), י. א. בויצקוב (ע"ע), א. מ. דיק (ע"ע), אברהם מאפו (ע"ע), ש. י. פיין (ע"ע) ואחרים. המשכילים פתחו בת"ס מתוקנים בוילנה, וגם נסתייעו בבת-הדפוס. בייחוד בזה של ראם (ע"ע), שהיה במשך 10 שנים (1836—1846) הדפוס היהודי היחיד כמעט ברוסיה. ב-1847 נפתח בוילנה בית-המדרש הממשלתי לרבנים ולמורים, ותלמידיו שוחררו מחובת הגיוס. בעידוד המשכיליים החליטה הממשלה לכפות על היהודים את שינוי לבושם. עוד בשנת 1844 בוטל ה"קהל", וענייני הדת הוצדקה נמסרו ע"י הממשלה לגבאי בתה"כ"נ, ואילו את מכסת הגיוס וההכנסות השאירה הממשלה בידי יהודים ממונים, שהיו שוראים על הציבור יותר מראשי הקהל הקודמים. גם משה מונטיפיורי, שהשתדל להקלת העול, ושוחח בפטרבורג עם הצאר עצמו, לא השיג דבר.

בתחילת מלכותו של אלכסנדר II (ע"ע) הוקל ליהודים מעט: בוטל הגיוס המיוחד, ניתנה רשות לטחורים עשירים, לבוגרי בת"ס גבוהים ולבעלי-מלאכה, להתיישב מחוץ לתחום המושב, ניתנה רשות לפתוח בתי-דפוס עבריים נוספים. לקראים הוענק שויון זכויות מלא (1863).

בשנים 1867—1869 היה רעב כבד בל/, בעיקר בפלך קובנה, פרצה מגיפת חולירע, החלה הגירת יהודים לארצות חוץ. אחרי מרד הפולנים ב-1863, במסגרת הרוסיפיקציה של פלכי המערב, נפתחו בת"ס חינום בוילנה ובקובנה, להפצת הרוסית בקרב היהודים. כשהגיע לוילנה המומר יעקב בר-פן (ע"ע) נתמנתה ועדה לבדיקת האשמותיו, ובמסקנותיה הציעה להשוות את זכויות היהודים לאלו של שאר האזרחים, אך ללא תוצאות. לא הותר ליהודים להבחר כראשי עיריות ובתי-הספר המיוחדים ליהודים נסגרו. לעומתם נפתחו לפניהם בתי-הספר הכלליים, הנוער היהודי התחיל לנהור שמה. בתי-המדרש לרבנים לא הקימו דור של רבנים רפורמיים, כתקוות הממשלה, אלא שימשו כמוסד להשכלה רוסית וכללית. נשארה החלוקה ל"רב מטעם הממשלה", המסדר את ענייני הרישום וכדומה, ורב הניך ישיבה, המקובל על הציבור. ב-1873 נסגר ביהמ"ד לרבנים ובמקומו נשאר בימ"ד למורים, ממנו יצאו משכילים, סופרים ומלומדי דים רבים, וגם ראשוני התנועה הסוציאליסטית היהודית.

עם עלייתו של אלכסנדר III (ע"ע) התחילה תקופה של הגבלות, רדיפות ופרעות, שנמשכה עד סוף ימי הצארים. בפלכי ל/ לא היו פרעות בשנים 1881/2, אבל דליקות גדולות עשו שם שמות, ואז גם התחילו היהודים להגר בהמוניהם מהמדינה. יהודים ליטאיים היו מהראשונים שדרשו לכוון את ההגירה לא"י, ואז החלו להתארגן בל/ אגודות, חובבי ציון, יהודי ל/ היו בין מייסדי המושבות הראשונות בארץ. בינתיים קבעה הממשלה אחוז חסימה לנוער היהודי בבתה"ס

מהם תפסו מקום ניכר בפקידות השלטון. ביוני 1941 גרשו השלטונות כ-5,000 יהודים למחנות עבודה בפנים בריה"מ.

ש. דובנוב [מהדיר], פנקס מדינת לי, תרפ"ה; י. היילפרין, תוספות ומלואים (לניל), תרצ"ה; הנ"ל [עורך], בית ישראל בפולין, א-ב, תש"ח-תש"ד; י. וולטסברג, יהדות לי ויהדות גרמניה (תלפיות, ג), תש"ז; צ. שרפשטיין, תולדות החינוך בישראל, ג', 221-234, 1949; י. שאצקי, קולטורי געשיכטע פון דער השכלה אין ליטע, 1950; מ. סודארסקי [עורך], ליטע, 1-2, 1951-תשכ"ה; ש. מילסקי [עורך], מוסדות תורה באירופה בבנינים ובחורבנם, 1956; ב. כהן, החנוך העברי בלי העצמאית (בתוך: החנוך והתרבות העברית באירופה בין שתי מלח"ע), 1957; ד. כץ, תנועת המוסר, א-ה, תשי"ח-תשכ"ד; ד. ליטץ [עורך], יהדות לי [קובץ], תש"ד; ז. רבינוביץ, החסידות הליטאית, תשכ"א; י. קלויזנר, התנועה לציון ברוסיה, א-ג, תשכ"ב-תשכ"ה.

השואה, כיבוש הבוק של לי ע"י הנאצים, ההפצצות בדרכים, המאסרים הרציחות שביצעו הלאומנים הליטאים טרם באו הגרמנים, צמצמו את ממדי הכריחה לרוסיה עד לרובבות אחדות. רובם המכריע של רבע מיליון יהודי לי נותרו בתוך אוכלוסיה עוינת, שהחלה מיד בפרעות מקומיות. בסלובודקה — פרבר קובנה — נטבחו בליל 25 ביוני כ-800 גברים, נשים וילדים באכזריות גוראה; כן נשרפו בתים וחוללו בתכ"נ. בטה"כ נרצחו בשבועות הראשונים בקובנה כ-3,800 נפש, ובוילנה הומתו אלפים, גם הם ע"י הקלגסים הליטאים, שבראשם עמדו לאומנים מחוגי האינטליגנציה והצבא. עוד קודם לכן קיימו אלה מחתרת מזויינת שהיתה קשורה במודיעין הנאצי, ועם הפלישה אורגנו כ-פרטיזאנים. משהגיע ללי, 25.6.41, הגדוד שעליו הוטל לחסל את יהודי הארצות הבאלטיות, לא נותר למפקדו אלא לבוא במגע עם „פרטיזאנים“ אלה, ולזרוז את הפיכתם למוסד של קבע. מבין הפלוגות של גדוד זה, שרצחו יהודים בקובנה, וילנה, שאוולי וערי השדה, נותרה בלי פלוגה אחת בלבד, תחת פיקודו של יג"ר, אשר למן 2.7.41 קבע את מטהו בקובנה, גם כראש משטרת הבטחון בלי.

מכאן ואילך נכנס רצח היהודים לשלב של תכנון שיטתי רבי-הקף, כשהפעילים העיקריים הם שוב הליטאים עצמם. ב-7 וב-1 ביולי נרצחו 2,977 יהודים ליד קובנה. לשם השמדתם בערי השדה, אירגן יג"ר את „היחידה הניידת“.

כד בכד עם הטבה השיטתי, הוקמו גטאות בקובנה, שאור לי, וילנה, ובעוד מקומות, והיהודים נצטוו לענוד טלאי צהוב ולמסוד את חפצי הערך שברשותם. נאסרו עליהם המסחר והמגע עם האוכלוסיה.

עד ל-15.10.41 חוסלו בלי למעלה מ-80,000 יהודים. לפי דר"ח יג"ר מן 1.12.41 נותרו בשאוולי כ-4,500 יהודים, עובדי כפייה, ובקובנה ובוילנה כ-15,000. למעשה שרדו בסוף 1941 כ-40,000 יהודים בלבד מכל יהדות לי, רוב רובם ב-3 הגטאות הגדולים הנ"ל.

ההכרה שעבודת היהודים משמשת גורם בדחיית חיסולם, הניעה את „מועצת היהודים“ למצות עד תום את פוטנציאל כוח האדם בגטו, וליזום מקומות עבודה גם בתוך תחומי הגטו. ההפוגה באקציות — פרט לגירושם לגטו ריגה ולמ-תנות העבודה — בשנת 1942 ובמחצית 1943, הביאה להתאור ששות בגטאות, ולהתעוררות בחיי החברה והתרבות: הוקמו חוגי-לימוד עיוניים ומקצועיים, להקות תיאטרון, מקהלות, תזמורות, ספריות, ואף בתכ"נ — למרות האיסור החמור שחל על החזקת ספרים ועל קיום בת"ס ובתכ"נ. אותו זמן התפתחו גם ארגוני מחתרת, שעיקר פעילותם בשלב זה היתה

להבהיר ליהודים ששרדו, שגורלם נחרץ, לערוך אימונים שיטתיים בנשק לקראת „הקרב האחרון“ ביום חיסול הגטו, ולקשור קשרים עם בעלי-ברית פוטנציאליים בחוץ: חוגים קומתיסטיים ליטאיים, וצנחנים ומפקדי-יחידות פרטיזאניות בבילורוסיה. כן הגיעו לגטאות כמה משליחי התנועה החלר-צית של המחתרת בפולניה.

ב-5.4.43 הובלו כ-5,000 יהודים מערי השדה שבאיזור וילנה לפונאר, ושם נורו למותם, תוך גילוי התנגדות. לקראת סוף 1943 החל בהעברת היהודים בגיל העבודה למחנות ריכוז, ופניו הבלתי כשרים, הדובר בוצע, תוך קשיים ניכרים, בשלושת הגטאות. כמעט כל יושבי גטו וילנה הוצאו למחנות באסטוניה, וכן לקייזרוואלד שבלטוויה (ע"ע לטוויה, עמ' 622), ורק אלפים אחדים נותרו במחנות-עבודה הק.פ. ו„קאליס“, גטו קובנה הפך למחנה-ריכוז ושטחו צומצם, וכמהו גם גטו שאוולי.

שלא כב-1941, התעוררה בפעם זו תסיסה רצינית בגטו: רבו נסיונות הבריחה אל מחוץ לגטו והורחבו שורות המחד-תרת. סמוך לחיסול גטו וילנה, אירעו התנגשויות מזויינות, ושרידי המחתרת פרצו עם נשק ביד ליערות רודניקי — לאחר שנראשו מליכוד ההמונים לקראת „הקרב האחרון“ — ושם הקימו 4 פלוגות פרטיזאניות, בפיקוד יהודי. מהודי שאוולי הצליחו רק עשרות אחדות לברוח. מספרם הכולל של הפרטיזאנים היהודים על אדמת ליטא נאמד ב-1,000.

עם שיתרוה של לי ע"י הצבא האדום בסתיו 1944, נמצאו בה מאות אחדות של יהודים בלבד. מתוך כ-12,000 יהודי קובנה ושאוולי שהוסעו למחנות ריכוז בגרמניה, והשרידיים מהמחנות באסטוניה, שהובאו לשם עם התקדמות הצבא האדום, נותרו בחיים עם השיחרור — כ-4,000—5,000 נפש. רק כ-12% בלבד מכל יהדות לי נותרו בחיים לאחר המלחמה, ומספר זה כולל גם את החותרים מבריח"מ — ביניהם אלפים אחדים ששרדו מ„הדיוויזיה הליטאית“ שנלחמה במסגרת הצבא האדום.

ע. סארין, היסטארישער מאָרד און רויב אין לי, 1945; י. קאסלאן [עורך], „פון לעצטן חורבן“, 7 [חוברת על חורבן לי], 1948; י. גאר, אומקום פון דער יידישער קאָוונע, 1948; ל. שאליט, אוזי זיינען מיר געשטארבן, תש"ס; א. אשרי, חורבן לי, תשי"ב; ד. לוי, הרוצחים נבקיון כשר הם (ידיעות יד ושם, 16/15), תשי"ה; ל. גרפונקל, קובנה היהודית בחורבנה, תשי"ט; צ. א. בראון-ד. לוי, תולדות היהדות של מחתרת, תשכ"ב; א. גרוש, גלות ביאקוטיה (אמות, י"ד), תשכ"ה; ר. קורצ'אק, להבות באפר, 1965; Trials of War Criminals before the Nuremberg Military Tribunals under Counsil Law, No. 10, Vol. 4 (Case No. 9), 1950; M. Joffe (ed.), *Hitlerine Okupacija Lietuvoje*, 1961; G. Erslovaitė [et alii] (ed.), *Mąsmės žudynės Lietuvoje (1941-1944)*, 1965.

דמותה הרוחנית של יהדות לי. המתח „לי-טאי“ („ליטואק“ ביידיש), המצוי הרבה בדיבור, בפולקלור ובספרות, התייחד ליהודי לי ההיסטורית, זו שהיתה קיימת כחלק מהמדינה הפולנית הגדולה במאות הט"ז—י"ח. תחת שלטון הצארים כלל התבל את פלכי קובנה, וילנה, גרוד-נו וצפון מחוז סובאלק — שבעיקרם היו בעלי אופי ליטאי-פולני, ואת פלכי ויטבסק, מינסק ומהילב, שהיו בעלי אופי בילורוסי. בסוף המאה הי"ט התגוררו באיזור זה כ-1,700,000 יהודים (למעלה מ-12½% מכלל האוכלוסיה), שהתרכזו בערים ובעיירות — בהן היוו רוב מחלט או יחסי. היו בלי למעלה

היהודי, בהם יצחק אלחנן ספקטור (ע"צ), יוסף-דב בר סולר-ביצ'יק (ע"צ), מאיר שמחה הכהן (ע"צ) ויוסף רחין (ע"צ) מדינסיק, חיים עזר גרוז'נסקי (ע"צ) מוילנה, איסר זלמן מלצ'ר (ע"צ), אברהם ישעיה קרליץ (ע"צ) ורבים אחרים.

על תנועת ההתנגדות לחסידות, ע"צ חסידות, עמ' 760/1. הדפוס העברי החל מתפתח בלי בסוף המאה הי"ח, ובת"י דפוס ראשונים הוקמו בשקלוב (1783) ובגורדונו (1788). במאה הי"ט הפכה וילנה לאחד ממרכזי הספר העברי בעולם כולו, ובייחוד נודע דפוס האלמנה והאחים ראם (ע"צ). בבת-דפוס אלו נדפסו גם ספרי השכלה לרוב, וספרות עממית בעברית וביידיש.

ההשכלה הגיעה לליטא מפרוסיה, אך קיבלה שם אופי מיוחד, בגלל היעדרם של גילויי ההתבוללות — שנלוו אליה כרגיל, כמו חוגי משכילים שהיו דבקים בעמם ובשפתה, התפתחה ספרות עברית, שהקיפה את כל פינות החיים, בד בבד עם משוררים כאד"ם הכהן (ע"צ לבנון), י. ל. גורדון (ע"צ), ומספרים כא. מאפו (ע"צ) ופ. סמולנסקי (ע"צ), כמו פובליציסטים ומבקרים כא. קובנר (ע"צ), א. י. ספירנה (ע"צ), מ. ל. לילינבלום (ע"צ) וחוקרי יהדות כיהושע שטינברג (ע"צ) וא. צריטל (ע"צ). פעלו גם מסיצי מדע-לעם שלימדו בספריהם היסטוריה כללית וגאוגרפיה (מ. א. גינצ-בורג [ע"צ], קלמן שולמן [ע"צ]) ומדעי הטבע (ח. ז. סלר-נימסקי [ע"צ], ועוד). המשכילים טיעו במאמצים להפיץ את התרבות הרוסית בין היהודים, והשתתפו בהקמת בתה"ט היהודיים הממשלתיים, שבמרכוזם עמד בית המדרש לרבנים הממשלתי בוילנה (ע"צ בתרימדרש לרבנים, עמ' 991—995). הם שהניחו יסוד לספרות היהודית-רוסית ולספרות היידיש החדשה, והם שסללו את הדרך לחבת ציון ולתנועה הסוציאליסטית.

הציונות מצאה בלי קרקע פורייה. קשריהם של יהודי לי עם א"י תחילתם בעליית החסידים ותלמידי הגר"א, בסוף המאה הי"ח. על יישוב א"י דנו ד. גורדון (ע"צ), פ. סמולנ-סקין, י. מ. פינס (ע"צ) וא. בן-יהודה (ע"צ) עוד בשנות ה-70 למאה הי"ט. עם ראשית חבת-ציון (ע"צ) פשטה התנועה מאד, ואחד ממרכזיה היה בביאליסטוק, מקום מושבו של ר' שמואל מהילבר (ע"צ), שהיה מראשיה. ב-1902 נקראה במינסק ועידת ציוני רוסיה השניה. ב-1905—1914 נמצא מרכז ציוני רוסיה בוילנה. המוסד הראשון בגולה להכשרת מורים עבריים נפתח ב-1908 בגורדונו (ע"צ, עמ' 243). עם הציונות היתה קשורה גם התפתחות הספרות העברית בלי (ז. שניאור [ע"צ], יעקב כהן [ע"צ], י. ד. ברקוביץ [ע"צ], ועוד).

לי היתה ערש התנועה הסוציאליסטית היהודית, ושם קמה לראשונה ספרות סוציאליסטית. בתחילה בעברית (א. ליברמן [ע"צ] וחבריו) ולאחר מכן — ביידיש. כן נתגבשה תביעה לטיסוח תרבות חילונית ביידיש ולאוסר נומיה יהודית תרבותית, שבמרכזה קהילה חילונית. לשם ארגונם של הפועלים היהודים לפעולה מהפכנית, הוקם בוילנה ב-1897 ה"ב.ת.ד" (ע"צ), שעיקר השפעתו היה תמיד בלי, אירגון זה מילא תפקיד גורלי בהרס היהדות המסורתית, ובהתנגדותו לתרבות העברית ולתנועה הציונית.

עניוה המופלגת של לי הביאה מתמיד לזרם הגירה לדרום רוסיה ופולניה ואח"כ לארצות מערב אירופה ולאח"כ, דובר זה הוא מן הגורמים להשפעתה הרבה של יהדות לי

מ-300 קהילות בנות יותר מ-1,000 נפש, ובתוכן 12 קהילות גדולות ובהן יותר משתי רבבות: וילנה, מינסק, ביאליסטוק, ויטבסק, דזינסק, בריסק, קובנה, גרודנה, מחילב, פינסק, בוברויסק הומל (ע' ערכיהן), אולם גם ביישובים קטנים יותר פעמו חיים יהודיים מלאים.

גורמים גאוגרפיים והיסטוריים הביאו ליחודה של עדת יהודי לי. ליטא היתה ארץ עניה ותושביה השתייכו למעמד חברתי נמוך, והיהודים ראו עצמם כעולים עליהם מכל הבחי-נות. יהודי לי סבלו, יחסית, פחות בגזרות ת"ח—ת"ט. בגזרות ההיידמקים במאה הי"ח, ובגל הפרעות שבסוף שלטון הצא-רים, ונסיבות אלו נסכו בהם הרגשה של יציבות, והחלישו כל שאיפה להתקרב אל שכניהם. הם קיימו אורח-חיים משי-להם, שהיה מבוסס על ההלכה ודקדוקה. ידיעת התורה היתה נפוצה, ואהבתה והערכת לימודה היו לנחלת המונים. שפתם היתה יידיש (ע"צ, עמ' 790) ובעגה מיוחדת, שנבדלה מהיי-דיש המדוברת בפולין ובוולין בהגיית תנועותיה — ובמחוזות מסוימים גם בהגיוי ש כמו ס. היהודים שהתגוררו במערבה ובדרומה של לי, מנו ביהודי לי הצפוניות תכונות אופי מיר-חדות: יובש נפשי, התגברות השכל על הרגש, פיקחות, חרי-פות ושנינות, הסטילו ספק ביראת-שמים שלהם. אפיינית העובדה כי החסידות לא הייתה שורש בלי הצפונית, ובפסלכי ביילורוסיה קיבלה את נוסח ה"ב.ת.ד" (ע"צ).

עד המאה ה"ט"ז נמצאה לי בשולי הקפה של יהדות אירופה, ועוד במאה הי"ז היתה נתונה להשפעת יהדות פולניה, הן בארגונה (ועד מדינת לי"י), הן בתורתה. גדולי רבניה, בהם ר' מרדכי יפה (ע"צ) ור' יואל סירקש (ע"צ) באו מחוץ ללי. גם ר' שלמה לוריא (ע"צ), שמוצאו מלי — עיקר חינוכו ופעולתו מחוצה לה. קרוב לאמצע המאה הי"ז מופיעים גדולי תורה מחניכי המקום, בהם ר' שבתי כהן (ע"צ) ור' משה רבקה'ש (ע"צ), אולם האדם שסימל באישיותו את שלטון התורה בלי וקבע את דפוטיה היה ר' אליהו בן שלמה זלמן (ע"צ), הגאון מוילנא — במחציתה השניה של המאה הי"ח — שגם העמיד דרך לימוד משלו, שעיקרה בדיקת הנוסחאות, בקיאות מקיפה בכל מקורות התורה, ולימוד דקדוק ומדעים ההכרחיים להבנתה של ההלכה. במלחמתם בחסידות ובהשכלה ראו הגר"א ותלמידיו בלימוד התורה את הערובה לקיום האומה והם שעשהו עניין לתנועה עממית גדולה, שבראשה עמדו הישיבות, והראשונה שבהם — זו שבוולוז'ין (ע"צ). בעקבותיה קמו רבות אחרות, וכן "כר-ללים" ו"קיצוצים" של בחורים ו"פרושים", שהכינו עצמם לרבנות תוך לימוד עצמי. במאה הי"ט קמו ישיבות גדולות נוספות במיר (ע"צ), בקלן (ע"צ), בסלובודקה (ע"צ) ועוד. אישיותו של ר' ישראל מאיר הכהן (ע"צ) הטביעה את חותמה על ישיבתו שבנרדן (ע"צ). ישיבות לי משכו נוצר מכל קצוי רוסיה, והכשירו רבנים ות"ח לקהילות ישראל בעולם כולו. בהן התחנכו גם רבים שעתידיהם היו לקנות את עולמם מחוץ לתחום המסרתי (ח. נ. ביאליק, מ. י. בודרי-צ'בסקי, ועוד). — וע"צ חנוך (ישיבות ליטא), עמ' 689, ישיבה. באמצע המאה הי"ט קמה גם תנועת המוסר (ע"צ), מיסר-דו של ר' ישראל סלנטר (ע"צ), אשר ניסתה לחשל את היהדות המסרתית בפני רוחות הזמן החדש ע"י טיפוחו של לימוד המוסר. שיטת המוסר נתקבלה, לאחר פולמוס חריף, בכמה ישיבות בלי (סלובודקה, נובורודק ועוד).

רבני לי במאת השנים האחרונות נתפרסמו מאד בעולם

היהודי בליטא הצפונית הוקדשה מסתו של א. קריב (ע"צ) „לי מכורתי" (תש"ך).

לי היהודית מצאה לה ביטוי נרחב בספרות בעלי הזכרונות העשירה, וראשון להם הוא שלמה מימון, בספרו Lebens-geschichte („קורות חיים"), 1792—1793. מן הסופרים יש לציין את א. א. ליסיצקי (ע"צ) „אלה תולדות אדם", (1949). ד. שמעוני („פרקי זכרונות", תשי"ג), י. ד. ברקוביץ („פרקי ילדות", תשכ"ו), מ. וילקנסקי (ע"צ) („בחדר", תרצ"ד ו"מגל אל גל", תש"ג), וביידיט — פ. הירשביין (ע"צ) („מיינע קינדער יארן", 1932), ד. טשארני (ע"צ) („דוקאר", 1951), אבא גורדין ורבים אחרים. זכרונות נכתבו גם בידי אנשים שלא היו סופרים, כמו י. קאטיק („מיינע זכרונות", תרע"ג—תרע"ד), י. קאפעלאָו („אמאל איז געווען", 1926), ועוד.

י. ס.

ליטא (Lu-ta), שמה של עיר בצפון-מזרח סין, שנוצר מצרף ההברות הראשונות של שמות שתי הערים לזשון-טלן, שנקראו לפנים ז'ין (ע"צ, גם בכרך המילואים) ופורט-ארטור (ע"צ).

ליטונוב (ולן), מכסים מכסימוביץ' (מאיר) — M. M. Литвинов — (1876, ביאליסטוק — 1951,

מוסקוה) מדינאי סובייטי, יהודי. לי היה בן למשפחה מהמעמד הבינוני, למד בגימנסיה ראלית וב1898 הצטרף למפלגה הסוציאליסטוקראטית הרוסית. ב-1901 נאסר בגלל פעילותו המהפכנית, אולם נמלט ממאסרו וב1902 היגר לבריטניה שבה חי, בהפסקות קצרות, עד 1919. בעת הפילוג במפלגתו ב1903 הצטרף לי לסיעה הבולשוויקית, השתתף בהוצאת ה-עיתון Новая Жизнь („חיים חדשים"), התעסק בהכרחת נשק למהפכנים ברוסיה, והרבה להשתתף בוועידות סוציאליסטיות בינלאומיות.

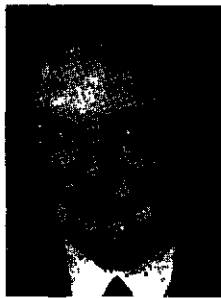

ס. ליטונוב

כשהשתלטו הבולשוויקים על רוסיה נתמנה לי לנציגם הדיפלומטי בלונדון, אעפ"י שבריטניה לא הכירה בממשלה הבולשוויקית. בסתיו 1918 אסרוהו הבריטים בהאימם אותו בנייהול תעמולה, אולם בתחילת 1919 הוחזר לרוסיה תמורת אורחים בריטיים שהיו עצורים שם, והחל לעבוד במשרד החוץ („הקומיסאריין העממי לענייני חוץ"). ב1921 נתמנה לסגן הקומיסאר לענייני חוץ, וב1930—1939 — לקומיסאר לענייני חוץ.

לי גילם את הקו המדיני הסובייטי של התקרבות למערב מול הסכנה מצד גרמניה הנאצית. הוא חתם על ההסכם לקשירת קשרים דיפלומטיים עם אה"ב, הבטיח את כניסת ארצו לחבר-הלאומים (ע"צ), היה נציג ארצו במועצת החבר והתפרסם בהצעותיו לפרוק-נשק. לי היה הראשון שהשתמש במאמר המפורסם: „אין השלום ניתן לחלוקה".

לקראת שינוי הקו המדיני הסובייטי בכיוון להתקרבות אל גרמניה הנאצית הודח לי (3.5.1939) ותחתיו מתה מולר טוב (ע"צ). נראה שגם מוצאו היהודי הפריע למאמצי ההתקרבות להיטלר. לאחר פלישת הגרמנים לבריה"מ הוחזר לי

על העולם היהודי בכללו. הם גם הקימו ריכוז מיוחד במינו בדרום-אפריקה, ורב היה חלקם בבניינה של א"י החדשה.

בבילורוסיה — בה התגוררו בין שתי מלח"ע כ400,000 יהודים — דוכאה היהדות המסורתית, התרבות העברית והתנועה הציונית. בסיוע היבסקציה (ע"צ). בשנות ה20 עוד נהלו במחתרת חדרים ושיבות, תנועות-נוער ציוניות וארגונים חלוציים. התבלט גם גוון מקומי בייבסקציה, שניסה לגבש את עמדתם הלאומית של היהודים ע"י סיפוח בת"ס ביידיט, עתונות יהודית, וכן — מכון מדעי יהודי גבוה במינסק, שעסק בחקר תולדות היהודים בלי. נסיונות אלה דעכו ותוסלו בשנות ה30.

לאחר קום לי העצמאית התגורר רוב יהודי לליטעבר בתחומי פולגיה החדשה, ברצועת-גבול שנמשכה מצפון לחילנה עד לביצות פולסיה. באיזור זה שגשו ישיבות (מיר, ראדין, סלונים, לומז'ה, קלצק ועוד), ורכוז בתה"ס העבריים מיסודה של „תרבות", בהם חיכוניים ובתרימדרש למורים. טופחו גם בת"ס יידיים, וב1925 הוקם בוילנה מכון ייורא (ע"צ). הוקם תיאטרון יידי ופרחה עתונות וספרות יידיט. עם סיפוח לי העצמאית הפולנית לברית המועצות בשנות 1939/40, חטלו במהירות המוסדות היהודיים. 175,000 היהודים שנפקדו בבילורוסיה ובליטא במפקד 1959, הדיעו 30% על היידיט כעל שפתם הלאומית. זהו הגילוי היחיד לרגשות לאומיים הפועלים עדיין בקרב שרידי היהודים בלי, המשוללים אפשרות לקיים חיים דתיים ולא-מיים משלהם.

לי בספרות העברית והיידיט, היחיד מבין אנשי ספרות ההשכלה שבספריו משתקפת לי היהודית שבתקופתו, הוא אייזיק מאיר דיק (ע"צ). מנדלי מוכר ספרים (ע"צ), שהגיע לשיא יצירתו בתקופה שלאחר ההשכלה, מתאר בסיפוריו ממה שראו עיניו בלי מולדתו ובאוקראינה — ארץ מגוריו, וברובם מכריע היסוד האוקראיני, פרט לסיפור „בימים ההם", בו משתקפים בבירור נופי לי ואנשיה. בספרות שלאחר ההשכלה משתקפים החיים בלי לראשונה אצל בן-אביגדור (ע"צ), י. ח. ברנר (ע"צ), שהתגורר ברודסיה הלבנה בראשית פעולתו הספרותית, תאר את חיי העניי בעריה בסיפוריו הראשונים „מעמק עכור" (תרס"א), „הנדיל" (תרס"ד), ו„מסביב לנקודה" (השילוח, י"ד, תרס"ד). ג. שופמן (ע"צ) נתן ביטוי לטבע ארץ מולדתו בכמה מסיפוריו, ותאור פיוטי של הנוף הליטאי בא בספרו של י. קצנלסון (ע"צ) „בגבולות ליטא" (תרס"ח). עולמה המיוחד של היהדות הדתית של השיבה הליטאית ושל חסידות חב"ד, ניתן בספרות העברית בעיקר ע"י סופרים שלא מבני לי: ח. ג. ביאליק, בן וולין, תאר את בן-השיבה הליטאי ב„המתמיד", נ. י. אנכי (ע"צ) מסר ב„רב אבא", שנכתב יידיט ועברית, טיפוס של חסיד ליטאי, בן הדור הישן, וד. ברוך (ע"צ) תארה בסיפור ריה הקצרים את האווירה המוסרית המחמירה שבה חיו היהודים בעיירות הקטנות.

הגדול בסופרי לי ומשורריה בדרך האחרון היה ז. שניאור שב, אנשי שקלוב ו„פנדרי הגבור", נתן תאורי פרוחה עזים של נוף ריסיין ואנשיה (ביידיט ובעברית), ובפואמה העברית „וילנה" (תר"ף) הציב מצבת-זכרון לעיר זו. גופה של לי משתקף בכמה משיריהם הלייריים של י. כהן, ד. שמעוני ואצל ח. לנסקי (ע"צ; הפואמה „ליטא", 1932), ובספרות היידיט אצל ד. איינהורן, מ. קולבאק ואחרים. להערכת אורח החיים

1843. — מבין מחזותיו מוצגות גם כיום הקומדיה הרומאני-סית *The Lady of Lyons* ("הגברת מליזן"), 1838. הקומדיה ההיסטורית "רישליה" (1839) והקומדיה החברתית *Money* ("כסף"), 1840. — רביצדדיותו של לי וכשרו להתאים את עצמו לטעם הקהל עשהו לאחד הסופרים הפופולאריים בזמנו. ביצירתו משתקפים הזרמים בחיי הרוח של המהפכה הראשונה של המאה ה-19, ובכך חשיבותו ההיסטורית.

M. Sadleur, *Bulwer*, 1931, id, *Bulwer and his Wife*, 1933.

ב. קנ.

ליטון, פֶרְדְרִיק — Frederic Leighton — (1830, סקארבורו [יורקשיר] — 1896, לונדון), צייר ופסל אנגלי. לי קיבל השכלה יסודית בסיגנון הקלאסי האקדמי והיה ממייצגיו העיקריים באנגליה במאה ה-19. כיהן כנשיא האקדמיה המלכותית ב-1878 ובאותה שנה הוענק לו תואר אבירות. הוא שאב את מרבית נושאו מן המיתולוגיה ומן ההיסטוריה היוונית, אותם ראה באור של יופי ושלוה אידיאליים ("אריאדנה", "אנדדומכיו", "המרמזן של פסיכיו"). הוא תיאר אותם באמצעות דמויות פלאסטיות יפות ומאוננות, אך חסרות מתח פנימי. שלוה זו פוגמת ביחוד בציוריו המזנומנטאליים, בהם היא נוטה לריקנות.

R. Barrington, *The Life, Letters and Work of Fr L., I-II*, 1906, A. Bertram, *A Century of British Painting, 1851-1951*, 1951.

ליטון, א. (1874, וילנה — 1932, ניר-יורק), כינויו הספרותי של חיים יעקב גלפנר, סופר ועתונאי יידי ומנהיג ה"בונד" ("ע"צ"). ב-1894 התחדע לחוג הסוציאליסטים היהודים בוויילנה והתחיל לחבר על-תהיבסברה ביידיש לפר עלים. לי התכתב עם י. ל. פרץ ("ע"צ"), ושלה אליו יצירות קצרות לפרסום. ב-1895 פעל לייסוד ספריות לפועלים לשם הפצת מדע פופולארי וספרות יפה. במסגרת תכנית זו יצא גם ספרו "ווינטער אבענדען" ("ערבי חורף"). בגלל פעילותו המהפכנית נאסר לי למשך שנה (1896), וב-1902 הוגלה לסיביר. בשובו (1904) חידש את פעילותו במסגרת ה"בונד", ערך את כה"ע שלה "די ארבייטער שטימע" ("קול הפר עלים"). ב-1905 ערך בווארשה את כה"ע "דער ארשעווער ארבייטער" ("הפעל הווארשאי") וכן את כה"ע הבלתי-לגאלי "דער גלאק" ("הפעמוק"). ב-1907/8 נאסר שוב ולאחר שנשתחרר פעל (ב-1909/10) בפטרבורג. ב-1912 התיישב בווינה, ושם השתתף בכינוסי הבונד וייצג אותו בקונגרסים בינלאומיים. עם פרוץ מלח"ע I עבר לניר-יורק והמשיך בפעילותו הסוציאליסטית. ב-1915 ערך את "די נייע וועלט" ("העולם החדש") היהודי סוציאליסטי, וב-1917 — את לחי-השנה "דאס רעוואלוציאנערע רוטלאנד" ("רוסיה המהפכנית"). בפרץ מהפכת מארס 1917, חזר לי לרוסיה והוציא את הירחון "באגנען" ("התחלה"; 1919) וכן שני כרכים של "רויטער פנקס" ("פנקס אדום"; 1921). המוקדש לקורות תנועת-הפועלים היהודית. בהיותו סוציאליסט "ימני", התנגד לי למשטר הבולשוויסטי ברוסיה ונכלא. ב-1920 ברח מרוסיה, התיישב בוויילנה ואח"כ בווארשה, המשיך בפעולתו כעורך וכעתונאי. ב-1925 חזר לאה"ב, עסק במתן הרצאות וכתבי-מאמרים פוליטיים וספרותיים ברוח ה"בונד", וכן בהוראה ובפיקוח בבתה"ס של ה"ארבייטער רינג". ב-1926 ייסד וערך את הירחון הספרותי "בלעטער" ("גליתות"). — מבחר

לפעילות דיפלומטית ותמנה לשגריר באה"ב. 1943—1946 היה סגן שר-החוץ, אך כשהחלה "המלחמה הקרה" פוטר מתפקידו.

A U Pope, M. L., 1943; G. A. Craig — F. Gilbert, *The Diplomats, 1919-1939*, 1953.

א. אה.

ליטונובסקי, פֶנְהָס (נר ב-1894, באוקראינה), צייר ישראלי. ב-1912 עלה לא"י, לאחר זמן לא רב יצא לרוסיה ולמד ציור בפטרבורג. ב-1919 חזר לא"י והשתקע בה. יושב בירושלים.

לי נמנה עם ראשוני הציור הישראלי. בראשית שנות ה-20 השתתף עם טובי הציירים הצעירים של אז (ביניהם רובין, זאריצקי, גוטמן) בתערוכות הקבוצתיות ב"מגדל הירד" בירושלים. ב-1926—1928 היה חבר קבוצת "המודרניסטים" בתל-אביב.

עד אמצע שנות ה-30 היה ציורו של לי אפספרטיזנטי בצבע ומבוסס על רישום נאטוראליסטי, ורטואוזי. לי שהיה אמן הרישום ושקד אז על ציור-הדיוקנות הגיע להשגים אמנותיים רבי ערך (בדיוקנות של ביאליק, מסקין ועוד). לאחר מכן עברה יצירתו התפתחות פנימית רבה, שניכרה בה השפעת רדאו בציור נושאי-הורד דמיוניים, ומסיים — ברישום דיוקנות, והגיעה לביטוי מקורי של ערכים ציוריים. סיגנונו דינאמי, נוטה למופשט; איכותו הדקוראטיבית של הצבע משרתת מעתה את דמיונו היוצר, השופע המצאות סגנוניות, הומור, ומתבטא בחירות אמנותית מלאה בציור הגואש השמן. בציורי הדיוקנות וברישימי הגיר. — וע"צ ארץ-ישראל: ציור, כרך ו, עמ' 1075, 1084—1087, ותמונה בעמ' 1085—1086.

ליטון, אֶדְוֹרְד ג'וֹרְג' אָרְל לִיטוֹן, רוֹזֶן בולְוֶר —

Edward George Earle Lytton, Baron Bulwer-Lytton — (1803, לונדון — 1873, טורקי [Torquay]), סופר אנגלי. לי היה חבר הפארלאמנט מטעם הליברלים מ-1831 עד 1841 וחזר אליו כשמן ב-1852. תואר אצולה (baronet) הוענק לו ב-1838. ב-1843 ירש את נחלת משפחת אמו נבחרת (Knebworth) תעשה רוון של נבחרת ב-1866. ב-1858/9 כיהן בתפקיד מיינסטר המושבות. — הוא היה מחבר פורה של רומאנים, שירים, מחזות ומסות. חיבוריו הראשונים היו שירים אפיים וסאטיריים ותרגומים מכתבי שילר (1844) ושל ה"אודות" של הוראטיוס (1869). עיקר פירסומו בא לו בזכות הרומאנים שלו; הראשון בשורה הארוכה של רומאנים הוא Falkland ("פוקלנד"), 1827. לדעת המבקרים הטוב שבהם הוא השני, Pelham ("פֶלְהַם"), 1828 — מחקר בתנז"ם ("ע"צ דנדי), המבוסס על התבוננות בחיי החברה הגבוהה בלונדון ובפאריס. Paul Clifford (1830), רומאן בלשי בעל מטרה הומאניטארית, חשוב במאבקו לרפורמה בבתי-הכלא ובהשפעתו על דיקנו ("ע"צ) בתביעותיו לתיקונים חברתיים. ב-1834 פירסם את *The Pilgrims of the Rhine* ("צלייני הריינס"), הראשון בסדרה של סיפורים דמיוניים. *The Last Days of Pompeii* ("ימי פומפיי האחרונים", בתרגומו של א. שלתסקי, תרפ"ט), מאותה שנה, קירב את טעמו של הקהל לרומאנים על-נר שאים מן התקופה הקלאסית. רבי-הרושם שברומאנים של לי הוא *The Last of the Barons* ("אחרון הברונים"),

המזרחיות של האימפריה הרומית המשיכה האדמיניסטרטיבית בנחה זה במשך המאות הראשונות לספירה, והל' (שנקראה בלאטינית munus) הפכה למין מס עובר. הודות לפאפי-רוסים המרובים שנתגלו במצרים, נהרר, שהל' נעשו שם לנטל כבד מנשוא, שגרם להתרוששות העם. בזה מסתבר גם השימוש בלשון חכמים במלה ל' (הכתובה במקורות שלנו „לטורגיה“) במובן של „עבודת פרך“ (תנח' בומר, וארא ד', ועוד). בקשר לחיי הדת ציין המתח ל' אצל היוונים את מכלול פולחן האלים כנטל ציבורי (אריסטו, פוליטיקה VII, 9). לא את סדר העבודה לאל מסויים.

המלה ל' קיבלה משמעות חדשה עם תרגום התנ"ך ליוונית. תרגום השבעים מתרגם את הביטוי „צבא העבר דה“ (במד' ח, כה), בל', „עבודה“ (במד' ד, לב) בל' טורגמה (Λειτουργία), ולשורת בקודש“ (שמ' כה, מג) בפועל ליטורגין (Λειτουργία), וכן גם בפסוקים אחרים. השימוש הזה עבר מתרגום השבעים לברית החדשה, הקודאת לכהן (אגרת אל הרומאים טו, טז) ליטורגוס (Λειτουργός) ולעבודת המזבח (לוקאס א', כג) ל'. כיון שעבודת הקודש של הנוצרים נחשבת כחזרה על הקרבן שהקריב ישו במותו על הצלב, נקראת גם היא ל' (מעשי השליחים יג, ב). במובן זה משתמשים במונח ל' גם אבות-הכנסייה היווניים, וכשסדר העבודה של הכנסייה הנוצרית לבש במרוצת הזמן צורות מוסכמות וקבועות, נקראו גם אלה בכנסייה החדשה יחזית ל'. בכנסייה הלאטינית לא היה מונח זה מקובל. התר-גום הלאטיני של התנ"ך הברית החדשה (חולגאטה) מש-תמש במקום הפועל ליטורגין בפעלים או ministrare או officium. ובמקום השם ל' בשמות ministerium או officium. לפועל לות הפולחן בכללן קראו ritus sacri או ritus ecclesiae, ולתפילה הכוללת את „סעודת הקודש“ Missa. שמות שהר-סיפו להישאר בשימוש עד היום. אולם במאה ה-17 החלו משתמשים גם בכנסייה הקאתולית במונח ל', הוא אושר סופית ב-1947 באנציקליקה Mediator Dei של האפיפיור פיוס XII.

חוקרי תולדות הדתות בזמן החדש השתמשו במונח ל' לציון סדרי הפולחן והטקסים של כל הדתות, ובחכמת ישראל“ (ע"צ) קוראים לעתים בשם זה את סדר התפילות בבית-הכנסת. כן מדברים על שירה ליטורגית (פיוט) ועל מוסיקה ליטורגית (חזנות).

F Ortel, *Die Liturgie, Studien zur Verwaltung Ägyptens*, 1917; I. Elbogen, *Der jüdische Gottesdienst in seiner geschichtlichen Entwicklung*, 1931², A. M. Andreades, *A History of Greek Public Finance*, 1933

ליטורגיה נוצרת. הנוצרים הראשונים היו יהודים שנהגו לברא יום-יום לבית-המקדש (מעשי השליחים ב, מו), שמרו מצוות והשתתפו בתפילות. בצומות ובעבודת בית-המקדש. נוסף לזה היו מתכנסים לסעודות בצוותא (שם ב, מו—מו), בהן היו מברכים על הלחם כרגיל, ובשב-תות חגים — על היין. סעודות רשות ומצווה היו דבר מקובל בישראל, אבל בעיני הנוצרים היתה לסעודתם משמעות מיוחדת: היא הזכירה את סעודתו האחרונה של ישו עם תלמידיו, ערב צליבתו, היתה ביטוי לאמונתם, כי הוא יחזור בקרבן להשלים את מפעל הגאולה. כשהסעודה היתה מלווה תפילה ומרה, השתמשו הנוצרים הראשונים בדברי התפילות המקובלות בבית-המקדש, בבית-הכנסת ובטקסים

יצירתו מצוי בספריו: 1) „חאס געווען“ („מה שהיה“), 1926; תורגם לעברית ע"י ש. בן-אברהם (תש"ה); 2) „ליטע-ראטור און קאמף“ („ספרות ומאבק“), 1933; 3) „געקלי-בענע שריפטען“ („כתבים נבחרים“), 1945.

ח. ש. קאודאן, דער לעבנסוועג פון א. ל' (געקליבענע שריפטען, 145—149), 1945; הג'ל וש. קאודאן, ביבליא-גראפיע (שם, 483—495), 1945.

מ.

ליטורגיה, משה (1875, צ'רקאסי [אוקראינה] — 1937/8, מוסקוה), סופר ופובליציסט יידי ועסקן קומוניסטי. בן למשפחה דתית. בשנים 1902—1905 למד באוניברסיטת-סורבון ספרות, היסטוריה ופילוסופיה. מתחילה היה ציוני ברוח שיטתו של אחד-העם, עבר אח"כ לתנועת-הפועלים הציונית והצטרף למפלגת הציונים-סוציאליסטים. אחרי מהפכת 1905 ערך בחילנה את כה"ע של תנועה זו. ב-1905 פירסם חוברת, בה הביע התנגדות לתכנית אוגנדה (ע"צ). ל' הירבה לכתוב ברוסית על נושאים ספרותיים וענייני-ציבור יהודיים, וכן השתתף בקובץ הספרותי „פון צייט צו צייט“ („מזמן לזמן“), שהופיע בקיוב ב-1911—1912. אחרי פרץ מהפכת מארס 1917 נמנה עם מייסדי המפלגה הטרי-טוריאליסטית „פארייניקטע“ („מאוחדים“), ועם פיבוש אוי-ראינה ע"י הסובייטים הצטרף ל' למפלגה הקומוניסטית האוקראינית, ומאז תפס מקום בולט בתנועה הקומוניסטית היהודית ברוסיה. הוא הפך למנהיגה של ה„יבסקציה“ (ע"צ) וערך במוסקוה את עתונה המרכזי „עמעס“ („אמת“). מעל דפי עתון זה נלחם ל' בדת היהודית, ותקף את הציתות-ל' הטיף לסקולאריזציה של היהדות, ולפיתוח התרבות היהודית כנחלת המוני-העם, באמצעות השפה היידיש. רוב כתביו של ל' מפורסם בעתונים ובכ"צ סובייטיים יהודיים, ורק חלק מהם קובץ בספר „אין אומרד“ („תוך אישקט“), א-ב, 1918—1926. במסותיו הביקורתיות דן ל' ביצירותיהם של שלום-עליכם, מוריס רוזנפלד, ריזון, פרץ, אש, ברגלסון ואהרים.

ל' שימש חבר המכון לתרבות היהודית שע"י האקאדמיה האוקראינית למדעים ופרופסור לספרות והיסטוריה יהודית במכון הפדאגוגי במוסקוה. בשמו של ל' קשורה גם התפת-חותו של התיאטרון הקאמרי היהודי הממלכתי במוסקוה, שלו הקדיש ל' את ספרו „פינף יאָר מלוכישער יידישער קאמער-טעאטער“ („חמש שנות תיאטרון קאמרי יידי ממ-לכת“), 1924. — ל' נפל קרבן לטיהורים הסטאליניסטיים בשנות 30; הוא נאסר בקיץ 1937 ומת בכלא זמן קצר אחרי מאסרו.

ז. שניאור, ביאליק ובניידורו, 342—348, תשי"ח.

מ. ה.

ליטורגיה (Λειτουργία, ביונית — „שרות ציבורי“). הל' ביוון הקלאסית (המאות ה-5 וה-4) היתה תפקיד-כבוד שהוטל על אזרח עשיר, שהיה נושא בהוצאות הכרוכות במיליו. היו ל' שחולקו כל שנה, כגון ה„כורגיה“ (עריכת הצגת תיאטרון) או ה„ארכיטאוריה“ (ראשות המשלחת שייצגה את העיר במשחקים ההלניים הגדולים) ועוד; ול' לשעת חירום, כגון ה„טריארכיה“ (החזקת אניית מלחמה), ה„היפוטרוסיה“ (החזקת פרש וסוסו) וכד'. בתקופה ההלניס-טית הורחבה משמעות המונח ל', שציין מעתה כל שרות ציבורי שהוטל על אזרחים בדרך של בחירה או מינוי, ושהם היו חייבים למלאו שלא על מנת לקבל פרס. בפורביניציות

על ה"מיסה" — ע"ע.

המשפחות הליטורגיות. עם התפשטות הנצרות בארצות שונות התפצל המנהג המקורי של הכנסייה הראשונה שבירושלים, ובהשפעת מנהגים מקומיים התפתחו צורות שונות של ל'. מברדלים בין ל' מזרחיות — ביזנטית, בלשונות סלאביות, ובשפות השונות של המזרח הקרוב (סורית, קופטית, אתיופית) — ול' מערביות, ששפתן, בדרך כלל, לאטינית. הכנסיות הפרוטסטנטיות הנהיגו מהתחלה תפילה בלשון המדינה המובנת למאמינים.

החל בתקופת מסעי הצלב, עסקה הכנסייה הקתולית-רומית ב"כיבוש" וב"סיפוח" של עדות מזרחיות. אלה שקיבלו עליהן את מרותו של האפיפיור הורשו להשתמש בל' המקור בלות אצלן, כצורתן וכלשונן, כתוצאה מזה נשתמרו או התפתחו במזרח, בכנסיות המסונפות לכנסייה הקתולית, כמה ל' שונות, כגון ה"ביזאנטית-קתולית" או "מלכיתית" (הקרויה "רום-קתוליק" בלשון ערביי א"י) בלשון הערבית, ה"מארטניטית" בסורית, אין הבדל מהותי בין הל' (ואף המר סיקה הליטורגית) של הכיתות שהצטרפו לכנסייה הקתולית לבין אלה של הכיתות המקבילות השייכות למשפחת הכנסיות ה"אורתודוקסיות" ושמרו על עצמאותן. במזרח, שבו לא היתה סמכות מרכזית מוכרת, כמו זו של האפיפיור בכנסייה הקתולית, התפתחו "משפחות ליטורגיות", המשקפות ושר מרות את מסורותיהם של מרכזי התרבות ההיסטוריים של הנצרות: ירושלים, אנטיוכיה שבסוריה, אלכסנדריה שבמצרים וביזאנטיון.

(א) מנהג ירושלים: רק שרידים נותרו מתפילותיהם של הנוצרים הראשונים בא"י (רובם ככולם ממוצא יהודי), שהיו, כנראה, בלשון הארמית המדוברת. מתוך הידיעות המעטות בספר "מעשי השליחים", באפולוגיה של יוסטינוס העד (ע"ע), יליד שומרון, וכן ברשימות נוסעים שביקרו בא"י במאות הראשונות, מסתבר שהיו בל' יסודות יהודיים רבים (בעיקר מהקידוש ומברכת המזון, מה"קדושה" ומצורת אמירתם של פרקי תהלים). הל' של יעקב, המיוחסת ליעקב, דודנו של ישו והגמנה הראשון של ירושלים לפי המסורת, היא, כנראה, הנוסח הקרוב ביותר ל"נוסח ירושלים". היא היתה נפוצה מאד בא"י, סוריה, קפריסין, חצי האי הבאלקאני, ואף באיטליה הדרומית, אך נדחתה אחרי המאה ה-9 על-ידי הל' הביזאנטית. כיום משתמשים בה רק פעם בשנה (ביום חגו של יעקב הקדוש) בחלק מן הכנסיות האורתודוקסיות. הל' של היעקביטים (המונופיזיטים), בסוריה ובארם-נהריים, חוברה על יסוד הל' של יעקב, בדרך כלל השפיעו בתקופה שבין המאות ה-4 וה-9 מסורות ליטורגיות שהתפתחו בירושלים ובמנזרים שבמדבר יהודה — בעיקר מנזר קר פקא — השפעה ניכרת על כנסיות ביזאנטיות, ספרד, רומא, ארמניה ואף גאורגיה. המדובר בפיוטים, בהימנונים, במדרשים על פרשיות בתנ"ך, ואף בניגונים מיוחדים לתקופות השנה וכן במחולות "בימיתות" דתיות שיש לראותן כהתחלות ה"דראמה הליטורגית". בכל אלה ניכרת השפעתם של הפיוט העברי הקדום ושל הספרות הדתית של יהדות א"י.

(ב) מנהג אנטיוכיה: באנטיוכיה, שהיתה מרכז האיזור המכונה ה"סורית-מערבי", התפתחה החל במאה ה-2, מנהגים נוסחים של תפילה, שבהם השתלבו המסורות הסוריות והיווניות תוך ספיגת השפעה יהודית ניכרת. תחילה נוצר

הביתיים היהודיים. עם התפשטות הנצרות, לא רק מחוץ לגבולות הארץ, אלא גם מחוץ לתחום היהדות, השתנה המצב. אצל רוב הנוצרים מקרב הגויים תפסה הלשון היוונית את מקום העברית והארמית כלשון התפילה, ומורשת מנהגים דתיים אליליים נוספה אל היסוד היהודי השפיעה על עיצוב עבודת-הקדוש הנוצרית. מה שהיה בזמן הראשון סעודת אחים לזכר סעודתו האחרונה של ישו, הופך כבר אצל השליח פאולוס, כ-30 שנה אחרי מותו של ישו, לפעולה סאקראמנטאלית המהווה את נקודת המוקד של עבודת-הקדוש המתגבשת (איגרת אל הקורינתים א', יא, כג—כו). מעתה הלחם הנבצע הוא גופו של ישו היין — דמו, מי שהשתתף בסעודת-הקדוש מתאחד ומוזדה באורח מסתורי עם גופו ה"הפנומאטי" (הרחני) של הגואל. עד היום נשארה "סעודת הקדוש" (ה"אוקאריסטיה", ביזנית — "החדיה") האקט המרכזי של הפולחן הנוצרי. הוא קשור בפעולות סמליות שנקבעו בדייקנות, ובנוסחאות ברכה ותפילה קבועות. לגרעין זה נתוספו לפניו ולאחריו טכסטים פולחניים, שאולים בחלקם מפולחן בית-המקדש ובית-הכנסת, וכך נוצר אותו חלק של הל' הקרי, "קאנון" בכנסייה המערבית ו"אנאפוריה" בכנסייה המזרחית. אולם בעוד שהקאנון המערבי הוא אחיד, נוסחו של ה"אנאפוריה" המזרחיות שונה ומגוון. נראה כי במאה ה-3, זמן רב לפני קביעתו הסופית של סדר התפילה היהודית, היו כבר נוסחים פחות או יותר קבועים של חלק זה של הל' הנוצרית. לתפילות היסוד הוסיפו פרקי תהלים ופסוקי תנ"ך, וכן הימנונים שחוברו. החל במאה ה-3, בשפה היוונית והסורית במזרח, אח"כ בלאטינית במערב, הם היו מושרים לעתים בצורת "אנטיפונה" ("שירת מענה") בין הכומר והקהל או המקהלה (ע"ע אנטיפוניה). כשהמענה של הקהל או המקהלה הוא נוסחה קבועה החוזרת מספר פעמים כגון ה"קיריה אֶלֶקְסֶטוֹס" (κύριε ἐλέησον — "אדון רחם", נוסחה יוונית ממוצא מזרחי, המקובלת גם בל' הלאטינית) נקראת התפילה "ליטאניה" ("אקטאניה" בכנסייה הביזאנטית; "עני חא" בכנסיות הסוריות). ההימנונים הליטורגיים בנייים על פי רוב מבתיים בעלי מספר שורות קבוע ומשקל אחיד, אשר לתכנם — אלה הם שירי שבח או תחינות כדוגמת המזמורים התנ"כיים, והפייטנים שיבצו בהם פסוקים מן התנ"ך ומן הברית החדשה. בהתאם לתכנם, צורתם ומקומם בל' ניתנו להימנונים שמות שונים, כגון ה"קֶקְנֶזְה", המושרת לפני הקריאה מן האוראנגליות, במערב; ה"טרופאר", המסביר את משמעות החג, ה"קונטאקיון", המשבח קדוש מסויים, במזרח הביזאנטי; ה"מדרשא" או ה"סדרה" במנהגים סוריים. כיון שהשימוש בהימנונים מקורו בנוהג של בתי-הכנסת, לא ייפלא כי הפייטנים שילבו בשיריהם מלים בעברית, המופיעות כצורתן בתרגומי המקרא וברית החדשה, כגון: צבאות, הושענא, אמן, הללויה, מקום מיוחד, במערכת ההחזיות וההמנונות שלפני ה"קרבן האוקאריסטי" תוסס "הימנון הכרובים" (הנקרא "טרסהאגיון" בכנסייה היוונית, ו"סאנקטוס" בכנסייה הקתולית), המבוסס על ישע' ה, ג. — וע"ע גרגוריינית, זמרה.

ל"קרבן" קודמת גם קריאת קטעים מאיגרות השליחים ומן האוראנגליות לפי מחזור שנתי קבוע. בל' המזרחיות העתיקות, ולעתים גם במערב, קוראים פרקים מ"מעשי השליחים" וכן מספרי התנ"ך. כן נוהגים לקרוא קטעים מחיי הקדושים, ומדרשותיהם של אבות-הכנסייה (ה"מקלית").

הקופטית, שנתה מהנסחים הסוריים. נתגלו אַנאפֹרזות מן המאות 4 ו-5 (ב"מסורת השליחים" המיוחסת להיפוליטוס [ע"ע], וב"אוכולוגיון של סראפיון"), אך הלי האלכסנדר-נית החשובה ביותר היא זו המיוחסת למארקוס הקדוש (המאה ה-4), שנשארה בשימוש עד היום בשינויים מסוימים. הקופטים מייחסים אותה לקירילוס הקדוש (הגמון אלכסנדריה במאה ה-5). כיון שהכנסיה הקופטית דבקה כאמונה המונר-פיסיטית, שהוכרזה כמינות בועזית הפנסיה בכאלקדון (451) התפתחו מנהגיה הפולחניים בנפרד משאר הכנסיות ונשתמרו בה נסחים עתיקים ביותר. בל' הקופטית משת-משים עדיין בליווי בכלים מוסיקליים קדומים: מצלתיים, משולשים, תופים (ולפעמים גם ב"צוד"). מבחינה אירגונית הקיפה הכנסיה הקופטית גם את הכנסיה החבשית עד לשנת 1950, כשזו נעשתה עצמאית. הלי' תורגמה עוד בומן הקדום לשפת געז (ע"ע). פייטנים חבשים חיברו פיוטים מקוריים, בעיקר שירי שבח למרים, אמו של ישו, ולקדושים, גם בל' האתיופית משתמשים בתופים ובפעמנים ככלי ליווי.

ה) ל" מערביות: בין ה"ל" המערביות הקאתוליות היו הבדלים קטנים בלבד. הלשון הלאטינית והאפיפיורות פעלו כגורם לאיחוד הנוסח החל במאה ה-4. ה"קאנון" (canon) נוסח הקרבת הקרבן האוקראיני (סל) הוא אחד במערב, בהבדל מן ה"ל" המזרחיות, בהן נהוגות, אף בתוך אותה הכנסיה, "אַנאפֹרזות" שונות ומגוונות.

בימיה הביניים היו באירופה מנהגים רגיונאליים שונים, כגון ה"מזערבי" (או הוויזיגותי) בספרד, ה"גאליקאני" בצרפת, ה"אמברוזיאני" באיטליה הצפונית, אולם האפיפיור רים פעלו כל הזמן לאיחוד צורת הפולחן על-ידי השלטת הלי' לפי הנוסח הרומי, ואכן דחה נוסח זה במרוצת הזמן את המנהגים המקומיים, אך עדיין נשארו בשימוש, בהיתרה של רומא (לפי החלטת ועידת טרנטו), המנהג, ה"אמברוזיאני" בקאתדראלה של מילאנו והמנהג, ה"מזערבי" במספר כנסיות בטולדו, וכן המנהג, ה"פאטריארכיאני" (או "של אקורי-ליה"), בו משתמשים לעתים בכנסיית סאן-מארקו בונציה, בל" אלה נשתמרו מוסיקה עתיקה וטכסטים מיוחדים, אשר בהם ניכרות השפעות מזרחיות-סוריות מהמאות ה-4-8.

המנהג הגאליקאני בוטל כליל עוד במאה ה-9, וכן המסור-רות ה"קלטיות", שצמחו במנזרי אירלנד התפשטו במאות הראשונות גם באנגליה, עם זאת שמרו מסדרי נזירים מנהגים עתיקים, כגון תפילות, "השעות הקאנתיות" — שהן מערכות של הימנונים, תהלים, ליטאניות, קריאת טכסטים קדושים ותפילות בצוותא, הנאמרות במשך היממה.

במגמה לחוק את הקשר בין הכנסיה והמאמינים ולמשך אליה המונים שהתרחקו ממנה, קמה בכנסיה הקאתולית, תנועה ליטורגית" השואפת לטפח את שלמותה האסתטית של הלי' ואת כוח השפעתה על הציבור, תוך שימת-לב מיר-חדת למוסיקה הליטורגית, בראש תנועת זו עומד מסדר הנזירים הבנדיקטינים.

הלי' אצל הפרוטסטנטים: בכנסיות הפרוטסט-טאנטיות למיניהן מתקיימות התפילות בשפות הלאומיות, לותר עצמו התכוון לשמור חלק גדול מן המנהגים הליטור-גיים הקאתוליים, אבל פיצול הכנסיה הפרוטסטאנטית לכיתות רבות מנעה יצירת נהג אחיד. החידוש העיקרי היה שימת הדגש בדרשה ובשירת פיוטים (ע"ע פורל) בהשתתפות הקהל. כיון שהפרוטסטנטים דחו את דוגמת ה"טרנסובסטנ-

לי' סוריות-ארמיות, שתורגמו אחר כך ליחנית, יתכן כי הלי' בשפה היחנית, שנודעה לאחר מכן כ"לי' הביזאנטית", נולדה למעשה באנטיכיה, הלי' האנטיכית נשתמרה, בשינויים מסוימים, בכנסיה המארנטיית, המשתמשת בתפילותיה בסודית ובערבית; אך מאחר שהכנסיה המארנטיית הצטרפה לכנסיה הקאתולית, ניכרת בה השפעה רומית חזקה.

במאה ה-5 הפכה אדסה למרכז האיזור ה"סורי-מזרחי" ולמוקד הכת הנסטוריאנית, לשון התפילה של הנסטוריאנים נשארה עד היום הסורית המזרחית. הלי' העיקרית שלהם היא זו המיוחסת לַאֲדַאי ומארי, השליחים שהביאו את הנצרות לאדסה, בל' עתיקה זו משתמשים גם שרידי הסורים המזר-חיים שבעיראק, שהצטרפו לכנסיה הקאתולית הידועים בשם "פלדאים" (כשדים) או "אשורים". לי' זו נתקבלה גם בכנסיה היהודית (בעיקר במאלאבאר, על החוף הדרומי-מערבי של הודו) והתפילות תורגמו במרוצת הזמן מסורית לשפת הארץ (מאלאיאלאם). אולם במאה ה-16 הצטרפו הנוצרים בהודו ברובם אל הכנסיה הקאתולית, בהשפעת הישועים, וקיבלו במידה רבה את הנוסח הרומי.

ג) מנהג ביזאנטיון: בסוף המאה ה-6 נקבעו הנוסחאות של הלי' הקרויה ביזאנטית. למעשה מדובר בשתי ל", האחת מיוחסת לפסיליוס הקדוש (ע"ע), הגמון קיסריה שבקאפאדוקיה במאה ה-4, והשניה מיוחסת ליזאנס כרי-סוטמוס הקדוש (ע"ע), הגמון קונסטאנטינופול במאה ה-4. ההבדלים ביניהן אינם גדולים. הלי' של יזאנס כריסוסטומוס נשארה עד היום הלי' הרגילה של הכנסיה האורתודוכסית, בעוד שהלי' של באסיליוס שמורה לימים מיוחדים, הלי' הבי-זאנטית, בה ניכר הפאר של החצר הקיסרית, התפשטה יחד עם הנצרות בארצות הסלאויות שבחצי-האי הבאלקאני וב-רוסיה, היא תורגמה לראשונה ללשון הסלאויות העתיקה (סלוית כנסייתית [ע"ע]), ואחר כך לרוסית וללשונות הסלא-ויות האחרות, וכן לרומנית.

הערבים, "היחזים-אורתודוכסים" (רוב הנוצרים במדינת-ישראל משתייכים לקבוצה זו) מתפללים לפי הלי' הביזאנטית המתורגמת לערבית, תוך שמירה על נוסחאות עתיקות בודדות בלשון יונית.

המנהגים הביזאנטיים פיתחו במיוחד את ה"הימנוגרפיה" (חיבור פיוטים) ואת הצורות המוסיקליות הקשורות בה (ע"ע המנון, עמ' 770; ביזנטית, מוסיקה).

את הפרשות מן האוראנגליון ומאגרות השליחים נוהגים לקרוא בשתי השפות, בשפת הלי' ובשפה המדוברת, בזו אחר זו, וכן נוהגים ביחס לכמה הימנונים, המושרים לפעמים על-ידי שתי קבוצות בצורת מענה. נוהג זה קיים גם אצל היוונים-קאתולים בסודיה וא"י.

הלי' הביזאנטית נתקבלה, בשינויים מסוימים גם בכנסיות הארמנית והגאורגית; בשתיהן תורגמה לשפה הלאומית, גם אותו חלק של הכנסיה הארמנית, שהצטרף אל הכנסיה הקאתולית (הארמנים-קאתולים, בניגוד לבני הכנסיה המקורית ה"גאורגיאנית"), שמר על הלי' הארמנית בשפה הלאומית ועל המוסיקה הליטורגית המיוחדת.

מקום מיוחד בין ה"ל" הביזאנטיות-סלאויות נודע ל"מנהג הרותני", הנהג בכנסיה ה"אויאטית" (המאוחדת) של אוקראינה, שקיבלה עליה את מרות האפיפיור.

ד) המנהג האלכסנדרוני: הנוסח שהתפתח במצרים, בתחילה אמנם ביונית, אך במקביל גם בלשון

ליטל רוק (Little Rock), הביירה העיר הגדולה של מדינת ארקנסו, בדרום מזרח אה"ב, 130,000 תוש' (1965), בל"ר רבה (כולל ל"ר הצפנית) כ-245,000 תוש'. ל"ר היא צומת-תחבורה חשוב ומרכז תעשייה ומסחר. מסביב בה איזור חקלאי עשיר של תירס, דגנים, מספוא וכדומה. בקרבתה (מדרום) מרבצי הוולקני הגדולים באה"ב, שדות נפט וגאז טבעי, וכן מרבצי פחם. בל"ר מוסדות השכלה גבוהים (כמה מחלקות של אוניברסיטת ארקנסו), מוסדות מחקר ומוסדות דתיים מרכזיים. ל"ר יושבת בעברו הימני (הדרומי) של נהר ארקנסו, חלקה שמעבר השמאלי קרוי ל"ר הצפנית ומהווה יחידה עירונית נפרדת.

האירופים הראשונים שהגיעו לכאן, בראשית המאה ה-18, היו צרפתים. הם מצאו בקרבת מקום יישוב של אינדיאנים. ב-1831 הוענק לל"ר מעמד של עיר, והיא התפתחה בעיקר מראשית המאה ה-20. ב-1860 מנתה כ-3,700 תוש', ב-1900 — כ-20,000, וב-1930 — כ-82,000. כ-30% מתושבי העיר הם כושים. בל"ר אירעה התנגשות חמורה עם מתנגדי השוין לכושים, בעקבות החלטתו של ביה"מ"ש העליון באה"ב על ביטול ההפרדה הגזעית בבתי-הספר. ב-1957/8 נשלחו יחידות של צבא פדראלי לעיר, להבטחת ביצוע החוק (וע"ע ארצות-הברית, כרך מילואים, עמ' 590).

בל"ר קהילה יהודית בת 1,200 נפש (1966).

ליטני (ערב' نهر اللطاني; יוון' Λιτικός), הגדול בנהרות לבנון. חלקו התחתון, הזורם לאורך 35 ק"מ ממזרח למערב מהוה גבול טבעי היסטורי בין הגליל הלבנון, ונקרא בערבית קאסמ'ה. מתקבלת על הדעת ההשערה, ש"הנהר" סתם, הנוכח כגבול עולי מצרים במשנה (שביעית, ר' א'). הוא הלי' ראשיתו של הלי' למרגלות הר-הלבנון, מערבית לבעלבך, בפרשת המים הראשית שבבקעת הלבנון (ע"ע), בגובה 1,100 מ' מעל פני הים. אורכו 170 ק"מ. שטח אגנו, הכולל את בקעת הלבנון וצפון הגליל העליון, כ-2,500 קמ"ר; זורמים בו כ-700 מיליון מ"מ"ע מים בממוצע בשנה, אך התגודדות הענתיות והשנתיות גדולות. שניים מפלגי חשוך-בים כמקורות מים הן כעורקי תחבורה: נחל יאקופה, הבא מפנים מול-הלבנון ובעמק עוברת מסה"ב דמשק-בירות, ונחל בארדאני, היורד מהלבנון ובעמק עובר כביש דמשק-בירות. בחלקו העליון זורם הלי' בעמק רחב בו מנוצל חלק ממימיו להשקיה. בחלקו התיכון התחתון הוא זורם בגיא העמוק מסביבתו ב-300—400 מ'. מצפון למרג'עיון הוא פונה מערבה ואחרי כ-30 ק"מ הוא שב לזרם דרומה, ואילו כ-90 ק"מ מדרום מערב לעיירה זו הוא פונה חדות מערבה חורם בכוח זה עד שפכו. ג'בל ארדהר (הר הגב) שרחבו כ-30 ק"מ, מפריד בינו לבין עמק עיון, המתנקז לירדן. המעבר בחלקו התיכון התחתון של הנהר קשה, ומעטים בו המעברות והגשרים. הוא נכנס למישור החוף כ-2.5 ק"מ לפני שפכו לים (כ-90 ק"מ מצפון לצור) לפי תכנית הלי' (ע"ע לבנון, עמ' 162) הוקם סכר קאראן (גבהו 48 מ') סמוך למקום כניסת הנהר לגיא עמק וצר, דרומית לג'וב ג'ני, שישמש להיווצרות אגם מלאכותי לאגירת מים בחדשי החורף האביבי. בחדשי הקיץ ישמשו המים להשקיה, וכן יפעילו תחנת כוח הידרו-שמלית של 171 מגאוואט. חלק מהמים נועד לעבור במנהרות לעמקים פנימיים בהרי הלבנון, ומרביתם — למישור החוף. בעזרת הסכר מקווים להרחיב את שטח השלחין של לבנון ב-200,000 דונם, אך קשיים טכניים וכספיים עיכבו את בניית תחנת הכוח. בעקבות החלטת

ציציה" (ע"ע), נהפך הקרבן האוקראיני, שהיה מרכז הלי' המקובלת, לאקט סמלי שאיבד הרבה מחשיבותו. יש גם כיתות הדוחות כל נוסח קבוע מראש של ל' ומעדיפות תפילה מאולתרת בהשראת רוח הקודש. אולם בסוף המאה ה-19 קמה גם בכנסיה הפרוטסטנטית, בעיקר בגרמניה, בהשפעת תאור לוגים כגון פרידריך שפיטה, יוליוס סמנד ורודולף אוטו, "תנועה ליטורגית" במגמה להחזיר את הפולחן העתיק לפי עקרונות הברית החדשה ע"י שילוב של רוח מיסטית וסיגנון מתאים של צורות פולחניות קבועות.

J. A. Assemanus, *Codex liturgicus ecclesiae universalis*, I-IV, VIII, 1749-1766; F. A. Zaccaria, *Bibliotheca ritualis*, I-II, 1776-1781; C. E. Hammond - F. E. Brightman, *Eastern Liturgies*, 1896; F. Cabrol - H. Leclercq (eds.), *Dictionnaire d'archéologie chrétienne et de l.*, I-XV, 1907-1953; L. Duchesne, *Origines du culte chrétien*, 1920⁶; A. Baumstark, *Vom geschichtlichen Werden der L.*, 1923, id., *L. comparée*, 1953⁸; R. Aigrain, *L.*, *Encyclopédie populaire des connaissances liturgiques*, 1931; Ph. Oppenheim, *Tractatus de textibus liturgis*, 1945; G. Dix, *The Shape of the L.*, 1945; A. Raes, *Introduction in liturgiam orientalem*, 1947; A. A. King, *The Rites of Eastern Christendom*, I-II, 1947-1948; R. Janin, *Les Églises orientales et les rites orientaux*, 1955⁴; J. A. Jungmann, *Missarum sollemnia*, I-II, 1958⁴; E. Wellesz, *A History of Byzantine Music and Hymnography*, 1961²; I. H. Dalmais, *Initiation à la liturgie*, 1963; A. G. Martimort (ed.), *L'Eglise en prière*, 1965⁹.

ל. ל.

לי טי-פו (לי פו) — Li T'ai-po (Li Po) — 701, מחוז ס'צ'ואן — 762, טאנג-טו), משורר סיני. ל' שחי בתקופת שושלת טנג (ע"ע), תור הזהב של השירה הלירית הסינית, מנחה עם גדולי משוררי ארצו. הוא התחיל בכתובת שירה בגיל 10. מאוחר יותר הפך לפייסן נודד, משום חיבתו לסיף ולהרפתקאות, והצטרף לחבורת נהנתנים שתיינים שנודעה בשם "ששת הבטלנים מפלג ה'מפיק". ב-742 בערך הגיע לעיר הביירה צ'אנגאן ועודר את תשומת-לבו של הקיסר הסיני-צונג. אולם גם משמונה על-ידי הקיסר כחבר האקאדמיה הממלכתית האנלין, המשיך ל' בדרכו הפוחזת. אף-על-פי-כן לא חדל הקיסר מלהיות מוקסם משירתו ולנסות אליו חסד: פעם ציווה על סריס רבה-שפעה לכתוב על ברכיו כדי לחלוץ את נעליו של ל'. תככים וקנאה אילצוהו לעזוב את חצר-הקיסר. חבורת-הידידים שאליה נתלוה נודעה בשם "שמונת בני-האלמוות של גביע היין". מאוחר יותר מחלו לו על צעד פוליטי בלתי שקול שעשה. לפי האגדה, טבע ל' כנפלו מתוך סירה כאשר ניסה, במצב של שכרות, לתפוס את הירת.

הנימה העממית הבריאה, ששיוותה לשירתו של ל' אהבת ליין ולהנאות החיים, חיבבה אותו על העם הסיני יותר מכל משורר אחר. ל' הטאואיסט אהב הרים ונחלים ובו לחיי העיר הפרוזאיים של הביוורקראטים הקונפוציים. מרבית שיריו נכתבו באורח ספונטאני הם מצטיינים במקוריות הסיגנון, ברעננות ובחיות מתמיהה. עיבודיו ושינויו בצורות ספרותיות מקובלות נעשו בינן אמן. ל' הצליח להחזיר מרחו לתוך השירים העתיקים, ובכך הוא מושווה לרופרט ברנו (ע"ע); באהבתו הנלהבת לטבע דומה הוא לוורדוורת (ע"ע). יצירותיו מכונסות ב-30 כרכים. משיריו ניתרגמו ללשונות המערב. בעברית נתפרסם "משירי לי-טי-פה" (תרג' ד. שוסק), תר"ץ.

Sh. Obata, *The Works of L. P.*, 1922; A. Waley, *The Poetry and Career of L. P.*, 701-762 A. D., 1950.

צ. ש.

משחזר סון יאט-סון לסין בסוף דצמבר ונבחר לנשיא הרפור-בליקה הזמנית, נבחר ל' לסגנו. במשרה זו המשיך לכהן גם כאשר ירש יואן שיה-קי (ע"ע) את מקומו של סון. במות יואן ב 1916 היה ל' לנשיא, אך מכיוון שהכוח הממשי היה ביד מספר גנרלים מפקדי צבאות פרטיים, נעשה מצבו קשה מנשוא, וכעבור שנה אולץ לנטוש את כס הנשיאות. הוא עבר לטיינגטון, ובהן שצבר החל לעסוק בפילאנתרופיה. 1922 חזר, שלא מרצונו, לפוליטיקה, כאשר מינהו הגנרל וו פיי-פו לנשיא. שנה לאחר מכן שוב הרחיקהו הגנרלים מכהנתו.

ליכטנבוים, ריכרד — Richard Lichteun — (1885, ברלין — 1963, ירושלים), מדינאי ופובליציסט ציוני. הצטרף לתנועה הציונית ב 1905. ב 1913—1914 היה עורך Die Welt („העולם“), כתביהעת הגרמני של ההסתדרות הציונית העולמית. בשנות מלח"ע I — נציג ההסתדרות הצירנית באיסטנבול, שם פעל רבות להגנת היישוב היהודי בא"י מפני השלטנות העותמאניים המקומיים. שיתף פעולה עם הנציגים הגרמניים בבירת תורכיה ועם השגרירות של אה"ב (שהיתה ניטרלית במלח"ע I עד אביב 1917). ברם, משנחשד על-ידי הגרמנים ביחסים הדוקים מדי עם השגרירות האמריקנית, נאלץ לעזוב את איסטנבול ב 1917. ב 1920 הצטרף להנהלת ההסתדרות הציונית בלנדון. ב 1923 התפטר מהנהגה הלה בגלל תכניותיו של ייצמן להקים „סוכנות יהודית“ (ע"ע) מורחבת. ב 1926 הצטרף לתנועה הרדיקלית-ציונית ושימש כנציגה בוועדה-הפועל הציוני. עזב את התנועה הרדיקלית וזינסיטית משנטשה — בראשות ז'בוטינסקי — את ההסתדרות הציונית העולמית והקימה „הסתדרות ציונית חדשה“ (1934). אותה שנה עלה לא"י. מכתביו: „שאר ישוב; וזכור נות ציוני מגרמניה“, תשי"ד; „תולדות הציונות בגרמניה“, 1951.

ליכטנבוים, יוסף (1895, וארשה — 1968, תל-אביב), משורר ומסאי עברי, בילדותו למד בחדר ובבית המדרש, ואח"כ השתלם בקורסים הפדגוגיים בברודנו (ע"ע). את השכלתו בספרות העברית, הפולנית והרוסית רכש בכר חות עצמו. ב 1921 עלה לא"י, והשתתף בעריכת „מאזנים“ והארץ.

שירתו של ל' לירית-סימבולית. בתשתית תאורי הנוף ונפש האדם מונחים האידאה הסמל. המוטיבים המרכזיים בשירתו: הדממה, הבדידות הנכר, עצב הנעורים, היאוש והיגון, החיים והמות. מרובים אצלו שירי הים. במרבית שיריו ניכרת שלמות טכנית ויש בהם מזיגה נאה בין היסודי-המטאפוריים והנגינתיים לבין הסמל והמראות — „האספק-לריות“. מסותיו הבקרתיות — קצרות ותמציתיות. ספריו הרבים על סופרים עבריים ולועזיים מצטיינים בהסברה פשוטה.

יצירתו הספרותית של ל' ענפה ביותר ורבה בכמותה. מקבצי שיריו: „בצל השעות“ (תרפ"ח); „משני חופים“ (תש"ד); „ספר השירים“ (תשכ"ג), ועוד. מחקרים ומסות על ספרות וסופרים: „מתחום אל תחום“ (תש"ד); „שאל טשרניחובסקי, תולדותיו ויצירתו“ (תש"ו); „מספרי עולם“, א—ב, (1954 — תשי"ח); „ספרותנו החדשה“ (תשכ"ג), ועוד. תרגומים: „גבעות עולם, מבחר תרגומי שירה“ (תש"ה); „פן טדיאוש“, לאדם מיצקביץ' (1953), ארבעים

ועידת-קאהיר (ינואר 1965) להטות את נחלי מקורות הירדן, תוכנה, בין השאר, העברת מי התצבאני — במנהרה דרך ג'בל ארדהר — אל ה'.

I Abd-El-Al, *Le L., étude hydrologique*, 1948.

י. קר.

ליטפוט, ג'וזף ברבר — Joseph Barber Lightfoot — (1828—1889), תאולוג ואיש-דת אנגלי. למד בקמבריג' ושם אף הורה כפרופסור עד 1879 — שנת היב-חרו להגמון של ד'רם.

מפעלו החשוב של ל' הוא פרשנותו לברית החדשה ומחק-ריו ומהדורותיו המדעיות של כתבי אבות-הכנסיה, שהיו בבחינת חידוש בפרשנות האנגלית בעצם הצרוף של הגיון פשוט עם אספקטים היסטוריים-תאולוגיים. נודעים במיוחד פירושיו לאגרות „אל הגלטיים“, „אל הפיליפיים“, ו„אל הקר-לוסיים“ (כולם הופיעו יחד ב 1865). ל' היה מראשי „חברת מהדירי הברית החדשה“ (New Testament Company of Revisers of the) שתרגמה מחדש את הברית החדשה לאנגלית. מבין הספרים והמאמרים החשובים על בעיות הדת ותולדותיה ראוי להזכיר: *Essays on Supernatural Religion* („מסות על הדת העל-טבעית“), 1889, *Biblical Essays* („מסות ביבליות“), 1893, *Historical Essays* („מסות היסטוריות“), 1895.

G. R. Eden — F. C. Macdonald, *L. of Durham, Memoirs and Appreciations*, 1932, G. R. Eden — P. A. Richards, *Bishop L. (Interpretation, VIII)*, 1954

ליטרה, מקסימילין-פול-אמיל — Maximilien-Paul — Emile Littré (1801, סאריס — 1881, שם),

מלומד צרפתי, חבר האקדמיה הצרפתית (1871). התפרסם ע"י תרגומיו, חיבוריו ומאמריו המרוכזים בשטחי הרפואה, הפילוסופיה (מחסידי הפוזיטיביזם של אוגוסט קונט [ע"ע]), תולדות הדת, הספרות הלשון. ל' תירגם לצרפתית את כתבי היפוקראטס, 10 כרכים, 1839—1861; השתתף בחיבור „מילון הרפואה והכימורוגיה“; חיבר את *Histoire de la langue française* („תולדות השפה הצרפתית“), 2 כרכים, 1862. יצירת חייו היא ה-*Dictionnaire de la langue française* („מילון השפה הצרפתית“), 4 כרכים וכרך-תוספות, 1863—1877 (מהדורה חדשה — 1956/8). בימינו אין חשי-בות רבה להסברים האטימולוגיים שבמילון זה, אך הודות לשפע הפירושים והדוגמאות ולשיטתיות שבארגונם, הוא נחשב כמופת ללכסיקוגרפיה המודרנית ומשמש עד היום תעודה ללא תחליף ללשון הצרפתית בתקופה 1600—1850.

C.-A. Sainte-Beuve, *M. L. (Nouveaux Lundis, V)*, 1866, E. Caro, *M. L. et le positivisme*, 1883; M. Genty, *Les Biographies médicales*, 1932. S. Aquarone, *The Life and Works of E. L.*, 1958.

לי יואן-הונג — Li Yuan-hung — (1864—1928), איש

צבא ומדינאי סיני. ל' נולד במחוז הופה, קיבל חינוך סיני מסרתי והשתלם ביאפאן. הוא היה בעל כשרונות צנועים למדי ולא עלה בדרגה אלא בחסד המקרה בלבד. באוקטובר 1911 היה ל' מפקד חטיבה בודי-צ'אנג בעת שכמה אלפים מחייליו חוללו את המהפכה נגד שושלת המאנצ'ו. מכיוון שלא נמצא להם איש מתאים אחר, אילצוהו החיילים ליטול על עצמו את תפקיד המצביא של כוחות המהפכה.

גדולה, ברוח החרדות הקנאית. ל' היה מן הקיצוניים במחנה זה (ע"ע הונגריה, עמ' 866/7), התקייף גם רבנים חרדים שנטו לחידושים, או שניסו לדרוש בבתהכ"נ בגרמנית צחה, וביניהם הרב עזריאל הילדסהימר (ע"ע). ל' יום כינוסי רבי נים, בהם התחו היסודות העקרתיים לאורתודוקסיה הקיצרנית. הכנס הראשון היה בעיר שאטוראליאוקה (1864), אך הכנס העיקרי נתקיים בנאד-מיהאי, ובו הוטל הרם על היהדות המתקדמת בכלל, ועל כל רב שידרוש בגרמנית או בכל שפה אירופית אחרת. בהחלטות אלו נקבעו הקווים שהבדילו בין שני המחנות בהונגאריה עד לזמננו. — חתנו היה עקיבא יוסף שלזינגר (ע"ע).

ל' היה מחבר פורה. בין ספריו הרבים: „משכיל אל דל" (אתגוראר, תר"ך); „עת לעשות" — דרשות דוברי מוסר (למברג, תרל"ג); „אבקת דוכל" (למברג—קולומאה, תר"מ—ג"ה). „תשובות בית הילל" — שרת (סאטמאר, תרס"ח), ועוד.

יוסף מנדבורנא, זכר צדיק, תרנ"א; צ. ה. העללער, בית הילל, תרנ"ג; מ. ראט, היהדות החרדית בקולומאה (סיני, מ' עמ' רצ"ו/ח), תשי"ז; [ע. י. שלזינגר], ציף במר תבכה, תש"ד.

ליכטנשטיין, יוסיכות - (Fürstentum Liechtenstein)

מדינה זעירה באירופה המרכזית, בהרי האלפים, בין שוויץ ואוסטריה; 160 קמ"ר; 20,000 תוש' (1966). דר-ברי גרמנית, כ-90% מהם קאתולים (הדת הרשמית).

מבנה גבולה המערבי של ל' הוא הריץ העליון, חלקה הצפוני רובו עמק, במקום בו מתרחב עמק הריץ בהפגשו בעמקי כמה יובלים היורדים אליו ממזרח ומערב. חלקה הדרומי הוא הריץ. ממזרח לעמק הצר של הריץ (גבהו כאן כ-450 מ') מתנשאים האלפים (הרי רטיקון) לגובה של למעלה מ-2,000 מטר. הפסגה העליונה רוטה-ונד (2,571 מ') נמצאת בפנה הדרומית מזרחית של ל', בנקודת המיפגש של גבולות ל', אוסטריה ושוויץ. מדרונות ההרים מיוערים ואילו בכמה מהעמקים מצויים משקים חקלאיים.

הפעילות הכלכלית מתרכזת לאורך עמק הריץ הפר-רה, במערבה של המדינה, שם מגדלים דגנים, מספוא, ירקות

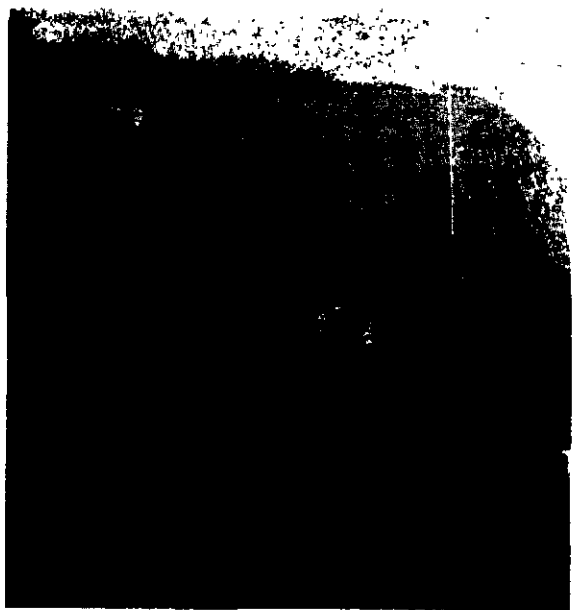

וארוץ, בירת ליכטנשטיין (למעלה, משמאל — הסכר)

הימים של מוטה דאג" לפ, ורפל, רומאנים של ל. פויכט-וראנגר, ועוד.

י. [עוגן], משגי חופים (גלינות, ט"ז), תש"ד; נ. גרינ-בלאט, עם שירת י. ל' (גזית, ו'), תש"ד; הנ"ל, י. ל' במסר תיו (גזית, ז'), תש"ה; א. כהן, י. ל' (סופרים עבריים בני זמננו, 364-367), תשכ"ד.

ליכטנברג, נאורג כריסטוף — Georg Christoph Lichtenberg (1742-1799)

סופר ופיסיקאי גרמני. מ-1775 פרופסור לפיסיקה בגטינגן. כבר בתקופת לימודיו הצטיין במאתמאטיקה ובפיסיקה התבלט בסיגנון כתיבה עוקצני ומבריק. בתולדות הפיסיקה נשתמר שמו בזכות התגלית (1777) הנקראת על שמו: תבניות ל', שהן צורות רבגניות של אבק מתכתי המתרכז סמוך לקטבי המכשיר לניטוי תופעות חשמליות. ל' נודע יותר כסופר שנון וכמבקר סאטירי חריף שניחן בכושר הסתכלות עירני. ב„אפוריסמים" רבים פיוון את חיצי ביקרתו נגד ההתחסדות הדתית ושם ללעג את תורת-האופי של ל' (ע"ע) המבוססת על ההנחה כי ניתן ללמוד על אפיו של האדם ע"פ הכרת קווי פניו המיוחדים. הוא הוקיע את צרות האופק הגרמנית על גילריה הרבים והרים על נס את אנגליה על התקדמותה המדעית התעשייתית. ביטח קולע לרוח ההשכלה, שעיצבה את תרבות דורו, נתן ל' ב„לוח גטינגן", בו פירסם מאמרים פופולאריים רבים על מדע, פילוסופיה וספרות.

V. Boullier, *G. Ch. L., essai sur sa vie...*, 1914; A. Schneider, *G. C. L., précurseur du romantisme*, 1954.

ליכטנפלד, גבריאל יהודה (1811, לובלין — 1887, וארשה)

סופר עברי ומאתמאטיקאי. רוב שנותיו התגורר באפטא שבפולין. נתחנך בחרר ובישיבות. למד בעצמו שפות אירופיות ומדעים — במיוחד משפטים, פילר-סופיה ומאתמאטיקה. הרבה לכתוב בעתונים עבריים ופול-ניים על נושאים מאתמאטיים. ב-1865 פירסם את ספרו „ידי-עות השיעורים" שנועד ללמד את יסודות המדידה, וב-1874/5 פירסם כמה חוברות נגד ספריו המאתמאטיים של ח. ז. סלונמיסקי (ע"ע). יחד עם חתנו י. ל. פרץ (ע"ע), הוציא ל' לאור את החוברת „סיפורים בשיר ושירים שונים מאת שני בעלי אסופות" (ורשה, 1877). בסוף ימיו נתעורר, ומת בעתי ובמחסור. לאחר מותו יצא ספרו „בואו חשבון" (1895), ללימוד עצמי של המאתמאטיקה. עניין מסוים יש במערכת המונחים בה השתמש, שכמה מהם נתקבלו ע"י הבאים אחריו.

ח. י. בורנשטיין, ר. ג. י. ל' ז"ל (כנסת ישראל, ב'), תרמ"ח; ד. פרישמאן, פרצופים (כל כתביו, ז'), תרצ"א.

ליכטנשטיין, הלל (1815, וץ [Vécs, הונגאריה] — 1891, קולומאה [גאליציה])

רב, מתלמידיו המפורסמים של הרב משה סופר (ע"ע), ומהדמויות המרכזיות במאבקם של החרדים נגד המתקדמים בהונגאריה. ל' שימש ברבנות בקרגרץן (1850), וב-1854 נבחר לרבה של קולוזיוואר שבי-טונסילונגיה (ע"ע, עמ' 57), אולם בגלל התנגדותו לרב המדינה, אברהם פרידמן, לא זכה למינוי רשמי ולאחר שנה וחצי נאלץ לעזוב את הקהילה עקב הניגודים הפנימיים בה. ב-1865 היה רב בקהילת סיקסו שבהונגאריה, וב-1867 עבר לכהן כרבה של קולומאה, שם עמד גם בראש ישיבה

לִיִּל (Lille), עיר בצפון-מערב צרפת, כ־19 ק"מ מגבול בלגיה; 193,000 תושב' (1962), אך אגדה-ערים לִי (14 עיריות; 431,000 תושב') מצטרף יחד עם אגדה-ערים הסמוך רוֹבֶה-טורקוֹאן לאחד האיזורים העירוניים הגדולים בצרפת (כ־800,000 תושב').

לִי יושבת על נהר דל, בשוליים הדרומיים של ביצות פלנדריה (ע"ע), ומפאן, כנראה, שמה (שהיה תחילה l'Isle = האי). העיר היא מרכז-תחבורה: מס"ב תתי-בישיט פנימיים מקשרים אותה עם הנמלים הסמוכים ועם ערי בלגיה. עיקר חשיבותה כמרכז כלכלי ותעשייתי, שהתפתח בזכות מרבצי הפחם הגדולים שבסביבתה. לִי היא ממרכזי הטכסטיל הגדוד-לים בעולם. בעיקר: טוויית פשתן, כותנה, צמר, יוטה חמרי רים סינתטיים, ייצור בגדים, גרביים ותחרים. שאר ענפי התעשייה: מוצרי מתכת, קטרים, מכתות, מכשירי חשמל, כימיקאליים ומצרכי מזון. לִי היא מרכז מסחרי ראשי של צרפת הצפונית; מדי שנה נערך בה יריד בינלאומי חשוב. לִי היא גם העיר הראשית של דפרטמנט הצפון ושל האיזור הצבאי הראשון. יש בה אוניברסיטה (14,000 תלמידים ב-1965) וסמינר לכמרים; מושב הגמון.

לִי נהרסה פעמים רבות ולכן מעטים בה השרידים מלפני המאה ה-17. נשתמרו בה בתי מגורים נאים מהמאות ה-17 וה-18. בניין הבורסה הישנה (1652), מצודה מהיפוט שהוקמו ע"י וובן (ע"ע) וכנסיית סן מוריס המשוחזרת מהמאות ה-14—15. מתיאון העיר הוא מהעשירים בצרפת. מראה העיר הולך ומשתנה במהירות, עם הריסתם של רבעי-עתי ובנייתם של שיכונים גדולים.

A. Mabile de Poncheville, *L'en-Flandre, des origines a nos jours*, 1951², Secrétariat d'Etat à la Reconstruction et au Logement, L., *essai d'analyse urbaine*, 1956

פי. ט.

היסטוריה. תחילתה של לִי בכפר קטן שרווני פלאנ-דריה הקיפהו חומה (1030). במחצית הראשונה של המאה ה-13 ניתנו לִי זכויות של עיר. במאה ה-13 סבלה העיר במלחמות בין צרפת לבין פלאנדריה, עד שעברה בתחילת המאה ה-14 לשלטון הכתר הצרפתי. ב-1383 עברה לשלטון דוכסי בורגונדיה (ע"ע), ופיליפ, "הטוב" דוכס בורגונדיה שכן בה. יחד עם דוכסות בורגונדיה עברה לִי לידי ההאבסבורגים האוסטרים ומהם לידי ההאבסבורגים הספרדים. ב-1667 צר עליה לואי XIV מלך צרפת וכבשה. היא נפלה ב-1708 בידי הנסיך איג'ן (ע"ע) מסאבויה ובידי מרלבור' (ע"ע), אך הוחזרה לצרפת בתום המלחמה. העיר סבלה מאד מידי האוסטרים בסתיו 1792, אך לא נכנעה להם. הגרמנים, שכבשו את העיר במלח"ע I, הגלו רבים מתושביה. במלח"ע II ניזקה לִי בהפצצות בעלות-הברית.

לִיִּל בְּרִתְלִיִּי, ע"ע הוֹנְטוּיִים, עמ' 857.

לִיִּלְבֶּרְן, ג'ון — John Lilburne — (1614—1657), מנהיג תנועת ה"לִיִּלְרִיס" (ע"ע) באנגליה. בתקופה שבה שלט צ'ארלס I ללא פארלאמנט (1629—1640) עסק לִי בהפצת עלוני תעמולה נגד מדיניות המלך, ועל כך נתפס ב-1638. הולקה והיה חבוש שנתיים בבית-האסורים. במלחמת האזרחים שרת לִי בהצטיינות בצבא הפארלאמנט. הוא עזב את הצבא ב-1645, בדרגת סגן-אלוף, לפי שהתנגד להסכם שלפיו היתה הדת הפרסביטריאנית צריכה להיות הדת השלטת. לִי התבלט בתנועת ה"לִיִּלְרִיס" כמנהיג חשוב ביותר ופירסם

(בעיקר תפוחי אדמה), גפנים ועצי פרי אחרים, וכן עוסקים בגידול בקר חזיריים. כן קיימת בלִי תעשייה קלה, המייצרת טכסטילים, תחרים, מכשירים מדויקים, תרופות ומוזנות. תעשייה זו התפתחה מאד ב-30 השנים האחרונות ומשכה פועלים זרים (בעיקר איטלקים וספרדים), שהם כיום כמחצית ממספר העובדים בתעשייה (כ־5,000). יצואה של לִי (כ־40 מיליון דולר ב-1966, בעיקר לשוויץ ולגרמניה המערבית) כולל: תבואה, יין, פירות, עצים, בקר ומוצרי תעשייה קלה. היא מוקד חשוב לתיירות בעיזודה של שוויץ (כ־60,000 תיירים בשנה), ויש לה הכנסה גדולה מסחר בולים (כמיליון דולר לשנה).

עיר-הבירה היא ואדוץ (Vaduz; 4,000 תושב'), על גדות הריין, צומת-דרכים ומרכז עסקים ומנהל. מעל לעיר — מבצר מיה"ב, ובו מתגורר נסיך לִי. סמוך לעיר עובר עורקי-התחבורה הראשי (כביש ומס"ב) שבין שוויץ ואוסטריה ובה מעבר חשוב על הריין. — בגלל שעורי המס הנמוכים ויתרונות משפטיים בתחום חוקי החברות הנהוגים בלִי, נרשמו בה חברות בינלאומיות רבות. א. אב.

ע"פ חוקת 1921 ראש המדינה הוא הנסיך, כהונה העיר ברת בירושה לצאצאים זכרים של הנסיך השולט. בבית הנבחרים 15 חברים, והוא נבחר לתקופה של 4 שנים בבחירות כלליות ויחסיות. החוקים המתקבלים בו טעונים אישור הנסיך, ובמקרים מסויימים מובאים למשאל-עם. הנסיך ממנה שופטים, ומייצג את מדינתו ביחסי החוץ שלה, ואולם למעשה מסור ייצוגה החיצוני של לִי בידי שוויץ. אין לִי כוחות צבא משלה, אלא כוח משטרה זעום בלבד.

היסטוריה. שמה של לִי בא לה מבית לִי שהיה שייך לאצולה הגרמנית העתיקה ביותר, ונזכר כבר במסמכים משנת 1133. טירת לִי היתה במדלינג שבאוסטריה התחתית. ב-1699 קנה אחד מבני המשפחה, יוהאן אדם פון לִי, את אחוזת עֶלְנֶנְבֶּרְג, וב-1712 — את נחלת ואדוץ. הקיסר קארל VI אישר את הקניה וב-1719 העלה את שתי הנחלות לדרגת נסיכות הכפופה במישרין לקיסרות, וע"י כך ניתנה לנסיכי לִי זכות להשתתף ברייכסטאג הגרמני. ב-1806 צורפה לִי לברית-הרינוס (ע"ע גרמניה, היסטוריה, עמ' 445), ואחרי הקונגרס הווינאי ב-1815 היתה חברה בברית הגרמנית (ע"ע שם, עמ' 447). במאות ה-18 וה-19 התגוררו הנסיכים לבית לִי במקום מושבם באוסטריה והצטיינו בשירותה כמצבאיים וכמדינאים. עד 1842 לא נכנס אף אחד מהנסיכים השליטים לתחומה של ואדוץ. בתקופת שלטונו של הנסיך יוהאן II (1858—1929) שיגשגה הנסיכות. שנהיתה, אחרי פירוק "הברית הגרמנית" ב-1866, למדינה עצמאית. ב-1862 העניק יוהאן II חוקה לפי רוח הזמן, ובשנה שלאחריה בא בברית עם אוסטריה על הנהגת מטבע אחיד לשתי הארצות. ב-1868 בוטלה חובת השרות הצבאי. לִי היתה ניטראלית בשתי מלח"ע. ב-1921 שנתנה החוקה (ראה לעיל), ואותה שנה התנהג בלִי המטבע השוויצ'י. ב-1924 באה לִי בברית-מכס עם שוויץ וגם שירותי-הדואר הותאמו לברית זו. במות יוהאן II ירשו אחיו, פראנץ I (1929—1938), ובמותו של האחרון עבר השלטון לבן-אחינו פראנץ יוהן II.

אין קהילה יהודית בלִי.

R F Moore, *Principality of L., a Brief History*, 1960, H. d'Havrincourt, L., 1964; W. Kranz, *Furstentum L.*, 1966; P. Raton, *Le L. - histoire et institutions*, 1967²

ב. ד. ג.

לילי, ג'ון — Jean-Baptiste Lully (Lulli) — (1632, פירנצה — 1687, פאריס), קומפוזיטור

צרפתי. לי חי בפאריס מגיל הילדות. במשך שנים אחדות

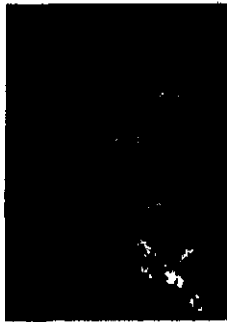

ז'אנבטיסטי

היה בשירותה של מאדמואזל דה מונפאנסיה, בתו של גאסטון ד'אורלזאן. מ-1652 נמנה עם מקר רבי המלך לואי XIV. השתתף בחיבור באלטים מלכותיים רבים, כגון Saisons ("עונות"), 1661, Impatience ("אי-סבלנות"). ב-1653 נתמנה קומפוזיטור של המוסיקה האינסטרומנטלית של המלך וב-1661 קומפוזיטור ומנהל המוסיקה של חצר המלך.

בהשפעתו של מוליר (ע"פ) פנה לי לסוג חדש של יצירה — קומדיית-הבאלט (ע"פ בלט, עמ' 854). הוא שיתף פעולה עם מוליר בחיבור קומדיית-באלט רבות, ביניהן Le Mariage de Le Bourgeois gentilhomme (1664, "הנישואים מאוּס"), (הבורגני האצילי), 1670. ב-1671 יחד עם הקומפוזיטור רובר קאמבר (1628—1677) והמשורר פֶר פֶרן (1620—1675) את האקאדמיה המלכותית למוסיקה (בית האופרה הראשון בצרפת). לי רכש את כל המניות וב-1673 הציג, כמנהל יחיד, את יצירתו, האופרה הצרפתית הראשונה, Cadmus et Hermione, על-פי ליברית מאת פיליפ קינו (ע"פ), שהיה מנתה מחבר הליבריות שלו. לי חיבר, החל בשנת 1674, אופרה לשנה, בערך. מבין החשובות שבהן: Alceste, 1674; Isis, 1677; Armide, 1686; Acis et Galatée, 1687. בתחום המוסיקה הדתית יצר פרסקים צליליים שקופים ורבי עצמה ("מיוֹרֶה" [1664], "קֶה־דְאוּם" [1677]). לי היה גם פזן, רקדן, במאי, מנצח ואדמיניסטרטור מעולה. הוא הטביע את חותמו על המוסיקה ועל חיי המוסיקה של תקופתו. לאחר שנטש את הסינגון האיטלקי, הצליח להניח את יסודותיה של האופרה הצרפתית. הוא יצר את סינגון הרציאטיבו הצרפתי, את טיפוס הפתיחה הצרפתית והיה אבי האסכולה הצרפתית לכנור. השפעתו הייתה גדולה. חן בצרפת והן מחוצה לה.

L. de La Laurencie, L., 1911; E. Borrel, J. B. L., le cadre, la vie, l'oeuvre, 1949; M. Doumerc, L., des cuisines royales à l'Opéra, 1954.

א.מ.ש.

לילי, סר פֶיטֶר (שמו האמיתי: פיטר ון דר פס) — Sir Peter Lely (Pieter van der Faes)

זוטס [Soest], וסטפאליה — 1680, לונדון), צייר אנגלי-הולאנדי. לי למד בהארלם. הוא הגיע לאנגליה, כנראה ב-1641 והתחיל לעסוק בהצלחה רבה בציור דיוקנות. בשנות ה-50 היה בסינגונו מן הקדרות; עם הקטטוראציה הפך להיות מחנך, חושני ומשעמם. אחר הרסטוראציה, ב-1660, נעשה צייר-חצר ראשי. צייר כמה תמונות-נוף ותמונות היסטוריות, אולם חלק הארי בתפוקתו השופעת הוא ציור דיוקנות. בעבר דותיו המאוחרות ניכרת חפשיה רבה יותר ואפקטים מוד-גשים של אור-צל. נוסח ציורו — בסינגון הבארוק — הוא בינלאומי, לא אנגלי מובהק. אולם הוא שיצר את הטיפוס של צייר-הדיוקנות המקצועי המצליח באנגליה. — לילי הוענק תואר אבירות ב-1680. — מצריו הידועים ביותר: "יפהפיות וינוֹרֶה", "אדמירלים", "הדוכס של בקינגום".

R. B. Beckett, L., 1951; M. Whinney - O. Millar, English Art 1625-1714, 1957.

על-יתר-העמולה רבים להפצת דעותיו. פעילותו הביאה לקרע בינו לבין קרמל (ע"פ) והפארלאמנט. ב-1652 גורש לי מאנגליה, ובשובו שנה אח"כ — ללא היתר — נכלא עד 1655. באהרית ימיו הצטרף לקרקרים (ע"פ).

M. A. Gibb, J. L. the Leeller, 1947.

לילו, ג'ורג' — George Lillo — (1693, לונדון — 1739, שם), מחזאי אנגלי. לי היה בנו של צורף וסוחר חכשיטים ממוצא סלאמי. לאחר הצלחתה של יצירתו הראשונה, האופרה הבאלאדית (ע"פ בלדה) Sylvia, or the Country Burial ("סילוויה או הקבורה נוסח כפרי"), 1730, הקדיש את כל זמנו לחיבור מחזות. ואמנם ההצלחה האירה לו פנים עוד יותר במחזהו השני, The London Merchant or the History of George Barnwell (הסוחר מלונדון או תולדות חייו של ג'ורג' בארנוול), 1731, שבמשך שנים רצופות לא ירד מן הבימה האנגלית. זוהי הטראגדיה הבורג-נית הראשונה באנגליה, הכתובה בפרוזה. נושאה לקוח מחיי יום-יום, ומבוסס על חומר קרימינאלי; הגיבור הוא שוליה ישר-דרך ומצניע-לכת שנתפתח ליצאנית, בהשפעתה גנב ורצח, וכתוצאה מהלשנתה הובל לגרדום. גם במחזותיו האחרים, הפחותים בערכם מיצירתו זו, החשובה במיוחד הודות למקומה בהתפתחות הטראגדיה, העלה לי אירועים מחיי המציאות. — השפעתו ניכרת גם מחוץ לגבולות אנגליה, בדראמה הצרפתית של המאה ה-18. במחזהו של לסינג "הגב-רת שרה סאמפסון", ועוד. — אוסף מחזותיו, בשני כרכים, הופיע ב-1810 (וע"פ טרגדיה, עמ' 905).

W. H. Hudson, A Quiet Corner in a Library, 1915.

לילי, ג'ון — John Lyly (Lilly, Lylie) — (1554, קנט [?]) — 1606, לונדון), סופר אנגלי. לי סיים את לימודיו באוניברסיטת אוֹקסֶפורד ב-1575, ולאחר מכן, באוניברסיטת קימברג' — 1579. הוא נבחר לפארלאמנט ב-1589 וחזר ונבחר שלוש פעמים נוספות.

לי זכה להכרה מיידית עם הופעת יצירתו Euphues ("יופיוֹאֶס"), הכוללת שני חלקים: Euphues, or the Anatomy of Wit ("יופיוֹאֶס או האנאטומיה של השכל"), 1578 ו-Euphues and his England ("יופיוֹאֶס ואנגליה של"), 1580. יותר משהוא רומן, הספר הוא מסה על בעיות האהבה ביחס לידידות ועל הדרכים בהם השכל, או התבונה מלידה של האדם, הופכים לחכמה אמיתית, עם נסיון החיים, הספר, הכתוב בפרוזה, זכה לפירוטום בשל סינגונו, המדגיש בצורה קיצונית אמצעים רטוריים כגון אנטיזה, אפיגראם (מכתם), אסוֹנאנס (דמיון הצליל) ולשון נופל על לשון. יש שהוא משתמש בדימויים מאוּזנים יפה, לקוחים לרוב מן המיתו-לוגיה וממדעי הטבע, ללא קשר למקומם. אחר הופעת ספרו של לי שימש הכינוי "יופיוֹאֶס" לציון לשון מופרות, מצוע-צעת ומלאכותית. לסינגונו היו מחקים (רוברט גריק [ע"פ], תומס לודג' [ע"פ]), אך גם מלעיגים שכתבו פארודיות עליו, ביניהן פסוק נמלץ בפי פולסטאף במחזה הנרי IV לשיקספיר. מחזותיו של לי, קומדיות רומאנטיות, על נושאים מיתו-לוגיים לרוב, הם מן הראשונים בספרות האנגלית שנכתבו בפרוזה; מהם: "אנדימיוֹד" (1591); "מידס" (1592). — כל כתביו של לי יצאו לאור ב-3 כרכים, 1902. — וע"פ ברוֹק, עמ' 570—571.

G. K. Hunter, J. L.: The Humanist as Courtier, 1962

ה. ז.

הכוס (Athene noctua), גדלו כיונה — ארכו 23 ס"מ. עיניו הגדולות צהובות, חסר ציציות-אזניים, שוכן בין חרבות ובחורשות ("הייתי ככוס חרבות" [תהלים קב, ז]). נראה לפעמים ביום על עמודי טלגרף כשהוא מעוה את עיניו לשם הפחדה. נפוץ באיזור הים התיכון ומרכז אירופה. יציב בארץ ונפוץ בכל האיזורים.

קטופה (Ketupa ceylonensis) ניונה מדגים וטרטנים. ארכה 55 ס"מ, דומה לאח (ע"ע), אלא שרגליה ערומות ואצבעותיה מצוידות בקשקים חדים המאפשרים אחיזה טרף חלקלק כדגים. לאזניה ציציות-נוצה. שוכנת יערות בקרבת מים. איזור תפוצתה אסיה, מהודו עד א"י. בארץ מצויים פרטים מועטים בלבד המקננים בסביבת הכנרת. ש ע י ר (Otus scops), גדלו כורזיר וארכו 19 ס"מ. לאזניו ציציות-נוצה. שוכן עצים וצבועו — חום-אפור כצבע קליפתם. תפוצתו: איזור הים התיכון, אירופה המרכזית, צפון-מערב אפריקה ואסיה הקטנה. חורף באפריקה הטרופית. בארץ — עובר-אורח בעיקר בסתיו ובאביב. טרפו — בעיקר חרקים. הסוג לילית כולל 20 מינים, מהם מצויים בארץ 2 מינים נדירים: לילית המדבר (Strix butleri), שוכנת סלעים במדבר יהודה, בנגב ובסיני. צבעה חום-צהוב, לילית מצרית (Strix aluco), גדלה כפרגית, שוכנת חורשות. צבעה אפור-חום. בצפון-אירופה ובגרנלנד מצויה לילית השלג (Nyctea scandiaca), גדלה כתרנגולת, צבעה לבן ונוצתה התפוחה מכסה אפילו את המקור וחסרפיים. בניגוד לשאר הל' — פעילה ביום. טרפה — למינים, עופות ודגים. — הלילית נזכרת במקרא (ישע' לד, טו), וכן גם השעיר (שם).

H. F. Witherby, *The Handbook of British Birds*, I-V, 1949; K. H. Voous, *Atlas of European Birds* (תרגום) (מהמקור ההולנדי

מ.

לילין, אפרים משה (1874, דרוהוביץ' [גאליציה] — 1925, באדנוילר [גרמניה]). גראפיקן וצייר יהודי. ל' היה בנו של חרט-עץ; בבית הוריו קיבל חינוך מסרתי. נטייתו לאמנות נתגלתה כבר בילדותו; למד תחילה באקא-דמיה לאמנות בקראקוב; ב-1895 המשיך את לימודיו באקא-דמיה לאמנויות במינכן. בשנות שהותו בגרמניה נתפרסם בעיטוריו לכתבי-עת שונים, ביניהם *Die Jugend*, ששימש בטאון עיקרי ל"סיגנון הנוער" (*Jugendstil*) הגרמני (ע"ע גרמנית, אמנות, עמ' 590). — ל' היה ציוני נלהב. בקונגרס הציוני החמישי השתתף בייסוד ה"פראקציה הדמוקראטית". "דף הזכרון" שצייר לקונגרס זה היה נפוץ בחוגי התנועה הציונית, עלה ב-1906. יחד עם בוריס שץ (ע"ע), לארץ-ישראל, היה מן הפעילים בייסוד "בצלאל" והודה במשך כשנה במוסד זה. בתחילת מלח"ע I עזב את הארץ; הוא בא שנית לאיזור זה כקצין בצבא האוסטרי וחזר עם תום המלחמה לגרמניה.

ל' היה מן הגראפיקנים היהודים הנודעים בזמנו. בעל השפעה רבה במיוחד בחוגי צעירים ציונים. עיקר עבודתו הוא בשחור-לבן, ברישום ובתחרוט. הוא צייר אילוסטרציות לספר השירים "יהודה" של בריס פון מינכהאוזן (1900); ל"שירי הגט" של מוריס רוזנפלד (1902); ל"שירי ד'אנונציו" (1904); ל"שיר השירים" (1905). ב-1908—1912 פורסם, 33 כרכים, עיטורים לספרי המקרא. מסעותיו ברוסיה, שויץ ותורכיה סיפקו לו חומר לצויריהווי. לשורה הארוכה של

ליליות (Strigiformes), סדרת עופות ליליים, דורסים, הידועה גם בשם דורסי-לילה, דומים בסימנים רבים לדורסי-יום (ע"ע דורסים), אבל אין ביניהם קירבת-מוצא. הראש גדול ומעוגל והצוואר קצר. העיניים גדולות מאד, פנות קדימה ומוקפות בזר נוצות. הראיה מפותחת מאד וסקרר-אוסקופית, אך שדה-הראיה מצומצם, וע"כ נאלצות הל' לטובב את ראשן בנחית של 180° — 270° . פתחי האזניים מוגנים ע"י קפלי-עור השתנים לעתים בגדלם — לרוב הימני גדול יותר מהשמאלי. שמיעתן מפותחת יותר מאשר אצל עופות אחרים. חוש המישוש מפותח ביותר ומסייע ל' להבחין במוזון. הרגליים קצרות, והאצבע החיצונית מסוגלת להסתובב לאחור ולאחז בטרף. הכנפיים רחבות ומשוננות ותעופתן חרישית ואינה נשמעת בלילה. הנוצות רכות מאד ומנופחות; צבען אפור-חום עם כתמים כהים ובהירים לסי-רוגין. הצעירים דומים לבוגרים בצבע נוצתם.

מזונן של הל' בעיקר יונקים קטנים, צפריר-שיר, זר-חלים, פרקיר-רגליים, ומין אחד אף ניוך מדגים. בלכידת הטרף נעזרות הל' בחושי השמיעה והראיה. כושר הבליעה שלהן גדול ולרוב הן בולעות את טרפן בשלמותו. אין ל' ופק וקיבתן מסוגלת להתרחב במידה ניכרת. את העצמות השע-רות או הנוצות של הטרף מקיאות הל' בצורת צנפנות. כיוון שמיצי-הקיבה של הל' הם בעלי תגובה בסיסית, מוקאות עצמות הטרף בשלמותן.

קינון ודגירה. הל' מונגאמיות. הן מקננות בתוך ניקרות, מחילות, עצים חלולים ואף בקני צפרים אחרות. מספר ההטלות, וכן מספר הביצים בתטולה, מושפע מכמות המזון העומדת לרשותן — בשנת שפל קטן מספר הביצים ובמקרים קיצוניים אינן דוגרות כלל. מספרן שונה במינים השונים. בממוצע — 4—5 ביצים לבנות סגוללות. — הגח-לים סומים בהקצם ומכוסים פלומה לבנה. ל' אינטיינקט חזק לאגירת מזון במקומות סתר. מצטיינים בכך הזכרים בעונת הקינון והדגירה האוספים מזון לזקבה הדוגרת.

בסדרת הל' משפחה אחת בלבד — ינשופיים (Strigidae), המונה 133 מינים. תפוצתם בכל חלקי העולם (פרט לאנטאר-קטיקה ולמספר איים באוקיינוסים) באיזורים מדבריים, הרריים, טונדרות ואיזורים טרופיים. רוב המינים יציבים או יציבים-למחצה ורק מינים אחדים נודדים. בארץ מצויים 7 סוגים: אח (ע"ע), ינשוף (ע"ע), כוס, קטופה, שעיר, לילית, תנשמת (ע"ע).



לילית-השלג
(*Nyctea scandiaca*)



לילית מצויה
(*Strix aluco*)

שם השלים ל' סאטירה בהרזוים. „קהל רפאים“ (תר"ל), המגלה מומיהם של 15 טיפוסים מחיי הקהילה. זוכים לביקור רת גם המשכילים. על שהם עוסקים במליצות ובמחקר ולא בבעיות האקטואליות של האומה. וכן צעיריהם, שפרקו על. וכל השכלתם בנימוסים חיצוניים. על אף ערכה הספרותי הקלוש, זכתה היצירה לקבלת-פנים טובה. באודסה נפגש ל' עם אברהם קרזכמל (ע"ע), ובאמצעותו — עם ביקורת המקרא, וקיבל את מסקנותיה. אותם ימים השתלם ברזסית החל קורא בספרות הראדיקלית, שעשתה עליו רושם עצום. את תיקונו של העם היהודי ראה או בשינוי סדרי חייו הכל-כליים והתרבותיים, ואילו שאלת הדת נראתה לו כחסרת שחר. את השקפותיו ביטא במאמריו „יודישע לעבענספרא-גען“ („בעיות החיים היהודיים“), בעתון היידי „קול מבשר“, של קיבל את עריכתו ב1871. בגלל רזגו החרדים נאלץ ל' להסתלק מהעתון, ואז פירסם שורת מאמרים ב„המליץ“, וב„השחר“, ובהם הסביר, שמטרת ההשכלה להיטיב את החיים, ושהשפה העברית ותורת ישראל עתידות להשכת, ותפקיד הסופר העברי „לתת לבני-עמנו מבט גשמי על החיים, ולהשכיח מאיתם את אורח חיי-הדמיון שהם מחזיקים בו“.

ואעפ"כ לא מצא ל' מנוחה נפשית. ב1873 כתב אוטר ביזגראפיה חשובה, „הטאת נעורים“ (תרל"ו), בגילוי-לב ובמפורט. עיקרה מוקדש לתאור המאבק בפני צעיר יהודי המשתחרר מן המורשה הדתית, ובהגיעו לשליה הגמורה משיגים אותו היאוש וההכרה כי אינו אלא „אומלל בארץ“. אעפ"כ שלא היו בספר ימרות אַמנותיות או ספרותיות. היתה השפעתו על בני-הדור עצומה, שהרי רבים נמצאו או בשלב זה או אחר של אותה הדרך. החרדים ראו בו ספר מסוכן. בחייו הפרטיים נאבק ל' במחסור, יחד עם בני משפחתו, כשהוא עוסק במלמדות, בהגהת-ספרים או בפקידות. כל אותה עת ניסה לרפוש תעודת-גימנסיה, כדי שיוכל ללמוד מקצוע באחד מבתה"ס הגבוהים. בסוף שנות ה70 התקרב ל' לחבורת הסוציאליסטים העברית הראשונה, וכתב למענה את „משנת אלישע בן אבויה“. מאמר זה הוא השלם בצורתו ובסיבגותו מכל מה שכתב, והוא נכתב כפארודיה למשנה ומפרשיה.

פרעות 1881 חוללו שינוי גמור בהשקפותיו של ל'. הוא הגיע להכרה כי מקור הרע הוא במעמדם של היהודים כזרים בין האומות. ע"כ הציע לקנות את אדמת א"י מידי השולטאן, ולכתוב בה „ממלכה משועבדה תחת השגחה מושלי אירופה“. לאחר זמן הכיר, שהעיקר הוא לקנות קרקע בא"י ולהתיישב בה בהדרגה, אפילו תחת שלטון התורכים. מאמריו ברזסית בנושא זה (1884) תורגמו על-ידיו אח"כ גם לעברית, בשם „על תחית-ישראל על אדמת ארץ-אבותי“. בחוברת זו, שהיא מתעודות-היסוד של הרעיון הציוני, קובע ל' כי האנטישמיות איננה תופעה חולפת, אפילו במקום שזכו היהודים לשוויון, והפתרון היחיד הוא הפתרון הציוני. ל' יצא בחריפות כנגד י. ל. גורדון (ע"ע), שראה בתיקון חיי הדת היהודים בגולה תנאי מוקדם לגאולתם המדינית בא"י; ל' טען ששאלת קיום האומה קודמת, ועל הרבנים המשכילים להתאחד למען המפעל הלאומי המשותף. יתר-על-כן, על החילוניים להזהר שלא יביאו לפילוג העם, ותיקון הדת יבוא מעצמו, עם החיים הלאומיים המלאים בא"י. מאז דבק ל' בציותות בכל מאוהו. הוא סייע לארגונה של „חבת-ציון“ ברזסיה, והוא שעורר את פינסקר (ע"ע) לעמדה בראשה, החשוב במאמריו העבריים



א. ס. לילין: ישעיהו הנביא

„תחיות-הספרים“ שלו יצא מוניטין בזמנו. — ל' יצר כמאתיים תחריטים המתארים את נושא של ארץ-ישראל, את דמיון יחיה, את ההווי של ירושלים וסמטאותיה. תחריטים אלה, העשויים בסגנון הקישוטי-קחי האפייני לו והמהווים את מיטב יצירתו האַמנותית, מצטיינים בראליוס מאופק. מיצירי-תיו המפורסמות: „ישעיהו הנביא“, „פסח“, „מהפכת סודם“, „המשיח בכבלים“, „משפט שלמה“, „נרות הנוסה“, „בעי-ונד“. ב1921 פירסם 36 הליוגראוודות על הנושא „ירושלים“ וע"ע ארץ-ישראל, עמ' 1070.

M Hirschfelder, E. M. L. (Ost und West, 1), 1901; A. Gold, E. M. L. (Jud. Kunstler, 1), 1903; S. Zweig, E. M. L., Sein Werk, 1903; E. A. Regener, E. M. L., 1905; L. Brieger, E. M. L., 1922.

ג. טל.

לילינבלום, משה ליב (1843, קידאן [ליטא] — 1910, אודסה), סופר ופובליציסט, מראשוני „חבת-ציון“ (ע"ע). בילדותו נתחנך בישיבה. בן 13 ארס נערה ועבר לבית



ס. 5. לילינבלום

חונתו בחילקומיר, שם קנה בקיאות רבה בספרות הרב-נית, ולאחר נישואיו פתח בה ישיבה לנערים. תוך הת-עמקות בספרות המחקר של יה"ב נתפס ל' בהדרגה לרע-יתות ההשכלה המתונה. ב1867 פירסם את מאמרו הי גדול „אַרחות התלמוד“, שבו תאר את התלמוד כיסוד קיומו ומוסריותו של העם היהודי, אך טען כי דרך ה-תלמוד להתאים את חוקי ה-

תורה לצרכי החיים, וע"כ קרא לרבנים לבטל מנהגים שעבר זמנם, ובמיוחד אלה שיסודם בקבלה. מאידך קרא למשכילים שלא לנטוש את אמונתם, שהיא הערובה היחידה לקיום העם. ב1869 פירסם ל' „נוספות לאַרחות התלמוד“, בו חזר על הדברים בחריפות יתרה, כפר בסמכותו של השר"ע וקרא לרבנים לחבר שרע מתוקן, להסיף בעם אהבת מלאכה ועבודה, ולייסד בת"ס מתוקנים. הפעם עורר נגדו פולמוס חריף: הכריזו עליו חרם, פגעו בפרנסתו, וכמעט שמסרוהו לעבדות הצבא. אז יצא לאודסה, לקנות השכלה אירופית ולכתוב לו מעמד בחיים (1869).

כאודסה נכתה ל' אכזבה מרה, בראותו המני יהודים שפרקו על מצוות, והתרחקו מתרבות ישראל ולאומיותו.

העם. לשוננו עניינית, פשוטה וטבעית. בלי מליצות וקישוטים, וכל כחנתו להסביר את המטרה שלפניו, וחוקא משום כך השפיע הרבה גם על דרך כתיבתם של הסופרים העברים בזמנו.

ש. ראזנפעלד, מ.ל.ל. זיין לערען און אישטחון, 1919; פ. לחובר, הולדות הספרות העברית החדשה, ב', 201-210, 313-תרפ"ט; ז. אפשטיין, מ.ל.ל., שיטתו הולך מחשבותיה, תרצ"ה; א. ברוידא, מ.ל.ל. ומשנתו (מבוא לדרך גאוליים), תרצ"ה; י. ח. רבניצקי, דור וסופריו, ב', ג"ג-ס"ו, תרצ"ח; ש. ברימן, הפולמוס בין לי לבין אחוריהעם וחבנוב והרקע שלה, תשי"א; הנ"ל, אגרות מ. ל. ל. ליליג, תשכ"ח; י. קלדר, גר. היסטוריה של הספרות העברית החדשה, ד', 190-300, תשי"ד; ח. המיאל, בין לי לר' יצחק מרגליות (סיני, ס"ב), תשכ"ח.

י. ס.

ליילינקרן, דטלף פון — Detlev, Freiherr von

Liliencron — (1844, קיל — 1909, אלט-ראלשטט [ליד האמבורג]), משורר גרמני. לי הלאומני היה נכדו של גנרל אמריקני, שנלחם בצבאו של וושינגטון. לי שירת כקצין בצבא הפרוסי. ב1875—1877 שהה באה"ב; חייו הקשים שם הגבירו בו את הנטייה לראות את מולדתו כמקום מושלם. בשובו לגרמניה, עבד כמה שנים כפקיד, אח"כ חי על כתיבתו. רוב ימיו היה נתון במצוקה כלכלית.

לי כתב סיפורים, רומאנים, מחזות ושירים. לשורתו הצבאי היתה השפעה מכרעת על כל כתיבתו. המצטיינת באידאולוגיה יונקריית, אהבת המולדת והתלהבות למלחמה. מיצירתו תיו בקראים גם כיום הסיפורים הקצרים (Kriegsnovellen [סיפורי מלחמה], 1895), אך כוחו העיקרי בשירתו הלי-רית, העליזה, הססגונית, החושנית והגוטה במידה ניכרת לסנטימנטאליזת. לי חייב את החיים ואת הנאותיהם. הוא לא היה נתון למרותן של אסכולות, אלא היה "משורר טבעי" — מעמד, שהקנה לו את הזכות לספונטאניות, רענונות ופשטות; בעטיין של תכונות אלה נפגעו אמנם העומק והמחשבה. בין שיריו: שירי טבע, שירי מלחמה, שירי ציד, שירי אהבה, באלאודות שהתמאטיקה שלהן עממית. הם מצטיינים בקצב מובהק ורבים מהם הולחנו.

בסוף חייו זכה לי להחשב לאחד מגדולי המשוררים של הדור. פשיטת-הרגל של המחשבה הלאומנית בגרמניה, עם התמוטטות "הרייך השלישי", בעקבות מלח"ע II, שוב העמידה בספק הערכה זו.

מבין קבצי שיריו: Gedichte ("שירים"), 1889; Bunte Beute ("שלל מגוון"), 1903. כל כתביו, 15 כרכים, יצאו לאור ב1904—1908; שיריו המקובצים, 4 כרכים — 1897—1903.

P. Besson, *Un réaliste allemand contemporain*, D.v.L., 1903; O. J. Bierbaum, *D. v. L.*, 1910; H. Benzmann, *L.*, 1912; H. Spiero, *D. v. L., sein Leben und seine Werke*, 1913; H. Maync, *D. v. L.*, 1920; I. Wichmann, *D. v. L.'s lyrische Anfänge*, 1922; J. Elema, *Stil und poetischer Charakter bei L.*, 1937.

ג. אב.

ליילינתל, אוטו — Otto Lilienthal — (1848, אנקלאם,

[פומראניה] — 1896, ברלין), מהנדס וחוקר גרמני. לי עקב במשך שנים אחר מעוף הציפורים, ובמיחוד החסי-דוה, וביסס את מחקריו תסיונותיו על הכנף הטבעית. עוד בהיותו תלמיד ב"ס בנה ביחד עם אחיו, גוסטאוה, דגם של דאון, ובשנים שלאחר מכן בנו האחים דאונים רבים וביצעו מספר רב של דאיות. בשנת 1896 התרומם לי בדאון, שאותו צייד במנוע-גז קל להנעת הכנפיים, הצליח לראות מרחק של

מאז הוא ביקרתו הקטלנית על "כל שירי י. ל. גרדוך" (1884), על שביקר את מומי העם היהודי, בלי שים לב למקורם במציאות המדינית; הוא אף שלל מיל"ג את הזכות להקרא "משורר לאומי", כל עוד לא יקדיש עטו לחזון שיבת-ציון. ביקורת זו שימשה אות להסתייגות הדור החדש מהשקפות הדור הישן. שיל"ג היה מראשי המדברים בו.

בסוף 1884 נבחר לי למזכיר בשכר של "מזכרת משה" שהיתה, למעשה, ההנהלה המרכזית של "חבת-ציון" עד למתן הרשיון הממשלתי להקמת "חברת התמיכה לבני-ישראל עובדי-אדמה ובעלי-מלאכה בסוריה ובא"י" (1890). בתפקידו זה שימש לי מקשר בין האגף החרדי החילוני בתנועה, בלי שיוותר על השקפותיו. בכלל ביטא לי את הקו הרשמי של הנהגת התנועה, ועם כל התנגדותו לשיטת התמיכה, קרא למושבות הנתמכות לקבל עליהן את מרותה של פקידות הבארוך. הוא הזהיר מפני עליית עניים, ולהם קרא לנסוע לאמריקה. את הגשמת הרעיון הציוני ראה לי בפעולת עליה והתיישבות מתמדת, ולו גם בקנה-מידה קטן, תוך הסתגלות לתנאים הקיימים. בתרג"ט כתב לי את שני ספריו "דרך תשובה" ו"דרך לעבור גולים", המשלימים את האוטוביו-גרפיה שלו. ב20 שנותיו האחרונות עמד לי על משמר ה"ציונות המעשית". מאבק ממושך ניהל עם אחוריהעם. בטענו כי אכן אין דרך אחת אלא לטפח את היישוב החקלאי הדל בא"י. לאחר מכן ניהל מאבק עם ה"ציונות הרוחנית", ותבע להקדיש את מעט כוחותיה החמריים של התנועה לתמיכה במושבות ולא במוסדות תרבות השכלה. את הופעתו של הרצל ואת הציונות המדינית קיבל לי בברכה, אולם עמד על כך שעבודת הובבי-ציון תימשך בד בבד עם הנסיונות המדיניים. הוא עצמו לא הצטרף לתנועה החדשה מפחד שמא יעורר את חשד הממשלה הרוסית כלפי "חברת התמיכה", אולם תמיד עמד לימינו של הרצל. בתכנית אוגאנדה ראה לי את כשלונה של הציונות החדשה, ובשורת מאמרים קרא לדחות הצעה זו ולחזור לעבודה המצומצמת בא"י.

ב1909 החל לי בהכשרת כתביו לדפוס. הוא ליקט את החשובים שבהם, ריכך בהם כמה ביטויים חזילקים ל4 כרכים. כרך א' נדפס בחייו (תר"ע), האחרים יצאו לאור מותו (תרע"ב/ג), בעריכת ד"ר י. קלדנר. לאחר מותו נקראה על שמו המושבה כפר-מל"ל.

הכח הרוחני שהניע את לי כל ימיו נבע מהקשר האיתן לעמו, הדאגה לקיום העם שימשה תמיד מוצא למחשבתו. השפעתו הרבה של לי נבעה מישרו ומאומץ ליבו. הוא סייע לעזיבתם של רבים מנוער הישיבות, אבל רבים מהם הוביל עמו ב"דרך תשובה", במסגרת "חבת-ציון". בעבודת הנמלים שלו כמזכיר "חבת-ציון", קיים לי את המסגרת הארגונית הרופפת של התנועה, השלים בין פלגיה השונים — עד קום ההסתדרות הציונית. פעולתו למען שביתת-נשק בתנועה הלאומית בין המשכילים לחרדים, ולמען איחודם במסגרת הפעולה ליישוב א"י, היה לה ערך מכריע בתולדות התנועה הציונית, היא שסייעה לה לקבל אופי של תנועת-עם ממלכתית. לי היה מאלה שהעבירו את רעיון העבודה אל התנועה הציונית, ובכך היה לאחד מאבות תנועת העבודה בהסתדרות הציונית.

בתולדות הספרות העברית מהווה יצירתו של לי מעין חוליה בין הפובליציסטיקה של סמולנסקי, האפופה צרפל מליצי כבד, לבין מאמריו המלוטשים המעמיקים של אחד-

את רוסיה בחשאי. לאחר שהשתכנע. כנראה, בכוחותיה הבלתי-יכנות של הממשלה, שתבעה לבטל את לימוד התלמוד, וליחותה את החוק כולו בצורה אנטי-יהודיים שונים. ב-1845 היגר ל' לאה"ב, שם שימש כרב רפורמי בני-דירק ואח"כ, עד מותו, בסיניסיטי. ל' פעל כעורך ה-Hebrew Review, כמחנך, וכסופר (פירסם קובץ פואמות Freiheit, Frühling und Liebe [חרות, אביב ואהבה] 1857), כן הצטיין כנואם ודרש גם בכנסיות. היה ממיסדי ביהמ"ד "היברו יוניון קולג'". על פעלו ברוסיה כתב ל' בשני כה"ע Allgemeine Jüdisches Volks-¹ (1856—1854) Zeitung des Judentums blatt (1856).

D. Philipson, M. L., American Rabbi, Life and Writings, 1915.

א. ל'.

לִילְיֶנְתַל, רִינָה (1877, נױחוסט — 1924, וארשה), סופרת וחוקרת יהודית בפולין. ל' צידדה בהתברר ללות היהודים באומות ה"מתקדמות", ופולמוס רב עוררה חוברתה התוקפנית נגד ברית-המילה ("הלאה המנהג הבר-ברי", ורשא, 1908). מחקריה העיקריים מוקדשים לפולקלור יהודי: מנהגי אירוסים ונישואים, אמונות ואמונות תפלות, ו"השארית הנפש" בפי העם. הנודע בספריה הוא מחקרה על מסורת שלוש הרגלים: Święta żydowskie w przeszłości i terażniejszości ("התגים היהודיים בעבר ובהווה"), 1908. ל' פירסמה מחקר: Dziecko żydowskie ("הילד היהודי"), 1904; ל' תירגמה לפולנית מסיפוריהם של סופרי יידיש, ובפרט משל י. ל. פרץ. היתה חברה פעילה באקאדמיה למדעים בקרקוב, חלק ניכר מעבודותיה י"ל בהוצאת האקאדמיה.

לִילִית, ע"ע סַמְאֵל וְלִילִית.

לִילְנִיִּים (Nyctaginaceae), משפחת צמחים דרפסיגיים המתה 30 סוגים וכ-300 מינים באיזורים החמים, בעיקר באמריקה. הל' הם עשבים, שיהים ועצים. העלים נגדיים לרוב, הפרחים דרמיניים, צרוכים בתפרחות. העטיף פשוט, כותרתי, דמוי-צנור או משפך, בגו 4—5 עלים; אבקנים 1—30; העלי בעל עלה-שחלה אחד. השחלה עלית. חלקו התחתון של העטיף, המעורה בשחלה, עוטף את הפרי לעת ההבשלה. הפרי — אגוזית.

רבים מהל' ידועים כצמחי-גן תרבותיים. הסוג לילנית (Mirabilis), מונה כ-60 מינים. הם לרוב עשבים רב-שנתיים, שרשיהם עפ"ר מעובים ובעלי פקעות, לעתים קרובות גבער-ליהם מעובים במפרקים. עליהם העליונים יושבים לרוב הידוע שבהם הוא "מלכת הליל" או לילנית רב-גונית (Mira-



מלכת הליל" (Mirabilis jalapa)

bilis jalapa) ששי-משה אוזביקט מקובל לחקר חוקי התורשה. בעיקר בנוגע להור-שת צבעי-פרחים ומי-סאציות שונות (ע"ע תורשה) — והו שיח, מוצאו ממכסיקו. פרי-חיו הגדולים בצבע צהוב, לבן או אדום, נפתחים בלילה, בימי קדם הרבו לגדל אותו

350 מ', אך נפל תהרג. ל' היה בין הראשונים שהכיר בעליו-גותה של הכנף הקמורה על כנף שטוחה. אם כי לא זכה להכ-רה בחייו, היתה לעבודתו השפעה מכרעת על חלוצי התעופה במטוס (ע"ע) כבד מהאחר, שבאו אחריו. ל' נודע גם בשכ-לולים טכניים שונים בזרד-הקיסור, וכן בארגו קוביות-בניה למשחק לילדים, שזכו לפרטום רב. בין ספריו: Der Vogel-flug als Grundlage der Fliegekunst ("מעוף הצפור כבסיס לאמנות הטיסה"), 1889, וכן Die Flugapparate ("מכשיר-תעופה"), 1894.

A. E. G. L., Die Lilienthal, 1930; G. Halle, O. L., 1936.

לִילְיֶנְתַל, דָּוִד עֲלִי — David Eli Lilienthal — (נר-

1899), איש-מנהל אמריקני, יהודי. ל' למד משפטים באוניברסיטת הארווארד, וב-1923 החל לעבוד כעו"ד בתור יועץ לחברות ולשרותים ציבוריים. ב-1933 מינהו הנשיא רוזוולט לחבר מועצת המנהלים של רשות עמק סנסי (ע"ע סנסי, נהר) וב-1941—1946 היה ל' יו"ר המועצה. ב-1946—1950 היה ל' הירר הראשון של הוועדה לאנרגיה אטומית של אה"ב. בתפקידו זה ניסח ב-1946 את "תבנית ל", שלפיה יהיה לאדם פיקוח בלבד על ייצור האטום למטרות-שלום, וייאסר על כל המדינות לבנות מתקנים לייצור נשק אטומי או לצבור חמרים נוחים לביקוע העלולים לשמש מקור לנשק אטומי. בריה"מ דחתה תכנית זו (ע"ע אטומית, אנרגיה, עמ' 520). ל' נודע כבעל השקפות ליבראליות במדיניות. מספריו: TVA — Democracy on the March ("רשות עמק סנסי — הדמוקרטיה בפעולתה"), 1944 (עבר, תש"ו); Big Business: a New Era ("חברות גדולות: עידן חדש"), 1953.

לִילְיֶנְתַל, מַקְס (מַנְחֵם) — Max Lilienthal — (1815,

מינכן — 1882, סיניסיטי). סופר, מחנך ורב רפור-מי. טיים את האוניברסיטה בעיר מולדתו, וב-1839 מונה מנהל ביי"ס יהודי בריגה, שם נתפרסם בדרשותיו בגרמנית, אותן נשא בבית-הכ"נ המקומי (Predigten in der Synagoge zu Riga, 1841). ל' התיידד עם שרה-השכלה הרוסי סרגי אורוב (ע"ע), ובהשפעתו מסרה הממשלה הצארית ל' הכנת תכנית להקמת בת"ס ממשלתיים ליהודים (1841). מאמציו לשכנע את ראשי הקהילות ב"תחום המושב" נכשלו בגלל התנגדותם של החרדים ואח"כ גם של המשכילים, שחשדו בצאר הראקציוני, ניקולי I (ע"ע), שאין כוונתו להקניית השכלה אלא להעברתה של היהדות הרוסית לנצ-רות. נסיונותיו של ל' לנקוט לשון-אימים בשם הממשלה עוררו סלידה, ותכסיטי ההתקשרות שלו עם ה"חרדים" כנגד ה"משכילים" הרחיקו ממנו גם את האחרונים. כן עוררה חשד תכניתו להזמין מורים מגרמניה לבתה"ס המתוכננים, ולהטיל מס על ה"מלמדים". במינסק נפגש ל' באיבה גלויה, שלזותה גם עלבנות אישיים. בתגובה פנה ל' לאורוב שיכפה על היהודים את תכניתו בכוח החוק, אך זה סירב (1842). במקום זאת מינה השר ועדה של אישים יהודיים לבחינת ההצעות; על ל' הטיל לטייד שוב במרכוים היהודיים ולהכשיר את הקרקע לשיגור. ל' לא חזר על הצעותיו הקיצר-ניות והפעם עורר אהדה, אך תכסיסיו הכשילוהו שוב, ועל קריאתו ב"מגיד ישועה" (וילנה, 1842), השיב בתריפות יצחק בר לוינזון (ע"ע), בתוכרתו "מגיד אמת".

ב-1844 פורסם החוק להקמת בתה"ס, ודווקא אז עזב ל'

החברתית. שני המחזות תורגמו לעברית בידי ש. מלצר, ויצאו לאור, יחד עם מבחר שיריו, בתרגומו העברי של ב. הרדשובסקי („שירים וחזיונות“, תש״ך).

ד. סדן, מבוא ל„שירים וחזיונות“ של ל׳ תש״ך; ה. לייזיק, עסיצן און רעדעס, 236—247, S. Liptzin, 1963; Aaron Glanz-L. (Jewish Book Annual, XXV), 1967/8

מ.

לִימָא, מִשָּׁה (1605[?] — 1658, בריסק[?]), רב, מגדולי הפוסקים בליטא במאה ה־17. ל' למד בשיבתו של הרב הנודע יהושע פֿלק (ע״צ) בקראקוב, ושם התיידד עם רבים שעתידים היו להיות ממנהיגי הדור. בשנת 1637 שימש ברבנות בקלואים ובשנת 1650 אנו מוצאים אותו מכהן כאב״ד בחילנה, כשחבריו שם הם הרבנים אפרים בן יעקב הכהן (ע״צ) ושבתי כהן (ע״צ). בעל „שפת־כהן“. בשנת 1655 עבר לכהן כרבה של העיר בריסק. ממאורעות הייו ידוע לנו מעט מאד. ידועים לנו 3 מבניו שאחד מהם, רפאל, הדפיס את ספרו של אביו „חלקת מתקם“ (קראקא, ת״ל). ספר זה, שהוא ממיטב ספרות הפסיקה בדורות האחרונים, נתחבר כפירוש לשר״ע „אבן־העזר“, העוסק בהלכות אישות ועגונות, והוא מצטיין בביקורתיות ובעמקות. הוא נתקבל להלכה ול־מעשה כ„פוסק אחרון“ בתחומו, אף כי סיגנונו קשה ופעמים הרבה דבריו צריכים פירוש לפירוש. הספר „בית־שמואל“, לר׳ שמואל ב״ר אורי שרגא פייבש, מוקדש בחלקו הגדול למר״ם עם חיבורו של ל׳. מיתר חיבוריו של ל׳, שרדו רק שר״ת אחדות בקצבים שונים.

ה. נ. מנידשטיינשניידר, עיר וולגא, 4—5, תר״ס; ש. י. פין, קריה נאמנה, 76—78, תרע״ה; ת. טשרנוביץ, תולדות הפוסקים, ג׳, 158—163, תש״ח; מ. א. שולואס, התורה ולימודה בפולין ובליתא (בתוך: בית ישראל בפולין, ב׳, 21), תשי״ד; מ. וילנסקי, על רבי משה ב״ר יהודה לימא (ספר נות, ג׳/ד), תשי״ט—ד; ש. אידלברג, עיונים בפרקי היסטוריה (סיני, ס׳), תשכ״ו.

לִימְבוּרְג (Limburg), חבל היסטורי בארצות־השפלה, המ־חולק היום בין בלגיה להולאנד. הנהר קו (ע״צ) זורם לאורך רובו של הגבול בין שני חלקי ל׳. ל׳ הוּלְאנְדִית (2,175 קמ״ר, 980,000 תוש׳ [1966], כמעט כולם קאתולים), היא ארץ צרה וארוכה בפנה הדרר־מית־מזרחית של המדינה, מובלעת בין בלגיה לגרמניה. בדרומה רמה בגויה אבן גיר ובה המקום הגבוה בהולאנד (315 מ׳); בצפונה מישור חולי. השטח כולו מכוסה לֶסֶק־חתי ומיושב בצפיפות. ל׳ הבלגית (2,420 קמ״ר, 630,000 תוש׳ [1966]), רובה מישור חולי מכוסה לֶס. החקלאות בשני האיזורים מבוססת על גידולי שדה, בעיקר תבואות וסלק סוכר, ועל מטעי פרי נרחבים. בדרומו של האיזור נמצא שדה הפחם היחיד בהולאנד. החלק הבלגי מספק כ־50% מתפוקת ארצו. על אף המודרני־זציה, בעיקר בהולאנד, סובל כעת ענף הפחם ממשבר קשה, בעיקר עקב ההתחרות מצד גאז טבעי, ומכרות רבים נסגרו. בירת ל׳ ההולאנדית היא מֶסְקֶריכט (ע״צ); ערים אחרות הן זרמנד (37,000 תוש׳; מרכז של ענף הלול) וֶוֶנְלֶו (61,000 תוש׳; מרכז ליצוא ירקות לגרמניה). הערים העיקריות במחוז הבלגי הן ערי המכרות גֶנְק (55,000 תוש׳) והאֶסְלֶט (39,000 תוש׳).

תחילתה של ל׳ כיחידה מדינית נפרדת היתה במאה ה־11, כשדוכס לורן התחתית מסר את השטח לחתנו כרוזנות נפרדת. באמצע המאה ה־12 נהיחה רוזנות ל׳ לדוכסות, ומאורע

משום שחשבו שמשר־שיו ניתן להפיק את השרף יאלאפ (מכאן השם). (וע״צ חבל־ליים, עמ׳ 60).

הסוג בוגנווילאה (Bougainvillea) מר־נה כ־10 מינים. באר־צות חמות מרבים ל־גדל את הבוגנווילאה הנאה (B. spectabilis) (lis) כצמח נוי. זהו מטפס קוצני המצטיין בצמיחתו החזקה, ש־



בוגנווילאה נאה (Bougainvillea spectabilis)

מוצאו מבראזיל. פרחיו ערוכים בקבוצות. עלי העטיף קטנים וצהבהבים, אך כל קבוצת פרחים מלווה ב־3 קָסִים גדולים וכולטיים, בצבע אדום או לילך, הודות להם מתקבל הרושם הצבעוני העז שהוא טיפוסי למינים אלה. החפים מתקשים לעת ההבשלה ומשמשים מפרשי רוח לתפוצת הפירות המע־רים בבסיסם.

מינים אחרים של הסוג בורְבִיָה (Boerhavia) גדלים בארץ, בעיקר בעמק הירדן: ב. עפריתית (B. plumbagina), מין מטפס בעל עלים רחבים ופרחים לבנים, דמויי משפך. פירותיו נפוצים ע״י הידבקות בכסות של בע״ח ובני אדם, הודות לבלוטות הדביקות שבשוליהם. צומח בנקל ובשפע בכל מיני קרקעות וע״כ משמש צמח נוי, לכיסוי גדרות ומבנים.

י. גל.

לִילֶס, אֶהָרָן (1889, וולצלאחק — 1966, ניריורק) — כינוי הספרותי של אהרן גלאנץ — משורר ומבקר ספרות יידי. נתחנך בלודו, ב„תלמוד־תורה“ מקצועי שנוהל ע״י אביו, וסיים ב״ס למסחר. ב־1905 עבר ללונדון ולמד 3 שנים באוניברסיטה. ב־1909 היגר לאר״ב ולמד ספרות באר־ניברסיטת קולמביה (1910—1913), הורה בבת״ס יידיים והשתתף בעיתונות היידיית. החל ב־1914 השתתף ל׳ בקביעות, יותר מיובל שנים, בעיתון היומי „דער טאג“ שבנידירוק, ופירסם בו מאמרים בשאלות מדיניות וחברתיות וביקורות ספרותיות. ב־1919 פירסם ספר על יצירתו של הסופר היהודי הגרמני יעקב וסרמן (ע״צ), וכן כתב מסות ביקרתיות על הספרות האנגלית היידיית באה״ב. ספר־שיריו הראשון של ל׳ יצא ב־1918 בשם „לאבירינט“ („מבוך“). מאוחר־יותר היה ל׳ ממחולליו של זרם חדש בשירה היידיית, ה„אינזיכום“ („בתוך עצמך“), שהתבסס על גישה אינטרו־סֶקְסִיחִית בשיר, רה, דגל בחופש־הצורה וב„חרוז חפשי“; כן השתתף החל מ־1919 (בהפסקות), יחד עם יעקב גלאטשטיין ונחום מינקוב, בעריכת הירחון הספרותי „אין זיך“. מפנה זה ביצירתו של ל׳ בא על ביטוי ב„ספר־שיריו „יתג הארבסט“ („סתיו נעורים“, 1922) ו„ראנדאם“ („מקרה“, 1926). ב־1947 יצא הספר „א ייד אופן ים“ („יהודי על הים“), ובו שירים שנכ־תבו בהשפעת השואה. ב־1957 יצא ספר־שיריו „ביים פוס פון בארג“ („למרגלות ההר“, 1957), וב־1963 „אמעריקע און איך“ („אמריקה ואני“). ל׳ כתב שתי דראמות: „שלמה מולכר“ (1926), ו„אשר לעמלען“ (1928) — המשקפים את הניגוד שבין הגעגועים המשיחיים לבין המציאות המדינית

בבורג'. בחצרו של פטרון גדול זה של האמנות, ובפרט של אמנות הספר המצוייר, בשלה יצירתם של האחים, כשהיא ניזונה מהשפעת היצירות האיטלקיות, הפלאמיות והצרפ-תיות שבאספיו של הדוכס. שני כתבי-יד מאוירים מיוחסים להם בודאות: *Les Belles Heures du Duc de Berry* («השעות היפות של הדוכס דה ברי»), צוייר ב1410–1413 בערך (נמצא במוזיאון מטרופוליטן, ניו-יורק); ו *Les Très Riches Heures du Duc de Berry* («השעות העשירות מאד של הדוכס דה ברי»), שצוייר, כנראה, בשנת חייהם האחרון-נה (1416?) והושלם אחר מותם (נמצא במוזיאון קונדה, בשאנגטי). יצירת-מופת זו של אמנות כתב-היד המאויר היא ביטוי מושלם והבשל של «הסיגנון הגותי הביתלאומי» בציור הבורגנדי. חלקו המפורסם ביותר של ספר תפילות זה הוא לוח שנה שכל אחד מדפיו מוקדש לאחד מהדשי השנה ובו מתואר אחד העיסוקים האפייניים לחודש זה: פרק מ-מחזור העבודה השנתי או ממחזור הבילויים של חיי האצולה. למרות שברקעי הנוף ניכרת השראתה הישירה של הסביבה המציאותית, כגון סירות בורגנדיה, מראה פאריס וכו', אין האמנים מתארים בהם חלל ראלי, והדמויות הקלילות והאל-גאנסיות נעות בנוף שאוירת חלום שורה עליה. יש מייחסים לאחים לי גם את «ספר השעות של סילרן» (Seilern; אוסף סיילרן, לונדון), ויצירות אחרות (ור' תמ' בע' לבוש, עמ' 131).

P. Durieu, *Les Très Riches Heures de Jean de France, duc de Berry*, 1904; J. Porcher, *Les Belles Heures de Jean de France, duc de Berry*, 1953; J. J. Rorimer, *The Belles Heures of Jean, Duke of Berry, Prince of France*, 1958.

א. רן.

לימה (Lima), בירת פרו הגדולה בעריה, 1,795,000 תושבי (אומדן 1965), בירת מחוז לי (33,895 קמ"ר; העיר את שמה שהשתבש ללי), במישור החוף, סמוך לרגלי האנדים. מרכז העיר וחלקה העתיק נמצאים בגובה כ150 מ', 12 ק"מ מחוף האוקיינוס השקט. רובה הגדול של העיר נמצא מדרום לנהר ורק חלק קטן ממנה מצפון לו. שם מגיעה שלוחה של האנדים עד לפרבריה. בתהליך התפשטותה דרד-מה, בעשרות השנים האחרונות, הגיעה לי עד חוף האוקיי-נוס; אעפ"כ כנמל מוסיפה לשמש לה העיר קיאו (ע"ע: Callao) שעל החוף כ8 ק"מ ממערב לה. שלוחות האנדים, המתקרבות לחוף וגבהן ליד לי הוא כ800 מ', הובקות חלקים של העיר משלושה עברים. בעמקים שבין שלוחות אלו, שטח-שלחין נרחבים בתוך איזור בעל אופי של ערבת מדבר. העיר מצטיינת באקלימה הנוח. הטמפרטורה הממו-צעת של החודש הקר ביותר (יולי) היא 16°, ושל החודש החם ביותר (פברואר) 23°. כמות הגשמים השנתית הממוצעת היא 40–50 מ"מ, אך בגלל זרמים קר העובר במקביל לחוף הסמוך, תדירים בלי ערפילים, בעיקר בחורף. נוסף להיותה מרכז המנהל והחיים המדיניים התרבותיים, מתנהל בה ובעיבורה חלק הארי של הפעילות הכלכלית של פרו, והיא משמשת צומת תחבורה חשוב. למעלה מ $\frac{2}{3}$ מה-תעשייה המודרנית במדינה נמצאים בה. ענפי התעשייה העיר-קריים הם טכסטיל (מוצרי כותנה וצמר), מצרכי הלבשה, מוצרי-עור, מוצרי-עץ, מזונות, משקאות, מוצרי-טבק, סבון, כלי אלומיניום, זכוכית וכסף. ענפים נוספים הם יציקת ברזל, ייצור מלט וחמרי בניין, הרכבת מכונות ומכשירי חשמל,

זה מסמל את קיצה של דוכסות לזרן התחתית. דוכסות לי היתה סלע מחלוקת בין תובעים שונים, עד שב1288 נהיה דוכס ברבנט (ע"ע, עמ' 426) לשליט לי. יחד עם בראבאנט סופחה לי ב1430 לבורגנדיה (ע"ע, עמ' 965). במלחמת 30 השנים כבשו ההולאנדים את צפון לי, אך דרומה נשאר בידי הספרדים. כשאחדו הולאנד ובלגיה בעקבות קונגרס וינה (1815) אוחד מחוז לי, וכולו הצטרף לבלגים המתמרדים ב1830. אולם כשהושג הסדר בין בלגיה לבין הולאנד נמסר השטח שממזרח למאס להולאנד (1839). חלק זה נחשב שייך לקונפדרציה הגרמנית, עד שזו התפרקה ב1866 ולי ההולאנדית התמוגה בממלכת הולאנד. עד 1906 נחשב החלק ההולאנדי של לי לדוכסות.

S. P. Ernest, *Histoire du L.*, I-VII, 1837–52; G. Paswick, *Les Délices du duché de L.*, 1951.

י. קר.

לימבורג (Limburg, Limbourg), שמם של שלושה ציירי מיניאטורות פלאמיים, שחיו בסוף המאה ה14 וראשית המאה ה15: פול (Paul, Pol) דה לי; הרמן או הרמנס (Herman, Hermant) דה לי; ין או יהנקין (Jan, Jehanequin) דה לי. האחים לי נולדו בלימבורג, פלאנדריה. ב1401/2 מוצאים אותם בשרותו של דוכס בורגנדיה, פי-ליפ הנעז, ומ1404 — בשרות בנו של פיליפ, ז'אן ללא-חת. החל מ1411 שימשו כציירי חצר של הדוכס ז'אן דה קרי



האחים לימבורג: ספר השעות העשירות מאד של הדוכס דה קרי, חודש יולי. ברקע: טירת פואטייה

כבר במאה ה-16 נהיתה לי למרכז השלטון החילוני ולמרכז הדתי והתרבותי של הספרדים באמריקה הדרומית, וכן לליבה המסחרית העושר, שבא ממכרות הזהב והכסף, איפשר ללי להתפתח ליפה ולעשירה שב-ערי אמריקה במאות ה-17—18. כמרכז הספרדיות היתה לי מעוזם של הספרדים במלחמת העצמאות של מדינות אמריקה הדרומית (ע"ע אמריקה, עמ' 187/8). אחרי הכרזת העצמאות של פרו (1821) נהיתה לי לבירת הרפובליקה החדשה, אולם הוסיפה להיות מרכז של שמרנות. ב-1881—1883 היתה כבושה בידי צבא צ'ילה (ע"ע פרו, היסטוריה). במאה ה-20 גדל שטחה פי 15 לעומת שטחה בסוף תקופת השלטון הספרדי; היא התפשטה בעיקר דרומה, ובלעה ישובים מספר, כגון מאדאגלנה, מיראפלוז'ס, באראנקו ועוד.

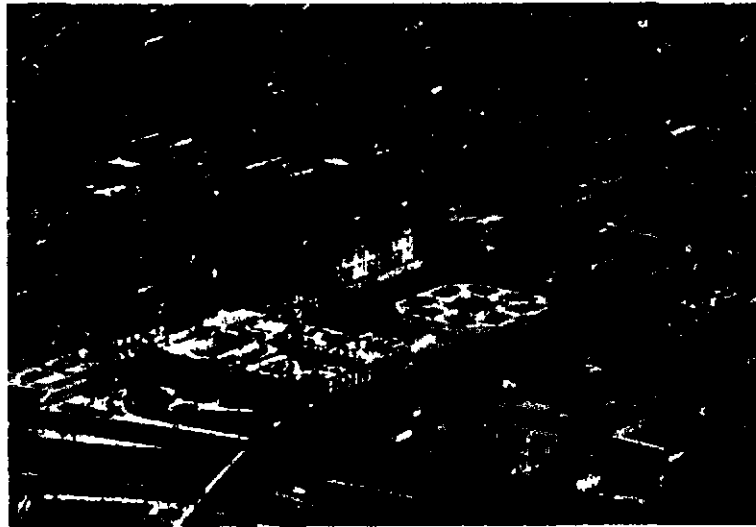

לימה: מראה מן האוויר
במרכז — כיכר הנשק והקתדראלה; בקרבת התחנה — נהר הרימאק

יהודים. לאחר יסוד האינקוויזיציה בלי ב-1570, הוצאו להורג אנוסים יהודים ב-1581, 1605, 1625, 1639. ב-1639 נידונו 63 איש, מהם 12 למוות. כמעט כל האנוסים היו פורטוגלים או ממוצא פורטוגלי. קומץ מיהודי אלואס התיישב בלי קרוב ל-1870; הוקמה שם קופת גמילות-חסד ונתרם שטח לבית-עלמין, אך קבוצה זו התבוללה לגמרי. — ראשוני המהגרים היהודים הגיעו ללי בשנות ה-20 למאה הנוכחית. מספרם הכולל כיום הוא כ-5,000; מהם ספרדים (פחות מאלף) — בעיקר מתורכיה, יוון ומצרים, אשכנזים (כ-3,000; רובם ממזרח-אירופה), וכ-1,000 מיוצאי גרמניה. כמעט כל יהודי פרו מרפזים בלי. ב-1926 נוסד ארגון קהילתי מרכזי. יוצאי גרמניה, וכן הספרדים, הקימו בתכ"נ נפרדים, כל אחד עם רב משלו, ויש גם שני בתכ"צ חסידיים. זיקתה של הקהילה לישראל חזקה, קיימת גם עליה, ונדירים נישואי-תערובת. הקהילה מוציאה שבווען, ומקיימת ב"ס תיכון (כ-700 תלמידים).

י. שאצקי: יידישע יישובים אין לאטינקאמריקע, תשי"ב; מ. גלרטר, יהדות ביבשת מסוערת, תשכ"ג; B. Lewin, *Los Judíos bajo la Inquisición en Hispanoamérica*, 1960; L. García de Proodian, *Los Judíos en América; sus actividades en los Virreinos de Nueva Castilla y Nueva Granada, Siglo XVII*, 1966.

לימה, נחמיה דה- (1882, האג — 1940, שם), בנקאי ועסקן ציוני. ב-1904 יסד לי בנק לביטוח-פרעלים בהאג, וניהל עד מותו. בעקבות הקונגרס הציוני ה-8 שנערך בהאג (1907), נעשה לי לציוני אח"כ נבחר פעמים אחדות לנשיא ההסתדרות הציונית בהולאנד. כן שימש מנהל הלשכה העולמית של הקרן הקיימת בהאג, וחבר ההנהלה הציונית לאחר הוצעה הציונית העולמית בלונדון (1920). במלה"ע I פעל בהנהלת הג'וינט (ע"ע) שרוכזה בהולאנד. לי התנגד לעמדת ההנהלה הציונית בדבר רכישה מצומצמת של קרקע עות, ודרש רכישה בעלת תנופה, עם תכנון לטווח ארוך כן ביקש לייחד את הקרנות הציוניות לתפקידים התיישבור-תיים בלבד ולהפריד את המפעל ההתיישבורי מהשפעות מפלגתיות. לאחר שעקרונותיו נדחו, התפטר לי מהנהלת ההסתדרות הציונית. מאז עמד באופוזיציה להנהגתו של יצמן (ע"ע). ב-1937 גילה לי התנגדות עקרונית להחלטת

זיקוק נפט ועוד. איזור התעשייה העיקרי משתרע בין לי, המספקת כוח-עבודה, וקיא, שדרכה מייבאים חמרי-גלם. לי היא מרכז פעילותם של הבנקים והחברות הכספיים המסחר בפרו, וממנה מתנהל כ-95% מסחר-החוץ של המדינה. בה צומת הכבישים ומס"ב הראשי בפרו; עוברת בה האוטו-סטראדה הפאן-אמריקנית ויש לה שני שדות-תעופה בינלאומיים (לי-קיא ולימאטאמבו). אוניברסיטת סן מרקוס שבלי היא העתיקה ביבשת אמריקה, ובה 14,000 תלמידים (1962). בעיר עוד 6 מכללות. בתי-ספר צבאיים, ב"ס לאמנות, אקאדמיה למוסיקה ועוד. החשוב שב-10 המחוזונים שבעיר הוא המחוזון הלאומי, שבו מוצגים של תרבות האינקה והתרבות יות שקדמו לה.

אפייני ללי הניגוד שבין שדרות ורחובות רחבים, המצטיינים בנורחית ישרה וגורדי שחקים חדישים, לבין חלקי העיר מהתקופה הקולוניאלית ומשנות העצמאות הראשונות, שבהם עיקר קסמה. יש בה יותר מ-50 כיכרות שבמרכזן גינות ומזרקות. גרעין העיר (על הגדה הדרומית של הרימאק), שתוכנן ונבנה במאות ה-16 וה-17 בסגנון של עיר ספרדית, חרב ברובו ברעשים התכופים שפקדו את לי ונבנה מחדש סביב "כיכר הנשק" (Plaza de Armas); שם הקתדראלה, ארמון הארכי-הגמון, בית העיריה וארמון הממשלה (לפנים ישב בו המשנה למלך). ב"כיכר האינקוויזיציה" ניצב הבניין, בו שכנה לפנים האינקוויזיציה, שהיה אח"כ בית הסגאט, ועתה משמש כמחיאון. אוכלוסיית לי גדלה פי ששה ויותר מאז ראשית המאה הנוכחית ומוסיפה לגדול במהירות, כתוצאה מריבוי טבעי, מהגירה (מאירופה) ומזרימת אוכלוסיה כפרית. הגידול המהיר יצר בעיות קשות של שיוכו, חינוך, אספקת-מים ותחבורה; משכנות העוני (barriadas) מתפשטים, בעיקר על מדרגות הגבעות בצפון, ויש מחסור בבתי-ספר.

R. Porras Barrancha, *Pequeña antología de L., 1535-1935*, 1935, J. Bromley - J. Barbajelata, *Evolución urbana de L.*, 1945.

ב. רג.

היסטוריה. לי, "קריית המלכים" (Ciudad de los Reyes) נוסדה ב-1535 בידי פרנסיסקו פיסרו (ע"ע), שתוכנן את העיר ועיקרי תכניתו נשתמרו בבנינה עד היום.

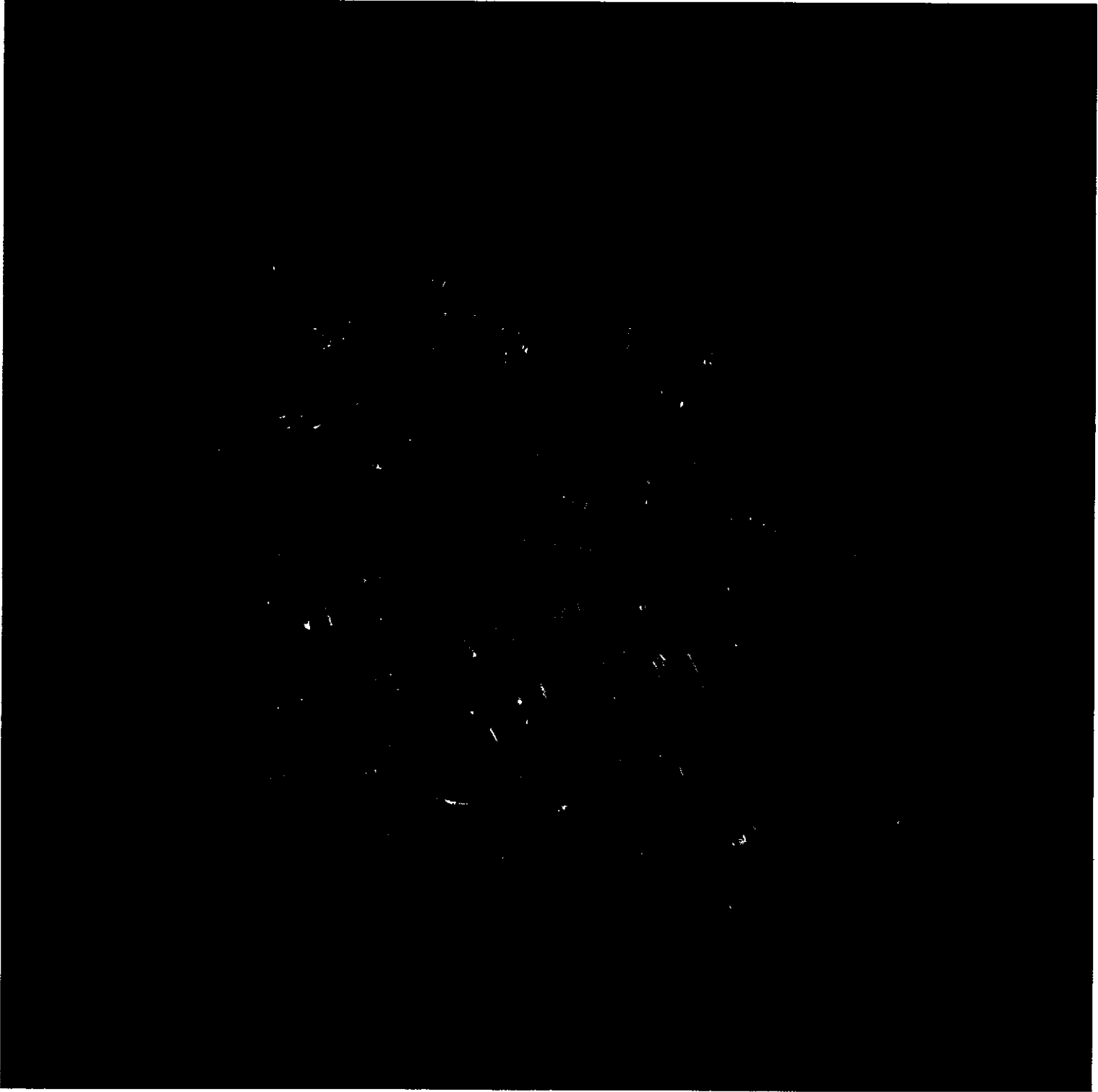

תיבה בדמות בית מלימודי. המאה ה 12
(פירנצה, המוזיאון הלאומי „בארג'לו“)

קרו, ויז, שרנט, דורדון (ע"ע) ועוד, שמקורותיהם בחלקה הגבוה ועמקיהם הולכים ומתרחבים כלפי שולי הרמה, ויר-צרים נהן של הרים מעוגלים ונמוכים.

לי היא ארץ חקלאית, שבה מגדלים בעיקר דגנים, מספוא, ירקות ופירות, וכן מקנה לחלב ולבשר. מצויים בה שטחי יער נרחבים. התעשייה מעטה יחסית, ומרוכזת ברובה בעיר לימוז' (ע"ע) ובסביבתה; היא עוסקת בעיבוד מוצרי חקלאות ובייצור מוצרי-עור, עץ, נייר, מכוונות חקלאיות, חרסינה, קראמיקה ומזונות. לאחרונה נתגלו בלי מרבצי אוראניום, בלי עוברים עורקי התחבורה הראשיים המתברים את איזורי דרום (טולוז) ודרום-מערב (בורדו) צרפת עם שאר חלקי המדינה.

היסטוריה. השם לי גזור משם השבט הגאלי למוביקים (Lemovices), שהוכנע בידי יוליוס קיסר ב-49 לפסג"נ. בימי דיוקלטינוס (ע"ע) היתה לי פרוויןציה גלורמית שבירתה לימוז'. פעולת הניצור בלי החלה כבר במאה ה-3 והיא מיוחסת למארטיאל „הקדוש". נדידת העמים פגעה בלי קשה והיא שבה לאיתנה רק בימי המלכים המרובינגיים כלותר II ודא-גוברט (המאה ה-7). כבר בתקופת הקארולינגים היתה סלע מחלוקת בינם לבין שליטי אקוויטניה.

תקופה ארוכה היתה לי נתונה להשפעה דרומית ולמרות אקוויטניה, ורק במאה ה-12 החלה נוהה אחר הצפון, ומאו פסחה בין נאמנות לבית המלוכה הצרפתי לבין נאמנות מתחרה. במחוזות הצפוניים של לי החליפה לשון הצפון, langue d'oïl, את langue d'oc, הלשון המקובלת בדרום צרפת. כשנישאה אלאנור מאקוויטניה (ע"ע) ללואי VII, מלך צרפת (1137), הובאה לי תחת השפעת הקאפטינגים, ועם נישואיה להנרי פלאנטאג'נט, מי שהיה אחר-כך למלך אנגליה, נהיתה סלע מחלוקת בין הקאפטינגים הפלאנטאג'נטים 300 שנה. פיליפ II אוגיסט ולואי VIII חזרו השתלטו על לי, אבל לואי IX ויתר עליה לפי חחה שלום פאריס 1259. במלחמת מאה השנים סבלה לי מפלישות שני הצדדים ומסרה לידי האנגלים בחוזה קלה (1360), אולם משנת 1369 נכבשה בהדרגה ע"י צבאו של שארל V ומאו היתה בידי צרפת. במאה ה-15 היתה בידי הרוננים למשפחת אלברט (Albret), עד שסופחה לכתר בידי אנרי IV (1607). בתקופה שלפני המהפכה הצרפתית עמד בראש האדמיניסטרציה המחתית טינגו (ע"ע) מי שנעשה אח"כ לשר האוצר של לואי XVI, ועלה בידו לשפר את כלכלת המחוז ע"י יישום מוצלח של שיטות ניהול יעילות.

J. A. A. Barny de Romanet, *Hist. de Limoges et du haut et bas* — L., 1821, G. d'Hugues, *Essai sur l'administration du Turgot dans la généralité de Limoges*, 1859; L. Perche, L., 1960; L. roman, 1960.

מ. בר. — צ. בר.

לימון (Citrus limon), צמח, ממיני הסוג הרר (ע"ע). מקורו לאתרוג (ע"ע). עץ הלי קטן יחסית, קרח ובעל קוצים גסים. העלים מוארכים או דמויי ביצה, צבעם ירוק-בהיר ושפתם משוננת. פטוטרות העלה בדיכ בלתי-מכוונת, או בעלת שוליים צרים. הפרחים בודדים או ערוכים באגדים. עלי הכותרת לבנים מבפנים, וורדרדים בצדם החיצוני. הפירות סגלגלים, דמויי ביצה או פלך, מעוגלים בצד העוקץ ומחד-דים בצד הפיטם. צבעם צהוב בהיר ומספר מגורותיהם (פלחיהם) 8—10. הפרי מצטיין בהמיצותו (5 עד 7 אחוז חומצה) ומכיל כיתר ההדרים ויטמין C (ע"ע ויטמינים) בשעור של 40—60 מ"ג ב-100 סמ"מ מיץ. מקליפתו מפיקים

הקוגרס הציוני 20 לדרך בהצעת החלוקה של א"י (ע"ע, עמ' 548—551). על שמו נקרא היישוב החקלאי שבצפון עמק החולה — „שדה נחמיה", קבוצה שיתופית מייסודם של עולים-חלוצים מיהדות הולאנד.

א. ביין, נ. דה לי, מסה ביוגרפית (בשבילי יחיד, לזכר נ. דה-לי... בעריכת נ. ביסטריצקי), תשי"ג.

לימוז' (Limoges), עיר תעשייה ומסחר בדפארטמנט ון-עלית (ע"ע) במערב צרפת המרכזית, 120,000 תוש' (1965); העיר הגדולה והמרכז האזורי של חבל לימוז' (ע"ע). לי יושבת על הגדה הצפונית של נהר ויז, במקום התרחבות עמקו, המשמש כאן כאחד המבואות הנוחים והחשודים לפנים „מאסיף סנטראל", ובצומת חשוב של כבישים בין-עירוניים ומס"ב במרפוז-צרפת.

לי התפתחה סביב שני גרעינים עירוניים מוקפים חומות נפרדות. עם התפתחות העיר — בעיקר מהמאה ה-18 — התפשטו בה איזורי תעשייה ומגורים, החובקים את המרכזים העתיקים על חומותיהם. כיום הם מוקפים טיילות ושדרות, המשוחזרות לעיר יופי מיוחד.

הענף התעשייתי העיקרי בלי — תעשיית חרסינה — התפתח במאה ה-18, לאחר שהחלו לנצל מרבצי קאולין מדרום ללי, „חרסינת-לי" הפכה לשם נרדף לחרסינה בעלת איכות מעולה. תעשייה שניה בחשיבותה היא של כלי-אמאל (וע"ע חרסינה ציוריים 1—3, עמ' 71). ענפי-תעשייה אחרים: עור, נייר, ריפוד למכוניות (מקור המלה „לימוזינה"), טבק ושכסטיל.

היסטוריה. בימי-קדם היתה לי בירת שבט הלמוביקים (ע"ע לימוז'), ובתקופה הרומית נודעה בשם Augustoritum. כבר ביה"ב היתה מרכז מלאכה נודע לעבודות מתכת, זהב, אמאל, אריגים ועורות. אומנות האמאל של לי זכתה לפירסום בינלאומי במאות ה-12—16 (ע"ע אמל, עמ' 984/5).

A. Perrier, L., *Etude de géographie urbaine*, 1939.

יהודים בלי נזכרו לראשונה ב-994. ב-1010 עזבה רובם לאחר שסירבו להתנצר. לאחר 50 שנה נתחדשה הקהילה בהנהגת ר' יוסף ברי שמואל טינגו-עלם (ע"ע). במרוצת הזמן נעלמה הקהילה ורק לאחר מלח"ע I התיישבו בה משפחות אחדות. חשיבות הקהילה עלתה משהגיעו אליה פליטי אלזאס 1939, ותחת משטר וישי והכיבוש הגרמני היתה לי אחד מהמרכזים היהודיים החשובים בצרפת. ביוני 1941 התי גוררו בלי יותר מ-2,500 יהודים. החל באוגוסט 1942 תכפו בה הגרדשים, ומשפחות רבות מלי נספו בטבח שאירע בכפר אוראדור (Oradour-sur-Glane, 1944), שהושמד כולו בידי הגרמנים. בסך-כול דאייזו (Saint Paul d'Eyjeaux) היה מחנה-ריכוז ליהודים, שממנו שחררו אנשי המחותר הצרפתי תי 500 אסירים ביוני 1944. — ב-1965 מנתה קהילת לי 650 נפש.

א. מ. הברמן, גזירות אשכנז וצרפת, י"א-ט"ו, תש"ו; H. Gross, *Gallia Judaica*, 308—9, 1897; Z. Szajkowski, *Analytical Franco-Jewish Gazetteer* (1939—45), 1966.

לימוזן (Limousin), חבל היסטורי בדרום מערב צרפת המרכזית, בשוליו הצפון-מערביים של „מאסיף סנטראל"; כ-17,500 קמ"ר, 800,000 תוש'. את שטחה של לי תופסים כיום הדפארטמנטים קרן, ויז-עלית וקרן (Creuse), וכן חלקים מהדפארטמנטים דורדון ושרנט. השם לי מקובל גם כיום לציין איזור היסטורי וגליל מנהלי במערכת המשפט, החינוך, ועוד. רובה של לי היא רמה, הגבוהה יותר במזרח ומשפעת כלפי צפון ומערב. הרמה מבותרת ע"י הנהרות

נית לל" היא מחלת הקקלון (mal secco) שהתפשטה ברוב איוורי ההדרים (פרט לעמקים הפנימיים, החמים השחונים). הפטריה *Deuterophoma tracheiphila* חדרת בדרך בחורף לקצות הענפים, סותמת את צנורות העצה, הנצבעים בפיג-מנט אדמדם, וגורמת להתיבשות העצים. למחלה זו אין עדיין תרופה, אך ניתן לעכבה ע"י גיזום ושריפת הענפים הנגועים. במיני-ההדר העמידים בפני המחלה נמצאו חמרים המתועים התפתחות הפטריה. פרי הל' סובל בחורף גם מגומה שחורה. — מהמזיקים הפוגעים בל" יש לציין את אקרית-הפקעים, הגורמת לעיזות הפירות, ואת עש-הפריחה, וע"ע הדר (כרך י"ג וכרך המילואים).

שא. מ.

הל' בתרבות ובפולקלור. סבורים כי מולדת הל' היתה בהדרסיק ומשם התפשט גידולו, מצד אחד לסיק ומצד שני להודו ולפרס. הידועה הראשונה על פרי זה הגיעה ליזון בעקבות מסע הכיבוש של אלכסנדר מוקדון והוא נקרא ביוונית *μηλον Μηδικόν* («תפוח מדי»); השם *κίτρον*, המופיע מאוחר יותר, נגזר מן השם הלאטיני *citreum*. באיטליה החלו בגידול הל' בראשית התקופה הקיסרית; בספרד ובאפריקה הצפונית ובא"י, כנראה, לא לפני המאה ה-10. שם הפרי בשפות האירופיות נגזר משמו הלאטיני, כגון *citron* בצרפתית או *Zitrone* בגרמנית, או מן השם הפרסי, «לי» (המקור בל גם בערבית ועברית), כגון *lemon* באנגלית או *limone* באיטלקית. כנראה הובא שם אחרון זה לאירופה, ע"י הצלבנים.

בגלל צבעו הל' הוא בשפות רבות סמל לחיזורון, ובגלל חמיצותו — נמשל לדבר בלתי-נעים.

במנהגי החתונה נודע ערך לל'. בארצות הבלקאן נהוגים לקשט את הכלה בור פרחי ל' ויש מקומות, בהם הכלה מחזיקה פרי ל'. תפקיד הל' הוא, כנראה, לבטל השפעת מזיקים, אבל הוא נחשב גם כסגולה לפוריות. אצל המוסלמים בהודו נהוגים לחתוך ל' ולזרוק את הפלחים מעל ראש החתן. בכישוף שימש הל' למטרות מזיקות, כשרצו להחלות אדם או להמיתו, היו כותבים את שמו על פיסת נייר תועצים מחט דרך הנייר לתוך ל'.

עם זאת ייחסו לל' גם סגולות ריפוי רבות, ולעתים ניצלו אותו במאגיה הרפואית (למשל היו קושרים ל' על צווארו או על זרועו של איש חולה-קדחת). מיץ הל' וקליפתו שימשו אמצעי למניעת הריחן ולריפוי מחלות-מין ומחלת-הנפילה. עד היום נודע לל', לקליפתו ולמיצו, תפקיד ברפואה הביתית-עממית — להבייל מהשימוש הרפואי הלגיטימי במיץ הל' כאמצעי לריפוי מחלת הצפדינה.

י. מייטליס, מעשיות קדומות ב"מעשה-הבורן" ומחזהו לו (ידע עמ, י"א, מס' 30, עמ' 62), 1962; O. Dahnhardt, *Natursagen*, II, 261, 1909; Funk & Wagnalls' Standard Dictionary of Folklore, Mythology and Legend, II, 613, 1950; J. G. Frazer, *The Golden Bough* (Index, s v), 1951; E. T. Bartholomew - W. B. Sinclair, *The Lemon Fruit: its Composition, Physiology & Products*, 1951; L. W. Ziegler - H. S. Wolfe, *Citrus Growing in Florida*, 1961.

מ. ה.

לימון, חמצת - $C_6H_8O_7$ (citric acid)

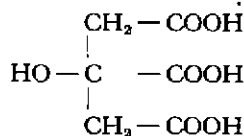

חומצה אורגאנית בעלת 3 קבוצות קרבוניליות וקבוצה

שמנים אתריים ופקטין. מוצא הל', כנראה, בבור-מה הצפונית, מזרחית להימלאיה.

מבחינים (לפחות לגבי ל" הגדלים בישראל) ב-שתי קבוצות זנים. (א) קבוצת היודקה (כוללת גם את הזן וילאפראנ-קה): עצים רחבים יחסית לגבהם, שעלוותם דלילה, עלים ירוקים כהים, מער-גלים בקצותיהם, קוצים נדירים יחסית. הפריחה

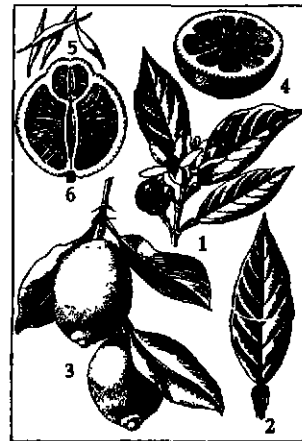

5 לימון (*Citrus limon*)

1. ענף נושא פרחים; 2. עלה;
3. פרי; 4. התריוחכ בפרי;
5. שקיסוח של הפרי;
6. התריוחכ בפרי כפול

חוזרת מספר פעמים ב-שנה, הפירות דמויי בי-צה, קליפתם גסה ומ-צולעת יחסית. (ב) קבו-

צת הליסבון (כוללת טיפוסים רבים מקומיים): עצים זקופים גבוהים, בעלי עלווה צפופה, עלים בהירים, מחודדים; קוצים גדולים ומרובים; אין נטיה רבה לפריחה חוזרת. הפירות גדולים, בעלי צוואר ופיטם מחודד, קליפתם עדינה. אפשר למצוא על עץ ל' פירות שונים בצורתם, דבר המקשה על זיהוי הזנים. עץ הל' רגיש מאד לקרה; בישראל מגדלים אותו כיתר עצי הפרדס, אולם בארצות קרירות יותר מקימים סביב עצי הל' מיתקני-חימום, או מגדלים אותם בחפירות כדי-לסוכך עליהם מפני הקור. כיוון שהפרי מבוקש בגלל חמיצותו, אפשר לגדל עצי ל' גם בשולי איזור ההדרים כי אין צורך בטמפרטורות גבוהות, שהן תנאי לצבירות סוכרים. זנים הנר-טים לפריחה חוזרת אפשר להביאם לעשיית פרי בקיץ, עתה בה רבה הדרישה. זאת ניתן להשיג ע"י הפסקת ההשקאה למשך חדש וחצי, מסוף יולי, ולאחר מכן השקאות תכופות ומנות חוזרות של דשן חנקני. טיפול זה מביא לפריחה בנובמבר ולפרי המבשיל בקיץ הבא. פעולה זו מצליחה באדי-מות קלות ורדודות, אך עם שיפור דרכי האיסום, המאפשר שמירת פרי לחדשים, קטנה הדרישה לפרי הנקטף בקיץ.

עצי הל', בדומה לשאר ההדרים, גדלים בארץ על שתי כבות: באדמות קלות על לימטה מתוקה, ובאדמות בינוניות או כבדות על חושחש. (כנת הל' הגס נוסתה רק בשטחים מצומצמים). עצי הל' זקוקים לגיזום יותר מעצי הדר אחרים, בגלל גידולם הנמרץ של השרביטים, היוצרים סבך קוצני כשמשקל הפרי המתהווה בראשם מביא אותם להתכופף. קטיף הל' נמשך חדשים רבים; ביצועו הנכון כולל: קטיפת הפי-רות שהגיעו לגודל מתאים, אף אם צבעם עדיין ירקרק, שטיפתם, חיטויים, דינוגם ואיסומם — עד שמצהיבים ומת-מלאים מיץ. מחמת פגיעה קשה ע"י מחלת הקמלון הגיע לאחזרה היכול הארצי הממוצע רק ל-2.5 טון לדונם (1965) בעוד שעצים בריאים יכולים לתת אף 5 טון ויותר. רק כ-4.5% מכלל שטחי ההדרים בארץ הם ל' היכול הכולל מגיע ל-35,300 טון (1965/66). כמויות אלו הן כ-1.5% מהיבול העולמי (כ-2.3 מיליון טון), וכ-4% מהיבול של ארצות הים התיכון. איטליה וקליפורניה מייצרות כ"א כ-20% עד 30% מהיבול העולמי. יבול הל' בעולם הוכפל בשנות ה-50 וה-60. הל' רגישים, כעצי הדר אחרים, למחלות נגיפיות שונות ולמחלות צוואר השורש (על כנה רגישה). מחלה המורה ואפיי-

מאון המעגל הזה הוא:

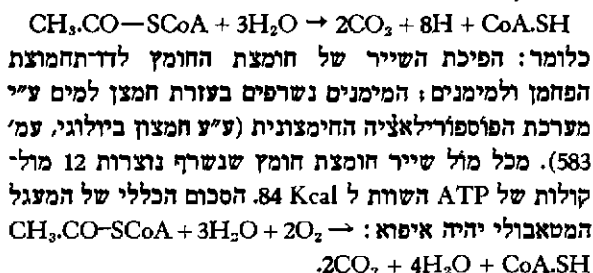

A Bernthsen — J J Sudbarough, *A Textbook of Organic Chemistry*, 1941; P Karlson, *Introduction to Modern Biochemistry*, 1963, A White — Ph. Handler — E. L Smith, *Principles of Biochemistry*, (Index s v., Citric acid), 1964².

או זי.

לימוניט (limonite). חומר מינרלי, לרוב קריפטוקריס-טאליני, מורכב בעיקר מהידרופסידים של ברזל. תכונות הלי' משתנות בגבולות רחבים בהתאם להרכבו המינרלוגי. משקלו הסגולי: 2.7—4.3; קשיו: 4—5.5; צבעו: צהוב-חום עד חום-שחור. ולעתים הוא מנצנץ בכל צבעי הקשת; שרטוטו צהוב עד חום-אדום. מבנה הלי' הוא קרקעי עד מאסיווי, ולעתים גם סטאלאקטיטי. סוגי לי' מיוחדים מראים ברק זגוגי, מתכתי-למחצה.

שני המרכיבים המינרליים העיקריים של הלי' הם גת'ט ולפיידוקרוקיט:

גת'ט (goethite, ע"ש המשורר הגרמני) הוא $\alpha - FeO(OH)$; המינראל מתגבש במערכת האורתורומבית בגבישים פריסמתיים. צבעו חום, שרטוטו צהוב. משקלו הסגולי: 4.3; קשיו: 5—5.5.

לפיידוקרוקיט (מינוית $\lambda\epsilon\pi\theta\delta\omicron\varsigma = \kappa\rho\alpha\kappa\iota\varsigma$) הוא $\gamma - FeO(OH)$; גם הוא מתגבש במערכת האורתורומבית, בגבישים סיביים. צבעו חום, שרטוטו כתום. הלי' הוא תוצרת סופית של בליית כל המינראלים שמכילים ברזל, וכחלודה טבעית הוא מקנה לסלעים ולקרקעות את צבעם החום האדמדם. הלי' נוצר גם כמשקע כימי מתמיסות יוניות או קולואידיות. הן של מים מתוקים והן של מי ים. בריכוזים מספיקים ובדרגת גקיון גבוהה מהווה הלי' בצר בצרפת (ע"ע ברזל, עמ' 635). תערוכת של לי' עם חרסיות ידועה בשם אוקרה, חומר המשמש בתעשיית הצבעים.

לימונון, ע"ע טרפנים, עמ' 79—80.

לימור (Lumière). שני אחים, צרפתים: אוגיסט-מרי Auguste-Marie — (1862, בזאנסון — 1954, ליון); לואי-ז'ן Louis-Jean — (1864, בזאנסון — 1948, באנדול).



האחים אוגיסט ולי' לימור

התפרסמו בהמצאותיהם הרבות בשדה הצילום ותעשיית הסרטים. האחים לי' עבדו ככימאים בביהחיר של אביהם אנטואן (נוסד ב 1882 ב-ליון), שם פיתחו וייצרו חמרי-צילום שונים. שמם קשור במיוחד בהמצאת הראינוע המבוסס על

הידרוכסילית אחת. חומר גבישי שנקודת התכתו — 153°C. החומצה מסיסה היטב במים, פחות בכוהל, ומעט מאד באתר. חה"ל נתגלתה לראשונה ב 1784 ע"י שלה (ע"ע), והמבנה התלת-קרבופסילי שלה הוכח ע"י ליביג (ע"ע) ב 1838. הסינ-תזה הכימית הראשונה נעשתה ע"י לאורנס ב 1897. — חומצה זו נפוצה בכל בעלי-החיים הצמחים ומופיעה ברי-כוחים ניכרים בפירות (הדרים וגם אחרים) ובירקות. בלי-מונים, תפוחים ובסוגים מסוימים של תות נמצאת החומצה בצורה חפשית, ואילו בתפוחי-אדמה, סלק וירקות אחרים — בצורת מלח סינני. כמות מלחי החומצה בדם אדם היא 1.5—3.2 mg/100 ml, אך רובם (כ 70%) נמצא בעצמות. את חה"ל ניתן לבודד ממיץ הלימון ע"י שיקועה כמלח-סידן. בתעשייה מייצרים אותה ע"י פעולת פטריות מסוימות (בעיקר *Aspergillus niger*) על מולאסה (פסולת מתעשיית הסוכר). משתמשים בחה"ל בתעשיית המזון במקום לימון כחומר הנותן טעם חמוץ, וכן כחומר צריבה בתהליך צביעת אריגים ובהדפסות. מלח-נתרן של חה"ל משמש כחומר מתע קרישת-דם, כי יוזן הציטרט קושר יוני סידן, הדרושים בת-הליך הקרישה. מלח-ברזל של חה"ל משמש ברפואה לטיפול במקרים של חוסר ברזל. — התנהגותה הכימית של חה"ל היא כשל חומצות אורגניות בגלל הקבוצות הקרבופסיליות, וכשל כזהל שלישוני בגלל הקבוצה ההידרוכסילית. חה"ל היא חומר ביניים חשוב בחלוקי-חמרים (ע"ע), והיא מרכיב חשוב במעגל מטאבולי הידוע בשם מעגל קרבס (על שם מגלהו, 1937), או גם בשם מעגל חה"ל.

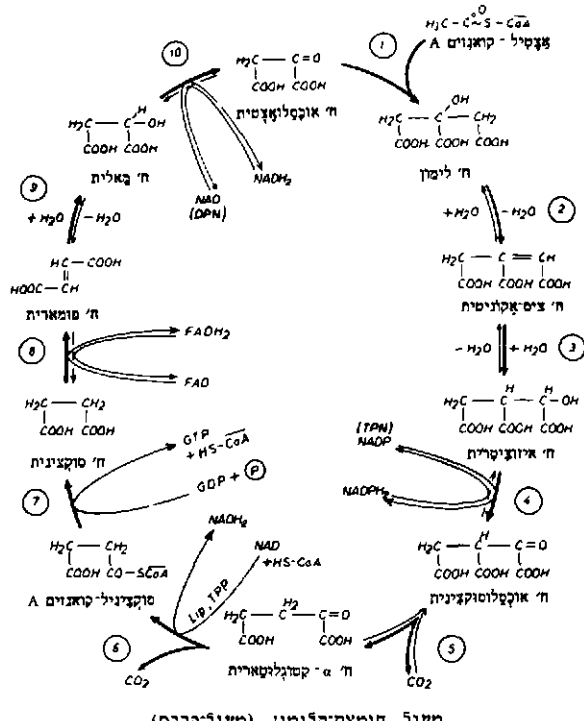

שחפקידו שריפת מטאבוליטיים. בעקבות ראקציות ביולוגיות מתאימות, מגיעים אל המעגל ונשרפים בו ליפידים (ע"ע) אשר בתהליך פירוקם, הם מגיעים עד לשלב האצטיל-קואנזים A (ע"ע חמץ, חמצת, עמ' 579) הנכנס למעגל; חומצות אמיניות (ע"ע אמינות, חמצות) העוברות גם הן לאחר הדיסאמיניציה לאצטיל-קואנזים A והסופרים, דרך החומר-צה הפירובית (ע"ע גליקוליזה).

בתקופת הרפובליקה לא היו גבולות שלטונה של רומא מתוחמים ברור. החל במאה ה-1 לסה"נ הוקף בהדרגה גבולה היבשתי של הקיסרות במערכת ביצורים, כבישי-גבול, סוללות ומחסומים אחרים, שנועדו להגנה, לפיקוח על המסחר וה-תנועה ולחיזוק השליטה על התושבים שמהל' פנימה.

סוללות-עפר רצופות בוואלאכיה ובקרבת גאלאץ (ברד-מניה של היום) הן מהמחצית הראשונה של המאה ה-1 לסה"נ. בצפון בריטניה הקים אגריקולה (ע"ע) שרשרת מצדים בין שפך הקליד (Clyde) לשפך הפורת (Forth) לאורך 56 ק"מ. אספסינוס קיטר החל ב-74 לסה"נ באירגון קסר גרמני רצוף בצורת כביש מוגן במצדים, בין המין לבין הדאנובה. בנו, דומיטינוס קיטר, הוסיף לקו זה מגדלי-איתות, ואדריינוס בנה גדר-עץ לארכו (480 ק"מ). אדריינוס חסם גם את גבולה הצפוני של בריטניה בחומת אבן ממפרץ סולווי (Solway) עד שפך הטין (Tyne). במאה ה-3 נבנו לאורך הלי' הגרמני סוללת עפר במערב וחומת אבן במזרח (ע"ע גרמניה, עמ' 415). על קווי הגבול ברינוס התחתי והדאנובה הגנו מצדים ומגדלים, אך לא היה שם מחסום רצוף. בנומדיה (באלג'יריה של היום) הוקם לי' (Fossatum Africae) רצוף-ביצורים. הקמתו של לי' זה היתה קשורה בכיבוש השממה באזור זה לעיבוד חקלאי נרחב, מימי אדריינוס ועד לספטימיוס סרוס. בדברזוג'ה (במזרח רומניה של היום) הוקמה שני קווי לי', האחד בימי דומיטינוס והשני בתחילת המאה ה-4. בגבול המזרחי של הקיסרות, מהים השחור עד הפרת ומעבר למדבר סוריה עד לים סוף, נבנתה רשת כבישים מאובטחת במצדים ובמגדלי-תצפית. הגורה הדרומית של לי' זה אורגנה בידי טרינוס. לי' זה הוא, בנראה, ה"חגר" הנזכר במשנה, גיטין א' במאה ה-4 נהיתה אילת למוקד של לי' זה, וממנה נמשכו שרשרות מצדים בערבה לעבר עבדת חלוצה. קו הערפי היה חבל רפיח-ים המלח, ומפקדתו היתה בבאר-שבע.

דגם ההגנה הקלאסי של הלי' היא חומת אדריינוס שב-בריטניה. ארכה 130 ק"מ, והיא מורכבת מחומת אבן שלפניה נכרה חפיר. החומה היתה מוגנת במצדים ועזרים המרחקים זה מזה מרחק של 1.600 מ' / ובין כל שני מצדים — שני מגדלי תצפית. מאחורי החומה היו כביש וחפיר, מוגנים משני צדיהם בסוללות-עפר (vallum), ובעורף — מצדי גדודים (רגלים ופרשים) שהיו קשורים בכביש צבאי. חיל-המצב, בן 20.000 איש, היה מורכב מחילות-עזר בלבד — כנהוג בל" האחרים. נערכו סיוורים, בעזרת עמדות קדמיות ושרות-מחדיעין מעבר לקו, כדי לאתר ריכוזים עוינים, ומש-נתגלו ריכוזים כאלה, היו חילות-המצב תוקפים אותם. הלגי יתות היו העתודה האסטרטגית, והם הוצבו — ברינוס העילי ובאפריקה, בעורף הלי'; ברינוס התחתני, בדאנובה ובגבול המזרחי — לאורך הקו גופו.

בניית הלי' החדירה בלב הצבא תפיסה הגנתית ונטלה ממנו בהדרגה את הגישה ההתקפתית. במרוצת המאה ה-2 נעשו חילות-המצב של הלי' לסטאטיים, ובמאה ה-3 נהפכו חלקית לחיל-מילואים של הספר ועיבדו את האדמה בקרבת הלי' (כגון ב Fossatum Africae). גברה גם הנטייה לשתף בהגנה בעלי-ברית מקרב העמים הבארבאריים הסמוכים ללי'. בימי דיר קלטינוס (284—305) הפך חיל-הספר (Limitanei) לחיל נפרד מחיל השדה. חיל-ספר זה התפתח למעין מיליציה של חיילים משוחררים שקיבלו אדמות לעיבוד לאורך הגבולות. מול ההתקפות הגוברות על הקיסרות במאות ה-3—4 הועמק

הרעיונות של לואיז'ן. ה"סינמטוגרף" הוצג לראשונה ב-1895 ובסוף אותה שנה הוקרנו גם סרטים שייצרו האחים. העקרון של ההקרנה הסטראוסקופית, שהיה ידוע כבר לפני כן, נוצל ע"י לואיז'אן לייצור סרטים סטראו-סקופיים. בידם עלה לבצע לראשונה צילום בצבעים, הם הצליחו לייצר את הסרטים הצבעוניים לפי שיטת ההתאבכות של ג. ליפמן (ע"ע). בשיטה זו יצרו לראשונה הצלום של אדם בצבעים, בשנת 1892. בראשית המאה הנוכחית פתרו האחים לי' את בעיית הצילום הישיר בצבעים בדרך פשוטה ומעשית. הם השתמשו בתהליך שבוטס על השיטה האדוטי-וית (ע"ע צלום) ושיכללו את המצאתם במידה שאפשרה את הוצאתה לשוק ב-1907. השיטה היתה שלטת עד שנות השלושים ותסוגה עם עליית השיטה החדשה (הסובטרקטי-וית). שני האחים לי' נבחרו כחברי האקאדמיה הצרפתית למדעים, לואיז'ן ב-1919, ואוגיסט ב-1928.

M Bessy - J. M. Lo Duca, *Louis L., inventeur*, 1948.

לימון (להמין), הרברט הנרי — Herbert Henry Leh- man — (1879—1963), מדינאי אמריקני, יהודי. לי

נולד בניו-יורק למשפחה עשירה מיוצאי גרמניה. הוא היה שותף בבאנק לי' במלה"ע I היה אלוף-משנה במטכ"ל ואח"כ היה מפעילי המפלגה הדמוקראטית בניו-יורק. ב-1929—1933 היה סגנו של מושל מדינת ניו-יורק, פ. ד. רוזולט (ע"ע). וב-1933—1942 היה מושל המדינה — משרה שזכה בה בבחי-רות שלוש פעמים רצופות. ב-1943—1946 היה לי' המנהל הרא-שון של אתנר"א (ע"ע). וב-1949—1951 — חבר הסנאט של אה"ב. הוא פעל רבות במוסדות סעד וציבור יהודיים ותמך בישראל. — אחיו, אירווינג לי' (1876—1945) היה שר-פט בביהמ"ש העליון של ניו-יורק ומ-1939 עד מותו נשיא ביהמ"ש לעירעורים של המדינה. כ-20 שנה היה י"ר "ועד הסעד היהודי" (Jewish Welfare Board).

לימן פון וינדרס, אוטו — Otto Liman von Sanders — (1855—1929), גנרל גרמני ומארשאל בצבא

התורכי. אביו וסבו היו יהודים שהשתמדו. שירת בצבא הגרמני ב-1874—1913 ועלה לדרגת גנרל. ב-1913 נשלח לתורכיה בראש משלחת צבאית גרמנית ואירגן מחדש את הצבא לאחר תבוסתו ב"מלחמת הבאלקאנים". בראשית 1915 עמד בראש הכוחות התורכיים שהגנו על מצר הדרדנלים (ע"ע, עמ' 89—90) והתפרסם מאד ע"י הדיפת התקפות בעלות-הברית, אשר צבאותיהן נסוגו בראשית 1916. ב-1918 נתמנה, כיוורשו של פלקנהיין (ע"ע), למפקד החזית התורכית-גרמנית בא"י ובסוריה, אך כבר לא הצליח למנוע את התקדמותו של אלנבי (ע"ע) לחלב, שבעקבותיה התמוטטה החזית התורכית. מצטטא כמאל (ע"ע), מקימה של תורכיה שלאחר מלה"ע I, היה מפקדיו.

זכרונותיו, *Fünf Jahre Türkei* ("חמש שנים בתורכיה"), נתפרסמו ב-1920 (מהד' שניה — 1922; מהד' אנגלית — 1927).

לימס (לאט Limes, הַגֶּר-ביצורים). מעיקרא היתה משמ' עות בלי' — דרך, במיוחד דרך שבה צועד הצבא לשטח האויב. בתקופת הקיסרות הרומית קיבלה המלה לי' משמעות של קרביצורים הוזה עם הגבול המדיני של הקי-סרות, וכן של גבול המוגן במכשול רצוף, כגון נהר, סוללה או חומה.

הספר ע"י ביצור ערים ודיכוי מצדים ומגדלי תצפית לאורך הכבישים. כך, למשל, החוק הנגב בחילות מצב שעסקו בחלקם בחקלאות.

הלי בגרמניה נעזב בימי גלינוס (ע"ע); הלי בבריטניה נעזב בעת מרידתו של פגנוס מכסימוס. מושל האי שביקש להתקשר; הלי בסוריה ובא"י החזיק מעמד עד הכיבוש הערבי.

ש. אפלבאום, כיצד התפתח הספר המוגן הרומאי „מער" כות" קל"ב), תשכ"א; E. Fabricius. L. (P-W, RE, XIII, 1), 1926; O. Brogan, *The Roman L. in Germany* (Archaeological Journal, XCII, 1-42), 1935; J. Collingwood Bruce, *The Handbook to the Roman Wall*, 1947¹⁰; J. Baradez, *Fossatum Africae*, 1949, Birley (ed.), *The Conference of Roman Frontier Studies*, 1949
על ה' בא"י: ב. מיזלר, הרקס וההגר (בספר אפשטיין); מ. אבריונה, גיאוגרפיה היסטורית של א"י, תשי"ב; הנ"ל, לשאלת זמנו של ה' הא"י (בספר א"י ה'), תשי"ח; ש. אפלבאום, ראשית ה' הא"י (ציון כ"ו), תשכ"ב. מ. גיחון, ה' הא"י בתקופת דיאקלטיאנוס (אילת, הכינוס הארצי הרי"ח לידעת הארץ), תשכ"ג.
ש. אס.

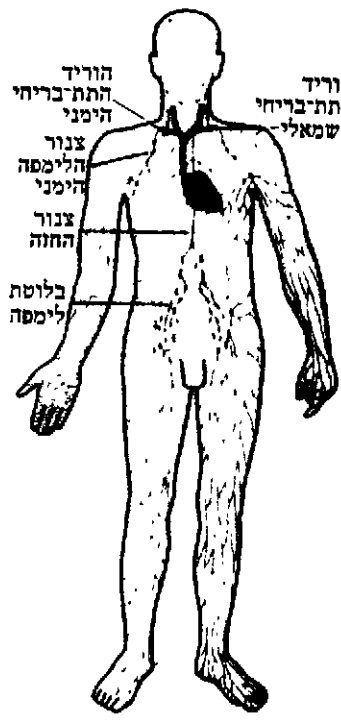

סחזור הלימפה באדם

צנורות הדם. צפיפות כלי הלי גדולה בעור, דרכי העיכול, דרכי הנשימה ודרכי המין השתן. לעומת זאת קטנה צפיפותם במח העצם, בריאות וברק מת החסוס. במח, כנראה, אין כלל כלי ל. בהקף הגוף בנויה מערכת כלי הלי נר-מים דקות אטומות ב-קציהן. גימים אלה מתרחבות והולכות ר עוברות למובילים רחבים המתחברים ל-בסוף לווריד הגבוב העליון. מובילים אלה הם: צנור הלי הימני וצנור החזה. צנור הלי הימני מאסף את הלי של חצי הראש והצוואר הימניים, של הורע הימנית ושל

חצי החזה הימני. צנור החזה מאסף את הלי של הגפיים התחתונות ושל כל אברי הבטן האגן (פרט לכבר הקשוד לצנור הימני) ושל כל מחצית הגוף השמאלית. צנורות הלי עוברים בדרכם מן ההקף אל הוורידים דרך קשריות הלי. מבנה צנורות הלי דומה לזה של צנורות הדם. צדם הפנימי מוכסה בתאי אנדותל שטוחים — אך החבור בין תאים אלו רפה יותר מזה שבנימי הדם. שכבת תאים זו מכוסה רקמת חבור כלפי חוץ. ספק אם קיימת ממבראנה בסיסית כבנימי הדם. אך גם אם היא קיימת, היא הרבה יותר חדירה מאשר בנימי הדם. דפנות הצנורות הרחבים יותר בנויים סיבי-שריר חלקים, סיבים אלאסטיים וסיבי קולאגן. בפנים הצנורות מצויים ססתומים המאפשרים את זרימת הלי בכוח אחד בלבד — מההקף אל המובילים הראשיים. הכוחות המזרימים את נוזל הלי הם לחץ שרירי הסביבה על הצנורות וכן התכווצות סיבי השריר בדפנות הצנורות הגדולים. קשריות הלי, דרכן עובר הנחל תוך כדי זרימתו, מפוזרות בכל הגוף, אך קיימים מצבורי-קשריות חשובים בבתי-השחי, במפשעות, לאורך עמוד השדרה, בצוואר ובמעיים. קוטר הקשריות 1—25 מ"מ. הן מוקפות קופסית, שדרכה נכנסת הלי בנימיות דקות. הנחל עובר דרך הקשרית בגתת המכילות בדפנותיהן תאים מיוחדים, המכונים תאיל, וכן תאי פלסמה ומאקרו-פאגים. גופים זרים כחידקים, תאים חלקיקים שונים נעצרים ע"י תאים אלה. כמורכן יוצרים תאי הלי והפלסמה נוגדנים נגד הגופים הזרים. תאי הלי נוצרים בתוך הקשריות וחלקם עוזב את הקשרית יחד עם זרם הלי ומגיעים אתו למחזור הדם.

הרכב הלי שונה ממקום למקום ותלוי באיבר שנוקו ע"י המערכת. רכוז האלקטרוליטים, הגלוקוזה והשתנן דומה לזה של הנסיוב. רכוז החלבון הוא כ-50—65 מריכוזו בנסיוב. לעומת זאת רכוז החלבון בנחל החוץ-תאי הוא

לימסול (Limassol) עיר-נמל במפרץ אקרוטירי שבדרום-קפריסין, העיר השניה בגדלה בא"י; 48,000 תושבי (1966). רוב תושביה (כ-80%) יוונים ומיעוטם תורכים. לי שוכנת במישור-החוף הרחב היחיד בדרום-האי, שרובו חוף של פנים. היא המרכז המסחרי לאיזור החקלאי שמצפונה. המגדל תרובים, דגנים, הדריים, ענבים, זיתים, ירקות ופירות אחרים. בעיר מפעלי-תעשייה קטנים למוזנות, ללגנים, ועוד. בנמל — המשמש כמרכז ליצוא הדריים — מעגן לסירות חוף-הים נמצאים בתי-מלון ושירותי-תיירות אחרים. לי מחזר ברת כבבישים אל לתקה (ע"ע) במזרח, פאפוס במערב ואל צפון-האי. ממערב ומדרום-מערב לעיר מובלעת בריטית שבה הבסיס הצבאי אפסיקוסי ושדה-התעופה אקרוטירי.

לי היתה ידועה בשם Lemessus בתקופת קיסרות רומא, היתה יורשתה של העיר הפניקית אמאטוס (חמת); כ-8 ק"מ ממערב לה. ביה"ב היתה נתונה לשלטון ביזאנטי עד לכיבושה ב-1190 בידי ריצ'ארד-לבי-הארי, שהשתלט על האי כולה. לי היתה מעוזם של משפחת האיבלינים, עוצרי ממלכת קפריסין ומגדולי הבארונים הארצישראליים, שהתנגדו לאדמיר-ניסטרציה האימפריאלית של הקיסר פרידריך II. ללי הגיע קיסר זה ב-1228 כדי למצוא הסדר עם האיבלינים לגבי העיר צרות על האי ובעיות הממלכה הצלבנית. בימי ההגמוניה הוונציאנית היתה לי עיר מסחר חשובה וכיבוש המבצר שלה ע"י התורכים (1570) ציין את ראשית השמטות האי מידי ונציה. בימי התורכים היה בה נמל חשוב, וכיום עוברים בנמלה המטענים המיועדים לכוחות הצבאיים הזרים החרנים באי.

על יהודים בלי, ע"ע קפריסין, יהודים.

לימפוז (Lympha, מלאט: מים) מערכת המורכבת מצנורות ובלוטות המובילה אל מחזור הדם את נוזל הלי אשר מכיל חמרים שונים, שאינם נספגים אל תוך נימי הדם מהחלל הבינתאי. כמות הנחל בגוף האדם, המחזורת, ביום, למערכת הלי מגיעה עד ל-4 ליטר. מערכת הלי מורכבת מצנורות המפוזרים כמעט בכל חלקי הגוף, פיזור המקביל, בדרך כלל, לזה של

לימפריק, ע"ע חמלשיר.

לין, אדוורד ויליגם — Edward William Lane — (1801—1876), חוקר השפה הערבית, אנגלי, נולד בהר פורד והחל ללמוד תאולוגיה בקימבריג', אולם לא יכול להסתגל להיים האוניברסיטאיים. כעבור ימים ספורים בלבד עבר ללונדון ועבד אצל אחיו במלאכת החריטה. יחד עם זאת למד ערבית בשיעורים פרטיים, וכבר ב-1822 הכין ספר קדוך לערבית המדוברת.

בשל בריאותו הלקויה נסע למצרים ב-1825 ושהה שם 3 שנים. אחרי ביקורו השני (1833—1835) פירסם את הספר *An Account of the Manners and Customs of the Modern Egyptians* (סיכום נהגיהם ומנהגיהם של המצרים המודרניים), 1836. ספר זה נחשב עד היום לתיאור קלאסי של החברה המוסלמית דאז. בשנים 1838—1840 פירסם ל' תר-גום אנגלי של סיפורי „אלף לילה ולילה“ (*Arabian Nights Entertainments*) בצירוף הערות מפורטות ומאלפות. הערות אלה הופיעו בספר בשם *Arabian Society in the Middle Ages* („החברה הערבית ביה"ב“), 1883.

מפעלו החשוב ביותר של ל' הוא מילון ערבי-אנגלי גדול ומפורט, המבוסס על חיבורי המילונאים הערביים, ובעיקר על „תאג' אל-ערס“ מאת אל-סייד קרטצ'א אל-נובידי. את חמשת החלקים הראשונים הר'ל בשנים 1863—1872. שלוש החלקים הנותרים של המילון, שאינם שלמים, פורסמו אחרי מותו (1877—1893) ע"י נכד אחותו, סטנלי ל'פול, במילון, כפי שהוא מצוי בדפוס, נעדרות המלים הנדירות, שכן התכוון ל' לייחד להן כרך בפני עצמו, שמעולם לא ראה אור.

מילונו של ל' הוא מפעל ענקי, שהוכן בחריצות יוצאת-מן-הכלל ובנאמנות מדעית ראויה לשבח, וחשיבותו גדולה גם כיום. הוא מצטיין בדיוק התרגום ובציון קפדני של המקור, רות, אך מצויות בו המיגרעות של המילונים הערביים המקוריים, שעליהם התבסס.

(בתוך הכרך 6 של החילון 7 ל'), S L-Poole, E. W. L., 1877, A J Arberry, *Oriental Essays*, 1960, ל. ק.

לין יו-טנג — Lin Yu-tang (Lin Yu-t'ang) — (נר) 1895, אמו, גליל פוקן), סופר סיני-אמריקני, ל' למד באוניברסיטת הארווארד, סיים בה את לימודיו ב-1921 וקיבל את התואר דוקטור באוניברסיטה של ליפציג ב-1923.

הוא הורה באוניברסיטת שונות בסין ולאחר מכן התחיל בכתיבת פרוזה קלה בסינית — תחום שבו היה מחדש ואשר בו זכה להצלחה רבה. כתביו שיקפו את הפילוסופיה האפיי-קורסית של מחברם. בשלושת כתבי-העת שהוציא לאור בשאנג-גהאי, כונתו היתה לשעשע את הקורא ולא להעמיס עליו דברי תורה. הוא סייע בהרבה לפיתוחו של סגנון פרוזה פשוט בשפה הסינית.

ל' חי 1936 באה"ב וכתב את רוב ספריו בשפה האנגלית. הוא שימש מעין נציג ופרשן של ארצו במערב. ספריו, הכר ללים מסות, ביקורת ורומאנים, משקפים את תרבותה של סין: *My Country and My People* („ארצי ועמי“), 1935; *The Importance of Living* („חשיבותם של חיים“), 1937. ביקורת על מדיניות המערב בסין נמתחת בחיבור *Tears and Laughter* („בין דמע וצחוק“), 1943. הרומא-נים שלו, *Moment in Peking* (עברית: „רגע בפוקין“,

הרבה יותר נמוך. חדירת הנזל דרך דפנות נימי הלי היא כנראה, ברווחים בין תאי האנדותרל. גאזים עוברים דרך התאים עצמם. מערכת הלי במעי משתתפת בהובלת חמרי מזון שנספגו, ובעיקר שומנים. אלה משווים לנזל הלי מהמעיי גוף חלבי.

סתימת דרכי הלי גורמת לבצקת (oedema), היינו הצטברות נוזל באיבר המנוקז. סתימה כזו יכולה להיגרם ע"י תולעים (פילאריה), ע"י דלקות חוזרות או ע"י כריתת קשריות הלימפה בעקב מחלה גידולית. בצקת כזו יכולה להגיע לממדים גדולים — מצב המכונה אֶלֶפְנֵטִיאָזִס (ע"ע). מערכת צנורות הלי עצמה עלולה לגרום להתפשטות תהלי-כים זהומיים או גידולים. חידקים המגיעים לקשריות הלי ונעצרים שם עלולים לגרום דלקת מקומית. כמר-כן נאספים תאי גידולים ממאירים מסויימים בדרכי הלי, נעצרים בקשריות ויוצרים שם גרורות (Metastases) ראשונות. נוסף על-כך ידועות מחלות גידוליות ראשונות של בלוטות הלי, כגון המחלה ע"ש הוג'קין (ע"ע) לימפוסארקומה ועוד.

ניתן להבחין ולהבליט את דרכי הלי ע"י הזרקה צבע מתחת לעור. הצבע נספג ומתפשט בדרכי הלי וצובע אותם. לאחרונה מזריקים אף חמרי ניגוד רנטגניים המאפשרים צילום המערכת והרי מוקדם של תהליכים סתימתיים גידו-ליים בקשריות הלי.

A Benninghoff, *Lehrbuch der Anatomie des Menschen*, 1954, T C Ruch-H. D Patton, *Physiology and Biophysics*, 1965^o.

ש. ה. בל.

לימפופו (Limpopo), נהר בדרום-מזרח אפריקה, ארכו 1,600 ק"מ ושטח אגנו כ-440,000 קמ"ר. ראשיתו מצפון ליוהאנסבורג שבאפריקה הדרומית, ברמת ויטוואטר-ז'ונד, כ-1,300 מ' מעל פני-הים. משם הוא זורם צפונה וצפונה-מזרחה ומהווה את גבולה הצפוני-מערבי הצפוני של אפריקה הדרומית (מדינת טרנסוואל) עם שכנותיה בוצואנאה ורודזיה. עם כניסתו לתחומי מוחאמביק הוא פונה דרומה-מזרחה, ונשפך לאוקיינוס ההודי מצפון ללורנסו מארקש. חלקו העליון קרוי קרוקודיל (Crocodile), יובליו הגדולים הם: קריקו, נוטוואני, לוצאני, שאשי, קוואנצי ושינג'נה — משמאל; פהונגולה, פאלאלה, מוגאלאקנה, סנד ואוליפנטס (Olifants) — מימין. חלקו התחתון של הנהר כשיר לשיט בעונת גשמי הקיץ, עמקו רחב והוא עובר באזור של שיחים עבותים ואדמה חולית. בחלקו העילי מתבצעת תכנית-השקיה נרחבת.

לימפריק (Limerick; אירית: לוימניך [Luimneach]), עיר בדרום מערב אירלנד, 58,000 תוש' (1966), בירת מחוז ל' (2,685 קמ"ר; 137,000 תוש' [1966]), החשוב בנמל החוף המערבי של מדינה זו; יושבת בראש שפך הנהר פֶּנוֹן, כ-80 ק"מ מהאוקיינוס האטלנטי. מצויה בה תעשייה של מוצרי חלב, שימור דגים ומוצרי דגים, מזונות שונים, משקאות חריפים, מוצרי עור ועוד. בקרבתה מפעל הידרר-אלקטרי גדול. בעיר קאתדראלה מהמאה ה-12 ושרידי מצודה מהמאה ה-13. ל' היתה מעוז חשוב של הדאנים במאות ה-9 וה-10. היתה במצור פעמים רבות. לאחרונה צר עליה קרומל בשנת 1651. היתה מעוזם האחרון, שנפל בשנת 1691, של הנוהים אחרי בית סטיוארט המוחה (ה„יעקוביטים“).

התקיימה דוכסות שנקראה על שם העיר. מסוף המאה ה-12 היתה ל' מהערים הראשיות של ברית הנוה (ע"ע), ובמאות ה-13—16 מרכז מסחר גדול, מהחשובים בצפון גרמניה. ירי דתה באה בעקבות מלחמת שלושים השנה. במחצית הראשונה של המאה ה-19 באה פריחה כלכלית קצרה. עם כניעת גרמניה במלח"ע II, קבעה מפקדת הצבא הבריטי בצפון גרמניה את מושבה בל'. כאן נערך המשפט הראשון של פושעי מלחמה נאצים (מפקדי מחנה ההשמדה ברגן-בלזן) וכאן הוצאו להורג.

בל' נודעו יהודים לראשונה במחצית ה-2 של המאה ה-13. בראשית המאה ה-14 נתקבלו כ"אזרחים". הם עסקו בהלוואות ובחלפנות. בעקבות המגפה השחורה הסית הדוכס אוטו I לבית ל' להשמדת יהודי העיר, ואלה נפלו בהתפ-רעות ההמונים (1350). בסוף המאה ה-14 שוב נזכרים יהודים אחדים בל'. ב-1510, 1553 ו-1591 גורשו יהודי ל' מהעיר. במחצית ה-2 של המאה ה-17 שימשו יהודים כטוכניחצר לדוכסים. ב-1738 צורפו יהודי ל' לרבנות המדינה בהנובר (ע"ע). ב-1885 היו בה 164 יהודים וב-1932 — 147.

לינברגר, הנס — Hans Leinberger — (1480/5)° לאנדס-הוט — 1531/5)° (שם) פסל גרמני. ל' פעל בעיקר בבאואריה. היה מנציגיו החשובים האפייניים של הסיג-נון הגותי המאוחר המפואר ("הגותיקה הבארוקית") בבא-ואריה. בנוסחו הרך, המושפע, כנראה, מ"אסכולת הדאנר-בה". מרבית יצירותיו הן פסל-יעץ ומזבחות כנסייתיים מגר-לפים — כולם צבועים במקורם. מהידועים שבהם הוא המזבח הראשי של כנסיית מוסבורג, עם תבליטים על חיי קאסטרולס הקדוש (1513). הוא ביצע גם, לפי מרשם של דירך, את אחד הפסלים מברונזה שבמצבת הקיסר מאבטימיליאן באינסברוק (1514—1518). יצירותיו נמצאות בכנסיות ובאספים בבא-ואריה ובמחוזות אחרים בגרמניה.

G. Lill, H. L., *der Bildschnitzer von Landshut*, 1942.

לינג, פֶר הנריק — Pehr Henrik Ling — (1776, יונגה [Ljunga] — 1839, סטוקהולם), אבי ההתעמלות השוודית. ל' למד שפות ותאולוגיה באוניברסיטת לונד ואופסאלה. ב-1799 עבר לקופנהאגן והיה שם תלמידו של חלוץ ההתעמלות בדנמרק, פרנץ נאכטגאל (ע"ע התעמ-לות). משחזר לשוודיה (1805), התחילה דרכו בחינוך הגופ-ני, שראשיתה הוראת סיוף ההתעמלות בבתי-ספר ובצבא וסופה שיטת התעמלות חדשה לבריאים ולחולים, המהווה מהפכה בשטח זה. שיטתו של ל' מבוססת על צרכי איברי גופו של האדם ואינה אלא תיקון הסטיות והעיוותים שנוצרו כתוצאה מחיי התרבות המודרניים. ל' הדגיש את הצד האס-טטי, את ההארמוניה שבין תנועות הגוף המפותח והגפש הבריאה. גם רוח התחיה הלאומית שפיעמה בדורו בארצות הצפון בכלל ובשוודיה בפרט, הושפעה מרעיונות החינוך הגופני. שיטתו שוכללה ע"י תלמידו ונהוגה היום ברוב הארצות, כולל ישראל. — ב-1813 קיבל ל' רשיון מטעם המלכות לייסד Gymnastiska Centralinstitutet ("מכון מרכזי להתעמלות") בסטוקהולם, הקיים עד היום. ב-1825 קיבל תואר פרופסור, ב-1831 נתקבל כחבר בהסתדרות הרפואית של שוודיה, וב-1835 נבחר כחבר האקדמיה השוודית.

ל' כתב שירה ומחזות היסטוריים. עיקר השקפותיו בתחום

תש"ו), A Leaf in a Storm; 1939 (עברית: "עלה נידף ברוח", 1943), 1941; ועוד רבים אחרים. מתארים את החיים בסין החדשה. — בתרגום עברי יצאו לאור. נוסף לנ"ל: "מבחר הספור הסיני", תש"ד; "שער הארגמן", תש"ד; "האי הנעלם", תש"ו; "פאוני", תשכ"ה.

A. A. Lin, *Our Family*, 1941.

לין פֶיאָו (קרי: בֶיאָו) — Lin Piao — (נר' 1908), איש צבא ומדינאי סיני. אביו היה תעשיין ועיר במחוז הוֶפֶה. ב-1924 נכנס ל' לאקדמיה הצבאית בוראמפואה שליך קאנטון, אקדמיה שנוסדה בסיוע בריה"מ בתקופה שבה שיתפו פעולה הקומוניסטאנג והמפלגה הקומוניסטית. מפקד האקא-דמיה היה צ'נג קאי שק (ע"ע), וצ'ו אן-לי (ע"ע) היה בה הקומיסאר הפוליטי. בתום לימודיו ב-1925 הצטרף ל' למפלגה הקומוניסטית וכעבור זמן מה החל בקריירה מזהירה בשורות הצבא האדום הסיני. הוא הצטיין במסעי המלחמה נגד צבאות הלאומנים בהנהגת צ'אנג, וב-1932 פקד על הקורפוס הראשון של הצבא האדום, שהיה הכוח המעולה ביותר בצבא זה. בעת "המסע הארוך" של הצבא האדום הסיני ב-1934/5 (ע"ע סין, היסטוריה), הוביל ל' את הטור העיקרי צפונה ואח"כ כתב את תולדות המסע. ב-1937 הכה ל' שהיה גנרל ב"צבא התיב השמיני", הקומוניסטי, כוח צבאי יפאני ניכר בקרב שניטש במעבר פינג-שינג שבחבל שאנסי. קרב זה נחשב לאחד הנצחנות הסיניים הגדולים במלחמה נגד יפאן. במל-חמת האזרחים שקדמה להשתלטות הקומוניסטים על יבשת סין זכה ל' בנצחונות מספר על צבאות הלאומנים, ממאנצ'ור-ריה דרך פקן ועד לדרום-מרכז סין, ומילא בכך תפקיד מרכזי בהכנסת כוחותיו של צ'אנג קאי-שק.

ב-1945 נבחר ל' לוועדה המרכזת של המפלגה הקומוניס-טית. אולם אחרי השתלטות הקומוניסטים על סין לא התבלט במיוחד בצמרת המפלגה, עד שב-1959 התמנה לשר הבטחון. ב-1960 הופיע ל' כמפרש עיקרי של תורת מאו טסה-טונג (ע"ע). ב-1965 פורסם מאמרו "יחי נצחון המלחמה העממית", שעורר שימת לב בעולם כולו. במאמר זה פיתח ל' את הרעיון המאוסיסטי, שהמדינות המתפתחות, "הכפר" של העולם, תגברנה על "העיר" — המדינות המתועשות והעשירות. עם תחילתה של "מהפכת התרבות" ב-1966 הופיע ל' כיושר של מאו.

L. Fessler, *The Long March of L. P.*, (N.Y. Times Magazine, September 10), 1967

ז. ש.

לינברג (Lüneburg), עיר בגרמניה המערבית, בצפון-מזרח סאכסוניה התחתית, כ-45 ק"מ מדרום מזרח להאמבורג; 60,000 תוש' (1965). יושבת על הנהר אילמנאו, יובל האלבה, בגובה 18 מ' מעל פני-הים. ל' היא עיר תעשייה. צומת תחבורה ומרכז מסחר, מנהל ושרותים לעש-רוח כפרים ועיירות מסביבה. מייצרים בה מוצרי עץ, נייר, כימיקאליים, חמרי בניין, מוצרי מתכת, שטיחים ומוזנות. מסה"ב הראשית מהאמבורג להאנובר עוברת דרכה. ספינות נהר מגיעות אליה מהאלבה.

מרכז העיר העתיק בנוי על גבעה קטנה סמוך לנהר; רחובותיו צרים ומפותלים, ובו בניינים מהמאות ה-14—15. הנאים שבין אלה הם בית העיריה (סוף המאה ה-13) וכנסיות ס"ט מיכאל, ס"ט יוהן וס"ט ניקולאוס.

יישוב היה קיים במקום כבר במאה ה-9, ובמאות ה-13—18

ריס בהתלהבות, ובשובו לאה"ב נהיה לגיבור לאומי. לאחר מכן ערך ל' ערך טיסות ביניבשתיות.

ב1932 נחטף בנו של ל', לשם סחיטת כסף, בידי הגרמני האופטמן תרצח — הפשע המפורסם ביותר של התקופה. בשנים הראשונות לעליית הנאצים לשלטון הזהיר ל' את אה"ב מפני התעצמות כוחה האווירי של גרמניה. אך ב1938, בעת ביקורו בגרמניה, קיבל עיטור מגרינג (ע"ע), ומאו הסיף לבדלנות ולשמירה על ניטרליות במלה"ע II. הנשיא רזוולט נזף בו בפומבי, ול', שהיה אז רב-סרן, התפטר מחיל-האוויר. עם כניסת אה"ב למלחמה נהיה ל' ליתרען טכני של חיל-האוויר, וב1954 קיבל דרגת אלוף במילואים. ספרו על טיסתו המפורסמת *The Spirit of St. Louis* (1953) זכה בפרס פוליצר. אשתו, אן מרל ל' (נר 1906). אף היא טייסת, פירסמה ספרי שירה ותאורי טיס.

לינדגן, אריק יוהן — Erik Johan Lindgren — (נר 1910, לולא), משורר שוודי. ל' חי בסטוק-הולם משנת 1931. שמו נודע עם פרסום קובץ שיריו השני *Mannen utan väg* ("האיש ללא דרך"), 1942, אשר בו ניכרים כבר הקיום האפייניים של שירת שנות ה40. קובץ זה מורכב משורה של 40 סונטים, המכונים בפיו "הסונטים המרטקים", הם נותנים ביטוי לתהו ובהו המשתלל של תקופת מלה"ע II. ליאוש, להרגשת חוסר-האותים, לאימה. התזה המודרנית, שצורה ותוכן והים בערכם. מודגמת בשיריו עד גבול יכולת התפיסה. השירים הכלולים בקבצים *Sviter* ("רצפים"), 1947, ו *Vinteroffer* ("קרבן החורף"), 1954, שקר פים יותר, קלים להבנה מקודמיהם, ונוטים להבעה מוסיקאית יותר. — שירתו של ל' היא שירה לירית אינטלקטואלית, גדושה רמזים, סמלים, אסוציאציות; ניכרת בה השפעתם של הזרם הסיריאליסטי ושל משוררים כת. ס. אָליוֹט (ע"ע) וד. ת'ומס (ע"ע). השפעה שאינה פוגעת במקוריות יצירתו. — ל' משמש גם מבקר ועורך. הוא נודע כמתרגם, בייחוד של יצירות מן הספרות האנגלית ושל שירה צרפתית לירית בת זמננו. — משיריו ניתרגמו לגרמנית בידי גלי וק"ש (ע"ע [כרך-מילואים]), 1963.

לינדגה, קרל פון — Carl von Linde — (1842—1934). מהנדס ומדען גרמני, השתלם בטכניון של ציריך ועבד לאחר-מכן בביה"ר לקטרים של בורטיג בברלין ושל קראוס במינכן. ב1872 נתמנה פרופסור לחורת המכונאות בטכניון של מינכן והתחיל לעסוק בטכניקת הקירור, שדה בו חידש חידושים רבים, עיוניים ומעשיים. ב1879 ייסד את "החברה לייצור מכות-קרח של ל'" בעיר ויטבאדן, וניהלה עד 1890. חזר ב1891 להוראה במינכן, שם הרצה על מכתאות קירור ותרמודינאמיקה שימושית עד 1910. ב1895 המציא ל' — על בסיס האפקט של ג'אול-תומסון (ע"ע תרמר דינמיקה) — שיטה לייצור זול של אויר נוזל (ע"ע) בכמויות גדולות, ובקשר לזה — תמרינפץ חדשים. היה הראשון שהפיק חמצן מוצק. הועלה לדרגת אציל ב1897. מפרסומיו: *Die Wärmeentziehung bei niedrigen Temperaturen durch mechanische Mittel* ("הפקת החום באמצעים מכאניים בטמפרטורות נמוכות"), 1870.

לינדמן, פרידריך פון — Ferdinand von Lindemann — (1852, האנובר — 1939, מינכן), מתמטיקן גרמני. ל' היה תלמידו של א. קלובש (ע"ע) באוניברסיטת

ההתעמלות באות בספרו *Gymnastikkens allmänna grund* (היסודות הכלליים של ההתעמלות), שני כרכים, 1834—1840. רע"ע התעמלות.

C. A. Westerblad, P. H. L., 1904; id., L., *the Founder of Swedish Gymnastics*, 1909.

לינד, ג'ני — Jenny Lind — (1820, סטוקהולם — 1887, מולדן, אנגליה), זמרת סופראנו שוודית. ל' הר פיעה לראשונה ב1838 בתפקיד אגאתה באופרה "הקלע החפשי" מאת וֶבֶר. היתה תלמידתו של מְנוֹאֵל גְרִסְיֵאָה (ע"ע) בפאריס ב1841, וב1844 הוזמנה לאופרה של ברלין ע"פ המלצתו של מאירבר. משנה זו ועד 1858 הופיעה בערי אירופה ואה"ב ועוררה התפעלות בתפקידיה השונים הגדולים. אחר מסעה באה"ב (1850/2) חדלה להופיע באופרות-התיאטרון להופעות קונצרטאנטיות. ב1852 נישאה למנצח המל-חין הגרמני-יהודי אוטו גולדשמיט (1829—1907). בשנות חייה האחרונות היתה מורה בקולג' המלכותי למוסיקה בלונדון. — ל' היתה אחת הזמרות הגדולות של המאה ה19. בעלת קול סופראנו מבריק, עם הקף גדול. היא זכתה לכינוי "הזמיר השוודי".

K. Roozén - T. Meyer, J. L., *den Svenska naksergalen*, 1945; J. Bulman, J. L., *a Biography*, 1956.

לינדאו, פאול — Paul Lindau — (1839, מאגדבורג — 1919, ברלין), סופר ומנהל תיאטרונים גרמני. ממו"צא יהודי. ל' למד בליפציג, ברלין ופאריס. הוא התחיל את דרכו בכתיבה כעתונאי; ב1872 יסד את השבועון *Die Gegenwart* וב1877 — את הירחון *Nord und Sud*. בשנים 1895—1905 פעל כמנהלם של התיאטרונים הגדולים במיינינגן ובברלין. ב1905 נתמנה מחזאי של התיאטרון המלכותי. ל' היה סופר רב-גוני ביותר; מלבד היותו עתונאי ומת-זאי, חיבר רומאנים, סיפורי-מסע (*Aus Venetien*, "מנת-ציה"), 1864, מאמרי ביקורת, מחקרים על ענייני ספרות ותיאטרון. כעתונאי היה בין הראשונים, שכתבו על המתרחש בבתי-המשפט. כמחזאי, שלט בטכניקה בימתית הטייב לבנות את העלילה ולפתח דמויות. מחזותיו הרבים: *Maria und Magdalena* ("מאריה ומגדלנה"), 1872; *Gräfin Lea* ("הרוחנת לאה"), 1879 — מחזה הנוגע בבעיית האנטישמיות. ביצירתו ניכרת השפעתו של התיאטרון הצרפתי, ובייחוד זו של דימה הבן ושל ויקטורין סארזו, אשר את מחזותיהם עיבד בשביל הבימה הגרמנית. ל' היה סופר מקובל ביותר בזמנו, בשל הביקורת, הסאטירה וההומור שלו, שהיו משעשעים יותר משהיו מרירים. V. Klemperer, P. L., 1909

לינדברג, צ'רלז אוגוסטוס — Charles Augustus Lindbergh — (נר 1902), טייס אמריקני, אביו הובא בעוזו תינוק משוודיה לאה"ב, והיה ציר רפובליקני בבית-הנבחרים בושינגטון. ל' למד בבי"ס לטיס בלינקן שב-נְבֶרֶאסְקָה, התגייס ב1924 לחיל האוויר האמריקני ובו היה סגן-משנה, וב1926 נהיה לטייס בשרותי דואר-האוויר. הכרוז פרס בסך 25,000 דולאר לטייס הראשון שיטוס ללא חניה מניו-יורק לפאריס הניעה את ל' לגייס כספים לבניית מטוס מיוחד חד-כנפי, שקרא לו "רוחה של סנט לאויס" (*The Spirit of St. Louis*), וב20/21 במאי 1927 טס בו מניו-יורק לפאריס בזמן של 33½ שעות. הוא נתקבל בפא-

גטינגן — חוקר נודע של תקופתו בשטחי האלגברה והגאומטריה. ב-1879 התמנה לפרופסור למתמטיקה באוניברסיטת פריברג-בריסגאו; ב-1883 — באוניברסיטת קניגסברג; ב-1893 — באוניברסיטת מינכן.

גולת הכותרת של עבודתו המדעית היא ההוכחה כי המספר π אינו שורש של משוואה אלגברית שמקדמיה של-מים. ל' הוכיח זאת ב-1882 (9 שנים לאחר שהרמיט [ע"ע] הוכיח כי המספר e אף הוא טראנסצנדנטאלי). ושם בכך קץ לבעיית הפיכת המעגל לריבוע שהעסיקה דורות רבים של מאתמטיקנים.

לינה, קרל פון (ידוע גם בשם: לינאוס) — Carl von Linné (Linnaeus) — (1707, רשוולט — 1778, אופסאלה). חוקר טבע שוודי, אבי השיטה המודרנית למיון מדעי של צמחים ובע"ח. אביו היה כומר, וסבר כי בנו ילך בדרכיו, אולם כבר מגיל צעיר התעניין במדעי הטבע, ובעיקר בצמחים ועור סוה. לאחר שנה באוניברסיטה לונד עבר ב-1728 ללמוד באוניברסיטת אופסלה. עוד בהיותו סטודנט הודרך על ידי פירסון ב-1732 נשלח ל' לסיוור מת-קר בלאפולנד. במסעו זה ביקר גם בעיר לינץ, שם פגש את הסוחר האמיד ג'ורג' קליפורד שמעוהו למנהל הגן הבוטאני והואולוגי שלו. בזכות קשריו עם בעלי-אמצעים כקליפורד עלה בידו של ל' לפרסם שורה של עבודות-מחקר בלתי-רגילות.

במשך 3 שנים (1738—1741) עבד כרופא בסטוקהולם בהצלחה רבה. כאן גם זכה, לראשונה בחייו, לעמדת ברשות עצמו מבחינה כלכלית וב-1739 נשא לאשה את שרה מוראה (Moraea). ב-1741 נתמנה פרופסור לרפואה באופסאלה ולאחר שנה התחלף עם עמיתו וקיבל את הקאתדרה לבוטאניקה ולאנטומיה. בשנות חייו המאוחרות זכה ל' בתארי-כבוד מרובים והיה חבר-כבוד של חברות מדעיות רבות; ב-1761 קיבל תואר אצולה. ב-1774 לקה ל' בשטף-דם במותו ולא התאושש עד למותו.

ל' פירסם עבודות-מחקר מקיפות וחדשניות. ב-1731 פירסם קאטאלוג של צמחי הגן הבוטאני של אופסאלה ובו הביא לראשונה את שיטתו החדשה למיון צמחים בהתאם לאברי המין שלהם. פשטות שיטתו הקנתה לו-מיד מתייטן רב. — ב-1735 נתפרסמה המהדורה הראשונה של Systema Naturae (מערכת הטבע), טבלה המשתרעת על 11 עמודי פוליו גדולים והיא היסוד לחדושינו בתחום הסיסטמאטיקה המושתתים על העקרונות שאין הופעת מינים חדשים בטבע. «מערכת-הטבע» ממיינת צמחים, בע"ח ומינראלים (לעניין מיון בני האדם, ע"ע גזע, עמ' 564 ו-575). חיבור זה יצא לאור ב-16 מהדורות שונות (מהם 12 בפיקוח ל') (וע"ע ביולוגיה, עמ' 9—328). ב-1736 התפרסמו ספריו: Bibliotheca Botanica («ספריית הבוטאניקה»); Fundamenta Botanica («יסודות הבוטאניקה») וב-1737 יצאו לאור חיבוריו Flora Lapponica («צמחיית לפלנד») ו-Genera Plantarum («סוגי הצמי»



קרל פון לינה (לינאוס)

הים»); Methodus Sexualis («השיטה הסכסואלית»). הספר «סוגי הצמחים» הוא ספרי-יסוד בסיסטמאטיקה הבוטאנית. הספר המפורסם ביותר שראה-אור בתקופה זו (1737) הוא Hortus Cliffortianus הסוקר את גנו הבוטאני של קליפורד. ל' התפרסם באופסאלה כמורה דגול ותלמידים רבים נהרו אליו. בשנים 1743—1776 פורסמו 186 דיסרטאציות בחתימת תלמידיו שאת מרביתן חיבר ל' עצמו תמורת תשלום. נוהג שהיה שכיח בכמה מארצות הצפון. בהשפעתו יצאו תלמידיו לארצות רחוקות לאסוף צמחים ובעלי-חיים וכך ריכזו מידע רב בדבר תפוצתם הגאוגראפית של מינים שונים ונחשב גם לאבי האקולוגיה (ע"ע). אחד מתלמידיו — פ. הסלקוויסט (ע"ע) ערך ב-1751 מסע למזרח-הקרום וביקר, בין השאר, גם בא"י ואסף בה כ-650 צמחים, בעיקר בירושלים, יריחו ויפו. צמחים אלה נחקרו ע"י ל'. את תוצאות מחקריו בנושא זה פירסם ב-1756 (Flora Palaestina) בחתימת ב. י. סטרנד, ובכך זכה ל' להיות גם מחלוצי חקירת הצמחייה של א"י. ל' פירסם גם כמה עבודות על החי והצימח של שוודיה. ב-1748 נתפרסם ספרו: Hortus Upsaliensis («צמחי הגן הבוטאני של אופסאלה»). ב-1751 יצא לאור הספר Philosophia Botanica («הפילוסופיה של הבוטאניקה») בו הסביר את מערכת השמות (הנומנקלאטורה) והמונחים שהנהיג בבוטאניקה. ב-1753 פירסם ל' את Species Plantarum («מיני הצמחים»), אשר הוכר אח"כ ע"י הקתוגרסים הבוטאניים הבינלאומיים כנקודת-מוצא לכל השמות הבוטאניים חוץ מן האצות והפטריות. בספר זה הנהיג ל' בעקביות את השמות הבינומיאליים בהם שם המין נגזר משם הסוג בצירוף כינוי המין (וע"ע בוטניקה, עמ' 5—744). בנומנקלאטורה זו, שהתפתחה בינתיים בקבוצות מסוימות (עופות, צמחי תרבות, פטריות) לנומנקלאטורה טרינומי-אלית, מושתתת על השימוש בכינויים לאטיניים, היא השריד האחרון של הלאטינית כשפה מדעית בינלאומית (היא גם הבסיס לשמות המדעיים העבריים). ל' צירף לכל מין צמח תאור קצר של מבנהו המשמש להגדרת המין, והזכיר את אלה שתארו אותו לפניו. נוהג זה של תאור מפורט של כל מין נקוט עד היום. רבים התנגדו לשיטת המיון של ל' המבוססת אך ורק על אברי ההתרבות של הצמחים, בטענה שהיא מלאכותית, אך גם ל' עצמו ראה בה רק שיטה לזיהוי צמחים. את המשימה הראשית המוטלת על כל בוטאני ראה ל' בשיכלול ה«סיסטמה» הטבעית. בה מושתתות קבר צות הצמחים על הדמיון הכולל בין המינים. בהקשר זה נעזר בדגם של מפה גאוגראפית, מעין דגם של ממלכת הצמחים, שבו מהוות המשפחות — מחוזות, הסוגים — גלילות, המינים — היחידות הקטנות ביותר.

נוסף לסיסטמאטיקה שהנהיג ל' במערכות הצומח החי, ומיון המינראלים פירסם חבור הממיינ את סוגי המחלות ותאורן; השפיע על א. צלזיוס (ע"ע) בהנהגת סדר מעלות החום בסקאלה של צלזיוס מ¹ עד 100⁰ ולא להיפך, כפי שהנהיג צלזיוס לפני-כן; העביר סימנים אלכימיים ואסטרולוגיים לשימוש בוטאני; מאדים, ברזל — זכר; נוגה, נחושת — נקבה; כוכב, כספית — הרמאפרידיט ועוד, וחיידש מונחים טכניים רבים ששינו את פני הבוטאניקה.

ספריו של ל': «מערכת הטבע», «סוגי הצמחים» התרחבו ממהדורה למהדורה והם משמשים עד היום כספרי-יסוד לבוטאנאים ולביולוגים ושחררו מדעים אלה מהתחמו ובהו

סן ז'ק (בסינגון רוקוקו). שניהם מתקופה זו. ב 1801 נחתם בל' חוזה שלום בין צרפת ואוסטריה (וע"ע נפוליון).
יהודים התיישבו בל' באמצע המאה ה 18 וב 1840 הגיע מספרם ל 510 משפחות. במאה ה 20 לא נתקיים בל' ישוב יהודי בעל חשיבות.

לינולאום ושעונות (מלאט' — linum — פשתן, oleum — שמן). חומר מלאכותי, בלתי-חדיר למים. מש-תמישים בו לרצוף, לצפוי קירות, למפות, לתחבושות, למעילי גשם וכו'. מורכב מאריג יוטה (ע"ע טכסטיל, עמ' 705; טויה ואריגה, עמ' 382; יוטה) ועליו שכבות של חומר מלאכותי בעל תכונות הדומות לאלה של חומר פלאסטי thermosetting (ע"ע פלסטיים, חמרים).

מקורו של הל' באנגליה, במאה ה 17. על בסיס של גומי טבעי. ב 1860 חמצן פ. וולטון שמן פשתן כתחליף זול לגומי. הוא גם שקרא למוצרו בשם ל'. עיקרי שיטתו לייצור הל' נהגים גם כיום.

חומר המוצא של ל' מתקבל מהקשיית שמן פשתן ע"י חמצון בטמפרטורה של 40—55°C (לינוקסין — Linoxin). בתוספת חמרים מייבשים כגון בוראט של מאנגאן. השמן המוקשה עובר לישה בין גלילים ובישול. מתקבל חומר דביק וצמיג הנקרא „מלט ל'". אותו מערבבים בקמח שעם ו/או קמח עץ. עם גיר טחון וצבעים. לאחר טחינה מתקבל החומר הבסיסי של תעשיית הל'.

מבדילים בין שני סוגים עיקריים של ל' הנקראים באנגלית "plain" (פשוטים), "inlaid" (פסיפסיים). הסוג הראי שון מיוצר בתהליך רצוף ע"י עירגול ההדפסה במכנתת גליליים. קיימים תהליכים שונים ליצור הסוג השני: (1) שמים על אריג יוטה סטנסיל שהוא משטח בעל פתחים צורתיים ומפורזים דרכם על פני האריג חומר ל' צבוע. חוזרים על הפעולה בכל צבע וצבע בעזרת סטנסילים מתאימים. וע"י כך מתקבל ציור צבעני. לאחר מכן כובשים אותו בחום. (2) תהליך דו-שלבי, מייצרים קודם ל' פשוט בצבע אחיד, אבל בצבעים שונים וללא הדפסה, חותכים צורות ע"פ תבנית ואת הקטעים הצורניים מניחים על אריג יוטה וכובשים אותו. תהליך דו-שלבי זה ניתן למיכון.

לאחר העיבוד המכאני הנ"ל עובר הל' טיפול תרמי בטמפרטורה של 75°—30. הנמשך 2—60 יממות — לפי טיב הל' המקנה לו את תכונותיו האופייניות.

מייצרים ל' ברחוב של 2, 41 מ' ובעובי של 8—19 מ"מ בסוגים הפשוטים 1.41 מ"מ בסוג הפסיפסי.

ע"י שימוש בחמרים חדשים במקום שמן פשתן, חל בשנים האחרונות שיפור ניכר באיכות הל'. כך החלו בגרמניה להשתמש בניטרוצלולוזה. באה"ב מצפים את הל' בשכבה של ניטרוצלולוזה. התכונות הבולטות של מוצר חדיש זה הם הברק של התגמיר ועמידותו הגבוהה בפני סבון וסודה. התפוקה העולמית השנתית של ל' היא כ 170 מיליון מ' (ראשית שנות השישים).

כתחליף לל' משמש לבד (ע"ע) רווי ביטומן מצופה ומדפס.

שעונות — גם היא חומר מלאכותי, המיוצר ע"י הספגת אריגים שקופים למחצה בשמן, וצילופים בצבע לכה כדי להקנות להם תכונת אי-חדירות בפני מים. שעונות השולחן מיוצרת מאריגי פשתן או כותנה או יוטה, ע"י מרי-

שאים להשתלט עליהם. בשל סיגנונו העשיר הן בשודיית והן בלאטינית, התלהבותו מיפי הטבע, מצטיינים כמה מספריו בתאורים החורגים ממינוה טכני יבש. תאור 180 ספריו ומחקריו של ל' שפורסמו בחייו באו בספרו של פולטני (ר' ביבליוגרפיה). ב 1830 י"ל מכתביו. אספיו וספריו של ל' נמכרו ע"י אלמנתו לטר י. א. סמית, הנשיא הראשון של „החברה הלינאית", שנוסדה בלונדון ב 1788. אחוזתו בהמרבי ליד אופסאלה מהווה עד היום אנדרטה חיה לל', וגנו נשמר בצורה, בה היה בחייו. (וע"ע סיסטמטיקה).

י. לורך, מבעיות הגומנקלטורה הבוטנית, (השדה לגן ולנוף, R. Pultney, *A General View of the Writings of*; 1954, (I L., 1805; T. M. Fries, L., *Lefnadssteckning*, I-II, 1903, 1903 (אחר) id, L., *the Story of his Life*, 1923; W. Junk, L., *im Lichte neuerer Forschung*, 1925; K. Hagberg, C. L., 1952, F. S. Bodenheimer, *Frederic Hasselquist in Palestine* (Israel Explor. Journ., II), 1952, N. Gourlie, *The Prince of Botanists* C. L., 1953; W. T. Stearn, *Introduction to Species Plantarum*, I, 1957 יע. לו.

לינו, אינו — Eino Leino; פסודונים של אַרְמֶס אינו לאופולד לנבוים [Lonnbohm] — (1878, פאלטא-

מו — 1926, טוסולה), משורר וסופר פיני. ל' למד באוניברסיטת הלסינקי, אך לא סיים את לימודיו ופנה לעתונאות. כבר ב 1896 פירסם את קובץ שיריו הראשון, Maaliskuun lauluja („שירי אביב"), החדור עדין רוח נעורים ועליצות; עם השנים נעשתה רוח שיריו קודרת יותר ויותר. יצירתו העיקרית היא Helkavirsia („שירי הלקה"), בשני כרכים, 1903 ו 1916 — קובץ באלאדות, מן היפות שבשירה הצפנית, אשר מסורת ה„קללה" (ע"ע) ניכרת בהן היטב, אך אינה פוגעת במקוריותן. עיקרן נושאים הלקוחים מאגדות העם ומן ההיסטוריה הפינית. מספר קבצי השירה (לירית ואפית), שיצאו מעטו של ל', מגיע ליותר משלושים. מחזותיו, שקרא בצו תחת השם Naamiota („מסכות"), ב 6 כרכים, 1905—1911, נכתבו רובם ככולם על רקע היסטורי. ל' כתב גם שורה של רומאנים, סיפורים ומאמרי ביקורת. יצירתו האוטוביוגרפית פית היא Elämäni kuvakirja („ספר התמונות של חיי"), 1925. — ל' הרבה לתרגם לשפתו ממיטב הספרות האירופית; הוא תרגם את „הקומדיה האלוהית" של דאנטה, מכתבי גתה, ראסין, קורני, ועוד. הוא נחשב אחד המשוררים הגדולים של ארצו יצירותיו השפיעו במידה ניכרת על הספרות הלשונית הפינית המודרנית. בה החדיר זרמים אירופיים. — כל כתביו (Kootut teokset) יצאו לאור ב 16 כרכים, 1926—1930.

O Nuorto, E. L., 1938; A. Thauvón-Suits, *Tuntemani* E L., 1958

לינוטיפ, ע"ע דפוס, עמ' 933, ותמ', שם, עמ' 934.

לינוויל (Lunéville), עיר בצפון-מזרח צרפת, בחבל לורן (ע"ע), 29 ק"מ מדרום-מזרח לנאנסי, במקום איחוד

הנהרות חוזה ומרת; 4.500 תוש' (1965). בל' תעשיית-טכסטיל (כותנה, רקמה, בגדים), מוצרי מתכת וצעצועי עץ. כן יש בה תעשייה ותיקה של חרסינה. דרך ל' עוברים מסה"ב והכביש הראשי מנאנסי לסטראסבור.

ל' הייתה בירת רחנות עצמאית בשנים 973—1244 ואחר תופחה לדוכסות לורן. העיר, שהיתה מוקפת חומה ביה"ב, סבלה במלחמת 30 השנה ובימי לואי XIV. וב 1678 פורקו ביצורה. ל' שיגשה בשלטון דוכסי לורן האחרונים וסופחה לצרפת ב 1766. האתרים המעניינים בעיר, הארמון וכנסיית

חתם מצד אחד בחומר אטום, צבוע בלכה לפי דגם מסויים. שעונויות דקות משמשות גם כתחבושות.

H Fischer, *Geschichte, Eigenschaften, u. Fabrikation des L*, 1924; F. Walton, *The Infancy and Development of L. Floorcloth*, 1925; F. R. S. Yorke — C. R. Fowkes, *Flooring Materials*, 1948; R. F. Lanzillotti, *Hard-Surface Floor Covering Industry*, 1955. אל. ל.

לינזי, ניקולס ויץ'ל — Nicholas Vachel Lindsay — (1879, ספרינגפילד [אילינוי] — 1931, [התאבד] שם).

משורר אמריקני. לי למד אמנות בשיקאגו ובניו-יורק ב-1900. כמשורר התחיל להתבלט עם פרסום השיר *General Booth Enters into Heaven* (גנרל ויליאם בות עולה השמימה), 1913 — פואמה אפוקליפטית מסעירה. יחד עם חבריו קרל סנדברג (ע"ע) ואדגאר לי מאסקרו, ניסה להשיב את השירה אל האדם הפשוט ועיצב את דמותו של המערב התיכון בספרות (וע"ע ארצות-הברית, ספרות, עמ' 124). לי קרא את שיריו תוך שימוש דראמאטי בתנועה חמה, בהדגישו בכך את המקצבים ואת הסינקופות החזקים שלו. מבין השירים המעטים שעליהם מבוססים המוניטין שלו כיום: *The Congo* ("קונגו"), *Abraham Lincoln Walks at Midnight* ("אברהם לינקולן מהלך בחצות") — שניהם בקובץ *The Congo and Other Poems* ("קונגו ושירים אחרים"), 1914; *The Ghost of the Buffaloes* ("רוח הבופלו"), בקובץ *The Chinese Nightingale and Other Poems* ("הזמיר הסיני ושירים אחרים"), 1917. מבחר שיריו (Selected Poems) הוצא לאור ע"י H. Spencer, 1931. E. L. Masters, *V. L.: a Poet in America*, 1935; M. Harris, *City of Discontent*, 1952; E. Ruggles, *The West-Going Heart*, 1959.

לינינגן (Leiningen) משפחת-אצולה בגרמניה, שנחלאר תיה היו פוזרות, בדרות שונים, באלזאס, בלורן ובדרום-גרמניה. הראשון ברוזני לי הידוע לנו הוא אמיכו (במקורות היהודים: אימכו, אימכא), שחי בסוף המאה ה-11 ובתחילת המאה ה-12. מבצרו היה מדרום לזורמט ומושב, כנראה, היה במינץ (מגנצה). במסע-הצלב הראשון עמד בראש הפורעים ביהודי מגנצה, באמרו כי התגלות אלוהית ציוותה אותו לנצר את היהודים או להשמידם. גודדיו של אמיכו השמידו את יהודי רגנסבורג, בטבעם אותם בדאנוכה. מתנהו של אמיכו הושמד בידי ההונגארים ליד ויסקלבורג, אך הוא עצמו נמלט חזרה לגרמניה. וע"ע מינץ, יהודים; קדוש השם.

הנסיך קארל צו לי (1804—1856), אחיה החורג של המלכה ויקטוריה, היה מדינאי ליבראלי שדגל באיחוד גרמניה בהנהגת פרוסיה. באוגוסט-ספטמבר 1848 היה ראש הממשלה הכל-גרמנית בפראנקפורט, שלמעשה לא היה לה תוקף. וע"ע גרמניה, עמ' 450/451.

ספר גזירות אשכנז וצרפת (מהדורת א. מ. הברמן), תש"ו; י. בער, גזירות תנ"ך (ספר אסף), תשי"ג; י. פראוור, תולדות ממלכת הצלבנים בארץ-ישראל (ר' מפתח, בערכו), תשכ"ג; V. Valentin, *Fürst Karl L. und das deutsche Einheitsproblem*, 1910.

לינֶכְס (Felis lynx) טורף השייך לסוג חתול (ע"ע חתול-ליים), אורך גופו כ-60—90 ס"מ, גבהו 75—80

ס"מ ומשקלו — בפרטים הגדולים — עד ל-35 ק"ג. זנבו קצר ביותר; רגליו ארוכות; עיניו עירניות — צבען צהוב והאישון עגול; אזניו קצרות, ובקצותיהם ציציות של שערות ארוכות; כן מפותח "זקן-לחיים". הלי בעל טפרים חזקים מאד.

המוגנים ע"י כפלי עור, צבעו חום-צהבהב-אדמדם עם כתמים שחורים בצורת עגולים או קווים קצרים בגדלים שונים. הכתמים הכהים מפוררים על הרגליים והחלקים התחתונים של הגוף ואילו הפסים — בראש, בגב ובקצה הזנב, הלי הוא חיה זריזה מאד, המצטיינת בריצה וגם מסוגלת לטפס, אך עושה זאת לעתים רחוקות. החוש המפותח ביותר הוא השמיעה. גם חוש המגע מפותח היטב. הראיה בינונית וחוש הריח לא מפותח במיוחד. הלי שוכן יער וסבכים, בעיקר באזורים הרריים. פעיל בעיקר בין הערביים ובלילה. טרפו — יונקים בגדל בינוני ועופות, שאותם הוא טורף בפראות רבה. חי לבד, פרט לעונת ההזדווגות בפרואור-מארס. לאחר הריח של 8—9 שבועות ממליטים 2—3 גורים (לעתים עד 6). תפוצתו: באירופה, אסיה-הקטנה ובאמריקה הצפונית. פרוותו החרפית יקרת-ערך, צבעה בהיר אחיד, בגוון של אפור-לבן, ושערותיה ארוכות. לכן החורף הוא עונת הציד של הלי (בעיקר ברוסיה, סקנדינאוויה ופולניה). באסיה-הקטנה נהוג לאכול את בשר הלי. הלי מתמעטים כעת באי-זורים מיושבים עקב הציד. תמ': ע"ע חתוליים, עמ' 251—252.

לינל (Lunel), עיר בדרום צרפת, כ-20 ק"מ מצפון-מזרח למונפליה; כ-9,000 תוש' (1965). יושבת בגובה 30 מ', במרחק 13 ק"מ מהים התיכון, בשוליו הצפוניים של איזור ביצות ולאגונות הנמשך לאורך החוף. סביבתה עשירה בכרמים ומייצרים בה יין. עוברים בה מס"ב וכביש ראשי, היא מחוברת בתעלה אל הים. העיר נוסדה, כנראה, בתקופת הקיסרות הרומית הנזכרת כבר במאה ה-4.

הקהילה היהודית בלי' ("בקעת יריחר" או "מגדל יריחר" בפייהם, ע"ש Lune = ירח) עתיקה היא, ובמאה ה-12 זכתה לשגשוג, משעבר אליה מרכז הכובד התורני של יהדות פרובנס, שהיה קדם לכן בנרבוניה. בנימין מטודלה (ע"ע) ביקר בקהילה ב-1166 בערך ומצא שם "קהל כשלוש מאות יהודים", מהם חכמים ועשירים, תלמידים רבים מחוץ ללי' למדו בישיבתה המפורסמת, וחכמיה ("חכמי לי") הוציאו את שמה בעולם היהודי, במשך מאה שנה בקרוב. מהם: משולם ב"ר יעקב (ע"ע) ובניו אהרן (ע"ע) ואשר (ע"ע); יהודה ושמואל בני תבחן (ע"ע); זרחיה הלוי גירונדי (ע"ע); אברהם בן דוד מפושקירה (ע"ע) — ששהה זמן מה בלי'; אברהם בן נתן הירחי (ע"ע), יהונתן הכהן (ע"ע) — שעלה לא"י בעליית 1210/11; אבא מרי משה בן יוסף הירחי (ע"ע), ואחרים בשעור קומתם. במחלוקת סביב ספריו של רבי משה בן מימון (ע"ע) בפילוסופיה, היו לו בלי' מצדדים רבים שגם עמדו בחליפת-מכתבים ממושכת עמו. הרמב"ם גם הוא חלק להם הערכה מיוחדת באגרותיו, אולם לאחר מכן היה אבא מרי מראשי הלוחמים בפילוסופיה, יהודי לי' חיו ברעות עם שכניהם הנוצריים, והשלטונות גם הם התייחסו אליהם ביושר; בגירוש הכולל של יהודי צרפת (1306), גורשו גם יהודי לי' החזרו (1314) וגורשו (1319) ומאו לא נתחדשה הקהילה. "לי" ו"ירחי" נשתמרו כשמות משפחה יהודיים, בקומקה (ליד אויניון), ובכמה קהילות בצפון-אפריקה.

ב. ז. בנדיקט, למכלול לחכמי פרובנס, (ק"ס, כ"ז), תשי"א; הנ"ל, לתולדותיו של מרכז התורה בפרובנס (תרכ"ז, כ"ב), תשי"א; H. Gross, *Gallia Judaica*, 1897; I. Twerski, *Rabad of Posquères*, 1962. ש. שו.

קתרינה זה מדיצ'י, מנע את ההתפייסות בין הקאתולים חי-קלוויניסטים ותרים בכך לחיזוק עמדתה של המפלגה הקאתור-לית. מאמציו לשמירת העליונות האפיפיורית, הפכוהו לאחד מראשי תנועת הקונטרה-רפורמציה.

G. Boero, *Vita del servo di Dio P. Giacomo L.*, 1880; A. Astrain, *Hist. de la Comp. de Jesús*, II, 1905; *Laini Monumenta* (Mon. Hist. Soc. Jesu), I-VIII, 1912-1917, C. Gutiérrez, *Españoles en Trento* (שם רשימת חיבוריו) (של ל' 1951).

ז. בר.

ליין-פול, סטנלי — Stanley Lane-Poole — (1854—1931), היסטוריון, ארכאולוג, גומיסטיקון ומזרחן אנגלי.

נחנך באוניברסיטת אוקספורד ודאבלין. היה עובד מדעי ב„מוזיאון הבריטי“ בלונדון הכין את קאטאלוג המטבעות המזרחיים שם (11 כרכים, 1875—1891). כן השלים את המילון הערבי-אנגלי של קרובו אדוארד ויליס ל' (ע"ע). הירבה לנסוע בארצות המזרח, והשתתף בכמה משלחות ארכאולוגיות למצרים. 1898 עד 1904 היה סרד פסור לערבית בדאבלין. כתב ספרים חשובים בגומיסטיקה, באמנות ובתולדות ארצות המזרח הודו. כן כתב ביוגרף-פיות חשובות של מזרחנים, מדינאים במזרח, ודמיות מה-היסטוריה המזרחית (א.ג.ל' סטרטפורד דה דקליף; חססון פחה; באבור; צלאח-אדין, ואחרים). מספריו המדעיים: *Histories of the Moors in Spain* (תולדות המאורים בספרד), 1887, 1915; *The Mohammadan Dynasties*; *A History of Egypt in the Middle Ages* (תולדות מצרים ביה"ב), 1901; *Short History of India in the Middle Ages* (היסטוריה קצרה של הודו ביה"ב), 1917, ועוד.

לינץ (Linz), עיר בצפון אוסטריה. כ-150 ק"מ ממערב לווינה, בירת מדינת אוסטריה-עלית; 205,000 תושבי (1965). ברובה על הגדה הימנית של הדנובה. בדרום-מזרח העיר עובר הנהר טראון, הנשפך לדנובה. ל' חשובה כנמל-נהר משום שממערבה וממזרחה זורם הדנובה בעמק צר ועמוק המקשה של הגישה המעבר. ל' היא גם צומת חשוב של מס"ב וכבישים; הדרך מווינה לזאלצבורג ומינכן נפגשת בה עם זו המוליכה מערי בוהמיה אל הים האדריאטי. עם התעווש ופתוח מסה"ב במאה 19 היתה ל' למרכז תעשיית טכסטיל, מכוניות ומזון. במלה"ע II פיתחו בה הגרמנים תעשייה גדולה של פלדה ומכוניות, משום ריחוקה מהחזיתות ומבסיסי המפציצים של בעלות-הברית. כיום מייצרת ל' ברזל ופלדה, מכוניות, מכשירי חשמל, ספינות נהר, מצרי עץ, כימיקאליים ועוד. ל' היא מושב הגמון, יש בה בית-מדרש לכמרים ומוסדות תרבות רבים. בין אתריה ההיסטוריים — בית העירייה (בסיגנון הבארוק), הקתדראלה הישנה (1678), כנסיית מרטין הקדוש (בסיגנון רומאני), ועוד.

ל' התפתחה ע"י מבצר רומאי ישן בשם *Lentia*, אבל רק במאה 13 התפתחה לכדי עיר הפכה לנקודת מסחר חשובה. ב-1324 הוענק לה מעמד של עיר בעלת זכויות. ב-1626 עמדה במצור מצד אוכלוסיית האיכרים המתמרדת. ל' הצטיינה במאה 18 כעיר אצולה מובהקת וכמקום מקלט של קיסרים. היא נכבשה פעמיים במלחמות נאפוליון ונודעת כעירם של האסטרונום יהואן קפלר והמלחין אנטון ברוקנר. כמה מראשי הנאצים (היטלר, איכמן, קאלטנברונר) קיבלו את חינוךם כה.

א. א.

לינל, ארמן — Armand Lunel — (נר 1892, אֶסְטֶאֶד־פרובאנס), סופר צרפתי יהודי. ל' נתפרסם בזכות ספרו *Esther de Carpentras* („אסתר מקארפאנטראס“), 1926, רומאן היסטורי על חייה היהודים בחבל פרובאנס. ההיסטוריה של היהודים באותו איזור שימשה לו נושא לכמה רומאנים נוספים, שהידועים בהם הם: *Nicolo Peccavi ou l'Affaire Dreyfus à Carpentras* („ניקולו פקאוי או פרשת דרייפוס בקארפאנטראס“), 1926; *Du temps des ghettos* („מתקופות הגטו“), 1932; *Jérusalem à Carpentras* („ירושלם שלימים בקארפאנטראס“), 1937; *J'ai vu vivre la Provence* („ראיתי את חבל פרובאנס חי“), 1962. ספריו מצטיינים במיוג של הומור פרובאנסאלי טיפוסי ופולקלור יהודי. — דרייס מיו (ע"ע) חיבר את המוסיקה לאופרה „אסתר מקאר-פאנטראס“ לפי ליברית של ל'. הליברית לאופרה של מיו „דוד“ אף היא נתחברה ע"י ל'. ב-1963 הוענק לו „הפרס הגדול לספרות של פרובאנס“.

לינץ, פֵיֶדוֹר — Feodor Lynen — (נר 1911, מינכן), ביוכימאי גרמני. למד כימיה באוניברסיטת מינכן ובה קיבל ב-1937 תואר דוקטור. נתמנה למרצה ב-1941; ב-1947 היה לפרופסור לביוכימיה באותה אוניברסיטה. ל' היה תלמידו של ה. וילנד (ע"ע) ואף התחתן עם בתו. ב-1954 משמש ל' כמנהל „מכון מכס פלאנק“ לכימיה של התא. ב-1964 הוענק לו פרס נובל לפיסיולוגיה וכימיה יחד עם ק. בלוך (ע"ע, כרך המילואים); תחומי מחקריהם של שני החוקרים חופפים במידה רבה.

השגו הגדול של ל' הוא הבהרת מכאנים הביוסינתזה של חומצות שומניות ושל כולסטרול מאצטיל-קואנזים A (ע"ע חמץ, חמצת, עמ' 579). ל' מצא שהאצטט הפעיל בביוסינתזה אלו הוא האצטיל-קואנזים A. הוא בודד משקריים קומפלכס של אנזימים שיצרו חומצות שומניות ארוכות-שרשרת מיחידות אצטיל-קואנזים A. ל' מצא שמעבר של דד-חומצות הפחמן (CO₂) משלבי הביוסינתזה של חומצות שומניות נעשה דרך קשירתה לביוטין (ע"ע ויטמינים, טבלה, עמ' 101/2).

לינץ, דֵיֶגוֹ — Diego Laínez (Layne) — (1512, אל-מאסאן [קאסטיליה] — 1565), מפקדו השני של מסדר הישועים ומנאמניו של איגנטיוס דה לויולה (ע"ע). למד פילוסופיה באלקלה (Alcalá) והשתלם בסאריס. שם פגש את לויולה, נעשה חסידו המושבע ונמנה עם קבוצת ידידיו שהניחו את היסודות להקמת „חברת הישועים“. יחד עם לויולה נדר להקדיש את חייו לשרות האפיפיור, ומשהת-ייצב ברומא העמיד לרשותו פאולוס III קאתדרה להוראת התאולוגיה. ל' הצטיין גם כנואם ומטיף ומשהוכרה „חברת הישועים“, יצא לעשות נפשות למסדר הצעיר ופעל רבות לביטול ולהרחבת השפעתו. עם מותו של לויולה נבחר ל' לממלא מקומו ומשנת 1558 היה לגנרל המסדר.

כתאולוג נטל חלק מכריע בדיונים הדוגמאטיים שהתנהלו בוועידת הכנסיה הטרידנטית (ע"ע טרנט) ותקף בחרי-פות את התאולוגיה הפרוטסטנטית. ספרו *Disputationes Tridentinae* („הוחיכות הטרידנטיות“), הוא עדות לדירגים התאולוגיים הנוקבים שהתנהלו באותה ועידה. בשרות האפיפיור יצא ב-1561 לצרפת הצליח להשיג שם דריסת רגל למסדרו. הוא זכה באמתה של מלכת צרפת —

דעת הקהל בחומרה למשתמשים בו, ופעמים אף התייחסה אליהם באהדה. כרבע מכלל המקרים של מ"ל בשנות 1880—1930 נעשו בגלל חשד של נסיון לאנוס אשה לבנה, וברצת הקהל נצטיירה עילה זו כעיקרית, ואפילו כייחידה, למ"ל. במקרים רבים נעשה מ"ל בכוחים בגלל האשמות של מזוי בכך, כגון סטירה לילד לבן, התפארות או התחצפות, הבעת אהדה לכרשי שהיה קרוב למ"ל, מתן עדות במשפט נגד נאשם לבן וכד'.

הסטטיסטיקה על מקרים של מ"ל אינה יכולה להיות מדוייקת, לפי שלא תמיד ניתן להבחין בין רצח לבין מ"ל. לפי המקור הסטטיסטי המהימן ביותר הגיע מספרם בשנים 1882—1951 ל-4,730. חלה ירידה תלולה במקרי מ"ל באמצע שנות ה-30. ב-1950 וב-1952—1956 לא נודע על כל מקרה של מ"ל, ולפיכך נפסק רישום המקרים. אולם ב-1959 שוב ארע מקרה של מ"ל.

Negro Year Book (since 1912); J. E. Cutler, *Lynch-Law*, 1905; J. Dowd, *The Negro in American Life*, 1926; Southern Commission on the Study of Lynching, *Lynchings and What They Mean*, 1931; A. F. Raper, *The Tragedy of Lynching*, 1933; F. Shay, *Judge Lynch his First Hundred Years*, 1938.

א. א.

לינצקי, יצחק יואל (1839, ויניצה [אוקראינה] — 1915, אחדסה), סופר וסאטיריקן יידי, נתחנך ברוח החסידות הקנאית, אך כבר בצעירותו נתעוררה בו שנאה כנגדה והחל לקרוא מספרות ההשכלה. בגיל 19 ברח מבית אביו לאודסה, החל ללמוד גרמנית ושאלף להתקבל לסמינר לרבנים שבברסלאו, אך החזיר ע"י אביו לביתו. ב-1862 הצליח ל"להגיע לדיטומיר כדי ללמוד בסמינר לרבנים, ושם עשה את ראשית דרכו הספרותית בידיית. השירים הסאטיריים שכתב שם נכנסו אח"כ לקובץ שיריו „דער בייזער מארשעליק“ („הבדחן הזועם“), 1879. ב-1863 עבר לקיוב ושימש מורה לעברית ולתנ"ך. ב-1867 התחיל לפרסם את יצירותיו ביידית בכה"ע „קול מבשר“, ושם הופיע בהמשכים חלקו הראשון של הרומאן הסאטירי „דאס פוילישע יונגעל“ („הנער הפולני“). — החזור בקורת קטלנית כנגד החסידות — אשר גרם לעיקר פרסומו הספרותי של ל". רומן זה נתפרסם בשני חלקיו, 1873, והצלחתו הספרותית הייתה כבירה. כן פירסם שורה ארוכה של פליטונים סאטיריים, והוציא בצורת ספר את: „דער וועלט-לוח פון יאחר“, 1872 — לוח-שנה בחרויים ובפרוזה, המתאר בצורה פארודית את תופעות החיים היהודיים; „דאס משלחת“ („המשלחת“), 1875 — תמונות מחיי היהודים; ו„כלבוניק“, 1876 — אוסף פליטונים. ביצירותיו מעביר ל" תחת שבט בקרתו גם את המשכילים, עסקני הציבור, האינטליגנציה המתגוללת וחוגים אחרים. ב-6—1875 הוציא ל" יחד עם ידידו א. גולדפון (ע"ע), את השבועון היידי „ישראליק“, ל" טען לזכות קיומה הבלעדי של השפה היידיית כשפת הספרות, ואת השפה העברית ראה כבלתי-מתאימה לרוח הזמן. בשנות ה-80 הפך ל" לחובב ציון" ופירסם שורה של חוברות ציוניות ביידית שלא עוררו הד. ל" עצמו פרש אח"כ מהציונות. בין תרגומו של ל": „נתן החכם" של לסינג (1880); „יעקב טיראוד" לפיליפסון (1882) ו„ההיסטוריה של עם ישראל" של גרץ (1883—1889). ב-1889 פירסם ל" את הסיפור „דער ווארים אין חריין“ („התולעת בתוך החזרת“), שהוא כעין המשך ל„דאס פוילישע יונגעל“, אך

מסמך משנת 1300 בערך מוסר על יהודים היושבים בל" „זמן רב“, ועל קיום ביכ"ג. יש לשער שראשית היישוב שם בתחילת המאה ה-13. ב-1338 העלילו על יהודי ל" את חלול הקרבן (ע"ע), הודוכס אלברכט II הגן עליהם. יהודי ל" לא נפגעו ברדיפות המגפה השחורה (1348), ומספרם גדל ע"י פליטים שנמלטו שמה. ב-1371 נאסרו יהודי ל", בתוך שאר יהודי אוסטריה, ושחררו בכסף רב. ב-1396 וב-1412 אסר הודוכס אלברכט III על יהודי ל" כל קשרי מסחר עם אזרחי העיר. בעקבות עלילת אגנס (ע"ע אוסטריה, עמ' 976) סבלה גם קהילת ל", וב-1426 הפך ביהכ"ג בל" לכנסיה. אעפ"כ ישבו עוד ב-1490 יהודים בל". ב-1494 איפשר מכסימיליאן I למגורשי אוסטריה לבקר בשני הירידים שבל", אולי בהשראת רופא-החצר היהודי שלו, יעקב לואנץ, שישב בל" עם אביו, פרידריך III, עד מותו. ב-1573 גורשו היהודים סופית מל", עם יתר יהודי אוסטריה, אך יהודי בוהמיה ומוראוויה ביקרו בירידי ל" במשך כל המאה ה-17. זכות זאת ניתנה ליהודים שוב ע"י יוסף II ב-1783, ומבקרים אלה הקימו בל" ב-1789 בית-תפילה ארעי. ב-1824 חנכו מקום-תפילה קבוע. בשנות ה-50 של המאה ה-19 קיבלו יהודים בודדים זכות ישיבה קבועה בל", וב-1863 התארגנו לקהילה. ב-1877 נתחך ביהכ"ג הגדול, וב-1909 הוכנס בו עוגב ברחה הרפורמה. מרבני ל": אברהם שלמה פרנק, אדולף ויקטור קורין ומוריץ פרידמן (1883—1923). לקהילת ל" השתייכו כל יהודי אוסטריה עילית, חוץ מאלה שבשקיייר וקירכדורף. ב-1923 היו בל" 1,283 וב-1938 1,000. ביהכ"ג הגדול של ל" גשרף ב"ליל הבדלח", 10.11.38. אחרוני היהודים עברו, כנראה, לז'ינזה, ויתרם הוצאו להשמה. כיום קיימת בל" קהילה קטנה.

V. Kurrein, *Die Juden in L.* (Festschrift anlässlich des 50-jährigen Bestandes des Linzer Tempels), 1927; *Jüdisches Jahrbuch für Österreich*, 1932; T. Friedmann, *Die Tragödie des österreichischen Judentums*, 1958

יע. ר.

לינץ, מִשְׁפֶּט (Lynching, Lynch Law), השם שניתן באה"ב למעשה-הענשה בידי אספסוף בניגוד לדרכי המשפט. במיוחד עונש מיתה המלווה בעינויים.

מקורו של הכינוי מ"ל אינו ברור, אך רווחת הדעה שהוא בא משמו של צ'ארלס לינץ מן-ג'ינייה, שעמד במלחמת העצמאות האמריקנית בראש ארגון שהעניש ללא משפט את אוהדי הבריטים.

הענשה לא-חוקית הייתה תופעה נפוצה למדי במדינות שארגונן רופף, נהוג להזכיר בקשר למ"ל את „משמרות המתנדבים“ (vigilants) באיזורי הספר באה"ב, שנטלו את החוק לידיהם. גופים אלה קמו כאשר הקמת מוסדות חוקיים לשמירה על הסדר הציבורי ועל החוק לא הדביקה את גידול האוכלוסיה התפשטותה. אולם נראה שמ"ל הוא רק בחלקו תולדה של תופעה זו. לפי ש„משמרות המתנדבים“ נהגו בדרך כלל, להעניש בצורה מסודרת, אחרי משפט הוגן פחות או יותר, התנגדו לאלימות ולשלטון ההמון, ובעיקר — פעלו רק במקומות שבהם לא היו בתי משפט מוכרים, כנגד זה קיים היה מ"ל באיזורים מאורגנים שבהם פעלו בתי משפט. מ"ל היה בכל מדינות אה"ב, אך במיוחד במדינות הדרום ובמדינות הסמוכות לדרום, ולרוב הופעל נגד כרשים.

הנסיבות ללחום במ"ל באמצעים חוקיים לא הצליחו, לפי שדווקא באיזורים שבהם היה מ"ל שכית, לא התייחסה

השאר זכו להנייה בהשפעת אחי המלך, ריצ'רד מקורנוול. ב-1266 תקפו ה"אבירים המנושלים" את יהודי ל', בזוו את בית-הכנסת ושרפו את שטרי חובותיהם. ב-1275 הוטל האיסור על היהודים להלוות כספים, ואז עברו יהודי ל' למסחר דגן וצמר. בגרוש ב-1290 נרשמו להפקעה נכסיהם של 66 משפחות, והחרמו 30 בתים. דוגמאות של ארדיכלות יהודית מיה"ב, נמצאות ברובע היהודי לשעבר (ר' תמתה בכרך ה', עמ' 60—75). קהילה יהודית קטנה נתקיימה בל' שוב בראשית המאה ה-19, וכיום מצויים יהודים ספורים במקום.

C. Roth, *Medieval L. Jewry and its Synagogue*, 1934, id.,
R. Berechia of Nicole (JJS, I), 1948.

ב. ר.

(2) בירת מדינת נברסקה (ע"ע) שבאה"ב, בדרום מערב מדינה זו, 80 ק"מ מדרום מערב לאומקה (ע"ע); 142,000 תוש' (1965). מרכז מסחר (בעיקר דגנים ומשקאות), תעשייה ותחבורה. מצויים בה מפעלים לייצור מכותות חקלאיות, מוצרי קראמיקה, לבנים וחמר-בנין אחרים; בתי-זיקוק לנפט, בתי-מטבחים גדולים ומתקנים להקפאת ושימור בשר. בל' שוכנות אוניברסיטת נברסקה ושתי אוניברסיטאות אחרות (ס"ה 20,000 תלמידים, 1967). ראשיתה (1859) כיישוב בשם לנקסטר ושמו הוסב לל' כשנבחר לבירת נברסקה ב-1867. בל' קהילה בת 950 יהודים (1967).

לינקולן (קרי: לינקן) **אֵיבְרָהָם** — Abraham Lincoln — (1809—1865), הנשיא ה-16 של אה"ב. ל' נולד

בצריף עץ במרחק-מה מעיירה זעירה, הוגוול, במדינת קנטאקי. אביו, תומס, היה מחלוצי המערב ומפשוטי העם. שלא ראה ברכה בעמלו, ומנת חלקו תמיד היו מחסור ועוני. ב-1816 עקרה המשפחה לאינדיאנה, התיישבה על אדמת הציבור ואיברהם הקטן סייע לברא את היעד כדי לגדל תבואה. גם שם לא האירה ההצלחה פניה למשפחה ל', וב-1830 נדדה הלאה למערב, למדינת אילינוי שבגבול הספר האמריקני אז, וגורלה שם לא שפר משהיה לפני כן.

בגיל 9 התייתם ל' מאמו, אך למולו נשא אביו שנה אח"כ אלמנה שגילתה הבנה ואהבה לנער, ועודדה אותו לקרוא ספרים — אעפ"י שהוריו היו כמעט אנאלפביתים, והסביבה שבה גדל היתה פרימיטיבית, שקועה בבורות ובאמונות תפלות. ל' ביקר בבית-ספר מפעם לפעם, וכל לימודיו הצטרכו לכדי שנה אחת. אעפ"כ היה להוט אחר ספרים, ומתוכם למד את יסודות החשבון וכן שירים ומשלים. מגיל צעיר הכיר את כתבי הקודש — הספר היחיד שהיה מצוי בבית הוריו. רוב זמנו עסק בעבודה במשק, ובקרב מרעיו בני גילו יצא שמו של ל', גבה הקומה והצנום, כחוטב עצים רב-כוח וכישר לבב איש רעים פשוט הליכות.

ב-1828 יצא ל' לראשונה מהתחום הקרוב של סביבתו כשנשכר לעבוד בספינה שהלכה במורד המיסיסיפי לניו-אורלינו, ובמסעו זה ראה לראשונה במו עיניו עבדות מהי, כשנכח בעת מכירה פומבית של כושים לעבדות. ב-1831 עזב ל' את ביתו, התיישב בכפר קטן, ניד-טילם, עבד בחנות, היה מודד קרקעות ואח"כ פקיד בדואר, ונתחבב על אנשי המקום, עד שב-1832, בפרוץ מלחמה קטנה עם שבט אינדיאנים באי-לינוי (Black Hawk War) ולי' התנדב כטוראי, נבחר למפקד פלוגה. לא נודמן לו ולפלוגתו להשתתף בפעולה כלשהי באותה מלחמה. אחרי "המלחמה" ניסה להבחר לבית

ללא נעימה סרקאסטית. ב-1909 פירסם ל' אוטוביוגרפיה בשם "פנים יאריד" ("מן היריד").

ג. שטיק, די עלטערע יידישע ליטעראטור, 225—246, 1929;
ש. ארטענבערג, י. י. ל', זיינ לעבן און זיין שאפן, 1931;
מ. גאסאוויטש, י. י. ל' (צו זיינ הונדערט-יאריקג יובליי), 1939;
ר. גראנאוטקי, י. ל. ל', 1941.

מ.

לינקולן (קרי: לינקן; Lincoln), 1) עיר במזרח-אנגליה,

בירת-מחוז לינקולנשייר (ע"ע); 77,000 תוש' (1967). יושבת על נהר וית'הם, כ-60 ק"מ מדרום-מזרח לשפילד וכ-50 ק"מ מהים הצפוני. מרכז תחבורה, מסחר, תעשייה ומנהל. קיימת בה תעשיית מכונות חקלאיות, חלקי מכונות, ציוד צבאי, מכשירי חשמל, מזונות שונים, משקאות חריפים ועוד. ל' (לינדום, Lindum) שימשה מרכז צבאי ואורחי בתקרפת השלטון הרומי היתה מהחשובות בערי אנגליה. בתקופת שלטון הדאנים היתה אחת מ-5 הערים הבצורות שבמרכז אנגליה, וסחרה עם ארצות סקנדינביה. ביה"ב שיגשגה כמרו-כו לסחר הצמר. ל' העתיקה ישבה על ראש גבעה מצפון לעיר הנוכחית הבנויה בעמק הנהר. קתדראלת ל', שהוחל בבנייתה ב-1086, היא מן הנודעות היפות באנגליה. חלקיה הקדומים בנויים בסינגון נורמאני החדשים יותר בסינגון גותי. כן שרדו בל' שער וממצאים רבים מהתקופה הרומית, וקטעים מחומת העיר.

J. N. F. Hill, *History of L.*, I—III, 1926—1966.

הקהילה היהודית בל' נזכרת לראשונה ב-1159, ואז היתה שניה בחשיבותה ללונדון. במסעי הצלב של 1190 הות-קפו היהודים, הם מצאו מקלט במבצר העיר בחסותם של השריף וההגמון של ל', שהגנו עליהם. איל-הממון היהודי הגדול באנגליה במאה ה-12 היה אהרן מל' (ע"ע), וכן נזכר החכם יוסף מל'. במחצית השנייה של המאה ה-13 כלטו בין יהודי ל' חיים בן ר' משה מלונדון, שכיהן כ"זקן" יהדות אנגליה בשנים 1258—1280 ואחיו ר' ברכיה מניקול, ור' מאיר בר' אליהו מניקול. שני האחרונים מבעלי התוספות. ר' ברכיה זוכה מאשמת עלילת-הדם של 1255, שבמהלכה בשלחו ללונדון למשפט 91 מיהודי ל' מהם הוצאו להורג;



לינקולן: הקתדרלה



איברהם לינקולן

אליהן כדי להיטיב את מצבם". נאום זה היה ראשית ניסוחה של העמדה שיש לשמור על אחדות הרפובליקה ע"י כיבוד זכויותיהם של הדרומיים ובכלל זה זכותם החוקית לקיים בתחומי מדינותיהם את העבדות, אך למנוע את התפשטות העבדות ולהבטיח את הספר להתיישבות של כנר-חורין מדלת-העם. ל"אמין, שבלימת העבדות תביא בסופו של דבר לקמילתה גם בדרום, וכך ישיגו העבדים את חרותם לאחר שבעלי העבדים יקבלו פיצויים.

נאום זה עורר עניין כללי, אולם לפני שלי ביסס את מעמדו כסנהיג כל-ארצי חייב היה להתמודד במדינת-הוא עם דאגלס, שהיה דמות לאומית מוכרת. במפלגה הרפובליקנית הצעירה נמצאו רבים שביקשו למשוך אליה את דאגלס, כדי שהלה יבטיח למפלגה את תמיכת הדמוקראטים שב-מערב. ל"התנגד לכך, לפי שרצה בעצמו להיות מנהיג הרפור בליקנים באילינוי ובמערב. לפיכך נתקבל הרשם כאילו חילוקי הדעות בין שניהם עמוקים משהיו באמת. למעשה התנגדו שניהם הן לעבדות והן לאבולוציוניסטים, שדרשו חקיקת חוק שיאסור את העבדות גם בדרום, אולם ל"דרש לאסור את התפשטות העבדות בשטחי המערב שעדיין לא התארגנו כמדינות, ואילו דאגלס לא ראה צורך בחקיקה זו. ב-1858 ביקש דאגלס לחזור ולהבחר לעוד תקופת כהונה בסנאט. ל"היה המועמד היריב. השנים הופיעו בסדרת יוכר חים פומביים שריתקה אליה את שימת לבו של כל הארץ, ותחמה במידה מסויימת את העמדות הנוגדות במלחמת האזר-חים. ל"נתגלה במלוא שיעור קומתו כמדינאי אחראי, שקול וצלול מחשבה, המצטיין כנאום מזהיר בעל עושר ביטוי. בנאום בעת קבלת המועמדות לסנאט ציטט ל"את הפסוק מהברית החדשה: „בית חצוי לא יעמד“; ממשל שהוא בחלקו חפשי ובחלקו מבוסס על עבדות לא יאריך ימים; אה"ב לא תתפורר, אך אני מקווה, אמר ל", שהיא תחדל

המחוקקים של אילינוי, נכשל בבחירות, אך ב-1834 נהיה לציר שם וחזר ונבחר לתפקיד זה עוד שלוש פעמים. בינתיים למד משפטים מתוך קריאה עצמית בספרים, קיבל ב-1836 רשיקו ע"ד התחיל לעסוק במקצוע זה בספרינגפילד, שאלה עבר ב-1837 ושנהיתה אז, במידה רבה בזכות מאמציו. לבירת אילינוי, ל"נהיה במהרה לע"ד מצליח, לפי שלמרות ידיעתו העיונית הדלה במשפטים נחזן בשכל ישר ובכשרו להבחין בין עיקר לטפל ולפי שיצא לו שם בזכות ישרו. הוא סילק את חובותיו ולראשונה בחייו חי חיי רווחה. ב-1842 נשא לאשה את מרי טוד, משכילה ובת למשפחה אמידה ומכובדת. מקובל שנישואים אלה לא עלו יפה, אף שנראה שיש הרבה גוממה בתאור חייו הנישואים של ל"כאומללים. לפני נישואיו לא היה מאמין, אך לאחר מכן ביקר כפעם בפעם בכנסיה פרסביטריאנית. הוא לא הצטרף אף פעם לכנסיה כל שהיא, אך החל לקרוא ולהגות בענייני דת, ולימים סיכם את עמדתו באמרו, שהוא יצטרף לכנסיה שתביעתה האחת ממאמיניה תסוכם בפסוק: „ואהבת את ה' אלוהיך בכל לבבך ובכל נפשך, ואהבת לרעך כמוך“. העובדה של"לא השתייך לכנסיה כלשהי, שלא כנהוג בימיו, וששמו יצא כמי שהיה כופר בעיקר, נוצלה בידי יריביו הפוליטיים במערכת הבחירות לקונגרס ב-1846, ול"נאלץ לפרסם הכחשה לטענה כאילו דיבר אי-פעם בזלזול מכוון על הדת. הוא זכה בבחירות והיה ציר בבית הנבחרים ב-1847—1849 מטעם מפלגת החיגים (ע"ע ארצות-הברית, עמ' 173). בחשינגטון לא התבלט ל", ופעל לפי הקו המפלגתי, במתחו ביקורת על הנשיא פולק, שאותו האשים בפתיחת המלחמה נגד מכוניו ובהטלת האחריות על כך על המכוניקים. פעולתו העצמאית היחידה של ל"בקונגרס הייתה הגשת הצעת חוק לביטול מדרג של העבדות במחוז קולמביה (המחוז הפדראלי שבו נמצאת חשינגטון הברירה) תוך מתן פיצויים לבעלי העבדים, חוק זה עורר התנגדות מצד תומכי העבדות ומצד מתנגדיה כאחד, ולא זכה אף להגיע לכלל דיון. סניף המפלגה באיורו לא החשיב את פעולתו של ל"בקונגרס ולא הציגו כמועמד לתקופת כהונה נוספת. ל"נטה לקבל את משרת מושל שטח אורגון, שסופח באותה תקופה לאה"ב ועדיין לא אורגן כמדינה, אך אשתו הגיאה אותו מכך.

ל"חזר לעיסוקו כע"ד בספרינגפילד, ודומה היה שהי-קאריירה הפוליטית שלו הסתיימה. הוא חזר לפעילות צבורית ב-1854, והפעם בקנה-מידה כל-ארצי. הזדמנות זו באה לידו בעת המשבר סביב השאלה, אם יש להרשות קיום עבדות באיורו הספר המערבי שעדיין לא התארגנו כמדינות, משבר שנסתיים בחוק קנזס-נבראסקה (ע"ע ארצות הברית, עמ' 175), שהציע סטיין דגלס (ע"ע), יריבו הפוליטי של ל"באילינוי, סערת הרוחות, שנתעוררה עקב משבר זה, פוררה את המפלגה הרוחנית, שלא נקטה עמדה חד-משמעית בנושא. גוסדה המפלגה הרפובליקנית, שעיקר תכניה היה למנוע את התפשטות העבדות. בתקופת משבר קנזס-נבראסקה ניסח ל"ברור את עמדתו בשאלת העבדות בנאום שבו הציג את הבעיה מבחינה עקרונית ומעשית ללא התעלמות מן הקשיים שבמצאית פתרון לה: „לו ניתנו לי כל הסמכויות לא הייתי יודע מה לעשות במוסד זה (העבדות). כאשר מזכירים בעלי העבדים את זכויותיהם ע"פ החוקה — אני מודה בהן, אולם אין בכל אלה להצדיק את התפשטות העבדות לאיוריים החפשיים, והמדינות החדשות נועדו לדלת העם, שינהרו

I was born Feb 12, 1809, in Hensden County, Kentucky. My parents were both born in Virginia, of an ancient pioneer frontier people. I share in the common tradition that my mother, who died in my tenth month year, was of a family of the name of Hensden, sons of whom now reside in America, in other States, in Mason County, Illinois. My paternal grandfather, Abraham Hensden, emigrated from Rockingham County, Virginia, to Kentucky, about 1780.

=====

If any personal description of me is thought desirable, it may be given, I am, in height, six feet, five inches, nearly; lean in flesh, weighing on average, one hundred and fifty pounds, dark complexion, with coarse black hair, and gray eyes. No other marks or scars recollectable.

Yours very truly

Abraham Lincoln

הפתיחה והסיום של "תולדות-חיים" של א לינקולן, בכתב-יד נכתב בשלהי 1859, לצרכי מסע הבחירות לנשיאות

להיות חצויה: או שמתנגדי העבדות ימנעו את התפשטותה ויגבילה לאזור אחד, שבו היא תתבטל בסופו של דבר, או שתומכי העבדות יפצוה עד שהיא תהיה חוקית בכל רחבי אה"ב. ל' שלל את סברת דאגלס כאילו אין העבדות מעניינו של הצפון, והכריז שהעבדות בדרום עלולה לפגוע באומה כולה.

בבחירות לסנאט זכה דאגלס, אך ל' ליכד סביבו בוויכוח חים של מערכת הבחירות את הצפון המערב, ונהיה למועמד אפשרי לנשיאות. בעצם אישיותו, כבן דלת העם שנולד בביתתה בספר ועלה בכוחות עצמו, גילם ל' את המערב היה סמל ההתיישבות החלוצית החפשית, ואילו בצפון תמכו בו בשל מתינותו, סרבו לתבוע ביטול העבדות בדרום ודאגתו לשלמות הרפובליקה.

ועידת הרפובליקנים בקיץ 1860 כותרה בל' למועמד המפ- לגה לנשיאות. מצע המפלגה היה מתון. הדגיש את חוקיות העבדות בדרום והבטיח להמנע מכל פגיעה בעבדות במקור מות שבהם היא נהגת, אך הביע התנגדות נמרצת להתפ- שטותה למקומות חדשים. הדמוקראטים היו מפולגים ביניהם, ולפיכך זכה ל' בבחירות אעפ"י שקיבל רק כ 40% מכלל קר- לות הבוחרים.

ב4 החדשים שבין בחירתו לנשיא לבין כניסתו לתפקידו פרשו 7 מדינות דרומיות מהברית והקימו את "הקונפדרא- ציה של אמריקה". בנאום כניסתו למשרה ב4.3.1861 הכריז ל' כי לא יתקף את הדרום, אך ישמור על אחדות הרפובליקה ויבצע את חוקי אה"ב בכל מקום. "לא תהיה מלחמה" הצהיר ל' בפנותו בנאומו לבני הדרום, "אלא אם כן תהיו אתם התוקפים". רצונם של רבים בצפון היה לאפשר ל"אחיות השטעות" לפרוש מאה"ב בשלום, והיסטוריתים רבים מקבלים את טענת הדרומיים של' כילכל את צעדיו כך שהדרום יפתח ראשונה באש ואשמת התקפות תוטל עליו. לשם כך הוסיף ל' להחזיק כוח פדראלי במצודת סאמטר שבדרום קרוליינה ואף הודיע שישלח לכוח נצור זה אספקת מזון. הדרומיים לא המתינו לבוא האספקה ותקפו את סאמטר, ול' הגיב על כך בגיוס מתנדבים, וכך פרצה מלחמת האזרחים (ע"ע ארצות-

הברית של אמריקה, עמ' 176—180). הפוטנציאל הצבאי ההכלכלי של הצפון היה גדול בהרבה משל הדרום, אך המשי- מה הצבאית של הצפון היתה לתקוף את הדרום ולהכניעו בעוד שהמשימה הצבאית של הדרום היתה הגנתית. וזאת בשעה שהצפון לא היה מלוכד כדרום. זמן מה עבר עד שבני הצפון עמדו על כך, שבל' נמצא להם מנהיג מלחמה שתרם רבות לנצחון. ל' גילה סבלנות ומתינות רבה ועם זאת דבקות במטרה. תכליתו היתה שלמות הרפובליקה; ביטול העב- דות — של' השתוקק לו — היה לגביו אמצעי להשגת המטרה. משום כך נמנע ל' זמן רב מלשעות לתביעתם של הדורשים ביטול מידי של העבדות, ורק ב22.9.1862 פירסם הכרזה מוקדמת על שיחרור העבדים, הכרזה שפורסמה סר פית ב31.1.1863. אולם הכרזה זו חלה רק על העבדים באיוו- רים שהיו בשלטון הקונפדראציה והשיחרור המלא של העב- דים לא בא אלא בתחילת 1865. ע"י תיקון בחוקה.

כדי להבטיח ליכוד מירבי בחר ל' לממשלתו 4 אנשים, שהיו יריביו במאבק על מועמדות הרפובליקנים לנשיאות, ובקרב חברי ממשלתו כמעט שלא היו לו ירידים, וכמה מהם חתרו תחת מעמדו. בבחירת מפקדים לא הצליח ל' בהתחלה, עד שמצא ביוליסס ג'נטס (ע"ע) מפקד כלבבו, ועמו מפקדים גדולים אחרים כשרמן וכשרידן. ל' נהג להתערב בעניינים צבאיים, תיקן תכניות צבאיות — בייחוד אלו של מקללן המפקד הראשון, ואף נהג לתת הוראות ישירות למפי- קדים בשדה. הוא לא היה איש צבא מקצועי, אך בשכלו הישר ובכשרו לראות את היער מבעד כל העצים הסבוכים הגיע לתפיסה אסטרטגית נכונה על הדרך שיש ללכת בה. תפיסה זו אמרה, שיתרתו של הצפון בכוח אדם ובתחבורה יכול לבוא לידי ביטוי המלא רק בהתפרסות מירבית, שתמ- תח את צבא הדרום, הקטן יחסית, מעבר ליכלתו; הנצחון יושג לא בקרב אחד, אלא בלחץ מתמיד בחזיתות רבות וארוכות.

המאמץ המלחמתי העצום הצריך נטילת סמכויות רחבות בידי הנשיא, ויריביו האשימוהו שנטל לעצמו סמכויות של רודן, חופש האזרח הוגבל, בוטל ה"הקאס קורפוס" (ע"ע), וכשלא נמצאו מתנדבים במספר הדרוש לצבא — נזקק ל' לגיוס חובה. ל' נמנע אמנם ככל שיוכל מהגבלת חופש הבטחי, אך התרעומת בציבור גדלה, ופופולאריותו ירדה. ב1864 עמד ל' במערכת הבחירות לנשיאות מול בקורת קשה, אף-על-פי-כן חזר ונבחר לתקופת כהונה שנייה. הוא נזקק למלוא כשרו המזהיר כנואם כדי להרים את רוח העם. הדרג- מה המפורסמת ביותר לכושר זה היא נאומו בטקס ההקדשה בנטסיברג (19.11.1863) לזכר הנופלים במערכה בשדה קרב זה. נאום קצר זה נחשב לפנינה ספרותית.

לקראת סיום המלחמה העמיקה המחלוקת בשאלה, אם לנהוג במדיניות המורדות במידת הדין או במידת הרחמים. ל' נטה ליחס סלחני יותר כלפי מדינות הדרום, אך בעמדתו חלו שנויים כפעם בפעם, ואין לדעת כיצד היה נהוג אילו האריך ימים. הוא זכה לראות בכניעת הצבא העיקרי של הדרום, בפיקודו של רוברט לי (ע"ע), אך ימים מספר אח"כ, בהיותו בתיאטרון בושנינגטון, נורה מידי אהד-הדרומיים בות (ע"ע) ולמחרת היום מת (15.4.1865). לאחר מותו צמחה אגדת ל', והוא נהיה לגבורה הלאומי הראשי של אה"ב, שלכבודו הוקמו אנדרטות ונקבע יום-זכרון לאומי — תחילה בצפון ואח"כ גם בדרום. ל' הוא הדוגמה

Scots (מרי, מלכת הסקוטים), Robert the Bruce 1933. (רוברט ברוס), 1934. בעת מלחמת קוריאה ולאחריה חזר וביקר במזרח הרחוק כדי לשאוב חומר לספרו A Year of Space (שנת חלל), 1953. בין יצירותיו האחרות, שמספרן רב ביותר, יש להזכיר את האוטוביוגרפיה The Man on my Back (האיש על גבי), 1941, את הרומן הסאטירי Laxdale Hall (1951), דיאלוגים פילוסופיים וסיפורים לנר ער שזכו להצלחה.

ליִנְקוֹן, תוֹמַס — Thomas Linacre — 1460 — [קנטרבריא] (1524—), מלומד אנגלי, הומאניסט ורופא. למד באוקספורד. שם נתמנה ב-1484 למורה ב All Souls College. ב-1486 נסע לאיטליה בפמלייתו של שליח המלך הנרי VII להצטרף לאפיפיור. באיטליה למד יחנית אצל המלומדים המפורסמים אנג'לו פוליציאנו ד'מטרייס כאלקונדילאס, וקיבל דוקטורט לרפואה מאוניברסיטת פדואה, אחרי 1491 חזר לאוקספורד ולימד שם רפואה ויוחנית. ב-1501 בערך נתמנה מורה לנסים ארתור, בנו של הנרי VII. עסק ברפואה בלנדון ותמנה רופא למלך הנרי VIII עם עלייתו על כס המלכות. ב-1520 נעשה כומר, פרש מהפראקטיקה הרפואית והתמסר כולו לכתיבה. ל' פירסם ספרי דקדוק לא-טיני ותרגומים לאיטלינית מכתבי הרופא היווני גלנוס (ע"ע). ל' היה אחת הדמיות הבולטות בחוג ההומאניסטים אשר כלל את ג' קולט ואת ויליס גרוסין, ועם תלמידיו ביוחנית נמנו סר תומס מור (ע"ע) וארסמוס (ע"ע). הוא ייסד קאתדרות לרפואה באוקספורד ובקימברידג' והיה הנשיא הראשון של קולג' הרופאים המלכותי, "Royal College of Physicians", שבייסודו היה פעיל.

J. N. Johnson, *The Life of T. L.*, 1835; W. Osler, *T. L.*, 1908; W. F. Schurmer, *Der englische Frühhumanismus*, 1931; C. D. O'Malley, *English Medical Humanists T. L. and John Caus Lawrence*, 1965.

ליִנְר, שוֹשְׁלֵת, ע"ע קוֹצֶק.

ליסאואר, ארנסט — Ernst Lissauer — (1882, ברלין — 1937, וינה), משורר וסופר גרמני יהודי. ל' למד בליפציג ובמינכן. את רוב שנותיו בילה בגרמניה; ב-1933 נמלט לאוסטריה. — כתביו כוללים שירים, מחזות ומסות. לפירסומו הגדול הראשון זכה בעקבות השיר Hassgesang gegen England ("שירת משטמה נגד אנגליה"), 1914, שנתקבל בהתלהבות ע"י הקהל הגרמני. שיריו הלייריים, כגון אלה הכלולים בקבצים Bach, Idyllen und Mythen ("באך, אידיליות ואגדות"), 1916, Der inwendige Weg ("השביל המופנם"), 1920, גרושים פאתוס. מקום רב מוקדש בהם להערצת הטבע, לעומת חיי הכרך. מן הנוף הגרמני וההיסטוריה הגרמנית שאב ל' אשראה לדת לאומנית חדשה, כשהוא מנסה להתעלם ממצאו היהודי. — מחזותיו, שזכו להצלחה בשעתם, מבוססים לרוב על נושאים היסטוריים: Yorck ("יורק"), 1921, Eckermann ("אקרמאן"), 1921, Das Weib des Jephta ("אשתו של יפתח"), 1928. — הוא ערך אנתולוגיות ליריות ופירסם כמה ספרי מטה, מהם בתחום ביקורת הספרות (Von der Sendung des Dichters), [על שליחותו של המשורר], 1922, מהם בתחומי אמנות ועל נושאים כלליים. כיהודי, המבקש להתמוגג כל כולו בתרבות הגרמנית, סירב ל' להכיר בקיומה של בעיה יהודית. הוא התנגד לציונות

הבולטת ביותר של גבור לאומי בחברה דמוקרטית מחדרנית. ליצירתו של אגדה סביב אישיותו תרמו מוצאו הצנוע, מנהיגותו בתקופת המאבק הטראגי ביותר בתולדות אה"ב ורציחתו. לפשטותו הנלכבת, אישיותו הבלתי-מתנשאת, שני-נותו הקולעת ואימרותיו — שרבות מהן הפכו לנכסי-צאך ברזל של השפה האנגלית — נצטרפה פראגמטיות שרשית שהיטיבה לשקף את "האופי הלאומי" האמריקני בזמנו, ואף דבר זה תרם לכך שהיא התאים ליצירת אגדה סביבו. אך מעבר להילת הגבור האוטופית אותו כיום ניצב ל' כאדם שהשיג כיל להעניק משמעות כל-אנושית למאבק הפנימי באה"ב, כ"משחרר הגדול" (The Great Emancipator) של הכושים וכלחום לחושש ולחרת האדם.

J. G. Nicolay-J. Hay (ed.), *A. L.'s Complete Works*, I-II, 1894; A. Rothschild, *L. Master of Men*, 1906; N. W. Stephenson, *L. an Account of his Personal Life*, 1922; C. Sandburg, *A. L., the Prairie Years*, I-II, 1926; id., *A. L., the War Years*, I-IV, 1939; J. Beveridge, *A. L., 1809—1858*, I-II, 1928; J. G. Randall, *L. the President*, I-II, 1945; id., *L. the Liberal Statesman*, 1947; B. J. Hendrick, *L.'s War Cabinet*, 1946; R. H. Luthin, *The Real A. L.*, 1961; D. E. Fehrenbacher, *Prelude to Greatness (L. in the 1850s)*, 1962; J. R. Pole, *A. L.*, 1964.

אה. א.

ליִנְקוֹלְנְשִׁיר (קרי — לינקנשיר; Lincolnshire), מחוז במזרח אנגליה המרכזית, לחוף הים הצפוני. בין שפך ההמקָר (ע"ע) — בצפון למפרץ וזש בדרום. כ-6,900 קמ"ר, 750,000 תוש' (1966). רובה של ל' מישורי, פרט לשני טורי גבעות במזרח ובמערב. את מישורי ל' חוצים כמה נהרות היורדים מהרי פֶּיֶן לים הצפוני. נהרות אלו והתעלות המחברות משמשים נתיבי ספנות. החשובים שבהם הם הטֶנְט הַיִצְר, ביחד עם עוד נהרות את שפך ההמבר, תחר וית'הם, הנשפך לז'וש. במזרחו ובצפונו של המחוז שטחים ביצתיים נרחבים. בדרום-מערב מצויים שטחים מיוערים, במיוחד במורדות הגבעות. שטחי ביצות בדרום-מזרח ל' נוקו וכיום מנוצלים לעיבוד חקלאי. מחוז ל' הוא איזור חקלאי חשוב הודות לאדמתו הפורייה ולמיכח חקלאי מתקדם. כ-80% משטחו מעובדים או מנוצלים למרעה קבוע. ל' נודעת בגידול צאן ובקר, אך כיום הולכים ומתרחבים שטחי הפלחה והגננות על חשבון כרי המרעה. מגדלים בעיקר חיטה, שעורה וסלק סוכר.

התעשייה חדרה למחוז מאוחר יחסית — עם פיתוח מסה"ב באמצע המאה ה-19. תעשייה חקלאית התפתחה בלינ-קולן (ע"ע) בירת המחוז, ובערים אחרות, תעשיית ברזל ופלדה — בקֶנְטוֹרֶפ (67,000 תוש') שבצפון, בעוד שער הנמל גריִמְבִּי (ע"ע) היא נמל-הדיג ומרכז ייצור שימורי-הדיגים הגדול ביותר באנגליה.

על יהודים בל' — ע"ע לינקולן.

M. W. Barley, *L. and the Fens*, 1952; J. Byggo, *L.*, 1952.

ליִנְקוֹלְיִטֶר, אָרִיק — Eric Linklater — (נר' 1899, דאונ-בי [איי אוֹקְיִנִי]), סופר סקוטי. ל' רכש את השכלתו באוניברסיטת אָבֶרְדיִן, אשר בה שימש לאחר-מכן רקטור (1945—1948). תקופת שהות באמריקה ומסע במזרח סיפקו חומר לשני ספרים שהם מן הטובים שברומאנים הפרי-קארסקיים שלו, Juan in America ("חואן באמריקה"), 1931 וJuan in China ("חואן בסין"), 1937. רקעו הסקוטי סייע לו בכתיבת שתי ביוגרפיות קצרות: Mary Queen of



ליסבון: סראה כללי. בקדמת התמונה, על גדת הטו' — כיכר "הסוס השחור"

של הבינוי נובע משילוב הרמוני בין סיגנונות יסתיכונים ומערב-אירופיים (בייחוד צרפתיים) מצד אחד, ובין סיגנרנות הבניה הגראנדיוזית של המאה ה-18 עם אלה של הבניינים החדשים מהמאה הנוכחית — מצד שני בנוף העירוני בולטים כנסיות ומנזרים, ארמנות וכיכרות עם פסלים במר-טון. במזרח העיר — חלקה העתיק ביותר: רובע אלפאמה ומצורת סן ז'ודיה. מערבית להם נמצא רובע ג'יקסה שנבנה לאחר הרעש (ר' להלן) ובו מרכז העסקים הראשי של לי: מכיכר "הסוס השחור", שנבנתה ככניסה הרשמית לעיר, מובילים רחובות מתוכננים צפונה אל כיכר רוסיו, מרכז של העיר מזה דורות רבים, מהכיכר נמשכת צפונה שדרה שרח-בה 100 מ' (Avenida da Liberdade) אל חלקיה החדשים של העיר, שהתפשטה צפונה ומערבה תוך "בליעת" כפרים והפיכתם לפרבריה. בלי אתיברטיטה (הוקמה ב-1911, ב-1966 למדו בה כ-11,000 תלמידים), טכניון (1930, כ-3,000 תל-מידים) ומחיאיתים רבים.

א. א.

היסטוריה. היישוב אליסיפיו (Olisipo), שנוסד אולי בידי הפניקים, נכבש בידי הרומאים ב-205 לפס"ג. יוליוס קיסר נתן לעיר מעמד של מתיקפיום, והיא נקראה לכבודו פליקטאס יוליה (Felicitas Iulia), והיתה בירת הפרובינציה לוזיטאניה. הרומאים בנו בה מקדש, תיאטרון ומרחצאות. ב-468 כבשה הסוואים ומדיהם עברה לממלכת הוויזיגותים (ע"ע). ב-771 נכבשה העיר בידי הערבים, שקר-אוה אל-אושכונה (ע"ש מצודה רומית שהיתה בעיר) ולאחר מכן לשבונה, ובימיהם שיגשגה כמרכז מסחרי חשוב. ב-1147 נפלה לי בידי אפונסו אגריקש, מלך פורטוגאל, שנסתייע בצי של צלבנים אנגלים, פלמים ופרנזים בדרכם לא"י. העיר הת-פתחה מאד בימי המלך אפונסו III, שהעביר ב-1256 את בירתו ללי. ב-1290 נוסדה בה אוניברסיטה שהועברה ב-1537 לקואימברה. במאות ה-15—16 שיגשגה לי עם מסעות הגי-לויים של ספני פורטוגאל (ממנה יצא וסקו דה גמה [ע"ע]) והקמת הקיסרות הקולוניאלית שלה, עד שהיתה לאחת הערים העשירות ביותר באירופה. ירידתה החלה בתקופת השלטון הספרדי בפורטוגאל (1580—1640) ושקיעתה של הקיסרות הקולוניאלית וסחרה. — בד"ר כבד, שפקד את לי ב-1723, מתו רבבות אנשים, וברעש של 1755 נהרסה מרבית העיר ונהרגו 40,000 איש. העיר תוכננה מחדש ושוקמה בידי המר-

ולכל צורה אחרת של הזדהות לאומית יהודית. הפירסום האפנתי שזכה בו בראש וראשונה בשל כתיבתו הלאומנית המשולהבת, חלף ונשכה זה מכבר בגרמניה. בספר שיריץ האחרון, (Zeitenwende "מפנה-הזמן"), 1936, תהה לי על השתייכותו הלאומית: יהודי — בעיני הגרמנים; גרמני — בעיני היהודים.

G. K. Brand, E. L., 1923, A. Meyer-Bentley, E. L. (Der Kreis), 1939.

ג. אב.

ליסבון (Lisbon; פורט': ליז'בוא [Lisboa]), בירת פור-טוגאל ותמלה הראשי; כ-823,000 תוש' (1966). בתחום לירבה כ-1.4 מיליון תוש'. העיר שוכנת בדרום-מערב המדינה בחבל אשטרמאדורה, על הגדה הצפונית של שפך הנהר טו' (ספרד' טחו [ע"ע]), כ-12 ק"מ מהאוקיינוס האטי-לאנטי. העיר בנויה על המדרגות הדרום-מזרחיים של רכס גבעות בגובה של 225 מ', המגן עליה מהרוחות המערביות. שפך הטו', שארכו 19 ק"מ ורחבו 11 ק"מ, יוצר מפרץ עמוק וסגור, שהוא אחד הנמלים הטבעיים הטובים בעולם. השיט על נהר טו' אפשרי למרחק רב משפכו והוא משמש עורק תחבורה חשוב בין מערב ספרד והעמק הפורה של מרכז פורטוגאל לבין האוקיינוס האטלאנטי ונמל לי. לנמל גם חשיבות בינלאומית בשמשו אניות גדולות בקווי הספנות שבין אירופה הצפונית והמערבית לבין אפריקה ואמריקה הדרומית. דרכו עוברים למעלה מ-65% מסחרה של פורטוגאל והוא שרת (ב-1965) כ-6,000 אניות. לי הוא גם נמל הדיג הראשי של פורטוגאל ובסיס לצי הדיג הפועל ברחבי האוקיינוס האטלאנטי. מתקני הנמל הם על הגדה הצפונית של הטו'. בקרבת הנמל מפעלי יין, שמן, שעם ודגים, אליהם נוספו עם התפתחות הנמל תעשיות תיקון אניות, טכסטיל, זיקוק נפט ותעשיית דשנים. מפעל פלדה חדיש הוקם בשנות ה-60 באיזורי התעשייה החדשים שעל הגדה הדרומית של הטו'. — בפורטלה שליד לי נמצא נמל-תעופה בינלאומי חשוב, דרכו עברו כ-70% מכלל תנועת התחבורה האררית לפורטוגאל וממנה.

לחיבור שני חלקי העיר שהתפתחו בהתמדה, נבנו החל מראשית המאה, גשרים אחדים. הגדול שבהם נחנך ב-1966. אוכלוסיית לי גדלה מ-150,000 תוש' באמצע המאה ה-19, ל-320,000 בסופה ול-595,000 ב-1930.

לי היא אחת הערים היפות באירופה. חברו בה נוף רב-קסם, אקלים נוח וממחג וארכיטקטורה מגוונת. נופה הוא פאסטורלי מצפון ומערב שם היא מוקפת גבעות, שמורדרד תיהן מכוסים בתים אדומי-גגות עם גנים רבים. אפיו המיוחד



ליסבון: גשר סז'ור

אחריו נוסדה שכונה שניה, במערב העיר, ושכונה שלישית, שהייתה הגדולה שבכולן. נוסדה במאה ה-15, ובה נמצא הרי-כוח הגדול של האנוסים. כל השכונות חרבו ברעש של 1755. עם ביטולה של האינקוויזיציה החלו היהודים לשוב לל, ב-1813 נוסדה בה קהילה מיוצאי צפון-אפריקה, אך רק ב-1821 הותר רשמית ליהודים לשוב ולהשתקע במדינה. במחצית המאה ה-19 היו בל' שני בכ"ג, וב-1901 הוקם בכ"ג "שערי תקווה". במחצית המאה ה-19 החלו יהודים מאנגליה לרכוש בה נכסים ולהשתקע בה. בראשית המאה ה-20 היו בל' כ-500 יהודים. בזמן מלח"ע II היתה ל' מרכז לפליטים רבים, וה-ג'ינט (ע"ע) פיתח בה פעילות ענפה. כיום מתה הקהילה כ-800 נפש.

י. בער, תולדות היהודים בספרד הנוצרית, מסתח, תשי"ט; א. אשתור, קורות היהודים בספרד המוסלמית, כ', 130 ואילך, J. Amador de los Rios, *Historia social, política y religiosa de los judíos de España y Portugal*, Reg. s. v., 1960.

ה. ב.

ליפס, ע"ע לְשֶׁנו.

ליפס, פְּרִיֶדְרִיךְ — Friedrich List — (1789 — רויט-לינגן, [וירטמברג] — 1846, קופשטיין [אוסטריה]), כלכלן גרמני, בנו של בורסקאי מצליח. בצעירותו שימש כיועץ לממשלת וירטמברג ופרופסור, הראשון לכלכלה, באר-ניברסיטת טיבנגן (1817). ב-1819 יסד ארגון של תעשיינים וסוחרים שהטיף לביטול חומות המכס בין המדינות הגרמניות.

ב-1820 נבחר כציר בבית-הנבחרים של וירטמברג, אולם השקפותיו הליברליות בדבר עצמאותן של הרשויות המר-ניציפאליות, ופומביות הדיון המשפטי, החשידוהו בעיני השלטונות אשר פטרוהו מכל משרותיו ושפטוהו למאסר. ל' הצליח להמלט לחרל, אך שב ב-1824 למולדתו, נאסר שוב וגורש. ב-1825 עבר לאה"ב שם עשה חיל בפיתוח מכרות-פחם ומס"ב — שהיו אז בראשיתן. מחקריו ועיוניו הכלכליים נתגבשו באותה עת ונסתייעו בתאוריות של אלכסנדר המיל-טון (ע"ע) בדבר הצורך בתעריפי-מכס מגינים לארצות שתעשייתן היא בשלבי צמיחה. דעות אלה ביטא בספרו: *Outlines of American Political Economy*, 1827 (לכלכלה מדינית אמריקנית). לאחר שקיבל את האזרחות האמריקנית חזר ב-1832 לגרמניה ושימש כקונסול אה"ב בליפציג. בתקופה זו פעל בתנופה לפתוח מס"ב בגרמניה. ב-1841 פירסם את עבודתו העיקרית: *Das nationale System der politischen Ökonomie* ("השיטה הלאומית של הכלכלה המדינית") בו הרחיב וביסס את התאוריות שהעלה בספרו על הכלכלה האמריקנית. ב-1843 יסד את כתבי-העת *Das Zollvereinsblatt* ("עלון איחוד המכס") בו פרט את דעותיו בעניין האיחוד הפוליטי של המדינות הגרמניות באמצעים כלכליים — איחוד מכס ומטבע, מערכת מס"ב משותפת וכד' — שנתמכו באותה עת ע"י תעשיינים ומדי-נאים רבים בגרמניה ומחוצה לה. כשהיתה השפעתו על דעת הציבור בגרמניה בשיאה, הגיעה גם הקריירה הרבגונית שלו לסיומה כשאיבד את עצמו לדעת בגלל מצב נפשי וכספי קשה.

ל' היה באירופה במחצית הראשונה של המאה ה-19 נושא-דברו העיקרי של רעיון הגנת התעשייה הלאומית ע"י מכסי-מגן, בניגוד מובהק להנחותיה המופשטות-אוניוורסאליות של

קיו פומביל (ע"ע), שנחשב לבונה הערים הגדול ביותר של המאה ה-18. הוא שיקם מחדש את הרובע העתיק של העיר ובנה מערכת רחובות שחיברוה עם הנהר טו'ז והנמל. עם ירידת חשיבותה של פורטוגאל כמעצמה ימית ומסחרית במאה ה-19 נפסק גם שיגשוגה של ל'. בתקופת המהומות ואי-היציבות הפנימית שציננו את 17 השנים הראשונות של המשטר הרפובליקני בפורטוגאל (1910—1927) ארעו מהר מות וקרבות רחוב בעיר שפגעו בה מאד. היא חזרה ופרחה בתקופת מלח"ע II, כבירה ניטראלית חשובה.

C. W. David (ed.), *The Conquest of L.*, 1936, Inventário de Lisboa (תאור החבנים בעיר) 1944, T. D. Kendrick, *The L. Earthquake*, 1956.

אה. א.

נראה כי היישוב היהודי בל' החל באמצע המאה ה-11, אולם עדות על כך קיימת רק בכרתיקה נוצרית המס-פרת על התנפלות הצלבנים עליהם ובריחתם משם (1147). יהודי ל' נהנו מפריורילגיות שהעניק להם המלך אפונסו אנריקש. במאה ה-13—14, פעלו בעיר בני משפחת יחיא (ע"ע) ואברבנאל (ע"ע, עמ' 272—278). בסוף אותה תקופה קלטו ל' את פליטי פרעות ספרד (1391). מהמאה ה-13 ישב בל' הרב הראשי של יהדות פורטוגאל, שנתמנה מטעם המלך. ב-1449 פרע ההמון ביהודי ל', בהשפעת גל הפרעות שעבר אז על מלכות אסטיליה, ואפונסו V נזקק לכוח רב לדיכוי הפרעים. ב-1462 היתה בל' קהילה גדולה ועשירה, אך פרעות שבו ונתרחשו בה ב-1482. הקהילה היתה אז בשיא פריחתה ועל כך יעיד ייסודו של בית הדפוס העברי (1485, ע"ע אינ-קונבולה, עמ' 990). עם התפרסם הצו לגירוש יהודי פורטור גאל ב-1496, נצטוו כל יהודי המדינה להתרכז בל', לשם הגיעו גם יהודים רבים שגורשו מספרד (1492), השלטונות הבטיחו להעמיד לרשותם אניות. ילדי הגולים נלקחו מיד להמרה בכוח וב-1497 הוכרחו כולם להמיר דתם, הפכו לאנוסים (ע"ע), פרט למעטים שהצליחו להפליג מל'. רבה האחרון של קהילת ל' היה ר' שמעון מימי.

ל' משכה אליה אנוסים רבים מספרד, שקיפו לצאת דרכה למקומות מקלט. ב-1504 וב-1506 פרעו באנוסי ל', על שקיימו את סדר ליל הפסח, ואז נהרגו יותר מ-1,400 איש. על פרעות אלה העניש מנואל I את העיר, החריס את רכוש הפרעים והתיר לאנוסים לצאת מן המדינה. על אף אפשרויות ההגירה לשטחיה החדשים של פורטוגאל באפריקה ובעולם החדש, יצאו האנוסים בעיקר למרכזים יהודיים. בואו של דוד (ה) ראובני (ע"ע) ב-1525 לפורטוגאל ושהייתו בל' הביאו להתעוררות רבה בין אנוסי העיר, ואחד מהם אף חזר ליהדות בכוחות עצמו, הלא הוא שלמה מולכו (ע"ע). — עם השת-לטות ספרד על פורטוגאל (2—1580) ובמשך כל תקופת שלטונה ברחו יהודים מל'.

האינקוויזיציה (ע"ע, עמ' 980—984) לא פסחה גם היא על ל', וב-1536 נוסד בה בית דינה הראשון. ב-1540 נתקיים בל' האוטו-דהיפה הראשון, ועד מהרה מלאו המוקדות אנוסים מקדש-השם. האינקוויזיציה בל' נודעה לגנאי גם על שום דרשות הנוזרים שנישאו בימי האוטו-דהיפה. מצויים היו בדרשות אלה יסודות של האנטישמיות המודרנית (ע"ע אנטישמיות, עמ' 6—525). ב-1766 נערך בל' האוטו-דהיפה האחרון.

שלושה ריכוזי יישוב יהודי היו בל'. הראשון — מדרום לעיר, במקום הידוע עד היום בשם ז'ודאריה (Judaria).



ב. ליסט

בִּנְיָוִטוֹ צִיֵּינִי" של קָרְלִי יוֹ, "גִּנְוִכְהָ" של שוּמַאן, אַלְפֹּזוֹ וְאֶסְטֶרְלֶה" של שֵׁר בֵּרֵט, וְעוֹד. וַיִּמָּאֵר הַפְּכָה לֵהִיּוֹת מֵרִכְזוֹ הַמוֹסִיקָה שֶׁל הָעִתִּיד. אִישִׁיתוֹ שֶׁל לִי מִשֵּׁי כֹה לַעִיר זֶה אֶת טוֹבֵי זְמֵרֵיהֶם שֶׁל אִירוֹפָּה; אֲמֵנוֹת נִיצְחוּ וְהִרְכֵּב תְּכֵנִיּוֹתַי עֲשׂוּ אֶת וַיִּמָּאֵר לִרְאֹשׁוֹנָה בַּמַּעֲלָה כְּבִימַת אֲוֵפְרוֹת.

בִּ1859 הִגִּישׁ לִי אֶת הַתִּי פְּטוּרָתוֹ מִמְשָׁרְתוֹ, בְּגִלְלֵי סֵךְ סוֹךְ עַל רֵקַע אֲמֵנוֹתַי, בְּקֶשֶׁר

לְאֲפֹרָה, "הַסֵּפֶר מִבְּגֵדֵד" מֵאֵת קוֹרְנִלְיוֹס. מִכָּאן וְאֵילֶךְ הִקְדִּישׁ אֶת זְמָנוֹ לְהוֹפְעוֹת בְּרֹמָא, וַיִּמָּאֵר וּבּוֹדַאפֶּסֶט. בְּרֹמָא פָּנָה אֶל הַכְּנֶסִיָּה הַקַּאֲתוֹלִית; בִּ1865 נִתְקַבַּל לְמִסְדֵּר הַלְוִירִיטִים וְנִמְשַׁח לְכַהֲנָה דְתִית. מֵעַתָּה נִקְרָא בְּשֵׁם "הַכּוֹהֵן לִיִּסְט". בְּתַקּוּפָה זֶה נּוֹצֵר צִירוֹתַי הַדְּתִיּוֹת הַגְּדוֹלוֹת: "אֲגִדַּת אֱלִיָּאֵ-בֵת הַקְּדוּשָׁה" (1862) וְ"כְרִיסְטוֹס" (1866).

בִּ1870 נִתְמַנֵּה לִי לְנִשְׂיָאָה שֶׁל הָאֲקָאֲדֵמְיָה הַחֲדָשָׁה לְמֵר־סִיקָה בּוֹדַאפֶּסֶט וְעֵבֶר לְגוֹר בְּעִיר זֶה בִּ1876. בַּחֲדָשׁ יֵלְכִי שֶׁל שָׁנַת 1886 נִכַּח בְּהַצָּגַת "טְרִיסְטָאן" שֶׁל רֵאגֶנֶר בְּבִירוֹת, וְמַת בְּעִיר זֶה כְּעֹבֵר מִסְפֵּר יָמִים.

חֲשִׁיבוֹתַי שֶׁל לִי גְדוֹלָה בְּמִידָה שׁוֹחָה בְּשֶׁל כְּשֵׁר הָאִינְטֵר-פְּרַטְאִיטִי וְפַעֲלֵיתוֹ כִּיזְרֵר. כְּפִסְנַתְרֵן שִׁיחַרְרֵן אֶת הַנְּגִינָה בְּפִסְנַתְרֵן מֵהַשִּׁיגָרָה הַמְּקוּבַּלֶּת שֶׁל סִיגְנֹנּוֹ שֶׁל צִירְנִי, שֶׁהִיא עַד אֶז מוֹשֵׁל בְּכִיפָה בְּאִירוֹפָּה שֶׁל זְמָנוֹ. לִי גַם רֹפֵף אֶת הַמְּבַנֵּה הַקְּלָאִסִי שֶׁל הַסִּימְפּוֹנִיָּה וְכִיזְרֵן אֶתֶּה לְהַתְּפַחֲחוֹת חַפְּשִׁית שֶׁל מוֹטִיוֹרִים, אֹתָם בִּיִּסְס עַל רַעֲיוֹנוֹת פְּרֹאגְרָאמָא-טִיִּים, לִי שִׁינֵּךְ לִיצְרִיִים הָרֵאשִׁיִים שֶׁל הַמוֹסִיקָה הַנְּאֻרֹרֹמֵנִטִית וְהוֹשִׁיגוּ כְּמַלְחִין הַשְּׁפִיעַז עַל הַיִּצְרִיִים שֶׁל סֹף הַמָּאָה 19 (בִּיחַחַד עַל רֹזֶל [ע"ע]).

מִבֵּין יִצְרֵוֹתַי הַסִּימְפּוֹנִיָּה הַחֲשׁוּבוֹת בִּיּוֹתֵר יֵשׁ לְהוֹזְכִיר: הַפְּרֹלֹדִים, 1848; טָאֶסוֹ, 1849; מֵאֲזוּפָה, 1851; הַסִּימְפּוֹנִיָּה פֹּאֹרְטוֹס, 1854; הַסִּימְפּוֹנִיָּה דֶאנְטָה, 1855. הַקָּאֶטָאֲלוֹג שֶׁל יִצִירֵי רֹחֲתוֹ מְכִיל בְּעִיקֵר יִצְרֵוֹת לְפִסְנַתְרֵן (סוֹלְנִיָּה וְעַם תּוֹמֹרַת), שִׁירֵי חוֹל וְשִׁירֵי קוֹדֶשׁ, יִצְרֵוֹת קוֹלִיּוֹת גְּדוֹלוֹת, מוֹסִיקָה קָאמֶ-רִית, יִצְרֵוֹת בִּימְתִיּוֹת וְיִצְרֵוֹת תּוֹמֵרַתִיּוֹת.

כְּתָבָיו שֶׁל לִי (Gesammelte Schriften), 4 כְּרִכִּים, 1910, מְכִילִים חִיבּוּרִים בְּעֵלֵי חֲשִׁיבוֹת בְּבִיקוּרַת הַמוֹסִיקָה שֶׁל זְמָנוֹ וּבְתַחֲמוֹי תְּרֻבוֹת שׁוֹנִים. — מְכַתְּבָיו נִתְפָּרְטוּ בִּ8 כְּרִכִּים, 1893—1905.

L. Ramann, *F. L. als Künstler und Mensch*, 1880, I. B. Prod'Homme, *F. L.*, 1910, S. Sitwell, *L.*, 1934; E. Ritter von Liszt, *F. L.*, 1937; W. Beckett, *L.*, 1956; J. Rousselot, *La Vie passionnée de F. L.*, 1958; C. Rostand, *L.*, 1960; P. Rehberg, *F. L.*, 1961, W. A. Armado, *F. L., eine Biographie*, 1961.

י. טל

ליסט, פֶּרְנֶץ אֶדְוָאָרְד פּוֹן — Franz Eduard von Liszt — (1851—1919). מִשְׁפָּטָן גֵּרְמָנִי. בְּנִידְחָדוֹ שֶׁל

הַמַּלְחִין הַנְּחָדַע לִי. הִיָּה פְּרוֹפֶסוֹר לְמִשְׁפַּט פִּלִּי כַכְּמָה אוֹנִי-בְּרִסִיטָאוֹת (גִּיסֵן, פֶּרְבוּרְג, הֶלֶה וּבְרִלִין). כְּמַחְלָל "הָאֶסְכּוּלָה הַסְּרִצִּיּוֹלֹגִית" בְּמִשְׁפַּט הַפִּלִּי בְּגֵרְמָנְיָה וְכַאֲחֵד מִמִּיִסְדֵי הָאֲגוּדָה הַבִּינְלָאוֹמִית לְקְרִימִינְאִלִּיסְטִיקָה, רָאָה לִי בְּהַעֲנִשְׁתוֹ שֶׁל עֲבִרִיין לֹא מַעֲשֶׂה-תְּגִמּוּל, כִּי אִם אֲמַצְעֵי לְתִיקְוָנוֹ וְל-

הַכְּלָכָה הַקְּרִיָּה "קְלָאִסִית". אִפִּיָּה הַלְּאוֹמִי הַקִּיצוֹנִי שֶׁל הַגּוֹתוֹ, בְּתַחֲוֹם זֶה, מוֹבְנַת עַל רֵקַע הַמְּצִיאוֹת הַפּוֹלִיטִית שֶׁל גֵּרְמָנְיָה הַמְּפּוֹצֵלוֹת. יִתְרֵע־לִכֵּן, הוּא רָאָה קֶשֶׁר בֵּין הַכְּלָכָה הַמְּדִינִית, הַמְּדִינָה הַלְּאוֹמִית וְהַמְּדִינִיּוֹת הַמַּעֲשִׂית — בְּעִיקֵר בְּתַחֲוֹם הַהֲכוֹחָה הַמְּמַשְׁלֵתִית הַמְּרוֹכֵזִית לְנִיצוֹל מִירְבֵי שֶׁל כָּל מְקוֹדוֹת הַחֲבֵרָה — הַפִּיזִיִים הַרְּרוֹחֲנִיִים כַּאֲחֵד. דְּעוֹת אֱלֹה הַשְּׁגוֹתַי בְּדַבָּר "דְּרָגוֹת הַכְּלָכָה" (Wirtschaftsstufen) — שֶׁהִרְאֵשְׁתָּה בְּהֵן הִיא הַהֲתָאֲרָגְנוֹת הַחֲבֵרַתִית הַגְּבֻחָה בִּיּוֹתֵר, רַמַּתָּה שֶׁל הַמְּדִינָה הַ"תְּקִינָה", הִיא זֶה הַמְּשַׁלֶּבֶת — חֲקָלָאוֹת, תַּעֲשִׂיָּה וּמַסְחָר — מְשִׁיכוֹת אוֹתוֹ לְאֶסְכּוּלָה הַהִיסְטוֹרִית בְּכְלָכָה הַמְּדִינִית.

M. E. Hirst, *Life of F. L. and Selections from his Writings*, 1909, A. Somer, *F. L.'s System der Politischen Ökonomie*, 1927; C. Gide-C. Rist, *Histoire des doctrines économiques* (תּוֹלוֹלוֹת הַחֲשׁוֹנוֹת הַכְּלָלִיּוֹת), תְּרַגּוּם עֵבֶרִי: 1947; C. Brinkmann, *F. L.*, 1949; J. A. Schumpeter, *History of Economic Analysis*, 1954 (ר' מִפְּתוּחַ).

א. לי. — י. הט

ליסט, פֶּרְנֶץ (פֶּרְנֶץ) — Liszt Ferencz (Franz) — (1811, דֶּבֶרְטִיאַן [לִיד שׁוֹפְרָן, הוֹנְגָרְיָה] — 1886,

בִּירוֹתִית). פְּסַנַתְרֵן, מַלְחִין וּמַנְצַח הוֹנְגָרִי. לִי קִיבַל אֶת שְׁעוֹרָיו הָרֵאשׁוֹנִים בְּפִסְנַתְרֵן מֵאֲבִיו, אָדָם לִי, פְּקִיד בְּמִשְׁק הַצָּאן שֶׁל הַנְּסִיךְ אֶסְטֶרְקוֹנִי. בְּגִיל 9 נִתַּן אֶת הַקּוֹנְצֵרְט הַפּוֹמְבִי הָרֵאשׁוֹן בְּחַיָּו, וְכַתּוּבָאָה מִמֶּנּוּ זָכָה בְּמִילָגָה לְשֵׁשׁ שָׁנוֹת לִימְדִים. אַחֲרֵי-כֵן לְמַד בְּחִינָה לְנֶגֶן בְּפִסְנַתְרֵן אֲצֵל צִירְנִי, וְקוֹמְפּוֹזִיצִיָּה אֲצֵל אֶנְטוֹנִיֹו סָאֶלְרִי. בִּ1823 עֲבָר לִי לְפָאֵרִיס, שֶׁם הַמְּשִׁיךְ אֶת לִימְדוֹי אֲצֵל הַמַּלְחִינִים אֲנֵטוֹן רֵיכֵה וּפְרִדִּינָאֲדוֹ פֶּאָר (Paër). מִכָּאן עָרַךְ מַסְעוֹת לְמַתֵּן קוֹנְצֵרְטִים בְּאֲנְגְלִיָּה. בִּ1825 הִרְעֵלְתָּה יִצִירָתוֹ הָרֵאשׁוֹנָה, אֲוֵפְרָטָה בֵּת מַעֲרָכָה אַחַת. "דוֹן סָאנְשׁוֹ", בְּאֲקָאֲדֵמְיָה הַמְּלִכוֹתִית בְּפָאֵרִיס. בְּצַרְפַּת הַכִּיר אֶת אֲנָשֵׁי הַצְּמֵרַת בְּסַפְרוֹת וּבִאֲמֵנוֹת, בִּינֵיהֶם וִיקְטוֹר הוֹגוֹ, לֹא-מָאֵרְטִין, ז'וֹרְז' סָאנְד, דֶּלְאֶקְרָוָה, קָרְלִיוֹ, מָאִירְבֶּרְך, אֲשֶׁר הַשְּׁפִיעַז עֲלָיו הִרְבָּה. בִּ1832 נִפְגַּשׁ לְרֵאשׁוֹנָה עִם שׁוֹפֵן הִיָּה לְמַעֲרִיצוֹ הַנְּלַחֵב. בִּ1834 הִתְחִילוֹ יַחְסִיו הָאִינְטִימִיִים עִם הַרְּחוֹנַת דֶּאֲגוֹ (ע"ע), שֶׁנִּמְשַׁכוּ עַד 1844. הַרְּחוֹנַת יִלְדָה לוֹ שְׁלוֹשָׁה יִלְדִים. הַבֵּת הַשְּׁנִיָּה, קוֹזִימָה, נִישְׂאָה לְמַנְצַח הָאֲנֵס פּוֹן בִּילֹב וּבְנִישְׂאוּיָה הַשְּׁנִיִים — לְחֵאגֶנֶר.

בִּינְתִיִים גְּדוֹל פִּירְסוֹמוֹ שֶׁל לִי כְּפִסְנַתְרֵן וִירְטוֹאוֹ וְדֵמָה לְשֵׁם שִׂיצָא לְפֶאגָאנִינִי — וִירְטוֹאוֹ הַכִּינּוֹר. שְׁנֵי אֲמִנִים אֱלֹה הָעִרִיצוֹ אִישׁ אֶת רַעְהוֹ. — בִּ1839 פִּירְסַם לִי אֶת הַ"טְרָאנְס-קְרִיפְצִיּוֹת" (מַתַּח שְׁהוּא טַבֵּע) הָרֵאשׁוֹנוֹת שֶׁלוֹ, בְּהֵן עִיבֵר, בֵּין הִיתֵר, שִׁירִים וְאֲרִיּוֹת לְקוֹמְפּוֹזִיצִיּוֹת וִירְטוֹאוֹזִיּוֹת לְפִסְנַתְרֵן. עִם יִצְרֵוֹתַי הָרֵאשׁוֹנוֹת מִסוּג זֶה נִמְנָה עִיבּוּדָה לְפִסְנַתְרֵן שֶׁל "הַסִּימְפּוֹנִיָּה הַפֶּאנְטָאֶסְטִית" שֶׁל בְּרִלִיוֹ (ע"ע), אֲשֶׁר לִי עֲצָמוֹ נִיגֵן בּוֹקוֹנְצֵרְטִים שֶׁלוֹ. בְּשָׁנִים 1839—1847 עָרַךְ לֵאלָא הַרְּף מַסְעוֹת-קוֹנְצֵרְטִים וְהַפֵּךְ לִירְטוֹאוֹחַ אֲגָדִי שֶׁל זְמָנוֹ. בְּמַסְעוֹתַי אֱלֹה הַכִּיר בִּ1847 בְּרוֹסְיָה אֶת הַנְּסִיכָה זִיין (Sayn)-וִירְטִגְנִשְׁטִין, שֶׁבְּרַחֲוָה מְבַעֲלָה. לִי עִיף מַמְסוּעוֹתַי הַתְּמִיִדיִים, הַתִּישְׁבַּע עִמָּה בּוֹיִמָאֵר (1849—1861), שֶׁם קִיבַל מִשְׁרַת מַנְצַח-הַחֲצֵר וְתוֹךְ פַּעֲלוֹתוֹ בְּתַפְקִיד זֶה נִיצַח עַל הָאוֹפ־רוֹת שֶׁהוֹעֵלוּ שֶׁם עַל הַבִּימָה. תְּקוּפָה זֶה הִיָּתָה בְּעֵלֶת מַשְׁמַעוֹת מִיַּחְדַּת הֵן לְגִבֵי לִי וְהֵן לְגִבֵי תוֹלְדוֹת הַמוֹסִיקָה בְּכָלֵל, שֶׁכֵּן בּוֹיִמָאֵר הִיָּה, בְּהַגְּהַגְתוֹ שֶׁל לִי, מְקוֹרֵם שֶׁל הוֹרְמִים הַחֲדָשִׁים בְּאֶסְכּוּלָה הַנְּאֻרֹרֹמֵנִטִית. בְּלֹא הַתְּחַשְׁבוֹת בְּדַעַת-הַקְּהָל, לַחֵם לִי לְהַפְּצַת יִצְרֵוֹת חֲדָשׁוֹת. בִּינֵיהֶן "לוֹהֲנֶגְרִין" שֶׁל רֵאגֶנֶר,

הרתעת העבריינו בכוח. לי דגל בהנהגת עונש-על-תנאי ותבע לבסס את הענישה על אישיותו של העבריין, מתוך התחשבות בשיקולים חינוכיים וחברתיים גם יחד. ב-1912 נבחר לריכ-סטאג הגרמני כחבר „המפלגה העממית המתקדמת“. ספריו החשובים בתחום המשפט הפלילי הם: *Lehrbuch des deutschen Strafrechts* (ספר לימוד למשפט הפלילי הגרמני) 1881, 1932²⁶; *Das Volkerrecht systematisch dargestellt* (תאור שיטתי של המשפט הבינלאומי), 1898, 1925²²; *Strafrechtliche Aufsätze und Vorträge* (מסות הרצאות על המשפט הפלילי) I, II, 1905.

ליסטא אי ארגון, אלברטו — Alberto Lista y Aragón — (1775, סויליה — 1848, שם), משורר.

מבקר ספרות ומאתמטיקן ספרדי. לי התחיל להורות מאת-מאטיקה ב-1796. באותה שנה הוסמך לכהונה. ב-1807 נתמנה פרופסור לרטוריקה ושירה באוניברסיטת סויליה. כשרתו הפדאגוגי נתבלט במיוחד בסדרת ההרצאות שהרצה ב-1822 על ספרות הדראמה הספרדית (*Lecciones de literatura dramática española*), ב-„אֶתְנָאוּס“ של מאדריד, אשר הוא היה אחד ממייסדיו. הרצאות אלה נתפרסמו ב-1839. בשל דעותיו הליברליות שהובעו בעתונים שונים, הוגלה לי פע-מיים מארצו. אחר שובו בפעם השנייה (1833) נתמנה דרשן בקאתדראלה של סויליה ודקאן הפאקולטה לפילוסופיה ומדעי-הרוח באוניברסיטה של עיר זו. הוא הקים דור של תלמידים, וביניהם המשורר אֶסְפֶּרוֹנְקֶדָה (ע"ע).

כמשורר נמנה לי על האסכולה שקדמה לתקופת הרומאני-טיקה. סיגנונו משוכלל, הוא שולט שליטה מוחלטת במקצב הקלאסי; אולם ברבים משיריו מתגנבת במבנה המלוטש נימה של רגשנות האפיינית לרומאניטיקה הממשמשת ובאה. הוצאה מדעית של שיריו (*Poesías*) יצאה ב-1875, ב-Biblio-teca de autores españoles, LXVII, 269—391. — לי תרגם לספרדית יצירות מאיטלקית, צרפתית ולאטינית.

ליסטֶר, ג'וזף — Joseph Lister — (1827, אפסון [אספס] — 1912, וולמר [קנט]). מנתח אנגלי שהתפרסם

בהנהגת האנטיספטיקה (מניעת זיהום) בניתוחים, והיה ממניחי היסוד לכירורגיה המודרנית, לבקטריולוגיה (ע"ע) ולאיתמולוגיה (ע"ע).

אביו ג'וזף ג'קסון ליסטֶר (1786—1869) היה חוקר טבע ששיפר את המיקרוסקופ ע"י הכנת עדשות אכרומטיות משוכללות. לי הבן סיים את למודי הרפואה בלונדון ב-1852 ועבר לאדינבורג, שם שימש כרופא בית אצל המנתח המפורסם ג'מס ס'ים, שאת בתו הבכירה נשא לי לאשה. ב-1856—1860 שימש מנתח עוזר במרפאה הממלכתית באדינבורג



ג'וזף ליסטֶר

ושם אף הירצה את הרצאותיו הראשונות בכירורגיה. עוד ב-תקופת למודיו בלונדון החל לי לחקור את בעיות הדלקת הנֶקְמָק ואלַח-הֶדֶם, ובהמשך לכך את קרישת הדם. בעקבות מחקרים אלה פירסם את מאמרו הקלאסי: *The Early Stages of Inflammation* („השלבים הראשונים של הדלקת“). לאחר שמונה כמנתח ראשי בגלזגו ב-1860,

החל לי לפרסם מאמרים בכירורגיה שעסקו בקטיעות ובהרי-דמה. מחקרי לי בבעיית הדלקת קיבלו משמעות חדשה בהש-פעת פסטר (ע"ע). שחקר את קיומם של חיידקים הגורמים רקבון ותסיסה. בעקבות תגליות אלה הגיע לי לרעיון בדבר מניעת היווצרות מוגלה ודלקת בפצעים ע"י שימוש בחמרים כימיים שיקטלו חיידקים אלה. ב-1865 ניסה לראשונה את הפֶּנּוֹל (ע"ע) כחומר אנטיספטי בזמן הטיפול בשבר פתוח. את הצלחת הנסיון הזה סיכם לי בשני מאמרים: „השיטה החדשה בטיפול בפצעים“ וכן „העקרון האנטיספטי בכירורגיה“. מאחר שפנול נקי חריף וצורב מדי, חיפש לי במשך שנים חומר אינרטי לשם מיהול הפנול בלי לפגוע בפעילותו. לבסוף מצא כמתאימה ביותר תערובת של פנול גבישי עם תמיסת שָׁלְלָאק. ב-1869 ירש לי את מקום חותנו כמנתח ראשי באדינ-בורג. השגיו העיקריים בשנים 1869—1877 היו: חוטם לתפ-רת פצעים שספיגתם בגוף אטית, הנהגת אגדים בלתי-סופגים, חטוי האויר בחדר הניתוח ע"י ריסוס תמיסת 5% פנול, ולבסוף פיתוח השיטה האספטיית — כלומר מניעת זיהום מלכתחילה — ע"י נקוי יסודי של חדרי הניתוח ועיקור כלי הניתוח בחום. תרומתו הגדולה לבקטריולוגיה היתה פיתוח שיטה לקבלת תרבויות טהורות של חיידקים (ע"ע) ע"י עריכת מיהולים מודרגים של החומר הנבדק במצע נוזלי. ב-1877 מונה לי כמנתח ראשי ב„קינגסְקוֹלג'“ בלונדון. בתק-פה זו ניסה לי בהשפעת מחקריו של רוברט קוך (ע"ע) את השימוש בתרכובות כספית כאמצעי חטוי וכן הנהיג ניתוחים שקודמיו נמנעו מהם כגון: הרחקת פרק הברך (1878) וני-תוח גידולי שד (1881). למרות שנסיונותיו זכו להצלחה רבה, התייחסו רבים בספקנות לחידושי, ורק לאחר שעבר בעצמו בצרפת ובגרמניה וניהל תעמולה לשיטתו, געשה האנטיספטיס לנחלת הכל (1871).

ב-1896 פרש לי ממשורתיו הרשמיות, אך המשיך בפעיל-ות המדעית. לי היה נשיא „החברה המלכותית“ בשנים 1895—1900. ב-1896 מונה כנשיא „החברה הבריטית לקידום המדע“, ב-1897 הוענק ללי תואר בארון, וכך היה לרופא הראשון שזכה לתואר אצולה בבריטניה בזכות השגיו המדעיים. לי היה בין המייסדים של המכון הבריטי לרפואה מונעת בלונדון, שנקרא אח"כ על שמו. — כל כתבי לי, בשני כרכים, הופיעו ב-1909.

A. Turner (ed.), *J. Baron L., a Centenary Volume*, 1927.
D. J. Guthrie, *Lord L., His Life and Doctrine*, 1949.

א. א.

ליסְיָאָס (מצביא יווני בתקופת החשמונאים), ע"ע אַרְרָן-יֶשָׁרְאֵל, עמ' 339—341.

ליסְיָאָס — Λυσίας — (בערך 460 לפסה"נ—380 לפסה"נ), מחשובי הנואמים האטיים. לי היה בנו של קפאלוט, עשיר מסירקוסאי שהתיישב באתונה לבקשת פריקלס וש-בביתו התנהלה שיחת „המדינה“ לאפלטון. לי חי זמן-מה במושבה האתונאית תוריי שבדרום איטליה, ולמד שם רטו-ריקה משיהם של מורים מסיציליה. בשובו לאתונה ניהל עם אחיו מסעל קגנים גדול ונמנה עם עשירי הקטויקים בעיר. שלטון „שלושים הטיירנים“ (404) המיט אסון על לי ומש-פחתו: אחיו הוצא להורג, רכושם החרם ולי נמלט למגארה. בשובו עם הגולים הדמוקראטיים ב-403 לפסה"נ, הוענקה לו זמנית אורחות אתונאית כהוקרה על מסירתו לדמוקראטיה. מאז עסק בחיבור נאומים משפטיים. מתוך 230 נאומים



ליסיפוס אפוסקיאוסטוס

ובמידות קטנות. פסלים של יחיד ושל קבוצות. בעקבות עבודותיו הורחב תחום הנשאים בפיסול היווני; היציבה החזיתית הקלאסית נתערעה; הופיעה דקות חדשה בביצוע הפרט. יחד עם מערכת פרופורציות מעודנת ומשוכללת יותר.

פרטים על יצירתו של ל', על האסכולה שלו ועל השפעתו. ע"ע הלניזם, עמ' 50—646, 8—657.

F. P. Johnson, L., 1927, G. M. A. Richter, *Three Critical Periods in Greek Sculpture*, 1951; id., *The Sculpture and Sculptors of the Greeks*, 1957; M. Bieber, *The Sculpture of the Hellenistic Age*, 1955

ליסיצקי, אלעזר מרקוביץ' — Л. Лисицкий — (פלך סמולנסק] — 1941, מוסקוה), צייר, ארדיכל ותאורטיקן-אמנות. יהודי. ל' למד הנדסה בביה"ס הטכני הגבוה בדארמשטאט (1909—1914).

בשובו לרוסיה, הוזמן ע"י שגל להורות את מקצועות הארזי-כלות והעיצוב באקאדמיה של ויטבסק, שם

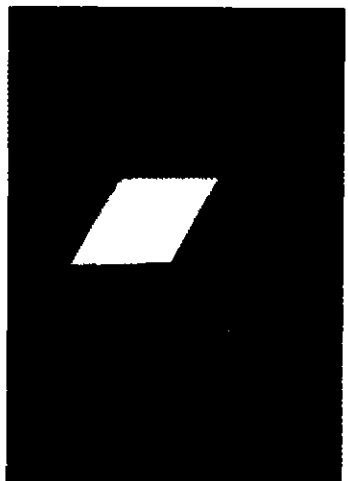

א. מ. ליסיצקי: „פולן 200

על-פי העתקים שנש-תמרו מתקופת חייו (האנדרטה של אגרי-אס; בדלפי). ולפי העתקים מאוחרים יותר, מן התקופה הרומית (ה„אפוקסי-אוקנוס“ בואטיקאן). — יצירותיו הראשונות של ל' היו שמו-רניות וכפופות לאלו של אמנים קלאסיים שקדמו לו; אולם בעת שחל המעבר מתקופה הפתח-קלאסית לתקופה ההלניסטית ניסה ל' את ידו בהצגה חדשנית של רגשות, מבעים ותנועות — לקראת גישה ריאליסטית יותר וגישה יותר. הוא ביצע עבר-דות בממדים גדולים

שייחסו לו הקדמתים, שרדו בשמו רק 34, וכן מסה על האהבה ושני קטעי מכתבים. הנאומים, הדגים בתביעות ציבוריות, חשובים כמקור היסטורי על התקופה. לשתו של ל' צחה תנאה, היא מופת של פרוזה אטית קלאסית.

F. Blass, *Die attische Beredsamkeit*, I, 1887; L. Gernet — M. Bizos (éd.), *L. Discours*, I-II, 1955

ליסיין, אַבְרָהָם (1872, מינסק — 1938, ניר-יורק) —

כינוי הספרותי של אברהם ואלט — משורר ופובליציסט יידי ומנהיג פועלים. כבן למשפחה ממוצא רבנים למד ל' בישיבות וילקומיר, סלובודקה, ולוויין, ושם נעשה גם לבעל-מוסר נלהב. בגיל 14 עזב את ולוויין ועבר לווייל-נה, בה התנדע למשכילי העיר, שעזרו לו בלימודי-חול. בשנות ה-90 התקרב לחוגי מהפכנים יהודים בחילנה ובמינסק, ופעל כתועמלן בקרב הפועלים היהודים. א. כהן פירסם אחדים משיריו ב„ארבעטער צייטונג“ שיצא בני-יורק, בהשיתוף תמשו לראשונה בכינוי ל' כדי להסתיר את זהותו. בשיריו לחם ל' נגד מגמות הסמיעה שרווחו אז בחוגי הפועלים היהודים הקיצוניים ברוסיה, ודרש הנהגת „הרחח היהודית“ בסוציאליזם היהודי, תוך פיתוח השפה והתרבות היידיש ועקירת הנטייה להיחפץ ל„רוסיים“. אחדים מרעיונותיו הלא-מיים של ל' גובשו אח"כ ב„פרוגרמה“ של ה„בונד“ (ע"ע). עם זאת לא האמין ביכלתה של הציונות המדינית להגשים את מסורתיה, ולכן לחם נגדה.

1897 נאלץ ל' לברוח לאה"ב, ושם החל להשתתף בימוץ היידי „פארווערטס“, בו פירסם במשך 17 שנה את שיריו מאמריו המתנוגראפיות ההיסטוריות שלו. 1913 ועד מותו היה עורך הירחון „די צוקונפט“, אותו הפך לבמה של ספרות יפה ביידית, ושיתף בו את טובי הסופרים היהודים. תחילה צידד ל' במחנה הבולשביסטי, אולם עד מהרה התפכח ותקף קשה את היבסקציה (ע"ע). בשנותיו האחרונות התייחס ל' באהדה רבה למפעל החלוצי בא"י. שיריו המרובים כונסו בספר „לידער און פאעמען“ („שירים ופר-אמות“), 1938, בצירוף רישומים של מ. שאגאל. שיריו מצטיינים בציוניות אפית, במוסיקאליות ובעושר של דימה ורגש. בייחוד הושפע משירת הינה. שיריו המהפכניים ליוו את הגולים והעצורים היהודים הסוציאליסטים בערבות סיר-ביר וגם שיריו הלאומיים היו ידועים ביותר. בעברית הופיעו: „זכרונות חזיונות“ (לקט ממאמריו וזכרונותיו, בתרג' א. קריב), תש"ג, ושירים בודדים ב„על נהרות“ (אנתולוגיה של שירה יידישית), 1956. — על שמו נקרא בית-התרבות של הסתדרות-העובדים בת"א.

ז. שזר, אור אישים, 195—207, תשט"ו; י. גלאטשטיין, אין תוך נענומען, 42—47, תשט"ו; ב. ריווקק, יידישע דיכטער אין אמריקע, ב' 72—79, 1959; ה. לייזיק, עסייען און רעדעס, 167—174, תשכ"ד.

ליסיפוס — Λύσιππος — (המאה ה-4 לפסה"נ), פסל יווני. ל' היה יליד העיר סיקיון; שנות לידתו ומותו אינן ידועות, אבל הוברר ללא ספק, שהגיע לשיבה טובה ושיצירתו היתה ענפה ביותר. הוא שימש פסל-החצר של אלכסנדר הגדול והיה ראש-אסכולה בפיסול של תקופתו. פסלים שניתן לשייכם לו בוודאות גמורה אינם בנמצא, ומשום כך יש להסיק על יצירתו ועל סגנונו ממקורות ספרותיים בני זמנו או שלאחריו, כגון חיבורו של פליניוס הזקן על מדעי הטבע; כמרכז יש ללמוד על טיב עבודתו

תשי"ח: "בימי שואה ומשואה", תש"ך; "כמו היום רד", תש"ך; "כוכבים נופלים", תשכ"ג.

ש. י. פינלס, ספרותנו החדשה באמריקה: שירת א. א. לי (גליונות א'), תש"ג; א. אפשטיין, סופרים עבריים באמריקה, א', 39-64, תשי"ג; י. קשת, משכיות, 282-285, תשי"ד; הנ"ל, הבלות, 257-274, תשכ"ב; ה. בבלי, רוחות נפשות, 121-136, תשכ"ד; משוררה של יהדות אמריקה (קובץ לזכרו של א. א. לי) תשכ"ו.

ש. א.

ליסנדר, ליסנדרוס (Λυσανδρος). מצביא ומדינאי ספר-טני. ב' 408/7 לפסה"ג השיג את תמיכת פורש, בנו

של זריש II (ע"ע), בספארטה נגד אתונה ותמיכה כספית בצי, שעליו פיקד אותה שנה; בקרב ליד נוטיום הביס את הצי האתונאי והביא להרחת אלקזיבאדס. ב' 406/5 שוב היה מפקד הצי, השיג נצחון מכריע ע"י חיסול הצי האתונאי ליד אֵיגוס-פוטאמלי. מאז התמסר לי להשתלטות שיטתית בכל ערי הברית האטית-דלית ע"י ארגון הגליות ושחיתות, הצבת חילות-מצב, מושלים ספארטנים ("הרמוסטים") ורע-דות-עשרה (דקריות) מקרב האוליגרכים המקומיים. באתר נה הציב חיל מצב והמך בשלטון, "השלשים" (404). ברא-שית המלחמה הקורינתית נפל בהאליארטוס שבבואוסיה (395).

מדיניותו התקיפה, אכזריותו, ה"רָאָל־פּוֹלִיטיק" ושאפת-נותו של לי עוררו התנגדות הריפה בספארטה עצמה; השמרנים הספארטנים אף ראו ספנה במפקד אינדיווידואליסטי חדשן זה, שהורים לספארטה אוצרות זהב וכסף, הפך את עירו לבירתה של אימפריה ימית, ואף עודד גינוני האלהה לעצמו — תופעה המבשרת את בוא ההלניזם.

L. Pareti, *Ricerche sulla potenza marittima degli Spartani* (Mem. Acc. Torino, s. 2a, LIX, p. 112 ff), 1908/9; U. Kahrstedt, *L. (P-W, RE, XIII, 2)*, 1927.

ליסנקו, טרופים דניסוביץ' — Т. Д. Лысенко

(נר' 1898, אוקראינה), אגרונום סובייטי. לי למד במכון למדעי-החקלאות בקיוב, וב' 1923 החל לפרסם מחקרים על שיטות בירור בעגבניות, ועל הרכבות בסלק-סוכר, ומ' 1929 — על קיוט ("יארחביאציה") (ע"ע אקולוגיה, עמ' 546); טיפול בקור, הניתן לזרעי תבואות-חורף (הנזרעות לפני החורף ומשלימות התפתחותן בקיץ העובק) והופך אותן לתבואות-קיץ (הנזרעות אחרי הפשרת השלגים). טיפול זה — שלא היה תגלית מקר רית ושאינו בו משום שינוי תורשתי של תכונות הורעים — הפיץ את שמו של לי ברבים. ב' 1936 התחיל לי לעסוק בתאר-ריה של התורשה וההתפתחות, ובהסתמכו על תפיסה פשטנית של אשיות המטריאליזם הדיאלקטי, על ה"דיאלקטיקה של הטבע" לפ. אנגלס (ע"ע) ועל עבודותיו של י. מיצ'ורין (ע"ע), שלל את הפרתה של הגנטיקה (ע"ע, עמ' 76-77) המר-דרנית, שאין שינויים בתורשה נובעים אלא ממוטציות בחר-מר נושא התורשה, ללא יחס ישיר לתנאי הסביבה. כנגד אסכולה "ראקציונית" זו, שאותה נהג לכנות בשם "מגדליוז" ניסמאניזם-מורגניזם", הציב לי תאוריה שלפיה מטמיע כל אורגאניזם את סביבתו, וכשם שהוא משפיע על הסביבה ימשנה אותה כך הסביבה "מוטמעת" בו, ובאורח זה משתנית בהכרח התורשה שלו. כל "כוחה" של תאוריה זו — שלא בוססה על מחקר ניסויי ראוי לשמו — לא היה אלא בהת-אמתה לקו הדמיוני ול"השקפת-העולם" של המשטר השליש בבריה"מ. ב' 1948 נערך בניאיאותו של לי כנס האקאדמיה הסובייטית למדעי-החקלאות, ובו זכתה תורתו של לי בגוש-

ABC ויסד כתביעת באותו שם. בסוף 1928 שב למוסקבה. על חייו ופעילותו מאז ועד מותו בטיהור הסטאליני לא ידוע כמעט דבר.

ב' 1919 צייר לי לראשונה סדרה של רישומים, ציורי-גואש וציורי-שמן גאומטריים, שכינה בשם Proun (ראשי-תיבות של מלים רוסיות שמשמען "צורת אמנות שנוצרה מקרוב"), ובהם שילב איכויות ציוריות וסטרוקטוראליות באשליה תלת-ממדית, תוך כוונה "ליצוק לתוך אויביקטים מהיזיות מאטריאליות" ולבנות תחושה של חלל. ציורי קבוצה זו, ובכללם "סיפורם של 2 ריבורים" (1920) הנודע, שייכים בתפרי-סתם ובסיגנונם לקטסטרוקטיוויזם הרוסי. — בתחום הארדי-כלות התחזה תכניות שונות וביצע את הדקוראציה הפנימית בגאלריה לאמנות המופשטת בלאנדסמוזיאום של האנובר, שחרבה בידי הנאצים ב' 1936. — יצירתו של לי בתחום האמנות העממית היהודית כוללת אילוסטרציות (חד-גדיא", "מעשיות עממיות", וכו') שצוירו ב' 1917 לספרים ביידיית ובעברית בהשפעת סיגנתו של שגל. הוא גם עסק בטיפוגראפיה של אותיות עבריות, ביצע עטיפות לספרים ותצלומים נסיתיים, פוטוגראמים ומוטאז'ים.

אף שיצירותיו מועטות ותכניותיו הארדיכליות ברובן לא בוצעו, נחשב לי אחד מהמקוריים בחלוציה של האמנות המופשטת-הגאומטרית והשפעתו על הפאואואס (ע"ע גרמ-נית, תרבות, עמ' 591) היתה ניכרת. — אוסף חשוב של יצירותיו הגראפיות נמצא במחיאון העירוני באמסטראדם.

לי פירסם חיבורים על אמנות, בהם: *Les Ismes de l'art* ("האיזמים של האמנות"), 1925, שנכתב בשיתוף עם ו'ן ארפ (ע"ע).

Ch. Abramsky, *E. L. as Jewish Illustrator and Typographer* (Studio International, vol. 172, no. 882), 1966.

י. פ.

ליסיצקי, אפרים א. (1885, מינסק — 1962, ניראורלי-

אנו), משורר עברי. בן למשפחה ענייה, נתחנך בחדר ובישיבה בסלוצק. ב' 1900 היגרה המשפחה לאה"ב, ושם המשיך לי את לימודיו בישיבת ר' יצחק אלחנן, ואח"כ למד כימיה ודקחות באוניברסיטה. שזה בא"י זמן-מה, אך חזר שוב לאה"ב, שם שימש מורה ומנהל ב"ס עברי בניראורלי-אנו.

הנושאים המרכזיים בשירתו הם רגשי הבדידות, צער העקירה מן השורש, וכאבי שכול ויתמות רוחיים הרגשתי-עלבון עמוקה וקובלנות על עלומים שנתקפחו ועל חלומות שלא נתגשמו. כן מצויות בשיריו התפרצויות מרד התסחת דברים קשים נגד הגורל האל. שירת לי היא שירת-נכאים פסימית, ובה מבע שירי עמוק לבדידות האדם בפני האל, כן מובע בה ההכרח להלחם למען הצדק החברתי נגד איה-הצדק שנעשה לעם היהודי ע"י הפורעים בכל דור ודור ובכל אתר ואתר. רבים ביצירת לי שירי-נדודים ושיריים, שבהם הוא מתאר את הטבע בגלוייו הטראגיים. בכתביו של לי מורגשת גם זיקתו לאינדיאניזם ולכושים, אשר אתם בא במגע מתוך ישיבתו בדרום אה"ב. שיריו שזורים קצב סוער וגדרושים רגשות וצבעים.

מיצירותיו: "שירים", תרפ"ח; "גפתולי אלהים", תרצ"ד; "מדורות דועכות", תרצ"ז; "אדם על אדמות", תש"ז; "אלה תולדות אדם", תש"ט; "באהלי כוש", תשי"ג; "במעלות ובמורדות", תשי"ד; "נגהות מערפל", תשי"ז; "אנשי-מדדת",

הכפירה שאפינו אותה, היה לאחד מראשי הלחמים בה. ע"פ השקפותיו יש לראות בל' אחד ממניחי היסודות לזרם השמרני ביהדות אה"ב (ע"ע, עמ' 214). ב-1850 התפטר מכהנתו, והקדיש עצמו לעבודה ספרותית — שהיא עיקר פירסומו. מ-1857 הנהיג את הקהילה הספרדית, בית-אל אמת, שנתפלה מעדת „מקוה-ישראל“.

מיצירותיו: „תורת אלהים“, חומש הפטרות עם תרגום אנגלי (תר"ה); תרגום התנ"ך כולו לאנגלית — תרגום אנגלי שלם ראשון ע"י יהודי — עליו עמל 17 שנה, הוציא לאור על חשבתו (תר"ד). התרגום נתקבל ל„ספר-הספרים“ בין יהודי אמריקה, גם לאחר הופעת המהדורה של 1917 (ע"ע מקרא, תרגומים); תרגום אנגלי הוצאה של כל סדר התפילה — נוסח ספרד ונוסח אשכנז — יחד עם המקור (6 חלקים; תרנ"ח), וכן ספר לימוד השפה העברית. נתפרסם גם קובץ מאמריו *The Jews and the Mosaic Law* („היהודים ותורת משה“, תקצ"ד). ל' היה מייסדו ועורכו במשך 24 שנים (1843—1867) של הירחון החשוב *The Occident*, ששימש כלי-מבטא חפשי להוגי הדעות היהודים באמריקה. כן כתב מאמרים רבים על נושאים יהודיים.

מ. דייוויס, יהדות אמריקה בהתפתחותה, 13—24, תשי"א; H. Englander, *I L*, 1806—68, (Central Conference of American Rabbis Yearbook, 28), 1918; M. Tsevat, *A retrospective View of L. L.'s Biblical Work* (Essays in American Jewish History), 1958

י. ת.

לייף (קרי: לייב) אֶרִיקְסוֹן — Leif Ericson (Ericsson) — (מת בערך 1021), נוסע ויקינגי (ע"ע ויקינגים), שלפי מקורות שונים הגיע לאמריקה. ל' היה בנו השני של איריק „האדום“, מייסד היישוב הסקאנדינאווי הקרום בגרנד-לנד (ע"ע, עמ' 627). ל' נטבל לנצרות בנורווגיה בידי אולף I (ע"ע) טרינגסון, שציווהו להפיץ את הנצרות בגרנדלנד. אולם בדרכו חזרה למולדתו טולטלה ספינתו בסערות הרמי ים, והוא הגיע בשנת 1000 בערך לארץ לא נודעת מדרום-מערב לגרנדלנד, ולה קראו וינלאנד (ע"ע אמריקה, עמ' 176). בשובו לגרנדלנד הפיץ בה את הנצרות, וסיפורו על נסיעתו המופלאה בקצה המערב הביאו למסעות נוספים שקנו להם שם בסאגה האיסלאנדית (ע"ע איסלנד, עמ' 49/50) ובכתבי אדם מברקן (ע"ע). הדעה שאת אמריקה גילו הסקאנדינאוויים 500 שנה לפני קולומבוס קיבלה חיוק ב-1961, משנתגלה בנירפאונדלנד מקום יישוב בסינגן ויקינגי וכישור ויקינגי, שבאמצעות בדיקת קארבון-14 נקבע שזמנו הוא סמוך לזמנו של ל'. הוויכוח בעניין גילוי אמריקה בידי ל' נתחדש עם פירסום מפת וינלאנד (ע"ע אמריקה, כרך מילואים, עמ' 239).

W. B. Goodwin, *Truth about L. E. and the Greenland voyages*, 1941; R. A. Skelton—G. D. Painter, *The Vinland Map and the Tartar Relation*, 1965.

ליפּה (Lippe), לפני מדינה קטנה, בצפון-מערב גרמניה (50—80 ק"מ מדרום מערב להאנובר); כיום חלקה הצפון-מזרחי של מדינת רינוס עילי—וסטפליה שבגרמניה המערבית; 1.215 קמ"ר, כ-240.000 תוש' (1965); 1939: 188.000. הבירה: דֵטמולד (30.000 תוש', 1965). לפני שבוטל מעמדה כיחידה מדינית בפני עצמה (1937), היתה מובלעת בשטח פרוסיה. רובה ארץ גבעות, בגובה 150—250 מ', עם מדרונות נחים ועמקים רחבים. בדרומה — החלק הדרד

פנקה של הוועד המרכזי של המפלגה הקומוניסטית והורוזה כמחייבת את המחקר ההוראה (לאחר-מכן הודח ל' שסטא-לין „תיקן“ את הביולוגיה שלו). ל' זכה בעיטורים וכיבודים מטעם השלטון; מספרי-הלימד לביולוגיה הוצאה הגנטיקה המדעית המהדרנית, ומדענים שלא הסתגלו לקו החדש סולקו מעמדותיהם ואף נרדפו קשות (ע"ע ויילוב, נ.). ל' חסידיו הושלטו על מוסדות-המחקר ועל העתונות המקצועית בביר לוגיה. באנציקלופדיה הרוסית הגדולה מ-1950 — שבה אין מזכירים כרומוסומים וגנים — משבחים את הבוטאניקה הסובייטית „בהיותה חפשית מכבלי היסמאניזם-מנדליזם-מורגניזם“, ואת ל' — כ„חסיד עקיב של הביולוגיה המיצר-רינית“.

אע"פ שכבר ב-1953/4 פורסמו בכריה"מ מאמרים אחדים בגנות התאוריות של ל'. השכיל הלה לשמור על עמדותיו גם אחרי מות סטאלין. לידיו של ל' נמסרה גם ההדרכה המעשית של החקלאות; בפסלו מטעמים אידאולוגיים את שיטות הבירור וההשבחה שפיתחה הגנטיקה המדעית הסב לחקלאות הסובייטית נזקים חמורים. בהשפעתו לא הוכנס לבריה"מ תירס פלאיים וכן התעלמו מההשפעה המזיקת על הוירוסים בתפ"א. רק ב-1964, ובייחוד לאחר מפלת הרושצ'וב, גברה הביקורת על ל', וב-1965 — מאה שנה לאחר פירסום עבודתו הראשונה של מנדל — סולק ל' מראשות המכון לגנטיקה של האקאדמיה הסובייטית למדעים, שבראשו עמד מאז 1940. — בישראל אומצה תורתו של ל' ב-1948 בכל לב ע"י תנועת „השומר הצעיר“, שהנהיגה אותה בבה"ס שלה הפיצה תר-גומים של כמה ספרים מאסכולת ל', בלי להזכיר כלל את ההסתייגות ממנה שהועלו בכל השנים הזן במערב ואף במזרח ושהביאו לאחרונה למפלתו.

מחיבוריו של ל': *Агробиология* („ביולוגיה חקל-אית“), 1952; *Стадийное развитие растений* („ההתפתחות ההדרגתית של הצמחים“), 1952.

וע"ע: גנטיקה, עמ' 73; דרזניזום, עמ' 116; התפתחות, עמ' 723; למרק, עמ' 925/6.

י. לורד, מאטריאליזם דיאלקטי וביולוגיה (מולד, 205/7), *Академия сельскохозяйственных наук, О положении в биологической науке*, 1948; J. S. Huxley, *Soviet Genetics and World Science, Lysenko and the Meaning of Heredity*, 1949; Th. Dobzhansky—H. Nachtsheim et al., *Das Schicksal d biologischen Wissenschaft in Russland* (Wissenschaft u. Freiheit [Kongr. f. d. Freiheit d. Kultur], 222—242), 1954; G. A. Wetter, *Philosophie u Naturwissenschaft in d Sowjetunion*, 80—95, 1958; D. Joravsky, *Lysenko's Maize* (Survey, no. 52), 1964.

יע. לו.

לייִסר, יִצְחָק (1806, נויקירכן [וסטפליה] — 1868, פילא-דלפיה). סופר, איש-דת, מחשובי המנהיגים היהודים באמריקה בזמנו. התחנך בבית סבתו בעיר מינסטר, ב„חור“ ואח"כ בגימנסיה, ושם למד אצל הרב אברהם זוטרו (ע"ע). ב-1824 היגר לאמריקה, התגורר בריצ'מונד שבמדינת ויר-גיניה. ב-1829 נתמנה למנהיג רחני לעדת „מקוה-ישראל“ הספרדית בפילאדלפיה, ושם פעל הרבה בתחום החינוך ובשיטור מעמד ביה"כ"ג בקהילה, והיה הראשון שהנהיג הטפה קבועה באנגלית בביה"כ"ג, לליבון בעיות השעה. בימיו נר-אתה נביטתה הראשונה של הרפורמה, ובראשונה קירב ל' את המתקנים — שכן הכיר בעקרון ההתפתחות ההיסטורית של ההלכה — אך משעמד על טיבה של התנועה ועל הבערות

רומניה ואפולוגטיקה על היהדות. ביניהם: „מאבק היהודים למען אמנציפציה“ (1869, ברומניה); חוברת לבעיית יהודי רומניה לרגל כינוס הקונגרס של המעצמות בברלין (1878, בגרמניה); חוברת לעניין עלילת הדם בטיסה־אסלר (ע"ע), וכן כתב הרבה כנגד המומר אהרן פרימן. בספרו בגרמניה על „הסימפטומים של מחלת הנפש האנטישמית“ (1887) התורכה עם הדורשים להתבלל או להגר. כתב הרבה, וגם נאם, על בעיות הדת היהודית וחסה לצורות, ופירסם ספר על האחנגליה של מתי. שבו שלל את האשמה שהיהודים צלבו את ישו (1889). ל' חיבר גם שירים. כשיסד אלעזר רוקח ביאסי את האגודה ליישוב הארץ (1880), נבחר ל' ליושב־ראש שלה, ומאו היה פעיל, בהפסקות, בתנועת „הבתי ציון“ (ע"ע) ובתנועה הציונית. נבחר לחבר הוועד המרכזי של האגודות ברומניה ליישוב א"י (1881). כשהופיע ספרו של ד"ר הרצל „מדינת היהודים“, פירסם ל' מאמר־ביקורת, בו הביע את התנגדותו למדינה יהודית בא"י, שכן העדיף שהמתיישבים בא"י יהיו אזרחים תורכים בעלי שלטון עצמי. בכל זאת הצטרף ל' לתנועה הציונית החדשה, נבחר כציר לקונגרס הציוני הראשון בבאזל, תאם את נאום הפתיחה שם כזקן־הצירים. ב 1903 נבחר ליו"ר ההסתדרות הציונית ברומניה.

י. קלויזנר, חיבת ציון ברומניה, מטתח בערכו, השיח: קובץ לזכרו בשפה הרומנית — כולל ביוגרפיה) — Dr. K. L. (וביבליוגרפיה 1915).

אחיו, חיים דוד (1823, סטאניסלבוב — 1900, וינה), נתפרסם כביבליוגרף עברי וספובליציסט. בשנים 1849—1873 שימש כחזן ומורה בצ'רנוביץ ובפרישוב (שבצ'כוסלובקיה), ופעל יחד עם ל. הולנדר, שהיה מראשי הלוחמים לשוויון זכויות ליהודי הונגריה. בעניין זה הירבה ל' לכתוב בעיתון־נים יהודיים וכלליים בהונגריה. במאבק הדתי־פנימי בקרב יהודי הונגריה נקט ל' עמדה לצד המתקדמים, ואף כתב ספר על כך, בשם „שישה מכתבים“ (1866). עיקר פירומו — בתחום הביבליוגרפיה היהודית. ב 1874 התיישב בחינה ויסד שם חנות ספרים, ואז החל לפרסם — לתועלת מוצרי הספרים, בעיקר — את ה־Bibliographisches Lexicon (אסף המו־כיר), בו מסר רשימה מפורטת של ספרי יהדות וחקר היהדות שיצאו באותם ימים. נתפרסמו חוברות לשנות 1879—1881, 1887—1889 (המקיסות את כל התקופה שבינתיים), וב 1899 נתפרסם כרך אחד נוסף („אסף המזכיר החדש“), המערכן עד לזמנו.

יש. ק. - יה. מ.

ליפּולד, יום־טוב בן יהודה הכהן.

ליפּולד, יום־טוב בן יהודה הכהן (1500, פראג — 1573, ברלין), חצרן, ראש יהודי נסיכות ברנדנ־בורג (ע"ע). משפחת ל' קיבלה זכות ישיבה בברלין ב 1550 בערך. ב 1556 נתמנה ל' ע"י הנסיך הבחור יואכים II לראש יהודי בראנדנבורג, וב 1565 נתמנה על המטבעה ועל קופת הנסיך. במסירותו הרבה לנסיך הכביד את מסי היהודים, ואלה שנאחזו — כשם ששנאחזו הנוצרים בגלל הלואותיו בריבית קצוצה וטיבו הירוד של המטבע שהנהיג. בעת מחסור במתכת הודה ל' לפרוץ לבתיהם של כמה אזרחים ולהחרים את כספם וזהבם. ב 1571 נאסר ל' ע"י יהון גאורג, בנו יורשו של יואכים, שהאשימו במעילות ובהרעלת אביו. מפחד העינויים הודה ל'

מי־זרחי של הרי יער טויטבורג (Teutoburger Wald), שגבהם כאן 400 מ', ובהם מקורות הנהרות ל' (יובל הרין) וורה (Werra; יובל ה־ו־ר). עמקו הרחב והפורח של הנהר ורה מהווה את לבה של המדינה. כמחצית שטחה מכוסה יערות, שמהם מפיקים כמויות גדולות של עץ, המשמש חומר גלם לתעשיות מקומיות רבות. שאר השטח מעובד ברובו ומגדלים בו בעיקר שיפון. שכולת־שועל, תפוח־אדמה וסלק סוכר.

תחילתה של ל' כייחודה מדינית נפרדת היתה במאה ה־12, כשהשטח היה אחתהם של אצילים לבית ל'. ב 1529 זכתה במעמד של רחנות וב 1720 במעמד של נסיכות. במאות ה־16—17 השתלטה בל' הפרוטסטנטיות, תחילה הלותראנית ואח"כ הקאלווינית. בתחילת המאה ה־17 הסתעפו מתוכה שלוש שושלות של נסיכים שלכל אחת שטח שלטון משלה. כדי להבדיל את ל' מנסיכויות חדשות אלו כינו אותה ל' דטמולד, על שם בירתה. ב 1918 בוטל שלטון נסיכי בית ל' במדינה, והוקם בה משטר רפובליקני. בעקבות הארגון המדיני הפנימי שהנהיגו הנאצים לאחר עלותם לשלטון, וביטול מרבית המדינות האוטונומיות הקטנות, סופחה ל' לפרוסיה.

E Kittel, *Geschichte des Landes L.*, 1957.

יהודים ישבו בל' מראשית המאה ה־14. בתעודה מ 1345 מזהיר ברנד V, אדון ל', שהקיסר צוה עליו שלא יזמין עוד יהודים לפני בתי־המשפט ברחנות שלו. ב 1374 ישבו יהודים בעיר ל־מגו, ואז עבר יהודי אחד משם לדורטמונד (ע"ע). ב 1419 ניתנה אורחות ליהודי אחד בל'. זכות ישיבה בעיר דטמולד הוענקה ב 1509 למשפחה יהודית אחת, ונראה כי זכויות היהודים בל' היו רחבות יותר מביתר חלקי גרמניה; ברם, ב 1583 עברו 12 משפחות יהודיות מל' לאלטונה (ע"ע). במאה ה־17 וה־18 שרתו כמה יהודים כסוכני־חצר לדחני ל'. ב 1732 הושמעו תלונות על גידול מספר היהודים בל'. ב 1742 הקימו יהודי ל' בדטמולד ביכ"ג, שבו התפללו עד 1904, שנה בה נחנך ביהכ"ג החדש. ב 1810 גרו בל' 175 משפחות יהודיות, מהן 27 בדטמולד. בהתחלת המאה ה־19 כיהן כרב בל' אברהם ליב פ־רנ־בך, ואחריו בנו, הדי"ר חנוך הזכויות האזרחיות של יהודי ל' אושרו סופית בשנים 1858—1879. ב 1885 היה מספר היהודים בל' 1024, אך מספרם ירד בהתמדה, וב 1928 עמד על 607. יר"ט ל' צונק (ע"ע) נולד בעיר דטמולד בשנת 1794. מתחילת המאה ה־20 פסקה משרת הרבנות שם, והפיקוח על הוראת הדת נמסר בידי המטיף אברהם פלאוט. ב 1924 נוסד אגוד ארצי של 11 הקהי־לות בל'. אחרי השואה לא קמו עוד קהילות יהודיות בל'.

B. Brillig - H. Richter, *Westfalia judaica*, I, 1967.

מ. בר - י. ר.

ליפּה, קַרְפּל (1830, סטאניסלבוב [גאליציה] — 1915, וינה), רופא, סופר ועסקן יהודי. למד בת"ת, ובגיל 14 החל ללמוד גרמנית ופולנית אצל אחיו חיים דוד (ר' להלן). בגיל 20 נכנס לגימנסיה ואח"כ למד במכון הכירורגי רפואי בלבוב. עם גמר לימודיו עבר לטארנופול, נשא אשה ועבר ליטי (1860). ב 1869 קיבל תואר ד"ר לרפואה מאוני־ברטיט ארלאנגן, ומאו שימש כרופא ביאסי. ל' היה פעיל במסדר „ציון“ — שהתאחד אח"כ עם „בני ברית“ (ע"ע), בקורטוריון של בתי־היהודים ובמוסדות אחרים. מ 1865 פירסם מאמרים וספרים רבים, להגנה על זכויות יהודי

לפיכך נמנות הלי' על הקבוצה הכללית של האנזימים המפ-
 רקים אסטרים — האסטרות. הלי' פועלות באופן ספציפי
 על אסטרים כנ"ל, בהן R_2 הוא שיר של חומצה ארכת
 שרשרת — בת 14—18 פחמנים.

הלי' מצויות במיצי העיכול. ביונקים מקורו הוא הבלב.
 מלבד במערכת העיכול מצויות לי' גם באיברים אחרים ומש-
 משות שם להובלת השומן ע"י פירוקו למולקולות קטנות
 יותר ומסיסות יותר. כן הן מצויות בזרעים עשירי שמן.
 בשעת הנביטה מתפרק השמן הנאגר בזרעים באמצעות הלי'.
 הלי' הנ"ל אינן מפרקות את הפוספוליפידים (ע"ע ליפי-
 דים). אלה מתפרקים ע"י שורת אנזימים ספציפית — הפוספר-
 ליפאזות. קיימות פוספוליפאזות מיוחדות לכל אחד מהקשרים
 המרובים שבפוספוליפיד — לפי הסכמה הבאה:

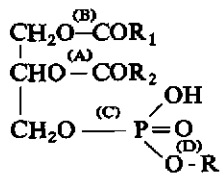

פירוק במקום (A) מתבצע ע"י הפוספוליפאז A המצוי
 בעיקר ברעל הנחשים ובלבל, אבל פעיל גם ברקמות אחרות.
 פירוק במקום (B) מתבצע ע"י פוספוליפאז B המצוי בכל
 הרקמות. — פוספוליפאז C מצוי בעיקר בחיידקים ושמרים
 ופוספוליפאז D נמצא עד כה רק בצמחים.

ב. שפ.

בכל האשמות, אך סרב להתנצר, לאחר עינורים אכזריים
 הוצא לי' להורג. וגם כל יהודי ברנדנבורג גורשו.

A. Ackermann, *Geschichte der Juden in Brandenburg*,
 1906; id., *Munzmeister L.*, 1910

ליפונוב, אלכסנדר מיכילוביץ' — Александр Михайлович Ляпунов (1857, יארוסלאב —

1918, אודסה). מאתמאטיקאי רוסי, תלמידו של פ. ל. צ'בישב
 (Чебышев). ב1880 גמר בהצטיינות את אוניברסיטת פטר-
 בורג ומ1885 הרצה באוניברסיטת חארקוב, תחילה כדוצנט,
 ומ1892 בדרגת פרופסור. אחרי שנבחר לחבר האקאדמיה
 הרוסית למדעים (1901) חזר לפטרבורג, בה התמסר למחקר
 בלבד. בקיץ 1917 עבר לי' לאודסה עם אשתו שהיתה חולה
 שחפת, ועם מותה של לי' יד בנפשו.

לי' התפרסם בזכות מחקריו בתחום ההידרודינאמיקה. הוא
 יצר את התורה המתמאטית המודרנית של יציבות מערכות
 מכאניות המוגדרות ע"י מספר סופי של פאראמטרים. לי' הר-
 כיה לדאשונה — בתנאים רחבים למדי — את קיומם של
 משטחי שחי המשקל של גחלים מסתובבים וחקר את בעיית
 יציבותם. מתקרים אלה הביאו אותו לגילוי משפטים חשובים
 בתורת המשואות הדיפרנציאליות הרגילות.

לי' פירסם מספר עבודות בעלות חשיבות רבה בתחום
 הפיסיקה המתמאטית, ובמיוחד בתורת הפרטנציאל.
 בתורת ההסתברות הוכיח לי' את משפט הגבול המרכזי
 בתנאים רחבים יותר מכפי שהוכיחו קודמיה, צ'בישב וא. א.
 מרקוב (ע"ע). ולצורך ההוכחה השתמש לי' בשיטה חדשה
 ומקורית, היא שיטת „הפונקציות האפייניות“.
 לי' היה חבר האקאדמיה „דאי לינצ'אי“ ברומא וחבר-
 קורספונדנט של האקאדמיה למדעים של פאריס.

A. M. Л., *Избранные труды*, 1948 (בעריכת
 ו. סמירנוב; כולל ביוגרפיה של לי' ורשימה מלאה של
 1—5 *Собрание сочинений*); A. M. Л., *Библио-
 графия*, 1953; А. М. Лукомская, А. М. Л. *Библио-
 графия*, 1953; Б. В. Гнеденко, *Очерки по истории
 математики в России*, 1946.

ד. מ.

ליפונוב, סרגיי מיכילוביץ' — Сергей Михайлович Ляпунов (1859, יארוסלאב — 1924, פאריס),

קומפוזיטור ופסנתרן רוסי. לי' למד בקונסרוואטוריון במוס-
 קווא (1878—1883); עם מוריו נמנו צ'יקובסקי וטנייב (ע"ע).
 היה עוזר מנהל בקאפלה המלכותית בפטרבורג (1894—
 1902). ב1893 יצא בחברת לידוב (ע"ע) ובלקירב (ע"ע)
 לאסוף שירי-עם באיזורים שונים של רוסיה. הוא פירסם
 (1899) כ300 שירים בליחוי פסנתר, מהם 30 בליחוי משלו.
 מ1910 היה מורה בקונסרוואטוריון של פטרבורג. אחר המה-
 פכה של 1917 השתקע בפאריס. במספר יצירותיו ניכרת
 השפעת הפולקלור הרוסי (חגיגות המולד לפסנתר ופתיחה
 חגיגית לתזמורת). יצירותיו לפסנתר מושפעות מליסט. לי'
 חיבר, בין היתר, סימפוניה אחת, שלוש פואמות סימפוניות
 ו41 יצירות לפסנתר. הוא הוציא לאור את ההתכתבות בין
 בלקירב, צ'ייקובסקי ודימסקי-קורטאקוב (1912).

ליפוזות (Lipases), אנזימים המפרקים את הליפידים (ע"ע).
 הליפידים הם אסטרים של חומצות שומן עם כהלים
 שונים (בעיקר הגליצרול), פירוקם ע"י הלי' הוא פירוקו של
 אסטר למרכיביו כנ"ל.

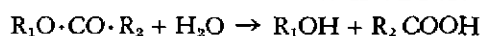

פיליפו ליפי: המאדונה וילדה (גאלריה פיטי, פירנצה)

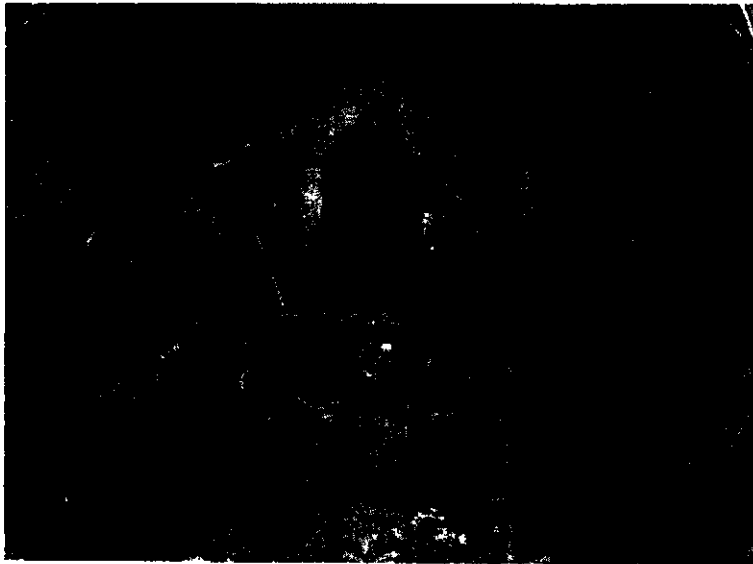

פיליפינו ליפי: עליוטה של מרים
(כנסיית סאנטה מאריה סופרה מינרוזה, רומא)

סצנות מחיי פטרוס בכנסיית סאנטה מאריה דל קארמינה בפירנצה. כשנה לאחר מכן (1486) הציג את סיגנונו האישי המגובש באחד מהטובים שבציורי-המזבח שלו, „חזונו של ברנארד הקדוש“ (פירנצה, כנסיית הבאדיה). שיא חדש ביצירתו הוא מחזור ציורי-הקיר בכנסיית סאנטה מאריה סופרה מינרוזה שברומא (1489–1493); ואילו יצירתו הגדולה האחרונה היא מחזור ציורי-הקיר בקאפלה סטרוצי בכנסיית סאנטה מאריה נובלה בפירנצה (הושלם 1502). יצירתו של לי מהווה פיתוח קיצוני וזירטואוזי של הטכניקות הציוריות של זמנו (רישום, ציור טמפרה [ע"ע], buon fresco [פרסקו אמיתי]), תוך שימת דגש באפשרויות הן המבניות והדינאמיות של סיגנון הציור באסכולת-פירנצה — מורשת מוריו. במיוחד מפותחים בציוריו הרית-מוס הליניארי — המגיע לעתים עד כדי פיתול פרוץ וסלסול עיטורי — והמבנים המרכיבים של רקעי הגוף. אולם למרות חידושו אין יצירתו של לי מהווה תחילתו של סיגנון-תקופה חדש, אלא מה שנתכנה בשם „מאנייריזם של המאה ה-15“; ויתר על כן: היא שירת הברבור של ה„קוראטרוצ'נטו“ באסכולת-פירנצה.

(הוצאה מקוצרת ומעודכנת) A. Scharf, *F. L.*, 1933, 1950; K. B. Neilson, *F. L.*, 1938; L. Berté-U. Baldini, *F. L.*, 1957; C. Brandi-R. Salvini-V. Mariani-G. Fiocco, *Saggi su F. L.*, 1957; F. Gamba, *F. L., nella storia della critica*, 1958
א. רן.

לִיפִּיִּדִים (Lipides), מרכיבים חשובים של כל התאים החיים. הל" מוגדרים כאסטרים (ע"ע) של חומצות השומן. כדוגמת חומצות השומן עצמן כן גם הל" אינם מסיסים במים וניתנים למיצוי מהתאים באמצעות ממיסי שומנים כגון אתר, כלורופורם ובנזן. כאשר ממצים רקמת בעלי-חיים או צמחים באחד המסיסים הללו מתקבלת תערובת של חמרים ל" וחמרים אחרים שאינם מכילים חומצות שומן כלל. חמרים אלה „דמויי הל“ מכונים גם ליפופ-אידים. — נהגים לחלק את הל" לשתי קבוצות: ל" פשוטים ול" מורכבים.

הל" הפשוטים הם אסטרים של חומצות שומן עם כהלים שונים. החשובים ביניהם הם האסטרים עם גליצרול

מסיגונו החדש של מַצ'ץ (ע"ע), של עקב בוודאי, ארבע שנים קודם לכן, אחר עבודתו בכנסיית אותו מנזר. ב„מאדונה טארקווינה“ (1437; כעת ברומא), מסתמנת כבר בבירור — בדמויות, ובייחוד בילד — השפעתו של דוֹנָטֶלו (ע"ע) וכמר כן השפעת הציור הפלאמי, בפרטי הרקע ובתאור ההלל. באותה תקופה הגיע כבר לי לידי פיתוח תאור החלל ברוח התפיסה החדשה של הפרספקטיבה המרכזית. שאומצה לא מכבר ע"י אמני הרנסאנס המוקדם („מזבח בארנאודר“, שהוזמן ב1437; בלוצ'ר). לאחר מכן השתלבו בהדרגה בציוריו של לי יסודות השאובים מסיגנונו של פֶּרָה אַנג'ֶלִיקו (ע"ע) ומן המוטיווים הקלאסיים שבפיסול בן תקופתו בפירנצה — גורמים שתרמו לעידון יצירתו ולריכוך הבעתה. בציוריו המזבח שלו פיתח לי את הקומפוזיציה של

הדמויות והקנה לה יתר תנועה ואורגאניות; הוא העשיר גם את מבנה הרקע, בו העדיף לעתים קרובות ארגון בלתי סימטרי ומעברי נפח מפתיעים. תחנות אפייניות בהתפתחות זאת הם ציורי המזבח אשר הדמות המרכזית שבכולם היא מרים: „הכתרתה של מרים“ (1441; אופיצי, פירנצה); „הבשורה“ (1443; מינכן); „המאדונה וילדה“ (1452; גאלריה פיטי, פירנצה); „הערצת הילד“ (1459; ברלין); „הערצת הילד“ (1463; אופיצי, פירנצה). — ב1452 החמן לי עם עוזרו פֶּרָה דיאמאנטה (1430^o — אחרי 1498) לצייר על קירות הכורוס של הקאתדראלה בפראטו סצנות מחיי יוחנן המטביל וסטפאן הקדוש. עבודה זו, שהושלמה לא לפני 1464, היא אחת מיצירותיו המעולות. ב1467 התחיל לי בציורי הקיר של האפסיס בקאתדראלה בספולטו. מרבית העבודה בוצעה, כנראה, בידי פרה דיאמאנטה היא נמשכה עד מותו של לי.

לי הוא נציגו האפייני ורבי-השפעה ביותר של הציור בפירנצה בשליש השני של המאה ה-15. יצירותיו הטביעו את חותמן על רבים מציירי הדור הבא בעיר זו, ובייחוד על בוטיצ'לי (ע"ע), שהיה, אולי, תלמידו, ועל בנו פיליפינו.

H. Ulmann, *Fra F. L. und Fra Diamante als Lehrer Sandro Botticellis*, 1890; H. Mendelsohn, *Fra F. L.*, 1909; R. Oertel, *Fra F. L.*, 1942; A. Chastel, *F. L.*, 1948; M. Pittagula, *F. L.*, 1949

(2) פיליפינו לי — Filippino L. — (1457^o, פראטו(?)) — 1504, פירנצה), צייר איטלקי, בנו של (1). לי סייע לאביו ביצירתו האחרונה — ציורי האפסיס של הקאתדראלה בספר לָטו; בקאתדראלה זו עיצב, מאוחר יותר (1488), מצבת קבורה לאביו. לאחר תקופת הדרכה קצרה אצל פרה דיא-מאנטה, שימש לי הצעיר ב1472 שולייט-ציירים בסדנתו של בוטיצ'לי (ע"ע) בפירנצה. ממורו זה הושפע ביצירותיו המוקדמות ואף ביצירתו המתועדת הראשונה — „הבשורה למרים“ (1483/4, סאן ג'ימיניאנו). יצירותיו הקודמות יוחסו בטעות ע"י חוקר האמנות פֶּרְנַסוֹן (ע"ע) ואחרים לסאנדרו בוטיצ'לי ולאמן פיקטוריו בעל הכינוי „ידידו של סאנדרו“. ב1484/5 השלים לי את ציורי-הקיר הבלתי גמורים של מַצ'ץ (ע"ע), בהשתדלו לא לחרוג מסיגנון קודמו; היו אלה

מכתות, כלי עבודה, אביזרים לכלי שיט, מוצרי טכסטיל, עור ועץ, מזונות ועוד.

ל' נוסדה בידי אבירים קוטונים במאה ה-13, ונוכרת לראשונה במסמכים 1263. ב-1418 נכבשה בידי ליטא, וב-1560 עברה לידי פרוסיה. השוודים כבשוה ב-1701, וב-1795 סופחה לרוסיה, שהקימה בה מתקני נמל בסוף המאה ה-19. בשנים 1918—1940 נכללה בלאטוויה העצמאית, ומאז 1940 — בבריה"מ. פרט לשנות הכיבוש הגרמני (4—1941).

עד סוף המאה ה-18 נאסר על היהודים להשתקע בלי, וב-1799 נמנו בה 19 נפש. הקהילה קמה ב-1803 ובתחילה התפתחה באיטיות (1,218 נפש ב-1850). עם בניין מסה"ב, עת הפכה ל' לנמל יצוא והגירה לחלק גדול מתחום מושב היהודים במערב רוסיה, חל גידול מהיר וב-1897 נמנו בה 9,454 יהודים (כ-15% מכלל התושבים). בגלל רדיפות השלטון וגירושם של בעלי-מלאכה, שהאשמו בעיסוק במסחר, ירד מספר היהודים בלי' ב-1908 ל-7,400 (8%), אולם משקלם הכלכלי היה רב, בייחוד במסחר הגדול ובתעשייה. בשנים 1890—1906 שימש בה ד"ר י. ל. קנטור (ע"ע) ברבנות, וב-1906—1937 — הרב אהרן גורוק. בלאטוויה העצמאית ירד מספר יהודיה וב-1935 נמנו בה 7,379 נפש. ביוני 1941 החלו הנאצים, בסיוע משתפי-פעולה מקומיים, ברצח יהודים ושדדי דתם, ורוב הגברים נהרגו בחודש הראשון לכיבוש. ביחס הכיפודים 1943 גורשו שאר יהודי ל', כ-1,000 נפש, למחנות ריכוז, הושמדו שם ברובם הגדול. אין ידיעות על קיום קהילה בלי' אחר המלחמה.

ב. גייפלד, העדה היהודית בלי' (יהדות לטביה" קובץ); תשי"ג; מ. בובה, פרקים בתולדות יהדות לטביה, תשכ"ה; M. Kaufmann, Die Vernichtung der Juden Letlands, 299-304, 1947.

מ. בר. - י. ס.

ליפּמַן, אוֹטוֹ — Otto Lipmann — (1880—1938), פסיכולוג גרמני, יהודי. מייסדו של „המכון לפסיכולוגיה שימושית" בברלין, ועורכו (יחד עם ויליס שטרן) של ה-Zeit-schrift für angewandte Psychologie („כתב-העת לפסיכולוגיה לוגיה שימושית") ומראשוני המשתמשים בסטטיסטיקה במחקר הפסיכולוגי. ממניחי יסודותיו של הייעוץ הפסיכולוגי בבחירת מקצוע בגרמניה. לדעתו, הייעוץ חנכוך מוליך מהכרת תכונותיו של היחיד אל קביעת המקצוע ההולם אותו. ל' הציע שיטה של בדיקת היחיד בעזרת מיבחנים ושאלונים, וכנגדה ניתוח מקצועות. הוא חיבר כמה „פסיכוגרמות" של מקצועות, כגון: מברקאי, סָרָר, סוחר, עובד מתכת, עובד אקדמי ועוד.

מכתביו: Psychische Geschlechtsunterschiede („הבדלי מין פסיכיים"), בשני כרכים, 1917; Wirtschaftspsychologie und psychologische Berufsberatung („פסיכולוגיה כלכלית וייעוץ-מקצוע פסיכולוגי"), 1918; Grundriss der Arbeitswissenschaft und Ergebnisse der arbeitswissenschaftlichen Statistik („יסודות מדע העבודה ותוצאות הסטטיסטיקה של מדע העבודה"), 1926.

ליפּמַן, גַּבְרִיאֵל — Gabriel Lippmann — (1845, הולנד, רייד, [לוקסמבורג] — 1921, לה-אָבֵר [צרפת]), פסיקן צרפתי, יהודי. למד ב-Ecole normale בפאריס. השתתף בכתב העת המדעי: Annales de chimie et de physique בהכנת תקצירי מאמרים בגרמנית. לעבודה זו נודעה

(CH₂OH · CHO · CH₂OH), שהם השומנים השמנים הטבעיים, שעיקר תפקידם בתא החי לשמש מאגר אנרגיה ובתזונה הם מהווים אחד מאבות המזון. כן נפוצים אסטרים של חומצות שומניות עם כהלים חד-ערכיים שונים — השע-זות למיניהן, האסטרים של הכולסטרול וסטרולים אחרים. הל' המורכבים מכילים קבוצות נוספות על החומצות השומניות הכההל. לכאן נמנים הפוספול" המכילים גם חומצה ורחנית. הסולפול" (המכילים גפרית), גליקול" (המכילים סוכר) ול" אתריים.

המבנה של רוב הפוספול" ניתן לסיכום בנוסחה:

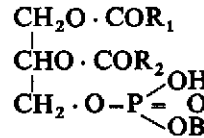

אשר בה R₁ R₂ הם שיירים של חומצות שומן, ו B הוא לרוב בסיס חנקני. כאשר B הוא מימן, יש לפנינו הפוספול-פיד הפשוט ביותר — החומצה הפוספאטידית. יתר הפוספול" מכונים לפי הבסיס, לדוגמה כולין-פוספול" (כן גם לציתנים [ע"ע]), אתנול-אמין פוספול" (או גם קפלינים) סרין-פוספול", אינוזיטול-פוספול" ואחרים.

קיימים גם פוספול", שאינם בנויים במתכנת גליצרו-אסטרים כנ"ל, כדוגמת הספינגו-ל". באלה תרכובת חומצה שומנית עם הבסיס ספינגוזין מהווה את שלד התרכובת. לפי הגוטה:

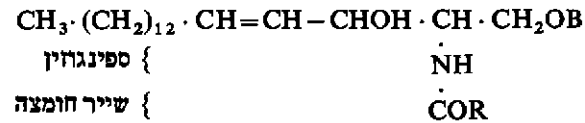

כש B מסמן שיירים שונים, כאשר B הוא מימן, מתקבל חומר היסוד של כל הספינגול" — המכונה צ'רמיד. כאשר B הוא פוספורילכולין, לפנינו קבוצת הספינגומיאלידים.

מן הצרמיד נגזרים גם הגליקול" המתקבלים כאשר B בנוסחה הנ"ל הוא סוכר כל שהוא.

הפוספול" הם מרכיבים של כל הקרומים הביולוגיים. הודות למבנה שלהם, שהוא בחלקו בלתי-פולארי ובחלקו פולארי, הם ממלאים תפקיד חשוב בהקניית החדירות הספציפית לקרומי התאים החיים. הגליקול" מצויים אף הם בקרדמים, בכמות גדולה הם מצויים במערכת העצבים בהם הם מהווים ציפור למסלולי העצבים. המוח עשיר ביותר בספינגול" — הספינגומיאלין, הצ'קרוזיידים (גליקול" שבהם הסוכר הוא הגלקטוזה), והגנגליוזיידים (בהן השייר הסוכרי מורכב, ומכיל בעיקר, גלקטוזה. לעיתים גלוקוזה, וחומצה גזירמנית). ב. שפ.

ליפּיָה (לטויה Liepaja; רוס' Либава; גרמ' Libau; לפנים: ליבה Libava), עיר נמל בדרום מערב לאטוויה, בריה"מ, כ-200 ק"מ מדרום מערב לריגה; כ-84,000 תוש' (1967). יושבת על רצועה חולית צרה (3—4 ק"מ) בין הים הבאלטי ימת ל'. עיקר חשיבותה נבמלה המשרת איזור נרחב בצפון מערב בריה"מ, במיוחד בחורף, שלא כרוב נמלי בריה"מ בים הבאלטי, קופאים מימיו רק ימים מעטים בשנה, וגם אז הוא פתוח בעזרת שוברות קרח קטנות. בלי' מספנות לבניין והיקן ספינות. בה גם צומת מס"ב וכבישים. בעיר ובסביבתה מפעלי תעשייה רבים לברזל ועלדה, מוצרי מתכת,

נושאי מחקריו הראשונים שם היו תרכובות הזרחן האורגניות המשמשות מאגרי אנרגיה בגוף. ב-1947 גילה כי התרכובת קואנזים A (ע"ע חמץ, המצת) משמשת כנרז לאצילציות ביולוגיות. ל' מצא גם את המרכיבים החשובים של קואנזים A. ביניהם החומצה הפנטוטנית, שהיא אחד הוויטאמינים מקבוצה B. במחקרים מאוחרים יותר המשיך ל' לעסוק בתר-כובות זרחן בעלות קשר רבי-אנרגיה (ע"ע חמצון ביולוגי) ובצורת הפעולה שלהן. במיוחד עסק באקטיוויציה של גפרית לשם הכללתה בבניין תרכובות אורגניות בגוף. כן גילה וחקר את תפקידו של הקרבאמילפוספאט במעגל יצירת השתן. כיום (1968) עיקר התעניינותו היא בשטח מנגנון הביטוינותה של פקטידים חלבונים, ואף זאת בהקשר עם קשרים אורגניים רבי-אנרגיה. ב-1953 הענק ל' ביחד עם ה. קרבס (ע"ע), פרס נובל לרפואה ופיסיולוגיה.

ליפנו (Lipno), עיר במרכז פולניה, במחוז בידגושץ', על נהר מינייה, מיובלי הוויסלה; 11,000 תושב (1963). מרכז לאיזור חקלאי, תעשיית מזון וצומת דרכים על מסה"ב וארשה—סורן. בה כנסיה גותית מהמאה ה-14. ל' מעמד עיר מ-1349. במאה ה-15 התפתחו בה תעשיית אריגים ומסחר. במלח"ע II סופחה ל' ל"רייך", ושמה הוטב לליפה (Leipe). יהודי ל' נזכרים לראשונה ב-1677. ב-1808 היה מספרם 777 (85% מכלל האוכלוסיה). ב-1857 — 1,558 (כ-40%) וב-1921 — 2,443 (30%). ב-1824—1862 היה היישוב היהודי בל' מוגבל לרובע מיוחד.

הקהילה קיימה מוסדות ציבור שונים. וב-1934 היו במר-עצת העיר 4 יהודים. מבין רבני ל' ידוע הרב שמואל ברוט (1924—1930), ממנהיגי "המזרחי" וציר ה"ק"ם הפולני. בלחץ הריפות עזבו היהודים בהמניהם את ל' ובסוף דצמבר 1939 לא נותר בה יהודי.

ליפס, תאודור — Theodor Lipps — (ואלהאבן, 1851 — מינכן, 1914), פילוסוף ופיסיכולוג גרמני. פרופסור לפילוסופיה באוניברסיטת שונגן ומייסד המכון לפסיכר-לוגיה במינכן. בפסיכולוגיה ראה ל' את מרע היסוד עליו חייבים להשתית את כל מדעי הרוח לרבות הפילוסופיה. בפעילות הנפשית מבחין ל' שני אספקטים: אחד הוא אקט התפיסה, הרציה והרגש בהתרחשות הממשית השני הוא תכונן של הפעולות הנפשיות שאינו תלוי באקט של החשי-בה הרציה. ל' סבור היה כי מאחורי התמורות שזרם התודעה הפרטית מביא עמו עומד מצע נפשי מחוייב המציאות. הקרוי בסיו "האני הממשי". האני הנה אינו מדע לנו, אך קיומו ביסוד התודעה שלנו מהווה את יחודו של הפרט. הנחה זו שימשה יסוד לפרסונאליזם של פיתח בתורת המידות שלו. לפירסום רב זכתה האסתטיקה שלו שהמושג המרכזי שלה הוא "Einfühlung" — "האהדה הסמלית" ("ההתמזגות"). זהו אקט של השלכת האהדה האישית אל תוך הדברים הסובבים אותנו שאתם אנו מזדהים כאילו היו עצם מעצמנו. החוויה של "האהדה הסמלית" מורכבת משני יסודות: האחד הוא הנתון החושי העומד או פועל לפנינו והאחר הוא הפעילות הנפשית התופסת את העומד מולנו כבעל אופי מיוחד. דבר כלשהו העונה למאויים ולשאיות אשר בתפיסתנו הוא דבר מהנה, ואילו זה שאינו יכול להניע את דמיונו לקראת אקט של הזדהות עמו נחשב לאדיש מבחינה אסתטית ואף למכוער.



גבריאל ליפמן

מנהל מעבדות המחקר — משרה בה החזיק עד סוף ימיו. ל' פירסם עבודות יסודיות רבות בפסיקה קלאסית. מחקריו הראשון נסב על "אלקטרומטר הנימיות" — מכשיר בעל שימוש רחב למדידות הבדלים קטנים בכוח האלקטרומניע. ל' שנכח בניסוי בו עזותו פניה של טיפת כספית המצופה בחומצה גפריתנית, בהשפעת קרבתו של מוט ברזל, הסביר את התופעה בקיום תלות בין מתודת הפנים לתנאים החשמ-ליים שבין הכספית לחומצה, שהשתנו כתוצאה מקרבת מוט הברזל (1873). ל' מצא גם את התהליך ההפוך ומתוך כך פיתח את האלקטרומטר. קו מחשבה דומה הנחה אותו לפירסום התהליך ההפוך לתופעת הפיזוראלקטריות (1881) בקבוצו שנגרמת התארכות לגביש פיזוראלקטרי בנוכחות שדה חשמלי — התארכות שנמדדה למעשה ע"י האחים קירי. ב-1879 הציג ל' בפני האקאדמיה למדעים של צרפת את עבודתו על המסה האפקטיוויית של גוף טעון, ובה טען כי מומנט ההתמדה של גוף טעון גבוה מזה של גוף בלתי-טעון. לתוצאה זו חשיבות יסודית בתורת האלקטרון שפותחה רק עשרות שנים לאחר של' פירסם את עבודתו זו. ל' נודע גם בהתעניינותו במדע האסטרטומיה, אולם, עיקר פרסומו בא לו בעקבות עבודתו (1891) על הדסטת תמותות בצבעים המתבססת על עקרונות תופעת ההתאבכות (ע"ע). זמן הפי-תוח הארוך, יחסית, גרם לכך ששיטה זו לא הפכה נחלת הכלל ואת מקומה תפס תהליך 3 הצבעים שהוצע ע"י מכסל (ע"ע). ל' זכה בפרס נובל לפיסיקה ב-1908. ל' נבחר לנשיא האקאדמיה למדעים (1912) וכן לחבר נספח של החברה המלכותית בלונדון.

E. Picard, *La vie et l'œuvre*, 1936.

אר. כה.

ליפמן, פריץ אלברט — Fritz Albert Lipmann — (נר 1899, קניגסברג), ביוכימאי גרמני, יהודי. למד בקניגסברג, מינכן וברלין. ב-1922 קיבל תואר ד"ר לרפואה וב-1927 תואר ד"ר לכימיה. הת-חיל את עבודתו המחקרית אצל מאירהוף (ע"ע) בחקר ראקציות ביוכימיות בשוריר. בשנים 1931/2 עסק בחקר חלבונים מכילי זרחן במכון רוקסלר בנייר-יורק. בשנים 1932-39 היה בקר-פנהאגן, שם חקר את מטאבוליזם הסוכרים ובמיוחד את הגליקור-ליזה (ע"ע). ב-1939 היגר לאה"ב ובה המשיך את עבודתו המדעית.



פריץ אלברט ליפמן

וסמכותו הלאומית הפכה אתיברסיטת לובן, שבה לימד ל' עד יום מותו, למרכז הומאניסטי חשוב ביותר.

F van der Haeghen, *Bibliographie Lipsienne*, I-III, 1886—88; J L Saunders, *J. L. the Philosophy of Renaissance Stoicism*, 1955

ליפֶּסְקִי, לואִי — Louis Lipsky — (1876, רוצ'סטר [מדינת ניו-יורק] — 1963, ניו-יורק), עסקן ציוני, עיתונאי ועורך באה"ב. במקצועו היה מומחה לביטוח. מראשוני הציורנים באה"ב. יסד וערך את כתבי-העת היהודי *The American Hebrew* (1899—1914), ואת כתבי-העת הציוני *The Macca-bean* (1899—1918), ויורשו *The New Palestine* (1921—1928). בעתונות הכללית השתתף כמבקר לענייני תיאטרון של „הניו-יורק טלגרף", וכן כתב טור משלו ב„מורנינג טלגרף". ב-1927 פירסם *Stories of Jewish Life* („סיפורים מחיי היהודים"). כתב גם שירה באנגלית.

ל' היה ממייסדי הקונגרס היהודי האמריקני, וכמעט שלא היה גוף יהודי אמריקני וכלל-עולמי שלא השתתף בהקמתו ובהפעלתו. לרבות הסוכנות היהודית, קרן היסוד, המגבית היהודית המאוחדת הקונגרס היהודי העולמי. ל' היה מדמוי-תיה הבולטות ביותר של התנועה הציונית, שבהרה בו לתפקידיה המרכזיים במשך עשרות שנים. במיוחד גדולה היתה השפעתו בה בין שתי מלה"ע. בפולמוס בין רייצמן לברנדייס (1920—1921) צידד בוויצמן. השתתף כמעט בכל הקונגרסים הציוניים מ-1913. היה חבר בוועד הציוני. אחרי מלה"ע II התחיל מתרחק מהתנועה הציונית, ה„רשמית", בשל סלידתו מסכסוכים מפלגתיים.

ליפֶּצִיג (Leipzig), עיר בדרום מזרח גרמניה המזרחית, כ-140 ק"מ מדרום-מערב לברלין; 594.000 תושבי (1966); בירת מחוז ל' (4.962 קמ"ר, 1.511.000 תושבי (1966)). יושבת בעמק הנהר אלסטר. רובה של העיר (כולל העיר העתיקה) בנוי על שטח גבוה מעמק הנהרות (110—120 מ' מעל פני הים) ממזרח לנהר פליקה. חלק מהעיר נמצא ממערב לאלסטר. יתרונות מיקומה של ל' גובעים ממשפח טבעי של דרכים ראשיות, מהיותה באיזור חקלאי פורה, וממציאות פחם חום רב בסביבתה. ל' היא העיר השנייה בגודלה בגרמניה המזרחית, ואחד ממרכזי התעשייה, התחבורה והתרבות החשובים באירופה המרכזית. עד מלה"ע II היתה מהמרכזים החשובים בעולם לסחר פרוות ועורות. להוצאת ספרים ויצור ציוד הכרוך בכך. ל' היתה מפורסמת בירידיה (בעיקר של פרוות וספרים); יריד שנתי של מצרי תעשייה נערך בה גם מאז ראשית שנות ה-50, אולם חשיבותו קטנה בהרבה מש-היתה לפני 1933, והוא משמש בעיקר את המדינות הקומרניסטיות. עם זאת הוא אחד המרכזים החשובים של סחר בין המזרח המערב. בעיר תעשייה ענפה המרוכזת בפרבריה המזרחיים והצפוניים: תעשיית ברזל ופלדה, מכר-נות, ציוד תעשייתי, כלי רכב ומנועים; מכשירי חשמל, מכשירים עדינים ומכשירים אופטיים; כימיקלים, נייר, מצרי עץ, פלאסטיקה וצמג; כלי נגינה, מצרי עור, טכסטיל ועוד. ל' ידועה בבתי מלאכה לעיבוד פרוות (מובאות בעיקר מברזיל"מ). ל' היא למעשה, צומת התחבורה החשוב ביותר של גרמניה המזרחית; יוצאים ממנה 7 מס"ב ראשיות ו-9 כבישים ראשיים, ובצפונה גמלת-עופה בינלאומי.

בעיר אתיברסיטה (ר' להלן; כ-14.000 תלמידים, 1966) שהיתה עד מלה"ע II מהחשובות בגרמניה, מוסדות מחקר

מבין ספריו החשובים: *Psychologische Studien* („מחקרים פסיכולוגיים"), 1885; *Die ethischen Grundfragen* („שאלות היסוד בתורת המידות"), 1899; *Aesthetik* („אסתטיקה"); 1903—1906.

J. Pickler, *Über T. L.'s Versuch einer Theorie des Willens*, 1908, G. Anschutz, *T. L.* (Arch. Gesch. Psychol.), 1915, H. Gothot, *Die Grundbestimmungen über die Psychologie des Gefühls bei T. L.* (duss.), 1921
א. גר.

ליפֶּסְטֶן, מַרְדְּכַי — כינוי הספרותי של מרדכי יב-רובסקי — (1885, ביאליסטוק — 1958, ת"א), סופר יידי-עברי. בילדותו למד בחדרים מתוקנים, ואח"כ בישיבת רדין. בשנים 1903—1912 עסק בהוראה באנטוורפן, ואז החל לפרסם מאמרים ופליטות בכ"ע יהודיים שונים. ב-1912 הוציא לאור עלון הומודיסטי ביידיש, „דער אנטווער-פענער לץ" („הלץ מאנטוורפן"). והשתתף בעריכת כה"ע „דער מערב", שהופיע גם הוא בבלגיה; ב-1913 יצא ל' לאה"ב וגם שם עסק בעבודה ספרותית נרחבת, והשתתף בעריכת כה"ע „התורן", „דער יידישער פאלק", „אחייעבר", ו„הדואר". ב-1922—1927 היה פעיל ב„התאחדות צעירי-ציון", וגם השתתף כנציגה לקונגרס הציוני. ב-1930 עלה לא"י, וכאן ערך את השבועון „בוטנתא"י", ובשנים 1938—1944 — את העתון היומי „הצופה".

פעולתו הספרותית של ל' מוקדשת בעיקרה לאיסוף, עיבוד, סיגנון ועריכה של משלים ואגדות, מעשיות ושחזות בדיחות ואמרות, השגורים בפי העם. לשונו מזוגה מלשון המשנה, האגדה, ספרות יה"ב והלשון העברית החדשה. מאמרו הצטיינו בסיגנון משוכלל ומגוון, ויש בהם מלשון הפליטון הקלילה.

מספריו: „אנשי מדות", 5 כרכים, תרפ"ז—תרצ"ד; „די זעלט דערצעלט" („העולם מספר"), תרפ"ח—תרפ"ט; „מדור דו", 3 כרכים, 1928—1929; „אמשול לך משל" (1956). מתרגומיו: „הצלב השביעי", לאנה זגרט; „בית קרובסקי" לני. י. זינגר; „מורים", ביערות פולין, ו„חורבן פולין" לאופטושו; „בן הפיל" לר. קיפלינג, „פאן" לקנט המסון, ועוד.

ליפֶּסְיוֹס, יוֹסְטוֹס (שמו המקורי: יוסט ליפס — Joost Lips — Justus Lipsius — (1547—1606), הומאניסט פלמי, חוקר התרבות הקלאסית והוגה דעות מדיני. היה פרדסור להיסטוריה ולפילוסופיה בכמה אתיברסיטות (קלן, לידן, גנה, לובן). נתפרסם בעיקר בשל ההוצאות הבקרתיות המצויינות של כתבי הסופרים הלאטיניים כטאקיטוס, וא-לירוס מאפסידמוס וסנקה.

ל', שנודע כמנהיג התנועה הסיגנונית האנטי-קיקרונית, הושפע רבות מדרך כתיבתו של טאקיטוס. סיגנונו האישי זכה להערכה כללית ולחיקוי נרחב, ועם מחקרו הנודעים נמנו הפילוסופים מונטנין וֶיקארט. ההתעמקות בכתביהם של טאקיטוס וסנקה השפיעה גם על השקפתיו הפילוסופיות והפוליטיות, כפי שבאו לידי ביטוי בספרו: *Politicorum sive Civis* („תורת הפוליטיקה"), 1589.

ל' עסק גם בחקר בחינות רבגניות של התרבות הקלאסית. בין היתר נתפרסמו מחקריו: *De Militia Romana* („על הצבא הרומאי"), *De Amphitheatro* („על האמפייתאטרון"), *De Gladiatoribus* („על הגלאדיאטורים"). בזכות אישיותו

סיפוחם של כמה פרברים גדולים, הפכה ל' לאזור תעשייתי אדיר ומשום כך סבלה מהפצצות כבדות במלח"ע II.

R Hansch - P. Muckenberger, *L. im Wechsel der Zeiten*, 1912; I Heiland, *L. als Grosstadt*, 1921; F. Schulze, *Alt-L.*, 1927⁴.

יהודים. הידיעה הראשונה על קהילת ל' נמצאת בשאלות ותשובות „אור זרוע“ (שנכתבו בין השנים 1250—1285) וממנה אנו לומדים על קיומו של ביכ"נ בל'. היהודים באו לל', כנראה, ממרזבורג. ב-1268 הבטיח תקנון הירידים הגנה לכל הסוחרים „ללא הבדל“, ויום השוק נקבע ליום ששי במקום לשבת. ב-1359 מוזכר רחוב היהודים, אליו הוביל שער מיוחד. ספק אם גורשו יהודי ל' ב-1442, כטענת היסטוריוני העיר, וגירושם חל, כבכל סכסוניה, ב-1543 בערך. עם זאת נשארה להם הזכות לבקר 3 פעמים בשנה בירידי ל'.

בשנים 1668—1764 ביקרו בירידיים אלו 82,000 יהודים, שהיתה להם השפעה גדולה על העסקים בהם; התפתחותה של ל' כמרכז לפרוונות חלה בעיקר בהשפעתם. כל זאת על אף שנאלצו להאבק על זכותם להציג את סחורותיהם בחנויות הפתוחות לרחוב (מ-1687 ואילך). נאסר עליהם באיסור חמור להתפלל בצבור, ולקבור שם את מתיהם שנפטרו תוך היריד. רק ב-1815 נפתח בית קברות יהודי בפרבר העיר.

התיישבותם המחודשת של היהודים בל' מתחילה ב-1710 עם הזמנת מטבען יהודי ע"י הנסיך-הבחור אוגוסט החוק (ע"ע). אט-אט גדל מספרם ל-7 משפחות וגם הוקמו מספר בתי-מדרש לתקופת הירידיים, שנוסדו על ידי באי קהילות שונות. בסוף המאה ה-18 ישבו בל' 40—50 סוחרים יהודים שקיבלו זכות התיישבות, והביאו אתם פקידים, מזכירים וגם טבחים, לשם ניהול מטבח כשר. ב-1834 בוטל מס הנישואים, וב-1837 נוסדה הקהילה, אך לחבריה — 16 במספר — לא הותר להקים ביכ"נ. למרות זאת קיימה הקהילה בית תפילה ברוח הרפורמה, ושם הטיפו, כאורחים, י"ט ל. צונץ, נ. מנהימר, ל. פיליסוך (ע' ערכיהם) ואחרים. המטיף הראשון במקום היה ילינק (ע"ע), אשר הודות לו הוקם ביהיכ"נ הראשון, בנוסח רפורמי (1845). — ב-1869 התקיים בל' כינוס רפורמי, ובעקבותיו נוסד „אגוד הקהילות היהודיות-גרמניות“, ביזמתם של אנשי ל'.

הגירת יהודים ממזרח-אירופה גרמה לעליה גדולה במספר היהודים, וב-1905 היו בל' 7,676 יהודים, וב-1925 — 13,032. רבים מהבאים היו יהודים חרדים, אשר התארגנו בבכ"נ ובבי"ט משלהם. מרבניהם: נחמיה גובל — (1902—1905), ד"ר אפרים קרליבך (1901—1936), ד"ר דוד אוקס (1936—1938). מבין הרבנים הליבראליים יצוינו: א. מ. גולדשמיט (1858—1888), ד"ר נתן פורגס (1888—1917) וגוסטאו כהן (מ-1921; נספה בשואה). ב-1937 היו בל' 9,000 יהודים, ובפרוץ מלח"ע II ירד מספרם ל-3,000, משום גירוש היהודים הפולניים משם בנובמבר 1938. 750 מהם עזבו עוד טרם אירעו 8 הגירושים שפגעו ב-1,900 יהודים, אשר מהם שרדו כ-60 איש. כיום קיימת בל' קהילה קטנה ובה כ-110 איש, המרכבת משבי פולין וקרן-גושט.

יד ושם, פינקס קהילות גרמניה, תיק ל'; S Neufeld, *Die Juden im thuringisch-sachsichen Gebiet während des Mittelalters*, I-II, 1917—1927. M. Freudenthal, *Leipziger Messgäste*, 1928; F. Koltzsch, *Kursachsen und die Juden in der Zeit Bruhls*, 1928; id., *Aus Gesch. u. Leben der Juden in L.* (Festsch. z. 75-jährigen Bestehen d. Leipziger Gemeindefsynagoge), 1930; W. Harmeln, *Jews in the L. Fur Industry* (Year Book, Leo Baeck Institute, IX), 1964 יע. ר.

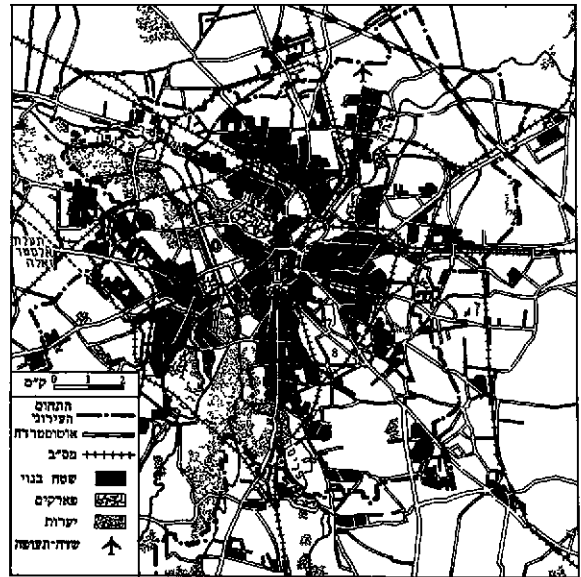

ליפציג: מפת העיר
1 בית העיריה חדרש; 2. כנסיית תומאס; 3. בית העיריה הישן בכיכר השוק; 4. בית האופרה; 5 תחנת הרכבת הראשית; 6 המוזיאון ע"ש דיסטרווב; 7 כנסייה רוסית; 8 שטחי היריד

ההשכלה גבוהה ובי"ט גבוה למוסיקה שנוסד ע"י מנדלסון היה המחשובים בעולם עד 1933. על אף צמצום הפעילות בתחום זה לאחר מלח"ע II, נדפסים בל' מדי שנה כ-33 מיליון ספרים וכתבי עת רבים. מצויים בה תיאטרות, אולמי קת-צרטים, מחיאותים רבים ואיצטדיון (100,000 מקומות).

גרעינה העתיק של ל' נמצא במרכזה, ורחובותיו צרים ומפותלים; רוב הבניינים כאן הם מהמאות ה-16 וה-17, אך נשתמרו כמה בנייני ציבור מהמאות ה-13—15. הידועים שב-בנייני העיר העתיקה: בית העיריה (המאה ה-16), המגדל של מצודת פלייסנבורג (Pleissenburg; מהמאה ה-13) שבו ערך לותר את וכתויו, כנסיית תומאס (מהמאה ה-15), כנסיית פאולינה, הבורסה העתיקה, הצר אוארבך (מהמאה ה-16; הציורים על קירות מרתף היין שבה סיפקו לגתה את ההשראה לכתובת „פאוסט“), ועוד. כ-¼ מהשטח הבנוי של העיר נפגע בהפצצות אדיר במלח"ע II. ל' שוקמה ונבנה, בעיקר במערכה, שיכוני פועלים גדולים וחדגוניים.

אוכלוסיית העיר, שמנתה ב-1939 707,000 נפש, נדלדלה כתוצאה מפגעי המלחמה ובריחת תושביה למערב ובמפקד של 1951 נמנו כ-593 אלף תוש.

מ. בר.

היסטוריה. במקומה של ל' היה במאה ה-9 כפר דייגים סלאווי קטן. המקום נכבש בידי אבירים גרמניים במאה ה-10 ויישוב גרמני צמח שם בקרבת טירת „ליפציג“ — מקומה הנוחי, על פרשת דרכים ענפה, גרם עד מהרה להרחבתה, לביצורה ולהפיכתה למרכז מסחרי חשוב שנתפרסם בירידי השנתיים. — ב-1409 נוסדה בל' אוניברסיטה בידי פרופסורים ומלומדים הוסיטיים שגורשו מפראג. בתקופת הרפורמציה מילאה ל' תפקיד חשוב בפולמוס הדוגמתי שהתנהל בה בין לותר לאק וב-1539 אף הונהג בה הפולחן הלותרני. בזמן מלחמות הדת במאה ה-17 סבלה ל' מן הקרבות הקשים שני-ערכו בקרבתה, מן המצור הממושך והכיבוש השוודי. לקראת סוף המאה ה-17 ובמאה ה-18 נעשתה מוקד חשוב של סחר הספרים המור"לות ויחד עם זאת נהיתה למרכז הספרות והתרבות הגרמנית. במחצית השנייה של המאה ה-19, עם

ליפשיץ, קרב — ע"ע גפוליאונות, מלקחמות.

ליפריים, איים (איט' Isole Lipari או Isole Eolie), קבוצת איים הרריים בדרום-מזרח הים הטיירני, 20—60 ק"מ מצפון למחוז קסינה שבסיציליה, לו הם שייכים מבחינה מנהלית; שטחם 115 קמ"ר, ובהם כ-14,000 תושב (1961). בקבוצה 7 איים עיקריים: ליפרי, סלינה, וולקאנו.



איים ליפריים: האי וולקאנו

סטרומבולי, פנרָאָה, פיליקודי ואליקודי, וכן כמה איים זעיריים. הגדול באיים הוא ליפרי, ששטחו 33 קמ"ר ובו העיר ליפרי — כ-11,000 תושב (1961). האוכלוסייה מתפרנסת מחקלאות, מדיג ומתיירות. האיים מייצאים אבן ספוגית-נקבובית, שהיא טוף געשי עדין, המשמשת לניקוי ולמירוק.

האיים הלי נוצרו מתוך סדרה של התפרצויות געש שהתחוללו באיזור זה בתקופות גאולוגיות מאוחרות. הפעילות הגעשית עדיין נמשכת ברוב האיים ועל שם שניים מהם קרויים 2 סוגי תופעות געשיות: וולקאנו שהתפרצותו האחרונה אירעה ב-1890, וסטרומבולי (ע"ע וולקניזם, עמ' 934) שהר הגעש שבו (926 מ') פולט בקביעות לבה צמיגה, גאזים וסיגים געשיים. בחלק מהאיים מצויים מעיינות חמים שמימיהם מכילים גפרית; כן מצויה הפומרולה — תופעת לוחאי גוספת לגעשות, של פליטת גאזים (בעיקר אדי מים או גפרית). נראה שבשל תופעות אלו האמינו היוונים כי כאן הוא מקום מושבו של אאולוס מלך הרחחות ומכאן שמם הנוסף של האיים.

היסטוריה. במאה ה-6 לפסה"ג התישבו מתנחלים יוונים מרודוס ומקנידוס באיים הלי, ואח"כ יצא שמם כשודדי ים. במאה ה-5 לפסה"ג השתלטה קרתחדשת על האיים. בתקופת המלחמה הפונית הראשונה כבשו הרומאים את איי הלי, והשתמשו בהם כארץ-גזירה לפושעים מדיניים. ביה"ב נפלו האיים בידי הסאראצנים, עד שהנורמאנים השתלטו עליהם במאה ה-11. במאה ה-15 סיפחם סרדינאנד „הקאתולי" מלך אראגון לסיציליה.

ליפשיץ, אליעזר מאיר (1879, סקולה [גאליציה] — 1946, ירושלים), חוקר מדעי-יהדות, בלשן ומחנך.

נולד להורים חרדים-משפילים; את עיקר השכלתו רכש בבית הוריו. משעברו הוריו ללבוב הושפע שם מן החוקר שלמה גובר (ע"ע), שקירב אותו לחקר ספרות ישראל ביה"ב. לי היה קנאי ללשון העברית ולהכרה הספרדית, ובעודו עלם ריכז סביבו חוג רחב של דוברי עברית, ביניהם: מרדכי בך, יחזקאל, חנוך ילון (ע"ע), ש"י עגנון (ע"ע), א. י. ברור (ע"ע), ועוד. תחילה שלח ידו במסחר, אך ב-1910 קיבל משרת

מורה לעברית ולתולדות ישראל בבית-הספר למורים של „עזרה" בירושלים, וכאן היה ביתו בית-העוד למשכילי ירושלים. לי היה פעיל בתודע הלשון (ע"ע) ושקד על תחיית השפה העברית. דיוקה הדקדוקי והסיגנוני. ב-1917 גורש ע"י התורכים מהארץ ויצא לברלין, וגם שם שקד על מחקריו ושמר על מגע עם חכמי-ישראל. בשונו לא"י (1920) יסד את ביהמ"ד למורים מסעם ה„מזרחי" (הנקרא כיום על שמו), דאג לשיגשוגו ולהתרחבותו וניהלו עד מותו. כן ניהל במשך שנים מספר את מחלקת החינוך הדתי של ההנהלה הציונית בירושלים. זכותו הגדולה כמורה היא העמדת מאות תלמידים-מורים יודעי עברית מקורית עשירה. וכן השתתפות בקביעת התכנית ללמודים בבתי-ספר דתיים.

לי הרבה לכתוב על נושאים שונים, ביניהם ספר מונרך גרפי על רש"י (תרע"ב) — שהעמידו מיד בשורה הראשונה של החוקרים במדעי היהדות, מסות נרחבות על המשנה, האגדה, הלשון, ה„חר" ועל אישים שונים. כתביו כונסו ב-3 כרכים (תש"ז—תש"י). לי היה גם הראשון שהעריך את חיבתו המיוחדת של ש"י עגנון בספרות העברית.

ע. ב. סוונר, א. מ. לי רשימה ביבליוגרפית, תש"א; ר' בנימין, כנסת חכמים, 144-162, תשכ"א; מ. ברור — א. י. ברור, זכרונות אב ובנו, 214-215, 441-446, תשכ"ז. א. י. בר.

ליפשיץ, ז'ק — Jacques Lipchitz — (נו' 1891, דרוסקי-ניקי [היום ליטא]), פסל יהודי. לי התחיל לפסל בגיל

צעיר; ב-1909 נסע לפאריס ולמד שם אמנות ב-Académie Julian. הוא הושפע מן האמנות האפריקנית הכרשית ומן הקרב ביזם; את סיגנונו מציין הטיפול הגאומטרי בגושי אבן גדר



ז'ק ליפשיץ: שם ובנה (ברונזה) (נוהפסלים של ביילי רון — מוזיאון ישראל, ירושלים)

לי, לפי הקווים היאפויניים לקוביזם. ב-שנות ה-20 פיתח סיגו נוח של פיסול „שקוף", כביכול — צורות חלל-תחומות בחוטי ארד — ששיחררו את הצורות הקוביסטיות מהמא-סיוחיות שלהן. לאחר מכן נטש את המבנה המופשט גרידא הש-תמש בצורות ובתנו-עות המסתובכות המיר

חדות לו לביטוי נושאים מיתולוגיים ומקראיים דראמאטיים ועזים. ביצירות אלה ניכר עניין גובר באפשרויות הביטוי של תנועה וביחסי הגומלין שבין מוצק וחלל. ב-1941 עבר לי לאה"ב, בהשאירו את מרבית יצירתו הגמורה ועבודות הכנה רבות בצרפת הכבושה. אחת העבודות החשובות, שביצע בתקופה זו, היא חזית בניין משרד החינוך בריו דה ז'אנירו. הוא תיכנן תבליט של „פרומתאוס והנשר", אשר בגלל אי-הבנה נוצק בממדים קטנים מדי ועל כן אינו מצליח לעודר את הרושם הדרוש. מבין יצירותיו האחרות: „אדם עם גיטארה", „יעקב נאבק עם המלאך", „נס" — לי ערך תערוכות רטרוספקטיביות חשובות; הוא נחשב אחד מחשובי הפסלים בזמנו, ממיציגיהם של הכיוונים החדשים.

ר' ציור: כרך ג', עמ' 299.

A C Ritchie, *Sculpture of the Twentieth Century*, 1952; A M. Hammacher, J. L., *His Sculpture*, 1961, J. Patai, *Encounters - The Life of J. L.*, 1962.

לסדר מועד בשם „דבר בעתו“ עם פתיחה כוללת לענייני שבת וסוד העיבור, נדפס בדנציג, תר”ד. לפירושו על סדר נויקין הוסיף דרוש על אמתת השארות הנפש ותחיית המתים, וחלק זה נדפס שם, תר”ה. פירושו לסדר קדשים, בשם „חכמת אלוהים“, בראשו דיני סדר הקדשים בשם „חומר בקדש“, ובסופו סימני צורות המקדש המזבח, נדפס בקניגסברג, תר”י. הפירוש כולו יצא לאור שנית ע”י בנו ברוך יצחק, עם הוספת שלו (ברלין, תרכ”ב). ל’ חיבר גם פירוש נרחב לסדר טהרות בשם „עטרת תפארת“ (ווילנא, תרמ”ז—תרנ”ה), בוהפריד בין הפשט שקראו „יכין“, ובין הפלפול שקראו „ברעו“, ובסוף כל פרק קבע „הילכתא גבירתא“. כן חיבר פירוש מקוצר למשנה בשם „זרע ישראל“ (ווילנא, תר”ב). נדפסה גם צוואתו לבניו (תרכ”א). לפי עדות בנו הנ”ל השאיר ל’ אחריו בכ”י דרשות, הגהות לתלמוד, לרמב”ם ולשולחן ערוך, הרבה שר”ת. נראה שגם חיבר פירוש למסכת אבות.

ע. ב. פונר, בעל „תפארת ישראל“ ופירושו לסדר נשים (שנה בשנה, ד’ תשכ”ד).

א.ב. ד.

ליפשיץ, רודולף אוטו זיניסמונד — Rudolf Otto

Sigismund Lipschitz (1832—1903, קניגסברג — 1903,

בן). מאתמאטיקן גרמני, יהודי. כתלמידו של דיריכלה (ע”ע) חיבר ל’ את עבודת הדוקטור שלו באוניברסיטת ברלין, אותה סיים 1853. בשנים 1853—1857 שימש ל’ כמרצה למאתמאטיקה בבתי הספר התיכניים של קניגסברג ואלבינג, וב 1857 נתמנה ל„פריואטדוצנט“ באוניברסיטת בון. מלבד תקופה בת שנתיים, בה שהה כפרופסור למאתמאטיקה באוניברסיטת ברסלאו, נקשר ל’ לבזן עד למותו (תוך כך דחה הצעה לעבוד לאוניברסיטת גטינגן) ובשנותיו האחרונות אף שימש כרקטור האוניברסיטה של עיר זו. עבודתו המדעית היתה פוריה ותרומותיו במאתמאטיקה ובמאתמאטיקה פיסיקאלית ניכרות במיוחד בתורת המספרים, חשבון הוואריאציות, פונקציות בְּסֵל, טורי פוריה, תורת הפוטנציאל ומכאניקה אנאליטית. עבודותיו של ל’ הרשפעו רבות ממוריו דיריכלה ורימן (ע”ע). הוא חבר לקרשי (ע”ע) בהוכחת המשפט, בעל חשיבות ראשונית בחשבון דיפרנציאלי ומשחאות דיפרנציאליות, בדבר קיום פתרונות למשוואה $\frac{dy}{dx} = f(x,y)$. כן ניסח את התנאי הידוע במאתמאטיקה כ„תנאי ל’“ (או „קושי-ל’“) לגבי פונקציות.

ל’ חיבר ספרי לימוד ומאמרים מדעיים רבים, אותם פירסם בכתבי עת מדעיים שונים, ובעיקר ב *Comptes Rendus*. מבין חיבוריו החשובים: *Lehrbuch der Analysis* („ספר לימוד באנאליזה“), II-I, 1877—1880; *Wissenschaft und Staat*; 1874; „מדע ומדינה“; 1874; *chanik* („משמעותה של המכאניקה התאורטית“), 1876; *Untersuchungen über die Summen von Quadraten* („מחקרים על סכומי מרובעים“), 1886.

ל’ היה חבר אקדמיות מדעיות רבות, בתוכן אלו של פאריס, גטינגן וברלין.

א.ר. כה.

ליפשיץ, שלמה זלמן — 1765, פחנאן — 1839, ארשה),

רבה הראשון של קהילה ורשה (ע”ע, עמ’ 548).

תחילה כיהן ל’ כרבה של נשילסק במשך 15 שנים, וב 1819 נתמנה לאב”ד לקהילות ארשה ופראגה. ג’ ישב, כנראה,

ליפשיץ, יחיאל מאיר בן יעקב צבי (1816, אופוטש-

נה — 1888, גוסטינין), צדיק חסידי, נודע בכינויו

„היהודי הטוב מגוסטינין“ או „בעל התהלים“. גדל בבית דודו, ר’ נתן שמואל ל’, בעל „זר זהב ומנחת יהודא“ על ס’ המכריע לר’ ישעיהו מטרנאני (ע”ע) וכן למד תורה מפי ר’ משה יהודה זילברברג מקוטנה מחבר שר”ת „זית רענן“ (וארשא תר”א—תרכ”ט). בחסידות היה מתלמידי ר’ מנחם מנדל מקוצק (ע”ע). תחילה עסק במסחר האחר שהורע מצבו, נתקבל בעצת רבו מקוצק לרב בגוסטינין, ב 1878 נעשה אדמו”ר. מן המיוחד שבו — שהיה מרבה להתפלל ולומר תהלים, על כל צרה שלא תבוא, וכן הורה לחסידיו אף והזהירם בצוואתו ללמוד תהלים עם פירוש רש”י. ל’ הוא גיבור הרומן „בעל-התהלים“ של שלום אש (ע”ע). בחייו היה עני ומסתפק במועט. מעולם לא לקח פדיונות ואת כספו חילק לצדקה ולהכנסת אורחים. הידושי תורתו נאספו בספרים „מדרם הרי”ם“ (וארשא, תרנ”ב); „מי הרי”ם“ (לאדו, ת[ר]פ”ב).

א. י. ברומברג, האדמו”ר י. מ. ל’, היהודי הטוב מגוסטינין (מגדולי החסידות, י”א), תשס”ז.

ליפשיץ, יעקב הלוי (1838, וילקומיר [ליטא] — 1921,

קובנה), סופר עברי חרדי, מוכירו ודיימינו בענייני

ציבור של חרב י. א. ספקטור (ע”ע), 1870—1896. הוא אירגן משלחי אינפורמציה למרכזים במערב-אירופה על הפעולות ביהודי רוסייה, 1881—1882. ל’ לחם וכתב בחריפות מאמרים נגד המשכילים ומתקני-הדת (בהם „יל”ג וליילינבלום, ע”ע השכלה, עמ’ 557), וכן פירסם דברים נגד התנועה הציונית. ל’ עודד הופעתה של עתונות חרדית („הלבנון“, „הכרם“, „הפלס“, „המודיע“), ושימש ראש המרכז האורתודוכסי („הלשכה השחורה“, בפי מתנגדיו) בקובנה. מכתביו: „תור לדות יצחק“ [א. ספקטור], ווארשא, תרנ”ז; „מחזיקי הדת“, פיוטרקוב, תרס”ג; לאחר מותו יצא לאור ע”י בנו, נסע ל’ ספרו „זכרון יעקב“ א—ג, פסד”מ — קובנה, 1924—1930, ובו זכרונות אישיים ורשימות היסטוריות. הוא מקור חשוב לתולדות היהודים ברוסיה במאה ה-19.

ב. צ. דינור, בעולם ששקע, 86—92, תשי”ח.

ליפשיץ, ישראל (1782, גרמניה — 1860, דנציג), מגדולי

רבני גרמניה בדורו. שימש כרב בערים וולנקה

(1821) דסאו וקולק”ר (1826—1837), דנציג (1837—1860).

ל’ נודע כבעל „תפארת ישראל“, ע”ש פירושו למשנה, שהוא מן המצויינים מסוגו. ל’ מפרש בקיצור את דברי המשנה ומחדש במקומות הקשים, בייחוד בסדרי זרעים, קדשים וטהרות. כן התכוון להורות הלכה מתוך משנתו, ולפיכך הוסיף בכל מקום את פסק ההלכה, כפי שנקבע בשולחן-ערוך ובמפרשיו. לסדרי מועד, קדשים וטהרות צידף הקדמה, שבה סיכם בצורה מתודית את כללי כל סדר, כדוגמת הקדמות הרמב”ם בפירושו למשנה. פירושו זה נפוץ היה ביותר בעם, ולמעשה דחה מפניו אפילו את פירושו של ר’ עובדיה מברטנורא (ע”ע). בפירושו משוקעים לא מעט מפירושי בנו ר’ ברוך יצחק, ומשל רבי עקיבא איגר (ע”ע). הגר”א, ואחרים, פירושו לסדר זרעים בשם „זרע אמתה“.

ולסדר טהרות בשם „טעם ודעת“ — עם פתיחה כוללת בשם „יבקש דעת“ — נדפס בהנובר, תק”ץ. אח”כ נדפס פירושו לסדר נשים, בשם „חוסן רב“, שבסופו צידף חיבור על שו”ע אהע”ז בשם „אבי עזר“ משל אביו (דנציג, תר”ג). פירושו

ושהיה מחותן במלך אגריפס I. ב 72 לסה"נ בא לקצו שלטון המלכים, הארץ סופחה לגלטיה ולקפדוקיה שבשלטון רומי. W. M. Ramsay, L., (Oesterr. Jahresheft. VII, suppl., p. 57 ff.), 1904.

ליקוק, סטיבן בּוּטְלֶר — Stephen Butler Leacock — 1869, טונמור [Swanmoor], אנגליה — 1944.

טורנטו, קאנאדה), סופר קאנאדי. ל' הגיע לקאנאדה עם הוריו בגיל שש. למד באוניברסיטת טורנטו ושיקאגו.

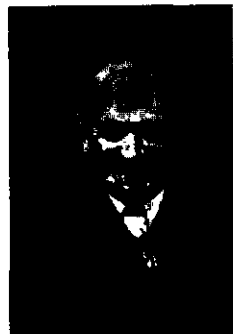

סטיוו בּוּטְלֶר ליקוק

ב 1903 נתמנה פרופסור למדע המדינה באוניברסיטת מקגיל במונטריאל, ומ 1908 עד שנת פרישתו ב 1936 שימש ראש ה- מחלקה. — חיבוריו האקדמיים החשובים של ל' הם בתחום מדע המדינה; הוא כתב גם ביוגרף- פיות ופירסם עבודות בהיסטוריה ובכלכלה, אך עיקר פירסומו בא לו בזכות ספריו ההומוריסטיים: רישומים, מסות וסיפורים, מהם הופיע לראשונה Literary Lap- ses

(„שבשפות ספרותיות“), 1911. היצירה האהובה במיוחד על קוראיו היא Sunshine Sketches of a Little Town („תרשימים שטופי שמש של עיר קטנה“), 1912. הבנויה על שנות ילדותו באוריליה שבאונטאריו, ההומור של ל' מתבטא בסאטירה קלה, גזומאות, פארודיה, העלאת זכרונות, וגיחוך. הסאטירה שלו מכוננת לחולשות אנוש, מוסדות, מצבים, ורק לעתים רחוקות לאישים מסויימים. האוטוביו- גרפיה הבלתי גמורה שלו The Boy I Left Behind Me („הילד שהשארתי מאחוריי“), יצאה לאור אחר מותו, ב 1946. בתרגום עברי י"ל הקובץ: „כתבי ס. ל.“, 1955.

P McArthur, St. L., 1923; R L Curry, St. L.: Humorist and Humanist, 1959.

ליקורגוס — Λυκαοργος — המחוקק המסרתי של ספאר-

טה, שלו ייחסו מן המאה ה 5 לפסה"נ את כל חוקי ספארטה ומוסדותיה, החינוך ואורח החיים המיוחד, חלוקת הקרקעות וכו'. על זמנו נחלקו הדעות, וקבעוהו בין סמוך לסוף האלף ה 2 לפסה"נ לבין תחילת המאה ה 6 לפסה"נ. לפי גירסה אחת היה ל' מלך, ולפי אחרת — אפטרופוס של מלך נער. היו שראו בו את מייסדה של ספארטה, ואילו אחר- רים — מתקן ומהפכן שפעל בעיר מושחתת. לפי הדעה הרווחת הביא ל' את חוקתו מדלפי, אך היתה דעה שהוא הביאה מכרתים. היו שטענו, שלא הוא הקים את מוסד האפטרופים (ע"ע אפטרופ). הרבה מגירסאות אלה נוצרו לצורך טיעור גים מדיניים על משטר ואורח-חיים מסוף המאה ה 5 לפסה"נ. אין ספק שספארטה עברה מהפכה חקיקה ככל ערי יוון, והדבר ארע, כנראה, סמוך לשנת 600 לפסה"נ, בעקבות המלחמה המסגנית השנייה. אך המחקר המודרני לא מצא עדיין ראיה לכך שהמחוקק ששמו ל' אמנם היה דמות היסטורית. המבקרים הקיצוניים רואים בל' אלוטור פלופונסי קדום, שהיה לו פולחן גם בספארטה; אחרים מניחים כי אמנם היה מחוקק ששמו ל', אך דוחים את ייחוסו כל המשטר לאיש אחד ולתקופה היסטורית אחת.

V. Ehrenberg, Neugrunder des Staates, 1925, N. G L. Hammond, The Lycurgian Reform at Sparta, 1950

ד. אש.

בפראגה כל עוד לא אושר רשמית כסא-הרבנות בבירה, מאורע שחל ב 1826, ועמו אושרה זכות לישיבת-קבע בווארשה. נודע כמהבר שרת „חמדת שלמה“ (ארשה, תקצ"ו). כן נתפרסמו ממנו שלושה כרכים של חידושים ודרושים „חודשי חמדת שלמה“ (תרי"א—תרל"ז). ל' היה מחשובי הפוסקים בדורו, ועמד בקשרי חליפת מכתבים עם כל גאתני זמנו, ביניהם ר' יעקב מליסה (ע"ע), ר' עקיבא איגר (ע"ע), ואחר- רים. ספריו כתובים ברוח ה„למדנות“ של ישיבות ליטא, והלימוד בספריו היה נפוץ בהן. ל' זכה להערצה עמוקה מצד כל יהודי פולניה. לאחר פטירתו הכריזה קהילת וארשה על שלושים ימי אבל, ועל איסור לנשים לענוד תכשיטיהן.

י. מענדלזאהן [נכדו של ל'], תולדות חמדת שלמה (ש"ת חמדת שלמה, מהדורה ב'), הרפ"ב; י. שאצקי, געשיכטע פון יידן אין ווארשע, (ר' מסתח), 1947-1948; א. י. ברומברג, ראשוני הרבנים בורשה (מגדולי התורה והחסידות, ט"ו), תשי"ט; י. מ. אהרנסון, רשמי מיכאלי - מתולדות מרן הגאון בעמח"ס חמדת שלמה זצ"ל (ש"ת חמדת שלמה, [מהדורת פתחתקה]), תשכ"א.

ליצ'ן, ג'ון — John Leech — 1817, לונדון — 1864, (שם), קאריקאטוריסט, צייר וחרט של אילוסטראציות.

אנגלי, ממוצא אירי. ספרו הראשון Etchings and Sketch- ings by A. Pen. Esq. (תחריטים ורישומים של מר א. פון), יצא לאור ב 1835. מ 1841 עד מותו היה ל' מעובדיו הקבועים של השבועון הסאטירי „פנץ“ (Punch), אשר בו נתפרסמו למעלה מ 3,000 מן הקאריקאטורות שלו. עבודתו כוללת אילור- סטראציות לספרו של דיקנז Christmas Carol (פיומן חגי- המולד“), 1843. לסיפורי הספורט של רוברט סמית קרטיו (Surtees), ל„היסטוריה קומית של אנגליה“, 1847, ול„היס- טוריה קומית של רומא“, 1852 — שתיהן לגילברט אַ בְּקֵט. — סיגנונו עדין ביותר במקור, אולם כתובה זו נוטה להטשטש בתהליך הרפרודוקציה העתונאית. ל' קיים קשרים עם הפרה- רפאליים (ע"ע), אך שמר על עצמאותו מבחינה סיגנונית.

W Gaunt, The Pre-Raphaelite Tragedy, 1942; J. Rose, The Drawings of J L (עט ביבליוגרפיה) 1950.

ליקאונגיה — Λυκαονία — מחוז היסטורי במרכזה של

אסיה הקטנה, שבבל בגלטיה, בפריגיה, בקפדוקיה ובקיליקיה-טראקיה (ע"ע אסיה הקטנה, עמ' 940; מפה). בדרום ל' נמשכת שלשלת צפופית של הרי הטאורוס, איזור איסאוריה והעיר לאראנדה. איזור זה היה מושבם הקדום של הליקאונים, שבט פרימיטיבי של רועים, ולו לשון משלו. בצפון — שפלה רחבה אך דלה במים, הידועה בצמר המשובח של עדריה, ובה העיר איקוניום.

בתקופת השלטון הפרסי נכללה ל' בפתחת פריגיה. אלכ- סנדר הגדול כבש אותה, ואח"כ עברה לידי פרדיקס (ע"ע) וב 280—189 לפסה"נ היתה בשלטון הסלוקים, שהקימו בה את עיר התחבורה החשובה לאודיקאה (ע"ע). אחרי מפתל אנטיוכוס III (ע"ע) מידי הרומאים סיפחו המנצחים את ל' לממלכת פרגמון, ויחד אתה הפכה ב 133 לפסה"נ לפרובינ- ציה רומית, אך זמן רב לא הצליחו לשלוט בה בשל קיני שודדי-הים שבהרים. כשהוקמה הפרובינציה קיליקיה (ב 102 לפסה"נ) היתה ל' מחוז נפרד (conventus) שלה, פרט לאי- זור ההרים בדרום, שהושאר בידי מלכים בעלי ברית של רומא. על חלק זה מלכו אח"כ שליטי קפדוקיה, אַרְקְלָאוּס I וארכלאוס II, שהיו מחותנים בבית הורדוס, ואנטיוכוס IV מקומג'נה (שעל שמו נקרא האיזור Lycaonia Antiochiana).

ובמותו כבשה התלמיים. ב-197 כבש אנטיוכוס III (ע"ע) את ל'. אולם שמתה שנים לאחר מכן כבשה הרומאים ומסרה כפרס לרודוס בעלת בריתם. ב-169 לפסה"נ הוציאה הרומאים מידי רודוס ונתנו לה עצמאות בחסות רומית. ל' נהיתה לפדראציה של 23 ערים. מהן 6 ערים גדולות. המוסדות הפדראליים היו אסיפה ומרעצה, שהיו מורכבות מנציגי החברות בברית, ובראש השלטון עמד „ליקיארכוס" שנבחר מטעם המרעצה. לברית היו בתי דין, מטבע אחיד ואוצר פדראלי. 43 לסה"נ סיפח הקיסר קלודיוס את ל' לקיסרות וצירף אותה עם פמפיליה לפרובינציה אחת. איר-גונה הסופי של פרובינציה זו נעשה בידי אספסינוס. שרידים מעטים של מוסדות הברית, כגון בתי הדין ופקידים פדראליים לגביית המס לקיסר, נותרו עוד במאה ה-5, ונקראו „ברית ל' ופמפיליה".

האלף-בית הליקי התפתח מהאלף-בית הדורי של רודוס עם תערובת אנאטולית. השפה הליקית המקודית נמנתה עם קבוצת הלשונות הלוגיות (ע"ע לוית, לשון).

O. Treuber, *Geschichte der L.*, 1887; G. Fougères, *De Lycoriuni communis*, 1898; A. H. M. Jones, *The Cities of the Eastern Roman Provinces*, 1937.

ד. אש.

ליקיניוס, ולריוס ליקיניוס — Valerius Licinianus — Licinius — קיסר רומאי (308—324). ל' היה איש-

צבא אילירי ממוצא אכרים, וידידו של גלירוס (ע"ע). ב-308 מינהו גאלירוס ל„אוגוסטוס" והשליטו על החצי המערבי של הקיסרות. אולם רובו של חלק זה היה בשלטונם של מפקדים ושל קונסטנטינוס (ע"ע ערכיהם), ול' שלט למעשה רק על פאנוניה (הונגאריה של היום). במות גאלירוס (311) פרצה מלחמה בין ל' לבין מפקדימוס על השלטון בחלק המזרחי של הקיסרות. ל' התקשר עם קונסטנטינוס שלחם במאפסנטיוס, וב-313 ניצח את מאכסימינוס. הקיסרות היתה חלוקה מאז בין קונסטנטינוס, שליט המערב, לבין ל', שליט המזרח. ב-315 פרצה מלחמה בין השניים, וקונסטנטינוס קרע מל' את איליריה, מסייה ופאנוניה. סמוך ל-320 נטש ל' את מדיניותו האחדת לנוצרים החל להדיח נוצרים ממשורות השלטון בצבא ובמדינה. ב-324 שוב פרצה מלחמה בינו לבין קונסטנטינוס; ל' נוצח בקרבות באדריאנופוליס ובכריסופוליס (מול ביזאנטיום), נכנע והוגלה לתסאלתיקה. שנה אח"כ נאשם בניסיון מרד והומת.

O. Seckl, *L.*, (P-W RE., 25), 1926.

ליר, אדוורד — Edward Lear — (1812, לונדון — 1888, סאן רמו). משורר, סופר וצייר אנגלי. ל' בן למשפחה ממוצא דאני. התפרנס ממלאכת הציור כבר בגיל 15. עבודותיו הראשונות היו ציורי חיות וצפרים. מאוחר יותר, בסיווריו הרבים שהפכו סיווריקבע כמעט, פנה לציור נופ. ל' ישב ברומא בשנים 1838—1848, ביקר ברוב ארצות אירופה הדרומית והמזרח התיכון, ובתוכן ארץ-ישראל, הגיע גם להודו. פרי סיווריו היו היומנים וספרייהמסע שפירסם בצירוף ציוריו. התיאור המדויק של הנוף, עדינות הקורים ותחושת האווירה המיוחדת את המקום המצוייר, אפייניים ליצירותיו אלה. — שמו של ל' נודע בראש וראשונה בזכות „ספריהבלים" (Nonsense Books) שחיבר. אהבתו לילדים הבנתו העמוקה לעולמם, הן שאיפשרו לו סוג מיוחד זה של כתיבה (אשר אחת מצורותיה הוא החמשיר [ע"ע]), שבו

ליקורגוס — Λυκοῦργος — (מת אחרי 324 לפסה"נ).

נראם ומדינאי אתונאי. ל' היה בן למשפחת האטאור-בוטאדים האצילה, ששמרה על פולחנים דתיים מסויימים, ותלמידם של אפלטון ואיסור-קרס (ע"ע). הוא תמך במדיניות האנטי-מוקדונית של דמוס-תנס (ע"ע). סמוך לקרב כיר-גיא (ע"ע) נהיה ל' למנהיג החשוב ביותר באתונה. החזיק במעמד זה 12 שנה (338—326). ל' הכריא את משק הכספים, הכפיל את הכנסות המדינה, שיקם את הנמל ואת המספנות בפיראוס. הגדיל את הצי הכניס תיקונים בצבא, בנה מחדש את החומות וזכה חפיר סביב, הקים בנייני ציבור בהקף שלא היה מאז ימי פריקלס (ע"ע). דאג למשחקים, הקים פסלים לכבוד הטראגיקנים וציווה לשמור בגנוז המדינה עותק רשמי של יצירות איסכילוס, סופוקלס ואוריפידס (ע"ע ערכיהם).

שאיפתו של ל' היתה לחדש את רוחה של אתונה כבימי תפארתה. לשם כך רצה בהחייאת פולחנות דתיים והקפיד על כך שהמגרייסים לצבא יקבלו, בצד ההכשרה הצבאית, גם הכשרה רוחנית מתאימה. הוא רדף באף ובחמה את כל מי שחשד בו שאינו חדור אמונה שלמה במולדת ואינו מוכן לעשות הכל למענה.

אלכסנדר הגדול דרש ב-335 להסגיר לידיו את ל', אך הסתלק אח"כ מתביעה זו. ב-324 פעל ל' לזכות את דרישת אלכסנדר להנהיג לו פולחן אלים. הוא מת זמן קצר אח"כ. לקדמותם היו ידועים 15 נאומים של ל', רובם נגד מדיניות פדר-מוקדונית ופקידים מושחתים. בידנו נותר רק נאום אחד, „נגד לאוקרס" — אתונאי שנמלט מקרב כירתיאה והועמד לדין באשמת בגידה. הנאום מעיד על הפטריוטיזם והלהט הדתי של ל', על חיבתו למשוררים שהרבה לצטטם ועל השפעת איסוקרטס עליו מבחינה סיגנית.

P. Treves (ed.), *L. L'Orazione contro Leocrate*, 1934.

ד. אש.

ליקיה — Λυκία — ארץ עתיקה בחוף הדרומי של אסיה

הקטנה, בין קריה לבין פמפיליה, רובה במחוז אנטאליה של היום. ל' השתרעה לפני הארץ עד לקצה שלשלת הרי הטאורוס (ראה מפות: כרך ד', עמ' 939/940). הליקים נזכרים בכתובות חתיות ומצריית ובמכתבי תל-אל-עמארנה (ע"ע עמארנה, מכתבי), ורעמסס II מזכירם כבעלי בריתם של החתים אויביו. בלוחות שנתגלו באוגרית (ע"ע) נזכרים הליקים כשחדייים. הומרוס (ע"ע) מזכירם כבעלי-בריתם של הטרויאנים במלחמתם ביוונים. הפריגים והלודים לא הצליחו להכניעם, אולם מיד עם כיבושה של לוד (ע"ע) בידי פרס, ב-546 לפסה"נ, השתעברה גם ל' לפר-סיס, אף ששמרה על אוטונומיה פנימית. ב-468 לפסה"נ צרף קימון (ע"ע) את ל' לברית האטי-דלית. אולם כעבור זמן מה חזרה הארץ לחסות פרס בשלטונם של שליטים מקומיים, וב-362 בקרוב השתלט עליה מאוסולוס (ע"ע) שליט כריה. אחרי כיבוש הארץ בידי אלכסנדר הגדול התייחנה ל' כלייל עד שתושביה נטשו את שפתם המקודית. אחרי מות אלכסנדר נכללה ל' בשטח שלטונו של אנטיוגוס מתופתלמוס (ע"ע).

לעת זקנה עסק בחקר האמנות האיטלקית. לי פירסם גם את זכרונותיו על מסעו הראשון לארצות המזרח Early Ad-ventures in Persia, Susiana and Babylonia (הרפתקאות ראשונות בפרס, ארץ שושן ובבל), 1887. בספריו אלה וגם בדריכות שלו על הפירות וממצאיו נתגלה לי כסופר בעל טביעת עין.

S. Lloyd, *Foundations in the Dust*, 1947, G. Waterfield. *L. of Nineveh*, 1963; N. Kubie, *Road to Nineveh*, 1964.

ת. ת.

לישמניזם, לישמניה, לישמניזם — William Boog Leishman — (1865, גלזגו — 1926, לונדון), רופא ובקטריולוג אנגלי.

בנו של פרופסור למיילדות. ב-1886 סיים את לימודי הרפואה באוניברסיטה של גלזגו והצטרף לשרות הרפואי הצבאי כרפא צבאי. עבד בשנים 1890—1897 בהודו. בשונו לאנגליה סייע לסר אלמות רייט (Wright) בהכנת תרכיב נגד טיפוס המעינים (ע"ע, וע"ע חסן עמ' 742) ותוך כדרכך רכש נסיון רב בבקטריולוגיה. ב-1900 נתמנה פרופסור-עוזר לפתולוגיה בבית-ספר צבאי לרפואה. לי פיתח שיטה לצביעת משטחי דם הנקראת על שמו — צביעת ל' (L's Stain) — הגמצאת בשימוש גם היום. ב-1900 נסתייע בצביעה זו כדי לגלות את הספיל הגורם למחלת קלה-אן (ע"ע לישמניזם, לישמניה, וע"ע טרופי, אזור — עמ' 944) הידוע כיום בשם: ל'דונובן (ע"ע החוקר דונובן שגילהו באותו זמן בהודו). ב-1903 פירסם ברבים את תגליתו ובעקבותיה נערכו מחקרים רבים. לי שיער שהספיל מועבר ע"י חרקי מוצץ-דם, דבר שהתאמת במחקרים מאוחרים יותר. ב-1902 הנהיג לי את שיטת הספירה המדוייקת של חידקים בתוך הבלענים (פגו-ציטים) וקבע שמספרם עולה בתוך הבלענים אחרי התחסנות. בשנים 1903—1913 שימש כפרופסור לפתולוגיה בבית-הספר הצבאי לרפואה מיליטרי, והמשיך במחקרו על קלה-אן ופיתוח תרכיב החיסון נגד טיפוס המעינים. כן גילה בתקופה זו את מחזור החיים של בורליה דוטוני (Borelia dotonii) הגורם למחלת הקדחת החזרת.

עם פרוץ מלח"ע I, שימש לי כיועץ להנהלה הרפואית של הצבא הבריטי בצרפת. ב-1919 מונה ליועץ ראשי בפא-תולוגיה ומחלות טרופיות במיניסטריון המלחמה הבריטי. ב-1923 נתמנה ראש השרות הרפואי בצבא הבריטי. לי קיבל ב-1909 תואר אביר וב-1910 צורף כחבר ל"חברה המלכותית".

H. H. Scott, *History of Tropical Medicine*, II, 1939; G. W. Hunter III — W. W. Frige — I. C. Swartzwelder, *A Manual of Tropical Medicine* (תפוח), 1960^g

ש. אר.

לישמניזם, לישמניה (Leishmania, Leishmaniasis), קבוצת מחלות הנגרמות ע"י שוטניות (ע"ע, וע"ע

חד-תאיים) מהסוג לישמניה, הנקראות על שם לישמן (ע"ע). ידועות 3 צורות של לי: 1) לי ויסצרלית או קלה-אן, הנגרמת ע"י לי דונובאני (L. donovani); 2) לי של העור או "חבורה מזרחית" (Oriental Sore) הנגרמת בעולם הישן ע"י לי טרופית (L. tropica) ובאמריקה ע"י L. mexicana; 3) לי של הרירית (Espundia), הנגרמת ע"י L. brasiliensis. — מבחינה מורפולוגית לא ניתן להבחין בין הספילים השונים, הם נבדלים זה מזה באפידמיולוגיה ובתמונה הקלינית של המחלות שהם גורמים, וניתן להבחין ביניהם בעזרת שיטות סרולוגיות (ע"ע אימונולוגיה).

היה מחדש האמן: אמן משחקי המלים ושעשועי הלשון, הקצב וההומור — הומור המהול לעיתים בשמץ של עצבות והרגשת בדידות הראשון בשורת ספרים אלה הוא Book of Nonsense ("ספר של הבלים"), 1846. שהוקדש לנכדיו של פטרנו, הלורד דרבי. בעקבותיו באו "הבלים" נוספים, מלווים לעיתים ברישומים מבדחים.

The Complete Nonsense of E. L. ("כל הבלים של א. ל.") פורסמו בידי H. Jackson, 1947. מכתביו אל ידידיו הרבים הוצאו לאור ב-1907 וב-1911.

W. B. O. Field, *E. L. on My Shelves*, 1933; A. Davidson, *E. L., Landscape Painter and Nonsense Poet*, 1938.

לייך, סר אוסטין הנרי — Sir Austin Henry Layard — (1817, פאריס — 1894, לונדון). תייר וארכאולוג.

לוג, סופר דיפלומאט בריטי. בן לפקיד בריטי גבוה בצייילון.

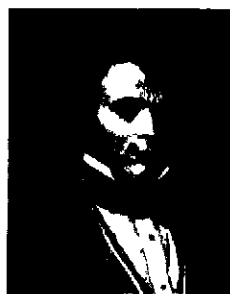

אוסטין הנרי לייך

קיבל את הינוכו בפאריס, אי-טליה ואנגליה. בצעירותו יצא לערוך מסעות בארצות המזרח התיכון (1839—1842) התרשם עמוקות משרידי עריה החרבות של אשור: כלה (תל נמרוד) ונינוה (התלים: קיונג'יק ונבי-יוניס). בהשפעת תגליותיו של אמיל בוטה (ע"ע) בקיונג'יק ובחורסבאד (ע"ע), בשנים 1842—1845, החליט לי לחפור בנמרוד (1845—1847). הוא גילה את ארמונו של אשור-נרפל II (ע"ע) — בונה של כלה — ושרידים מארמונותיהם של תגלת-פלאסר III (ע"ע) ואסר-חדן (ע"ע). ובהם תבליט-אבן מרובים, כתובות, פסלי-ענק של שוורים מכותשים, האובליסק השחור של שלמנאסר III (ע"ע יהוא). לי ערך אף חפירות נסיון בקיונג'יק, ובקלעת-שרקאת (אשור-העיר). לי העביר למוזיאון הבריטי בלונדון את הממצאים היפים ביותר שגילה שם. בעונת החפירות השניה של לי, ב-1849—1851, שמונה בידי המחזיק הבריטי, חפר לי בעיקר בקיונג'יק וגילה שם את ארמונו-תיהם של סנחריב (ע"ע) ואשור-בניפל (ע"ע), על תבלי-טיהם שהיו מוצבים בקירות האולמות, העלה לאור את ספריית אשור-בניפל ובה אלפי לחות בכתב היתדות. בשיתוף עם עוזרו הורמוזד ראסאם, בן העדה הגסטוריאנית, ערך לי באותן השנים בדיקות גם בשריף חאן (תריצו), תל ארבו (שדיקני) וקלה (בבל-העיר). לי פירסם את תוצאות חפירת תיו ב-Nineveh and its Remains ("נינוה ושרידיה"), 2 כרכים, 1849 וב-Discoveries in the Ruins of Nineveh and Babylon ("תגליות בחורבות נינוה ובבל"), 1853. התבליטים ע"פ ציורים מעשידי לי נתפרסמו בשני כרכים (1849; 1853) בשם The Monuments of Nineveh ("מצבות נינוה"). הכתובות ע"ג התבליטים שנמצאו בעונה הרא-שונה, ושהועתקו בכתב ידו של לי פורסמו בספרו Inscriptions in the Cuneiform Character ("כתובות בכתב הית-דחת"), 1851. ספרים אלה שימשו גורם מכריע בפיתוחו של מדע האשורולוגיה (ע"ע, כרך מילואים) ובפיענוח כתב היתדות האשורי (ע"ע כתב, כתב-יתדות).

משנת 1852 ועד 1880 עסק לי בפעילות ציבורית דיפלר מאטית ולא שב לעסוק בחפירות. לי נבחר לפארלאמנט (1852—1869), ושימש כסגן מיניסטר החוץ (1861—1866).



חבורת לישמאניה

גורמת רק לחבורות (lesions) מקומיות בעוד המתרפאות לאחר שנה ויותר. צורת הנגע הטיפוסי סת היא כיב רחב יחיד המשאיר אחריו צלקת אפינית. לאחר הדבקה קיים בד"כ חיסון תמידי. לפעמים ישנם מספר כיבים ע"י התפשטות דרך צנורות הלימפה או במקרים נדירים ע"י הדבקות התחלתיות רבות. תקופת הדגירה נמשכת בד"כ 3 שבועות עד חודש. נפגעים בעיקר בני-אדם, ורק לעיתים רחוקות בע"ח.

3) לי דרום-אמריקנית של הריירית (Es-pundia). המחלה שונה מ(2) ובה מופיעים כיבים בריירת הפה האף היא עלולה לגרום להרס רקמות ולמוות. תפוצת המחלה מוגבלת ליערות ופוגעת שם בבני-אדם.

אבחנה. המראה הקליני הוא בד"כ טיפוסי ל"חבורה מזרחית", אך יש להוכיח את מציאות הטפילים וזאת באופן מיוחד במקרה של לי ויסצורלית. בה אין התמונה הקלינית ברורה בד"כ, ובטעות אבחנה, בעבר, כמלריה הכרונית.

הטיפול הספציפי לכל צורות הלי כיום הוא בתרופות אנטימוח חמשי-ערכי (למשל פאוסטיבון). בטיפול בקאלה-אור משתמשים גם בדיאמידינים ארומאטיים — סטילבמידין ואחרים שיעילותם רבה. בלי של העור אפשר לטפל באמצעים מקומיים כמו קרני-X או ניתוח. רוב מקרי הקאלה-אור ניתנים לריפוי אם הטיפול ניתן בעוד מרעוד.

מניעת ההדבקות במחלה נעשית בעיקר ע"י הגנה מפני עקיצות של זבובי-חול ע"י כיסוי חלונות חללתות, שינה תחת רשתות צפופות וריסוס חדרים בתמרים קוטלי-חרקים. בישראל מצויה "חבורה-מזרחית" ("שושנת יריח") וקאלה-אור היס-תיכונית. הראשונה מצויה בעיקר באיזור ים-המלח ובעבר היתה נפוצה בכל הארץ. מעביר המחלה הוא זבובי-החול P. papatasi. השכיח בארץ. התפרצות חדשה ארעה ביטבתה בערבה, שם נרשמו 30 מקרים. בשנים האחרונות, עם גבור השמוש הביתי בקוטלי יתושים וזבובי-הבית, נעלמים זבובי-החול בהדרגה. לי ויסצורלית מופיעה בארץ בעיקר בגליל, ואף נרשמו מקרים מועטים במישור החוף. המעביר הוא בעיקר P. major. בשנים האחרונות נרשמו רק 5-6 מקרים לשנה.

S. Adler — O. Theodor, *A series of papers in Annual Tropical Medicine and Parasitology*, 19-24, 1925-1930; id., [Reports] *Kala-Azar Commission of the Royal Society*, (Proceedings of the Royal Society of London 108-125), 1931-1938, id., *Transmission of Disease Agents by Phlebotomine Sandflies* (Ann. Rev. of Entomology, v. 2) 1957; S. R. Christophers — H. E. Shortt — P. J. Barraud, *Reports of the Kala-Azar Commission, India, I*, 1924-1925 (Ind. Med. Res. Mem., 4), 1926, E. Handle — W. S. Patton, [Reports] *Kala-Azar Commission of the Royal Society*, [China] (Proceedings of the Royal Society London, 100-108), 1926-1931; H. E. Shortt — A. C. Craighead — P. J. Barraud, *Reports of the Kala-Azar Commission, India, II*, 1926-1930 (Ind. Med. Res. Mem., 25), 1932; G. W. Hunter III — W. W. Frye — J. C. Swartzwelder, *A Manual of Tropical Medicine*, 1960; S. Adler, L. (Advances in Parasitology, 2), 1964.

א.ת.

מחזור החיים של הלי מורכב משני שלבים: האחד בפוני-דקאים בעלי-החוליות האחר בפונדקאים חסרי-החוליות: זבובי-החול (Phlebotominae). בפונדקאי בעל-החוליות שוכנים הטפילים בתאי-המערכת הרטיקולר-אנדותרלית: בכבד, בטחול, בבלוטות הלימפה ובמח העצמות והם גם מופיעים בדם ההקפי, במונוציטים ובמקרופגים. הם נמצאים בעורם של כמה בעלי-חיים (כלב, אוגר). הטפילים — גופי לישמאן-דונון — הם תאים אליפטיים, ארכם 3-4 μ עם גרעין קנטופלסט, אך ללא שוטון.

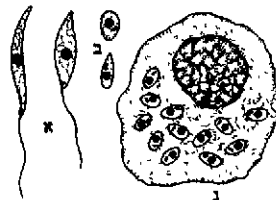

(א) לפטומונאדות (ב) גופי לישמאן-דונון (ג) מקרופאג עם גופי לישמאן-דונון

השלב השני מתרחש בגוף זבובי-החול שבלע דם המכיל מקרופאגים נגועים, שם מקבלים הטפילים צורה של לפטומונאדה, כלומר: מתארכים ומצמיחים שוטון ארוך בקצה הקדמי. הטפילים מתרבים

נעים לחלק הקדמי של מעי זבובי-החול ומתרכזים שם במספר רב. לאחר-מכן הם חודרים אל חלקי הפה. זבובי-חול שבקצה חדרו מצויים טפילים, יכול להעבירם ע"י עקיצה, לפונדקאי בעל-חוליות, ובו הם נבלעים ע"י המקרופאגים ומתרבים.

העברת המחלה ע"י זבובי-החול, ומחזור-החיים המעביר המתואר לעיל, הוכחה לגבי הלי של העור ע"י אדלר ותאודור (1926-1941); לגבי הלי הויסצורלית ע"י משלחת הקלה-אור בהודו (1924-1930) ולגבי הצורה היס-תיכונית של המחלה ע"י אדלר ותאודור; בסין הוכחה ההעברה ע"י פטון והינדל (Patton & Hindle).

צורות הלי: 1) לי ויסצורלית סימני המחלה הם: קדחת בלתי רגולרית וממושכת הגדלת הכבד הטחול. היא גורמת למוות אם החולה אינו מקבל טפול. המחלה מופיעה בשתי צורות מגפתיות עיקריות: (א) הקלה-אור היס-תיכונית או קלה-אור של ילדים; (ב) הקלה-אור ההודית. (א) הקלה-אור היס-תיכונית פוגעת בעיקר בכלבים, ורק במקרים נדירים בבני-אדם. היא מתפשטת מהיס-התיכון דרך אסיה המרכזית לסין ושכיחה גם באמריקה-הדרומית. לשם חדי-רה אולי ע"י כלבים נגועים שהובאו בתקופת הכיבוש הספרדי. במרכזים אנדמיים נפגעים במחלה עד כ-10% מאוכלוסיית הכלבים, בעוד ששעור ההדבקה בבני אדם אינו עולה על 0.1% של האוכלוסייה ולא ידועות מגפות. ב-90% של המקרים בבני-אדם מופיעה המחלה אצל ילדים עד גיל 5 שנים ומתוכם כ-13% אצל ילדים עד גיל שנה.

(ב) הקלה-אור ההודית אנדמית באסאם ובבנגאל ומעברת ע"י הזבוב P. argentipes. קבוצת הגילים הנפגעת שונה באופן ניכר מזו של הקלה-אור היס-תיכונית. רוב המקרים מופיעים עד גיל 20 ורק אחוז קטן אצל ילדים מתחת לשנה החמישית. המחלה הופיעה בעבר במגפות גדולות שפגעו במאות אלפים. בהודו המקור העיקרי של ההדבקה הוא באדם ולא בחיות. באפריקה המחלה מופיעה בעיקר בסודאן ובקניה ורומה באופן כללי לזו של קלה-אור ההודית.

2) לי של העור. המחלה נפוצה באיזורי היס-התיכון ומתפשטת משם לאסיה המרכזית ולהודו הצפונית-מערבית; היא נפוצה גם באיזורים שונים באפריקה. הלי הטרופית

חון, ואי-ידיעת העובדות עוררה את נעמן בלקינד לצאת למצרים דרך מדבר סיני, ושם נתפס בידי התורכים. תפיסתו הביאה לגילוי החבורה כולה. מחקר יסודי הבהיר שהחשד כלפי ל' — שהטיל צל כבד על אישיותו — לא היה מבוסס.

כ. דינור (עורך), תולדות ההגנה, עמ' 378-358, 409-411, 738-733, 1954-1956; אל. ליבנה (עורך), גילי, תולדותיה של העזה מדינית, 1961 (ר' מפתח).

ליתוֹרְפִיָּה: ע"ע אֶבֶן-דְּפוּס; ע"ע דְּפוּס, עמ' 941.

ליתוֹסְפִירָה (Lithosphere; כדור-סלעים; מיווֹ - λίθος אבן, σφαίρα כדור), החלק החיצוני המוצק של

קרום-הארץ, אשר על-גביו נמצאת ההידרוספירה (Hydro-sphere — כדור-המים) ומעליו האטמוספירה (ע"ע, וכרך מילואים) הוא עצמו עוטף את הֶפְּרִיספִירָה (Hydro-sphere — כדור-כבד, היא הצנטרוספירה — centrosphere כדור-מרכזי).

אין הסכמה ביחס לעבה ולעמקה של הל': מקובל לקבוע את תחתיתה בעומק 80 ק"מ בערך מפני האדמה, בעיקר על יסוד שינויי מהירות גלי רעידת-האדמה (ר' גאר פסיקה, כרך מילואים). אך מעט מאד ידוע על הל'. החקיי-רות הישירות הגיעו לכל היותר עד עומק של כ-5 ק"מ וגם זאת במקומות מעטים מאד ובמידה מוגבלת מאד (בתוך גאיות עמוקים כגון זה של קולורדו, ובמכרות עמוקים ובקיי-דוחים).

על-פני רוב היבשות מצופה החלק העליון של הל' בשכבה דקה של סלעים קְרִיִּמְנִיִּים אשר עבה 0.7—0.8 ק"מ בממוצע; תחתיה מתפשטים סלעים גראניטיים, בעומק של 20—60 ק"מ. תחום זה של סלעים סדימנטיים וגראניטיים אשר מש-קלם הסגולי הוא 2.7, נקרא סִיָּאֵל (Sial), בהיותו בנוי בעיקר מתרכובות צורן (Si) וחמצן (Al). תחתיהם נמצאים סלעים, אשר משקלם הסגולי מגיע עד 3.0 והעשויים בעיקר תרכובות צורן ומאגנזיום (Mg) ועל-כן כונו בשם סימא (Sima). הסלע האפייני של תחום ה"סימא" הוא הבזלת והוא המרפד את קרקעית האוקיינוס השקט וכנראה גם מתפשט בעומק 20 עד 60 ק"מ מתחת ליתר הימים ומתחת לכל היבשות. בתחר-מים עמוקים יותר של הסימא גדל המשקל הסגולי עד 3.4, תכונה המציינת את תחום האולטרה-סימא (ultra-sima), בעומק 30—50 ק"מ, במעבר מן הסימא לאולטרה-סימא נקבעה ע"י מהורוויצ'יץ (Mohorovičić) סטיה בולטת במהיר-רות חדירת גלי-הרעידה, המציינת שינוי בתכונת החומר; מעבר זה נקרא, על-שם המגלה, "אירציפות של מהורווי-צ'יץ" (Mohorovičić discontinuity) או בקיצור "מהור", (ע"ע אוקיאנוגרפיה; גאולוגיה, כרך מילואים).

ה"מהור" מהווה, בדרך-כלל, את התחום המשוער של חמרים מותכים, "חלשים", הנענים בקלות יחסית ללחץ הגושים מלמעלה ועל-כן נקרא תחום זה אסתניוספירה (asthenosphere — כדור-חלש); מעטפת הל' צפה, לפי ההנחה, על גבי האסתניוספירה. סימנים רבים מעידים על כך כי כאן קיים הגבול התחתון של התנודות הסיסמיות, כלומר שהאסתניו-ספירה היא למעשה בלתי-סיסמית (a-seismic). כל השטח הענקי של מרכז האוקיינוס השקט, המרופד בחומר הסימא, אינו נפגע ברעידות סיסמיות, מאידך גיסא, בהיותו קרוב מאד לתחום האסתניוספירה, הוא מצטיין בהקפו בריבוי איים געשיים ובהרי-געש יבשתיים.



כ לישנסקי: "יד לבנים", 1953—1957

לִישְׁנֶסְקִי, בְּתִיָּה (נר 1901, מאלין [אוקראינה]), פסלת ישראלית. ל' עלתה לארץ-ישראל ב-1910. את לימרי

דיה בפיסול התחילה אצל בוריס שץ בירושלים. ב-1920 למדה באקדמיה לאמנות ברומא, ולאחר מסעות ולימודים בברלין (1923—1925) ובפאריס (1925—1929) שבה לארץ ב-1929. — יצירתה של ל' כוללת שלוש קבוצות עיקריות: א. פסלי-עץ ועיורים שיצרה ב-1923 ואילך; ב. שורה ארוכה של דיוקנות, משנות השלושים ואילך, המבוצעים בתפיסה נאטוראליסטית-רומאנטיית: "אם הפסלת" גבס, 1933; "יצחק בן-צבי", ברונזה, 1955. ג. אנדרטות, שרובן דמויות קבוצתיות מסוגנות, ובר-ניהן: "לזכר אפרים צייזיק", חולדה, אבן, 1929—1937; "יד לבנים", כפר יהושע, אבן, 1953—1957; "לזכר הבנים", בית קשת, אבן מלאכותית, 1958; "לזכר השלושה", עינת, אבן מלאכותית, 1959. — וע"ע כרך ארץ-ישראל, עמ' 1103.

לִישְׁנֶסְקִי, יוֹסֵף (1890, אוקראינה — 1917, דמשק), מפעילי לי אירגון-המחתרת ניל"י (ע"ע), שפעל בא"י בימי

מלח"ע I. בהיותו ילד הביאוהו הוריו לא"י, אך הוא נתייתם בילדותו מהוריו חונן בבית קרובי-משפחתו במטולה. ל' התקרב לפועלים, אנשי העליה השנייה, והיה חבר במפלגת "פועלי-ציון". שלוש שנים עסק בשמירה מטעם "השומר" (ע"ע ארץ-ישראל, עמ' 515) במושבות שונות בגליל, ולאחר שלא נתקבל כחבר ב"השומר" — ייסד אגודת-שומרים אחרת, "המגן", שקיבלה עליה את השמירה ברוחמה, בבאר-טוביה, בעקרון ובגדרה. בסוף 1915 קשר קשרים עם א. פיינברג וא. אהרנסון (ע"ע) והצטרף ב-1916 לפעולת-הריגול לטובת הבריטים. בינואר 1917 ניסה, יחד עם פיינברג, לעבור דרך מדבר-סיני אל קווי הבריטים במצרים. פיינברג נהרג, אך ל' הגיע פצוע למצרים, נפגש שם עם א. אהרנסון, וחזר לא"י באניה בריטית. בשוכו לארץ ריכז יחד עם שרה אהרנ-סון (ע"ע) את עבודת-הריגול וניסה להרחיב את חוג השפעתה של החבורה. עם התגלות חבורת המרגלים באוקטובר 1917 — נמלט ל', ודרך מקרה נקלע אצל חבריו לשעבר מאנשי "השומר". הם החליטו, לאחר היסוסים רבים, כי בטחונן של היישוב ושלומן מחייבים את מותו של ל'. שליחי "השומר", שיצאו להרוג את ל', פצעוהו, והוא נמלט מידם, ניסה להגיע למצרים ונתפס בדרכו. בבית-הכלא התורכי מסר לשלטונות התורכיים פרטים שונים על "השומר". הוא נידון למיתה ונתלה ב-16.12.1917 עם חברו בניל"י נעמן בלקינד.

בין חלק מאנשי ניל"י נפוצה בשעתו סברה, כאילו הרג ל' את אבשלום פיינברג בעת מסעם המשותף במדבר. אהרנ-סון הסתיר את גורלו של פיינברג מחברי ניל"י מטעמי בט-

מונוקליני מקבוצת הפירוספירה, צורתו פריסמטית ארוכה; מופיע בגבישים בגודל עד 12 מטר. דרגת קשיותו 6.5, משקלו הסגולי 3.1–3.2, צבעו לבן, אך ידועים גם מינים צבעוניים, אשר, בהופיעם כגבישים שקופים, הם אבני חן. (קונצ'ט — סגול, הידניט — ירוק). — לפידוליט (lepidolite) — מינרל מונוקליני מקבוצת הנציצים (ע"ע) $KLi_2Al(Si_4O_{10})(OH)_2$ עם 3%–10% Li_2O ; מופיע באגרגטים קשקשיים צפופים, לרוב בצבע סגול בהיר אפייני. דרגת קשיותו 2.5, משקלו הסגולי 2.8–2.9, פט ליט $LiAlSi_4O_{10}$ (petalite), מונוקליני, צבע לבן עד סגול או ירוק, משקלו הסגולי 2.42, דרגת קשיותו 6.5, במינרל זה נתגלה היסוד ל' בפעם הראשונה. — אמבליגוניט (amblygonite) $LiAlPO_4$ — (F, OH) עם 8%–10% Li_2O . מינרל טריקליני, צבע לבן, צהבהב או ורודד; מופיע בגבישים פריסמטיים גדולים או בצורה מאסיווית, דרגת קשיותו 5.5–6, משקלו סגולי 2.98–3.11, נוסף לו ידועים עוד פוספאטים אחרים, שבהם מופיע הל' יחד עם מאנגאן וברזל.

כל המינרלים האלה הם מקור להפקת הל' ושני הראשונים משמשים נוסף לזה, כמות שהם. בתעשיות הקראמיקה והזכוכית. מינרלים אלה משתחרר הל' במחזור הבליה ובכל זאת אחוז הל' במיניהם הוא נמוך מאד והוא נמצא בהם ברכוז של 0.1 חלקי מיליון בלבד. רוב הל' מורחק, איפוא, ממיניהם ונכנס למשקעים (ע"ע) ההידרוליטיים. כגון חרסית (ע"ע), שבהן הוא מחליף את המאנגנזיום; הקטוריס הוא חרסית של ל'. הרחקה זו של הל' ממיניהם היא חשובה מאד, שכן היא מונעת את הרעלתם.

אגמים מלוחים, המנקזים משטחים וולקניים צעירים, מכילים לעתים ל' בתמיסה בשיעור גבוה, המגיע, למשל, באגם סירלו (Searles) בקליפורניה כדי 0.021%. מאגם זה מופקת יותר ממתצית כמות הל' בעולם. הפקתו התעשייתית — ע"י אלקטרוליזה (ע"ע) של הכלוריד.

שימושי הל' רבים: (1) ל' הוא בעל החום הסגולי הגבוה ביותר מבין היסודות המוצקים, ולכן רב שימושו במיתקני העברת חום; (2) בהיותו מחזור נמרץ נמצא לל', ובעיקר לתרבויות $LiAlH_4$, שימוש רב בסינתזות אורגניות רבות; (3) ל' מעניק תכונות מיוחדות למוצרי קראמיקה ולמיני זכר כית מיוחדים המשמשים להכנת מראות ועדשות לטלסקופים; (4) כלוריד הל' הוא אחת התרכובות ההיגרוסקופיות ביותר ומכאן שימושו במערכת מיוג ויברש אויר לשם ספיגת הלחות; (5) סקארט הל' משמש חומר סיכה בטמפרטורות גבוהות; (6) ל' משמש כמעורר בראקציות פילמור כגון בהכנת גומי סינתטי מאיופון.

בל' בוצעה לראשונה ראקציה גרעינית תוך שימוש בתל-יקים מואצים באופן מלאכותי. הפצצת ל' ע"י פרוטונים נתנה הליום: ${}^1_1H + {}^7_3Li \rightarrow 2\ ^4_2He$ (קורופט וולטון, 1932) לראקציה זו היתה חשיבות רבה בפיתוח פצצת המימן (ע"ע אטומית, פצצה, כרך מילואים, עמ' 117).

מנ. ר. י. ב.

לְכִישׁ ע"ע צְבָעִים.

לְכִישׁ, עיר בשפלת יהודה, שהיתה מיושבת, תוך הפסקות, למן התקופה הכלקוליתית (האלף ה-4 לפסה"נ) ועד לתקופה הפרסית. כיום תל אדוויר (ר' תמ', כרך ו', עמ' 298–9) 5 ק"מ דרומית מערבית מבית-גוברין. ל' נזכרת לראשונה כעיר מלוכה כנענית במכתבי אל-עמארנה (ע"ע)

תנוחתה של הל' על גבי המצע הגמיש של האסתינוספירה מסבירה כמה בעיות-יסוד בדינאמיקה של פני כדור-הארץ ובראש וראשונה בעיות שיווי-המשקל או האיזוסטזה (ע"ע). כל שינוי בשיווי המשקל הגראויטאציתי על-פני כדור-הארץ, בגלל גורמים חיצוניים (כגון: הפסד משקל בגלל ארוזיה [ע"ע], תוספת משקל ע"י השקעה, שינוי כמות המים באו-קיינוסים וכד') וכן ע"י גורמים פנימיים (כגון: תנודות גושים כתוצאה משינויי חום פנימי), גורם בהכרח לתנודות קומפנסציה המתבטאות בהזזות בכיוונים שונים של גושי הל' על-גבי מצע האסתינוספירה, המלוות כרגיל בשבירות ועיוותי-צורה אחרים.

בעיה אחרת הקשורה במבנה הל' היא נדידת-היבשות. עליה הצביעו כמה חוקרים צרפתיים כבר לפני כמאה שנים והגיעה לידיעת הרבים מפיסוטמיו של אלפרד וגנר (1880–1930). הדמיון הצורתני של היבשות (כגון: של מזרח אמריקה-הדרומית למערבה של אפריקה) וכן עובדות רבות מן ההיסטוריה הגאולוגית שלהן, מובילים להשערה כי בתקופות קדומות הן היו גוש ענקי אחד אשר התפרק בהדרגה וחלקים ממנו התרחקו מערבה וימים התפשטו ביניהם. בדרך זו הופרדו איי בריטניה וגרנלנד מאירופה ומאמריקה הצפונית, האי מדגסקר נפרד מהודו, ים-סוף הפריד בין ערב ואפריקה, האוקיינוס האטלנטי בין האחרונה ואמריקה הדרומית. אפשר לדמות תנועה זאת של הל' על גבי האסתינוספירה להחלקת גושים על גבי מצע גמיש, בלתי-יציב. כתוצאה מתנודות הקומפנסציה האיזוסטאטיות ומתנודות היבשות מתהווים על-פני הל' שטחי תורפה, אשר אינם יכולים לעמוד בפני לחץ המגמה שמתחתם, וזאת פורצת החוצה דרך צינורות וולקניים או לאורך סדקים. זאת הסיבה לשיטתיות בתפוצת הריהגעש וקשרם בקווים הטקטוניים.

וע"ע גאולוגיה (גם כרך מילואים); גאופיסיקה (גם כרך מילואים); ור' ביבליוגרפיה שם; סיסמולוגיה.

מ. א.

לִיתְיוֹם (Lithium, מיוח' — $\lambda\theta\omicron\varsigma$ — אבן), יסוד כימי מתכתי. הראשון בשורת המתכות האלקאליות (ע"ע אלקליות, מתכות). סימנו Li , מספרו הסדורי 3, משקלו האטומי 6.94 (תערובת האיזוטופים 6, 7). ל' היא המתכת הקלה ביותר — משקלה הסגולי 0.535, הל' הוא יסוד נדיר, הסיבה לנדירותו היא אי-יציבותם היחסית של גרעיני הל'; משום כך רובם הופך להליום (ע"ע) בעת שנויטרונים, דזטרונים ופרוטונים מתנגשים בהם. שיעורו בקרום כדור הארץ הוא 20 חלקי מיליון, ריכוז ניכר בהשוואה לנפיצותו הקוסמית של היסוד.

גם מבחינת אופן הופעתו בטבע יוצא הל' דופן בהשוואה ליתר המתכות האלקאליות, המופיעות בעיקר בפלדספטים (ע"ע). יון הל', שגודלו 0.78\AA קטן מדי לסטרקטורה זו; הוא כמעט זהה בגדלו ליון המגנזיום (ע"ע), ולכן עוקב הל' במחזור הגאוכימי לא אחרי המתכות האלקאליות האחרות, אלא אחרי המאגנזיום.

ריכוז הל' במגמה (ע"ע) הוא כה נמוך, שאינו יוצר מיני-ראלים במחזור הראשי, אך מתרכז במהלך הדיפרנציאציה המגמתית (ע"ע מגמה) ומגיע ליצירת מינרלים עצמאיים בשלב הפגמאטיטי.

המינרלים העיקריים של הל' הם: ספודומן (spo-) $LiAlSi_2O_6$, עם 4.5% עד 7.5% Li_2O ; מינרל

של העיר המבוצרת. קטע של חומת לבנים, שנחשף מצפון לשער, שייך אולי לימי אסא (ע"צ). בימי יהושפט גדל, ככל הנראה, ההקף של מצודת הארמון. בשכבה III התגלו שתי קבוצות של בתים מאבן ולבנים, שבנייתם נחלתה לעומת הבניה של הביצורים; האחת — על המדרון הדרומי של המצודה, והאחרת — בסמוך לשער. חומת הלבנים שנבנתה בימי אסא שימשה נמשך עד חורבנה של שכבה III. הווקרים חלוקים בדבר זמן חורבנה של שכבה III — אם במסע סנחריב בשנת 701 לפסה"ג (כדעתה של אולגה טפנל) ואם בזמן הכיבוש הבלבי בשנת 597 לפסה"ג, בימי גלות יהויכין, כ-10 שנים קודם כיבוש יהודה בידי בבל (כדעתם של רוב החוקרים). אם אמנם חרבה שכבה III בזמן סנחריב, ל' היא העיר היחידה בארץ שבה נמצאה שכבת-חורבן מסוף המאה ה-8 לפסה"ג היא נפלה בידי אשור עשרים או שלושים שנה לאחר שנכבשו הערים האחרות בצפון הארץ. שכבה II שייכת לפיכך לזמן שבין הכיבוש האשורי לכיבוש הבלבי, והעיר הישראלית חרבה סופית בימי נבוכדנאצר מלך בבל, ור' להלן, מכתבי ל'.

מהמימצאים האחרים מהתקופה הישראלית ראוי להיזכר הפיר הגדול שנועד לשמש בריכת-אגירה למים, שהחלו לחצבו, כנראה, בימי חזקיה המלך, ושלא נשלם מעולם. לאחר שחרבה ל' הישראלית ירדה העיר מגדולתה, ובמקומה נבנתה בתקופה הפרסית עיר חדשה (שכבה I), שהיתה ברבות הימים לבירתה המנהלית של "אידימאה". בתקופה זו נבנתה בל' חומת חדשה והוקם שער, שליזו נתגלה בית-משמר. בשיא התל, על חרבותיה של המצודה הישראלית, הוקם "בית המושל", שהיה מורכב מחצר מרכזית, מאגף של חדרים-מגורים וממערכת סטרים ומדרגות שהוליכו לאולמות (ר' תמ' כרך 1, עמ' 6-325). לפי מימצאי הקרמיקה התקיים בניין המושל מאמצע המאה ה-5 עד לאמצע המאה ה-4 לפסה"ג. צפונית-מזרחית לו עמד המקדש המכונה "היכל השמש", במעלה המדרון המערבי של התל נתגלה אוסטרקון ארמי, שזמנו, כנראה, מסוף המאה ה-6 או מראשית המאה ה-5 לפסה"ג.

לאחר התקופה הפרסית לא נושבה העיר יותר.

א. ט.

מכתבי לכיש. בחדר סמוך לשער העיר, בעיי החורבן של שכבה II, שנהרסה בידי נבוכדנאצר מלך בבל, נמצאו ב-18 חרסים נושאי כתב וב-1938 — שלושה חרסים נוספים. רובם הגדול של החרסים, חרץ משתי רשימות של שמות (חרסים מס' 1, 19) ותעודת משלוח (מס' 20). הם מכתבים שנשלחו אל יאוש, מפקד-צבא שישב בל', והיה ממונה על חבל הארץ בדרום-מערב השפלה. שולח המכתבים האלה הושעיהו, היה, כנראה, אחד מפקודיו של יאוש, שפיקד על חיל-המצב באחת מערי השדה, בדרך מלכיש לירושלים.

יאוש האשים את הושעיהו בכך שעיין במכתבים סודיים, שנשלחו מירושלים אל מפקד לכיש, ואף גילה את תכנם לאחרים. הושעיהו, המכחיש אשמה זו, פתה אל מפקדו בלשון נכנעת, ולאחר הברכה השגרתית הפותחת את המכתב ("ישמע יהוה את אדני שמעת שלם" — מס' 2) חזרת לפעמים חלשון "מי עבדך, כלב" (חרסים מס' 2, 5, 6), והשר שמ"ב ט. ת.

נושא אחר החורח ונשנה במכתבים אלה, היא פעילותו של נביא, המרשה את ידי הלחמים. נראה שהמעשה המסופר בחרס מס' 3 עוסק בנביא זה. "ירד שר הצבא כניהו בן

מן המאה ה-14 לפסה"ג וכן במכתב מהזמן ההוא, שנתגלה בתל אל-חסי. בזמן כיבוש הארץ נלחם יפיע, מלך ל', בבני ישראל, בצד מלכי האמורים האחרים, כמסופר בספר יהושע, ולאחר שהומת נכבשה העיר ותכללה בנחלת יהודה (יהוש' י; ה, כג, לב-לג; טו, לט). לאחר כ-300 שנה נזכרת שוב ל' בין הערים שביצר רחבעם (ע"צ). אמציה מלך יהודה נס אל ל' מפני הקושרים עליו ושם מצא את מותו (מל"ב יד, יט; דה"ב כה, כז).

ל' מילאה תפקיד חשוב בהגנת הארץ, כנראה מפאת מצבה האסטרטגי בדרך מהשפלה ומהנגב הצפוני להר יהודה ולירושלים, דבר שבא על ביטויו הבולט בשעת חירום — בזמן פלישת האשורים ובימיה האחרונים של מלכות יהודה. סנחריב מלך אשור (ע"צ) שם עליה מצור וכבשה (701 לפסה"ג). על כך יודעים מהמקרא (מל"ב יח; ישע' לו; דה"ב לב; והשר מיכה א, יג) ומתבליטים אשוריים, שנתגלו באר-מון המלך בנינה. תבליטים אלה מתארים את המצור והכיבוש על פרסיו, ומעלים במקצת את רטטי השעה של כניעת העיר (ר' תמ' כרך 1, עמ' 4-293). אפשר שלאחר שחזר סנחריב לארצו עדיין החזיק חיל-מצב בעיר, כפי שאולי נזכר בתעודה אשורית אחת. בזמן פלישתו של נבוכדנאצר מלך בבל (ע"צ) ליהודה, עמדה ל' כנגד צבאות הכשדים והיתה בין הערים האחרות שנפלו בפניהם, כפי שעולה מדברי המקרא (ירמ' לד, ז) ואף מהמכתבים מאותו זמן שנתגלו בחרבותיה (ראה להלן). ל' חרבה וניטשה בזמן החורבן, ובימי שיבת-ציון נושבו מחדש "ל' ושרותיה" (נח' יא, ל).

תל א-דויר נחפר בשנים 1932-1938 ע"י משלחת ברי-טית, וראשה סטרקי (J. L. Starkey), נרצח שם ע"י ערבים בשנת 1938. ב-1958 נשלמה מלאכת הפירסום של הודו"חות על מימצאי החפירות.

תוצאות החפירות. המערות שליד התל שמשו מעוזות מגורים מהאלף ה-4 ועד אמצע האלף ה-3 לפסה"ג (התקופה הכנענית הקדומה III), עת המכו לקברים בשביל תושבי העיר שקמה במקום. בתחילת האלף ה-2 לפסה"ג התיישבו בל' תושבים חדשים, שהיו בקיאים יותר במלאכת הבניה, ועל אודח חייהם אפשר ללמוד מהקברים רבי הצורה מהתקופה שהיה (התקופה הכנענית התיכונה I, II). מהזמנים ההם נמצאו שרידים של ביצורי עפר עצומים — בין השאר חלקלקה עשויה עפר כבוש — שזמנם אולי המחצית השניה של המאה ה-18 לפסה"ג. נמצא להב פגיון של ברונזה ועליו חרותים 4 סימני כתב, וזהי אחת משלוש הכתובות הכנעניות מראשית האלף ה-2 לפסה"ג ומן הדוגמאות הראשונות לכתב האלפביתי בכלל (ע"צ כתב).

מהמחצית השניה של האלף ה-2 לפסה"ג (התקופה הכנענית המאוחרת) נתגלו מחסנים מלכותיים וארמון המושל. נחשף בניין מהזמנים ההם הנחשב למקדש, שחרב ונבנה מחדש כמה פעמים. במאות ה-15-14 לפסה"ג, בימי שלטון הפרעונים, עמדה העיר בסימן של שגשוג ושל קשרים הדוקים עם מצרים. מהתקופה ההיא נתגלו 5 כתובות כנעניות קצרות, ו-21 מהן — כתובות הקדשה מהמאה ה-13 לפסה"ג. נראה שהעיר הכנענית חרבה במחצית השניה של המאה ה-13 לפסה"ג, בזמן כיבוש כנען בידי שבטי ישראל.

היישוב בתקופה הישראלית מצוי בשכבות V-II. נראה שעד ימי מלכות רחבעם (במאה ה-10) לא הורחבה הבניה בעיר. בתקופה זו נבנה ארמון, שבימי רחבעם היה מרכזה

של 4—5 יישובים הסמוכים זה לזה וביניהם מוקם מרכז כפרי, בו מרכזים השרותים ליישובים הסמוכים (ובו גרים עובדי-הם): בית-ספר, צרכניה מרכזית, סככות מיון ואריזה לתוצרת החקלאית או תחנת טרקטורים. ביישוב החקלאי עצמו נמצא אים רק השרותים הבסיסיים: גן-ילדים, מכולת, מרפאה, בית-כנסת וכד'. במרכז החבל מוקמת עיר-החבל המספקת שרותים צירוניים לכל יישובי החבל: משרדי ממשלה, בנק, בית-ספר תיכון, מרכז מסחרי, מרכז-לבידור, בתי-מלאכה ומפעלי תעשיה לעיבוד התוצרת החקלאית וכד'.

יתרונות ה"מבנה האיחודי": השרותים המוקמים במרכזים הכפריים ובעיר-החבל יעילים יותר מאלה המוקמים בכל יישוב חקלאי בנפרד, ומערכם האיחודי של יישובי החבל וזיקתם אל מרכזי השרותים מעילים את השמוש בקרקע, במים ובמכשירי העיבוד והשווק.

המבנה המיוחד של ח"ל עורר עניין גם במדינות אחרות ומשתלמים ומומחים רבים — בעיקר מהארצות המתפתחות — באו ללמוד את עקרונות התכנון ואת הדרך בה משלבים מתיישבים בעלי רקע חברתי-מסרתי נעדר ידע חקלאי עם מתיישבים בעלי השכלה וידע חקלאיים שהתיישבו בחלק מהכפרים ובמרכזים הכפריים.

במסגרת ההתיישבות המתוכננת בח"ל הוקמו ב-1954—1956 22 נקודות יישוב; ב-1965 נמנו בחבל 57 נקודות יישוב הכוללות: מושבים (32), קיבוצים ומושבים שיתופיים (16), חוות וכן שלושה מרכזים כפריים: נהרה, אבן שמואל ומרכז שפירא. העיר קרית-גת ("ע"), הוקמה במרכזו של ח"ל וכ- בירת החבל נועדה לספק שרותים צירוניים-תעשייתיים לכל יישובי האיזור. ב-1966 מנתה האוכלוסייה הכפרית בח"ל כולו 17,000 תושב. בקרית-גת עצמה היו כ-20,000 תושב (1968).

הפיתוח החקלאי האינטנסיבי של האיזור התאפשר על ידי מפעלי מים איזוריים אשר ניוונו בעיקר מקו ירקון-נגב. בין הענפים החקלאיים בח"ל יש לציין במיוחד את ענף הירקות, גידולי התעשיה (בעיקר סלק-סוכר וכותנה) וכן הדריס, המרכזים ברובם בתלקו המערבי של האיזור. במגמה לשלב את הפיתוח התעשייתי בפיתוח החקלאי הוקמו באיזור מפעלים תעשייתיים לעיבוד התוצרת: ביח"ר לסוכר ומנספות-כותנה בקרית-גת, ביח"ר לעיבוד ירקות בקיבוץ ברור-חיל וכן מפעלי מיון ואריזה לתוצרת במרכזים הכפריים.

ר. ויץ, דרכנו בחקלאות ובהתיישבות, 260—296, תשי"ט; H. Halperin, *Agrindus*, 142—152, 1963; A. Rokach, *Regional Rural Development*, (Israel Today, 32), 1964; R. Weitz — A. Rokach, *Agricultural Development. Planning and Implementation*, 1968.

א.א. — אב. רו.

לְכַמֵּן, קָרְל — Karl Lachmann — (1793, בראונשוויג — 1851, ברלין), פילולוג גרמני. ל' היה פרופסור באוניברסיטה של קניגסברג מ-1818 ובאוניברסיטה של ברלין מ-1825. הוא הניח את היסודות לביקורת הטקסטים בספרות הגרמנית, ואף ערך בידורים מתודולוגיים חשובים בתחום הרצוניה של טקסטים רומיים; את השיטה הפילולוגית העביר לספרות הגרמנית מהפילולוגיה הקלאסית. במבוא להוצאתו המפורשת של לוקרטיוס ("ע"), 1850, ניסח לראשונה את היסודות המתודיים לנהל הצבת טקסט וקביעת "עץ-היחסין" של מסורת נוסחאות. ל' ערך מחקר על שיר הניבלונגים *Über die ursprüngliche Gestalt des Gedichts von der Nibelungen-Noth* [על צורתה המקורית של שירת מצוקת

אלנתן לבא מצרימה ואת הדויהו בן אחיהו ואנשו שלח לקחת מזה". העניין דומה מאד למעשה המלך יהויקים באר יהוה הנביא מקרית יערים (יר' כ"ז); ואולי אין אלה אלא שתי עדויות על אותו עניין.

בחרס מט' 4 (ר' תמ', כרך ר', עמ' 303), מודיע הושעיהו ליאוש כי מילא את פקודות המפקד ומוטר לו דריח על הנעשה בגזרתו; המכתב מסתיים במשפט: "כי אל משאת לכש נתנו שמרם בכל האחת אשר נתן אדני כי לא נראה את עזקה". הדעתו של הושעיהו, כי אין רואים את (או) עזקה (תל זכריה, בפתח עמק האלה, צפתית ל') שאולי כבר נפלה, באה להורות על חומרתו של המצב ועל אולת ידם של הלוחמים, והיא מאוחרת, כנראה, למצב המתואר ביר' לד. ז: "וחיל מלך בבל נלחמים על ירושלים ועל כל ערי יהודה הנותרות אל ל' ואל עזקה כי הגה נשאר בערי יהודה ערי מבצר".

תעודות אלה הן האחרונות בסדרת הכתובות העבריות מימי בית ראשון, ורבה חשיבותן לחקר הלשון הכתיב, ול-למוד הכתב העברי העתיק. הלשון המקראית שבמכתבים דומה ללשון הפרוזה של ספרי מלכים ושל ירמיהו, אף יש כאן מלים ושימושי לשון שלא נודעו עד כה: "בית הרעד" (חרס 4) = כנראה, בית לינה; תסבה (חרס 4) = סיבוב, הקפה, סיור. אמות הקריאה מצרות בטופי המלים ובאמצע המלה הכתיב הוא, בדרך כלל, חסר, אך עדים אנו לראשית השימוש באמות קריאה אמצעיות: בחרס מט' 20 כתוב "בתשעית ביו[ם]" — (השיר "בשת התשעת" שבחרסי שומרון). מכתבי לכיש כתובים בכתב הקורסיווי המפותח ביותר של הכתב העברי העתיק, ששימושו נצטמצם מאד לאחר חורבן בית ראשון.

ג. ה. טורטשינר [טורטיני], תעודות ל', ת"ש; H. Torczyner et alii, *L. I. L. letters*, 1938; O. Tufnell et alii, *L. II: The Fosse Temple*, 1940; Ead., *L. III: The Iron Age*, I, II, 1953, Ead., *L. IV. The Bronze Age*, I-II, 1958, F. M. Cross jr. — D. N. Freedman, *Early Hebrew Orthography*, 1952.

יו. ג.

לְכִישׁ, חָבֵל (ח"ל), איזור של התיישבות חקלאית מתוכננת בשפלת יהודה, הנקרא על שמה של העיר ל' הקדומה, ששכנה במזרחו. שטחו כ-900,000 דונם, מהם 460 אלף ד' ראויים לעיבוד. גבולותיו: במערב — ים התיכון; בצפון — קו ניצנים-תירוש-נחוש; בדרום — גבול רצועת עזה (לשעבר) — ברור-חיל — ועד לגבול שביתת הנשק (לשעבר) עם ירדן דרומית לאמציה; במזרח — קו שביתת-הנשק (לשעבר) עם ירדן. האיזור הוא מישורי (ובעל כ-400 מ"מ משקעים) בצפון ובמערב, ונעשה גבעי וסלעי (משקעים עד 300 מ"מ) — במזרח.

עד קום המדינה הוקמו באיזור שישה קיבוצים: נגבה, גברעם, גת, יד-מרדכי, ניצנים וגלאן. פרט ליישובים אלה היה האיזור מאוכלס תושבים ערביים, שרובם עסק בחקלאות אכסנטסיות שהתבססה בעיקר על גידול תבואות בעל ועל גידול צאן. ב-1948—1953 הוקמו באיזור 31 יישובים חקלאיים נוספים וכן אוכלסה העיר אשקלון.

ב-1954 החלה המחלקה להתיישבות של הסוכנות היהודית בתכנונו המפורט של ח"ל. תכנון זה, שנודע בשם "תכנון-איזורי", עיצב עקרונות חדשים למבנה הקהילה הכפרית. "ע"פ עקרונות תכנון אלה — לפיהם פיתחו אח"כ איזורים אחרים בישראל ובח"ל — מוקמים היישובים החקלאיים בקבוצות

חשיבותם של קרבות לי וקי לא היתה בממדיהם, כי אם בהיותם אות למושבות הבריטיות באמריקה הצפונית להרים את נס המרד, שבסופו ניתקו עצמן המושבות מארץ-האם והוקמו אה"ב.

W. M. Wallace, *Appeal to Arms, a Military History of the American Revolution*, 1951; J. R. Alden, *The American Revolution, 1775-1783*, 1954.

לְכֶסֶן, הַלְדוֹר קִילְיָן — Halldór Kiljan Laxness

שמו האמיתי: הלדור גודיונסון [Gudjónsson] — (נר 1902, רִיקיאויק), סופר איסלאנדי. לי בילה חלק ניכר

משנות נעוריו בנסיעות. בימי שהותו במנזר בלוסמפורג עבר לדת הקתולית (1923). הרים מתקופה זו ניתן למצוא ברומאן *Vefarinn mikli frá Kasmír* („אמן הטוריה מקאשמיר“), 1927. מאוחר יותר פנה — אם כי לא בלי הסתייגות — לתורות הקומניזם. ב1930 התיישב ישי-בתקבע בארץ מולדתו. פעולתו הספרותית מקיפה שירים, מסות,



ה ל ס אכנס

סיפורי מסע, מחזות ומעל לכל — רומאנים. באלה האחרונים בולטים קשריו ההדוקים של לי לאיסלאנד מולדתו, לטבעה הנשגב וכפוי הטובה, ולעמה הדל והנמרץ, עם של חולמים ואנשי מציאות כאחד. היריעות הנרחבות, המאורעות תאודי הרקע טובבים בספריו, בדרך כלל, סביב אישיות מרכזית מסר-יימת. *Salka Valka* („סאלקה ואלקה“), 1931/2, הוא סיפורה של נצרה שנולדה מחוץ לגישואים ושל הקומניזם בכפר די-גים. *Sjálfstaett fólk* („בני חורין“), 1934/5, דן במלחמתו הנואשת של איכר עני, בעל עדר כבשים. הסטרולוגיה *Ljós heimsins* („מאור עולם“), 1937—1940, הוא סיפורו של משורר, המבוסס, בחלקו, על ניירות מעובתו של אדם אשר שמו לא נודע ושהיה בעל כשרון פירטי מובהק. הטריולוגיה *Islandsklukkan* („סעמנה של איסלאנדר“), 1941—1944, מורכבת מסיפורים היסטוריים הבנויים על היחסים בין דניה ואיסלאנד במאה ה-18. במרכזה עומד אספן כתב-היד האיס-לאנדיים, ארני מאגנוסון, מדיניותה הנוכחית של איסלאנד לגבי ארצות-הברית מהווה את הנושא של הרומאן *Atóm-stoðin* („תחנה אטומית“), 1948.

ברומאנים של לי מהולים ענייני השעה, בדרך כלל, בנוסף מפרי דמיונו, וההווה — בעבר, על כשרתו הכביר כמספר קיבל לי את פרס נובל לספרות ב1955. יצירותיו העיקריות תורגמו לשפות שונות.

P. Hallberg, *H. K. L.*, 1952, id, *Skaldens hus*, 1956

לְלוֹ, אֶדְוָאָר — Edouard Lalo — 1823, ליל — 1892,

פאריס), קומפוזיטור צרפתי, ממוצא ספרדי. לי התחיל את לימודיו במוסיקה בקונסרוואטוריון של ליל והמי-שיך בהם בפאריס. יצירותיו הראשונות — שירים בעיקר — נכתבו ב1845. האופרה הראשונה שלו היא „פיאסקו“ (1867); ע"פ המחזה של שילר); מתוך החומר של אופרה זו חיבר לי מוסיקה לבאלט, שזכתה להצלחה רבה. ביצועו של הכנר הספרדי המפורסם פֶרְסֶקָה בשנים 1874/5 סייע לפירסומם של הקונצ'רטו לכינור והראפסודיה הספרדית. יצירה אחרונה זו וכן „הראפסודיה הנורווגית“ (1881) הן פופולא-

הניבלונגים“ (1816), והוצאתו של יצירה זאת (1826) היא ההוצאה הביקורתית הראשונה של טכסט גרמני; והוצאתו של כתבי לסינג (13 כרכים, 1838—1840) היא הראשונה מסוג זה בספרות הגרמנית ה„קלאסית“. כן ההדיר לי הוצאות של כתבי מינזנגרים (ע"ע). בתחום הפילולוגיה הקלאסית ההדיר לי ראשונה — מלבד כתבי לוקרטיוס — את „הברית החדשה“ היוזנית (1831) והחלטה (1842—1850), שבהן יסד למעשה את ביקורת הטכסט המדעית של כתבי הקודש, וכן את מרבית השירה הלירית הרומית. בטיפולו בשיר הניבלונגים נקט לראשונה עמדה בקשר לאפשרות לפרק שיר אפי מסרתי לשכבות מוצא שונות (וע"ע הומרוס); לי טען למוצא שונה ומגוון של קטעי האפוס הנ"ל הניח סידור מאוחר של החלקים השונים. לי נחשב היום למייסדה של השיטה הפילולוגית המודרנית של רצנויה של טכסטים בעלי מסורת רבת-נוסחאות.

M. Hertz, *K. L.*, 1851; H. Spaarnay, *K. L. als Germanist*, 1948; A. Manet, *La Loi de L.* (Homages à Max Niedermann), 1956.

לְכֶמֶן, רוֹבֶרְט — Robert Lachmann — 1892, ברלין

— (1939, ירושלים), מוסיקולוג יהודי-גרמני. לי התחיל להתעניין בחקר המסורות המוסיקאליות של המזרח בהשפעתם של המוסיקולוגים אריך פון הורנבוסטל וקורט זפס (ע"ע). ב1922 קיבל תואר דוקטור על עבודתו *Die Musik in den tunisischen Städten* („המוסיקה בעריה של תוניס“), 1923. ב1932 היה ראש ועדת ההקלטות בקונגרס הבינלאומי למוסיקה ערבית בקאהיר. ב1935 השתקע בירוש-לים ויסד באוניברסיטה העברית את ארכיון ההקלטות. מחקריו הרבים בתחום המוסיקה של המזרח הקרוב, אפריקה הצפונית, הודו ויפאן נחשבים אבני יסוד בחקר התחומים האלה עד היום. מבין ספריו:

Musik des Orients („מוסיקה של המזרח“), 1929; *Jew-ish Cantillation and Song in the Isle of Djerba* („נעימה ושיר יהודיים באי ג'רבה“), 1940. כן תירגם לגרמנית את חיבורו של אלי-כנדי (ע"ע כנדי אל-) על הקומפוזיציה המוסיקאלית.

לְכֶסֶיִנְטוֹן וְקוֹזְקוֹרְד, קְרִבּוֹת — שמן של שתי הת-נגשויות מזוינות שסימנו את ראשית מלחמת השחרור האמריקנית. אירעו בעיירות השכנות לי וקי, שהן כיום פרברים של בוסטון-רבתי, ב19.4.1775. הקרבות התפתחו בשל החלטתו של הגנרל הבריטי גיג' (Gage) לשלוח מבוסטון יחידה בת 800 איש כדי להחרים את מחסני המילי-ציה האמריקנית בק', ולאסור, אם אפשר, את ג'ון הוקוק וסמואל אדמס (ע"ע) ראשי הדוברים של האמריקנים. ברם, תושבי האזור הוצעו ע"י פול ריוור (Paul Revere, 1735—1818), שדהירתו הלילית מבוסטון הפכה נושא אחד במולק-לוד ובשירה האמריקנית. כשהגיעו הבריטים למרכז העיירה ק' נתקלו ב77 אנשי מיליציה (Minutemen) בפיקוד ג'ון פארקר, שחסמו את דרכם. אם כי האמריקנים נאותו להתפור, נורתה יריה ע"י אלמוני, שהתפתחה להתנגשות כללית, שבה נהרגו כמה מהמתיישבים. הבריטים המשיכו בדרכם לק' תוך לחימה מתמדת במתיישבים שהוצעו מכל הסביבה, ולא יכלו להבקיע אל מעבר לגשר החסום שבק'. לבסוף חזרו על עקבותיהם, באבדם 259 איש בהרוגים ובטצוועים. לאמריקנים היו 900 אבדות.

ריות גם היום. מבין שלוש האו-
פרות שלו רק „המלך מאיס”
(Le Roi d'Ys; הוצגה לרא-
שונה ב1888), שנושאה הוא
אגדה פְּרַטוּנִית, זכתה להצ-
לחה בזמנו. מבין יתר יצירי
תיו יצוינו הבאלט „נאמונה”
(הוצג לראשונה ב1882),
הסקרצו לתזמורת הקונצ'רטו
לצ'לו.



א. ס'אָל

G. Servières, E. L., 1925.

לְלוֹל, יוֹאֲכִים — Joachim Lelewel — (1786, ארשה —
1861, פאריס), היסטוריק, חוקר ועסקן לאומי פולני.
1808—1804 למד באוניברסיטת וילנה. ב1815—1824 הורה
באוניברסיטאות וילנה וארשה. בימי „מרידת נובמבר” נגד
השלטון הרוסי (1830—1831) — חבר הממשלה הזמנית.
לאחר דיכוייה של המרידה הוכרח לעזוב את פולניה ואחר
שהיה קצרה בפאריס התיישב בבריסל (1833). בחירל ניהל
פעולה מדינית מוחזקת בין הגולים הפולנים ועמד בקשרים
עם מנהיגי התנועות המהפכיות באירופה. — ב1845 נפגש
עם מארכט ואנגלס, ויחד עם זה האחרון נבחר כאחד מסגני
הייר של „החברה הדמוקרטית הבינלאומית” בבריסל
(1847). אחרי כשלוש „אביב העמים” נסוג מן הזירה הפוליטית.
לִי היה הראשון בין ההיסטוריונים הפולניים, שהקיף את
כל תחומי ההיסטוריה: המדיני, הכלכלי, החברתי, התחוקתי
וכו'. עסק הרבה במקצועות-עזר של ההיסטוריה: גאוגרפיה
היסטורית, נומיסמאטיקה, ועוד. זכה לשם בקרב המלומדים
במערב. חלק ניכר של כתביו נתפרסם באוסף הגדול Polska
I, II, 1823—1864; „פולניה, תולדותיה וענייניה”;
Polska wieków średnich — „פולניה של יח”ב). בספרו החשוב
V—I) phie du moyen âge (1849—1857; „גאר
גראפיה של יח”ב) דן, בין השאר, גם על רִי בנימין מטודלה
(ע”ע). יחסו השלילי, בתחילה, כלפי היהודים, נשתנה לאחר
1831. בסוף 1832 פירסם לִי כרוז בשם „Au peuple d’Is-
rael” („בני ישראל”). מתוך חליפת מכתבים בין לִי ויהושע
לובלינר (ע”ע) מתברר, שזה האחרון תירגם את הכרוז
ליידית. בכרוז זה השווה לִי את גורלו של עם ישראל לגורל
הפולנים, פנה בקריאה ליהודים שיתמכו במרידתם הבאה של
הפולנים והבטיח שע”י כך „היהודים יכבשו לעצמם זכויות;
ואם הם יעמדו על שיבה לא”י, יעזרו להם הפולנים להגשים
שאיפה זו”. בחוברת Sprawa Żydowska w r. 1859... (1860; „העניין היהודי בשנת 1859...”) הסביר לִי את
עמדתו כלפי היהודים, תוך הגנה עליהם מפני התקפה אנטי-
שמית. — לִי היה בעל נטיות שמאלניות, שבאו לידי ביטוי
הן בפעולתו המדינית והן בהשקפתו על תולדות עמו.

L. L. Sawaszkiewicz, *Notice sur la vie de J. L.*, 1862; A. Śliwiński, *J. L.*, 1918; H. Hleb-Koszańska — M. Kotwiczówna, *Bibliografia utworów J-a L-a*, 1952; S. Kieniewicz, *Samotnik brukselski*, 1960; *Studia Lelewelowskie* (Kwartalnik historyczny, LXVIII, 4), 1961.

י. א. ק.

לְלָנְד, ז'וזף-ז'רום-לֶה-פְּרַנְסֶה-דֶה — Joseph-Jérôme —
le Français de Lalande — (1732, בורג-אן-ברט —
1807, פאריס), תוכן צרפתי. לִי החל בלימוד משפטים, אולם

בהשפעת מנהל המצפה של פאריס עבר ללימוד אסטרונומיה.
עד מהרה הפך לִי להיות תלמידם המועדף של מוריו וכדי
לשכנעו לקשור את דרכו עם מדע האסטרונומיה הפקידו בידו
את מדידות הפראלאכסה של הירח. אלה בוצעו בברלין
במקביל למדידותיו של לקי בדרום אפריקה. ב1753 חזר
לפאריס ותמנה לחוקר במצפה עירו. לפי בקשת האקאדמיה
למדעים החל לִי בפיתוח תורת כוכבי הלכת ומשנה זו פירסם
למעלה מ100 מאמרים. ב1759 ההדיר לִי הוצאה מתוקנת של
קאטאלוג הכוכבים של הלי (ע”ע) שכללה תאור מפורט של כל
השביטים שהיו ידועים עד לתקופתו. ב1760 נתמנה פרופסור
לאסטרונומיה בCollège de France ומ1768 עד למותו —
למנהל המצפה של פאריס. לִי, שבינתו היה למרכז לסמינארים
ולפגישות של גדולי האסטרונומים של צרפת, נודע גם בכש-
רון הניסוח הבהיר, לזכותו ספרים יסודיים רבים באסטרד
נומיה, שנכתבו בלשון קלה ושעודדו לימוד מדע זה על ידי
חוגים רבים. ב1802 הקציב פרס שנתי עבור מחקר אסטרד
נומי הנקרא על שמו.

לָם, סר הוֹרַס — Sir Horace Lamb — (1849 — 1934),
מאתמאטיקן אנגלי. לִי נתחנך באוונס קולג' שב-
מנצ'סטר ובטריניטי קולג' שבקימברג'. ב1875 נתמנה לפרופ'
למאתמאטיקה באוניברסיטת אדלאיד. ועשר שנים לאחר מכן
עבר למנצ'סטר, שם שימש כפרופסור עד 1920. עבודותיו של
לִי במקצוע ההידרדינאמיקה נחשבות למחקרים בסיסיים
בשטח זה, התפתחויות רבות בהידרדינאמיקה ובמקצועות
הקרובים לה קשורות בשמו. הוא חיבר ספרי לימוד רבים
וספריו בנושאי התאוריה המאתמאטית של תנועת נוזלים
(1878) וההידרדינאמיקה (1895 — המהדורה הראשונה),
שימשו כספרי יסוד בשטחים אלה במשך שנים רבות. כמו
כן נודע במחקריו על עיוותים אלאסטיים של גופים, ועל
השראה חשמלית. לִי היה חבר ה„חברה המלכותית” (F.R.S.)
מ1884 וסגן נשיאה ב1909 ובשנים 1920—1922; ב1931
קיבל תואר אבירות.

לָם, וִילִיס יוֹג'ין הבן — Willis Eugene Lamb, Jr. —
(נר 1913, לוט-אנג'לס), פיסיקן אמריקני. לִי היה
תלמיד אוניברסיטת קאליפורניה, ובה קיבל את התואר דוק-
טור לפילוסופיה ב1938. משנה זו ואילך שימש לִי כמרצה
לפיסיקה באוניברסיטאות שונות בעברו את כל הדרגים הא-
קאדמיים: 1938—1951 — באוניברסיטת קולמביה; 1951—
1965 — באוניברסיטת סטנפורד; 1956—1962 — באוניבר-
סיטת אוכספורד באנגליה ומשנת 1962 — באוניברסיטת ייל.
בפיסיקה נסיונית התרכז לִי במחקרים על נושאים בפי-
סיקה אטומית, בטכניקת מיקרו-גלים ובתורת התפשטות הקרינה
האלקטרומאגנטית. בשנת 1947 חקר לִי עם תלמידו ר. רתרפורד
(R. Retherford) את רמות האנרגיה של אטום המימן ובמ-
יוחד את רמת האנרגיה 2²S_{1/2} שלפי תורת דירק בדבר פיצול
רמות האנרגיה היתה חייבת להתאחד עם הרמה 2²P_{1/2}. לִי ופי
קוש (ע”ע) שחקר אף הוא רמות אלה, מדדו הזזה (—, הזזת-לִי')



י. א. ק.

מכתביו של ל', אל גדולי אנשי-הרוח של תקופתו, הם מיצירות המופת של הספרות האנגלית בתחום זה. כתביהם של צ'ארלו ומרי ל' יצאו ב-1903—1905 ב-7 כר כים. בעריכת לוקס (E. V. Lucas), שהוציא גם את מכתביו הם (The Letters of Ch. L. to Which are Added Those of his Sister M. L., 1935).

E. V. Lucas, *Life of Ch. L.*, I-II, 1921², E. Blunden, *Ch. L. and his Contemporaries*, 1933; id., *Ch. L.*, 1954; O. C. Williams, *Ch. L.*, 1934; E. C. Ross, *The Ordeal of Bridget Elia: A Chronicle of the Lambs*, 1940, K. Anthony, *The Lambs*, 1948; W. K. Seymour, *Ch. L. as a Poet*, 1953, G. L. Barnett, *Ch. L. The Evolution of Elia*, 1964.

ז. ה.

לְמַאזִים, כינוי לדת טיבט (ע"צ). הגורד מהמונח לאמא (טיב' bla-ma) שהוא תואר של נזיר בדרגות הגבוהות יותר של ההיירארכיה הטיבטית. בשלבי התפתחות האחרונים, מאז המאה ה-15, היה הל' עניין חברתי ומדיני לא פחות מאשר דתי, שכן מסוד הנזירים הפך לארגון היירארכי שראשו היה גם בעל הריבונות החילונית על הארץ. מכאן שתולדות הל' הן במידה רבה גם תולדותיה של טיבט ושל דת טיבט שהיא אחת מחוליותיה.

חמישה שלבים עיקריים לתולדותיה של דת זו: א) הדת הקמאית של טיבט העתיקה לפני הדירת הבודהיזם; ב) חדי-רתו הראשונה של הבודהיזם והתפתחותו בטיבט עד פרוץ הראקציה האנטי-בודהיסטית המאבק הבא בעקבותיה (במאות 7—10 לסה"נ); ג) השתלטותו המחודשת של הבודהיזם בטיבט (במאות 11—14); ד) גיבושו הסופי של הבודהיזם הטיבטי והרפורמה הגדולה (במאה 14—15); ה) ביצורו וביסוסו של הל' וריכוז השלטון בידי Dalai Lama — ה"לאמא הגדול" (מהמאה ה-15 — 1951).

א) מעט מאד ידוע על הדת הקדומה, הידועה בשם "בון" (Bon) (משמעות המלה אינה ברורה; וע"צ טיבט, הדת עמ' 579/80), שכן המקורות הספרותיים מאחרים הם וסימני השפעה בודהיסטית ניכרים גם ביצירות האנטי-בודהיסטיות של ה"בון-פו", נאמני הדת העתיקה. ה"בון" המקורי היה אמונה בשדים ורוחות ממנים שונים השר כנים בהירים ובגבעות, בעצים ובמעיינות ובאגמים, באוויר, בשמים ומתחת לאדמה. הפולחן עסק בעיקר בטקסים מאגיים לריצוי הרוחות, השבעתם, הגנה מפניהם ושימוש בכוחם לצרכים שונים. יש סימנים המעידים שדת ה"בון" היתה שאמאניסטית (ע"צ שמניזם), וכשהנה חיו דומים לשאמאנים של המתנגלים ושל השבטים האחרים באסיה המרכזית הוצפנית. קוסמולוגיה מפורטת, פולחן מפותח (כולל טקסי ריפוי וטקסי קבורה, ריקודי מסכות וקרנבות-דמים, ואולי אף קרבנות אדם) וטכניקות של אכסטזה שא-מאנית (עליה לשמים ורכיבה באוויר בעזרת התוף) היו נהוגים משנים קדמותיות, אם כי נראה שלא היו ל"בון" מקדשים מפוראים או כהונה היירארכית. חלק ממסורת עתיקות אלה נשתמר תחת מעטה דק של חוספות בודהיסטיות.

ב) להבנת הבודהיזם (ע"צ בודהא הבודהיזם) הטיבטי חשובות ביותר אסכולות המהינה (ע"צ), אולם חשיבות יתרה גודעת ל"ווג'ראיאנה" (Vajrayana); מרכבת היהלום", תורה מיסטית-מאגית המצרפת כמה ממסקנותיה הרילאטיביסטיות של המאהאיאנה לשיטות פולחן מאגיות

של הרמה $2^{\circ}S_{\frac{1}{2}}$ בשיעור הגבוה ב-0.033 ס"מ¹ מהרמה $2^{\circ}P_{\frac{1}{2}}$. גילוי זה נעשה בטכניקות מדויקות של מיקרו-גלים ולאחר מכן נתגלתה ההזוה גם ברמות אנרגיה אחרות של המימן ושל ההליום. מדידות אלו נתנו דחיפה רבה להתפתחות התאוריה של האלקטרו-דינאמיקה הקוונטית (ע"צ קוונטים) והן עומדות בהתאמה לעקרונות היסוד שלה.

כהוקרה למחקר זה ולפיתוח של מערכות הנסיון למדידת הזות ל' לגבי ערכים שונים של המספרים הקוונטים מ, I (ע"צ אטום, עמ' 487/8) הוענק ל' פרס נובל לפיסיקה (1955) אותו חילק עם פ. קרש.

לָם, צ'רְלָז — Charles Lamb — (1775, לונדון — 1834, אדמנטון). מחבר מסות, מבקר ומשורר אנגלי. בבית-הספר, שבו קיבל ל' את חינוכו (Christ's Hospital), החלה ידידותו עם קולריג' (ע"צ), שלא פסקה עד אחרית ימיו.



צ' לָם

בשנת 1790 התחיל לעבוד כפקיד; ב-1792 נתקבל לחברת הודו המזרחית והמשיך בעבודתו בחברה זו עד 1825. ב-1795 חלה במחלת-רוח, אך החלים ממנה. בשנה שלאחריה היתה אחותו מרי (1764—1847) קרוב להתקף של שגעון-פתע ודקרה את אמם למוות. ל' רצה להציל את אחותו ממוראיו של בית חול-רוח ולקח על עצמו, עד יום מותה, את האחריות ואת הדאגה לאחותו, שהתקפיה חזרה מדי פעם.

ב-1798 פירסם, בשיתוף עם צ'ארלו לוי, קובץ שירים בשם Blank Verse ("חרוזים לבנים"). כיום ל' כמעט איננו זכור כמשורר, פרט ל"The Old Familiar Faces" ("הפנים המוכרות משכבר"), הכלול בקובץ זה. באותה שנה פירסם סיפור פאתטי בפרוזה A Tale of Rosamund Gray ("סיפורה של רוזאמונד גרי"), המבוסס בחלקו על זכר-נות. — הוא ניסה את כוחו גם בכתיבת מחזות.

ב-1807 הופיעה יצירתם של צ'ארלו ומרי ל' Tales from Shakespeare (עברית: "מספורי שקספיר", תש"ט), שהיתה מיועדת לילדים, אך נקראה הרבה ע"י מבוגרים; ל' עיבד את הטראגדיות ואחותו את הקומדיות שבספר. בשנה שלאחר מכן פירסם את היצירה, שלפי דעתו — ובמידה מסוימת בצדק — משכה לראשונה את תשומת-הלב אל בני זמנו של שיקספיר: Specimens of English Dramatic Poets, who Lived about the Time of Shakespeare ("דוגמות מיצירת תיהם של משוררים דראמאטיים אנגלים, שחיו בזמנו של שיקספיר"). הסקירות הביקורתיות הקצרות שבספר זה קבעו את מקומו של ל' כמבקר.

עם ייסודו של "המאגזין של לונדון" ב-1820, מצא ל' את ייעודו כמחבר מסות. מאמריו שנתפרסמו בכתיבת זה הופיעו בקובץ Elia ("אליה"), 1823, וכן בקובץ נוסף The Last Essays of Elia ("מסותיו האחרונות של אליה"), 1833. הנושאים שונים ומגוונים, מהם אוטוביוגרפיים-מציאותיים או דמיוניים-חזיוניים; מוצגות בהן, בדרך ההגיה, המחורזות של בני-האדם.

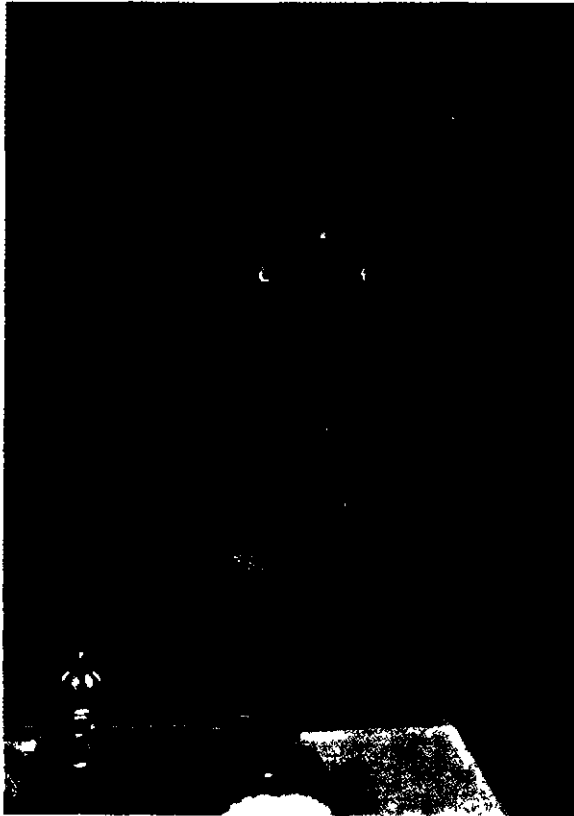

נזיר פאחת מכיחות „המצנפות האדומות“
בתנועת ירדיים סולחנית

בן-דורו של אטישה, וירופה (Virupa), ייסד את כת סה-קיה (Sa-kya) חו השפיעה על הלי המאוחר. נוצרה מסורת דינאסי-טית שעל פיה ראשי המנזרים (שנהגו להתחתן) הורישו את משרתם לבניהם או לקרוביהם. בתקופה זו אף באו ראשי המנזרים הגדולים בברית עם שליטים מתגוליים וע"י כך ביצרו את השלטון החילוני של הכמורה בטיבט. בעת ההיא החל הלי מתפשט גם ברחבי צפון אסיה המרכזית. מורים דגולים שתיים פעלו באותה תקופה, אם כי הביוגראפיות שלהם מספרות בעיקר על מעשי כישוף ועל השיגהם במאגיה. כך טי-לרפה שבא מהודו, תלמידו נארופה (Naropa) מנציגי תורת הטאנטרה, וכן מילאראפה (1040—1123) מגדולי המשוררים הפרשנים הטיבטיים.

ד) הבודהיזם הלך והשתרש בטיבט, ובהתחלת המאה ה-14 חל גם גיבושה הסופי של ספרותו הרשמית. זו כוללת לא רק את אוסף ה„טריפיטאקה“ (Tripitaka) הקלאסי אלא גם את כל הספרות המהאיאנית העצומה, לרבות הטפסטים הטאני-טריים. כל אלה נחשבו לדבר בודהא וקובצו באוסף ה„קאני-ג'ור“ (Kanjür; „המלה המתורגמת“). אוסף שני, ה„טנג'ור“ (Tanjur; „המסכתות המתורגמות“) הוא מעין אנציקלופדיה של דברי פרשנות ושל מדעי הרפואה, האסטרונומיה, הלוגיקה, קה, השירה ועוד. ה„קאניג'ור“ נדפס לראשונה בפקינג בשנת 1411. דפוסים אחרים הופיעו בסין ובטיבט, רובם במאה כרכים גדולים.

המאורע המכריע בתולדות הלי היה גיבושו האירונגי בתקופה זו. אמנם נעשו נסיונות לקיים את התקנות הניזירי הבודהיסטי ולדכא את ההפקרות במנזרים ובכיתות הרבים, אולם עדיין שלטה המגמה הטאנטרית-מאגית הכמורה שאפה לשלטון חילוני. הרפורמה הגדולה בוצעה ע"י צונג-קה-פה

מסוג הטאנטרה (Tantra, ע"ע הודו, עמ' 474/5) שמקורן בהינדואיזם (ע"ע הודו, עמ' 469—478). אפיינית לשיטות אלו לא רק האמונה שאפשר להגיע למטרה הנכספת בדרך ישירה — באמצעות השבעות וטקסים מסתוריים אלא גם בדרך הארוטיזציה של הסימבוליקה והטכניקה המיסטיות. הדמויות האלהיות המרובות שבפנתיאון הבודהיסטי מתר-ארות כזכר ונקבה שזיווגם מסמל את ההתגברות על הניגודים הקטביים שבעולם ואת חויית האחדות השלמה. ההר-לכים בדרך Vajrayana נהגו להזדווג עם נשים שסימלו את עקרון הנקבה לגביהם. הקצה האחד של אסכולה זו היה שיטה סמלית-מיסטית, בעוד שהקצה השני התנוון להפקרות ולאנטינומיזם שלא נרתע גם מטקסים עם גופות מתות וכיר"ב. האמנות הטיבטית-בודהיסטית ידועה בפסלים המרד-בים של דמויות-בודהא, אלים ושדים הנמצאים בחיבור מיני עם ה„גוקבא“ שלהם (Yab-yum).

כזה היה הבודהיזם בהודו כאשר המלך הטיבטי סונג-צ'ן-גאם-פו (Song-Tsen-Gam-Po; במחצית הראשונה של המאה ה-7), שירש מאביו ממלכה מאוחדת חזקה, פתח את ארצו להשפעות מארצות התרבות השכנות — סין, תורכסטאן, הודו. בשנת 632 שיגר את אחד משריו לקאשמיר כדי להביא את הכתב הנהוג שם. עם הכרת הכתב ההודי (ע"ע הודו, עמ' 486) ויצירת הכתב הטיבטי (ע"ע טיבט, עמ' 581) חדרה גם ספרות בודהיסטית התחילה פעולת תרגום כתבי הקודש הבודהיסטיים לטיבטית. המלך אף נשא נסיכה נפאלית ונסי-כה סינית ושתייהן תרמו לחיזוק ההשפעה הבודהיסטית. אולם נראה שעל אף תמיכת בית המלוכה, המשך מלאכת התרגום וייסוד מקדשים, נשאר הבודהיזם דתו של מיעוט קטן, ואף עורר את התנגדותם הנמרצת של חוגי האצולה שחששו לזכויותיהם הפאודאליות מפני מלוכה חזקה הבאה בברית עם הבודהיזם. מכאן גם האופי המדיני, האצילי-לאומי-טיבטי של התעוררות ה„בוך“ כנגד הדת הזרה. התחר-לה תקופת מאבק ארוכה בין המלכים לשרי החצר האנטי-בודהיסטיים, עם הזמנתו של המורה המלומד פאדמאסאמי בהאווה (Padmasambhava; במאה ה-8) מהודו לטיבט בעשה נסיון לחזק את הבודהיזם, אולם קשה לעמוד על פרטים היסטוריים מאחר שחכם זה מתואר במקורות בצורה אגדתית מובהקת כמכשף גדול וכובש שדים, אשר גיצה את השדים הטיבטיים שעד כה מצעו בעד חדירת הבודהיזם. באותו זמן גם נבנה המנזר הגדול הראשון בסאמיה (Samye; בשנת 787, בערך) שעדנו קיים. אולם ההתנגדות של האצולה ושל חוגי נאמני ה„בוך“ גברה, ה„בוך-פו“ חזרו אל טקסיהם, התארגנו וגיבשו את תורותיהם ואת ספרותם, אם כי ההשפעה הבודהיסטית היתה ניכרת גם אצלם. הבודהיזם הטיבטי במאה ה-9 מגלה סימני ניחון; מאגיה במקום מיסטיקה, זלזול בתקנות הניזירות הבודהיסטית, והפקרות מינית על יסוד תורות הטאנטרה.

ג) ההתעוררות שחלה בתחילת המאה ה-11 קבעה את עתיד הלי הטיבטי: מספר צעירים רציניים ורעננים ביקשו סמיכת הניזירות; גבורו המסעות להודו לשם לימוד תורת הבודהיזם; התרחבה פעילות המתרגמים, ונוסדו מנזרים ומקדשים רבים. חשובה ביותר פעילותו של ההוגה המורה אטישה (Atisha), הודי מבנגאל, שהחזן לטיבט ושם הניח את היסודות של מה שהיה אח"כ כת הקאדאמ-פה (Kadampa). הוא, כנראה, גם תיקן את הלוח הטיבטי.

ב 1/2 עד 1/4 מכלל הגברים באותה ארץ. מספר הנזירים באחד ימים מהמנזרים הגדולים הגיע לכמה אלפים.
וע"צ טיבט, דת, היסטוריה; מונגוליה, דת היסטוריה; סין, דת, היסטוריה.

Ch. A. Bell, *The Religion of Tibet*, 1931, H. Hoffmann, *Die Religionen Tibets*, 1956; G. Schulermann, *Geschichte der Dalai-Lamas*, 1958, L. A. Waddell, *The Buddhism of Tibet or Lamaism*, 1958*, Chanakya Sen, *Tibet disappears*, 1960; A. David-Neel, *Magic and Mystery in Tibet*, 1960

3. ג.

לְמַבְרֹק, וִיִּלְהֶלֶם — Wilhelm Lehmbrock — (1881—1881), דיספורג-מיידיין — 1919, ברלין [התאבד].
פסל, צייר זרטי גרמני, ל' למד בבית-הספר לאמנויות בדי-

סלדורף (1899-1895) ובאקאדמיה לאמנות של אותה עיר (1901-1907). יצירותיו הן מוקדמות הן מהתקדמות. פה שביץ 1905 ו1909. ב1910-1914 חי ועבד בפאריס, בה קלט את השפעתו של מיול (ע"צ) וכן את זו של הפיסול הגותי המוקדם. ב1914 חזר לברלין. פסליו הם ברזים מכריזים ויצוקים בג'סט ואבן מלאכותית. ההבעה המכונסת והסגפנית והעיוותים

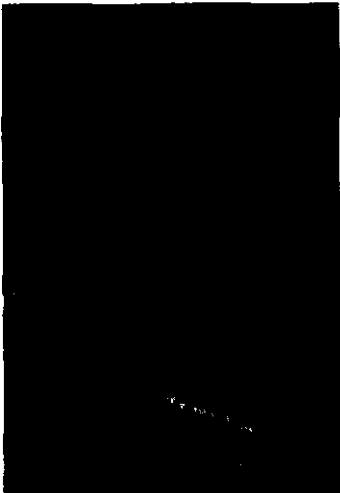

ויילהלם למברוק: הכורעת, 1911

המכוננים של דמות האדם ביצירתו— החל מ1911 נטה ליצור דמויות דקות ומארכות— עשאהו לנציגו המובהק של האפס-פרסילניזם (ע"צ) הליירי בפיסול הגרמני. פסליו, כמר-כן רישומיו ותחרטיו אשר מספרם מגיע למאות, מצויים במרבית האספים הגדולים באירופה ובא"ב, ובעיקר ב"מחיאן ל" שב- עיר מולדתו. עם הידועים שבפסליו נמנים: "הכורעת", 1911; "המתנשא", 1913; "החושב", 1918.

P Westheim, W. L., 1919; A. Hoff, W. L., 1936.

לְמַבְרֹט, ג'ון — John Lambert — (1684—1619), איש צבא ומדינאי רפובליקני אנגלי. ל' נולד למשפחה מהאצולה הנמוכה בנסט רידינג שביורקשייר ולמד בקמברידג'. בפרץ מלחמת האזרחים נהיה ל' לסרן בגדוד פרשים של פירקסס, מפקד צבא הפארלאמנט שהיה קרוב משפחה של אשת ל'. ל' עלה במהירות בשלבי הפיקוד הצבאי וב1647 נהיה למיג'רג'נרל. הוא התבלט גם בין המנהיגים המדיניים של הצבא, בתקופה שבה החל הצבא מתערב יותר ויותר בעניינים מדיניים, וסייע לאיירסן, חתנו של קרומל (ע"צ), בניסוח הצעת חוקה שביקשה למלא את התביעות היסודיות של הפארלאמנט, המלך והצבא (ע"צ ממלכה מאחדת, היסטוריה).

במלחמת האזרחים השנייה, שפרצה ב1648, דיכא ל' מרידה מלוכנית ביורקשייר, ומילא תפקיד חשוב בניצחון על הסקוטים. הוא היה סגנו של קרומל במערכות בסקוטלנד ב1650/51, ואח"כ היה מעוררו הראשיים במשטר הרפובליקני ומרמה נחשב לאיש החזק ביותר אחרי קרומל. בסוף

(Tsong-Kha Pa; 1418—1357), שאירגן את מסדר הנזירים, הנהיג תקנון קפדני, הטיל משמעת חמורה על המצטיינים רפים למסדר וקבע את סדרי הפולחן והתרגולים הרחנניים. כדי להבדיל את המסדר המתוקן גם הבדלה חיצונית משאר הכיתות, החליף את המצנפת האדומה במצנפת צהובה, ועל כן ידועה הכת בשם גה-לוג-פה (Ge-Lug Pa), היינו "אנשי המידות התרומיות". וגם בשם "הכנסיה הצהובה" או "המצנפת הצהובה". מרכזה בכמה מנזרים גדולים שנוסדו ע"צ צונגיקה-פה. הכת הצהובה השתלטה עד מחרה על טיבט והפכה לכנסייה הרשמית, בעוד הכיתות "האדומות" נחשבו כבעלי דרגה נמוכה יותר כמכשפים וכשאמאנים. מכיץ שהגה-לוג-פה" הקפידו על פרישות מינית, היה קושי בקיום העיקרון הדינאסטי, ומכאן השיטה הטיבטית המיוחדת של העברת הירושה על פי תורת "גלגל הנשמות" המקובלת בלא-הכי בכוחהיים ההודי. לפי שיטה זו כל לאמה בדרגה גבוהה אחרי שנפטר מן העולם חוזר לעולם הזה — לרוב אחרי 49 יום — תולד כתינוק. נקבעו שיטות לזיהוי ה"אינ-קארנאציה" ומובן כי שיטות אלו השאירו מקום לתככים של חוגים מעתיינים וקבוצות שלטון. שיטה זו של ירושה נתקבלה ברחבי טיבט, וכמעט כל מנזר גדול מתפאר בכך שראשו הם "אינקארנאציות" של מורים-קדושים שהלכו לעולמם.

ה) יורשו של צונגיקה-פה, בן-אחיו, ג'ידון דרו-פה (Gen-Dun Drup Pa) נחשב במסורת הטיבטית ל"דלאי לאמה" הראשון, אולם תואר זה ראוי למעשה ליורשו ג'ה-דין גיא-מצ'ו (1543—1588) שחידש את קשרי טיבט עם המוני-גולים. המונגולים קיבלו את הדת הלאמאיסטית בנוסח הכנסיה הצהובה, החזאן המתגולי אלטאן הכתיר את הלאמה הגדול בתואר דלאי-לאמה ("לאמה האוקיינוס") ו"אג'ראדהארא" ("נרשא היהלים"). לפי המסורת המקובלת בטיבט מתגלגלת האלהות הבודהיסטית "אולוקיטשוארה" (Avalokiteshvara), בשושלת הדלאי לאמה, בעוד ש"אמיטאבה" (Amitabha), הוא הבודהא של "האור האינ-סופי", מתגלגל בשושלת ראשי מנזר טאשילומפו (Tashilhumpo) הידועים בתואר פאנצ'ן-רינפוצ'ה (Panchen-Rin Po-Che) או פאנצ'ן-לאמה (Pan-chen-Lama). האישיות הכוללת והחשובה ביותר בשורת ראשי הכנסיה הצהובה היה הדלאי-לאמה החמישי (1617—1682) שהשלים את הפיכת טיבט למדינת הכנסיה. בעל בריתו, גוסרייח'אן המתגולי הכניע את כל מתנגדיו בטיבט ומסר לידו גם את השלטון החילוני על הארץ. הוא אהב פאר וגנינותי מלכות והוא שהפך את להסה (ע"צ) לעיר ה"ואטיקן" של טיבט ע"י בניית מנזרים וארמונות, ובעיקר ארמון ה"פוטאלה" (ר' תמ', כרך זה, עמ' 218). במאה ה18 השתלטו הסינים על ענייני טיבט. על ההיסטוריה במאה ה19—20, ר' טיבט, עמ' 588/9.

אם-כי הל' ידוע בעיקר כדתה של טיבט, יש לו חסידים גם בחלקים אחרים של אסיה, כגון במתגוליה ובסין. בתחומי בריה"מ דהיום קיבלו על עצמם בשעתם את הלי הבוריטיים והקאלמיקים, כן נתפשט הלי במרצות המאות בארצות הגובלות בטיבט מהדרום, בוטן (ע"צ), לאדאק וסיקים (ע"צ).

רוב המאמינים בלי חיים תחת שלטון קומתיסטי, וקשה לאמרו את מספרם או לקבוע את מידת פעילותה של הדת. לפני השתלטות הסינים על טיבט נאמד מספר הנזירים בה

Anlage zur Architectonic, oder Theorie des Einfachen und Ersten in der philosophischen und mathematischen Erkenntniss (הכנה לארכיטקטוניקה או תורת הפשוט והראשוני בהכרה הפילוסופית והמאתמאטית). 1771. בספר זה רואה ל' את הבסיס הפילוסופי בהכנסת המתודה הסינתטית לפילוסופיה. בניגוד לדרך האנאליטית של ליבניץ (ע"ע) ושל וולף (ע"ע). על הארכיטקטוניקה הוא הטיל לבסס את התוקף האובייקטיבי של הסינתזות האפריוריות של השכל. בתולדות הפילוסופיה מתייחסים אל ל' לרוב כאל מי שקדם לקאנט. אבל הוא ראוי להערכה רבה יותר. גם קאנט עצמו אמר עליו שהוא „גאון ראשון-במעלה בגרמניה“. ואמנם במאה הנוכחית שבו להתעניין מחדש בל' ובעקבות זאת הוצאו לאור מהדורות שונות וחדשות של כתביו.

R. Zimmermann, *L. der Vorgänger Kant's*, 1879; J. Lepsius, *J. H. L.*, 1881; K. Kriemhild, *J. H. L.'s Philosophie der Mathematik*, 1909; B. V. Zawadzki, *Fragment aus der Geschichte der Erkenntnistheorie L.'s*, 1910; C. I. Lewis, *A Survey of Symbolic Logic*, 1918; A. Loewy, *H. L.'s Bedeutung für die Grundlagen des Versicherungswesens*, 1927; M. E. Eisenring, *J. H. L. und die wissenschaftliche Philosophie der Gegenwart*, 1942; F. Lowen-haupt, *J. H. L.*, 1943

ש. ה. ב.

לְמַבְרֵט, מְאִיר — Mayer Lambert — (1863, מֵץ —

1930, פאריס), פרשן המקרא ומדקדק עברי. צאצא למשפחת רבנים מפורסמת מלודן, תכוד של יהודה מאיר ל', מנהלו הראשון של ביהמ"ד לרבנים בצרפת. ל' הוטמך לרבנות ולמדעי הרוח בפאריס (1886), ושימש כמורה לעברית, לסודיות ולפרשנות המקרא בביהמ"ד לרבנים שם, ובבת"ס אחרים, ביניהם ביה"ס ללימודים גבוהים בסורבון. השתתף בעילום שם בתרגום המקרא (דניאל, עזרא-נחמיה) לצרפתית ע"י רבני צרפת, ובהוצאת כתבי רב סעדיה גאון עם תרגום צרפתי (פרוש ספר יצירה [ע"ע], 1891; תרגום משלי ובאור הערבי, 1894). כתב פרוש מדעי לדניאל (במהדורתו של א. כהנא, 1906), וההדיר, עם לואי ברנדין, ספר לעזים Glossaire hébreu-français du XIII^e siècle (1905).

מפעל חייו הוא „ספר יסוד של הדקדוק העברי“ (Traité de Grammaire hébraïque, I-III, 1931—1938).

את דעותיו בענייני היהדות הביע ל' בכה"ע L'Univers israélite, 1896—1906 (בחתומה: R. T.). ל' סבור היה, כי תורת ישראל היא חוקה מוסרית המבוססת על התבונה, ולפי כן שמר בקפדנות את מצוותיה, אף שלא האמין בהתגלות ה' וביקר בחריפות את נוסח המקרא, בהערותיו שנתפרסמו (Revue des Études juives, 1891—1925).

J. Weill, *M. L., 1863—1930* (REJ, XCI), 1931 (כולל ביבל').

לְמַבְרֵט, קוֹנְסְטַנְט — Constant Lambert — (1905,

לונדון — 1951, שם), קומפוזיטור, מנצח ומבקר מוסיקה אנגלי. ל' למד בקולג' המלכותי למוסיקה בלונדון אצל ון וילימו (ע"ע). לפי הזמנתו של דאגילב חיבר את המוסיקה לבאלט „רומיאו ויוליה“, שהוצג במבוסטה קארלו (1926). ל' הצטיין במיוחד בתחום הניצוח על יצירות באלט. היה מנצח ב„להקת קאמארגו“ שנוסדה בלונדון ב-1930 וש-מטרתה היתה להמשיך את מפעלו של דאגילב. ב-1938 נתמנה מנצח ב„להקת הבאלט של סאדלרס ולס“ ובתפקיד זה שימש עד 1947. ל' חיבר מוסיקה לבאלט, מוסיקה לתיאטרון ולקול-נוע, עיבד לבאלט יצירות של מחברים מפורסמים והיה מבקר

שלטתו של קרומהל פרש ל' מחיי הציבור, אך אחרי מותו של זה חזר לפעילותו, ואחרי הרדת ריצ'ארד, בנו של קרומ-הל, פיזר את „שארית הפארלאמנט“ (Rump Parliament) והיה בחדשים האחרונים של 1659 שליטה של אנגליה. הוא לא הצליח לעמוד בפני צבאו של ג'ורג' מונק, שדגל בהחזרת השלטון האזרחי במדינה. עם החזרת המלוכה נידון ל' למיתה בשל חלקו במלחמת האזרחים. דינו הומתק למאסר עולם. W. H. Dawson, *Cromwell's Understudy*, 1938

לְמַבְרֵט, יוֹהַן הַיִנְרִיךְ — Johann Heinrich Lambert —

(1728, מילהאוזן [מילוזן] — 1777, ברלין), מלומד

גרמני רב-צדדי: מאתמאטיקן, פיסיקן, אסטרונום ופילוסוף. הירבה לנדוד בצעירותו, בגרמניה ובשווייץ. ל' שהיה בנו של זייט, היה אוטודידאקט, וכבר בגיל צעיר החל לעסוק במחקרים בתחומים שונים ובכולם תרם תרומה חשובה בחידושי המקוריים ובתגליותיו. כמאתמאטיקן ניסה להעזר בסימון מאתמאטי לניסוח כללי הולגיקה. כפיסיקן ערך מחקרים בתורת האור (על שמו יחידת קרינת-אור וחוק באופטיקה הקובע את עצמת האור על מישטח ע"פ מרחקו ממקור האור ונטייתו הנוחיתת), החום והאטמוספירה. כאסטרונום נתן בספ-

רו *Cosmologische Briefe über die Einrichtung des Weltbaues* („מכתבים קוסמולוגיים על סידור מבנה הער לם“), 1761. תאוריה על המבנה המכאני של היקום הקרובה להיפותזה של קאנט, בלי שידע עליה. הוא היה גם בעל זכויות בתורת הגאודזיה (מדידות קרקע) ובשרטוט מפות. ב-1759 החזן ע"י האלקטור מאכסימיליאן-יוסף II למינכן כדי להקים אקאדמיה למדעים לפי דוגמת האקאדמיה של ברלין. ב-1764 נבחר לחבר האקאדמיה של ברלין. את שיטתו הפילוסופית תאר בספר *Neues Organon, oder Gedanken über die Erforschung und Bezeichnung des Wahren, und dessen Unterscheidung von Irrthum und Schein* („אורגאנון חדש או הרהורים על החקירה והסימון של האמיתי ועל הבחנתו מן הטעות והתדמית“), 1764. הספר, המחולק ל-4 חלקים, עוסק בלוגיקה הפורמאלית, בתורת האמת (אלתילוגיה), בתורת הסימנים (הסמיוטיקה) ובי-סנזמולוגיה. בתורת האמת מבקש ל' לחקור כיצד נגיע ע"י ידיעת הצורות אל ידיעת החומר של הכרתנו. לדידו המושגים הפשוטים הם האמיתיים והשאלה שהוא מציב מתנסחת כך: „כיצד מושגים מורכבים אפריוריים הם באפשרות? בהעמדת שאלה זו הקדים ל' ב-17 שנה את קאנט, שניסח ב„בקורת התבונה הטהורה“ (1781) שאלה דומה: „כיצד משפטים מרכיבים אפריוריים הם מן האפשרות? ל' עצמו שאל מלוק את רשימת המושגים הפשוטים, אך טען נגדו על שלא בדק את אפשרות הרכבת המושגים אפריוריים. המתודה הסינ-טיתת שלו חוקרת את האפשרות של צרוף המושגים הפשוט-טים והפיקתם לאכסיומות מדעיות. „תורת האמת“ היא אישוא, המכלול השיטתי של המדעים האפריוריים הבנויים על האפשרויות הנבועות מן המושגים הפשוטים. ל' ביקש גם ליצור שפה מדעית שתאפשר לנו להעמיד את תורת הדב-רים על תורת הסימנים. בחלקו האחרון של „האורגאנון החדש“ דן ל' בשאלה אם ובאיזו מידה המושגים הפשוטים שהם ממשיים סובייקטיביים הם יחד עם זה גם בעלי תוקף אובייקטיבי.

עניין התוקף האובייקטיבי של הרכב מושגים פשוט-טים אפריוריים חזר ונחזר בהרחבה בספר פילוסופי אחר,

המוטיב הלאומי בליריקה של ל' («מאסף», ו'), תשכ"ז; עשר שנים למותו של ל' ז'ל («מאזנים», י"ט), תשכ"ה; ב. קורצווייל, בין חזון לבין האכסורדי, 100—109, תשכ"ו. א. ש.ב.

לָמָה (ליאמה = Lama ; Llama), סוג בע"ח מעלי-גרה ממשפחת הגמליים (ע"צ גמל), הנפוץ באמריקה הדרומית, בעיקר בהרי האנדים, בגובה 2,400—5,000 מ', על גבול איזור הצומח. הל' דומה לגמל, אבל שונה ממנו בכמה סימנים: גדלה כ-1/3 מגודל הגמל, היא חסרה דבשת. שערו-תיה ארוכות ורכות, מראה עדין, ראשה דומה לראש כבש, אזניה ארוכות וחדות, צווארה ורגליה ארוכים ודקים, אצבעותיה נפרדות ומותאמות לטיפוס על סלעים. אפייני לדם הל' מספר גדול מהרגיל של כדוריות אדומות, המתקיימות זמן רב והמסוגלות לקלוט יותר חמצן מאלה של יונקים אחרים. תכונה זו קשורה, כנראה, במשכנה בגבהים.

כל בני הסוג פעילים ביום. הם חיים בעדרים של עד 100 פרטים, בהם זכר אחד, מספר נקבות וצעירים בגילים שונים. הקולות שהם משמיעים דומים לאלה של סוסים ושל כבשים. בעת הידבש הם יורדים לעמקים למרעה. — הל' ידועות כמחבבות מלח; הן יורדות לשתות מייים או ללקק מלח הנשאר בחוף לאחר התאדות המים. יש להן תחנות-ריח: מקומות קבועים להפרשת גללים. ההריון נמשך 10—11 חד-שים והנקבה ממליטה בדרך-לד אחד, ולעתים רחוקות שניים. אורך החיים 20—23 שנים.

בסוג ל' 4 מינים: (1) גואנאקו (L. huanacos); (2) ויקו-ניה (L. vicugna); (3) ל' מבויתת (L. glama); (4) אלפא-קה (L. pacos). — שני הראשונים הם מיני-בר ושני האחרים נים מינים מבויתים. (3) היא בהמת-בית שהיתה בעלת-חשיבות כבר בתקופת האינקה (ע"צ), ומוצאה מ(1). (4) המי פורטמת בצמרה היקר, היא הצורה המבויתת של (2), או תוצאה מהכלאה בין (2) ל(3). — (1) הגואנאקו נפוץ בצ'ילה, בפרו, באקוואדור ובארגנטינה. צבעו חום-אדמדם, גחונו לבן ושערו ארוך. עורו משמש לבניית בתי הילידים ועורם של צעירי הגואנאקו משמש להכנת שמלות.



לָמָה אַלפָּאקָה (Lama pacos)

(2) הוויקוניה קטנה מהגואנאקו. גבהה כ-1 מ'. צבעה חום בהיר. שערות לבנות וארוכות מקיפות את החזה. היא חיה בעדרים קטנים של 6—12 פרטים. בשעת-סכנה משמיעה זכר צווחה גדולה. תפוצת הוויקוניה מ-צומצמת: ברמות ה-אנדים — מפוליוויה עד לאקוואדור. בשל הביקוש אחרי צמרה היקר, ממנו מייצרים

שמיכות, אריגים וכובעים, נעשתה הוויקוניה נדירה. (3) הל' המבויתת היא הגדולה החזקה מארבעת המינים. מגדלים אותה בפרו ובפוליוויה, והיא מסוגלת לשאת קור עז. פרוותה צמרית. הזכרים משמשים כבהמות-

מוסיקה של מספר עתנים. את עבודתו כמבקר-מוסיקה סיכם בספר Music Ho! A Study of Music in Decline («מוסיקה חו! מהקר על מוסיקה בשקיעתה»), 1934.

לְמָדוֹן, יִצְחָק (1900, מאלינוב [חלין], — 1955, תל-אביב), משורר עברי. קיבל חינוך מסרתי וכללי בבית אביו האמיד, ועל תקופת אושר יחידה זו התרפק ברבים משיריו הליריים. בפרוץ מלח"ע I נמלט לדרום-רוסיה, והיה עד לפוגרומים שם. ב-1920 עלה לא"י ועבד כפועל בכבישים ובמושבות. ב-1929 הצטרף למערכת «מאזניים»; כן נמנה על מייסדי «ברית עברית עול-מית».

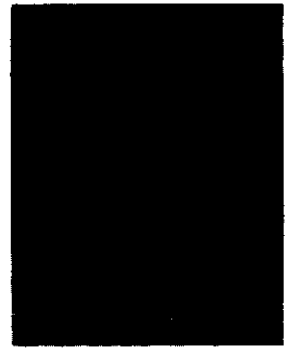

יצחק למדון

כבר בגיל צעיר החל לפרסם בעיתוני הילדים «הירדן» ו«הפרחים», ואח"כ גם ב«השלוח». סיגנתו העצמאי התגבש בא"י, בהשפעת ביאליק מזה והאכספרסיוניזם הגרמני מזה. את מקומו בספרות העברית קנה בפואמה הדראמאטית «מסדה» (תרפ"ז). בה שיקע את נסיון חייו והשקפת עולמו כפליט וכחלוץ. הוא מתאר בה את דרכם של חלוצי העלייה השלישית לארץ, את נסיונותיהם ואת אכזבותיהם. א"י היא בעיניו מבצר אחרון ומבחדד, שאין לו סיכוי צמידה, אבל היאוש הופך לבסוף למקור של עצמה ומסירות, שבכוחם הוא קורא למרד בגורל היהודי. ל' מסיים את הפואמה בהכרזה שנעשתה לו ל«אני מאמין»: בא"י נפתח דף חדש בתולדות העם. שלשלת הדורות נמשכת, אבל באופן שונה ומנוגד לעבר, הן מבחינת הגורל הלאומי והן מבחינת המורשת הרוחנית: עם ישראל חוזר אל הקרקע להיות עם עצמאי בחומר וברוח. בזאת היתה «מסדה» לפה לחלק גדול מאנשי העלייה השלישית, ועד מהרה זכתה למעמד של יצירת-מופת. פואמה זו גם האפילה על שירתו המאוחרת של ל', ששוב לא זכתה לאותו הד: «ברתמה המשולשת» (תר"ץ); «מספר הימים» (ת"ש); «מחנים» (תש"ד); ו«במעלה עקרבית» (תש"ה).

ב-1934 יסד ל' את ירחונו «גליונות» וערך אותו עד מותו. הוא עיצב כ"ע זה כאמצעי מאבק נגד הפוליטיזאציה המופרת של חיי הציבור בא"י, נגד הקיטוב המעמדי הפילוגים הפנימיים, ובעד צינות כללי-יהודית שתתרכז בפעולה להצלת העם היהודי מהשואה הרוחנית המאיימת עליו. את הקיום הלאומי זיהה עם הנאמנות ליעוד הרוחני, ובה ביטא אותו צורך פאראדוקסאלי של נאמנות למורשת היהודית מתוך הפיכה קיצונית של תכניה. רעיונות אלה פעמו גם בשירה הלירית שכתב אז, והמסוגנת לרוב כשירת ועם-זממה נכר-אית. — ל' השתתף בעריכת מאספים ספרותיים נוספים, וערך גם כמה קבצי-סיפורים ואגדות. כן תירגם רומאנים ומחזות מספרות העולם. ערכה האמנותי של יצירתו שנוי במחלוקת, בגלל תכנה הפובליציסטי וסיגנונה הקולני והמר-נוטני, אף שאין להטיל ספק בהשפעה הרבה שנודעה לה על ציבור רחב.

ש. י. פנאלי, דמויות בספרותנו החדשה, 144—152, תש"ו; א. שביד, שלוש אשמורות, 93—106, תשכ"ד; הג'ל.

קריאה נגד המלחמה. ספרו המפורסם ביותר, Happe-chair ("תאוצת בשרים"), 1886, דומה לא מעט לספרו של ז'וליה (ע"ע), "ג'רמינאל". ל' ניסה יד בכתיבת רומנים פסיכולוגיים ללא הצלחה. לבסוף חזר לסוג הספרותי שבחר בו מתחילה וכתב מספר רומנים אשר בהם תיאר באהבה את נופי ארץ מולדתו (La Belgique ["בלגיה"], 1888). סיגנונו מצטיין בדימויים גועזים וציוריים ובחידושי לשון. מבין מחקריו על אמנות, G. Courbet et son oeuvre (ג. קורבה ויצירתו), 1878.

M. des Ombiaux, C. L., 1909; H. Landau, C. L., *essais d'une interprétation de l'homme*, 1936, M. Gauchez, C. L., 1943.

לְמוֹרִיִּים (Lemuridae). משפחה טיפוסית ורכת-מינים בתת-סדרת הקישופים. שהיתה נפוצה בכל העולם בהתחלת העידן השלישתי, ומאובניה גדולים בהרבה מהל' ששרדו כיום באי מדגסקר.

סימני הל': מידתם מגודל עכבר עד חתול. צבעם עפרור אפור-צהבהב-חום. הגפיים מותאמים לתפיסה, בעלי 5 אצבעות, 4 מהן עם צפרניים שטוחות, פרט לאצבע השניה, שבה הטופר משמש לסירוק הפרווה ולהיתוך פירות. הזנב ארוך כאורך הגוף ושעיר. האזניים קצרות ומוסתרות ע"י הפרווה. לל' 36 שיניים, שמוצאן, מבחינה פילוגנטית, מאוכלי-חרקים שהתפתחו בכיוון לאכילת פירות. סימנים רבים מבדילים את הל' מהקופים: החוטם מוארך ושעיר כמו יתר הגוף. העיניים גדולות, הרגליים האחוריות ארוכות מן הקדמיות. הפרווה צמרית ורכה. לעתים קרובות יש פטמות בבטן. המוח של הל' מפותח מעט, חסר פיתולים, ושכלם מוגבל. הרחם דו-קרני והשליה דיפוזית.

הל' ברובם שוכני עצים, וזוחלים מפירות, מחרקים ומבעלי-חיים קטנים. תנועתם העיקרית טיפוס וקפיצה. חיים בחבורות, יש מהם הפעילים ביום ויש בלילה. משך ההריון 4—5 חודשים; ממליטים פעם בשנה, ולד אחד או שניים. אורך החיים 15—25 שנים.

מבחינים בל' 2 בתת-משפחות: (1) Lemurinae — המינים הנפוצים ביותר של הל' גדלם מבינוני עד גדול (50 עד 70 ס"מ). פניהם מוארכות (חוץ מ-Hapalemur שפניו עגור לות). העיניים בגודל ביתני ופונות לצד. בידיהם משתמשים לתפיסת מזון והגשתו לפה ולגירוד הגוף. מבליים זמן רב בנקיטת גופם. ההתרבות עונתית. ההזדווגות היא בנובמבר-דצמבר, וההמלטה במארס-אפריל. אחרי ההמלטה הם אוכלים את השיליה. החלד נאחו לרחב בטן אמו (חוץ מ-Lemur catta, שנאחו לאורך הבטן כמו בקופים), וזנבו כרוך סביב גבה. הטיפול בולדות משותף. בגיל חודש מתרחק הולד מהאם וחותר רק לצרכי תורנה ושינה.

תתי-משפחה זו כרו ללת 3 סוגים: (א) Lemur, שפרטיו הם הגדולים מכל הל'. זנבם ארוך מהגוף, החוטם מוארך מאד, זוג אחד של פטמות.

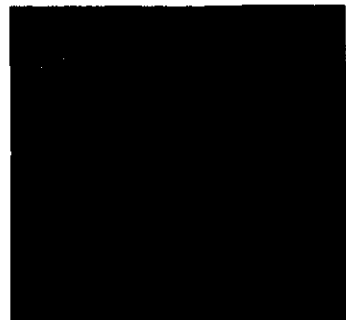

צמר (Lemur macaco) — הזכר טיפוסי והנקבה משמאל

משא והם יכולים לשאת משא רב למרחק 10—20 ק"מ ליום, אך אם מעמיסים עליהם משא מעל לכושר-סבלם, הם מסרבים לנוע ממקומם.

(4) האלפאקה קטנה יותר מהל' המבריתת. צבעה חום-שחור או לבן. מגדלים אותה (בעיקר בפרו) בשל צמרה הארוך והעדין. לסיב פרוות האלפאקה נודע ערך רב בשל יפיו (הוא מבריק ורך כמשי) וחזקו. הוא גם דוחה מים וכושר-בידודו גבוה.

צמר האלפאקה משמש בעיקר לריפוד שקי-שינה ולתלבוש שות של טייסים. לשם השבחת הצמר מגדלים כיום בני-כלאים של האלפאקה עם הוויקוניה.

עד לכיבושה של אמריקה הדרומית ע"י הספרדים, מילאה הל' המבריתת את התפקידים שממלאים במקומות אחרים הסוס, העז, השור והכבש. בממלכת האינקה סיפקה הל' את כל צרכי היום-יום: צמרה שימש לכסות, עורה לסנדלים, שומנה לתאווה, שערותיה הארוכות לעשיית חבלים; גלליה כחומר דלק, ומחלבה עושים גבינה ילידי אמריקה הדרומית גם היום. בשרה עלה רק על שלוחן המלך והאצולה, ואילו לילידים המ-שועבדים היתה הל' אסורה באכילה. אדם שפגע בל' בלי נטילת רשות, היה חייב מיתה. צמרה נמטר לאוצר המדינה. בפולחן האינקה היתה הל' בהמת-הקרבת המקובלת. לצורך זה שימשו רק הזכרים. בקוונקו בירת ממלכת האינקה, הועלתה כל בוקר ל' כעולה על המזבח לכבוד אלי-השמש. בטקס הלוחיה של נכבדי האינקה היו שוחטים מספר ל', שנקראו בשמותיהם של קרובי או ידידי הנפטר. קרבן זה בא במקום קרבן-האדם שהיה נהוג בזמן הקדום. ל' שחורה שימשה לעתים שעיר-לעזאזל, שהיו שולחים להרים בשעת מגיפה או רעות אחרות. נהוג זה עוד היה רווח בין הילידים בבוליביה ובפרו במאה הקודמת ור' תמ': כרך ד', עמ' 284, למטה.

מ. ט.

לְמוֹן, הַרְטוֹג הַיִּרְשׁ (הרש לוי רופא) — Hartog — van Hirsch Lemon (1750, וינה [?]) — 1823, אמסטרידם). רופא יהודי, לוחם האמנציפציה היהודית בהולנד. ל' היה רופא מטעם הקהילה באמסטרידם, אך פוטר כשיסד את החברה "פליכס ליברטאטה" (ע"ע אמסטרידם, עמ' 115). הוא היה גם מזכירה וחתם על עצומותיה. ל' היה ממיסדי הקהילה "עדת ישורון" באמסטרידם ויצגה ב"סנהדרין" בפאריס (ע"ע אמנציפציה, עמ' 84). ב1797 היה מראשוני היהודים שנתמנו לחברי האסיפה הלאומית, וב1808 נבחר לקונ-סיסטוריה היהודית וחתם על החוזה (Concordaat) עם הקהילה הספרדית (1810). אחרי שהולנד סופחה לצרפת היה מתומכי שושלת אורנייה. ב1813 הושם בבית-סוהר בצרפת כחשוד בקשר נגד השלטנות, ושחרר רק אחרי תבוסתו של נאפוליון. כרופא היה ל' מראשוני הלוחמים למען הרכבת אבעבועות (ע"ע גזר, עמ' 100).

לְמוֹנִיָּה, קָמִי — Camille Lemonnier — 1844, איפסל [Ixelles] — 1913, בריסל), סופר ומבקר-אמנות בלגי, בשפה הצרפתית. ל' היה אחד מחבריה הפעילים של קבוצת La Jeune Belgique (ע"ע בלגיה, ספרות). השפעת האסכולה הנאטוראליסטית ניכרת כבר ברומנים הראשונים שלו — Un coin de village ("פינת כפר"), 1879, Un mâle (גבר), 1881, Le mort ("המת"), 1882, הרגים בחיי האי-כרים הפלמיים. Les charniers ("גלריפגרים"), 1881, הוא

היא הסדרה הארוכה של ציורי-מים. נושאתן של תמונות קטנות אלו, המעידות על כושר הסתכלות, לקחים מעולם החצר החברה הפאריסאית, עולם שכולו תענוגות ועליצות, ואשר אותו צייר ל' בקסם רב ובאידוניה דקה. עבודתו כוללת גם יותר מ-300 ליתוגראפיות. המתארות רבעים שונים של פאריס, נשפים, מדי-צבא, ביקורים בלנדון ואילוסטרציות לפרסום (כגון לכתבי מיסה, 1859). — יצירתו של ל' היא בעלת ערך תעודתי מובהק. היא מצטיינת באלגנטיות, בדיקת בפרטים ובתיאור נאמן של רוח ה'הנדרים' (ע"ע דנדי).

P. A. Lemoisne, E. L., 1912; id., *L'Œuvre d'E. L. ... essai d'un catalogue raisonné*, 1914.

לְמִידָה — רכישתן של ידיעות ומיומנויות חדשות. הפסטר כולוגיה המדעית רואה את עיקר הל' בשינויים החלים בהתנהגות היחיד שסופם הסתגלות לסביבתו הפיזית, החברתית והפסיכולוגית. הל' קיימת באדם וברוב בעלי החיים האחרים.

א. טיב התופעה. מסוף המאה ה-19 עסקה הפסיכולוגיה בזכרון (ע"ע) ככשר שטאטי לצבור ידיעות ולשמור. שמירה רחנית, על החויות. הפסיכולוגיה החדשה, בראש וראשונה האמריקנית, העתיקה את הדגש אל התהליך הדינמי — הל', שסופו שינוי קבוע יחסית בהתנהגותו של אדם כתוצאה נסיונו האישי בהשפעת גורמים חיצוניים. על כך נוספו מימצאים של מחקרים רסיים, שמקור גישתם, מושגי הם דרכי מחקרם נעוצים בפיסיולוגיה אנטי-פסיכולוגית. ועם זאת הם חיוקו הרבה את המחקר הפסיכולוגי של הל' באה"ב ובבריה"מ.

כל בעל-חיים מסוגל ללמוד. הוא נזקק יותר לל' ככל שהוא משתמש פחות באינסטינקטים ובדחפים מלידה; והאדם זקוק לה מעל לכל. ולא עוד, אלא שבאדם קשורים תהליכי הל' במהודק בחשיבה, עד שהכושר אין להפריד למעשה בין שני תהליכים אלו. מכל זה מסתברת החשיבות של למידת מלים, תנועות, ריגושים, עמדות וכי"ב כמכשירי-סוד בתהליך חיברותו (סוציאליזציה) של האדם.

ב. התנאה ל' סוגיה. ההתנאה היא יצירת תגובות בתנאים מסויימים. (1) התנאה קלאסית בסדרה של ניסויים מחוכמים הרגיל הפיסיולוג הרוסי המפורסם סְלוֹב (ע"ע), כלב להפריש רוק כשהופיע אור, שהיה נדלק בניסויים עם הגשת אוכל. את הפרשת הרוק כתגובה על הופעת האור כינה פאוּלוֹב „רפלקס מותנה" או נקנה, ואילו הפרשת הרוק שמעוררים באורח טבעי מראהו וריחו של אוכל (גירוי טבעי) היא רפלקס טבעי או לא-מותנה. בניסויים נתקשרה אסר ציאציה בין הגירוי החדש — אור או צליל (גירוי מותנה) — לבין התגובה המותנית. ניסויים אלו היו נקודות מוצא פוריות ביותר במחקר הל'.

אחד הממצאים (המושגים) הנוספים של פאוּלוֹב היה — חיזוק. התגובה המותנית מתחזקת תולכת, אם יחד עם הגירוי המותנה (כגון אור) חוזר ומופיע בקביעות הגירוי הטבעי (אוכל). האוכל המוגש בתנאים אלו הוא כעין שכר לבעל-חיים, שקנה הרגלים „נכונים". כיום נחגים להבחין בין חיזוק חיובי (עידוד, שכר), כלומר כל מה שמחזק את התגובה הרצויה, הנכונה, לבין חיזוק שלילי (איום, עונש), כלומר כל מה שמעורר אי-נועם ומחליש את התגובה הרצויה. בניסויי ההתנאה הקלאסית מופיע החיזוק השלילי,

6 מינים — שהנפוץ הידוע הוא *L. catta*. זנבו שעיר וטבעות לבנות ושחורות עוטרות אותו. בניגוד לכל שאר הל', שוכן סלעים; *L. variegatus*. הגדול בין הל' שגדלו מגיע עד 1.20 מ'; *L. macaco*, שוכן עצים מובהק, הזכר שחור הנקבה חומה, אזניה ולחיה בהירות. זכר ונקבה של מין זה נחשבו כמינים שונים. (*Hapalcemur*). הראש מעוגל יותר, האזניים קטנות יותר, החוטם קצר יותר מאשר ב-*Lemur*. 2 זוגות פטמות. ליליים. הסוג כולל 2 מינים; (3) *Lepilemur*. סוג קטן, זנבו קצר מהגוף, החותכות העליונות מנותות במבוגרים. הסוג כולל 2 מינים.

(2) *Cheirogaleinae* — גדלם קטן עד בינוני. הראש מעוגל, החוטם קצר, העיניים גדולות מאד וקרובות אחת לשניה, האזניים דקות וקרומות. 4 פטמות. מחם הוא הפרד מיטווי ביותר מכל הפרימאטים. שוכני עצים. במשך היום הם ישנים בקבוצות בתוך עצים חלולים. הם רצים, אך לא קופצים. את קינם הם בונים מעשב יבש ועלים. ממליט פעם בשנה, 2—3 ולדות, בעונת הגשמים. תוקפני מאד ומלחה את הקרובות בקולות. התת-משפחה כוללת 3 סוגים: הנפוץ ביותר הוא (א) הל' הגמדי (*Microcebus*), שהוא הקטן שבין הפרימאטים (עד 14 ס"מ כולל גוף וראש). הוא בונה את קינו בהסתעפות ענף, בדומה לציפורים. לסוג זה אזניים ארוכות והוא כולל 2 מינים; (ב) *Phaner*, גדול יותר, בעל אזניים קצרות, לא כל-כך נפוץ; (ג) *Cheirogalus*, האוגר שומן בבסיס זנבו, שמתרחב עד כדי כך שהוא נחשב עד לפני כמה שנים כמין אחר. הסוג כולל 3 מינים.

W. C. Osman Hill, *Primates, Comparative Anatomy and Taxonomy*, I, 318—452, 1953

ע. שי.

לְמִיטְר, זֵייל — Jules Lemaitre — (1853, תסי [דפארט-מאן לואֶרֶה] — 1914, טאור, שם). סופר ומבקר צרפתי. ל' התחיל את הקריירה הספרותית שלו בכתיבת שירה. להצלחה רבה זכה עם פירסום מאמרי הביקורת שלה, על ספרות ותיאטרון, שהם בעלי עניין גם היום. הראשונים לוקטו בסדרה *Les contemporains* („בני הזמן", 8 כרכים), 1886—1924, הביקורת על התיאטרון — *Impressions de théâtre* („רשמי תיאטרון", 11 כרכים), 1888—1920, עם עבודותיו החשובות נמנים קבצי הרצאותיו על רוֹסוֹ (1907), ראסין (1908), פּוֹלֶן (1910), שאטוֹ-בריאן (1912). הוא כתב גם קומדיות רבות, סיפורים קצרים ורומאן. — ל' נחשב לאבי האימפרסיוניזם בביקורת. אחר פרשת דרייפוס היה ממנהיגי התנועה הימנית האנטישמית „הליגה של המולדת הצרפתית" והזדהה עם ההשקפות של *Action française* („הפעולה הצרפתית"). — מ-1895 היה חבר האקאדמיה הצרפתית.

H. Bordeaux, *J. L.*, 1920; G. Durrière, *J. L. et le théâtre*, 1934; M. Harry, *La vie de J. L.*, 1946.

לְמִי, אֶזֶן — Eugène Lami — (1800, פאריס — 1890, שם), צייר צרפתי. ל' היה תלמידו של גֶרֶף (ע"ע), הושפע מהצייר האנגלי בּוֹזִינגְטוֹן (ע"ע) ומרוחה של האמנות האנגלית בכללה. סדרת הליטוגראפיות הראשונה שלו (שהר כנה יחד עם הצייר אוראס דֶדָה), „מדי הצבאות הצרפתיים", הופיעה בשנים 1822 ו-1825. ב-1824 הציג את תמונתו הגדולה בצבעי-שמן „סוסיים"; היתה זו הראשונה מסדרת-תמונות על עצמות היסטוריים, קרבות, וכד'. אולם עיקר יצירתו של ל' נשפעה

החסכונית והמהירה שבדרכים, גם אינה מכאנית-מקריית. בעזרתה פותרים בעיות טכניות ועיוניות, ממציאים מכשירים ומבינים במצבים. היא שכיחה בקופי-אדם ובאדם. הם גם יודעים ליישם במצבים חדשים כל פתרון שלמדו מעצמם. ההכחדה חלה עליה הרבה פחות מאשר על הדרכים הקודמות, משום שדרך ל' זו קשורה גם בהבנה.

ד. תנאי ה'ל'. כל תהליך של ל' לסוגיה מלווה כמה נתונים או תנאים: (1) נכונות. צריך להיות איזה מניע, שבגללו נכון בעל-החיים ללמוד — רעב, רצון לדעת, שאיפה להימנע מעונש או רצון להתעשר. הנכונות היא גורם סובייקטיבי. הניתן להכונה מבפנים ומבחוץ. (2) תירגול (השימוש הלא-שימושי). ככל שמבצעים פעולה מסוימת יותר פעמים, כך היא משתגרת יותר וכך גם היפוכו של דבר — שימוש מועט כמה שלמד בעל-החיים משכיח את הנלמד. (3) תוצאה. תוצאה נעימה מיעלת את ה'ל' ותוצאה לא נעימה עלולה להרתיע את הלומד; אולם אין בכך משום הכרח גמור, ואפשר שמפתח-נפש הצפוי מתוצאה שלילית יפעל כעידוד ל'ל'. (4) תילופי התקדמות ול'. בדרך כלל, רבה בתחילה ההתקדמות בל', אולם לאחר כל התקדמות בא הצורך בהתאמות. וההתקדמות נעצרת. לאחר מכן מתחלפים שוב מצבי התקדמות ועמידה, עד שהלומד מגיע לשיא, שאי-מתנים נוספים אינם מוסיפים עליו. (5) ל' מכוונת ול' - אקראי. תנאי חשוב ביותר בל' מיומנויות, תנועתיות ומילוליות כאחת היא הכוונה ללמוד. לפיכך המחייג בקביעות מספר טלפון לפי המדרוך ואינו משתדל ללמוד אותו מתוך שימוש, תכופות לא יידע אותו על-פה. ל' מיומנות מורכבת אינה אפשרית בל' שיתוף התודעה, וספק אם אפשרית אף ל' מיומנות פשוטה בל' כל כוונה או מודעות. רוב החוקרים נוטים לדעה, שלא תיתכן ל' -אקראי משום סוג. (6) ל' בשינה. אם אמנם מצויה ל' כזו היא לפי מסיבותיה ל' - אקראי סבילה לגמרי ולא-מודעת. אולם עורכי ניסויים בשאלה זו מספקים, אם "הלומד בשינה" ישן ממש. (7) ל' והמות.

אף-על-פי שאין אנו יודעים כל עיקר, כיצד תאי המוח אוגרים מידע, אין ספק שקיים קשר בין ה'ל' ובין פעילות המוח. (רע"ע זפרוך, עמ' 42—84). דרגת הכושר ללמוד תלויה בגודל המוח, במורכבותו וביחס משקלו למשקל הגוף; בכושר זה עולה אדם על שאר בעל-החיים, ומבוגר על ילד. רווחת כיום הדעה כי שום התנהגות אינטלקטואלית סגולית אינה קשורה בחלק מסוים של קליפת המוח, אלא קליפת המוח כולה פועלת כיחידה שלמה. פגיעה בחלק קטן מן המוח אינה מצמצמת. איפוא, את סיכויי ה'ל', אולם ככל שנפגע שטח גדול יותר של הקליפה, כך מצטמצמים סיכויי ה'ל' (הפעילות השכלית). רע"ע מ.ח.

ה. ל' ושאר פעולות האורגניזם. ככל פעילות נפשית אחרת, כך גם ה'ל' אינה תהליך בודד, אלא היא קשורה בפעילות האורגניזם כולו. אפשר שהקשר ההדוק ביותר קיים בינה לבין הריגושים והמניעים, כגון: חרדה מתוצאות ה'ל' בצורת כשלון בבחינה משפיעה על ההשגים בל'. החרדים מאד לומדים תגובות מותנות מהר יותר מאשר החרדים מעט; כנגד זאת בתהליכי ל' מורכבים מצליחים יותר החרדים פחות; המוכשרים יותר מתגברים יפה יותר על מצבי חרדה, על הנתותם אין החרדה משפיעה, ואילו בקבוצת הבינונים נופלים השגיהם של החרדים יותר מאלו של החרדים פחות. לאווירה תחשגית, שבה מתקיימת ה'ל',

כשחודלים להסמך את הגירוי הטבעי לגירוי המותנה, וסופו הכחדת התגובה. לעניין החיזוקים על שני סוגיהם נודעת חשיבות מרובה בחינוך. (2) התנאה מפעילה (אופראנט-טית). אין כאן תגובה מותנית סבילה על גירוי (מותנה), אלא התנהגות נקנית פעילה. דרך משל: אם יתרצף בעל-חיים רעב בכלוב, ולחיצה מקרית על כפתור משחררת אוכל, והתרצף צאה החיובית המהנה תחזור כמה פעמים. יקנה הנסיון התינהגות מותנית חדשה — לחיצה על כפתור כדי להשיג אוכל. כחיזוק פועלת הפעם התגובה, ולא הגירוי כבהתנאה הקלאסית. גם כאן תבוא הכחדה, כשהאוכל יחדל להופיע למרות הלחיצה על הכפתור (חיזוק שלילי). אם לחיצה על כפתור מפעילה בכל פעם זרם חשמלי הגורם כאב, יימנע בעל-החיים מלחיצה (התנאת-מנוסה); ואם תינתן לו אוהרה לפני הופעת ההלם החשמלי, ילמד תנועה המתועת הלם זה (התנאת הימנעות). (3) התנאה מרובת-תגובות. בחיי יסורים אין אדם מגיב בתגובה בודדת אחת, אלא במכלול מאורגן של פעולות, כגון: סדרת תנועות של טייס אורחן ושל פסנתרן, או סדרת תנועות ומלים של משחק בתיאטרון, של פועל בבית-החרושת או של מורה בכיתה. זוהי תוצאה ל' מרובת-גירויים או תגובה מרובת-תנועות. מכלול זה של תגובות או של תנועות משקף גם את הנטיה לעשות פעולות נחוצות לאורגניזם, וכן להימנע מפעולות לא נחוצות, מכבידות או מזיקות (למשל, שיחת נהג בשעת נהיגה).

ג. סוגי-ל'. בכמה דרכים לומד אדם (וכך גם בעל-חיים שאינם אדם), אולם בחירת דרך ה'ל' תלויה בכמה גורמים: טיב החומר הנלמד, דרגת התפתחותו של בעל-החיים, גילו של הלומד. בחיי-המעשה אין דרכים אלו מופרדות לחלוטין, אלא בכל תהליך של ל' גוברת אחת מהן, והיא שמאפיינת אותו. שלוש דרכי ה'ל' העיקריות החשובות הן:

(1) ניסיון וטעיה. בעל-חיים או ילד, פעמים גם מבוגר, השואפים למצוא מוצא ממצב מנסים לעשות זאת בעזרת תנועות מקריות, שקצתן אינן מוליכות למטרה וקצתן מוליכות אליה. המתנסה מכחיר את הטעויות וחוזר על הניסיונות החיוביים, עד שלבסוף יסגל לעצמו את האחרונים ויידע לחזור עליהם, כשייקלע שנית למצב דומה או כשיעמד לפתור אותה בעיה או בעיה דומה. הנסיון והטעיה אינם פעולה מכאנית, שהרי המשתמש בהם פועל בהשפעת המטרה שהוא שואף להשיג, והיא מדריכה את פעולתו.

(2) חיקוי. יצור חי מסוגל לחקות את מעשי וולתו, כשמושך אותו משהו בפעולותיו. לאחר שיחזור כמה פעמים, באקראי או בכוונה, על פעולות אלו, ילמד אותן. הלומד בדרך זו אינו קונה תנועה בודדת (אותה הוא יודע מקודם), אלא מכלול של תנועות. מאלפים מקנים כך ידיעות ריקוד לסוסים ולפילים, ומורי ריקוד — לאנשים; כך מלמדים לכתוב במכונה, לרכוב על אופניים, לנהוג מכונית ולהפעיל טאנק. דרך ל' זו היא אמנם סבילה, אבל היא חסכונית ותכליתית יותר מקודמתה, משום שתיוקני השגיאות המידיים של המאלף-המדריך מונעים נסיונות מוטעים; היא גם מוליכה ישירות למטרה.

(3) בוננות (insight). עיקרה בתפיסה שכלית מהירה של הבעיה הטעונה פתרון או של המצב שממנו יש להיחלץ וכן של דרך הפתירה, דרך ל' זו יש בה מן ההמצאה המקרית, המסתמכת על נסיונותיו הקודמים של הלומד. היא

שלמידתו של הרגל או של תוכן מילולי חדש פוגעת בהרגל או בתוכן קודם; אפשרית שכחתו (או לפחות סילופו) של הזכר הראשון (עכבה [Inhibition] למפרע) או של החדש (עכבה קדימה).

ח. הליכי כביעה מעשית. רוב עקרונות הלי' קרובים לבעיות חברה חינוך, ובכל זאת מועט למדי יישומם בחיי מעשה. קודם כל, עדיין לא נתקיימה התקווה, המנסרת בעולם החינוך מתחילת המאה הנוכחית, שמחקר ביסווי של הלי' ישפר את דרכי ההוראה. שנית: גם הפסיכולוגיה הקלינית קיוותה, ועדיין מקווה, להיבנות מהכרת תהליכי הלי': אם נכון שהאדם נעשה גורוטי, לאחר שלמד דרכים לא-נאותות של יחס לעצמו ושל הסתגלות לחברה, או לאחר שקנה בילדותו פחדים וחרדות — הכרת תהליכים אלו בכוחה לסייע לפסיכולוג קליני בפעולות איבחון וטיפול. שלישית: הלי' היא גם אמצעי בתהליך חיברותו של היחיד, שהרי אדם לומד אורח חיים בחברה, ריסון עצמי, הרגלי-ניקיון וכד'; הכרת הלי' התכ-רתית עשויה, איפוא, לסייע בהבנת האישיות. עם כל אלו, רובם המכריע של הרעיונות הנ"ל אינם אלא בגדר משאלה. אפשר שהפסיכולוגיה השימושית יודעת יותר מכל לגסח הוראות המתייחסות ללי' חומר מילולי. דרך משל: הלי' בכמה שלבים, כשפרקי-זמן רוחיים ביניהם, טובה מלי-גודש (לי' מרוכזת); חזרות מרובות מדי אינן משפחות את התוצאות; השמעה בקול של החומר הנלמד משפרת אותו; לי' חטיבה שלמה טובה לרוב מלי' חלקים ממנה בזה אחר זה; ידעת תוצאות הלי' ושבהים מגבירים את הנכונות ללמוד ומשפרים את התוצאות; אמצעים מנומטכניים חיצוניים (כגון מן הסוג של דצ"ך, עד"ש, באח"ב) וכן "לוגיאציה" של החומר הנלמד מסייעים בלי' ובעיקר בזכירה.

לאחרונה נערכים בבת"ס לדרגותיהם ניסויים אינטנסיוויים ב-מכונות לי'; בניהן משתדלים ליישם בהוראה את עקרונות הלי' המבוססים גם על תוכנות החומר, כלומר על חלוקתו המחושבת ליחידות-לי' ליחידות-משנה ועד למשפטים. הלומד בעזרת מכונה הוא פעיל, הוא מתרגל לפי הקצב המתאים לו, בוהן ומתקן את עצמו. דומה, שמכונות אלו מתאימות רק למקצועות-לימוד שאפשר לתכנת את החומר שלהם. כגון: קריאה, חשבון, פסיקה; ספק אם התיכנות אפשרי בספרות, ודאי שאינו אפשרי בלי' אמנות. הרעות חלוקות מאד בנושא זה.

ר"ס ודורות, פסיכולוגיה, פרקים ט-י, תשי"א; ו. מהלך, פסיכולוגיה, א' 106-140, תשכ"ה; ס"א מדניק, למידה, תשכ"ו; W. Geyer, *Wie wir lernen*, 1964; M. L. Bigge, *Learning Theories for Teachers*, 1964; A. W. Melton (ed), *Categories of Human Learning*, 1964; B. R. Bugelski, *The Psychology of Learning Applied to Teaching*, 1964; W. Correll, *Lernpsychologie*, 1964; H. W. Bernard, *Psychology of Learning a. Teaching*, 1965; H. Goldstein et al (ed), *Controversial Issues in Learning*, 1965; J. Deese & S. H. Hulse, *The Psychology of Learning*, 1966; B. Smith, *Memory*, 1966; E. R. Hilgard - G. H. Bower, *Theories of Learning*, 1966; N. L. Munn, *Psychology*, ch 10-12, 1966; E. R. Hilgard, *Introduction to Psychology*, ch. 11-13, 1967.

ח. א.

לְמִידָה (Aqvia), עיר עתיקה במחוז מאליס שבמרכז יוון, ששלטה על דרך הים מתסאליה למרכז יוון, ומכאן חשיבותה האסטרטגית, ברומה לזו של תרמופילי (ע"ע). העיר נוסדה, כנראה, רק בסוף המאה ה-5 לפסה"נ, ועם ירידתה של הֶרַקְלִיָא טֶרְכִינִיקָה, היתה לי' העיר העיקרית במאליס. פירסומה ההיסטורי בא לה מ"מלחמת לי'", כפי שמכונה נסיון

נדעת השפעה גדולה על הנכונות ללמוד, על תהליכי הלי' גופם ועל ההשגים. אווירה נעימה, חיבה הדדית בין הלומד והמלמד (אף בלמידתם של בעלי-חיים), הפחד שמטילים המלמד או המצב, וכיו"ב מעצבים בשיעור מרובה ביותר את מכלול הלי' הזכירה לחיוב או לשלילה. את השגי הלי' מגבירים גורמים חיצוניים, כגון: טמפרטורה ממוגת, אור נעים, תנוחה בשעת הלמידה, הגשה אסתטית של החומר הנלמד, וגם גורמים אורגאניים, כגון: רעננות, תקינותם של איברי החושים, בייחוד העיניים, האזניים, איברי שיווי-המשקל והקרביים.

לא פחות חשוב הוא קיומם של מניעים כגורמים ממריצים (חיוזקים חיוביים) ללי'. דחפים או חיוזקים ראשוניים מן הסוג של רעב וצמא, צרכי מין שלא באו על סיפוקם וכיו"ב מגבירים בהרבה את הנכונות ללמוד, וככל שרמת הדחף (לחצו) גבוהה יותר, כך גדולה יותר נכונות זו. כמניעים פועלים גם חיוזקים משניים כגון: פרס כספי, הערכה מילולית חיובית, עונש או גינוי על אי-הצלחה (השבח משפר את התוצאות יותר מן הגינוי); גם תחרות בין קבוצות או בין יחידים, ופעמים אף "תחרות עם עצמך", הם מניעים חיוביים בלי'.

קיים קשר ברור בין תהליכי למ' חשיבה (ע"ע). חומר מילולי משמעותי ותנועות מלוכדות במכלול ארגוני-טכני משמעותי נלמדים ביתר מהירות ויעילות וזכורים זמן רב יותר מזומר מילולי חסר משמעות ומאוסף מכאני של תנועות.

ה. העברת הלי' (העברת האימון). השאלה היא: משלמד אדם לפתור בעיה אלגבראית מסוימת או להרכיב סוג מסויים של שעותים, האם יסייע לו אימון זה לפתור בעיות בפסיקה ובהיסטוריה או להרכיב מנגנונים אחרים? חסידיהם של לימוד גמרא ולשונות קלאסיות טענו בשעתו, שקיימת העברת אימון פורמלי מתחום לתחום; לפיכך החשיבו מקצועות אלו כלימודים התובעים חשיבה ומחדדים את המוח. אולם העברת אימון פורמלית מסוג זה אינה בנמצא. אם לימוד של מקצוע אחד מזרז את קנייתו של מקצוע אחר, לא בא הדבר משום אימון פורמלי כללי, אלא בעקבות גורמים סגוליים מסוימים, כגון: היסודות המשותפים בלשונות הלאטינית והאנגלית (לא העברית) מסייעים בלמידת הלשון השניה; עבודה במעבדה ביולוגית מקדמת עבודה במעבדה כימית וכיו"ב. מכאן שעיקר האימון המדעי והטכני יהיה קניית הרגלי חשיבה ועבודה בסיסיים ומשותפים לכמה תחומים. אימון זה ימנע את התהוותם של הרגלים שליליים על סמך הרגלים סגוליים קודמים, שיפריעו לקנות במהירות הרגלים חדשים; הוא גם יסייע להסתגל במהרה לדרכי עבודה חדשות.

ז. שכחה (Forgetting) וזכירה (Retention), תלויים בכמה גורמים: אירועים הבאים לאחר הלי' מזרזים את השכחה; ככל שהתוכן הנלמד משמעותי פחות, הוא נשכח מהר יותר; הזכירה מתחזקת בשעת מנוחה ואף בשינה; השימוש בחומר הנלמד מגביר את הזכירה, וכנראה משום כך נמרצת ביותר השכחה סמוך ללי'. זכירה ושכחה תלויות גם בסוג החומר הנלמד ובטיפוס הזכירה של הלומד (זוכר יפה יותר מלים, תנועות, צבעים, צלילים). ככל שמלים או פער לזת עניינו יותר את הלומד בשעת למידתו וככל שנלמדו ביתר כוונה, כך הן זכורות זמן רב יותר. ולבסוף: פעמים

היוזנים לפרוק מעליהם את עול מוקדן אחרי מות אלכסנדר ב2/323 לפסח"נ (ע"ע הלניזם, עמ' 566). כיום ל' היא עיר בת למעלה מ22.000 תוש' (1965), ומרכז לאיזור החקלאי המקיף אותה.

F. Stählin, L., 1921; T. Walek, *Les Opérations navales pendant la guerre lamaque* (Rev. de Philologie, XLVIII), 1924; Y. Béquignon, *Le Vallée du Sperchetos*, 1937.

לְמִינְגַּ (Lemmus lemmus), מכרסם קטן ממשפחת הנב-תיים (ע"ע); אָרְכוּ 15 ס"מ, כולל זנב באורך של 1.5 ס"מ; צבעו משתנה מצהוב-כהה עד חום-אדום. עם פס שחור שצובר בצדו העליון. מהראש עד הזנב. הגוף כבד, הראש מעוגל, החרטום רחב, העיניים קטנות. אפרכסות-



לְמִינְגַּ (Lemmus lemmus)

האזניים קצרות ומוס-תרות ע"י הפרווה. הזנב קצר, דל-שע-רות. הרגליים קצרות ומכוסות שעורה גם בצד התחתון. בעלות 5 אצבעות עם טפ-

רים המתאימות לחפירה. שוכן הרים, בעיקר בארצות סקאנ-דינאוויה.

הל" חיים בחבורות. הם צמחונים מובהקים ומוזנים העיקרי הוא עשב, עלים ושרשים. הם חופרים מערכת מחילות תת-קרקעיות ובונים את קינם מעשב ומרעדים אותו בשערות. משך ההריון כ21 יום. ממליטים בקן פעמיים בשנה — עד 5 ולדות. הל" אינם ישנים שנת-חורף. הם זריזים מאד, אמרי צים ותוקפניים.

בר"כ קטן מספר הפרטים במקום מסויים, אבל בעונות מסוימות גדלה האוכלוסייה בצורה ניכרת, עד להתפרצותה ("מכת נברנים") — תופעה המצויה בעכברים ונברנים. רביה מוגברת תלויה בגורמים מסייעים שונים, כגון בריבוי המזון. קיימת, כנראה, מחזוריות מסוימת בתופעה זו, אך המחזור מסובך ביותר: יש מחזורים קצרים (אחת לכמה שנים) וארוכים (אחת לכמה עשרות שנים), ויש התפרצויות קטנות וגדולות. העליה העצומה במספרי הל" מביאה לתר-פעה של נדידה המתנית בכיוון לימ. בשנת ההגירה כל הל", חוץ מפרטים בודדים, עוזבים בבת אחת את מולדתם ומתחזי-לים כולם לנוע בהמוניהם. בר"כ הם נודדים בלילה ואוכלים וישנים במשך היום, אבל לעתים הם נראים נודדים גם ביום. בזמן הנדידה אין מכשול העומד בדרכם. עוברים דרך ערים, שוחים בנהרות ואגמים; אלפים נשמדים בדרך ע"י טורפים, עורבים, חיות-בית ומגפות ("קדחת חל" Tularemia). ובסוף הנדידה מגיעים ל" רבים לימ, מפילים עצמם לתוכו וטובעים. בעבר ראו בהופעתם הפתאומית, במספרים כה עצומים, מכה מן השמים. הנורווגים חשבו שהם נופלים מהעננים. קיימות השערות רבות ביחס לגורמי הנדידה, שאינם ידועים בבירור (ע"ע חי, חיה, בע"ח, עמ' 311). תקופת הנדידה נמשכת משנה אחת עד 3 שנים. הפרטים הבודדים שאינם נודדים מאפשרים את המשכיות המין.

"מכת-הנברנים" מסכנת באופן חמור את גידולי החק-לאות, מפני שהנברנים המרובים משמידים את הצמחים בדרך נדידתם.

C. Elton, *Voles, Mice and Lemmings: Problems in Population Dynamics*, 1942. ע. שי.

לְמִינְגַּ, שמם של שניים מצאצאיו של אדם הראשון בדורות הראשונים. (1) בן מתושאל, מבני בניו של קין (ע"ע; ברא' ד, יז—כה). התורה מאריכה במיוחד בסיפור קורותיו, מתה את נשיו ובניו ואת עיסוקם, ומביאה בית-שיר שלי' אומר לנשיו. ייחודו נובע ממקומו כדור שביעי לאדם, ומעובדת היותו ראש למשפחה שממנה יצאו ראשוני בעלי-המקצוע בעולם. תוכן השיר שבפי ל' סתום לגמרי, ודעות רבות קיימות לפרושו. השיר מורכב במתכנת השירה המק-ראית, מבתים בעלי צלעות מקבילות, ומטבע הפתיחה: "שמען קולי, האזנה אמרתי" — יש לו גם מקבילות במקרא (השיר במד' כג, יח; דב' לב, א). לפי האגדה הרג ל' את קין, בשגנה, בשעת ציד, ויחד עמו את בנו שלו, תנכל-קין (מד"ת ברא' יג), וע"כ סרבו נשותיו לקיים מגע עמו, והוא שר להן שירת התנצלות וחיזור זו (תנח' ברא', יא).

(2) בן מתושלה, מצאצאי שת, אביו של נח (ע"ע). זיקתם של השניים היא כזיקה שבין משפחות שת (ע"ע) וקין (ע"ע), וכמה משמות צאצאיהן מקבילים. במגילה החיצונית לבראשית מסופר עליו שחשד באשתו כי נח נולד לה מן הנפילים, אך היא כפרה בשבועה ול' ביקש מאביו לברר זאת אצל הנוך (ע"ע), היושב בין המלאכים (והשר ספר חנוך, קו, א—יב).

מ. ד. קאסוטו, מאדם עד נח, 157—158, 161—165, 169—199 (ושם ביבל'), תשי"ג; נ. אבינד — י. ידן, מגילה חיצונית לבראשית, י"ג—ט"ו, ל"ד, תשי"ז; E. A. Speiser, *Genesis*, 35—37, 42—43, 1964.

לְמִלְיָן, שְׁמֵעוֹן האציל פחן — Simon Edler von Lämél — (1766, טרשקו [צ'כוסלובקיה] — 1845, וינה), איש-עסקים ושתדלן יהודי באוסטריה. ל' פיתח את ענף הצמר,

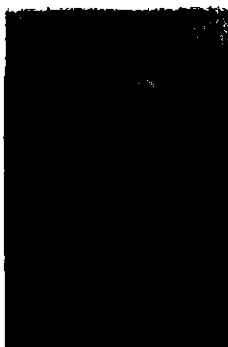

שמעון פחן 1805

גידולו, המסחר בו ותעשייתו, בבהמיה ובאוסטריה. במלחמות הנאפוליטניות (ע"ע אוסטריה—הונגריה, עמ' 987—988) סחר עם צבאותיהם של שני הצדדים, אך בעיקר סייע לממשלה האוס-טרית ואף הילוח לה את כל התו הניידי, ל' הועלה ב1811 למעמד האצילים — אחד היהודים הראשונים שזכו לכך באוסטריה — וב1813 מתה ל"קומיסר" לאספקת הצבא ע"י הנסיד שְׁוֹרְצֶנְבֶּרְג. ל' פעל להקלת המסים ולהשבחת המצב החוקי של יהודי אוסטריה והמדינות הגרמניות. לזכרו נוסד "בי"ס ל" בירושלים (ע"ע א"י, עמ' 984).

לְמִלְיָן, אֲשֶׁר, משיח-שקר בשנים 1500—1502. מוצאו היה אשכנזי, כנראה, אך פעולתו חלה בצפון-אייטליה המזרחית, ופשטה מעט גם באשכנז. לדבריו קרבה הגאולה לבוא, שכן משיח כבר בא, בדמותו הוא, ותלמידיו — שהפיצו את שמעו — עזרו באותם גלילות תנועת סגפנות ותשובה, שכמה לא נודעה. שנים רבות לאחר-מפן נזכרת שנה זו כ"שנת-התשובה", וגם הנוצרים מזכירים אותה בויכוחיהם עם היהודים, אין אנו ידעים את מאורעות חייו של ל' ואת אישיותו — פרט לכך כי עסק בקבלה — ואין אנו מכירים גם את דרך השתלשלות תנועתו, ונראה כי זו פסקה עם מותו של מעוררה. אין לקבל את דברי ר' גדליה אבן יחיא (ע"ע)



פ. דה למנא

טרמונטניזם (ע"ע) והביאתהו לידי ניגוד עם משטר של נא-פוליון. בתקופת „מאת הימים" ברח ל' לאנגליה ושנה לאחר מכן (1816) הוסמך לכומר. כש-נתפרסם ספרו Essai sur l'in-différence en matière de religion („מסה על האדישות בענייני דת"), 1817, נעשה מיד לאחד הנציגים הבולטים של האולטרא-מתטאנים הקיצוני. הוא תקף

בחרפות את הגליקניזם (ע"ע) של ההגמנים והמתארכים הצרפתיים וסבור היה כי הנצרות הקאתולית תוכל לחדש את כוחה ולהתפך לגורם מכריע בחברה אם תיפרד מהמדינה ותתחבר עם כוחות ליבראליים חדשים. 1830 יסד את כתב-העת L'Avenir („העתיד") יחד עם לקורדר ועם מונטלמקבר ומעל דפי תקף את המתארכים של המלך לואי-פיליפ (ע"ע) שכפתה על הכנסייה הקאתולית מדיניות משלה ושללה ממנה את חופש הפעולה.

השקפותיו של ל' עוררו את התנגדות חקאתוליים בצרפת ובוואטיקן. גם האפיפיור גרגוריוס XVI לא היה מוכן לאמץ לעצמו את התפקיד הליבראלי שהועיד לו ל'. וב„אנציקליקה" משנת 1832 גינה את רעיונותיו על חרות הכנסייה. את הת-מרמורתו ביטא ל' בחיבור Paroles d'un croyant („דבריו של מאמין"), 1834, שזעזע את דעת הציבור, ובו תקף בחרי-פות את האפיפיורות ואת המתארכים באירופה. גינוי נוסף מצד האפיפיורות גרם לניתוקו של ל' מהכנסייה ולהתקרבותו לחוגים ליבראליים-רפובליקניים קיצוניים. מאז התמסר ל' לענייני ציבור ובשורה ארוכה של מאמרים וספרים נתן ביטוס נוצרי לרעיונות דמוקראטיים וסוציאליסטיים. ספרו Le Pays et le gouvernement („הארץ והממשלה"), 1840, הביא עליו שנת מאסר. ל' ששיתף פעולה עם מנהיגים רפובלי-קניים תמך במהפכת 1848 ואף נבחר כנציג העם לאסיפה המכתנת. זמן קצר לאחר מכן פרש מפעילות ציבורית והת-מסר לכתובה ולהגות פילוסופית. אולם נחל אכזבה מרה עם עלייתו של נאפוליון III והתבססות שלטונו בצרפת. השפעתו על הקאתוליצים השמאלי בצרפת מודגשת גם כיום.

C. Boutard, L., sa vie et ses doctrines (I-III), 1905-1913, W. Gibson, The Abbé de L. and the Liberal Catholic Movement in France, 1896; P. Dudon, L. et le Saint-Siège, 1911; H. J. Laski, Authority in the Modern State, 1919; A. R. Vidler, Prophecy and Papacy. a Study of L., the Church and the Revolution, 1954.

א. ל.

לִמְנוֹס, לִימְנוֹס (Λίμνος; תורכ' סטאלימְנָה), אי יחני בצפון הים האגאי. כ־60 ק"מ מדרום-מערב לפתח

המזרחי של מיצר הדרדנלים. שטחו 482 קמ"ר ובו 24.000 תושב' (1965). שני מפרצים עמוקים החדרים לתוכו בצפון (מפרץ פון־נאה) ובדרום (מפרץ מודרוס) מחלקים אותו לשני גושים המחוברים ע"י רצועה צרה. חלקו המערבי של האי הררי. הפסגה העליונה, הר סקופיה (430 מ'), נמצאת בצפון-מערב. בחלקו המזרחי של האי גבעות עם עמקים רחבים, ובו רוב השטח המעובד. מגדלים בעיקר חיטה, ירקות, פירות, עצי תות (לגידול תולעי משי) ומעט כותנה. כ־1/3 משטח האי מעובד; חלק מהאוכלוסיה עוסק בדיג.

בקרבת החוף הצפון-מזרחי כורים אדמה (כנראה ממוצא

ב-שלשלת הקבלה" על זרם המרה גדול כתוצאה ממשבר תנועתו של ל', שכן גם אויביו הגדולים מבני זמנו של ל', ר' אברהם פריצול (ע"ע) והרב יוסף הכהן (ע"ע), אינם מזכיר-ים עובדה זו.

א. ז. אשכולי, התנועות המשיחיות בישראל, 249-250, 307-312, תשט"ו, A. Marx, Le Faux Messie A. L. (RE), 61, 1911; S. Lowinger, Recherches sur l'œuvre apologetique d'Abraham Farissol (RE), 105, 32 ff., 1940.

לְמַן (לְהִמָּן), מְרְקוֹס מְאִיר — Marcus Meir Lehmann — (1831, חדן, הנז'ר — 1890, פִּינֶץ), רב

וסופר, ממנהיגי היהדות החרדית בגרמניה. ל' למד בגימנסיה בוורדן, ואצל הרב עזריאל הילדסהימר (ע"ע), בהאלבר-שטאט. הוא המשיך להשתלם בפראג, אצל ש"י רפפורט (ע"ע), שעל-ידו הוסמך לרבנות, ובאוניברסיטה שם. ב-1852 עבר לברלין ושם למד באוניברסיטה וכן אצל ר' מיכאל לנדסברגר, שגם הוא הסמיכו לרבנות. אותה שנה הוכתר בתואר ד"ר ע"י אוניברסיטת הֶלֶה, על עבודתו שעסקה בתורתו של לוק (ע"ע) על השכל האנושי. ב-1854 נתמנה למטיף ולאחר מכן לרב הקהילה החרדית במינץ; בכהנתו זו נשאר עד יום מותו. ב-1860 יסד ל' את כתב העת „Der Israelit", שהיה הבטאון המרכזי ליהדות החרדית. כמשקל נגדי ל-Allgemeine Zeitung des Judenthums של פיליפסון (ע"ע). בעתון זה פירסם סיפורים היסטוריים רבים, מביניהם: Rabbi Elchanan, Des Königs Eidam („חתן המלך"), 1884; Das Licht der Diaspora („ר' גרשם מאור הגולה"), 1911; Familie y Aguillar („בית אגילאר"), 1892; Rabbi Josel-mann von Rosheim („ר' יחזלמן איש רוזהיים"), 1879-1880; Akiba („רבי עקיבא"), 1896. כתביו קובצו ב-6 כרכים Aus Vergangenheit und Gegenwart („מן העבר וההווה"), 1874-1888. ספריו הפכו ל„קלאסיים" בתחום הספרות היפה החרדית, בגרמנית ובתרגומים השונים, ורבבות בני-נוער ממשפחות אורתודוקסיות חונכו עליהם. ספריו נדפסו במהדר-רות רבות, ביניהן L's judische Volksbücherei („ספרייה עממית יהודית"), 1899-1912, ו-L's judische Hausbuch cheri („ספריית בית יהודית"), 1925. מסיפוריו תורגמו לעברית וליהודית-ערבית. ל' עצמו תרגם ופירש בגרמנית את מס' אבות (1895-1905, 1921-1922); עברית; א-ב, תשכ"ח) ואת ההגדה של פסח (1906). כן ההדיר את מס' ברכות מן התלמוד הירושלמי עם פירוש של ר' ש. בן יוסף סיריליאו וצרף הערות בשם „מאיר נתיב" (תרל"ח). נגד הרפורמה כתב: Orgel in der Synagoge („העוגב בכית-הכנסת"), 1862 ו-Die Abschaffung des Kol Nidre und Herr Dr. Aub („בטול כל נדרי הדר"ר אוב"), 1863.

Gedenk-Blatter an Rabbiner Dr. M. L., 1890, I. Lehmann (אחד מבניו), Dr. M. L., 1910.

י. ר.

לִמְנָה, פְּלִיִּסְטָה דֶּה — Hugues Félicité Robert de Lamennais (La Mennais) (1854-1782) איש

דת צרפתי. פילוסוף והוגה דעות מדיני. כבן למשפחה ליב-ראלית שקיבל חינוך דתי הגיע ל' למסקנה כי האמתה והדת הקאתולית הם עיקר משענתה של החברה. השקפה זו, שקי-בלה ביטוי בספרו Réflexions sur l'état de l'Église en France pendant le 18e siècle et sur sa situation actuelle („ההיגים על מצב הכנסייה בצרפת במאה 18 ועל מעמדה כעת"), 1808, הציגה לראשונה את נטייתו המובהקת לאול-

געשי. terra sigillata) שעוד מימי קדם ייחסו לה תכונות רפואיות; לפנים יצאו כמדות גדולות של אדמה זו. הבריה. קאסטרון (כ-4000 תרש). על החוף המערבי במקום העיר הקדומה מירינה.

היסטוריה. תושביו הקדומים של האי היו, לדברי הומרוס, ממוצא תראקי, ולדברי הרודוטוס — ממוצא פלסי (ע"ע יח. היסטוריה, עמ' 427). נראה שתושבי ל' היו קרובים לעמי אסיה הקטנה, וכתובת שנמצאה בל' בניב הקרוב, כנר-אה, לאטרדסקית, נחשבת ראיה למצאם של האטרדסקים מאסיה הקטנה. בסוף המאה ה-6 לפסה"ג כבשו הפרסים את האי, אך כעבור זמן מה פשו מילטיאדס (ע"ע) ואתונאים התנחלו בו. ל' הייתה מאז בידי האתונאים, פרט לתקופה קצרה אחרי המלחמה הפלופונסית (404—393), עד התקופה הרומית. בחלוקת הקיסרות ב-395 נכללה ל' בקיסרות הביזאנטית. היא סבלה מפשיטות של הערבים במאות ה-7—10. עם כיבושה של קושטא בידי הצלבנים ב-1204 (ע"ע ביזנטין, עמ' 372/3), נפלה ל' בידי תציה, ששלטה באי עד המחצית השנייה של המאה ה-15, ואח"כ נאבקה על השלטון בו עם התורכים. אלה האחרונים כבשוהו סופית מידי הונציאנים ב-1657. במלחמת הבאלקאן סופה ל' ליוון (1913).

S. Shebelew, *Zur geschichte von L.*, (Klio II), 1902; H. B. Rosén, *The Siele of L.* (Scripta Hierosolymitana I), 1954; A. J. Graham, *The Fifth-Century Cleruchy on L.* (Historia XII), 1963.

יהודים מעטים החלו יושבים בל' מתחילת המאה ה-19, ובתחילה היו כפופים בענייני אישות לביה"ד של אימיר. ב-1896 פרצה בל' עלילת-דם, שהופרכה לאחר חקירת השל-טנות. ב-1904 ישבו בל' 62 יהודים, שנתקבצו מן האיים השונים שבסביבה, ללא כל איגון עדתי. ש. א. רואנס, קורות היהודים בתורקיה וארצות הקדם (ה', 206), תרצ"ז-תרצ"ח; A. Galanté, *Histoire des Juifs de Rhodes, Chio, Cos, etc.* 1935, idem, *Appendice* ... 76, 1948. מ. בר. - ד. אש. - ש. מ.

לְמֻנֶס, אַגְרִי — Henri Lammens — (1862—1937), ערביסט בלגי וכומר קאתולי. בהיותו בן 16 הגיע לבירות, למד ערבית ותמנה אח"כ למורה באתיברסיטה הקאתולית שם (1882). במוסד זה לימד עד מותו, פרט לשנים 1908—1919. ב-1911 החמן אל המכון האפיסיורי לחקר המקרא שברומא, כדי להורות ספרות ערבית היסטוריה של המזרח. במלה"ע I שהה בקאהיר, בשבע שנותיו האחרונות היה משותק. — ל' התעניין בעיקר בהיסטוריה הקדומה של האיטלאם. רוב מחקריו החשובים דנים בתנאים החברתיים הכלכליים של חצי-האי הערבי ערב התהוות האיטלאם, בתולדות חייו ותקופתו של מוחמד ובהיסטוריה של החילי-פים הראשונים. ספרו L'Islam, croyances et institutions (1926), תורגם לאנגלית, לאיטלקית וגם לעברית (האסלאם, אמתותיו ומוסדותיו, תשט"ו).

במחקריו על תולדות האיטלאם ביקש ל' להסיר את הלבוש המגמתי והאגדי מן המסורות ולחשוף את הגרעין ההיסטורי האמיתי. לביצוע משימה זו הכשיר אתו למדנותו הגדולה, חריפתו והתלהבותו לנושא, אך ביקורתיותו הקיצונית גרעה הרבה מערכן של תוצאות מחקריו.

רשימת פרסומיו של ל' כוללת 312 ספרים, מאמרים וברי קורות, מהם 185 בצרפתית והשאר בערבית. In Memoriam Le P. H. L., S. J. (Mélanges de l'Université Saint Joseph), 1937—38; J. Fuck, *Die arabischen Studien in Europa*, 1955.

לְמֻנֶס, מֻשָּׁה — Mozes Lemans — (1785, נארדן [הולנד] — 1832, אמסטרדם), סופר ומשורר עברי, מאתמאי טיקאי, מחשובי המשכילים בהולנד. ל' היה מייסדי האגודה לרפורמה בחינוך היהודי (1808), האגודה היהודית למאת-מאטיקה. ב-1818 נתמנה למנהל ביה"ט לעניים באמסטרדם וב-1829 הורה מאתמאטיקה בגימנסיה העירונית.

ל' שלט בעשר שפות, התמחה בתכונה, בגאוגרפיה, בחי-נוך, בספרות הולנדית ובבלשנות עברית. היה סופר פורה וחיבר שירים הרבה לעת-מצוא, ואפסו גדול על מרד הבל-גים — „הפשע הבלגי" — בהולנדית (בכ"י). עסק הרבה בתרגום, השתתף במפעל תרגום התנ"ך להולנדית (ע"ע הולנד, עמ' 754) ובתרגומים מן הספרות העולמית, בין השאר מאורידוס. ב-1808 פירסם את „מאמר אמרה צרשה", להוכיח את עליונותו של המבטא הספרדי, העניין עורר ריבויים טעויות. — ממשלת הולנד העניקה לו מדליה על פעלו למען היהודים. מספריו: *Levensbeschrijving van... Majemonides* („תולדות הרמב"ם"), 1815; *Proeve van Talmudische Wiskunde* („נסיון למאתמאטיקה בתלמוד"), 1816; *Rudi-menta of gronden der hebreuwschetaal* („יסודי שפת עברית הקדושה"), 1820; *Hebreuwsch-Nederduitsch handwoordenboek* („מילון עברית-הולנדית"), עם ש. י. מלודי, 1831.

א. דעלאחילע, אלון מוצב, תר"ב; U. [= N. H. Ulman], *Levens-schets van M. L.* (Jaarboeken voor de Israëlieten in Nederland, II), 1836. י. מל.

לְמֻפְדֻזָּה (Lampedusa; לאט 'Lopadusa), אי במרכז הים התיכון, מדרום-מערב למאלטה, בתצי הדרך שבינה לבין תוניסיה. שטחו 20 קמ"ר. מהווה יחד עם שני איים זעירים נוספים שלידו, לינזוה ולמפוינזה, את קבוצת האיים הפלאגיים (Isola Pelagie) השייכים לאיטליה. מבחינה מנה-לית הוא נכלל במחוז אַגְרִיגֶנְטוֹ שבדרום סיציליה. 5,000 תושבי ל' מתפרנסים מדיג וחקלאות, באי כפר אחד, ובו נמל קטן. לפנים שימש האי ל' מרשבת אסירים איטלקית. במלה"ע II הוטעץ ע"י בעלות-הברית תכנע ב-12.6.1943, לטייס אנגלי בשם ס. כהן („מלך ל'"), שנחת בו נחיתת-אותם בעת הפצצת האי.

לְמֻפְדֻזָּה, גִּתְפָּה טוֹמְזִי נסִיךְ דִי — ע"ע טוֹמְזִי, גִּתְפָּה, נסִיךְ דִי לְמֻפְדֻזָּה.

לְמֻפְרֻנְטִי, יצחק חזקיה (1679, פרארה — 1756, שם), רב, רופא, מורה ומחנך באיטליה. למד תורה מפני ר' מנחם פרוינצלי (ע"ע) בלוגו, ר' יהודה בריאל (ע"ע) במאנטובה, ור' יצחק חיים קנטריני (ע"ע) בפאדובה, וכן למד פילוסופיה ורפואה באוניברסיטה של פאדובה. בגיל 22 שב לעירו, והחל ללמד בת"ת של הקהילה האיטלקית הספר-דית. הוא שיפר את תכניות הלימודים והקפיד על שילוב הוראת מקצועות הומאניסטיים. ב-1718 הוסמך לרבנות. ב-1749 נתמנה לראש הישיבה — תפקיד שהקנה לו מעמד של זקן רבני העיר. במחלוקת סביב רבי משה חיים לוצטו (ע"ע) נמנה ל' עם מצדדיו. בכל אותה עת המשיך ל' לעבוד כרופא, וקנה לו שם רב במקצוע זה. בשנת תע"ה החל לפרסם מצין כתב-עת ראשון להלכה ולספרות רבנית, בשם „בכורי קציר תלמוד תורה של ק"ק פרארה", ממנו הופיעו 3 חוברות עבודתו המתומנטאלית היא החיבור „פחד יצחק", שנכתב

לְמָר דֵּה בֶּלְזֵ, ז'ן — Jean Lemaire de Belges — (1473, בֶּלְזֵ [בלגיה] — [1524]), משורר היסטוריוגרף צרפתי. לפי כתביו הראשונים משתייך ל"לאחרוני הרנס" ריקנים" של י"ב, אמני חריזה ואלגוריה יותר מאשר פייטי גים ממש; אך הוא מתגלה כאיש הרנסאנס והומאניסט חודר תרבות קלאסית ב*Epîtres de l'amant vert* («איגרות המאהב הירוק» = התופי הירוק של גברתו), 1505, 1511, ובי-*La concorde des deux langages* («אחוזת שתי הלשונות»), 1513; ביצירה אחרונה זו העלה ל' על נס את עליונותן של שתי הספרויות והלשונות, האיטלקית והצרפתית. ל' ההיסטוריוגרף כתב *Les Illustrations de Gaule et Singularités de Troie* («מעשי גבורה בגליה ומעשים נדיירים בטרויה»), 33 כרכים, 1510—1513, יצירה המתבססת בחלקה על ה"רמאן של טרויה" מאת בנוא דה סנט-מור (ע"ע). ב-*Traité des schismes et des conciles* («על פירוד הכנסיות ועל האסיפות האקומניות»), 1511, תוקף ל' את האבסולוטיזם של האפיפיור ואת חובת הרחוקות ככמורה, בזכות רעיונותיו, אימץ ה"טר-צינה" הושימוש באלכסנדרין, השפיע ל' השפעה עמוקה על סופרי צרפת במאה ה-16 ובעיקר על גדולי משורריה (פרו ע"ע), רוֹנְסֵר [ע"ע], ואחרים.

Oeuvres, ed. J. Stecher (4 vols.), 1882–91; A. Becker, *J. L., der erste humanistische Dichter Frankreichs*, 1893, A. Humpers, *Etude sur la langue de J. L. de B.*, 1921 (עם ביבליוגרפיה), J. Spaak, *J. L. de B.*, 1926; G. Doutrepoint, *J. L. de B. et la Renaissance*, 1934, G. de Boom, *Marguerite d'Auriche-Savoie et la Pré-Renaissance*, 1935, K. M. Munn, *A Contribution to the Study of J. L. de B.*, 1936; J. Frappier (ed.), *J. L. de B. : La concorde des deux langages*, 1947, id. (ed.), *Les épîtres de l'amant vert*, 1948 (תבוא, מכספ, ביבליוגרפיה) א. ל.

לְמָרְטֵין, אֶלְפֹנְס דֵּה — Alphonse de Lamartine — (1790, מאקון — 1869, סאריס), משורר ומדינאי צרפתי. ל' היה בן למשפחה אצילה שירדה מנכסיה. אמו

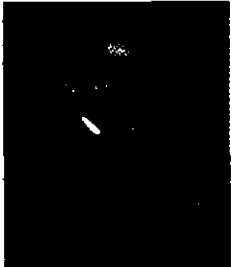

אלפונס דה למרטין

דאגה ללימודי עד גיל 10. אז נשלח להמשיך בהם בליון ולאחר-מכן בבבלה (Belley). ב-1811/2 ביקר באיטליה. ב-1816 הכיר את ז'ילי שארל, שמתה כ-עבור שנה; אהבתו אליה שימשה מקור השראה עיקרי לשיריו הראשונים, *Premières méditations* («הרהורים ראשונים»), 1820. קובץ זה, הנחשב כאחת היצירות החשובות ביותר של ראשית השירה הרומאנטית, זכה להצלחה רבה. בשנה זו החל בקריירה דיפלומטית כשנתמנה ע"י המלך לזאי XVIII מזכיר בשגרירות צרפת בטרינצה. במשך שנות שירותו הדיפלומטי (1821—1830) פירסם את קובץ השירים *Nouvelles méditations poétiques* («הרהורים פיוטיים חדשים»), 1824; את הפואמה *La mort de Socrate* («מותו של סוקראטס»), 1824; את *Le dernier chant du pèlerinage d'Harold* («השיר האחרון על מסעותיו של הארולד»), 1825 — על שנות חייו האחרונות של בירון; ובמיוחד את הקובץ *Harmonies poétiques et religieuses* («געימות פיוטיות ודתיות»), 1830. ב-1832/3 ביקר ביוון, תורכיה, סוריה, ארץ-ישראל ולבנון, בלוחית אשתו ובתו ז'יליה; ביטוי ספרותי למסע זה הוא ספרו

על ידו בשתי מהדורות: הראשונה ב-120 כרכים השנייה ב-35 כרכים. זוהי האנציקלופדיה המקיפה והמפורסמת ביותר בתחום ההלכה. החומר מסודר בה לפי הא"ב ובכל ערך מובא החומר מן המשנה, התלמוד, הפוסקים, המפרשים הקדמתים וספרות התשובות. חשיבות מיוחדת נודעת לתשובות רבני איטליה, שבחלקן לא נתפרסמו בשום מקור אחר. ערכים אחדים לקוחים, כנראה, מן הספר «פתח האהל» לר' אברהם מפרעמישלא (ולצבאך, הנ"א). לעיתים הסתמך ל' על ספרי עזר שתיים, בלי לדקדק בבדיקת מקורותיהם. כמה מתשובותיו גופסו אצל רבני דורו (בס', «שמש צדקה» לר' שמשון מור-פורגו, ועוד); דרשותיו המרובות אבדו, ורק חלקן נותרו בכ"י. מהדורתו הראשונה של «פחד יצחק» נתפרסמה בחלקה (אר תיות א—מ) באיטליה בשנים תק"י—ת"ד, הושלמה ע"י חברת «מקצי נרדמים», בשנים תרכ"ד—תרמ"ח (אותיות ג—ת). מן המהדורה השניה הופיעו רק שני כרכים הכוללים את האותיות א—ח (תל-אביב תרצ"ה, ירושלים תש"ב). לאחרונה הוחל בהוצאתן לאור של שתי המהדורות גם יחד (ירושלים תשכ"ב—תשכ"ו, אותיות אא—אשון).

י. ב. הלוי, תולדות הרב הגדול י. ל', 1871; י' זנה, אבני בנין (חורב, ו'), תש"ב; ב. כהן, מזכרת מחברי התשובות בס' פחד יצחק (ספר היובל לא. מארכט), תש"ג; מ. בניחו, רבי י. ל' ורבי שבתאי אלחנן מן הזקנים (סיני, ספר יובל), תשי"ח; י. א. קלוזנר, כתבי-יד לא נודע של «מוסרים» לר' יצחק לאמפרונוטי (קרית ספר, ל"ו), תשכ"א.

לְמֶפְרֶכְט, קַרְל — Karl Lamprecht — (1856—1915), היסטוריון גרמני. ל' היה בנו של כומר פרוטסטנטי. למד באוניברסיטת בון ולימד באוניברסיטת מאר-בורג, ומ-1891 עד מותו באוניברסיטת ליפציג.

ל' נתפרסם בספרו *Deutsches Wirtschaftsleben im Mittelalter* («חיי הכלכלה בגרמניה בימי הביניים»), I—IV, 1885/6, שהוא מחקר מדקדק ומפורט, בייחוד על איזור המזל. ספר זה היה במידת-מה מפנה בהיסטוריוגרפיה, לפי של' הרחיב את תחומי העיסוק ההיסטורי מעבר לתאורי אישים ומאורעות מדיניים אל תאורי ההתפתחות החברתית והתרבותית.

ספרו העיקרי של ל' הוא *Deutsche Geschichte* («תולדות גרמניה»), I—XII, ועוד 2 כרכי מילואים, 1891—1909, שבו השתקפה שיטתו במלוא גיבושה. בהשפעת דעותיו של וילהלם הונט (ע"ע) על הפסיכולוגיה של העמים ביקש ל' לחלק את תולדות גרמניה לתקופות מוגדרות של מצבים כוללים: התקופה הראשונה היא הסימבולית, אחריה — בתחילת ימי הביניים — התקופה הטיפית, סוף ימי-הברז — התיקופה הקונצוזציונאלית, הרנסאנס וההשכלה — האינדיבידואלית, הרומאנטיקה והמהפכה התעשייתית-הסובייקטיבית, ותקופתו היא התקופה העצבנית (Reizbarkeit). מפעלו ההיסטורי של ל' הפרה מאד את המחקר, בהדגישו בעיות סוציולוגיות ופסיכולוגיות, המריץ מאד את העניין ב"תולדות התרבות" (Kulturgeschichte). שיטתו של ל' עוררה פולמוס סוער וחריק, ול' פירסם מספר ספרים להגנה על עמדתו. מתנגדיו הצביעו על כך שתאורי האישיות והמארגעות המדיניים ב"תולדות גרמניה" לקויים, ומרובות בהם השגיאות העובדתיות. — ב-1909 יסד ל' בליפציג את «המכון לתולדות התרבות וההיסטוריה כללית».

F. Safert, *Der Streit um L.'s Geschichtsphilosophie*, 1925.

de L., 1942, id., L. et la question sociale, 1946; Marquis de Luppé, Les Travaux et les jours d'A. de L., 1948; F. Dumont et J. Gitan, De quoi vivait L., 1952; M. F. Guyard, A. de L., 1957.

ש. וי.

לְמַרְסִיָּה, ז'ק — Jacques Lemercier — (1585, פֹּנְטוּאוּז — 1654, פֹּאריס), ארדיכל צרפתי. ל' למד ברומא (1607—1614) וקלט בה השפעות מארדיכלי הבארזק המוקדם. שאת סיגנונם ניסה למוג עם הסיגנון הצרפתי של זמנו. הוא תיכנן את „ביתן השעוף” ואת המבנה המורחב של „החצר המרובעת” בלונר (1624). הקארדינאל רישליה, שהיה פטרֹנוּ, הטיל עליו את תיכונתם של „ארמון הקארדינאל” (כיום: פאלה רואיאל [Palais Royal]) בפֹּאריס (1633), הסורבֹנָה (1626) וכנסייתה (1635) — הראשונה בכנסיות פֹּאריס שנבנתה בהשראת הבארזק הרומאי. סיגנון דומה ניכר בכי- פתה המפוארת של כנסיית ואל־דה־גראס (Val-de-Grâce; 1646). דוגמה חגיגתית לתיכונן ערים פשוט והגינתי היא העיר הקטנה רישליה עם סירתה (1625—1635). ארמונותיו העי- רתיים — וכיחוד בית ליאנקור (Hôtel Liancour; 1623) המורחב, בפֹּאריס, שזכה לחיקויים רבים — מהווים אף הם תרומה חשובה לארדיכלזת זמנו.

לְמַרְק, ז'ן-בְּטִיסְט דֶה מוֹנֶה, שְׁוֹלִיָּה דֶה — Jean-Baptiste de Monet, chevalier de Lamarck

(1744, ברנטן [צפון-צרפת] — 1829, פֹּאריס), ביולוג צרפתי; ממניחי-היסוד של התפיסה האֵוּלוֹצִיֹּנִיסְטִית של החיים (ע"ע התפתחות. עמ' 717—731).

ל' היה הילד השמיני (מבין 11 ילדים) של בעל-אחוזה, אציל עני. כדי לחסוך בהוצאות חינוכו השכלתו מסרו אביו לבייס יצועי לחינוך כמרים. ב-1760 מת האב, ול' עזב מיד



ז'ב למרק

את ביה"ס התנדב לשירות ב- צבא. הוא השתתף בהצטיינות בקרבות במלחמת 7 השנים, וכבר בגיל 18 הועלה לדרגת קצין. עם סיום המלחמה ב-1763 עזב את השירות הצבאי, עבר לפֹּא- ריס התחיל ללמוד רפואה, כש- הוא מתפרנס מקיצבה ועומה שקיבל מן הצבא ומעבודה כ- לבלר בבנק. תוך כדי לימודיו, ואגב טיולים בסביבות פֹּאריס,

התחיל להימשך אחרי מדעי-הטבע — כימיה, מטאורולוגיה, ובייחוד בוטניקה; בכיוון זה השפיע עליו גם ז'אן-ז'אק רוסו, שעמו נפגש ל' באותן שנים. לבסוף נטש ל' את לימודי הרפואה ואת עבודתו בבנק והתמסר כולו למחקר בוטני, תוך סבל כלכלי חמור. הוא חיבר חיבור מקיף על הצומח של צרפת, שעורר את תשומת-לבו של ביפון (ע"ע). ע"פ המלצתו של זה נדפס ספרו של ל' ב-1778 על חשבונה של הממשלה. המחבר נתקבל ב-1781 כחבר באקדמיה-למדעים, וב-1788 נתמנה לבוטניקן מלכותי. ב-1793, כשהפך השלטון המהפכני את גן- הצמחים המלכותי למתיאון להקרה-טבע, הועמד ל' — למרות שלא עסק עד אז אלא בבוטניקה — בראש המחלקה לזואולו- גיה של חסרי-החוליות. כשעמיתו במחלקה לזואולוגיה היה ז'ופרוֹאָה קֶנְטִיאֵלֶר (ע"ע) — קודם מינראלוג, שפנה לחקר החוליתנים; אח"כ צורף להם גם קיֹיָה (ע"ע). ל' תרם תרומות

הראשון בפרוזה: Souvenirs, impressions, pensées et paysages pendant un Voyage en Orient (זכרונות, רש- מים, מחשבות ונתפים בעת מסע במזרח; 2 כרכים), 1835. ב-1833 התחיל בקאריירה פוליטית כחבר פארלאמנט. פעי- לותו הפוליטית התבטאה בעיקר בנאומים על נושאים הומא- ניטאריים, כגון ביטול העבדות ועונש המוות. במרוצת הזמן שינה ל' המלונכי-ליבראלי את השקפותיו הפוליטיות, וב-1842 עבר לאופוזיציה. השתתף באופן פעיל במהפכת 1848; ולאחריה שימש חבר הממשלה הזמנית ושר חוץ. ספרו Histoire des Girondins („תולדות הזירונדינים”), 1847, תפולארייתו הרבת תרמו לא מעט לתעמולה הרפובליקנית. בסוף שנות השלושים פירסם שני חלקים מאפוס ארוך על האנושות, שאותו תיכנן ובהם מובעות שאיפותיו לרפורמות סוציאליות; Joselyn (1836) La chute d'un ange („נפיר- לתו של מלאך”), 1838; ב-1839 יצא לאור Recueils poétiques („התבוננות פיוטית”).

עם עלייתו לשלטון של לואי גאפוליון הגיעה לסיומה הקאריירה המדינית של ל'. בגיל 60 מצא עצמו שקוע בזבזות וללא אמצעי קיום; בעיקר כדי להקל על מצוקתו חיבר ספרים שונים בפרוזה: את הקטעים האוטוביוגרא- פיים Raphaël (1849) Confidences („וידויים”), 1849; Nouvelles confidences („וידויים חדשים”), 1851; Gra- zielle (1852); ושני רומאנים סוציאליים, histoire d'une servante („זנוב, סיפורה של משרתת”), 1850 Le tailleur de pierres de Saint-Poixnt („הסתת מסן-פואן”), 1851. ל' כתב גם מספר ספרי היסטוריה, שמרובם בהם אי-הידויקים וסילופי העובדות.

למרות יצירתו הענפה המגוונת ועל אף הקאריירה הפו- ליטית שלו, נשאר שמו של ל' לדורות כמשורר. הוא נמנה עם גדולי המשוררים הליריים בשפה הצרפתית. בני דורו, העייפים מהמהפכה ומתקופת גאפוליון, ראו בוידויים המוס- יים למחצה, בזכרונות המלאנכוליים, בתאורי הטבע המרגי- עים, באמונה בדת כמקור לנחמה, במיסטיקות ובאידיאליזם שבשיריו הראשונים ביטוי לצרכיהם הנפשיים ולמצבי רוחם. בשירתו לא היה מן החידוש בנושאים, ואף לא בצורה. החידוש היה בצירוף של התמאטיקה הרומאנטית עם האינ- טנסיביות של הרגש ועם המוטיקאליות של החרוז, ותאופיל גוֹטִיָּה, בציינו כי „לאמארטיין הוא השירה עצמה”, ביטא את יחס קהל הקוראים הרחב למשורר ה„הרהורים”.

התכונות האפייניות לשיריו הראשונים חוזרות בקבצים המאוחרים יותר. נוספו נושאים חדשים: המועקה הנפשית של המשורר, שאיבד בינתיים את אמונתו הקאתולית, ונטויר- תיו הפאנתאיסטיות. קטעים רבים ביצירותיו חסרים ליטוש מבחינת הצורה. סיגנונם מרושל קמעה — אי-דייקים לשר- ניים, חזרות, מוֹטוֹטוֹנִיות, אכן, ל' לא ראה עצמו כמשורר מקצועי ולא נהג לעבד את שיריו. מכאן חולשתו, אך גם כוחו, הנעוץ בספונטאניות שבהבעת הרגשות ובכנות שיר- תו. — ל' היה חבר האקדמיה הצרפתית מ-1829.

E. Zyromski, L., poète lyrique, 1897, P.-M. Masson, L., 1911; P. de Lacretelle, Les origines et la jeunesse de L., 1911, P. Hazard, L., 1925; G. Fréjaville, Les Méditations de L., 1931, J. Baillou et E. Harris, Etat présent des études lamartiniennes, 1933; Y. Boeniger, L. et le sentiment de la nature, 1934; H. Déricieux, L. raconté par ceux qui l'ont vu, 1938, C. Grillet, La Bible dans L., 1938; H. Guillemain, L., l'homme et l'œuvre, 1940, id., Connaissance

חשובות ובעלות ערך-של-קיימא לזואולוגיה הסיסטמטית של חסרי-החוליות. בעיקר בטאפסונומיה ובפאלאונטולוגיה. והשגיו זכו להכרה מיידית. לעומת זה לא היה בחייו כל הד לתורתו העיונית הגדולה בדבר ההתפתחות ההיסטורית של צורות-החיים תוך השתלשלותן זו מזו; רעיונותיו של ל' נדחו מפני התנגדותו של קיוויה.

חייו האישיים של ל' היו רבי-סבל. רוב ימיו חי בדחוקת, ולעת זקנתו היה עני מרוד, שנוקק למתן שיעורים פרטיים לפרנסתו. הוא נתאלמן משלוש נשים, שאותן נשא בזו אחר זו ושמתו בחייו והניחו לו 8 ילדים. בסוף ימיו אף נתעורר, ואת ספרו הגדול האחרון חיבר תוך הכתבתו לאחת מבנותיו, שהיתה עוזרתו בעבודתו. הוא מת בחוסר-כל ונקבר קבורת-עניים, וקברו לא נודע. בהספר שהספידו קיוויה באקאדמיה-למדעים לא עמד אלא על זכויותיו במיין חסרי-החוליות, בלי להזכיר כלל את תורת-ההתפתחות שלו (בטיטת טפסט הספוד — שאותו תיקן לאחר-מכן ע"פ בקשת ידידיו של ל' — הזכיר תורה זו בהערה לגלגנית).

חיבור-נעוריו של ל', Flore française (הצומח של צרפת) [3 כרכים, 1778], עיקרו — שיפור ושיכלול של השימוש במפתח השניוני שמיסודו של לינה (ע"ע) לגבי מיין עולם הצמחים. מ-1785 ואילך הפעיל ל' שיטה זו גם לגבי עולם בעה"ה, ואת פעולתו זו סיכם בוקנתו בחיבור הגדול Histoire naturelle des animaux sans vertèbres (תורת חסרי-החוליות) [7 כרכים, 1815—1822], שהופיע בעת ובעונה אחת עם חיבוריו הגדולים של קיוויה, ל' וקיוויה יחד יצרו את „המערכת הטבעית“ של הזואולוגיה הקלאסית (הקדם-אולוציוניסטי), על 4 רמות-המיון שלה: המחלקה, הסדרה, הסוג, המין — שעליהן אין הביולוגיה האולוציוניסטי-טית החדשה מוסיפה אלא את רמת המערכת (phylum); לאחר-מכן נתפרדו דרכיהם של שני החוקרים (ר' להלן). זכותו הגדולה של ל' היא ההבדלה הברורה בין חסרי-החוליות ובין החוליתנים — מזה, וההבדלה של מיין חסרי-החוליות — מזה. הוא חילק לראשונה את ה„תולעים“ (Ver- mes) — קבוצה שלא הוגדרה כל-צרכה בשיטתו של לינה — לקבוצות מוגדרות, הבדיל בין תולעים ובין תולעי-טבעות (Annelida), הפריד את הסרטנים (Crustacea) ואת העכ-בישים (Arachnida) מן החרקים (Insecta), הבחין בייחודם של קוזציה-עוד ובמקומם של הפוליפוסים במסגרת קבוצת הנבוביים. בספר Recherches sur l'organisation des corps vivants („מחקרים במערך הגופים החיים“, 1802) של ל' ניתנת לראשונה טבלה של מערכת-החיים, הבנויה לפי קטגוריות המקובלות — עכ"פ בחלקן הגדול — גם במיין הסיסטמטי החדש. — אפשר לראות בל' גם את אחד החלר-צים של תורת התאים, ואת על סמך הערתו (1809), שאין גוף חי שאין חלקי-מרכיביו „רקמה תאית או קרוצים מרקמה תאית“.

אולם מפעלו הרעיוני הגדול של ל' היה תורתו השיטתית של ההתפתחות האורגאנית של החיים — גלגול צורות-החיים („טראנספורמאציה“) זו בזו בתהליך של השתנות רציפה, רעיון שהופיע במשנתם של קודמיו של ל' בביולוגיה בצורת השערות קלושות או ניחשים מעורפלים בלבד (ע"ע ביטוף, עמ' 493; גתה, עמ' 751/2; דרוין, אַרְוֹמְס). אף ל' החזיק תחילה בדעה, שהיתה שלטת בביולוגיה, שכל מין ממיני בעה"ח הוא ישות מסוימת הקבועה ועומדת כנתן

טבעי מראשית מציאות החיים, ועדיין ב-1797 ביטא דעה זו במפורש. אולם בעקבות עיסוקו הרב והממושך במיון של צורות-החיים, מאובנות וקיימות, הגיע למסקנה שהמינים אינם עומדים וקיימים ושעצם מושג „המין“ בביולוגיה הוא מלא-כותי, מאחר שצורות-החיים נתונות בתהליך של זכם-היווצרות רצוף ומתמיד, שבו צורות-חיים קודמות הן אבות לצורות המופיעות אחריהן; קבוצות הצומח והחי הסתעפו במרוצת הזמן ומוסיפות להסתעף, וכל „מין“ אינו מייצג אלא חתך רגעי באחד הסעיפים הללו. את הרעיונות המהפכניים הללו הביע תחילה בהרצאות לתלמידים, ולראשונה העלם על הכתב ב-1801 (Système des animaux sans vertèbres [„מערכת חסרי-החוליות“]); צורה מגובשת ניתנה להם בספר Philosophic zoologique („פילוסופיה של הזואולוגיה“, 1809) — החיבור השיטתי הראשון בתורת-ההתפתחות בביו-לוגיה —, והם הורחבו והועמקו אחר-כך ב„תורת חסרי-החוליות“ (ר' לעיל).

ב„פילוסופיה“ קובע ל' שני כללים לגבי השינויים המת-חוללים בחיים: (1) שימוש מוגבר באיבר מאיברי-הגוף מחזק אותו ומגדיל אותו, והעצמה זו הולכת ורבה בהתאם לאורך זמן השימוש; ואילו הפחתה בשימוש מחלישה את האיבר בהדרגה ומנוונת אותו מבחינת מבנהו עד כדי ביטול עצם קיומו. (2) כל מה שנגרם לפרטי אחד המינים, הן מבחינת רכישה והן מבחינת הפסד, בהשפעת התנאים שבהם שריו חמין הזה במשך תקופה ממושכת ובהשפעת השימוש המוגבר או המופחת באחד מאיבריו — נשמר במין ומתבטא בצאצאי הפרטים הללו ע"י מכאניזם התורשה. הכלל השני הוא ניסוח מסורבל של מה שכונה לאחר-מכן בשם עקרון חורשת התכונות הנרכשות (ע"ע גנטיקה, עמ' 71—73). — את התהליך של התהוות שינוי במבנה האור-גאניזם מתאר ל' לפי הסכמה דלקמן:

- (1) שינוי במסיבות (טראנספורמאציה של הסביבה)
- ↓
- (2) שינוי צרכיו (besoins) של האורגאניזם
- ↓
- (3) שינוי נהגו
- ↓
- (4) שינוי בפעילותו של איבר (שימוש, אי-שימוש)
- ↓
- (5) שינוי הצורה (המבנה);

השלבים (3) — (5) מייצגים את תגובתו של האורגאניזם על האתגר המוצג לו בשלבים (1) — (2); אך משמעותו של מושג „הצרכים“ (שלב [ב]) טעונה עיון — אם הוא מכונן לגורם אובייקטיבי או סובייקטיבי, לשון אחר: אם הטראנס-פורמאציה של האורגאניזם נכפית עליו כעל ישות סבילה ע"י הגורם החיצון, או אם היא ביטוי לפעילותו העצמית.

על שאלה זו השיב ל' ע"י הרחבת שיטתו עד כדי הפיכתה לפילוסופיה של החיים הביולוגיים, המבוססת על 4 כללים: (1) לחיים אימאנטית הגטיה להגדיל — מכוח פעולתם העצ-מית — את נפחו של כל גוף חי ואת ממדי חלקיו עד לגבול הנקבע ע"י החיים עצמם. (2) השתנות מבנהו של אורגאניזם עד כדי התהוות איבר חדש בגוף היא התוצאה של דחף הנובע מצורך שנתעורר באורגאניזם („הסתגלות פסיכית“) ומתמיד בו בתביעתו, ושל פעילות חדשה, שאותה תביעה מעוררת

להורשת התכונות הנרכשות. מלאמארקיום זה נשתחררה תורת ההתפתחות משעה שנתגלה — בתחילת המאה ה-20 — המנדליזם. הובן ההבדל שבין גנוטיפוס ופנוטיפוס והוכרו המוטאציות, וכל אלה מוזגו עם הדארוויניזם המקורי לנארו-דארוויניזם. הנחת הורשת התכונות הנרכשות נראית כמפרכת לאחר כשלון כל המאמצים הניסויים להוכיח את קיומה (ע"ע גנטיקה, עמ' 73), הנחה זו אף אינה מתיישבת עם אותו מכאניזם תורשתי, שעל קיומו יש לנו ידיעה ברורה — „האסטרטגיה של הגנים“ שבכרומוסומי הגרעין. — משום כך דוחה היום רובם המכריע של החוקרים בביולוגיה את „הלאמארקיוזם“ כאמונה תפלה (ע"ע ביולוגיה, עמ' 344/5).

לעומת זה עדיין לא הוכרעה הכרעה סופית בעיית מש-מעותה של התפיסה הלאמארקיסטית במובנה הרחב — ההכרה בהסתגלות פעילה ומכוונת של מערכת-החיים לתנאי-החיים, אישים חשובים בודדים מבין הביולוגים בדורות האחרונים ניסו לחזור לנארו-לאמארקיוזם, שיש בו משום הכרה זו. עמדתם זו — יותר משנבעה ממימצאים ניסויים גבעה מגורמים אידיאליים: מאייטפיק נפשי מן ההסבר הדאר-זויניסטי או הנארדארוויניסטי של האולוציה, בעיקר על רקע רעיון הרציפות שבהליכים הטבעיים, לעומת „הקפיצות“ שבמכאניזם המוטאציות; או מספקות תמרים ביכלתו של מנגנון המוטאציות המקריות והבירור הטבעי בלבד להפיק את כל התופעות שבאולוציה. בין הנארו-לאמארקיסטים בול-טים, בין השאר: א. ד. קופ (E. D. Cope), ז'ה. פ. אוסבורן (ע"ע באה"ב, א. זיאן (A. Giard), ז'ה. דאנקס (F. Le Dantec), בצרפת, ק. פון נגלי (ע"ע) ז'ה. ז'אקר (ע"ע) בגרמניה, ואחרים; גם לדארוויניזם של א. הקל (ע"ע) היה גון לאמארקיסטי מובהק, הופיע גם זרם פסיכו-לאמארקיסטי, שראה את תחושתו של היצור החי בצורך לשינוי פונקציה או לרכישת פונקציה חדשה ואת שאיפתו לכך כגורמים בעיצובה של פונקציה זו, וכן הטעים את „הכוח היוצר והמכוון האקטיבי“ הגלום באורגניזם החי — תפיסה נארו-טאליסטית, שמשמעותה לגבי ההתפתחות הפילוגנטית דומה למשמעות מושג ה„אקטליה“ לפי ה. דריש (ע"ע) לגבי ההתפתחות האונטוגנטית. מנציגיו של זרם זה היו, בין השאר, א. פאולי (A. Pauli), ור. ולטרק (R. Woltereck); גם תורת האורתוגנוז (ע"ע) קרובה לזרם זה. אולם אע"פ שהיקשה הנארו-לאמארקיוזם כמה קושיות אמורות על הדארוויניזם, היה עקר לגמרי מבחינת מתן פתרון מדעי לבעיות שצודר, ולפיכך לא השפיע על כיוון המחקר הביולוגי החדש.

מקרה של „החיאה“ מלאכותית של הלאמארקיוזם אירע בבריה"מ בשנות ה-40—50. בסיסמה של „דארוויניזם“ מטהר מן „הסטיה המנדליסטית והנארו-דארוויניסטית“ הוכרו על עקרון הורשת התכונות הנרכשות כעל המכאניזם הפועל בהתפתחות המינים (ע"ע ליטנקו). לקביעה זו לא היה כל יסוד מדעי, היא נכפתה על הגנטיקנים וחוקרי ההתפתחות מטעם השלטון, שראה אורח כתואמת את ההנחות הרעיוניות של המאטריאליזם הדיאלקטי. התצפיות והמימצאים הניסויים, שעליהם ניסו לבסס תורה זו, נמצאו עד מהרה בדויים או מוטעים, ועם הדסטאליניזאציה שחלה במדע הסובייטי בשנות ה-60 בטל הליסנקואיזם גם בבריה"מ.

אולם גם לאחר שנתבסס הנארדארוויניזם בביולוגיה, שוב נתעוררו בשנים האחרונות — הפעם על בסיס תצפיתי-

ומקיימת („הסתגלות פונקציונאלית“). (3) מידת ההתפתחות של כל איבר ושל כושר פעילותו נקבעת ע"י מידת השימוש בו. (4) כל מה שנשנתה באורגניזם, במבנה או בפונקציה, במשך חייו מעבר לצאצאיו ע"י התרשה.

תפיסה זו של מכאניזם ההתפתחות קשורה קשר הדוק לתפיסה הוויטאליסטית של החיים בכללותם (ע"ע חיים, עמ' 362/3). יתר על כן: יתור משהיא חלק של הביר-לוגיה התיאורית הניסויית היא חלק של פילוסופיית-טבע, שבה דבק ל' — ושאותה ינק, אולי, מדידורו (ע"ע) והאנצ'י-קלופדיסטים: שלילה של ראיות המציאות הטבעית כצירוף של פרטים המוגדרים כל אחד מצד עצמו ושל ראיות התהליך טבעי כשורה של אירועים נפרדים הבאים בזה אחר זה, והעדפת ראיות הטבע ככוליות התהליך הטבעי — כזרם רצוף של ההתרחשות, גישה סינתטית-כוללנית זו — בניגודה לגישה האנאליטית-אטומיסטית — באה לביטוי לא רק במשי-נתו הביולוגית של ל' אלא גם בעיסוקו הרב בכימיה. שבה הופיע כמתנגד חריף לכימיה החדשה שמיסודו של לוואז'יה (ע"ע), על מושגיה בדבר היסודות השונים הנפרדים והמבנה המולקולארי של החומר. מאבקו המוטעה של ל' בלאוואז'יה דומה — מבחינת רקעו האידיאלי והפסיכולוגי — למאבקו של גתה (ע"ע, עמ' 750/1) בניוטון. אולם זכותו הגדולה של ל' היא בעצם הרעיון ההתפתחותי, שבו הקדים בדור את החשיבה המדעית השלטת. כ-50 שנה לפני דארווין הכליל ל' גם את הביולוגיה של האדם בתפיסה זו, ואף את התהוות החשיבה ראה כהמשך ההתפתחות האורגנית; וכן הרחיב את התפיסה ההתפתחותית על ההיסטוריה ועל החברה, תוך זיהוי מושג ההתפתחות עם מושג ההתקדמות.

ל' ודארווין, מעמדה של משנתו ההתפתחותית של ל' בביולוגיה נקבע בימי-חייו של מחוללה חדר לאחר מותו ע"י שליטתן של שיטת המיון הקשיח ו„תורת-הקאטאסטרף פות“ של קווייה בביולוגיה; לתורתו של ל' לא הושם לב. היא לא חזרה ועלתה למרכז ההתעניינות אלא משעה שחודשה תורת-ההתפתחות — על בסיס אחר — בידי צ' דרווין (ע"ע; וע"ע דרוויניזם), 30 שנה לאחר מותו של ל'. יחסו של דארווין לל' הוא מורכב ומסובך. לדברי דארווין עצמו, לא היתה לתורתו של ל' כל השפעה על התהוות חשיבתו ההתי-פתחותית; במידה שהוא מזכירה — הוא מתייחס אליה בבי-טול גמור, כאל תאוריה חסרת ביסוס תצפיתי או ניסויי, אע"פ שטענה זו נגד תורת ל' מוצדקת מצד עצמה, יש לראות בעמדתו של דארווין עוול כלפי ל' וקיפוח זכותו של זה. אין להעלות על הרעת שעצם רעיון ההתפתחות האורגנית, שאותו הביע וניסח ל' בצורה ברורה, לא תרם כלום להת-רקמות רעיון זה בתודעתו של דארווין. אולם חשובה מזה העובדה, שדארווין לא יכול היה כלל לפתח את תורת הבירור הטבעי שלו ללא זיקה לל', שהרי בהיעדר כל ידיעה במכא-ניזם התורשה לא יכול היה להסביר את הופעתן של הורא-ריאציות הטבעיות, כחומר-גלם לפעולת הבירור, אלא מתוך הנחת מכאניזם לאמארקיסטי, ואמנם ניכרת השפעת ל' ב„מוצא המינים“ במידה ההולכת וגוברת ממהדורה למהדורה, עד למהדורה השביעית (האחרונה), שאפיה לאמארקיסטי לחלוטין — וכל זה ללא הודאה בחלקו של ל'.

לאמארקיוזם ונארו-לאמארקיוזם בביולוגיה החדשה נהוג להחיל את המונח „לאמארקיוזם“ בעיקר על אותו חלק של תורת ל' המתייחס למכאניזם הגנטי —

and Modern Genetics, 1959, G. Himmelfarb, *Darwin and the Darwinian Revolution*, 146-150, 260-263, 1959, A. C. R. Dean - C. Hunselwood, *What is Heredity?* (Nature, 202), 1964; B. Wallace - A. M. Srb, *Adaptation*, 1964²; A. C. Hardy, *The Living Stream*, 170-193, 1965; G. L. Stebbins, *Processes of Organic Evolution*, 77-80, 1966; A. Koestler, *The Ghost in the Machine*, chs X-XI, 1967; *Heresy in Biology* (Sci Res, 2, No. 11; *ibid.*, 3, No. 1, 4), 1967, 1968.

י. ל.

למשל, הינריך — Heinrich Lammasch — (1853, וינשטקטן [אוסטריה התחתית] — 1920, זאלצ-בורג), משפטן אוסטרי. היה פרופסור למשפט פלילי וביני-לאומי באינסברוק (1885) ובוינה (1899). שימש חבר המשלחת האוסטרית-הונגאריה לועידות השלום בהאג ב-1899 וב-1907. כתב בבינת-הדין הבינלאומי (ע"ע) בהאג מ-1900 ישב ראש במשפטי בוורות בינלאומיים ידועים רבים וביניהם בסכסוך האנגלי-אמריקני בקשר לדיג בצפון-האוקיינוס האטלנטי (1910). בשנים 1906—1912 חיבר טיוטה לחוק פלילי אוסטרי חדש. כחבר הבית העליון של אוסטריה-הונגאריה מ-1899 הטיף ל' להפיכת הממלכה למדינה פדרטיבית כדי להביא בדרך זו להתפייסות בין לאומיה המרוכבים. ל' התנגד לברית עם גרמניה, ויותר מאוחר, להת-מזגות אוסטריה עמה. כתומך רעיון, 'חבר-הלאומים' הטיף ל' בזמן מלח"ע I למדיניות של התפייסות עם מעצמות ההס-כמה. כיהן כראש ממשלתה האחרון של אוסטריה-הונגאריה לפני התמוטטותה הצבאית של המדינה (27.10.1918—13.11.1918) וכיועץ משפטי למשלחת האוסטרית לוועידת-השלום בפאריס 1919.

עיקר כתביו: Auslieferungspflicht und Asylrecht („חובת הסגרה וזכות מקלט“), 1887; Grundriss des österreichischen Strafrechts („יסודות החוק הפלילי האוס-טרי“), 1899, 1926³; Die Fortbildung des Völkerrechts durch die Haager Konferenz („קידום המשפט הבינלאומי ע"י ועידת האג“), 1900; Das Völkerrecht nach dem Kriege (המשפט הבינלאומי אחרי המלחמה“), 1917; Europas elfte Stunde („השעה ה-11 של אירופה“), 1919.

M. Lammasch - H. Sperl, *H. L.*, 1922

י. צ. ב.

לן (Laon), עיר בצפון צרפת, 130 ק"מ מצפון מזרח לפא-ריס, בירת הדפארטמנט אן (Aisne); 25,000 תוש' (1962). יושבת בגובה 188 מ', על מדרון מבוחר בשולי אגן פאריס, באיזור תקלאי המגדל בעיקר ירקות לשוקי פאריס. בעיר תעשייה של עיבוד תוצרת חקלאית ומוצרי מתכת. חשיבותה כצומת מס"ב וכבישים; בה נפגשת הדרך הראשית מבריסל לפאריס עם זו המובילה מנמלי מיצר קלה למזרח צרפת — עורקי תחבורה חשובים מימי קדם.

ל' (לאודזנום) היתה בעלת חשיבות כבר בימי הרומאים, שביצרו את המקום. במאה ה-5 הוקמה בה הגמותות, שהת-קיימה עד המהפכה הצרפתית. המלך איג קפה נתן להגמון ל' מעמד נכבד בין גדולי הממלכה, והעיר היתה למעשה בשלטון הגמתיה. במאות ה-12—14 היתה "קומונה" (ע"ע) בל', העיר סבלה מאד במלחמת 1870/1 ובשתי מלחמות העולם.

ל' עשירה באתרים היסטוריים. נשתמרו בה זמרות ושערים. הקאתדראלה הגותית היא מהעתיקות בסניגון זה (מאות 12—13). בעיר עוד שתי כנסיות מהמאה ה-12, וארמון

ניסויי דוקא — בעיות הפותחות פתח לשיקולים מעיד-לאמארכיסטיים. במיקרוביולוגיה במיוחד מתרבים המימצאים המעידים על מציאותם של גורמים תורשתיים שאינם מרר-פזים בכרומוסומים, אלא שרררים בציטופלאסמה של התא ("פלאסמאגנים") ונתונים לשינויים בהשפעתם הישירה של גורמי-חוץ; בחיידקים ניתן להפיק תכונות אימונולוגיות חדשות בפעולה מכוונת ומכוונת של סמים מסוימים, ותכונות אלו מתקיימות גם בצאצאיהם של התאים הללו. זא. — הן תורשתיות (ס. נ. הינשלווד [ע"ע]). אמנם בכל המקרים הללו ניתן לתרוץ ולטעון, שאין להחיל את בעייתה של התפתחות דארוויניסטית או לאמארכיסטית ואת מושג הורשת התכונות הנרכשות על אורגאניזמים חד-תאיים, המתרבים ע"י חלוקת התא, ואין בהם דיפרנציאציה בין תאים סוקמתיים ותאי-רבייה, וממילא — גם לא בין גנוטיפוס ובין פנוטיפוס. אולם גם ביצורים רב-תאיים, כגון בחרקים, נתגלו כמה תופעות הנראות לכאורה כהורשה של תכונות שנתהוה בתגובה ישירה על השפעות-חוץ מסוימות ושמוכונות נגד השפעות אלו, הסברתן של תופעות אלו כתוצאה של בירור טבעי בין מוטאציות מקריות מחייבת הנחת מכאניזמים מסוי-בכים של השפעת גורמי-חוץ על תכונות הנקבעות ע"י מערכת של גנים, כשהשינוי הפנוטיפוסי גורם בסביבתם של הגנים להתהוות תנאים חדשים, המשנים את יחסי-הגומלין ביניהם ("הטמעה גנטית של תכונות נרכשות"). מספר המקרים בתורשה ובהתפתחות, המחייבים הסברים "פסודו-לאמארכיסטיים" כאלה, הולך ורב. — גם מבחינת הניתוח הלוגי-מאתמטי של התאוריה הנאודארוויניסטית מתעוררים ספקות, אם אמנם קיימת הסתברות-של-מש שהשגיה של האולוציה הושגו בזמן סופי (מסדר-הגודל של מאות-מיליוני שנים) בפעולת הבירור הטבעי על מספר סופי של מוטאציות מקריות, ו"א לא-מוכונות מצד האורגאניזם כלפי תנאי סביבתו.

בסיכומו של דבר, מודים היום כל החוקרים בהשגו ההיס-טורי של ל' בהנחת היסוד לתורת-התפתחות בביוולוגיה, אך כופרים במנגנון ההתפתחות שהציע ל'. יחד עם זה יש לציין, שכמה בעיות שמעורר האמארכיקום עדיין לא מצאו את פתרונן המלא במסגרת תפיסת ההתפתחות הרלווחת, וייתכן שיסודות רעיוניים מסוימים מתורתו של ל' עוד עתידים להיכלל בתורה סינתטית של ההתפתחות.

A. S. Packard, *L., the Founder of Evolution*, 1901, M. Landrieu, *La vie et l'œuvre de L.*, 1909; A. Wagner, *Geschichte d. Lamarckismus*, 1909; E. Petrier, *L.*, 1925; H. Daudin, *Cuvier et L.*, I-II, 1926; L. Roule, *L. et l'interprétation de la nature*, 1927; F. Alverdes, *Das Lebenswerk L.*, 1929, M. Caullery, *Le Problème de l'évolution*, ch. X, 1931, S. Tschulok, *L.*, 1937, W. Wood Jones, *Habit and Heritage*, 1943, A. T. Hopwood, *The Living Mollusc*, II (Proc. Malac. Soc., 26), 1945, G. G. Simpson, *The Meaning of Evolution*, ch. XVI, 1949; *id.*, *Rates of Evolution in Animals* (Genetics, Paleontology and Evolution [eds G. L. Jepsen - E. Mavr - G. G. Simpson]), 1949, Ph. G. Fothergill, *Historical Aspects of Organic Evolution*, 1952; Ch. C. Gillispie, *The Formation of L's Evolutionary Theory* (Arch. Intern. d'Hist. des Sci., 9), 1956, *id.*, *L. and Darwin in the History of Science* (Forerunners of Darwin [ed B. Glass]), 1959, *id.*, *The Edge of Objectivity*, chs. VII-VIII, 1960, C. H. Waddington, *The Strategy of the Genes*, 166/7, 180-182, 1957; *id.*, *Canalization of Development and Genetic Assimilation of Acquired Characters* (Nature, 183), 1959; *id.*, *The Nature of Life*, 1963; C. D. Darlington, *Evolution of Genetics Systems*, 1958⁸, H. G. Cannon, *The Evolution of Living Things*, 1958; *id.*, *L.*

כתביו: שלושה כרכים של „שירים“, 1832, 1838; זר רזמאנסות „סאבונארולה“, 1837; האפוס Die Albigenenser (האלביגנזים), 1842. היצירות האפיות-דרמאטיות: „פאוסט“, 1836; „רוזן וזאן“ (מתוך עובתו), 1851. כל כתביו הוצאו לאור ב1855 בידי אָנאסטאזיוס גְרִיך, 4 כרכים; ב1910—1923 — בידי א. קסטל (Castle), 6 כרכים. חליפת המכתבים בינו ובין סוֹפִי ומָסָ לנתל נתפרסמה ב2 כרכים, 1906.

A. X. Schurz, *L's Leben*, I-II, 1855; L. Rouston, *L. et son temps*, 1898; H. Bischoff, *N L's Lyrik*, I-II, 1920-21; K. Schuster, *Glaube und Zweifel bei L.*, 1950; H. Vogelsang, *N L's Lebensragodie*, 1952; M. Martens, *Bild und Motiv im Weltschmerz; Studien zur Dichtung L's*, 1957

ג. אב.

לֵנְבַּךְ, פְּרַנְץ פּוֹן — Franz von Lenbach — (1836, שְׂרֹבֵנְהַאוזֶן [באוראריה עילית] — 1904, מינכן). צייר גרמני. ל' למד, יחד עם ידידו קְּקֶלִין (ע"ע), בבֵּהֵ"ס לאמנות בוֹיִימָאר (1860/1) ואצל הצייר קארל פוֹן פִּילוֹטִי (Piloty) במינכן. בשנים 1863—1868 שהה באיטליה ובספרד אשר במחזאותם שלחן העתיק, בשביל אספו של הרוזן פוֹן שאק, מיצירות אמני המאות ה16 וה17 (טיציאנו, וֶלָאסקו, ועוד). בשוֹבוֹ לגרמניה הגביל את עצמו לציור דיוקנות, ובתחום זה נעשה הצייר המקובל ביותר בארצו. מספר דיוקנותיו גדול מאד. הוא צייר, בין היתר, את לודוִיג I (1868), את ליסט (1884), את האפיפיור לאו XII (1885), את השחקן-נית אלֶאָנְדֵרֶה דוֹה (1885) ואת הסופר פֶּאָל הייז (1896); את ביסמארק, שהיה ידידו, צייר כ80 פעם — ל' הוא נציג מובהק של הזרם האקדמי-נאטוראליסטי הגרמני במאה ה19. צבעיו הבהירים מקרבים את סיגנונו לעתים לאימפרסיוניזם מתון. — 1882 הענק לו תואר אצולה.

A. Rosenberg, *L.*, 1911⁶; H. Kehrer, *F L.*, 1937.

לֵנְגְדוֹק (Languedoc), חבל היסטורי בדרום-צרפת; בין הרי הפירנאים — בדרום-מערב, נהר הרון — במזרח, חלקו התיכון של ה„מאסיו המרכזי“ — בצפון; כ40,000 קמ"ר. מבחינה גאוגרפית אינור ל' הוא חלקו הדרום-מזרחי של החבל ההיסטורי — בין ה„מאסיו המרכזי“ הים התיכון — וכולל את הדפארטמנטים: אוד, גאר, אָרו, לור והפירנאים המזרחיים. כ27,450 קמ"ר, 1,555,000 תושב.

בחלקו הצפוני של האיזור משתרעים הרי סֶן הקריסטא-ליניים מדרום-מערב לצפון-מזרח. דרומה להם — רמות נמוכות ומישורים נרחבים המהווים את ל'־תחתית. כאן עוברת דרך היסטורית חשובה מעמק הרון (ע"ע) התחתון לקרקסון (ע"ע) ומשם לצומת הדרכים החשוב של טלוז (ע"ע). לארכה נמצאות רוב עריה החשובות של ל': בוקר, גים, מֶנְפֶּלִיה, בּוֹיה ונֶרְבּוֹן (ע' ערכיהן). תעלת-ל' (Canal du Midi, נבנתה 1666—1681) המחברת את הים-התיכון (בנמל סֶט) והאוקיינוס האטלאנטי, עוברת בחלקה במקביל לאותה דרך. לאורך חופה של ל' מישורים חוליים נרחבים, ביצות רבות ולאגונות. — בל־תחתית שטחים נרחבים של חקלאות-גפנים מנוקולטורית, בעיקר בעמק הרון-התחתון ולאורך נהר אוד (כ40% מכלל תפוקת הגפנים בצרפת). הממשלה מתכננת לפתח רשת השקאה באיזור, שתאפשר החלפת חלקם של הכרמים במטעי־פרי וגידול ירקות.

היסטוריה. מקור השם ל' במאה ה13 והוא נועד לציין את האיזור הדרומי של צרפת שתושביו דיברו ב„לשון ל'“

ההגמון (אח"כ בית המשפט) עם אגף מהמאה ה13. ל' מחיאון עירוני עשיר בממצאים ארכאולוגיים.

ל'ן, ז'ן — Jean Lannes — (1769, לקטור [Lecteurs] דרום-צרפת] 1809, וינה), מצביא צרפתי. בן למשפחה בורגנית מרוששת, הוצא מביה"ס היהיה שוליה של צבא. בפרוץ המהפכה הצרפתית נפתחו בפניו אפקים חדשים. ל' התנדב לצבא ב1792 ובמהרה עלה מדרגת סגן-משנה למפקד חטיבה. בשעת אירגון-מחדש של הצבא איבד את דרגתו, אך הצטרף כמתנדב לנאפוליון במסעו באיטליה (ע"ע נפוליון, מלחמות) ועלה לדרגת גנרל. אחר ליווה את נאפוליון למצרים, עזר לו להגיע לשלטון ונתמנה למפקד „משמר הקונסור-לים“. ב1800 פיקד וניצח בקרב מונטֶבֶלו והשתתף בקרב מארנו. ב1801—1804 היה שגריר בפורטוגל. נתמנה למארשל ב1804. השתתף בקרבות אוֹסְטְרְלִיץ (ע"ע), וינה (1806) ופרידלנד (1807), ובספרד כבש את העיר סרגוסה (ע"ע) לאחר מצוד עקשני שהפך לשם דבר. בקרב אסלינג (1809, ע"ע אספרן ואסלינג) גפצע פצעי-מוות.

ל' היה ידיד אישי של נאפוליון, שעשהו דוכס מונטבלו (1808) ונסיד סְיוֹר (Siévers). מעטים כמותו גילמו את התכונות שאהב נאפוליון: העזה, מהירות ודבקות במטרה. בכור בניו נאפוליון אוגוסט ל' (1801—1874), היה דיפלומט צרפתי וכמה פעמים מיניסטר. בן אחר גיסטו אוליויה (1804—1875), היה גנרל בשרותו של נאפוליון III.

Ch. L., *Le Maréchal L.*, 1900; L. M. Poussereau, *Histoire du Maréchal L.*, 1910.

לֵנָאוּ, נִיקוֹלָאוֹס (Nikolaus Lenau), כינויו הספרותי של ניקולאוס פרנץ נימבש, האציל לבית שטרלנאו — Nikolaus Franz Niembsch, Edler von Strehlenau — (1802, צ'אטאד, הונגאריה [היום: לנאוהיים, רומניה] — 1850, אוֹרְדֶּן־לִינְג, על-יד וינה), משורר אוסטרי, אביו קצין אוסטרי, היה קלפן שמת בגיל צעיר. ל' עצמו היה נתון במתחים רגשיים תמידיים, שדחפו אותו לנסיעות. בשנים 1832/3 הגיע, במנוסה מעצמו, עד אה"ב. בשוֹבוֹ לאירופה שהה לעיתים בווינה ולעיתים בשטוטגארט. בשטוטגארט, מרכז משוררי האסכולה השוואבית, עם לודוִיג אולאנד בראשה, מצא ידידים ומעריצים לשירתו. ברם, ב1844 יצא ל' מדעתו, את שש שנותיו האחרונות חי במוסד סגור ליד וינה, חולה חשך מרפא. — אהבת חייו היתה סוֹפִי לֶנְתַּאל (Löwenthal), אשתו של ידיד. אהבה נואשת זו קרבה את התמוטטותו של המשורר.

יגון העולמים בשירתו של ל' איננו מאניריזם ספרותי — שכן היה אומלל מאד בחייו הפרטיים. שירתו היא לירית-מלאנכולית. היא מצטיינת בשפה מוסיקאלית, עשירת צלילים, ולכן הרבו להלחין את שיריו. הנימה השלטת היא עצבות קודרת. לתופעות הטבע משמעות עגומה. אפילו שירי האביב נושאים בתוכם את תחושת המוות. אין כאן מרידה, אלא עייפות, אֶפֶאֶחֶיה, והרגשת הקץ הבלתי נמנע. שונים הם הנופים בשירתו; המפורסמים שבהם הם התאורים של החדר-גוניות הנוגה של השפלה הגדולה של הונגאריה, ארץ מלדתו, בשירי הצעונים שלו. — מלבד שירים ליריים כתב ל' שירים אָפֵייס־דרמאטיים, אשר החשוב שבהם הוא „פאוסט“. ביצירות אלה מתבטא המאבק הרעיוני הפנימי של המשורר. ההשקפות הדתיות והפילוסופיות שבהן אינן מגיינות לעמק השווה.

המלך ומבה (Wamba) החזיונותי נאשמו היהודים בניהול תעמולה דתית בקרב הנוצרים. הם גורשו מהחבל, ולא שבו אליו אלא בתקופת המלכים הקארולינגים. עת ייסדו קהילות חשובות בקז'נה, קרקסון, לודב (Lodève), ליגל, מונפליה, נארבון, נים, פוסקיר, סן זיל (Saint Gilles), טולוז ועוד. למרות שהתנאים הכלכליים והמדיניים של היהודים היו טובים יחסית, הם סבלו מביזנות, ובטולח (ע"ע, עמ' 425) היה על נציג הקהילה להתייצב ביום הששי הקדוש לפני הקתדראלה כדי להיסטר בפומבי בטקס הקרד "colaphisatio" (מלאטינית = סטירה), המסמל את השפלת העם היהודי על צליבת ישו. בביזה (ע"ע, עמ' 126) הורשה האספסוף לטקול את היהודים באבנים לרגל חג הפסחא. מנהגים אלה לא בטלו אלא במאה ה-12, ואת תמורת תשלום שנתי. חבל ל', שכתה תכופות בשם "פרובנס" (ע"ע) בכתבים עבריים, ידע באותה תקופה עצמה שגשוג נדיר, הן בלמודי המקרא והתלמוד, הן בלמדי הפילוסופיה והרפואה. עם הראקציה שבאה לאחר מסע-הצלב נגד האלביגנזים (1209—1213), התבאת ל' כולה תחת מרות מלכי צרפת (1271), הורע מצב היהודים ושוב לא נבדל מזה של כל יהודי צרפת, שידד עמם גורשו מהממלכה כה ב-1306 וב-1394.

סוחרים יהודים מקהילות Comtat Venaissin מקרפן-טרס (ע"ע) וסביבתה, התיישבו מחדש בכמה מערי ל' במאה ה-18, למרות התנגדות השלטונות. ברם, רק במאה ה-19 נתחדשו בל' קהילות של ממש, ביחוד בטולוז ובנים. במלח"ע II מצאו בל' מפלט יהודים רבים. שלטנות וישי הקימו שם כמה מתנות הסגר, בעיקר בנואה (Noé), בראם (Bram) ורסבדו (Récébédou), ששימשו בסיס לגירושם. מספר קבוצות-מחזרת יהודיות הוקמו באיור, מהן קבוצת "מקי" (Maquis), ב"הר השחור" (Montagne noire). בשנות ה-60 גדלה האוכלוסיה היהודית באיור באחד ניכר, עם בואם של פליטים רבים מצפון-אפריקה. הקהילות הראשיות הן: טולוז, מונפליה, נים, בויזה, קט וקרקסון (ע"ע פרובנס, יהודים; צרפת, יהודים).

H. Gross, *Gallia Judaica*, 1897, B. Blumenkranz, *Juifs et chrétiens dans le monde occidental (430-1096)*, 1960, *The World History of the Jewish People, The Dark Ages*, 1966; Z. Szajkowski, *Analytical Franco-Jewish Gazetteer (1939-45)*, 1966, *Guide des Communautés Juives de France* (Communauté no. 20), 1966
ש. ש.

לִנְגָה, פְּרִיסְטוֹן לוֹ — Christian Lous Lange —
(1869—1938), מדינאי ופאציפיסט נורווגי, מפעילי תנועת השלום. ב-1900—1909 היה ל' מזכיר ועדת הסטורטינג (הפארלאמנט) הממונה על מתן פרס נובל לשלום, ייצג את ארצו בוועידת השלום הבינלאומית השניה שנערכה בהאג ב-1907 ונבחר לבית-הדין הבינלאומי (ע"ע) בהאג. ב-1909—1933 היה ל' מזכיר האיגוד הבינפארלאמנטארי בז'נבה, והיה לו חלק נכבד מאד בעליית חשיבותו של גוף זה, שהוסיף לפעול אפילו בשנות מלח"ע I. אחרי המלחמה ייצג ל' את ארצו בחבר-הלאומים, התבלט במיוחד במאמצים למצוא הסדר לפרוק החימוש. ב-1921 זכה בפרס נובל לשלום, יחד עם ק. ה. ברנטינג (ע"ע).

מספריו: Histoire de l'internationalisme (תולדות הבינלאומיות), L'Union interparlementaire, 1919, (האי-גוד הבינפארלאמנטארי), Mellefolkelig politikk, 1921, (מדיניות בינלאומית 1815—1914), 1925.

היא "שפת אוק" — langue d'oc. המלה oc שימשה בשפת צרפת הדרומית לציון "כן", בעוד שבלשון הצפון, langue d'oïl, שימשה לצורך זה המלה oïl — קדמתה של oui המודרנית (וע"ע צרפתית, שפה).

ראשיתה של ל' כיחידה מדינית ומנהלית בימי שלטון רומי, עת השתרעה הפרובינציה גאליה נארבוננסיס (Gallia Narbonensis) על-פני שטח שתאם במידה רבה את זה של ל'. בימי נדידת-העמים השתלטו על ל' הוונגלים (ע"ע) הווי-זיגותים (ע"ע), ובראשית המאה ה-6 באה תחת שלטון הפראנקים, משהשלים קלוביס (ע"ע) את גרוש הגותים. התבססות המוסלמים בל' במאה ה-8 סיכנה את כל דרום-צרפת, ורק בעקבות התערבות השליטים הקארולינגים ונציגונום ב-759, חזר האיזור לידי הפראנקים בשליטת רוזני טולוז. רבים מבני ל' היו בין בכירי נוסעיה-הצלב. — קירבתה של ל' למרכזי תרבות כגון ספרד הערבית וחבל פרובנס (ע"ע), השפיעה במישירן על פריחת תרבות תוססת ואפינית לדרום: ספרות הטראדודים (ע"ע), סיגנון הבניה הרמא-נסקי התפשטות הכפירה הקאתארית. נגד כפירה זו, שמרכזה היה בעיר אלבי (ע"ע אלביגנזים), הכריז האפיפיור אינוצנ-טיוס III (ע"ע) על מסע-צלב (1209—1229), שהביא להחרבה שיטתית של ערי הדרום ותרבותן.

בשלום פאריס, 1229, נאלץ רמון VII, רוזן טולוז, להע-ביר לידי לראי IX כמחצית משטחיו, ואילו השאר סופח בשנת 1271 בידי פיליפ III. המלוכה הצרפתית קיימה את שלטונה בל' באמצעות סוכנים מלכותיים, אולם המנהל כולו נתון היה להשגחתם של מפקחים, שתפקידם היה לדווח על שחיתות הפקידים ולמנוע ע"י כך מעשי קיפוח. אף כי ל' סופחה לשטחים שבשלטון המלוכה, נשתייר בה אורח החיים שלה, לרבות שפת הדרום (langue d'oc). משום אפיה האינדיבידואלי וריחוקה ממרכז השלטון בפאריס הוקם בה "פאר-לאמנט" מקרב המעמדות של ל', ומושבו נקבע בטולוז.

ב"מלחמת מאה השנים" סבלה ל' מפלישת האנגלים וחותה מבשרה את החורבן ואת מעשי השוד שבאו בעקבות המל-חמות הממושכות. בימי שארל VII הוקם מחדש הפארלאמנט של ל' (1420) השלטון על החבל נמסר לידי דוכסי בודבון (1461—1523), ולאחר-מכן — לידי דוכסי מונמוראנסי (Montmorency) עד שנת 1632. בתקופת הרפורמציה נמנה רוב אוכלוסיית ל' עם ההוגנוטים (ע"ע). בעקבות מלחמות הדת (1561—1598) זכו ההוגנוטים של ל' ב-10 ערים בצורות שבהן קיימו את פולחנם הדתי. רק ב-1632 הושם קץ להתמר-דיות הרבות נגד השלטון המרכזי, כשנכשלה ההתקוממות בהנהגתו של הדוכס אנרי מונמוראנסי, ונצחונה של המר-נארכיה האבסולוטיסטית היה שלם. האחרונה בהתקוממיות הדתיות בל' היתה מלחמת ה"קאמיזארדים" (Camisards), 1702—05. — בימי המהפכה הצרפתית בוטלו אמנם מוסדותיה הנפרדים של ל' (1789), אולם היא זכתה לפריחה תרבותית מחדשה.

C. de Vic - J. J. Vaissète, *Histoire générale de L.*, I-XVI, 1872-1905; D. Faucher - J. Godechot - I. Fourcassie - E. Lambert, *Visages du L.*, 1949, E. le Roy Ladurie, *Histoire de L.*, 1962.

ז. בר.

יהודים ישבו בל' כבר בתקופה הפראנקית. ב-506 חשדה מועצת הכנסיה של אגד (Agde) במומרים ממוצא יהודי העשויים לחזור אל היהדות, כשהיתה ל' בשלטון של

לנגה, פרידריך אלברט — Friedrich Albert Lange — (ואלד [ליד סולינגן], 1828 — מארבורג, 1875), פילוסוף וסוציאליסט גרמני. אחד ממניחי היסוד של האסכולה הנאו-קאנטיאנית שנתפרסם גם כמבקר חריף של המאטריאליזם של מרכס. ב-1866 התמנה לפרופסור לפילוסופיה בציריך. באותה שנה ראה מן גורם נשמה פרופסור לפילוסופיה בגייריך. באותה שנה ראה אור ספרו החשוב, *Geschichte des Materialismus, und Kritik seiner Bedeutung in der Gegenwart* («תולדות המאטריאליזם ובקורת משמעותו בעת הנוכחית»), 1866, שפירסם את שמו ברבים וכתוצאה מכך החזמן להיות פרופסור לפילוסופיה באוניברסיטה של מארבורג. שם לימד עד סוף ימיו. את גיבוש השיטה ההגותית של ל' ומתן חד-משמעיות למסקנותיו, יש לזקוף לזכותו של הרמן כהן (ע"ע), ידידו ועמיתו להוראת פילוסופיה במארבורג. ל' טען שהמאטריאליזם היה מאז ומתמיד מתודה מוצדקת, אבל מסקנותיה הספקולאטיביות פסולות, לפי שהתודעה המכירה אינה חלק ממערכת ההסבות השתות ואפיה הוא מוצא להכרתו המדעית המבוססת על יסודות אפריוריים הקודמים לכל ניסוח חושני-ממשי. ל' סבר שהמאטריאליזם העקבי אינו יכול לספק למדע את יסודותיו שהם ערובה לתוקף מסקנותיו. — תורת המידות לפי דעתו של ל' נטולה כל אפשרות של ביטוס מדעי. האתיקה, הדת והאמונות באות לספק צורך חיוני של המין האנושי: להשלים את המציאות הממשית על ידי בניין מערכת הגותית-אידיאלית נטולת תוקף מדעי. מתוך נקודת ראייה זו משקיף הוא גם על הבעיה הסוציאליטית: יש למחן את מגרעותיו של הטבע האנושי על ידי זיקה מתמדת אל האידיאל של חיי צוותא הארמוניים מתוך הכרח קיומנו כיצורים חברתיים.

בזכותו של ל' הרמן כהן הפכה המיכללה בעיר-שדה קטנה לאחד מבית-האולפנא החשובים ביותר בגרמניה של המחצית השניה של המאה ה-19. מבין עבודותיו החשובות יש להזכיר *Die Arbeiterfrage in ihrer Bedeutung für Gegenwart und Zukunft* («שאלת הפועלים במשמעותה להווה ולעתיד»), 1865; *Neue Beiträge zur Geschichte des Materialismus* («תרומה חדשה לתולדות המאטריאליזם»), 1867.

O. A. Ellissen, F. A. L., 1894; H. Cohen, *Einleitung mit kritischem Nachtrag zu L's Geschichte des Materialismus*, 1896; id., *Schriften zur Philosophie und Zeitgeschichte*, II, 1928

א. גר.

לנגוברדים = Langobardi «ארוכי הזקן»

(ע"ע קוטונים) שנתן את שמו לחלקה הצפוני של איטליה — לומברדיה — הקים שם ממלכה משלו בין השנים 568—774. המקורות הקלאסיים מציינים את מקום מושבם לאורך האלבה התחתית. כבר במאה ה-1—2 הצטיין חלק משבט הל' כלוחמים אמיצים שתקפו את גבולות הקיסרות הרומית לאורך הדאנובה, אולם חלקם הגדול נשאר על גדות האלבה.

עם נדידת העמים-הגרמניים בסוף המאה ה-4 נטשו הל' את מושבותיהם ונעו לכיוון דרום-מזרח לשטחי בהמיה ומוראחיה הדרומית של הים, והתיישבו על אדמות רוזגים שגורשו מפני המצביא אודואקר (ע"ע) ב-487. כאן באו במגע עם האוסטרוגותים ובהשפעתם קיבלו את הנצרות האריאנית. יוסטינינוס (ע"ע) כרת אתם ברית (567) כדי

להחריב את מלכות הגפידיים (ע"ע) ובעקבות נצחונם פל-שו הל' לאיטליה. בלי שנתקלו בהתנגדות חזקה הצליחו הל' בהנהגת מלכם אלבוין (568—572) לכבוש את פאדובה, ורונה, מילאנו ואת פאווה, שאותה הפכו לבירת ממלכתם. כך החל שלטון הל' באיטליה הצפונית שנמשך יותר מ-250 שנה. עד מהרה איימו גדודי הל' על רומא עצמה ובעברם את הרי האפנינים וחדרו לאיטליה התיכונה והדרר מית הקימו בה שתי דוכסיות: ספולטו וגנונטו. דוכסיות אלה הופרדו מגוף הממלכה הל' ע"י שטחים שבשלטון האפיפיור וביזאנטיון. בימי שלטונו של אלבוין סיגלו לעצמם הל' את שיטת הקיסרות הרומית לגבי המנהל והצבא, את ההירארכיה ואת דרגות הפיקוד הצבאי. אלבוין נרצח בידי אשתו — בתו הנקמנית של מלך הגפידיים — ובמקומו נבחר קלף. אולם עם מותו הפתאומי העדיפו הדוכסים הל' שלא לבחור במלך אחר, כדי לחזק את מעמדם. קרוב ל-10 שנים שררה אנארכיה בממלכה הלאנגובארדית, ורק נוכח הסכנה מצד הברית בין הביזאנטים לבין הפראנקים התלכדו והמליכו את אותארי (584—590) בנו של קלף. הוא הצליח לשמור על חרות ממלכתו והבטיח את גבולותיה לאחר מאבק ממושך עם שכניו העוינים והכנעת הדוכסים הל' המתמרדים. את הברית עם הבאיובארים בצפון חיזק ע"י נישואיו עם תאודולינדה בתו של דוכס באוואריה הקאתולית. לאחר מותו, נישאה האלמנה לאגילוף (590—615) דוכס טורינו, שהצליח לא רק לבסס מחדש את שלטון הל' בעמק הנהר פו כי אם גם לאיים על רומא, וזו ניצלה רק בזכות מאמציו של האפיפיור גרגוריוס I (ע"ע).

בעלות רותארי (630—652) לשלטון הוא הכריח את הדוכסים לוותר על מחצית אדמותיהם לטובת המלוכה ומינה בהן פקידים (Gastaldi) שהצרו את צעדיהם של הדוכסים הבלגיים. את תקופת שלטונו מציינת הסתגלות תרבותית למסורת הרומית, ופירסום «צו הלאנגובארדים» (Edictus Langobardorum) — אוסף חוקים עממי שנמסר בע"פ — היא דוגמה אפיינית לתהליך הרומאניזציה שעבר השלטון. במרוצת הזמן נתמוגו הל' באוכלוסיה ובתרבות המקומית, אך האריאניות נשארה סימן ההיכר שהבדילם מהאחרים. רק לקראת סוף המאה ה-7, בהשפעת פעולות המיסיונרים שיצאו מחצר האפיפיור, נזחו הל' את האריאניות ואימצו את הדת הקאתולית.

לאחר תקופה ארוכה של מהומות ומרידות דוכסים הצליח לויטפראנד (712—744) «המפואר במלכים» להשיב את הסדר בממלכה ולשבור את כוח הדוכסים. ימי מלכותו נחשבים לשיא השלטון הלאנגובארדי באיטליה. הוא שאף לכוון מדינה מאוחדת וניצל לשם כך את הסכסוכים שפרצו בין האפיפיור לקיסרי ביזאנטיון במחלוקת האיקונוקלום (ע"ע), כדי לדחוק את רגלי השלטון הביזאנטי מאיטליה. אולם רק יורשו, המלך איסטולף (749—756) כבש את האכסארכאט של ראונה ואת יתר שטחי ביזאנטיון במרכז איטליה ופלש גם לסביבות רומא. בעקבות בקשת העזרה של האפיפיור סטפאנוס II (ע"ע איטליה, עמ' 732) שיחרר פפיין «הגורף» מלך הפראנקים את האכסארכאט העניקו לאפיפיור (754).

כשפלש דוידרייס (756—774), האחרון למלכי הל', לשטחי מדינת הכנסיה יצא קארל הגדול (773) לעזרת האפיפיור אדריאנוס I. לאחר מצור של 6 חודשים על פאווה נשבה דוידרייס ובעקבות הנצחון נטל לעצמו קארל את

ב Western University שבמדרידה זו. מ 1887 ועד למותו שימש כמוזיקר „המכון הסמיתסוני“ שבושינגטון.

עבודתו המדעית כללה תחומים שונים בפיסיקה, במא-תמאטיקה, במטאורולוגיה, באסטרונומיה ובאירודינאמיקה. בעקבות מחקרו החשוב הראשון במיפוי כתמי השמש, חקר את קרינת השמש, ובמיוחד את התלוקה הספקטראלית שלה בתחום האינפרא-אדום. כן קבע את הקבוע הסולארי (ע"ע אקלים, עמ' 584). — לנושאים אלה השיבות בסיסית למט-אורולוגיה.

לצורך מדידות קרינת השמש בארכי גל אינפרא-אדומים המציא ל' את הבולומטר (ע"ע) ואילו את הקבוע הסולארי חישב, בדרך האסטראפולציה, מתוך מדידות בגבהים שונים באטמוספירה הגיע לערך של 33 קאלוריות לסמ"ר לדקה, הגדול בכ 50% מן הערך הממוצע האמיתי (= 1.94 קאלור-יות לסמ"ר לדקה).

ב 1896 החל ל' מתעניין בבעיות התעופה הזקים תבנית של מטוס (ארכה היה קרוב ל 5 מטרים ורחב-כנפיה — 4.5 מטרים); התבנית נוסחה בהצלחה ועברה מרחק המת-קרב 1.5 ק"מ. אולם, כל ניסיונותיו לבנות כלי-טיס בממדים המאפשרים טיסת אדם נכשלו.

אר. כה.

לַנְגְלַנְד (לַנְלִי), וִילְיָם — William Langland (Lang-ley) (1332—1400°), משורר אנגלי, מחברה המשוער של Piers Plowman („פירס היוגב“), אחת היצירות התשובות ביותר בספרות האנגלית של י"ב. נולד ברוונות שרופשייר (Shropshire) אך ממסמכים בני זמנו אין יודעים עליו דבר. מתוך ספרו למדים, כי קיבל חינוך של איש-כנסיה, אבל לא שימש מעולם ככומר. במשך שנים רבות התגורר בלונדון, חי בדוחק והקדיש את כל זמנו ליצירתו הגדולה. — „פירס היוגב“ היא פואמה אלגורית דתית, המרכבת משני חלקים: א) החזון על אדוות פירס היוגב; ב) החזון על הטובה יותר והטובה ביותר). פירס הוא דמות סמלית המראה לאנושות את הדרך אל הישועה. הוא מופיע כעובד-אדמה אידיאלי על רקע החברה בת-זמנו, על כל גילוייה השליליים. המחבר נתן תאור רבי-עצמה של חיי התקופה והצליף על הצביעות ועל השחיתות בכל שכבות החברה — בשלטון, בכנסיה ובעם. הספר, שגדל ונסתרבל במשך תקופה ארוכה, קיים בשלוש גרסות: הגירסה הראשונה, שהושלמה עד 1370; השנייה — בסוף שנות ה 70 של המאה; והשלישית — בשנות ה 90. קיימת גם דעה שהגירסות המאוחרות אינן פרי עטו של אותו המחבר. פרט להבאות המרובות מהתנ"ך ומהברית החדשה, כמעט שלא ניכרות בל' השפעות ספר-תיות זרות. לעומת-זאת ינק ממסורת היצירה האנגלית שבעל-פה — דבר המתבטא בבחירת הצורה המטרית (אליטראציה ולא חריזה), וגם בלשון. הספר איננו עממי באפיו; על כך מעידים העניין בבעיות תאולוגיות וכן הביטויים ההבאות בלאטינית השזורים בטפסט לרוב.

הספר ניתרגם לאנגלית חדשה ע"י N. Coghill, 1949; ע"י J. F. Goodridge — 1959. הוצאה מדעית של שלוש הגירסות: 1886; של הגירסה הראשונה: 1960. וע"ע אנגלית, ספרות (כרך-מילואים, עמ' 254).

M. F. Modder, *The Jew in the Literature of England*, 1944; E. T. Donaldson, *Piers Plowman: The C-Text and*

התואר „מלך הלי“. הלי עצמם, שמעולם לא היה מטפרם רב, נטמעו בקרב האוכלוסייה האיטלקית.

Leges Langobardorum, (M. G. H., Leges IV), 1868; Paulus Diaconus, *Historia Langobardorum* (M. G. H., Scriptores IV), 1878, T. Hodgkin, *Italy and her Invaders*, V-VII, 1899-1916; O. Bertolini, *La Veneta del L. in Italia*, 1920, E. Schaffran, *Geschichte der L.*, 1938; H. Reinert (ed.), *Vorgeschichte der deutschen Stämme*, I-V, 1940; J. M. Wallace-Hadrill, *The Barbarian West*, 1952

ב. ד. ג.

לַנְגְטוֹן, סְטִיבֵן — Stephen Langton — (סמוך ל 1165—1228), תאולוג ואיש-כנסיה אנגלי. ל' היה בנו של

בעל אחוזה בלינקנשיר, למד באוניברסיטת פאריס הת-פרסם שם כתאולוג חשוב, כמטיף וכפרשן התנ"ך הברית-החדשה. רבים מפרושי ומדרושי השתמרו, המסורת יחסה לו את חלוקת כתבי-הקודש לפרקים.

ב 1206 מינהו ידיו, האפיפיור אינוצנטיוס III, לחשמן, ול' עזב את האוניברסיטה ועבר לרומא. שנה אח"כ ניצל אינוצנטיוס את חילוקי הדעות בכנסיה באנגליה בדבר בחירת יורש ליזברט וולטר (ע"ע) ומינה את ל' לארכיהגמון קנטר-ברי, כלומר, לנושא המשרה הכנסייתית הגבוהה ביותר באנגליה. סרובו של מלך אנגליה, ג'ון, להכיר במינוי זה ולהתיר לל' להכנס לארצו, גרם לסכסוך ממושך בין האפי-פיור לבין ג'ון והביא להטלת חרם הכנסיה על אנגליה עד לכניעתו של ג'ון ולשובו של ל' לאנגליה (1213). באנגליה התייצב ל' בראש התנועה לתיקונים, במאבק בין המלך לבין הברונים, ומילא תפקיד חשוב בהשגת ה„מגנה כרטה“. וע"ע ג'ון.

ל' התבלט ברדיפת היהודים באנגליה ופירסם מספר תקנות נגדם, ברוח המדיניות שהותוותה בוועידת הלאטראן ב 1215 (ע"ע אינוצנטיוס III, עמ' 925/6).

F. M. Powicke, *S. L.*, 1928; K. Major, (ed.) *Acta S. L.*, 1950.

לַנְגְלִי, ג'וֹן נְיוֹפּוֹרְט — John Newport Langley — (1852—1925), פיסיולוג אנגלי. למד בקימברידג'

אצל פוסטר וירש אח"כ את מקומו כראש המחלקה לפיסי-לוגיה שם. ב 1889 הראה כי אחר מריחת ניקוטין (ע"ע) על הגנגליון הסימפטי אין מעבר גירויים דרכו. ניסוי זה הביא בעקבותיו לסדרת מחקרים במערכת העצבים הבלתי רצונית, ואלה הראו כי מערכת-עצבים זו שונה במקורה מן המערכת הסומטית. ל' גם טבע את המונח: „מערכת עצבים אוטו-מית“ למערכת העצבים הבלתי רצונית. ל' ביצע מחקרים פיסיולוגיים רבים אחרים.

מ 1894 ועד מותו היה בעל הירחון לפיסיולוגיה *Journal of Physiology* ועורכו הראשי.

לַנְגְלִי, סְמִיאוּאֵל פִּירְפּוֹנט — Samuel Pierpont Lang-ley — (1834, רוקסברי (כיום — בוסטון) — 1906,

איקון). פיסיקן, מטאורולוג ותוכן אמריקני. ל' לא זכה לחינוך אוניברסיטאי, אולם השלים את לימודיו בכוחות עצמו ואף מונה בשנות העשרים לחייו לתפקידים שונים כמהנדס וכאר-דיכל בערים אחרות (בעיקר שיקאגו וסנט-לואיס). ב 1865 זכה ל' במילגה במצפה אוניברסיטת הרווארד ושנה לאחר-מכן עבר להראת מאתמאטיקה באקאדמיה הימית באנאפול-ליס; ב 1867 התמנה למנהל מצפה אלגני (Allegheny) בפני-סילוניה נוסף על תפקידו כפרופסור לפיסיקה ולאסטרונומיה

(thermocauter), בניתוחים מסויימים (1882). ל' יסד גם כתבעת, שהיה ידוע אח"כ כ-Langenbeck's Archiv für klinische Chirurgie.

עם היותו עסוק בבית-החולים האוניברסיטאי, נענה ל' להזמנת בית-החולים היהודי בברלין וכיהן בו בתור מנהל המחלקה הכירורגית בשנים 1871—1880.

Zur Geschichte der Krankenpflege in der Jüdischen Gemeinde zu Berlin, 31-32, 1887; F. H. Garrison, *An Introduction to the History of Medicine*, 496, 1929^a

י.ה. ל.

לנגסר, אליזבת — Elisabeth Langgässer — (1899, אלצי [ריינהסן]—1950, ריינצאברן [ריינפאלץ]).

סופרת ומשוררת גרמנית ממוצא יהודי. ל' קיבלה הכשרה פדגוגית ועסקה בהוראה בדארמשטאט. ב-1929 עברה לבר-לין ונישאה שם (1935) לפילוסוף וילהלם הופמאן. היא היתה בעלת אמונה קאתולית עמוקה ובלתי פשרנית, ומאמונה זו נטלה השראה יצירתה כולה. ב-1936 נאסרו עליה הכתיבה והפירסום, בשל היותה יהודיה למחצה. אחת מבנותיה נשלחה לאושוויץ.

ראשית יצירתה של ל' — שירים בעלי תוכן מיסטי-דת. ספריה החשובים ביותר נתפרסמו אחר המלחמה. הרומאן *Das unauslöschliche Siegel* ("החותם הבלתי נמחק"), 1946, הוא סיפורו של היהודי בלפונט, שניתן לו החסד האלהי בזכות הטבילה. הרומאן הגדול של ל', *Märkische Argonautenfahrt* ("מסע הארגונאוטים למארק"), 1950, הוא סיפורם של שבעה מאנשי ברלין (ביניהם זוג יהודי), שיצאו לחפש, בעקבות הרס עירם ב-1945, את המנוחה הנפשית שאברה להם. — הסדר הכרונולוגי ההמבנה המסודר והסביר אינם נשמרים בכתיבתה של ל'. תכופות מאכזרים הגיבורים את זהותם האינדיווידואלית והופכים לסמלים. המקום המרכזי נרעד למאבק שבין הטוב ובין הרע, והטוב — מובנו בהקשר הדתי הקאתולי גרידא. — *Triptychon des Teufels* ("טרופיטיון השטן"), 1932; *Das Labyrinth* ("המבוך"), 1949. *Misere*: Kölnische Elegie ("אלגייית קלן"), 1948. — כתביה המקובצים יצאו לאור ב-5 כרכים, 1959—1964.

E. Horst, *Christliche Dichtung und moderne Weltverfäherung*, 1956; J. Perle, *Das Prosawerk E. L.*, 1956; G. Behring, *Erzählform und Weltanschauung der E. L.*, 1957; E. Augsburg, *E. L.*, 1962.

ג. אב.

לנגר, יירז'י (1) (מרדכי גאורגי) — Jiří Langer — (1894, פראג — 1943, תל-אביב), סופר ומשורר

צ'כי ועברי. ל' היה בן למשפחה יהודית אמידה וגדל בטביבה מתבוללת כמעט לגמרי. אצפ"כ נתעורר בו עניין רב לקהדות, שהפך להתלהבות ממש. הוא למד עברית, עסק בתלמוד ובקבלה, וב-1913 החליט לנסוע לבלו (ע"ע). ששימשה מרכז חשוב לחסידות, רשהה במחיצתו של הרבי מבלו עד לסוף מלח"ע I. לאחר-מכן התעמק בחקר הפסיכואנליזה ופירסם בגרמנית כמה מחקרים בתחום זה: *Die Erotik der Kabbala* ("הארוטיקה של הקבלה"), 1923; *Zur Funktion der jüd. Türpfostenrolle* ("תפקידה של המזוזה"), 1928; *Die jüd. Gebetstempel* ("התפילין"), 1931; *Imago XIV Devět bran* (שם, 1930, XVI). — חיבורו הראשי הוא *קובץ של סיפורי-פלאים חסי-*

Its Poet, 1949; R. W. Frank, "*Piers Plowman*" and the *Scheme of Salvation*, 1957; J. Lawlor, *Piers Plowman: an Essay in Criticism*, 1962; E. Salter, *Piers Plowman: an Introduction*, 1962.

י. טג.

לנגמיוור, אירינג — Irving Langmuir — (1881, ניד-יורק — 1957, פולמות (מסצ'וסטס)), כימאי פיסי-

קאלי אמריקני, חוקר וממציא; חתן פרס-נובל ב-1932 על תגליותיו בכימיה של שטח הפנים; חבר "החברה המלכותית הבריטית"; נשיא ההסתדרות ה-כימית באה"ב ונשיא "האגודה האמריקנית לקידום המדע".

למד בב"ס למכרות שליד אוניברסיטת קולמביה וקיבל את התואר מהגדס-מטאלורג ב-1903. ובגטינגן שבגרמניה קיבל ב-1906 את התואר ד"ר לפילוסופיה על מחקר שנושאו היה שווי משקל בראקציות גאזיות שביצע בהדר-כת נרנרסט (ע"ע). בשובר לאה"ב



אירינג לנגמיוור

עסק בהוראת כימיה במכון הטכנולוגי ע"ש טיזנס בהובוקן (1906—1909), ולאחר-מכן הצטרף לצוות החוקרים של חברת ג'נרל אלקטריק, ושם הגיע להשגיו המדעיים הגדולים.

מחקרו נסבו על התפרקות חשמלית בגאזים, פליטת אלקטרונים ממוליכים, פיתוח משאבת-ריק, הפועלת ע"י עיבוי כספית ושיפור מנורת-להט בעלת חוט טונגסטן. ל' עסק בבעיות ספיחה וקאטאליזה של שטח הפנים ופיתח את משוואת איותרמת הספיחה הנקראת על שמו. כן דן בהוצרות קשרים כימיים (קשרים קרואלנטיים, ע"ע כימיה). ל' פיתח תחומים חדשים בכימיה הקולואידית ובכימיה ע"י מחקריו בקרומים חד-מולקולאריים. בין מחקריו המע-שיים חשובה שיטתו לקבלת טמפרטורות גבוהות (6000°C) המבוססת על חום ההתרכבות של אטומי מימן למולקולה. עסק גם בוריעת יחיד הכסף בעננים לצורך הגברת הגשם (ע"ע משקעים).

ל' הצטיין ברעיונותיו המדעיים המבריקים, להם חיפש תמיד יישום מעשי. עם התפתחות הטכנולוגיה הביאו השגיו המדעיים לפיתוח מכשירים ותהליכי ייצור שימושיים רבים. י. קל.

לנגבק, ברנהרד פון — Bernhard v. Langenbeck — (1810—1887), כירורג גרמני, נחשב בזמנו כמנתח

המוסמך ביותר בארץ מולדתו.

אחרי גמר לימודיו נסע בשנים 1836—1838 לשם הש-תלמות בצרפת, אנגליה וארצות-השפלה; בייחוד למד במחיר-צו של המנתח האנגלי אסטלי קופר (Astley Cooper). התמנה לפרופסור בראשונה בגטינגן, אחר כך בקיל, ולבסוף בברלין כיוורשו של דיפנבך (Dieffenbach), 1847.

ל' קנה לו שם עולם בכירורגיה הצבאית במלחמות של שנות 1864, 1866, 1870—1871, והנהיג את כרייתת הפרקים בפצעי מלחמה. פיתח שיטות מרובות בכירורגיה הפלאסטי-טית, ביניהן בוח, באף ובפה. הנהיג חידושים ניתוחיים באורתופדיה כמו כריית תת-עורית של עצמות, עסק גם במחקר ניסויי, למשל בהעברת רקמות סרטניות מאדם על בעל-חיים. כן הנהיג טכניקות חדשות, כמו שימוש בחשמל

הצ'כיים בתקופה שבין שתי מלח"ע. נושאים יהודיים אינם תופסים מקום ביצירותיו.

O Dona, Žid a židovství v české literatuře, II, 1930; P. Buzková, F. L. (České drama), 1932, J. Kunc, Slovník soud. českých spisovatelů, I, 1945, E. Konrád, F. L., 1949; J. Fučík, Divadelní kritiky (Dílo, sv. 10), 1956.

א. גי.

לֵנְדָא (לֵנְדָאוּ, לֵנְדוּרִי), שם-משפחה יהודי ממוצא אשכ-נזי, ע"ש המקום לנדאו שבחבל פפאלץ (Pfalz) שבגרמניה. הראשון הנדע לנו בשם זה הוא יהודה ל', שהיגר לאיטליה יחד עם בנו, יעקב. במחצית 2 של המאה 15. יעקב ל' הוא מחבר ס' ה"אגור" (נפול, רמ"ו). לקט פסקים ומנהגים ע"פ סדר הטורים, שנתפרסם מאד בזמנו, ושימש מעין "קיצור שלחן ערוך", ואף זכה למהדורות רבות; בסוף הספר נספח "ספר חנוך" — לקט חידות בענייני הלכה. סמוך לשנת 1540 חי בפראג ר' משה בן יקותיאל הלוי ל', ששימש אח"כ ברבנות קראקא יחד עם ר' משה איסרליש (ע"ע); נפטר ב1561. בו יש לראות את אביה של משפחת ל' הלויים (סג"ל), שהיא נפרדת ממשפחת ל' סתם.

א. ז. מרגליות, מעלות היחסין, תר"ס; ח. ד. פריעדבערג, בני ל' למשפחותם, תרס"ה.

לֵנְדָא, יְהוּדָה לֵיב [כנריו הספרותי "היל"ל בן שכ"ר] (1866, זאלוויץ [גאליציה] — 1942, יוהנסבורג),

רב וסופר. ל' למד בגימנסיה בלבוב, ואח"כ באוניברסיטת וינה ובביהמ"ד לרבנים שם. היה פעיל בתנועה הציונית בגאליציה והשתתף גם בקתגורסים אחדים. ל' היה רב במני צ'סטר (1901—1903), ביהנסבורג (1903—1921), ומ1912 ועד מותו היה גם רבה הראשי של דרום אפריקה כולה. ל' שרת כמרצה ללשון ולספרות עברית באוניברסיטת יוהנסבורג, בקאתדרה אותה יסד הוא עצמו ב1919. ב1928 יסד את "ועד החינוך העברי" שם, ושימש נשיאו.

ל' כתב רומנסות שיריות על דמויות מהמקרא ומתקופת ההשכלה, בהן משמשים כמוטיוו ראשי הגעגועים לציון. הוא חיבר מחזות והעלה אותם על הבמה עוד לפני הופעתם בדפוס והראשון מהם — "יש תקוה" — הוצג בברודי ב1893. מחזותיו עוסקים בעיקר בחיי ישראל בימים שלפני חורבן בית שני ולאחריו, והם מלאים תוגה. הם כתובים בלשון שירית מקראית חרוזה, במשקל התנועות, ו"בלי שוא נע בראש המלה". ממחקריו: Nachman Krochmal, ein Hege- lianer ("רנ"ק, הגליני"), 1904; "חדשים" — מכתבים על היהדות בזמן הזה — וספר אנגלי — הכולל את הרצאותיו באוניברסיטה (1923).

ממחזותיו: "בר כוכבא" (לבוב, תרמ"ד); "אחרית ירד-שלים" (שם, תרמ"ו); "הורדוס" (שם, תרמ"ח); "דם תחת דם" (קראקא, תרנ"ו); "דוך יצחק אברבנאל" (ניד-יורק, תרע"ט); "ישראל בעש"ט" (ויען, תרפ"ג); "לפנים או לאחור" (ירושלים, תרפ"ג) ועוד. את שיריו כינס בקבצים "נגינות" (קראקא, תרנ"ה); "נגינות ופואמות" (ווארשא, תרצ"ג). כן תרגם מגרמנית את הספר "הגורה השוה" לרבן א. שווארץ. בתרצ"ו יצא בת"א ספר יובל לכבודו ("יזאת ליהודה").

ד. מירובסקי, לעבודתו הספרותית של י. ל. ל' ("וזאת ליהודה" [ל. ל.]), תרצ"ו; צ. ד. לוריא, פרופ' י. ל. ל' (בציון, ז'), תש"ג; ג. שקד, דרכי השיח במחזה העברי ההיסטורי (במה, 22/23), 1964.

ש. או.

דיים, המסופרים בתמימות וברוב-קסם; ספר זה זכה להצלחה מרובה מיד לאחר הופעתו. ב1959 יצא התרגום של פ. טיכרגר עם הקדמה של ג. שלום. כמרכן כתב ל' את הספר הראשון בצ'כית על התלמוד: Talmud [ukázky a dějiny] ("התל-מוד, ליקוטים היסטוריים"), 1938. באותה שנה — זמן קצר לאחר פלישת הצבא הגרמני לצ'כוסלובאקיה — הופיע גם קובץ שיריו Zpěvy zavržených ("זמרי המנודים") — תרגו-מים של שירים עבריים מן המאה ה11 ומן המאה ה18. — ל' כתב אף שירים משובחים בעברית. הקובץ הראשון בשם "פיוטים ושירי ידירות" יצא בתרפ"ט בפראג, השני, בשם "מעט צרי" לאחר מותו (תש"ג) בתל-אביב. — ב1939 הצליח ל' להמלט מצ'כוסלובאקיה לא"י, בה רכש לו ידידים הרבה; אולם מצב בריאותו כבר נתמטט, והוא נפטר כעבור 4 שנים.

דב סדן, הבחור החסיד (ב"אבני זכרון"), תשי"ד; פ. וולטש, על מדוכת החסידות ("הארץ"), 3.6.1960; F. Langer; 3.6.1960 (חינוך של י'), Můj Bratr J. (Židovska ročenka, 5720), 1959.

א. גי.

פ ר נ ט י ש ק — František L. — (1888, פראג — 1965, שם), סופר ומחזאי צ'כי. יהודי מתבולל. אחיו של (1). בימי מלח"ע I, שירת כרופא תפל בשבי הרוסיים. השתתף במסע הלגיטומה הצ'כיים דרך סיביר ולאחר-מכן פעל בצבא הצ'כי שהוקם מחוץ לגבולות צ'כוסלף-באקיה, ועלה לדרגת גנרל. ב-1939—1945 עשה בפאריס וב-לונדון. ב1947 הוכרז בפראג ל"אמן לאומי".

מחיבוריו בפרחה ראויים ל-ציון מיוחד Zlatá Venuše ("תוס'הזהב"), 1910 — קובץ של נובלות בעלות נימה ארוטית; Snílci a vrahové ("חולמים

ורוצחים"), 1921 — נובלות, הכתובות בהבנה עמוקה לחול-שות האדם; Předmětské povídky ("סיפורי-פרברים"), 1926; Pražské legendy ("אגדות פראג"), 1956 — סיפורי-אגדה, הקבצים Železný vlk ("זאב-הברזל"), 1920; Pes druhé roty ("כלבה של פלוגה ב'"), 1923. הם סיפורים על חיילים צ'כוסלובאקיים ברוסיה. בלנדון כתב ל' "הילדים הפגיון", 1942 — על התנגדותם של ילדים צ'כיים לנאצים. כמרכן חיבר סיפורי-ילדים שזכו להצלחה מרובה; Bratrstvo bílého klíče ("אחוות, המפתח הלבן"), 1937; וספר זכרונות: Byli a bylo ("היו והיה"), 1963.

ל' היה מחזאי פורה. ממחזותיו: דראמה על נושא לקוח מן ההיסטוריה הצ'כית הקדומה — Svatý Václav ("וואצלאב הקדוש"), 1912; Jízdní hlídka ("משמר פרשים"), 1935 — על המסע בסיביר; Velbloud uchem jehly ("הגמל בקופה של מחט"), 1923 — קומדיה על חיי שכבות העם ה"נמוכות"; Periferie ("פרברים"), 1925 (הוצג ב"הבימה" בשם "בקצוץ הכרד"); Obrácní Ferdýše Pištory ("פרדיש פישטורה חוזר בתשובה"), 1929; Anděl mezi námi ("מלאכים בקרבנו"), 1931; Dvaasedmdesátka ("מספר 72"), 1937, (הוצג ב"אהל").

ל' נמנה — ביצודו של ק. צ'פק — עם חשובי המחזאים

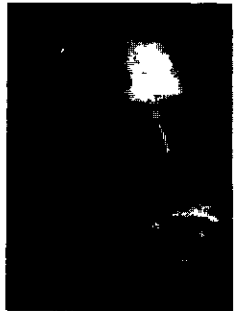

פ ר נ ט י ש ק

לְנֵדָא (סג'ל), יְחִזְקְאֵל (ה'גודע ביהודה"; 1713, אפטא — 1793, פראג), רב ופוסק, מגדולי מנהיגי היהדות במאה ה-18; ל' היה בן למשפחת רבנים ופרנסים מיוחסת וותיקה בפולין. בצעירותו למד



ר' יחזקאל לנדא

אצל אביו, יהודה, — פרנס ומנהיג של ועד 4 ארצות — ואצל ר' יצחק איזיק סגל מלודמיר. אחר חתונתו ישב מעט בדובנא, עבר לברודי (1734—1745) — שם למד בקלויז המפורסם שלה ב- צוותא עם רבנים נודעים, ושם גם עסק בקבלה. בברודי גם כיהן ל' כדיין, וכבר אז נודע לשם. ב-1745 נתקבל לאב"ד בימפול, וב-1755 נתמנה לריבה של פראג והגליל, ושם נשאר עד מותו. מלבד רבנותו קיים ל' גם ישיבה גדולה בפראג, ולפי עדות תלמידו אלעזר פלקס (צ"ע), העמיד אלפי תלמידים, ביניהם גדולי הדור.

ב-1752 ניסה ל' להשקיט את המחלוקת שפרצה בין ר' עמרן (צ"ע) ור' איבשיץ (צ"ע). על הקמיעות של ר' איבשיץ גזר גניזה, והכריז חרם, בדרך כלל, על כל מאמיני שבת-צבי (צ"ע), אולם על איבשיץ עצמו אמר, מתוך שהכיר בגדולתו בתורה: „כבודו במקומו מונח כמאז ומקדם ותורה יבקשו מפיהו“; הערכה דומה משתקפת גם מתוך הספוד עליו, עם זאת התערב ל' אצל הקיסרית מריה תרוזיה, כדי לעכב את שיבתו לפראג (1760), וע"כ שגרה במחלוקת עמדתו של ל' כלפי איבשיץ.

ל' עמד בקשרים הדוקים עם השלטונות האוסטריים, לתר- עלת כלל-ישראל; במלחמת אוסטריה-פרוסיה הוכיח נאמנות למריה תרוזיה, בסרבו לעזוב את פראג ובעודדו את יהודה לשאת בסבל המצור; בהגיע המלכה לפראג בסף המלחמה, הודתה לו בסומבי על כך. — ל' ערך תזכיר-שובה לשלטון גות אוסטריה על השאלה: „אם אנהנו היהודים צ"פ נמוטינו מותר לנו לישיב על שקר, אם הס"ת שאוחז בידו בשעת השבועה היא פסולה“. תשובתו היתה שאין חילוק בדבר, שהיהודים „מזהירים שלא לישיב כלל בשקר אפילו באינו אוחז ס"ת בידו“ (נר"ב י"ד, ס" ע"א). מאוחר יותר, בעקבות פרסום כתב הסובלנות של יוסף II (צ"ע) וקביעת חוק אישות אחיד לכל תושבי אוסטריה, שעלול היה לפגוע ביסודות חי המשפחה בישראל, חיבר ל' צ"פ הזמנת הקיסר, חוברת בגרמנית, Das mosaisch-talmudische Eherecht („חוקי האישות צ"פ התלמודי“), (ליפציג, 1900), הכללת את סיכום דיני אישות צ"פ התלמוד, והשוואתם לחוקי הקיסר. בעיקר הדגיש ל' בחוברתו כי גם ליהודים חוקי עריות (incest), בניגוד לדעת ההמון, בעקבות זאת תיקן יוסף II את חוק האישות ליהודים. — כשגוייסו היהודים לצבא הקיסר (1789), ביקר ל' במתנותיהם ועודדם לנאמנות, אף כי הדגיש שעבודת-ה' קודמת ל' לחם במותרות וההוללות המופרות שפשטו אז בין עשירי היהודים, בהדגישו כי „אנהנו עם עני, החתנים בגלות, ושמוחה מה זו עושה“ (צל"ה, דרוש ל').

בספרו המחלוקת — שהסעירה את כל בתי-ישראל — על דבר „הגט מקליווא“ (1767), צדד ל' עם מסדר הגט, ר' ישראל ליפשיץ, כנגד רבני פרנקפורט, דעתו הכריעה לסיוע

המחלוקת; ע"כ החליטו פרנסי פפד"מ שלא למנות אחד ממשפחתו לרב בעירם, ואף לא להרשותו לדרוש בה. במלחמתו בחסידיים „אשר“ — לדבריו — „מקרוזב באו לשנות במדיניות הללו מנהג אבותינו הקדושים“, נקט ל' לשון חריפה, בחשדו אותם בקירבה לשבתאות, ומתוך התנגדותו העקרונית לקביעת תפילות, או נוסחאות, חדשות בתפילה. עמדתו העוינת משתקפת גם באגדה החסידית עליו, שהוא דן לשריפה את הספר „תולדות יעקב יוסף“ לר' יעקב יוסף מפולנא (צ"ע). אעפ"כ התייחסו החסידים לל', תמיד, בהער- צה יתרה.

עמידתו על המשמר בפני זרמים חדשים ביהדות באה על ביטוייה פעם נוספת עם פרסום תרגומו הגרמני של מנדלסזון לתורה (1783). ל' הטיל עליו חרם מחוש שהקריאה בו תכשיר את הלבבות לקריאה בספרות גרמנית כללית, שסכנת התבלבלות בצרה: „תעשית תורתנו כשפחה המשמשת את לשון אשכנז שתתפשט בזר“. מאידך התייחס בחיוב להשכלה שימושית, ותמך בהקמת ב"ס כללי בפראג (1782), תוך קבר- עת תנאים שימנעו קיפוח למחדי הקדוש. ל' נלחם בתוקף נגד הזרמים החדשים של הרפורמה התיקנית בדת ובחינוך. — על יחסו לנ. ה. ויזל צ"ע, וע"ע השכלה, עמ' 543/4.

עיקר חשיבותו של ל' בתר"י — בעמדה המרכזית, אותה תפס בעולם ההלכה על כל תחומיו, במפעלו התורני-ספרותי, ובשיעור-קומתו כפוסק. ספריו משקפים בקיאות מרובה במקור רות חריפות מושלגת בניחותה, לפי מיטב הנוסח של ישיבות פולניה, עם מידה מרובה של יכולת הכרעה ופסיקה, כפי צורך העניין. הוא היה לסמכות מרכזית שהכל פונים אליה, ויותר מ-850 מתשובותיו שלוחות לערים ומדינות שונות. — מספר שואליו, בספר „גודע ביהודה“ (ר' להלן) בלבד, מגיע ל-250, ביניהם גדולי הדור כר' ישעיה פיקברלין (צ"ע), ר' נתנאל ויל (צ"ע), ר' בנימין זאב בוסקוביץ (צ"ע), ואחרים. גם גדולי חכמי הספרדים פנו אליו בשאלותיהם, מהם: ר' שמואל פלגי (צ"ע) מהאמברוג, ר' מנחם נאחארו מודירתה, ר' יצחק בכר דוד מקושטא ור' חיים מודעי (צ"ע) מקושטא. מפת השואלים כוללת את גרמניה, פולניה, בוהמיה, הונג-א-ריה, שוויץ, איטליה, ועד ארץ-ישראל.

חכמתו ושנינותו היו לאגדה בפי העם, וכן מידותיו וצדק- תו. יש מפקטיו שהסעירו את עולם ההלכה היהודי כולה, כהיתר הגלוח בחול המועד, עניין דג השטירל ועוד. ואלה חיבוריו: שר"ת „גודע ביהודה“ („מהדורא-קמא“: פראג, תקל"ו; „מהדורא-תנינא“, שם, תקע"א). ספר זה זכה לפרסום רב בישראל, הוא מהמועטים שבין ספרי שר"ת, שנכ- תבו עליהם קנטרטי-השגות; „ציון לנפש חיה“ [= צל"ח] — חרושים לכמה מסכתות התלמוד (ח"א: פראג, תקמ"ג — תקנ"ט; ח"ב: ורשא, תרל"א—תרל"ט; ח"ג [לנזיקין]: ירושלים, תשי"ט); „אהבת ציון“ — דרשות הספרדים (פראג, תקפ"ז); „דגל מרבבה“ — חידושים הגהות לשו"ע (שם, תקנ"ד); „דורש לציון“ — י"ג דרושים ופולולים (שם, תקפ"ז); הספד על מות מריה תרוזיה (שם, תקמ"א); דרוש לריגל נצחון האוסטרים על התורכים (1790); „דרושי הצל"ח“ — דרשות שונות (ורשא, תרמ"ד); „חוקי האישות צ"פ דת משה התלמוד“, מתורגמים לעברית צ"ו. ה. ש. ש. לום; (מתקאטש, תרס"ג); „מראה יחזקאל“ הגהות לתלמוד (בהוצאת התלמוד פראג, תקפ"ץ—תקצ"ה); „תקון נפש“ — תפלות בעד חולים (שם, תקמ"ו); „אגרת שלום“ — על ריב

ניברסיטה של ברלין (1901—1909) ופרופ' בגטינגן מ-1909 — עם פטירתו של ה. מינקובסקי (ע"ע) — עד שנת 1933, שבה הוכרז לפרוש עם עלייתם של הנאצים לשלטון. זמן-מה שימש פרופ' באוניברסיטה העברית בירושלים (1927) היה מבוני המכון המתמטי שלה; חבר הקורטוריון של האר-ניברסיטה העברית. — ל' היה מטובי החוקרים של זמנו. עבודותיו העיקריות היו בתורת הפונקציות האנאליטיות, בתורת המספרים האנאליטית, במיוחד בתורת החלוקה של המספרים הראשונים, ובתורת האידיאלים הראשונים. ל' פירסם למעלה מ-250 מאמרים מקוריים. ספריו העיקריים: *Handbuch der Lehre von der Verteilung der Primzahlen* («ספר-שימוש בתורת חלוקת המספרים הראשונים»), 1909; *Vorlesungen über die Zahlentheorie*; 1909; «הרצאות על תאוריית המספרים», 1927; *Darstellung und Begründung einiger neuerer Ergebnisse der Funktionentheorie* («הצגת והנמקת כמה תוצאות חדשות של תאוריית הפונקציות»), 1929. שני הספרים הראשונים הכילו את כל מה שהיה ידוע על הנושאים הנידונים בזמן הפועתם, ונתנו דחיפה עצומה למחקרים רבים וחשובים.

G. H. Hardy - H. Heilbronn. *E. L. (Jour. London Math. Soc. XIII), 1938; A. A. Frenkel, Lebenskreise (Index s. v.), 1967.*

לְנֵדָא, אַלְפֵרֵד — Alfred Landau — (1850, ברודי — 1935, וינה), בלשן יידי ופולקלוריסט. בן למשפחת למדנים. מ-1865 בוינה, שם סיים חוק לימודי במשפטים ועד 1887 עסק בפרקליטות. לאחר שהתמחה בבלשנות החל לעסוק בבלשנות היידיש ומאז 1896 פירסם שורת מחקרים בשטח זה ובין השאר: *Das Deminutivum der galizisch-jüdischen Mundart* («הקטנה בניב היידי של גאליציה»), וכן *Bibliographie d. Jüdisch-Deutschen* («הביבליוגרפיה של היידיש»), שהופיעו בכה"ע *Deutsche Mundarten* בעריכת נגל (Nagel), בשנים 1896/7; *Die Sprache der Memouren*; 1896/7; *Glückels von Hameln* («לשון ספר-הזכרונות של גליקל מהאמלן»), שהופיע בכה"ע של החברה לחקר הפולקלור היהודי ב-1901. בכתב-עת זה פירסם ל' גם עבודות, סקירות וביקורות אחרות בשטח התמחותו. יחד עם ד"ר ב. וזשטין *Jüdische Privatbriefe aus d. Jahre 1619* («מכתבים פרטיים יידיים משנת 1619»), מאספי הארכיון הממלכתי של וינה.

ליובלו ה-75 הוציא ייורא (ע"ע) את ה"לאנדא-בוך" («ספר לנדא»), תרפ"ו — הכרך הראשון של «פילאלאגישע שריפטן», הכולל, בין השאר, דברי הערכה על ל' וביבליו-גרפיה מלאה של פירסומו. — מחקריו היו בין העבודות המדעיות הראשונות שהניחו יסוד לבלשנות היידיש המודרנית בסוף המאה ה-19 ובמאה הנוכחית. — ע"ע יידיש, עמ' 794.

לְנֵדָא, זִישָא (1889, פלוצק [פלוצ'ה] — 1937, ניר-יורק), משורר יידי אמריקני. התייתם בילדותו והגיע ליניו-יורק ב-1906. את דרכו הספרותית החל בתרגומים מתוך הינה (ע"ע) ונדסון (ע"ע), ובכתובת שירים שמשכו את לבם של קבוצת «די יוגע» (ע"ע יידיש, עמ' 803/4), הוא היה לאחד מעמודי התווך שלה. שירתו, ברוח תנועת הסימבליזם, רצופה תאורים אפוסיים והרפתקות אימה, ונטייה להקנטת המסורת היהודית. מגבורי המקרא והאגדה הוא מסיר את קדושתם,

איבשיץ-עמון, 1752. למרות התעסקותו בקבלה, נמנע ל' מל-פרסם בתחום זה.

בניו הם: (1) יעקב (1750—1822), התגורר בהאמבורג וברודי; כמה מהגהותיו נשארו בספרי אביו, וכן נתקיימו כמה שר"ת הסכמות ממנו. (2) שמואל (נפ' 1834, פראג), חיבר שר"ת «שיבת ציון» (פראג, תקפ"ז), ודרשותיו נמצאות בספרי הדרוש של אביו. היה אב"ד בפראג. הוא הר"ל את «מהדורא-תנינא» של הספר «נודע-ביהודה», שילב בו הגהות משלו. הקדים, עם אחיו יעקב, הקדמה חשובה לספר. התייחס בחיוב למנדלסון וחתם על הביאור, ואח"כ פעל נגד הרפורמה (1834); (3) ישראל (1758—1829, פראג), מחבר הספר (בעילום-שם) «חק לישראל», קיצור ס' המצוות לרמב"ם והגהות הרמב"ן, עם תרגום יחיד-גרמני (פראג, תקנ"ח). מתוך הקדמתו משתקפת זיקתו הגדולה להשכלה והצביטה המיוחד בפראג. — בנו האחד של (3), משה (1788—1857), היה פרנס בפראג, בעליו של בית-דפוס עברי בה, וחבר עירייתה. הוא הוסיף להוצ' המשנה התלמוד תרגום גרמני של הלעזים המופיעים בפרוש רש"י לתנ"ך ולתלמוד («מרפא לשון», אודיסה, תרכ"ה). בנו השני של (3), אליעזר, חי בברודי וחיבר את הס' «יד המלך» על הרמב"ם (לבוש תק"ע—תקפ"ו).

י. קאמפלהאר, מופת הדור, תרצ"ד²; פ. סנדלר, הבאור לתורה של משה מנדלסון וסיעתו, מפתח-בערכו, תש"א; ש. ווינד, לבירור היחס של הגאון ר"י ל' להגאון ר' יהונתן אייבשיץ (בצדק, י"א), תש"ה; הנ"ל, ר"י ל' תשכ"א; ש. טל, הגם מקליבה (סיני, כ"ד), תש"ס; נ. מ. גלבר, תולדות יהודי ברודי (ערים ואמהות בישראל, ר', 63—79), תשס"ו; בצ"צ כ"ץ, רבנות חסידות, השכלה, 196—200, תשס"ו; א. ל. גלמן, הנודע ביהודה ומשנתו, תשכ"ב²; ר. קסטנברג-גלדשטיק, אופיה הלאומי של השכלת פראג (מולד, כ"ג), תשכ"ה; H. Graetz, *Ezechiel L.'s Gesuch an Maria Theresia gegen Jonathan Eibeschutz* (MGWJ, XXVI), 1877, L. Low, *Abraham u. Josef Fleisch u. ihre Zeit* (Gesam. Schriften, II, 227—244), 1890, S. H. Lieben, *Zur Charakteristik des Verhältnisses zwischen R. j. L. u. R. Jonathan Eibeschutz* (Jahrbuch d. Jüd.-Liter. Gesellsch., I), 1903, [S.] Bamberger (הערה על הנ"ל) (ibid., IV), 1906; S. H. Lieber, *R. Eleasar Fleckeles* (ibid., X, 12 ff.), 1913; G. Klemperer, *The Rabbis of Prague*. E. L. (Historia Judaica, XIII), 1951, S. Wind, E. L. (Jewish Leaders ed. L. Jung), 1953.

י. זה.

לְנֵדָא, אֲדוֹלְף (א.ה.ר.) (1842, רסין [ליטא] — 1902, ברלין [נקבר בפטרבורג]), עיתונאי, עורך ומר"ל, מראשוני האינטליגנציה היהודית-רוסית ומבני ספרותה. למד בביהמ"ד הממשלתי לרבנים בוילנה, ומשפטים באוני-ברסיטת פטרבורג. בשנות ה-60 השתתף בעתונות הרוסית הליברלית ובעתון היהודי-רוסי «ד'ן» (ע"ע אודסה, עמ' 711). ב-1871—1881 הוציא ל' 8 כרכים של הקובץ Еврейская Библиотека («הספרייה היהודית»), אשר שינה אח"כ את שמו ל«הסוד» (ע"ע). ב-1899 הוציא ל' את הכרכים ט"ו-מ"ה. הספרייה היהודית" (נדפס לאחר מותו). כן ההדיר תרגום מים רבים של ספרי-יסוד בתולדות ישראל ובספרותה. בהשקפותיו היה ל' מתבולל מתוך, אולם התנגד להונחת ערכיה הדתיים-לאומיים של היהדות.

לְנֵדָא, אֲדַמֵּד גְּאֹרְגְּ הֶרְמָן — Edmund Georg Hermann Landau — (1877—1938), מאתמא-טיקן יהודי. בנו של הגנרולוג לאופולד ל' (ע"ע), וחתנו של פאול אהרליך (ע"ע). מצאצאי אחיו של יחזקאל לנדא (ע"ע) בעל ה«נודע ביהודה». — מרצה למאתמאטיקה באר-

עבודתו המדעית של ל' מקיפה שטחים רבים ושנים של הפיסיקה העיונית. ל' שמר גם על קשר הדוק עם הפיסיקה הנסיונית. כן נדע ל' גם בכשרונו הפדאגוגי ויחד עם עוזרו ותלמידו, ליפשיץ (E. M. Lifshits), חיבר סדרה של ספרים המהווים קורס רחב ומעמיק בפיסיקה עיונית. ספרים אלו תורגמו לשפות רבות והם מספרי הלמוד היחיד מקובלים באוניברסיטאות העולם. ל' העמיד תלמידים רבים ונחשב לאחד ממניחי היסוד של האסכולה הסובייטית לפיסיקה עיונית.

עוד בהיותו סטודנט תרם תרומה חשובה לתורת הקנטים (ע"ע) (שצורתה המודרנית פותחה באותה תקופה) בהכניס את מושג מטריצת הצפיפות לשם טיפול סטטיסטי במערכות קוואנטיות של חלקיקים רבים. בשנת 1930 פיתח את התאוריה לדיאמאגנטיות (ע"ע מגנטיות) של אלקטרונים במתכת (הדיאמגנטיות של ל') שהובילה להסבר של תכונות מאגנטיות של מתכות בטמפרטורות נמוכות ובשדות מאגנטיים חזקים. תרומה יסודית נוספת היתה עבודתו על התורה התרמודינאמית של ה"איזורים" בחמרים פורמאגנטיים (ע"ע מגנטיות). בשנת 1935/6 פיתח את התורה התרמודינאמית של מעברי פאזות מסדר שני, הראה את הקשר היסודי שביניהם לבין תכונות הסימטריה של החמרים. תורה זו הביאה לאחר זמן לביאור תופעות רבות במצבים (ע"ע מצב).

לפירסום מיוחד זכו עבודותיו של ל' על הליום (ע"ע) נוזלי שאף זיכהו בפרס נובל לפיסיקה. התעניינותו בשטח זה החלה כאשר עבר למוסקבה. למכון שבו עסק באותה התקופה הפיסיקן פ. ל. קפיצה (ע"ע) בנסיונותיו בהליום נוזלי. קפיצה מצא שהליום אינו הופך למצב אף בטמפרטורות הקרובות מאד לאפס המוחלט וכן גילה את תופעת העל-נוזליות של ההליום בטמפרטורות הנמוכות מ-2.2°K. ל' הראה שתופעות אלו — למרות היותן מאקרוסקופיות — ניתנות להסבר רק באמצעות תורת הקוואנטים. התאוריה של ל' מצטיינת בכך שאיננה מספלת בהליום הנוזלי כבאוסף של אטומים, אשר כל אחד מהם אמנם נוהג לפי חוקי תורת הקוואנטים. כי אם רואה את הנוזל כולו כיתידה קוואנטית אחידה. ל' הראה שלמרות היות האינטראקציות בין אטומי ההליום חלשות מאד, יש להן תפקיד עקרוני בהסברת התופעות המיוחדות של ההליום נוזלי. לצורך הבנת ספקטרום האנרגיה של הנוזל הקוואנטי יצר את רעיון ה"קוואזי-חלקיקים" (1941) אשר מצא שמושים בשטחים רבים אחרים של הפיסיקה העיונית. תאוריה זו לא רק שהסבירה באופן איכותי וכמותי את התופעות שנתגלו ע"י קפיצה, אלא אף הצביעה, בין השאר, על האפשרות שגלים מכאניים יתקדמו בתוך הליום נוזלי באופן השונה מזה של התקדמות גלי קול רגילים. אפשרות זו אמנם התאשרה, בדרך הנסיון, כעבור שלוש שנים.

התאוריה שפיתח ל' עסקה תחילה בנוזל של אטומים הנר-הגים לפי הסטטיסטיקה של בוזה-איינשטיין (ע"ע קונטים, תורת ה-). ואמנם האיזוטופ העיקרי של הליום (He^4) נוהג לפי סטטיסטיקה זו. משהחלו נעשים נסיונות גם באיזוטופ הנדיר (He^3), פיתח ל' גם את התאוריה ל"נוזל פרמי", כלומר, נוזל של אטומים הנוהגים לפי הסטטיסטיקה של פרמיון. גם פה הסיק ל' באופן תאורטי מהלך מיוחד של גלי קול בטמפרטורות נמוכות מאד ותדירות גבוהות מאד (1956/7). מהלך זה אושר בדרך ניסויית רק בשנת 1964.

מקרבם להוזה, ומכאן שב ומעלה אותם בתנופה לתחום של האינטר-הופ. בארבע הקומדיות שלו (עס איז גארנישט ניט געשען [דבר לא קרה], 1937), מצויים תאורים סאטיריים על יחסיהם ההודיים של בני האדם. הלך-רוח אחר אצלו משתקף בדומיית הנפש ובשלווה, כבשירי הנודע על הבעל-שם, המלא שמחת-חיים הכרת תודה ליוצרו, ובשיר "די סטריקאבער רעבעציק" (הרבנית מסטריקוב), המתאר את קדושתו ושלוותו של בית סבתו הרבנית. לשונו של ל' רכה וביטויים דקים ומרמזים. ה. גאלד, ז' ל', 1946.

לְנָדָאוּ, לְאֹפּוֹלְדֵּ — Leopold Landau — 1848, ארשה — 1920, ברלין, גינקולוג יהודי. עם טיפוס לימודי הרפואה שימש ל' כאסיסטנט לגינקולוגיה באוניברסיטת ברסלאו ופירסם שם את עבודת-הדוקטור Zur Physiologie der Bauchspeichel-absonderung (הפיסולוגיה של הפנ-קריאס), 1873.

ב-1876 עבר ל' לברלין כמרצה לגינקולוגיה באוניברסיטה שם. ב-1893 נתמנה לפרופסור מנהיגנין ושמו הלך לפניו בכל אירופה. ב-1892 יסד ל' יחד עם אחיו תאודור, מרפאה גינקולוגית, בה ביצע מחקרים רבים, בעיקר בגידולים באיברי המין הנשיים (Myoma).

ל' נבחר לעריית ברלין, ובמיוחד היה פעיל מאד בחיי היהדות בברלין, והיה ציוני נלהב. הוא פעל לעליה וישוב א"י והיה אחד התומכים של הספרייה הלאומית בירושלים. ל' היה שותף בייסוד ה-Akademie für die Wissenschaft des Judentums (בית המדרש למדעי היהדות), והיה יורד שלה בשנותיו האחרונות.

A. Badt, L. L. (Judische Rundschau, XXVI, p 9), 1921.

לְנָדָאוּ, לֵב דְוִידוֹבִיץ' — Лев Давидович Ландау — 1908, באקו, אזרביג'אן — 1968, מוסקוה), פיסיקן

רוסי, יהודי. כבנם של מהנדס ורפאה נתחנך ל' על מדעי הטבע וכשרותותיו המאתמטיים נתגלו כבר בהיותו בגיל צעיר. בן 14 החל את לימודיו באוניברסיטת עיר מולדתו וכעבור שנתיים עבר לאוניברסיטה של לנינגרד. ל' סיים את לימודיו בהיותו בן 19 בלבד, וכבר בהיותו על ספסל הלימודים פירסם עבודות מדעיות שאחת מהן היא בעלת חשיבות יסודית בפיסיקה העיונית החדשה (ר' להלן). ב-שנים 1927—1929 עבד במכון ה-פיסיקו-טכני בלנינגרד, וב-1930—1931 היה אורח של מכונים פיסי-



כב ד לנדאו

קאליים בגרמניה, שווייץ, הולנד, אנגליה ודאנמרק — בה שהה במחיצתו של נילס בוהר (ע"ע) ואף חזר וביקר בה בשנים 1933—1934. בשנים 1932—1937 שימש ל' כראש המחלקה העיונית של המכון הפיסיקו-טכני בחארקוב. ב-1937 נאסר בזמן ה"טיהורים" הסטאליניסטיים, אך שוחרר בהתערבותו של פ. ל. קפיצה (ר' להלן) ונתמנה לראש האגף העיוני של המכון לבעיות פיסיקאליות במוסקוה. ב-1946 נבחר כחבר פעיל של האקאדמיה הסובייטית למדעים.

בראשית 1962 היה ל' מעורב בתאונת דרכים קשה והוא ניצל ממוות רק הודות למאמצים מיוחדים של הרופאים לאחר שנחשב פעמים אחדות כ"מת מבחינה קלינית". מאז תאונה זו לא חזר ל' לפעילות מדעית.

רעיונותיו החברתיים של ל' השפיעו על „הפועל הצעיר“ ו„צעיר ציון“ במרכז אירופה ובמידת-מה גם על מפלגת „הפועל הצעיר“ בא"י וכן על אנשי העליה השלישית. נראה שבהשפעת אשתו השנייה, המשוררת הדיג לאכמאן ובהשפעתו של מרטין בובר התקרב ליהדות, ובמאמרו „Sind dies Ketzer-gedanken? (האם אלה הגיגים של כופר?)“, שהופיע בקובץ הצייתי Vom Judentum („על היהדות“), 1913, כתב שאלה שהיו ליהודים בתודעה מלאה התעשרו מכך וכוו בהת-רוממות רוח, וכן הגן על ריבוי-הנאמניות שבלב היהודי, דבר שהוא צודק ליצודה של היהדות ביחסה לאנושות ובתוך האנושות.

ל' כתב גם סיפורים ודומאנים, תירגם לגרמנית יצירות של אוסקאר וילד ושל ברנארד שו, כתב ספר על שיקספיר, היה ממיסדי „התיאטרון העממי“ (Volksbuhne) בברלין, היה במאי בדיסלדורף וערך עתון לענייני תיאטרון (Masken „מסכות“). בפחדו מפני מלחמה עולמית ניסה ביתו 1914 לייסד חוג בינלאומי כדי למנוע את האסון. חיבוריו העיקריים הם: Skepsis und Mystik („ספקנות ומיסטיקה“), Die Revolution; 1903 („המהפכה“), 1907, ו„Aufruf zum Sozialismus“ („קריאה לסוציאליזם“), 1911 (שני האחרונים הופיעו בתרגום עברי בכרך אחד, תשי"א). אחרי מותו אספו מארטיין בובר ואינה בריקסג'י-שיקר חלק ממאמריו ופירסמום. Der werdende Mensch („האדם המתהווה“), 1921, על ענייני ספרות; Beginnen („התחלות“), 1924, על הגשמת הסוציאליזם; G. L., Sein Lebensgang in Briefen („ג' ל', דרך חייו במכתבים“), 1929.

ה. ברגמן-ה. כהן (עורכים), לזכרו של ג. ל., תרפ"ט; י. זנדבנק (עורך), ג. ל., תרצ"ט; י. כהן, על ג. ל. (מאור גים) ט', צמ' 203-207, תרצ"ט; ש. גינסבורג, ג. ל. והמרכז סיום (השומר הצעיר, שנה ט'), 1940; מ. בובר, נתיבות באוטופיה, תשי"ז; א. צייטלין, מדינה וחזון מדינה, תשכ"ה; G. L. - Gedenkhft (Die Arbeit), 1920; Karl Landauer, European Socialism, 1959.

ש. ה. ב.

לְנִדְאוּאָר, מְאִיר הַיִּנְרִיךְ (1808, קאפל [וירטמברג] — 1841, שם), חוקר הפילוסופיה הקבלה, יהודי גרמני. למד בישיבה ובגימנסיה בקארלסרוהה, ואח"כ באר ניברסיטת מינכן וטיבינגן. 1840 נקרא לכהן כרב בבראונס-באך שבוירטמברג, אך סמוך לכך חלה ונפטר. חיבוריו של ל' הם הנסיון המדעי הראשון בחקר התפתחותה של המיסטיקה היהודית; מחקרים אלה נתפרסמו מתוך עזבתו ובצורה בלתי-מושלמת בLiteraturblatt d. Orients (1845/46), וכי-ניהם על „ספר הבהיר“, על „תולדות הקבלה וספרותה“, ועוד. בהשפעתו של שלינג (צ"ע) פיתח ל' פרשנות סמלית-מיסטית של התורה חוקיה, שנודעה לשמש יסוד לפילוסופיית הדת של היהדות, על המוטיואים הקבליים שבה. את השקפותיו תאר ל' בספריו: Jehovah und Elohim („יהוה ואלהים“), 1836, הן ב„תורת האלהים העברית העתיקה, כיסוד הסמליות והתחוקה של ספר משה“, כן כתב Wesen und Form des Pentateuchs („המהות והצורה של החומש“), 1838. הספר הראשון עורר ביקורת חריפה של אברהם גיגר (צ"ע), ול' השיב עליה במבוא לספרו השני.

לְנִדְוֹבְסְקָה, וַנְדָה — Wanda Landowska (1877, — 1959, ארשה — 1959, ליקויל [אה"ב]), צ'מבאלנית ופסנתרנית יהודיה, פולניה. ל' התחילה מנגנת על פסנתר

ל' תרם תרומות מקוריות וחשובות גם בשטחים רבים. אחרים של הפסיקה העיונית, בהם האלקטרודינאמיקה הקוואנטית, התאוריה המתמאטית של התנגשויות, התורה הסטטיסטית של הגרעין, קרינה קוסמית, מקורות האנרגיה של כוכבים, חוקי שמור באינסראקציות חלשות (צ"ע חלקי-קים אלמנטריים), תורת העל-מוליכות של מתכות והתנהגותם של גלי הלם.

כהוקרה לפעלו המדעי הרחב ולתרומותיו הרבות זכה ל' שלוש פעמים בפרס סטאלין; כמו כן זכה במדליות מכס פלנק (1961), שני פרסי לנין (1962; 1968) ובשנת 1962 הוענק לו פרס נובל לפסיקה על מחקריו העיוניים המתמייחסים להליום נוזלי (ר' לעיל).

ל' היה חבר האקדמיה המלכותית הדאנית למדעים, האקדמיה המלכותית ההולנדית למדעים, החברה המלכודתית של לונדון, האקדמיה הלאומית למדעים של אה"ב, החברה הפיסיקאלית של לונדון, החברה הפיסיקאלית הצרפתית, ועוד; פירסם למעלה מ-100 מאמרים נוסף על כ-10 ספרים.

Academian L. D. L. (Soviet Physics JETP, 7), 1958; J. R. Pellam, L. D. L. (Physics Today, 14), 1961; Les Prix Nobel en 1962, 20-28, 64-65, 1963, D. ter Haar (ed.), Collected papers of L. D. L., 1965; A. Dorozynski, The Man they Wouldn't Let Die, 1965

לְנִדְאוּאָר, גוֹסְטוֹ — Gustav Landauer (1870, קארל-סרוהה — 1919, מינכן), סופר והוגה דעות חברתי

גרמני, יהודי. ל' היה בנו של סוחר אמיד, ולמד גרמניסטיקה ופילוסופיה בהיילברג ובברלין. הוא התפרנס מכתובה, נאטר פעמיים בגלל השקפותיו שהביעו במאמרים ובנאומים, היה עורכו של Der Sozialist — בטאון הסוציאליסטים הבלתי-תלויים („אנארכו-סוציאליסטים“). 1919 נתמנה ל' לשד התרבות בממשלה המהפכנית של קורט איזנר (צ"ע) בבאוואריה. הוא התפטר כעבור זמן-מה מתפקיד זה בגלל אמונתו מתכסיסהם הברוטאליים של הקומוניסטים. כש-דוכאה המהפכה נרצח ל' בידי חיילים ששבוהו.

כבר בצעירותו נמשך ל' לאנארכיזם והושפע מקרופוטסקין ומפרודון (צ"ע ערכיהם). תכניתו החברתית חיתה, להקים ברית של קהילות-כלכלה, וקהילות אלו תנהלנה את משקן ברשות עצמן ותעשינה חליפין צודקים ביניהן. ברית זו תבוא במקום המדינות והכלכלה הרכושנית. עיקר חשיבותו של ל' כהוגה דעות חברתי היא בכך, שהוא ביסס תפיסה סוציאליסטית הרוצה לבנות את החברה החדשה על היחיד, ושאיף לסוציאליזם שיתגשם בלי לפגוע בחרות, סוציאליזם תרבותי שנקודת המוצא שלו תהיה האנושות ולא מלחמת המעמדות. „המהפכה“ שאותה קרא ל' גם „אוטופיה“, קיבלה אצלו משמעות דתית קרובה לתשובה היהודית: היא לידה חדשה של האדם, עיצוב חדש של חייו האישיים. החברה החדשה תקום עיזו שיחידים, מתוך רוח חלוצית, יתחילו בראשית חדשה ויגשימו בתוך העולם הישן אורח חדש של חיי שיתוף. יחידים אלה הם הגושים את הגשמתו של הסוציאליזם ולא הפרולטאריאון, ואמצעי ההגשמה אינם הפוליטיקה והמפלגה, אלא המופת האישי של יחידים אלה. המהפכה „מעוררת את המעולה ביותר שבאדם ומוטרת אותו לטובת הכלל“. מבחינה זו אין המהפכה ארוע תרפועמי, בדומה למהפכה המדינית, אלא יש לחדש אותה כפעם בפעם. „המהפכה“ הוסכת לסר ציאלים כשהיא מתגשמת בפרטי החיים היומיומיים.

שבה פתה פטרארקה אל בוקאצ'י ומשמיע דברי ביקורת חריפים על דאנסה. — דיוקנו של בויטורן בספרו של דיקנו Bleak House ("הבית השומם"), מבוסס על ל'. כל כתביו של ל' (The Complete Works) יצאו לאור 16 כרכים, 1927—1936.

R. H. Super, *W. S. L.*, 1954, M. Elwin, *L., a Replevin*, 1958.

ג. ה.

לַנְדִינֹו (לַנְדִינִי), פֶּרַנְצֵ'סְקֹו — Francesco Landino (Landini) — (1325, פירנצה — 1397, שם), קומ' פוזיטור איטלקי. ל' התעורר בילדותו ומכאן כינויו „העיוור“. הוא ניגן על מספר כלים, אולם במיוחד הפליא בניגונו על עוגב. רוב ימיו ישב בפירנצה. ל' היה הנציג המובהק ביותר של „האמנות החדשה“ (ars nova) האיטלקית. הוא התאים את חידושי ה„ארס נובה“ חצרפתית אל הטעם האיטלקי ויצר סיגנון איטלקי השם את הדגש בררטואזיות המלודית והמצטיין בעדינות ובנעימתיות אקספרסיוויות. מבין צורות המוסיקה העדיף ל' את צורת הפאלאטה (ע"ע בלדה) לשניים או שלושה קולות, והקריש לה 141 מכלל 154 יצירותיו. עם מתו של ל' בא קצו של זרם „האמנות החדשה“ באיטליה. — וע"ע איטליה, מוסיקה.

L. Ellinwood, *F. L. and his Music* (Musical Quarterly, 22), 1936

לַנְדִסְבֶּרְג (Landsberg), שמן של כמה ערים בגרמניה. החשובה שביניהן היתה עד 1945 ל' ע"ג ורתה (Wartburg, בפול' — Warta), שנמסרה אותה שנה לשלטון פולני תודעת מאז בשם גורזב וילקופולסקי (Gorzów Wielkopolski). בעיר כ-60,000 תוש' (אומדן 1965), והיא צומת מס'ב חשוב, נמל נהרי גדול ומרכז תעשייתי, המיצר מכוני, סביבים מלאכותיים ומצרי מזון.

ל' ע"ג ורתה נוסדה ב-1257, היתה בשליטתם של רחוני הספר של בראנדנבורג. שימשה בירת התבל „נורמארק“ ומרכז למסחר. במלחמת שלשים השנה (ע"ע) נכבשה כמה פעמים ע"י הצרפתים הלוחמים וסבלה קשות. במלח"ע II נהרסה כמעט, אך שוקמה עם העברתה לפולניה.

יהודים יתכן שישבו בל' כבר בשעת „המגפה השחור רה“ באמצע המאה ה-14. ב-1573 גורשו מהעיר יחד עם כל יהודי בראנדנבורג. באמצע המאה ה-17 התיישבו בעיר פל'י טי המלחמות שהתנהלו בפולניה השכנה, וב-1675 נפגעו ע"י פלישת השוודים לחבל נורמארק, של' היתה בירתו. ב-1690 נודעו בעיר 21 משפחות בעלות „פריווילגיות“, שהיו כנראה, עוסקות בסחר הצמר. יהודים מל' התבלטו בירידים של העיר פרנקפורט ע"ג אדר (ע"ע). ב-1717 גורשו היהודים מל', אך מסמכים מוכיחים כי כבר ב-1722 שוב היתה קיימת שם קהילה, שגדלה ללא-ספק בשל מיקומה של העיר על דרכי הסחר בין פרוסיה למזרח. — ב-1755 הוקם ביכ"ג בל', וב-1766 בית-מחסה לעניים ובית-חולים — סימן לפריחת הקהילה. מספר היהודים החסות באותה שנה היה 45. על פעילות ספרד תית של בני הקהילה נודע מ-1721, ומ-1772 נודע על יהודי מל' שלמד באוניברסיטה שבפראנקפורט ע"ג אדר. מתגדבים יהודים מל' השתתפו ב„מלחמת השחרור“ הפרוסית 1813. ב-1843 חיו בה 395 יהודים, ב-1900 — 568, וב-1932 — 600. בתקופת השלטון הנאצי נתחסלה הקהילה. תכופות השם ל' ולנדסברגר בין היהודים מעיד על חשיבות היישוב היהודי במקום. וע"ע פרוסיה, יהודים. מ.

בגיל ארבע. למדה בקונסר' וואטוריון למוסיקה בחאר' שה ולאחר מכן, ב-1896 — ברלין. ב-1900 השתקעה בפאריס תישאה שם לחוקר הפולקלור היהודי הנרי ל'ב. היתה חברה בחבר המוסיקאים של הסקולה קאלט' דזם (בר'ס גבוה למוסיקה) בפאריס בשנים 1900—1913. בגלל התעניינותה הגוברת במוסיקה של העבר נטשה את הפנסתר התי-מסרה להחייאת הנגינה ב-



ואנדה לאנדובסקה

צ'מבאלו. ב-1913 נפתח קורס מיוחד ל'צ'מבאלו בהנהלתה בבית-הספר הגבוה המלכותי למוסיקה בברלין. בתפקיד זה שימשה ל' עד שנת 1919. ב-1925 יסדה בסן-לה-לה-פורה (Saint-Leu-la-Forêt), לא הרחק מפאריס, בית-ספר משלה למוסיקה עתיקה אשר אליו נהרו תלמידים אמנים מכל העולם. ב-1940 נמלטה מצרפת, וב-1941 התיישבה בארצות-הברית. כאן זכתה לתואר דוקטור כבוד למוסיקה מטעם אוניברסיטת הארטפורד. — ל' ערכה קונצרטים בארצות אירופה, אסיה, אמריקה ואפריקה. היא הקליטה את כל „הפסנתר הממוחג של באך“ (1953). עם המחברים החשובים שחיברו בשבילה יצירות ל'צ'מבאלו נמנים מנואל דה פל'ה (ע"ע) ופרנסיס פולנק (ע"ע). היא חיברה שורה של מאמרים וספרים על נושאי מוסיקה שונים, ביניהם: Bach et ses interprètes („באך ופרשניו“), 1905; Musique ancienne (המוסיקה של העבר), 1909.

B. Gavoty, *W. L.*, 1956

א.מ. ש.

לַנְדֹוּר, ווֹלְטֶר סֹוֹג' — Walter Savage Landor — (1775, חרזק [Warwick] — 1864, פירנצה), סופר אנגלי. ל' למד בראגבי ובאוקספורד, משם גורש ומנית וסירב לחזור ללימודיו. ב-1808 השתתף במלחמה נגד נאפוליון בספרד ותמך בתנועות הרות למיניהן. ב-1815—1835 חי באיטליה, חזר לאנגליה, ואת שנות חייו האחרונות, מ-1858, בילה שוב באיטליה.

ל' פירסם שירה אפית (Gebir [„ג'ביר“], 1798, נכתב על-ידו מחדש, ב-1803, בשפה הלאטינית); שירים לידים קצרים (Rose Aylmer [„רוז אילמר“]); טראגדיה (Count Julian [„הרוזן ג'וליאן“], 1812). אולם פירסומו העיקרי בא ל' מן הספר *Imaginary Conversations of Literary Men and Statesmen* („שיחות מדומות של אנשי ספרות ומדינאים“), 1824—1829 — כ-150 דיאלוגים, בחמישה כרכים, על נושאים ישנים חדשים גם יחד. בצורה ספרותית זו של דיאלוגים מצא ל' את דרך ההבעה המתאימה לו ביותר. סיגנונו המלוטש והמאופק בפרוזה מתאים לעקרונות הדיוק הבהירות של הסופרים הקלאסיים. פרוזה זו היא סיגנון הדיבור של כל גיבוריו, הדעות המובעות על-ידי רבים מהם הן יותר של המחבר עצמו, ולא של אותם אישים מפורסמים, שמפיהם הן נשמעות. ב-Pericles and Aspasia („פריקלס ואספאסיה“), 1836, באו במקום הדיאלוגים מכתבים מדומים. ב-Pentameron („פנתאמרון“), 1837, הצורה היא שוב של „שיחה מדומה“.

האשוריים ותקופת האופל", 1954; Brief des Bischofs von Esagila an König Asarhaddon „מכתבו של ההגמון של אסגילה למלך אסרחדון", 1965; The Date Palm and its By-Products according to the Cuneiform Sources „הדקל ומוצרי הלוואי שלו ע"פ המקורות שבכתב-הידועות", 1967. השיבות מיוחדות נודעת לעבודתו המתומנסאלית בתחום המילונאות האכדית-שומרית המופיעה בסדרת Materialien zum sumerischen Lexikon „מקורות ללקסיקון השומרי" (כרכים IX-I: 1937—1967), ולעשרות מאמרים ורשימותיו הקצרות בעתונות המקצועית האשורולוגית המד-החנית ל' שימש כחבר המערכת של כתב-העת Zeitschrift für Assyriologie (משנת 1929) ואח"כ כעורכו הראשי (1931—1936). משנת 1956 היה אחד מעורכיו של המילון האכדי The Assyrian Dictionary המופיע מטעם המכון המזרחני של אוניברסיטת שיקאגו (עד 1965 הופיעו 9 כרכים). — הוריש את ספרייתו העשירה לאוניברסיטה העברית.

[א. חיימי], ב. ל., (הארץ, 7 ביוני, 1968; B. L. s Lexico-graphical Contributions (Journal of Cuneiform Studies, IV), 1950; Studies in Honor of B. L. on his Seventy-Fifth Birthday (Assyrian Studies, No. XVI), 1965.

ה. ת.

לְנִדְסֶהוּט (Landshut), עיר במזרח פאואריה, בדרום-מזרח גרמניה, כ-60 ק"מ מצפון-מזרח למינכן; 51,000 תוש' (1965). ל' יושבת על הנהר איזר (Isar), במקום הנוח ביותר למעבר הנהר בין מינכן לבין שפכו לדנובה. לכן עברו כאן עוד ביה"ב שני עורקי תחבורה חשובים: הדרך הבאה מצפון-גרמניה וממרכזה הולכת לצפון-איטליה ולחוף הים התיכון דרך מעבר ברנר, דרך הבאה מדרום-מערב גרמניה ומשווין הולכת לבוהמיה ולמזרח-אירופה. אלו הביאו ליסודה ולהתפתחותה של ל', שהיתה מהחשובות בערי פאואריה מהמאה ה-12 עד אמצע המאה ה-19. העיר משמשת גם כמרכז מסחר, תעשייה ומנהל. ל' היא בירת פאואריה התחתית. בעיר העתיקה, הסמוכה לנהר, נשתמר במידה רבה האופי של עיר מסוף יה"ב וראשית העת החדשה. הנאים שבבניינים המצויים שם הם: כנסית סט. מרטין, כנסית סט. יודוקוס, בית העירייה, ארמון הדוכסים (כולם מהמאה ה-15). מצודת טראונניץ (Trausnitz), שבבניינה הוחל במאה ה-13, נשקפת על העיר מעל גבעה במזרח. יישוב היה כאן, כנראה, כבר מראשית יה"ב. ב-1204 הוענק לל' מעמד של עיר. בשנים 1353—1503 היתה עיר מושבם של דוכסי פאואריה. ב-1800—1826 היתה בה אוניברסיטה שהועברה אח"כ למינכן (רע"ע בוריה).

A Stauderaus, Chronik der Stadt L., I-III, 1832.

יהודים ישבו בל' בסוף המאה ה-12. אגדה מספרת שיהודים אף בנוה. ב-1204 יישב שם יהודים הדוכס אוטו I. ברדיפות יהודי גרמניה (רע"ע, עמ' 497—498) נפגעו יושבי ל' ב-1337 וב-1349. במאה ה-15 הגנו הדוכסים, ובעיקר הינריך „העשיר", על היהודים מקיפוח זכויותיהם, מתוך מדיניות חילונית — מפוכחת — ולא מאהבה ליהודים. אחרי מותו (1450) גרש בנו לדויג את יהודי ל' ורכושם החרם. בית-הכנסת הפך לכנסיה. המסית לפרוענויות היה, כנראה, הכומר יוהן קפיסטנר (רע"ע). במאה ה-19 שוב התיישבו יהודים

לְנִדְסֶבֶרְג, אוטו — Otto Landsberg (1869—1957), מדינאי גרמני, יהודי. בהיותו סטודנט בברלין הצ" טרף למפלגה הסוציאלידמוקרטית, ואח"כ, בהיותו עורך-דין במאגדבורג, נבחר מטעמה למועצת העיריה (1903—1909). ב-1921 נבחר לריכסטאג. השתייך לאגף הימני של סיעת המפלגה שם. הוא היה אחד מששת החברים ב„ועד של שליחי-העם" (רע"ע גרמניה, עמ' 464) שעמד בראש הממשלה הזמנית, שקמה מידי אחרי המהפכה בנובמבר 1918. הסוציאליסטים הקיצוניים ראו בו אחד מאויביהם הראשיים, ובינואר 1919 נעצר ל' בידי קבוצת מהפכנים שהחזיקו בו זמן מה כבן תערוכות. ב-1919 זיהה שר-המשפטים, ובתפקידו זה השתתף במשלחת הגרמנית לרסאי לחתימה על חוזה השלום עם המנצחים במלח"ע I. ב-1920—1923 היה שגריר בבלגיה, וב-1924—1933 שוב היה חבר הריכסטאג. בעלות היטלר לשל-טון היגר להולאנד ובה מת. ל' כתב ספרים מספר, ביניהם: — Die Wiedergeburt Deutschlands „תחייתה של גרמניה", (המשבר המדיני הנוכחי), 1931. — ל' לא השתייך לקהילה דתית כלשהי, אך השתתף בהקמתה של האגודה למלחמה באנטי-שמיות: Verein zur Abwehr des Antisemitismus.

לְנִדְסֶבֶרְג, בֶּנו — Benno Landsberger (1890—), פרידק [צ'כיה] — 1968, שיקאגו), מורחן, אשורר-לוג, בלשן וחוקר תרבותה של מסופוטמיה, יהודי. בשנים 1908—1913 למד שפות שמיות באוניברסיטת ליפציג הת-מחה בעיקר אצל צימרן (רע"ע) בתחום האשורולוגיה — שומרית ואכדית. ב-1920 נתמנה כמרצה באוניברסיטת ליפציג וב-1927 לפרופסור לאשורולוגיה — משרה בה החזיק עד 1935. שנה אחת (1928/9) שימש כפרופסור לאשורולוגיה במארבורג. עזב את גרמניה הנאצית ונתמנה לפרופ-סור לאשורולוגיה באוניברסיטת אנקרה, בתורכיה. משנת 1948 עד מותו — שימש כפרופסור במכון המזרחני של אתני-ברסיטת שיקאגו.

ל' הניח את היסוד למדע האשורולוגיה המודרני והיה מגדולי החוקרים שקמו בשטח זה. בעבודותיו, המקיפות את כל תחומי האשורולוגיה, ניכרות חריפות פילולוגית וסינתזה מקורית תרבותית-היסטורית. ל' ביקש לקבוע את אפיה הסגור ל' המיוחד (Eigenbegreiflichkeit) של התרבות המסופוט-טאמית, לא מתוך השוואה והנגדה למקרא. נוסח פרידריך דליטש (רע"ע) ובני-דורו, כי אם ע"י בירור מושגי-היסוד של התרבות המסופוטאמית בשלביה הפורמאטיוויים: לשון, פולחן, חברה, כלכלה. כן עזר ל' לשחרר את חקירת הלשון האכדית מהזדקקות יתירה לערבית ולעברית, כפי שנהוג היה בסוף המאה ה-19 ובראשית המאה ה-20. ל' העמיד תלמידים ברוב מרכזי המחקר וההוראה בתחום מדע האשורולוגיה בימינו.

חיבוריו העיקריים הם: — Der kultische Kalender der Babylonier und Assyrer „(לוח-השנה הפולחני של הבבלים האשוריים", 1915; Assyrische Handelskolonien in Klein-asiens „מושבות-סחר אשוריות באסיה הקטנה", 1925; Die Fauna des alten Mesopotamien „החי של מסופוטמיה העתיקה", 1934; Sam'al „שמאל", 1948; Assyrische Koniglisten und dunkles Zeitalter „רשימות-המלכים

בעיר, וב-1933 היו בה 45 יהודים, שהשתייכו לקהילת שטראר בינג המסונפת לרבנות רגנסבורג (ע"ע).

H Tykocinski, L., (Germania Judaica, I, 152-153), 1934.
מ. בר. - י.ע. ר.

לְנֵדְסְהוּט, אֶלְיֵעֶזֶר (1817, ליסה [לשנן] — 1887, ברלין), חוקר הליטורגיה היהודית. בן להורים עניים, נועד להיות רב. ב-1837 עבר ללמוד בישיבת ר' יעקב יוסף אטינגר, רבה של ברלין. לאחר זמן שינה דעתו ועבר למסחר-ספרים. משלא ראה ברכה בכך, נעשה מפקח על בית-הקברות העתיק בברלין.

את כל זמנו הפנוי הקדיש ל' למחקר תפילות-ישראל ולהשיפת מקורותיהן בספרות חז"ל. לעבודותיו בתחום זה נודעת חשיבות עוד כיום, והזכותן קנה את עיקר פרסומו. מחיבוריו: הסדר „הגיון לב" בתוספת קונטרס „מקור הברכה" (קאניגסברג, 1845); „הגדה של פסח", עם מבוא היסטורי „מגיד מראשית" (ברלין, תרט"ו); סדר „בקור חולים", „מעבר יבק" ו„ספר החיים" (ברלין, תרכ"ז) — עם מבוא על מוצא התפילות והנהגים הקשורים בפטירה, וקונטרס המכיל מבחר מצבות אפייניות, עם נתונים ביוגרפיים. ספרו העיקרי בתחום זה הוא „עמודי העבודה" (חוברות א"ב, ב', תר"ז—תרכ"ב, ח"ג — לא הופיעה) — מילון ביד ביבליוגרפי לפייטני התפילות; מלבד אלה כתב גם את „תולדות אנשי השם ופעולתם" (ח"א — תרמ"ד, ח"ב — לא הופיע) — על תולדות רבני ברלין עד 1800. בספר זה נעזר הרבה בלי להזכיר את ל' במפורש — א. גיגר (ע"ע) בספרו הגרמני על תולדות היהודים בברלין; „עטרת צבי" — מונר גראפיה על ר' הירשל לוי (ע"ע). כן כתב קונטרס „זכרון בספר" שלא הודפס, על רבני ליסה. ל' הניח חומר רב בכתר בים, החלק ממנו נתפרסם ע"י ש. ברנפלד ב„המליץ".

ש. בערנפעלד, א. ל' (האסיק, ד'), תרמ"ח; L. Lewin, Ge-
schichte der Juden in Lassa, 1904.

לְנֵדְסוֹפֶר, יוֹנָה (1678—1712), רב ומחבר, ממתנגדי השבתאות. חי בפראג, היה סופר סת"ם, כאביו וסבו; ויש סבורים כי מכאן הכינוי לנדסופר („סופר-המדינה"). אם כי משפחתו נודעה בשם בזנסלא — ע"ש עיר מוצאה.

י"ל היה אישיות רב-גונית, ועסק בנגלה ובנסתר. נשלח לוינה ע"י רבו, ר' אברהם ברודא, כדי להתווכח עם השבתאים. לא כל ספריו נדפסו, מבין אלה שראו אור יש להזכיר את „מעיל צדקה", ש"ת (פראג, תקי"ז); „בני יונה", חיבור רחב על כל הלכות ספר-תורה, החשיבות שבכתיבתו בכתב מהודר; במקום אחד מרחיב המחבר דיבורו על „חומשין שנדפסו ע"י עכו"ם... ואין נמנעין מקרא בהן", ומחליט שיש לגנוז (פראג, תקס"ג); „כנפי יונה", חידושים על שו"ע „יורה דעה" עד סימן קי"א (פראג, תקע"ב). בספרו „מעיל צדקה" מזכיר י"ל את דיבורו „מאורי אור", על ענייני ספר-תורה, שלא נדפסו. בסוף הספר מצויות הגהות לאוקלידס (ע"ע), הוכחה לאפקיו הרחבים של המחבר. ידועה גם צוואתו, שנדפסה לראשונה ב„דרך טובים" (פפד"מ, תע"ז), המשקפת אישיות המצטיינת בחסידות ובענוה יתירה, אם כי מת בגיל צעיר מאד, נחשב י"ל בין גדולי החכמים בפראג.

לְנֵדְ(סִיר, סֵר אֶדְוִין הֶנְרִי — Sir Edwin Henry Land-seer — 1802, לונדון — 1873, שם), צייר, חרט ופסל אנגלי. ל' היה בנו ותלמידו של החרט ג'ון ל' (1769—

1852). בגיל 13 השתתף בהצלחה בתערוכת ציור של האקאדמיה המלכותית לאמנות ב„דיוקנות" של בעל-חיים; הוא המשיך להתעניין ולהתמחות בנושאים אלה ובתאור מחוות ציד. לחיות שלו הצליח להעניק הבעה כמעט אנושית השתדל להעמידן במצבים דראמטיים או פאתטיים. ל' היה חביב במיוחד על המלכה ויקטוריה וצייר אותה ואת בני משפחת המלוכה. יצירותיו, שהצטיינו בטכניקה ורטואוזית הלמו את הטעם הויקטוריאני, וכו בשעתו לפופולאריות רבה באנגליה. מפסליו ידועים ביותר הם ארבעת האריות הגדולים מברונזה לרגלי מצבתו של נלסון בככר טראפאלגאר, לונדון (1866). — ל' היה חבר האקאדמיה המלכותית לאמנות מ-1831. ב-1850 הענק לו תואר אבירות. ב-1866 הוצע לו תפקיד נשיא האקאדמיה המלכותית, אך הוא סרב לקבלו.

A. Graves, Catalogue of the Works of the Late Sir E. L., 1875, W. C. Monkhouse, The Works of Sir E. L., 1879-80; J. A. Manson, Sir E. L., 1902

לְנֵדָר, רִיצְרֵד לְמוֹן — Richard Lemon Lander — (1804, טרודו, אנגליה — 1834, פרנאנדו פו) וְג'וֹן — John — (1807, טרודו — 1839, לונדון), אחים, אנגלים, חוקרי איזור הנהר ניגר (ע"ע). ריצ'ארד החל במסעיו כמשרתו של ה. קְלֶפֶרטוֹן במסעות המחקר שלו באפריקה המערבית.

לאחר מות אדונו בצפון גינריה (1827) המשיך במסע ואחר שב לבריטניה ועמו יומניו, רשימותיו ומפותיו של קלפרטון. ב-1830 יצא עם אחיו בשליחות הממשלה הבריטית, למסע שתכליתו לחקור את מהלך הניגר. מחופה המערבי של גינריה הגיעו בדרך היבשה אל הניגר בקרבת העיירה בוסה, משם שטו במורד הנהר בסירות, גילו את יובלו הגדול של הניגר, בנואה, והמשיכו עד הדלתה חוף מפרץ גינאה. בכך הוכיחו כי הניגר, שבו נתקלו חוקרים קודמים באיזור טימ-בוקטו, אינו יובל של הגילוס (כפי ששיערו אז), אלא נהר הזורם בקשת גדולה דרך אפריקה המערבית ונשפך למפרץ גינאה. במסע נוסף בניגר התחתון ב-1834 נפצע ריצ'ארד פצעי מוות בהתנגשות עם ילידים.

ריצ'ארד כתב שני ספרים, בהם מתוארים מסעותיו (השני עם אחיו): Records of Captain Clapperton's Last Expedition to Africa („רשימות מסעו האחרון של קלפר-טון לאפריקה"), 1830; Journal of an Expedition to Explore the Course and Termination of the Niger („יומן המסע לגילוי מהלכו וקצהו של הניגר"), 1832.

לְנֵדְשְׁטֵינֶר, קָרְל — Karl Landsteiner — (1868, וינה — 1943, ניריורק), מדען אוסטרי, יהודי מומר. ממניי

חי היסוד של האימונוכימיה ומגלה 4 סוגי-הדם (ע"ע דם,



ק פאנדשטיינר

סוגי). למד רפואה באתינבר-סיטה של וינה, ופעל שם כפרד-פסור שלא-מהמנין במכון לאנא-טומיה פאתולוגית (1910—1919). אחרי מלח"ע I, ב-1919—1922, עבד בבית-חולים בהאג. משנת 1922 עד מותו עבד ב„מכון ווקפלר" בניירורק, ב-1930 קיבל פרס-נובל לרפואה. — ב-1901 גילה ל' שהאגלוטינציה (ע"ע) של כדוריות-הדם מאדם אחד, ע"י נסיונו של אדם אחר,

הרי רחיצת האנסוסק. מיאקוטסק עד לשפכו בים לאפקב בקו רחב צפוני 72°, זורם הנהר בעמק רחב המפריד בין רמת סיביר המרכזית לבין חרי ורחיצת האנסוסק, בשפכו דלתה רחבה, ששטחה 30,000 קמ"ר, היוצרת חצי אי גדול.

לנהר כ-1,000 יובלים. הגדולים ביותר הם: ויטימ, אולקמה ואֶלְדֶן הבאים מימינו ויליואי — משמאלו. בחציו התחתית שיפוע-אפיקו של הלי מוצט, הוא מסתעף לזרועות תוך יצירת שטחי ביצות. רחבו מגיע עד 30 ק"מ. בחלקו העילי הוא עובר באיזור הררי עשיר במחצבים; במיוחד נודעים מכרות הזהב, שבהרי אלדן ובצידי היובלים הבאים מההרים. הלי הוא נתיבת-חבורה חשוב ויחיד בחלק גדול מאגנו. ערכו כנתיבי-שיט הלך ועלה מאז הגיעה אליו מסה"ב הטראנס-סיבירית ליד העיר אוסט-קוט. משם ממשיכה המסילה לקיר-נסק ולכרדיבו, וכך קושרת את הנהר עם אירופה וחופי האוקיינוס השקט. שרטונות חול בדלתה של הנהר מונעים כניסת אניות-ים לתוכו. השיטעון נעשה בטיקסי שממזרח לדלתה.

למרבית ארכו עובר הלי באיזור שהוא מהקרים והיבשים באסיה. שבו שוררת טמפרטורה שנתית ממוצעת מתחת ל-5°. בדרום קפוא הלי 5 חודשים בשנה ובצפון — 8 (אוק-טובר—מאי); הוא יפה לשיט כמעט לכל ארכו רק בחודשי יוני—ספטמבר. משתמשים בנהר בעיקר להעברת עצים ומחצבים. בעמקו סצויה אדמה שחורה המכוסה בצמחיית הטיגה. החקלאות מועטת ומוגבלת לחלק הדרומי של עמקו. תושבי האיזור עוסקים בעיקר בצייד (פרוות), דיג, גידול איל הצפון ועבודה ביערות ובמכרות.

העיר הגדולה היחידה שלאורך הלי היא יקוטסק (צ"ע); השיט הפעיל על הלי החל ב-1878 משהועברה לשם אניית קיטור נורווגית. כיום פועלות בו יותר מ-100 אניות-נהר. הפוטנציאל ההידרו-חשמלי העצום של הלי עדיין אינו מנוצל כלל.

א. א.

לְנוֹלִין (Lanolin) חומר שומני המתקבל מצמר כבשים כמוצר לחואי, תוך כדי הכנת הצמר לטויה. הלי מופק ע"י רחיצת הצמר במי סבון או ע"י מצוי בממיסים אורגניים. לאחר מכן עובר הלי תהליכי הלבנה וטהור רבים. הלי שונה משומנים אחרים (צ"ע: ליפידים) בכך שחומצות השומן המרכיבות אותו קשורות לסטרולים ולא לגליצרול. תכונתו העיקרית של הלי היא הכושר ליצור תחליבים עם תמיסות מימיות ומכאן נובעת חשיבותו השימושית. תחליבי-לי — הן בצורת נוזל והן בצורת מסחה — משמשים בסיס למוצרי קוסמטיקה רבים ולמוצרי תעשייה ורפואה. משימש אחרון זה נדחק והולך הלי בזמן האחרון ע"י שומנים מיני-ראליים וסינתטיים רבים המאפשרים ספיגה יעילה יותר של התרופה דרך העור.

לְנוֹרְמָן, אֶנְרִי רֵנֶה — Henri René Lenormand —

(1882, פאריס — 1951, שם), מחזאי צרפתי. לי הוכיח את מקוריותו כבר במחזותיו הראשונים: Les Possédés („אחוזי הטירוף“), 1909, Les Ratés („הנכשלים“), 1918. הוא חדר לנפש גיבוריו — לרוב אנשים על סף איבוד המשקל הנפשי או מקרים פאתולוגיים — בכונה לחשוף את המניעים הסמייים או התת-מודעים של התנהגותם. ב-1919, Temps est un songe („הזמן הוא חלום“), דן לי ביחסי-סיוח הזמן וב-1938, Le Mangeur de rêves („בולע החלומות“),

איננה תופעה פאתולוגית, כפי שחשבו עד אז, אלא תופעה קבועה אצל אנשים בריאים. לי הביע את דעתו שהיא נגרמת על אגלוטינינים (צ"ע נוגדנים) בתוך הנסיון ורצפטורים ספציפיים הנמצאים על שטחי כדוריות-הדם. כך התח היסוד לתורת סוגי-הדם. — במחקריו האימונולוגיים (צ"ע חסון) שם לב במיוחד לתפקידים שממלאים הליפידים (צ"ע) כאנטיגנים. לדעתו של לי קיימים חוץ מהאנטיגנים השלמים הפשוטים, המיוצגים ע"י החלבונים, עוד אנטיגנים מורכבים, או קומ-פלפסיים, שהם מורכבים מהחלק החלבוני ומהחלק שאינו חלבון המכונה הֶסְטֶן. המעניק לו את הספציפיות האנטיגנית. ההפטן אינו מסוגל ליצור נוגדנים לבדו, אלא אחרי התק-שרותו עם החלבון. לי הצליח להסביר את ראקציה וטרמן (צ"ע) בהראותו שהנוגדן אשר מופיע בנסיוב חולה עגבת נוצר על ידי אחד הליפידים (צ"ע) של מחולל המחלה. ליפיד זה דומה במבנהו לליפידים המצויים בתאים מסוגים שונים, לכן פועלים כל הליפידים הללו כאנטיגן בראקציה וטרמן. לי הוכיח כי הספציפיות האנטיגנית נקבעת ע"י „קבוצות דטרמיננטיות“ ע"י כך שחיבר קבוצות אלה לחלבונים. כקבוצות דטרמיננטיות יכולות לפעול קבוצות כגון $-COOH$; $-SO_3H$. בתרכובות ארומטיות נקבעת הספ-ציפיות לא רק ע"י נוכחותן של הקבוצות אלא גם ע"י עמד-תן (אורתו, מטא או פארא) וע"י המבנה הסטרי. על סמך נסיונותיו בשינוי התכונות האנטיגניות באמצעות תרכובות כימיות פשוטות, העלה את הסברה שהחמרים הנ"ל עשויים להתקשר עם חלבוני הגוף ולהיהפך לאנטיגנים פעילים, וכתוצאה מזה לגרום לריגוש ע"י מריחתם על העור. התגלית החשובה ביותר בשטח האלרגולוגיה נעשתה ע"י לי עם צ'יס (Chase) והיא, שאמנם אי-אפשר להעביר את רגישות העור באופן פאסיבי משפנון אחד לשני ע"י הזרקת נסיוב, אך אפשר להעבירה ע"י הזרקת תאים לבנים חיים ורחוצים של השפנון הרגיש.

נוסף למחקריו הנ"ל בשטח האימונוכימיה, השיג לי תר-צאות חשובות במחקר שיתוק הילדים. ב-1908 הצליח בפעם הראשונה להעביר את הנגיף לקופים ולעורר אצלם את כל הסימנים האפייניים של המחלה. וכן הוכיח, שמחולל המחלה הוא נגיף הגורם להרסת תאי מערכת העצבים המרכזית. מכתביו: Die Lipide in der Immunitätslehre („הלי-פואידים בתורת החסיונות“, בתוך: Handbuch der patho- (genen Mikroorganismen Vol. I, part 2, 1069—1108; 1929³ Polyomyelitis acuta („שיתוק ילדים חריף“), בתוך: Handbuch der pathogenen Mikroorganismen, Vol. 8, The Specificity of Serological Reactions („הספציפיות של תגובות סרולוגיות“), 1946². א. ל. אוליצקי-ג. גרוסוביץ, יסודות תורת החיידקים, כרך 2, J. R. Marrack, The Chemistry of Antigens; 1968, and Antibodies (חפנר 'ר), 1938², P. Speiser, K. L., 1961. א. א.

לְנוֹה (Лена), הנהר השני בגודלו בברייה"מ, במזרח סיביר המרכזית. ארכו 4,400 ק"מ ושטח אגן ניקחו 2.5 מיליון קמ"ר. ראשיתו במורדות המערביים של הרי ז'ינקל, בגובה כ-600 מ', כ-20 ק"מ ממערב לימת ביקל (צ"ע). הוא זורם תחילה צפונה בעמק צר ועמוק, ובאוסט-קוט פונה צפון-מזרחה חורם בשוליה הצפוניים-מערביים של רמת אלדן עד לעיר יאקוטסק, שם הוא פונה צפונה, ויוצר עד סמוך לשפכו קשת רחבה המקבילה למורדות המערביים של

אך בממשלה השניה, ב1929—1931, היה שר לעבודות ציבור ויזון. לאחר הקרע במפלגת הליבור ב1931 ופרישת רמזי מקדולנד (ע"ע) ממנה, נבחר ל' למנהיג המפלגה, שעברה לאופוזיציה. הוא פרש מהנהגה ב1935, לפי שכפאציפיסט מושבע התנגד לתמיכת מפלגתו בחימושה של בריטניה. ל' לא החזיק אף פעם במעמד שלטוני ראשון במעלה, אך במפלגתו היתה לו השפעה עצומה ונתפרסם בישרה, בכנותו ובכנותו להקריב השגים אישיים למען השקפותיו.

R. W. Postgate, *The Life of G. L.*, 1951

לְנֹדְוֵן, רוֹנְיֵי (Marquesses of Lansdowne), משפחת

רוזנים בריטית, שכמה מבניה היו מדינאים ואנשי צבא. (1) ויליאם פטי פינצמוריס (1737—1805), הרחוק הראשון של ל', ידוע יותר בתארו רוזן שלברן (Shelburne). ל' היה שר בכמה ממשלות, והשניא עצמו על הציבור כאחד מ"דידי המלך" (ע"ע ג'ורג' III, עמ' 466). ב1782/3 היה חדשים מספר ראש-הממשלה.

(2) הנרי פטי פינצמוריס (1780—1863), בנו של (1), היה שר בממשלות שונות, לראשונה ב1806 ולבסוף ב1858, כשר האוצר, שר המסחר ושר בלי תיק.

(3) הנרי צ'ארלס קית (1845—1927), בנו של (2), ל' קיבל את חינוכו באיטן ובאוקספורד, הצטרף למפלגה הליבראלית וכבר בהיותו בן 23 היה סגן-שר בממשלתו של גלדסטון. ב1883—1888 היה ל' מושל קנאדה, וב1888—1893 — משנה-למלך בהודו. ל' התנגד למדיניותו של גלדסטון כלפי אירלנד ובעת הקרע במפלגה הליבראלית על רקע זה הצטרף ל"יוניוניסטים" (ע"ע גלדסטון, עמ' 782/3), שהתמזגו במרוצת הזמן עם השמרנים, ונהיה לאחד ממנהיגייהם.

ב1895—1900 היה ל' שר המלחמה, וב1900—1905 — שר החוץ. בתפקידו זה היה ל' אחראי למפנה שחל במדיניות בריטניה ולקץ "הבדידות המזהירה" שלה: ב1902 חתם על ברית עם יפאן, וב1904 הביא להסכמה הלבבית" בין ארצו לבין צרפת שכוננה נגד גרמניה. — ב1915 הצטרף ל' לממשלת הקואליציה המלחמתית של אַקְסְקוֹיֵט (ע"ע), אך התפטר כעבור שנה, בנובמבר 1917 עורר ל' שערוריה בפרסמו מכתב לעתון, ובו דרש שהממשלה תפרסם הצעות-שלום כהכנה לסיום המלחמה במו"מ — דרישה שנתמכה בעיקר ע"י אלפרד מילנר (ע"ע), אולם נתקלה בהתנגדות כמעט כללית.

ב1902, בהיותו שר-החוץ בממשלת בלפור, עמד ל' בקשר עם הרצל, בענין תכנית ההתיישבות באל-עריש, וב1903 ניהל עמו את המר"מ בקשר לתכנית אוגאנדה (ע"ע הרצל, עמ' 367/8 ; 369/70).

Lord Newton, *Lord L.*, 1929.

א. ל'.

לְנֹוֹן, פּוֹל — Paul Langevin — 1872, פאריס — 1946.

(שם), פיסיקן צרפתי, למד בביה"ס לפיסיקה ולכימיה בפאריס, וב1897 עבר למעבדות קְנְדֵיש בבריטניה והיה מראשוני התלמידים הזרים באוניברסיטת קימברידג' במערב דות קונדיש עבד ל' במחיצתו של תומסון וחקר במיוחד תכונות של יונים גאזיים. לאחר מכן חזר לפאריס ושימש כמרצה בביה"ס שבו נתחנך, עד שנתמנה כמנהל (1925) — משרה שנתפנתה ע"י פ. קירי (ע"ע). תרומתו של ל' ניכרת בתחומים שונים של הפיסיקה הקלאסית והחדשה: פיתח

ב1922 — אשר בו מוגשת השפעתו של פרויד — בבעיות בתחום הפסיכואנליזה. אוזרה של רגישות מדכאה, של אימה ומסתורין אופפת את מחזותיו, בעלי העצמה הדראי מאתית המרובה. בסוף חייו כתב ל' את זכרונותיו: Les Confessions d'un auteur dramatique (Théâtre complet), שני כרכים, 1949—1953. כל מחזותיו (Théâtre complet) יצא-לאור ב10 כרכים, 1921—1942.

Damel-Rops, *Sur le théâtre de H.-R. L.*, 1926; P. Blanchart, *Le Théâtre de H.-R. L., apocalypse d'une société*, 1947; S. Radine, *Anouilh, L., Salacrou, trois dramaturges à la recherche de leur vérité*, 1951

לְנֹוֹרְמָן, שְׂרֵל וְפְרַנְסוּאַ (Charles et François Lenor-) (mant), אב ובנו, ארכאולוגים ונומיסמטים צרפתיים.

(1) שרל ל' (1802, פאריס — 1859, אתונה), היה מנהל מחלקת המטבעות והמדליות בספריה הלאומית בפאריס, וכיהן שנים רבות כפרופסור לארכאולוגיה מצרית. גלוחה אל שמפוליון (ע"ע) למצרים ב1828. תרומתו הנודעת ביותר למדע היתה בתחום הנומיסמטיקה. פירסם חיבורים חשובים העוסקים בחקר מטבעות עתיקים ובוהיורים. לזכותו יש לזקוף את פירסום הסדרה, בת 20 הכרכים, Trésor de numismatique et de glyptique ou Recueil général des médailles, monnaies, pierres gravées, bas-reliefs, etc. (אוצר מטבעות ותחרוטים, או אוסף כללי של מדליות, מטבעות, אבנים מגולפות, תבליטים ועוד"), 1831—1850.

(2) פרנסוא ל' (1837, פאריס — 1883, שם), כיהן כפרופסור לארכאולוגיה בפאריס (1874), וערך הפירות ביוון (אליסיס), איטליה והמזרח-הקרום. נודע כחוקר פורה שפירסם סם חיבורים היסטוריים רבים על המזרח הקדום ומחקרים נומיסמטיים. בין חיבוריו: Manuel d'histoire ancienne de l'Orient jusqu'aux guerres médiques (מדריך לתרבות המזרח העתיק עד למלחמות פרס"), 2 כרכים, 1868; La Monnaie dans l'antiquité (הכסף בעולם העתיק"), 3 כרכים, 1873—1879.

לְנֹוֹרְבֵי, ג'וֹרְג' — George Lansbury — 1859—1940.

מנהיג סוציאליסטי בריטי. ל' למד בב"ס יסודי בלבד, ובגיל 14 החל לעבוד בחברת רכבות. ב1884 היגר לאוסטרליה ועבד בעבודות קשות שונות, אך חזר ב1885 החל בפעילות פוליטית — תחילה במפלגה הליבראלית ואח"כ במפלגה הסוציאלידמוקרטית, ועם יסוד מפלגת "הליבור" ב1900 הצטרף אליה ונהיה לאחד ממנהיגיה.

ב1910 נבחר ל' לפארלאמנט, אך שנתיים אח"כ התפטר והציג את מועמדותו לבחירה מחדש, לפי שרצה להשיג את תמיכת בחיריו בעמדתו החיובית בשאלת זכות-בחירה לנשים, והפסיד בבחירות. ב1912—1922 ערך את "הניילי קרולד", בטאון מפלגת הליבור. ב1919—1920 היה ל' ראש עיריית פולרי, שהיא חלק מלונדון, ופיתח את "פולפריזם" — תשלום שכר ומתן סעד בשעור גבוה יותר משאישר משרד הבריאות, וכן סרב לגבות מסים מקומיים שהטילה הממשלה, בטענה שתושבי עירו עניים מדי. על כך נידון ל' למאסר של ששה שבועות.

ב1922 נבחר ל' שוב לפארלאמנט, וישב שם עד מותו. ב1924 סרב להיחזק שר בממשלה הראשונה של "הליבור",



ולדימיר איליץ לנין

ב-1893 עבר ל' לפטר-בורג, החל בפעילות פובליציסטית, שבתחילתה נאבק עם הנארד-ניקים, הדגיש כי המהפכה הרוסית הצפויה לא תהיה מהפכה סוציאלית אלא מהפכה מדינית, שאחריה תבוא תקופה ממושכת של דמוקרטיה בורגנית ורכושנית. בצד מאבקו בנארדניקים וא-מותם כאילו רוסיה שר נח מהמערב ויכולה לחד-

תר על השלב הרכושני, התפלמס ל' גם עם „המארכסיסטים הלגאליים“ שהחשיבו פעולה מדינית והסברתית חוקית, בתנאי המשטר הצארי, ונטו להתקרב לליבראליים.

בקיץ 1895 נסע ל' לשוויץ ונפגש עם גולים מרוסיה, אנשי קבוצת „שיחרור העבודה“, שהיו אבותיה הרחניים של הסוציאלי-דמוקראטיה הרוסית. הוא התרשם מאד מפלך-נוב (צ"ע), הוסיף לרחוש לו יחס כבוד גם כשהלה הפך, במלה"ע I ובתקופת המהפכה הרוסית, לאויבו המדיני. בשונו לפטרבורג התמסר ל' לאירגון פועלים, והקים את „הברית למען שיחרור מעמד הפועלים“. שלושה חדשים לאחר-מכן נאסר, ובתום מאסרו (1897) הוגלה לסיביר, וישב שם עד 1900. בגלותו נשא לאשה את נאדז'דה קרופסקאיה, וכתב את ספרו Развитие капитализма в России („התפתחות הרכושנות ברוסיה“), 1899. מסקנתו של ל' בספר זה היא, שהרכושנות תתפתח ברוסיה כשם שהתפתחה במערב, התעשייה תגדיל ותגבש מעמד פועלים מהפכני, ומעמד זה עתיד לקבוע את גורל הארץ. ל' קיים קשרים ממקום גלותו עם הסוציאלי-דמוקראטים ברוסיה ובחול, ותמך באי-חודם של האירגונים הסוציאליסטיים ברוסיה במפלגה סוציאלי-דמוקראטית אחת, כפי שהוחלט בקונגרס במינסק (1898). ברם, הוא לחם נגד „האקונומיסטים“, שהדגישו את הצורך בפעולה מקצועית של הפועלים להטבת מצבם, ללא קשר צמוד למאבק המדיני המהפכני.

ב-1900 שוחרר ל' מגלותו, וכעבור זמן-מה התיישב בשוויץ וערך (זמן-מה יחד עם פרטוב [צ"ע]) את העתון Искра („הניצוץ“) שהוכרה לרוסיה. (על ייסוד המפלגה הבולשחיקית ועל פעולתו בחו"ל — צ"ע בולשויזם, עמ' 836—843). ל' טרח הרבה לגבש קבוצה מלוכדת וממושעת של מהפכנים — ולו קבוצה מצומצמת — בהדגישו את עקרון „הצנטראליזם הדמוקראטי“, אולם הוא-עצמו לא נמנע מלפלג (ב-1903) את המפלגה הסוציאלי-דמוקראטית, הוא ייחס חשיבות למתוליתיות של המפלגה, אפילו בעניינים רחוקים מעשייה פוליטית. דוגמה לכך — הפולמוס החריף בספרו Материализм и эмпириокритицизм („מטריאליזם ואמפיריקריטיציזם“), 1909, נגד הוגי הדעות שבמפלגתו, בוגדנוב ולונצ'רסקי (צ"ע ערכיהם), שעירערו על המטריאליזם הדיאלקטי מבחינה פילוסופית.

מסוף מהפכת 1905 עד 1907 עשה ברוסיה, אח"כ חזר לחו"ל, ומשם הנהיג את מפלגתו. לאחר פרוץ המהפכה הדמוקראטית ברוסיה, בתחילת 1917, הסכים ל' להצעה

מחל קלאסי לביאור תופעת הפאראמאגנטיות לפיו ניתן להסביר את תגליתו של קירי בדבר התלות ההפוכה בטמפרטורה של הסוספטיביליות המולארית של חומר פארא-מאגנטי; פירסם את משוואת איינשטיין על אקוויחאלנטיות המסה והאנרגיה. כן נדעם מחקריו העוסקים בשימוש בחמרים פזואלקטריים להכנת מתנדים (אוטוצילאטורים) בת-דיריות גבהות.

ל' שהיה ידוע בדעותיו הליבראליות ובהתנגדותו העזה למשטר הנאצי-פאשיסטי, נכלא מיד עם נפילת צרפת במלה"ע II. במהלך המלחמה שוחרר, אולם תנועתו הוגבלה והוא ברח לשוויץ. בתום המלחמה חזר לפאריס ועסק בה בהוראה עד מותו. כהוקרה לפעילותו המדעית נקבר בפנתאון.

לְיָדוּ, משפחה ספרדית שהקימה מתוכה רבנים רבים.

(1) שמואל בן אברהם ל' (נפ' 1605, חלב), שימש ברבנות בחלב עד מותו. חיבר „כלי חמדה“, דרושים על התורה (וניציה, שנו"). „כלי יקר“, על נביאים ראשונים (שם, שס"ג). „כלי פז“, על ישעיהו (שם, תי"ז). את תפקידו כרבה-העיר ירש בנו (2) אברהם, ואחריו נכדו (3) שלמה, שהוציא-לאור את „כלי פז“ הנ"ל. ר' שלמה נהפך לאחד מגדולי חסידיו של שבתי צבי, בעת שזה עבר בחלב ב-1665, ושי"צ אף הכניסו לרשימת ה„מלכים“. ר"ש נשאר באמונתו זו גם כמה שנים לאחר המרתו של שי"צ. ר"ש נפ' סמוך לסוף המאה ה-17 ואת תפקידו ירש (4) שמואל ל' שכהן כרב העיר במשך 40 שנה (נפ' 1730), ואחריו כיהן בנו (5) שלמה (נפ' 1794, חלב), מחבר „בית דינו של שלמה“, שו"ת „לחם שלמה“, „המעלות לשלמה“, דרושים (קושטא, תקל"ה), „כסא שלמה“, שו"ת (ירושלים, תרט"א). ב-1747 יתרו על תפקידו לטובת בנו (6) אפרים. (7) אברהם ל' בן אחיו של (1), נולד בחלב בסוף המאה ה-16, ובראשית המאה ה-17 היגר לוונציה, ובה הדפיס את ספריו „מגן אבר-הם“, דרושים (שס"ג), „נקודות הכסף“, פירוש על שיר השיריים (שע"ט).

ג. שלום, שבתי צבי, מפתח: בערכו, תשט"ו.

לְיָדוּ, וְלְיָדוּ אִילִיץ — Владимир Ильич Ленин

(Ульянов) — (כינורו הצבורי הספרותי של ו. א.

אולינוב; 1870—1924), מהפכן ומדינאי רוסי, תאורטיקן מארכסיסטי, אבי הקומוניזם הבולשויסטי ומייסדה של ברית-המועצות. ל' נולד למשפחת אוליאנוב בסימבירסק (היום: אוליאנובסק), על נהר וולגה, שבה היה אביו מורה, ואח"כ מנהל בתי-הספר בכל הפלך. ל' היה הילד השלישי במשפחתו בת ששת הילדים, שכולם נהיו למהפכנים. הוא למד בבית-סמנהלו היה אביו של קרנסקי (צ"ע). ב-1887 החל ל' ללמוד משפטים באוניברסיטה של קאזאן, אותה שנה נתלה אחיו הבכור, אלכסנדר, על השתתפותו בנסיון התנגדות קשות מצד ה„נארדניקים“ (צ"ע נרדניה חליה) בחיי הצאר אלכסנדר III. ל' גורש מקאזאן בסוף אותה שנה בגלל השתתפותו בהפגנה פוליטית של סטודנטים. אך הורשה לחזור ב-1888. כעבור זמן-מה עבר לסאמארה (היום: קויבישב) שבה אירגן חוג מארכסיסטי. ב-1891 עמד בבחינות של הפאקולטה למשפטים של אוניברסיטת פטרבורג (היום: לנינגראד) כסטודנט אכסטרני החל עוסק בפרקליטות בסאמארה. למעשה הקדיש את כל מעיניו לעיון מארכסיסטי ולסיגולו של המארכסיות לתנאים המיוחדים של רוסיה.

העלאת התפוקה, תחרות סוציאליסטית ואירגון מנהל אוטר-קראטי של מפעלי התעשייה, בניגוד להבטחות שננתן חדשים מספר לפני-כן בדבר „ביקורת פועלית“. תמורה זו נעשתה בהסוואה של ויכוח נגד האנארכיסטים-סינדיקאליסטים, שהשפעתם ברוסיה היתה אפסית. מתן הסמכויות למנהלים ושליטת חופש-הפעולה של האיגודים המקצועיים נעשו ע"י הרחבת העיקרון של „צנטראליזם דמוקרטי“ מהמישור המדיני למישור הכלכלי. כל המפלגות, פרט לקומוניסטית (שמה של מפלגת הבולשויקים מ-1918), נרדפו בשיטתיות, והרדיפות החמירו אחרי נסיון ההתנקשות בל' באוגוסט 1918, ע"י פאניה קאפלאן. בראשית 1921 חוסלו כל המפלגות המתחרות וכן העתונות הבלתי-לתיקה. מרד המלחים בקוזנשט (ע"פ) דוכא אותה שנה. כיוצא בזה לא היה לי נאמן להכרזותיו בדבר „זכות הגדרה לאומית עצמית, ובכלל זה זכות ההיפרדות“ וכבש את גאורגיה (ע"פ, עמ' 173) ואת ארמניה חלק עם תורכיה. התפטרותו עם המצאות התבלטה בשטח הכלכלי. לי לחם נגד „האופוזיציה הפועלית“ במפלגתו, שדגלה בזכויות הפועלים לאירגון עצמי, הזהיר נגד „שודניות מוגזמת“ הרגיש את החשיבות של תעשייה כבדה וחישובול („קומניזם — זהו שלטון סובייטי יחד עם חישובול כל הארץ“), וכדי להבטיח ייצור חקלאי מספיק תבע „ברית עם האיכר הבינוני“ ולא רק עם „דלת הכפר“. חלק מפולמוסו הפנימי כלול בחוברתו Детская болезнь левизны в коммунизме (מחלות הילדות של השמאלנות בקומוניזם), 1920. בסוף אותה שנה אישרה ועידת המפלגה את הנחיותיו, וב-1921 הנהגה „נא"פ" (ר"ת של „בובאיה אקונומיצ'סקאיה פוליטיקה“ = מדיניות כלכלית חדשה), שהתיר מידה מסוימת של כלכלה חפשית. ב-1922 שנה לי את המבנה החוקתי של המדינה, שהיתה עתה ל„ברית הרפובליקת המועצות הסוציאליסטיות“.

ב-1922 לקה לי בהתקפת לב, ובסוף אותה שנה שותק חלקית. גם בחליי הוסיף לכתוב, אך לא התפיע בפומבי עד מותו, בינואר 1924. גופתו של לי נחנשה ומצגת לראווה במאוזוליאון, שנבנה במיוחד ליד חומת הקרמלין ב„כיכר האדומה“ שבמוסקבה, ומשמש מטרה למיליוני מבקרים.

לי הצטיין בכותר עבודה כביר ובמשמעת פנימית נדירה. על אף אפיו האוטוריטארי ידע לשתף פעולה עם אנשים בעלי מזג שונה כטרזצקי וכסטלין (ע' ערכיהם). הוא השתדל לראות עובדות מדיניות כהווייתן, ללא כחל ושרק, וכיחז לפיהן את תכניו. גמישותו התכסיסית היתה מופלגה, והוא לא נמנע מפעולה, שנראתה בעיניו תכליתית, בגלל היותה סותרת את השקפותיו העקרוניות או את הכרזותיו הקודמות. את המאבק המדיני ראה לי כהליך רצוי ברזסא-ליות, והצדיק רלאטיוויזם מוסרי מרחיק לכת ואף נתן הסכי-מתו לפעולות דיכוי מלווזת טרור. באופן אישי לא היה לי נוקם ונוטר, ואיפשר ליריביו המדיניים לצאת לחורל. הטרור המדיני בימי שלטונו של לי היה מרוסן יחסית, והתנהל בעיקר בתקופת מלחמת-האזרחים ובחזית. בחייו הפרטיים היה צנוע, נוח לבריות ונוטה לפשטות. הליכותיו בקרמלין הצטיינו בהעדר התהדרות וגניתי-שררה.

יחסו של לי לציתות היה שלילי. הוא לא ראה ביהודים אומה, אך היה חפשי מכל אנטישמיות. כל כתביו של לי ברזסית יצאו לאור ב-55 כרכים, 1958—1965; בתרגום לגרמנית, ב-25 כרכים, 1927—1935; לאנגלית ב-38 כרכים, 1960—1966. — בין התרגומים לעברית:

לעבור דרך גרמניה ב„קרוז חתום“ שיצמד לרשותו מטעם ממשלת גרמניה, כדי לחזור לרוסיה (ע"פ הלפנד, עמ' 881 [כרד מילואים]). הוא הגיע לפטרבורג ב-3 באפריל, וב-קבלת הפנים שנערכה לו ב„תחנה הפינלאנדית“ הכריז, שהמטרה היא — מהפכה סוציאליסטית. מטרה זו נראתה אז מרחוק מאד אף לחבריו של לי, והוועד הפטרבורגאי של מפלגתו רחא את „התזיסים של אפריל“ שהוא ניסחם (ע"פ בולשוויזם, עמ' 842), אולם הוועידה הארצית של המפלגה אישרה אותם בסוף החודש.

בחדשים שקדמו למהפכה הבולשויקית גילה לי כושר מנהיגות במפלגתו ושליטה בה, הפך אותה למפלגה היחידה שידעה — בתוך התהוו ובהוו ששרר או ברזסיה — מה רצונה, היחידה שידעה להבהיר את עמדתה לציבור. נתגלה גם כשרו הגדול של לי לנצל את נסיבות השעה ולעטר בגוש-פנקה אידאולוגית מהלכים תכסיסיים: 1) האיכרים רצו בבעלות על הקרקע לאלתר, בלי לחכות לאסיפה המכוננת — ול' הבטיח חלוקת קרקעות מיידית הכשיר תפיסת קרקעות בידי האיכרים; 2) החיילים רצו בשלום — ול' הבטיח שלום מייד, ובדרך זו רכש אהדה עצומה למפלגתו והחיש את התפוררות הצבא, שהיה משענתה של הממשלה הזמנית של קרנסקי; 3) קמו „מועצות“ („סובייטים“) של פועלים, איכרים וחיילים, ול' התאים בזריזות מצאות זו לאידאולוגיה שלו, ומפלגתו יצאה בסיסמת „כל השלטון לסובייטים“ לכי-כוש גופים אלה. הוא הכיר „שהבעיה היסודית של כל מהפכה היא תפיסת השלטון במדינה“, ובמקום הסיסמה של „דיקטטור-טורה מהפכנית-דמוקראטית“, העלה סיסמה קיצונית הימנה: „דיקטטורה של הפרולטאריה“.

נסיון התקוממות ראשון של הבולשויקים, ביולי 1917, נכשל, ול' נאלץ להסתתר ולברוח לזמן-מה לפינלאנד. אולם המפלגה לא הוצאה אל מחוץ לחוק ול' הוסיף לכוון את פעולתה, ואף הספיק לכתוב את ספרו Государство и революция („המדינה והמהפכה“), 1918. הספר נועד לפרש את מושג „הדיקטטורה של הפרולטריה“ הלכה למעשה, ומשולבת בו תבונה תכסיסית בכל הנוגע להפלת הממשלה הדמוקראטית. יחד עם אוטופיוזם תמים לגבי דמותו של המשטר הסוציאליסטי העתיד לקום.

ב-7 בנובמבר (ב-25 באוקטובר לפי הלוח היוליאני הרוסי הישן) פרצה המהפכה הבולשויקית (ע"פ ה) מהפכה הרוסית) ול' יצא ממחבואו. למחרת היום נועדה הוועידה הכל-רוסית של הסובייטים, וכיוון שהצירים המנושויקים (ע"פ) הסוצי-אל-רולוציוניזמים המתונים פרשו ממנה במחאה על ההפיכה, נשאר בה רוב גדול לבולשויקים ולבעלי בריתם הסוצי-אל-רולוציוניזמים השמאליים. הוועידה הכריזה על עצמה כעל הגוף השליט במדינה, ובחרה ממשלה סובייטית — „מועצת הקומיסארים העממיים“ — בראשותו של לי. האסיפה המכר-נת התכנסה בפטרבורג ב-1918; לא היה בה רוב לבולשויקים, היא פתרה מיד בפקודתו של לי. בכך בוטס משטר רדני במדינה.

על פעולתו של לי מעלייתו לשלטון עד מותו — ע"פ מועצות, ברית ה; קומניזם,

לי, שידע להלחיב המתים בסיסמות מהפכניות, לא הש-תכר מהן בעצמו, וכשליט ידע שיש להתפשר עם המצאות. הוא שיכנע את חבריו לחתום על חוזה שלום עם מעצמות-המרכז (ע"פ ברסט-ליטובסק, עמ' 904—906). הוא ייחס חשיבות ראשונה במעלה לשיקום הכלכלה, ותבע יעול,



לנינגרד: תעלת נריבוירוב — אחד סנתיכיהסים חרבים בעיר

העיר. — נמל ל' הנמל צא בדרום-העיר, במר צא העיקרי של הנהה הגדולה, הוכשר ל-כניסת אניות גדולות לאחר שנהפרה אליו תעלה בקרקעית המפרץ הפנימי מקרונישט (באי קולין, היים חלק מל-רובה) בסוף המאה ה-19. למרות היות הנמל סגור ל-תנועה מסוף נובמבר עד אפריל, בגלל קפיאת הנהה (רחב גאר-גרמי 60° צפון), הוא הגדול בנמלי בריה"מ

ביים הבאלטי. השימוש בספנות שוברות-קרח חדישות, מא-רדך את עזת הספנות בכמה שבעות בלבד. מערכת מסועפת של נתיבי מים מקשרת את נמל-ל' עם היים הלבן, היים השחור, היים הכספי, ועם הערים הגדולות האיורזי התעשייה של רוסיה, אוקראינה ורוסיה הלבנה. כבישים ראשיים ומס"ב (חלקן השמליות) יוצאים מל', בין היתר, להלסינקי; מורמנסק, מוסקוה (מ 1851) ולבירות המדינות הבאלטיות.

ל' נבנתה במערך קתצנטרי מסביב לארמון האדמירליות (1823) וארמון-החורף של הצאר. באיור זה שהוא מרכז העיר, היו בעבר מגורי האצולה ובו התרכזו הפעילות המסחרית, הפיננסית והתרבותית. למרות שעיקר הפעילות הכלכלית עביה לפרברים, עדיין זה חלק-העיר ההומה ביותר. בו נמצא המרכז האדמיניסטרטיווי של החבל הצפון-מערבי (בחלוקה הכלכלית של בריה"מ מ 1963), תיאטראות ומוזיאור גים רבים שהמפורסם בהם הוא הארמיטז' ששימש בעבר כארמון-החורף של הצאר. מבניק האדמירליות יוצאים רחר בות ושדרות לכל חלקי-העיר. החשובה בהן היא שדרת ה-25 באוקטובר (לפנים: שדרת אלכסנדר נוסקי) המגיעה לתחנת הרכבת למוסקוה. בויבורג נמצאים שיכוני פועלים הריכח התעשייתי החשוב ביותר בעיר ל'.

אלפי מפעלי-תעשייה, ממשלתיים וקאופרטיביים

המלחמה הסוציאליים. א'—ב/ 1932; כתבים נבחרים, א'—ה/ 1950—1952; מאמרות הראקלייטוס האפל איש-אפסוס, 1951; כתבים נבחרים, א—ב, תש"כ—תשכ"ב.

ק. צטקין, עם ל', 1943; ג. קרטל, מדעי החברה, מדרין ביבליוגרפי (מסחחות, בערכו), תש"ח; ש. איזשטדט, ו. ל', ילקוט-מאמרים למלאת 25 שנה לפטירתו (1924-1949), תש"ט; כ. היל, ל' והמהפכה הרוסית (תרג' י. עברון), תשכ"א; J. Троицкий, O. J. - e, 1924; D. S. Mirsky, L., 1931; G. Vernadsky, L., Red Dictator, 1931, Chr. Hollis, L., Portrait of a Professional Revolutionary, 1938; Chr Hill, L. and the Russian Revolution, 1947, H. Lefebvre, La Pensée de L., 1957; St. W. Page, L. and World Revolution, 1959; Институт Марксизма-Ленинизма, В. И. Л. 1963; L. Fischer, The Life of L., 1964, R. Payne, The Life and Death of L., 1964; B. D. Wolfe, Three Who Made a Revolution, 1964; St. Possony, L., 1965; D. Shub, L., 1966; A. B. Ulam, L. and the Bolsheviks, 1966. L. Schapiro—P. Reddunaz (ed), L., the Man, the Theorist, the Leader, 1967

א. ל.

לְיִנְבֵד (Ленинабад; עד חוג'נט Ходжент),

עיר בצפון-מערב הרפובליקה התאגיקית של בריה"מ, באסיה התיכונה, 120 ק"מ מדרום-מזרח לטשקנט (ע"ע); 97,000 תוש' (1966). יושבת בגובה 320 מ' מעל פני היים, בעברו השמאלי (הדרומי) של הנהר סיר-דריה (ע"ע), חולשת על עמק צר, המחבר את אגן פרגנה עם איזור טורן (ע"ע). בקרבתה (על הסיר-דריה) שתי תחנות כוח הידרו-שמליות גדולות. מצפון ל' מטרות עופרת ונחושת. העיר היא מרכז תעשייה, תחבורה ומנהל. בה ובסביבתה מפעלי משי מהגדולים בבריה"מ וכן תעשיית טכסטיל (כותנה וצמר). מוצרי עוד, חמרי בניין, קראמיקה, ציוד הקלאי, מזונות. סביבה שטחי שלחן גרובים, בהם מגדלים כותנה, דגנים, ירקות ופירות.

ל' היא עיר עתיקה. במשך דורות היתה סלע המתלוקת בין החאנים של בוכרה וקוקאנד, עד כיבושה בידי רוסיה ב-1866. התפתחה בעיקר מאז מלה"ע II, ואוכלוסייתה הוכפלה. כמחצית התושבים תאגיקים, השאר רובם רוסים ואוקראינים ומיעוטם אזובקים.

לְיִנְגֵרַד (Ленинград), (עד 1914 סנקט פטרסבורג, עד 1924 פטרגורד)

הכרך השני בגדלו ובחשיבותו בבריה"מ. בירת מחוז (область) ל' שבצפון-מערב הרפובליקה הרוסית הסובייטית (86,000 קמ"ר, 4.6 מיליון תוש'). בל' היישובת בולתת הנהר נוה בראשו של המפרץ הפיני 3.3 מיליון תוש'; בל-רובה המשתרעת על כ-10,000 קמ"ר 3.7 מיליון תוש' (אומדן 1967), ב-39 ישובים עיר-ניים.

העיר בניה על איים קטנים שגבהם עד 2 מ' מעל פני-היים, באיזור שרובו היה ביצתי. בניית העיר חיבה פעולת ניקוח מקיפה: הוקמו סוללות לאורך אפיקי הנהרות, יובשו שטחים ביצתיים הרוכשרה רשת צפופה של דרכי-מים שמעליהם כ-600 גשרים. עם זאת, עדיין שכיתים בל' שטפונות — לעיתים הרסניים — כאשר רחח מערבית חזקה במפרץ הפיני מסיעה גלים גדולים מזרחה. השטפון הגדול ביותר, בינוי 1924, הציף את רובה של



לנינגרד: בקרמת התמונה — בניין האדמירליות, פיטינו — הארפיטאו' בסרכו — על הנהה הנגרית של הנהה הנדולה — סבצר פיוטר ופאוויל

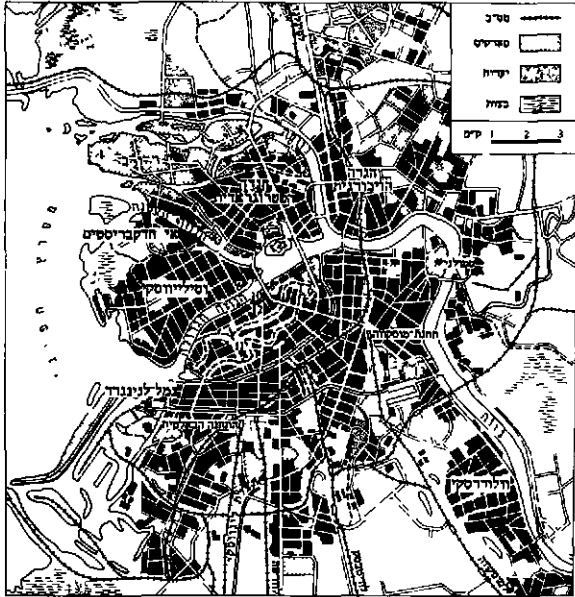

העיר לנינגרד: 1. איצמדיון קירוב, 2. נו כוּטאני, 3. תיאטרון הקומסומול, 4. גוזחיות, 5. סכר פיוטר ופול, 6. אוניברסיטה, 7. האקדמיה למדעים, 8. הארטיסט' 9. המוזיאון הרוסי, 10. ארמון הארטיסטרליות, 11. בית האופרה, 12. הקתדראלה ע"ש איסק, 13. כנסיית אלכסנדר נ'וסקי

מפעלי נשק, נייר, דפוס, מזון הלבשה. כמאה שנה אחרי הקמתה ישבו בעיר כ-200,000 איש.

בעיר, שבה נתרכזו האינטליגנציה הרוסית מזה ופרעלי-תעשייה מזה, הפכה פטרבורג למרכז התסיסה החברתית המהפכנית ברוסיה. ב-1825 התחוללה בה מרידת הדקבריס-טים (ע"ע). התסיסה החברתית המהפכנית גברה בפטרבורג עם גידולה העצום של העיר במאה ה-19, בייחוד אחרי ביטול צמיחות-האיכרים ב-1861, ורימת המוני כפריים לעיר שתי-עושה המתמיד דרש ידיים עובדות. ב-1864 ישבו בפטרבורג כ-540,000 איש, 35 שנה אח"כ — כמיליון חצי, ובפרוץ מלח"ע I כ-2,100,000. בעיר זו, שבה נראה הניגוד הבולט בין חיי המתרחות האגדתיים של הצאר והמעמדות השליטים לבין מצבו של הפועל, המנוצל ללא רחמים והנעדר הגנת החוק, פרצה המהפכה הרוסית הראשונה בשנת 1905. תחילתה של מהפכה זו קשורה בשביתת הפועלים בעיר בחדש יאנואר, ובאש שנפתחה על תהלוכת פועלים בראשותו של הכומר ג'פון (ע"ע). בסוף אותה שנה הוקם בפטרבורג "סובייט", בראשותו של ל. טרצקי (ע"ע). חמן מה נראה היה כאילו עומד סובייט זה להפוך לממשלה.

בתחילת מלח"ע I הוסב שם העיר לפטרבורג (Петро-град), כדי שלא יהא שם בירת רוסיה בשפת האויב הגרמני. התסיסה המהפכנית בעיר גברה בעקבות המפלות שנחל הצבא הרוסי בחזית. שביתת פועלים והפגנה של נשים "ביום האשה" ב-8.3.1917 (ע"פ התאריך היוליאני הישן — 23.2.1917), נגד המחסור בלחם בבירה גרמה להתנגשויות ולמהומות, שבעקבותיהן הוקם "סובייט" של פועלים חיילים; הצאר נאלץ להתפטר. מרידה קומוניסטית בפטרבורג, שפרצה ביולי 1917, דוכאה, וכן נבלמה התקדמותו של הגנרל הימני קורנילוב (ע"ע) לעיר בספטמבר, הפעם בסיוע הבולשוויקים. ב-7.11.1917 (ע"פ הלוח הישן — 25.10.1917) התחוללה בפטרבורג המהפכה הבולשוויקית שהעלתה לשלטון את לנין (ע"ע). במאוס 1918 העביר לנין את הבירה למוסקוה, ופטר

בלי-רבה, מייצרים כ-10% מכלל התוצרת התעשייתית הטובה-יישית. הקשת הרחבה של ענפי התעשייה כוללת: ייצור מוצרי מתכת, מכתות מסוגים שונים, כלי רכב, טרקטורים, נשק, כלי עבודה, מכשירי חשמל, כימיקלים, מוצרי עור, כותנה וצמר, סיבים מלאכותיים. בגדים, בחי דפוס (כ-24 מיליון ספרים בשנה!) ועוד. ענפי התמחות מיוחדים עוסקים בייצור טורבינות חשמליות, כלים מכאניים עדינים ובניית אניות ומכליות. עובדת היותה של ל' מרכז תעשייתי ראשון במעלה בבריה"מ, נוקפת לזכות עָקרה. פרט לעץ ופוטנציאל הידרו-חשמלי, חסרה ל' עורף כלכלי עשיר וקרוב של המרי-גלם החינניים להתפתחות תעשייתית. אך אינ-טרסים ממלכתיים הביאו להכשרת דרכי-מים המאפשרות תחבורה נוחה חולה, ויחד עם מציאותו של כוח עבודה רב הביאו לפיתוח תעשייה שהתבססה על יבוא נרחב של חמרי-גלם בדרך הים: פחם מאנגליה (כ-70% מכלל היבוא דרך ל'), בוזל משוודיה וכותנה מאמריקה. בתקופה הסובייטית, לאחר שצומצם סחר-ההוץ, מובאים כל חמרי-הגלם מחלקים שונים בבריה"מ: נפט מהקווקז, פחם מצפון הרי אוראל וכותנה ממרכז אסיה. בתקופה זו חלה עיקר התפתחותן של הערים שבל-רבה ובמחוזי-ל' — בערי תעשייה וערי שרותים שונים לתעשייה שבל-העיר. בעיקר חשובים מפעלים הידרו-חשמליים ותחנות-כוח המספקות חשמל חלק לעיר. כ-140,000 עובדים המהווים כ-10% מכלל המועסקים בעיר, מגיעים מדי יום לל' מהיישובים הסמוכים.

ל' היא המרכז התרבותי השני בחשיבותו בבריה"מ אחר מוסקוה, בה 500 מוזיאונים, 13 תיאטרונים (כולל באלט ובית האופרה "קירוב", 180 מכוני מחקר מדעיים 401 בתי-ספר גבוהים. הספרייה הממלכתית של ל', ובה למעלה מ-3 מיליון כרכים, היא אחת הגדולות והחשובות בעולם. באוני-ברסיטה ע"ש ז'דנוב (נוסדה 1819) כ-20,000 תלמידים (1967). מ. בר.

היסטוריה. איזור שפך הנהר היה בשלטונה של נוב-גורד (ע"ע) עד סוף המאה ה-15, כשנכבש בידי מוסקוה. ב-1617 כבשהו השוודים, הם הקימו מצודות לאורך הנהר. הצאר פיוטר I (ע"ע) כבש ב-1703 את מצודות נוסבורג (אח"כ — שליטבורג) תינשנץ. מיד אחרי כיבושה של זו האחרונה הקים את מבצר פיוטר ופול (Петропавлов-ская крепость) ומסביב לו החל לבנות עיר חדשה שצד-כה היתה. "לקרוע הלון לאירופה". את שם העיר קרא סנקט פטרבורג (עירו של פטרוס הקדוש) ובקיצור — פטרבורג. בניית העיר החדשה היתה כרוכה בסבל לא יחואר להמוני העובדים שהועסקו בתנאי כפיה. ב-1712 נהיתה פטרבורג לבירת רוסיה, והעברת משרדי הממשלה אליה נתנה דחיפה גדולה להתפתחותה. העיר הוקמה לפי תכנית בניה מדוקדקת, ועבודה רבה הושקעה ביצירת קשר נוח בינה לבין מרכזיה של רוסיה. בבנייתה הועסקו ארדיכלים, אומנים ואמנים מארצות רבות, ובניגוד למוסקוה "הרוסית" היה לפטרבורג אופי מערב-אירופי. היא הפכה למרכז התרבות הרוסית, ופרחו בה התיאטרון, הבאלט והפעילות הספרותית, המוסי-קאלית והמדעית.

אוכלוסייתה של פטרבורג גדלה במהירות, במשכה אליה אנשים הן כמרכז השלטון, הן כעיר הנמל העיקרית של רוסיה, שתעלות קשריה לדרכי-המים שבפנים רוסיה, הן כעיר חרושת סמוך להקמתה נבנו בה מספנות, ואח"כ

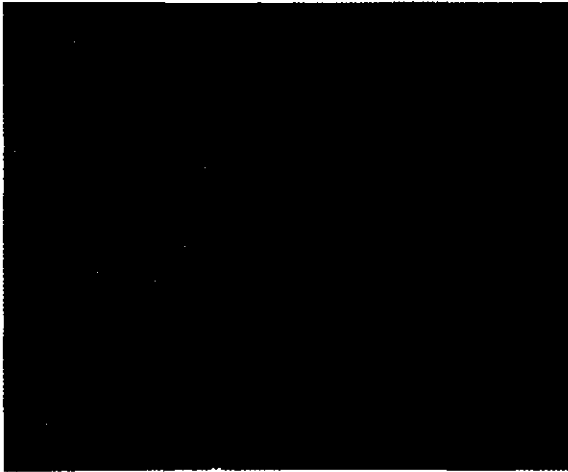

בית-הכנסת המרכזי בלנינגרד

ובהם האנציקלופדיה [ע"ע, עמ' 647] היהודית-רוסית. בל' נמצאו מרכזיהן של „חברת מפיצי ההשכלה“ אורט (ע"ע), יק"א (ע"ע), חברות אחרות. ב„מוזיאון האסיאתי“ בל' קמה מחלקה עברית רבת-ערך, ובספרייה הציבורית העירונית קיים, עד היום, אוסף כ"י עבריים עתיקים מהחשובים בעולם. ב 1907 נפתחו בל' „קורסים למדעי המזרח“, שנועדו להתפתח לבית-מדרש גבוה למדעי היהדות. כל אלו משכו לל' סופרים ואנשי-מדע יהודים, בהם א. א. הרכבי, י. ל. כצנלסון, ש. דובנוב (ע' ערכיהם), ואחרים. בפרוץ מלה"ע I פעל בל' „הועד היהודי לסיוע לנפגעי המלחמה“, שריכוז את פעולת העזרה הכבירה למאות אלפי פליטי החזית.

במהפכת מארס 1917 בוטלו כל הגבלות הישיבה בל', והעיר שימשה מרכז לפעילות המפלגתית הסיעתית ביהדות רוסיה. ביתי 1917 התכנסה בה הוועידה ה 7 של ההסתדרות הציונית ברוסיה. בסוף 1917 הוקם בעיר „גודד יהודי“ בפיקודו של י. טרומפלדור (ע"ע), וסביבו התארגנה „הגנה עצמית“, שפעלה בימי מהפכת נובמבר. העברת מרכז השלטון למוסקבה (1918) והמחסור הרעב בימי מלחמת האזרחים, פגעו קשה בקהילה, ורבים חזרו למשפחותיהם בערי השדה. ב 1920 נפקדו בל' 25,453 יהודים (3.5% מכלל האוכלוסייה). עם התייצבות המשטר גדל מספרם במהירות, וב 1926 עמד על 84,503 (5.2%). החיים היהודים בל' חוסלו. בל' התגורר ופעל המשורר העברי ח. לנסקי (ע"ע), שתאר את האווירה ששררה בעיר בתקופה הסובייטית. ערב הפלישה הנאצית נאמד מספר היהודים בל' ב 200,000.

במלה"ע II טבלו יהודי ל' הרבה, ובמפקד 1959 הגיע מספרם ל 162,000 בערך (5.6%). מספר יהודי ל' כיום נאמד ב 300,000 איש, אף שרבים מהם רושמים עצמם כרוסים. התרבות היהודית בל' הרבה לחלוטין. בימי חג, ובעיקר כליל שמחת-תורה, מתכנסים בככר הסמוכה לביהכ"נ אלפי בני נוער יהודי.

ש. גינצבורג, אמאליקע פעטערבורג 1944; הנ"ל, משומדים אין צארישן רוסלאנד (11-53, 119-206, 279-308), 1946; ד. פיינברג, זכרונות (העבר, ד), תש"ו; ב. דינור, בימי מלחמה ומהפכה, 304-44, תשכ"א; К. (יל"ג), JI. Гордон история поселения евреев в Петербурге, Восход, кн. I и II, 1881.

י. ס.

לנינקו (Ленинакан), לפנים: בארמנית גומרי [Gum-ry], ברוסית אלפסנדרופול), עיר בבריה"מ, בצפון-מערב הרפובליקה הארמנית, כ 90 ק"מ מצפון מערב לנינקו

גראד, שהיתה למעשה עיר בירה מיד עם הקמתה, הפכה לראשונה בתולדותיה, לעיר-שדה. עובדה זאת, וכן מלחמת-האזרחים, גרמו לירידה תלולה באוכלוסייה, וב 1920 לא היו בעיר אלא 1/3 ממספר תושביה ערב מלה"ע I, אולם במהרה חזרה וגדלה, וב 1933 ישבו בה 2,722,000 תושב. אחרי מות לנין הוסב שם העיר לל' (26.1.1924).

במלה"ע II באה העיר במצור של הכוחות הגרמניים ה-פנינים. מצור ל' ארך שנתיים חצי (אוגוסט 1941 — ינואר 1944), והעיר טבלה מאד בהפגזות וברעב. אומדים את מספר חללי המצור בקרוב למיליון נפש. במיוחד קשה היה החורף הראשון של המצור, שבו קיבלה העיר אספקה רק דרך אגם לאדוזה הקפוא, עליו הוקמה מס"ב ארעית. אחרי המלחמה שוקמה ל' ובניינה ההיסטוריים תוקנו או שוחזרו.

W. B. Stevem, *Petrograd, Past and Present*, 1915; *Moscow and Environs, L' and Environs* (Nagel Travel Guide series), 1958; M. Hurlmann, *Moscow and L.*, 1958; A. B. Kapacev, *Ленинградцы в годы блокады*, 1959; Lopatina Ye. B. *The Formation of L.'s Satellite Places* (Soviet Geography, III), 1962; N. Gosling, *L., History, Art, Architecture*, 1965

י. א. ק.

רוטאים ואנשי כספים יהודים מועטים, רובם משומדים או אנוסים, פעלו בל' במשך המאה ה 18. ב 1738 התעלו על המוקד גר הצדק אלכסנדר וזניצין (ע"ע) והיהודי שקרבו ליהדות. יקטרינה (ע"ע) II הורתה להתעלם מנוכחות יהודים מועילים, שהתגוררו בה עם משפחותיהם ופקידיהם. עם חלוקת פולין בסוף המאה ה 18 הפכה ל' למרכז השלטון לגבי מיליטי יהודים. ב 1798/11 1800 ישב במאסר בל' ר' שניאור זלמן מלידי (ע"ע). ב 1802 נשכרה קרקע לקבורה וככך הונח היסוד לקהילה, שהגיעה במהרה ל 370 איש. ניקולי (ע"ע) I פקד לגרש את רובם אף שהתיר ליהודים לשהות בל' לתקופה של 6 שבועות לרגל עסקיהם. גורת הגיוס הביאה לל', החל מ 1827, חיילים יהודים רבים, מהם עם משפחותיהם. איטור הישיבה שנשמר בקפדנות, הביא להתרבותם של המשומדים, שנבלעו אט-אט באוכלוסייה. בתקופת אלכסנדר II (ע"ע), שצמצם את הגבלות „תחום-המושב“, התיישבו בל' משפחות יהודיות עשירות, בהן: גינצבורג, פליקוב ופרידלנד (ע' ערכיהם), ובעלי מקצועות חפשיים. ב 1897 נמנו בל' 17,254 יהודים (כ 2% מכלל האוכלוסייה), אך למעשה היה מספרם גדול יותר. ב 1886 נמנו בל' 326 סטודנטים יהודים, וב 1911 — 848.

הקהילה תפסה מקום נכבד בקרב יהדות רוסיה. הבארונים לבית גינצבורג תושבי ל', אף נחשבו לדבריה. בל' גם נתכ-נסו רבנים וצניגי-קהילות לדיוניהם בבעיות יהודי המדינה. מאז שנות ה 60 התקיימה בל' קהילה מאורגנת, שזכות הבחירה להנהלתה היתה כרוכה בצנוזוס כספי גבוה. כרבנים „מטעם“ שמשו א. דראבקיץ, מ. אייזנשטט, ואחרים, ומרבניה הלא רשמיים של ל' יש לציין את יצחק בלזר (ע"ע), ואת דוד טבלי קצנבלוגן, המשורר י. ל. גורדון (ע"ע) שימש מוכיר הקהילה בשנים 1872—1879. ב 1873 הושלם ביכ"נ מר-כוי מפואר ולמרות רדיפות בלתי פוסקות גדלה הקהילה, ש-מנתה ערב מלה"ע I כ 35,000 נפש (1.8% מכלל האוכלוסייה). משנות ה 70 ועד למהפכת 1905 שימשה ל' מרכז לעתנות היהודית ברוסיה, בעברית, ברוסית וביידיש. יצאו לאור „המליץ“, „היום“, „דער פריינד“ — שהיה העתון היומי הרא-שון ביידיש ברוסיה, „וסחוד“ (ע"ע), רוסיש (ע"ע) ועוד. נדפסו בה גם ספרים רבים בחכמת-ישראל (ע"ע) ברוסית,

לָנְמַן, צ'רְלֵז רוקוֹל — Charles Rockwell Lanman — (1850, נודחיץ' [קנטיקט] — 1941, קימברידג' [מסצ'וזטס]), אינדולוג, פרופסור לסנסקרט באוניברסיטת הארווארד מ-1880 עד 1926. בצד עיסוקו בתולדות הזר והפילוסופיה ההודית (Beginnings of Hindu Pantheism) „ראשיתו של הפאנתאיזם ההודי“ (1890) טיפל בראש וראשונה בספרות ובלשון ההודית הקלאסית. בספרו Noun In- flexion in the Veda (נטיית שמות-העצם בודה, 1880) יצר את הבסיסים המוצקים לחקר הנבדל של הודית (ע"ע) הודואיניוית או אריית, לשונות, עמ' 580) וצורתיה המיוחדות במסגרת הבלשנות ההודית. הוציא תרגומים ופירושים ליצירות הספרות ההודית. לצורך הוראת הלשון ההודית העתיקה חיבר את Sanskrit Reader, with Vocabulary and Notes (מקראות סנסקרטיות, עם מילון הערות, מהדורה ראשונה 1884), שהוא עד היום ספר-הלימוד המסרתי והמערך לה בהוראת סנסקרט בארצות דוברות אנגלית. לי ייסד ב-1891 את סדרת הפרסומים הנודעה Harvard Oriental Series (הסדרה המזרחנית של הארווארד) הקדיש אותה בראש וראשונה לחקר הספרות ההודית ולהוצאת ביקורתיות של טקסטים בתחום זה; עד ל-1921 הוציא וערך בעצמו את 22 הכרכים הראשונים של הסדרה.

לֹנס, הֶרְמַן — Hermann Lons — (1866, קולם [פרוסיה המערבית] — 1914, ריימס), משורר ומספר גרמני. לי למד רפואה וואולוגיה; היה צייד חובב ודיעתו את הטבע שרתה אותו בתיאורי החי הציוריים של הבתה של סאפסוניה התחתית ונחשב למשוררה האפייני האסתות שפקדהו בחייו מתארים בחלקם ברומאן המכיל יסודות אוטוביוגרפיים, Das zweite Gesicht („שנים אחרות“), 1912. הצלחה רבה היתה לסיפורי החיות והטבע שלו, המעדי דים על הסתכלות מדוקדקת והכתובים בלשון עשירת ביטוי. לי כתב גם שירים ליריים, עם סממנים של שירי-עם, שרבים מהם הולחנו. מקבצי-שיריו: Mein blaues Buch („ספרי הכחול“, 1909; Der kleine Rosengarten „גן-הורדים הקטן“), 1911. — צד נוסף ביצירתו מתגלה בשלושת הרומאנים הגדולים שכתב על חיי האכרים. יש כאן שנאה לנצרות ופולחן האינסטינקטים הבלתי מרוסנים — ניצנים ראשונים בספרות הגרמנית לנטיה לסגוד ולפייש לדם ולעריצות. המפורסם שברומאנים אלה הוא Der Wehrwolf („זאב אדם“), 1910. — לי נפל בקרב בראשית מלח"ע I. כתביו המקובצים יצאו-לאור ב-8 כרכים, 1923; כתבים מן העזבוך, ב-2 כרכים, 1928.

F. Castelle, H. L., 1920; E. Lons-Erbeck, Meine Erinnerungen an H. L., 1921; E. Lons, H. L.' Jugendzeit, 1927, id., H. L.' Mannesjahre, 1929; W. Deimann, Der Künstler und Kämpfer, 1935.

לָנסון, גִּיסְטוֹ — Gustave Lanson — (1857, אורלֶאן — 1934, פאריס), חוקר ספרות צרפתי. לי חיבר ספרים ומאמרים רבים הדנים באמנות הכתיבה ובדרכי המחקר בספרות, וכן ספדי עזר שזכו להצלחה גדולה: Histoire de la littérature française (תולדות הספרות הצרפתית), 1895 (יתר מעשרים מהדורות) Manuel bibliographique de la littérature française moderne („ספר-שימוש ביבליוגרפיה של הספרות הצרפתית המודרנית“), 5 כרכים, 1910 — 1912, ומזוגרפיות על חייהם ויצירותיהם של סופרים

(ע"ע) וכ-12 ק"מ מגבול תורכיה; 130,000 תוש' (1967). יושבת בגובה 1,540 מ' מעל פני הים, על יובלו של הנהר אַרְס (ע"ע). בל' תעשיית טקסטיל, מוצרי עור, מוצרי ברזל ונחושת, סוכר (מסלק), מזונות ועוד. זדכה עוברת מסה"ב היחידה המחברת את בריה"מ עם תורכיה. בל' מסתעפת ממנה מסילה ליחזאן ולדרום ארמניה המשמשת עורקי תחבורה ראשי בין ארמניה לבין שאר חלקי בריה"מ. היא מחוברת בכבישים עם ג'טומי (ע"ע), עם טביליסי (ע"ע) ועם ירחאן. בעיר ובסביבתה מתקנים צבאיים ומזונות צבא המהיים חוליה מרכזית במערכת ההגנה של בריה"מ לאורך גבול תורכיה. בגלל היותה מרכז צבאי התפתחה מאז 1945 ואוכלוסייתה הוכפלה. רוב תושביה ארמנים ומיעוטם רוסים, אוקראינים וגרמנים. העיר נבנתה ברובה מחדש, לאחר שנפגעה קשה ברעש אדמה ב-1926.

לָנִיר, סִידְנֵי — Sidney Lanier — (1842, מיקון [ג'ורג'יה] — 1881, לין [קארוליינה הצפונית]), משורר, מבקר ומוסיקאי אמריקני. לי שרת במלחמת האזרחים בצבא ארצות-הדרום; ספרו הראשון, הרומאן Tiger-Lilies („שושני-נמר“), 1867, מבוסס על חזיוניו במלחמה. מ-1879 עד מותו היה מרצה לספרות אנגלית באוניברסיטת ג'ונס הופקינס בבאלטימור. לראשונה זכה להכרה כמשורר ב-1875, עם פירסום שנים מטובי שיריו, Corn („דגן“) ו-The Sym-phony („הסימפוניה“), בהם הוא זן במצוקת האכרים ותוקף את עולות עולם-הסחר. בין שאר שיריו המעטים, שעליהם מבוססים המוניטין שלו היום: The Marshes of Glynn („ביצות גלין“), 1878. ב-1880 הופיע The Science of English Verse („תורת החרוז האנגלי“), מחקר בפרוסודיה בו ניסה להוכיח, כי הזמן הוא היסוד החשוב במקצב השירי ולא ההטעמה. — יצירתו החיו של לי הם דוגמה למצבו של המשורר כיל התלוש בדרום ההרוס לאחר מלחמת האזרחים. נקודת התורפה בשירתו היא הרגשות; כוחה ביכולת להעביר את התלהבות המוסיקה לחרוז (Music and Poetry „מוסיקה ושירה“), [1898]. — כל שיריו של לי לוקטו ב-1884. הוצאה ביקורתית מלאה של כל כתביו (The Centennial Edition of the Works of S. L. Lanier) יצאה לאור ב-10 כרכים, 1945.

A. H. Starke, S. L., 1933; L. Lorenz, The Life of S. L., 1935.

לֶנֶל, אוֹטוֹ — Otto Lenel — (1849, מאנהיים — 1935, פריבורג), משפטן יהודי. היה פרופסור באוניברסיטות החשובות ביותר בגרמניה: קיל (1882), מארבורג (1884), שטראסבורג (1885), ופריבורג (1907). לי נודע בעיקר בשל מחקריו הבסיסיים בשיחזור מקורות המשפט הרומי הקלאסי ע"פ הפראגמנטים שנשתמרו ב-Corpus iuris שערך בימי הקיסר יוסטינינוס (ע"ע).

עיקר כתביו: Das Edictum perpetuum, ein Versuch zu dessen Wiederherstellung (האדיקטום פרפטואום, ניסוח לשיחזור), 1883, 1927^a; Paltingenesia iuris civilis (לידתו מחדש של המשפט האזרחי), II-I, 1889; Das Sabinus-System (שיטת סאבינוס), 1892; Praktikum des bürgerlichen Rechts (השימוש המעשי במשפט האזרחי), 1929¹¹.

H. Planitz, אוטוביוגרפיה של לי מצויה בכרך הראשון של Die Rechtswissenschaft der Gegenwart in Selbstdarstellungen, 1924.

ברנגרינס מסור (ע"ע). לאחר-מכן לימד זמן מה בקאתדרא-לה של אוראנש (Avranches), נהיה לנזיר ול"פרזור" בכך (Bec) שבנורמנדיה. הוא פתח שם בית-ספר, שהיה לאחד מבתי האולפנא החשובים ביותר באירופה. שליטתו בדיא-לקטיקה (ע"ע, עמ' 317 למעלה) איפשרה לו להחזיק בזוגמה המסרתית בשאלת האוכאריסטיה נגד עמדתו של ברנגארינס, ותפיסתו של ל' נתאשרה בכמה ועידות של הכנסיה. 1063 מינהו ויליאם, דוכס נורמאנדיה, לראש מנזר קאן, ולאחר שויליאם כבש את אנגליה מינהו לארכהגמון של קנטרברי (1070). ל' נקט קו של שיתוף-פעולה עם המלך, ובהנהגתו זכתה הכנסיה האנגלית בפריחה רוחנית ובשיגשוג חמרי כאחד, ולאפיפיור לא ניתנה כמעט כל הזדמנות להתערב בענייניה. כתביו מכתבים ב-J. P. Migne, Patrologia Lati-na, vol. 150, 1854.

A. J. Macdonald, L., 1944²; M. D. Knowles (ed.), *The Monastic Constitutions of L.*, 1951.

לְנַפְרִינְקוֹ, ג'וֹבְנִי — Giovanni Lanfranco — (1582, פארמה — 1647, רומא), צייר איטלקי. ל' היה תלמידם של האחים אגוסטינו ואַנְיֵבֵלָה קְרַצִי (ע"ע). פעיל-תו המוקדמת ברומא היתה ברובה זו של שותפות ליצירתם של אמנים אחרים. סיוע בעיסוק כנסיות וארמנות. עבודתו העצמאית התחילה ב1605. בשנים 1610—1612 ביקר ל' בפארמה ושם הושפע מן הצייר בארטולוקאו סְקֹדוֹנִי (Sche-doni; 1570—1615) — השפעה שהתבטאה בפרסקות שלו בכנסיית סאן אגוסטינו ברומא (1616). ב1624/5 צייר את תקרת אחד מאולמי החווילה של משפחת בורגזה שב"קורא-דראטורה" הירטואוזית שלה שמר עדיין על השפעת הפרס-קוֹת של קארצ'י בארמון פארנזֶה; אך כבר ב1621—1624 ביצע בציור תקרת הקאפלה סאקטי (Sacchetti) בכנסיית סאן ג'ובאני דאי פיורנטיני את נסיתו המוצלח הראשון בתאור דמויות מרחפות בחלל שמימי, כשהן נראות בהקצר נרצו מלמטה ("עליית ישו השמימה"). יצירתו הבשלה בסיג-נון זה היא "עליית הבתולה השמימה" בכיפת הכנסיה סאן אַנְדְרֵיָה דֵלֶה וֹאֵלֶה (1621—1625), היא נצחון מורשת סיגנון קוֹרְצִי (ע"ע) על יוצרי הסיגנון הקלאסי ברומא. עד 1631 הועסק ל' בעבודות הציור בכנסיית פטרוס. ב1633—1646 שהה בעיקר בנאפולי, בה עיטר בציוריו את כנסיית Gesù Nuovo ואת הקאתדראלה. ב1646 חזר לרומא, בה צייר את יצירת המופת האחרונה שלו — הפרסקו באפסיס של כנסיית סאן קארלו אֵי קאטינארי (S. Carlo ai Catinari). ל' נמנה עם חשובי הציירים בתקופת השיא של הבארוק ברומא. וע"ע גְרוֹק.

L. Salerno, *The Early Work of G. L.* (Burlington Magazine, 94), 1952, E. Waterhouse, *Italian Baroque Painting*, 40—46, 1962.

א. רז.

לְנִיץ, יַעֲקֹב מִיכָאֵל רִינְהוֹלְדִּי — Jakob Michael Reinhold Lenz — (1751, זסונג [ליבוביץ] — 1792, מוסקוה), מחזאי ומשורר גרמני. ל' שהיה בנו של כומר, למד תאולוגיה בדורפאט ובקניגסברג. ב1771, בשטראסבורג, פגש את גתה, ופגישה זו היתה גורלית בשבילו: מעתה הלאה עמדו יצירתו הספרותית וחיו הפרטיים בצל של גתה. הרמאן הבלתי גמור שלו, *Der Waldbruder* ("אחי היער"; נדפס מתוך העובד ב1797), מקביל בהלך-רחו ל"יסורי ורתר הצעיר". הוא אהב את פרדריקה בריאון,

שונים. ביניהם בוטיקה (1890), בואלו (1892), קורני (1898), וזלטר (1906); כן חיבר מסה *Esquisse d'une histoire de la tragédie française* ("קחים לתולדות הטראגדיה הצרפתית"), 1925. ל' הקים אסכולה "היסטורית" המציעה, במקום ביקורת אימפרסיוניסטית, מחקר מדעי המבוסס על כרונולוגיה מדד ייקת והמסביר את היצירה ע"י בדיקה קפדנית של חיי הסופר וההשפעות של תקופתו, חברתו והשכלתו.

P. Leguay, *Universitaires d'aujourd'hui*, 1912; *Mélanges offerts... à G. L.* (עמ' ב'ב'), 1922; P. Moreau, *Le victorieux XXe siècle*, 1925.

לְנִינְגֶּה, רוֹבֶרְט — Robert Lansing — (1864—1928), מדינאי אמריקני. ל' היה צורך-דין ומומחה למשפט בינלאומי, שניהל, בשביל משרד-החוץ, משפטים בעלי אופי בינלאומי, שנבעו מפעולות מלה"ע I. כבר ב1914 מינהו הנשיא וילסון ליועץ משרד החוץ ושנה לאחר מכן ירש את שר החוץ בריאן (ע"ע) שהתפטר במפתיע (1915). ל' צפה את התערבותה של אה"ב במלה"ע I וכהכנה לכך הכיר בו-כר יחיה של יאפאן בסין.

ל' היה חבר המשלחת האמריקנית לוועידת השלום בפא-ריס. אבל ביחס לתכלית הוועידה ותוצאותיה נתגלעו חילוקי דעות עמוקים בינו ובין הנשיא, וכתוצאה מכך התפטר בפברואר 1920. את השגותיו על ועידת השלום הביא ל' בשני ספריו: *The Big Four and Others of the Peace Conference* ("ארבעת הגדולים ואחרים בוועידת השלום") 1921 *The Peace Negotiations, a Personal Narrative*; 1921 ("דיוני השלום, סיפור אישי"), 1921.

J. W. Pratt, R. L. (*The American Secretaries of State and their Diplomacy*), 1929; B. F. Beers, *Van Endeavour: R. L.'s Attempt to End the American-Japanese Rivalry*, 1962.

לְנִיֶּסְקִי, חַיִּים — (סלונים — [?]1942), סיביר), משורר עברי בבריה"מ. נתחנך בבית סבו בדוצ'ין, פלך גרדנו, ולמד בחדר, בביה"ס הגרמני שם, ובביה"מ"ד למורים ע"ש כהנשקס בוולנה. מ1925 חי במוסקוה ובלנינגרד. עבד כסופר חרושת, וכתב סיפורים ושירים ביידיש, וכן עסק בהוראת השפה העברית. ב1935 גורש לסיביר ע"י הסוביי-טים בעוון הפצת הלשון העברית, ומאז התגלגל במחנות-עבודה שונים. למרות זאת המשיך ל' לכתוב שירים בסתר ויצירותיו הגיעו לא"י, בה נתפרסמו בעתונים שונים, ונתכנסו בקבצים: "שירי ח. ל'" (תרצ"ט); "הענף הגדוע" (1954); ו"מעבר נהר הלתי" (תש"ך).

המוטיבים העיקריים בשירתו הם הגעגועים לחיי העיירה היהודית בליטא, תאור אפי של חיים אלה לצודדיהם השונים, תאור חיים במחנות-העבודה ברוסיה ובסיביר, ותאור נוף של הצפון הרחוק. ל' הושפע בעיקר מהשירה הרוסית הגר-מנית הרומאנטית — פושקין (ע"ע) והינה (ע"ע) ומהשירה המודרנית. הוא תירגם ועיבד חלק מ"ספר הטונדרה", האפוס של הווגלים (ע"ע מנסי) שאסף החוקר פלוטניקוב.

י. סערוני, ח. ל' (גזית, ה-ד), תרצ"ה; ש. י. פנאלי, שירי ח. ל' (גליונות, ט'), תרצ"ט-ת"ש; פ. לנדור, ח. ל' (גזית, ח-ט), ת"ש; א. קריב, מבוא ל"הענף הגדוע", תשי"ד; י. זמורה, שירי ח. ל' (מאונס, י"א), תשי"ד; א. שביד, קסם הלענה: על שירת ח. ל' (מולד, י"ט), תשכ"א.

לְנַפְרִינְקוֹ — Lanfranc — (מת ב1089), תאולוג קאתוליק וארכהגמון של קנטרברי. ל' נולד בפאוריה שב-איטליה, עזב בגיל צעיר את מולדתו ולמד תאולוגיה מפי



פנים ביהכ"נ בלאנצום — ציור של סולג (1764—1826)

שבבאחאריה, ומכאן שמה הפולני. זכויות עיר הוענקו לה ב1367. בלי ארמון מהמאה ה17, שבו ישבו משפחות האצילים לזבומירסקי ופוטוצקי, הוא משמש כיום מרכז תרבות ומר זיאתן איזורי.

יהודי לי נזכרים לראשונה ב1563. בסוף המאה ה17 הוקם בה ביהכ"נ, שהיה מן המפוראים שבפולניה (וע"ע בית-כנסת, עמ' 648). ב1765 נמנו בלי וסביבתה 829 משלמי-מס יהודיים, וב1880 היה מספרם 1,587 (כ50% מכלל התושב); ב1910 — 1,880 (כ30%); ב1921 — 1,925 (כ45%) וב-1939 — 2,753. אע"פ שהיתה עיר קטנה, זכתה לי לרבנות מפוארת במשך תקופה ממושכת. הנחיצים ברבניה הם: משה צבי מיזלש, אברהם אליעזר הורוויץ, אביו של ר' יעקב יצחק הורוויץ (ע"ע), ורבנים מהשושלת האדמירית של דינוב. ב3 באוגוסט 1942 חוסלה הקהילה, עם שאריות הגטאות בסביבה, בסה"כ כ5,000 איש, שהוצאו להורג בכפר סמוך. בניין ביהכ"נ נשאר קיים.

לנצ'יצה (Łęczycza; ביידית: לונטשיץ), עיר בפולניה, ע"נ בזורה, כ35 ק"מ צפונית-מערבית מלודז'. ב12,600 תושב (1963). צומח מס"ב וכבישים. בקרבתה נתגלו ב1954 עפרות-ברזל. משמשת מרכז לאזור תקלאי פורח; מייצרת טכסטילים, סופר ומוצרי מזון. מצויים בה כמה מבנים היסטוריים. — לי נזכרת כבר במאה ה11; מקומה המקורי היה מורחית לעיר הנוכחית. ביה"ב היתה מקום כינוס לכמה ועידות כנסייתיות ומדיניות. במאה ה17 נפגעה קשה ע"י צבאות השוודים שפלשו לפולניה.

יהודים בלי נזכרו כבר במאה ה15. בתחילת המאה ה16 שיגשגה הקהילה, אך אח"כ נתדלדלה. במחצית השניה של המאה ה16 זכתה לי לפירסום בעולם היהודי, בזכות הדרשן שלמה-אפרים לונטשיץ (ע"ע). ב1616 הגיעה הקהילה ל30 בתים, אך בהמשכה של המאה כמעט שנחרבה כתוצאה משורה של פורענויות: עלילת-דם ב1639 — בה נידדו 2 למיתה, שריפה ב1652, שהחריבה את הרחוב היהודי, ומלחמת השודים ב1655/6 — בה הוכרעו לטבח כ500 משפחות יהודיות. ב1657 הרשה המלך ק II קוזימיץ (ע"ע) לשרידי הקהילה לשקם את הרחוב היהודי, וב1676 ניתן גם הרשיון לבנות את ביהכ"נ. ב1662 היו בלי 5 בתים יהודיים, אולם למעשה לא הצליחה הקהילה — שבינתיים נפגעה שוב בעת המלחמה השוודית השניה (1705) — להתאושש. עד לאחר שניתן, ב1724, חופש רב יותר ליהודיה לעסוק במסחר

הנערה שהיתה אהובתו של גתה לפניו, והיא שימשה נרשא לכמה משיריו הלייריים היפים של לי. ב1776 עבר בעקבות גתה לוויימאר, אולם גורש משם. מתקופה זו התחילו להת-גלות בו סימני מחלת-רוח. אחר נודדים הגיע למוסקבה, שם מת בעוני ובחוסר-כל.

מחזותיו של לי נמנים עם יצירות „הסער והדחף” (ע"ע גרמנית, ספרות, עמ' 564). הם דנים בבעיות מעמדיות ומתי-קדמים, לגבי תקופתם, בנייתן הנפש ובביקורת החברה. הם מעין בשורה ראשונה של האטפולה הרומאנטית. מזוגהבלתר יציב, חסר המנוחה, משתקף באופי יצירתו המקוטעת. שני מחזותיו המפורסמים ביותר הם: „Der Hofmeister (מורה החצר)”, 1774 Die Soldaten („החיילים”), 1776; בשניהם סיפור העלילה הוא טראגי, עם יסודות קומיים. — מבין חיבר-ריו האחרים: Pandaemonium Germanicum — פארסה ספרותית, שפורסמה אחר מותו, ב1819; Anmerkungen übers Theater („הערות על התיאטרון”), 1774.

כתביו של לי יצאו לאור ב5 כרכים, 1909—1913; מכת-ביו — 2 כרכים, 1918.

דרכו של לי לקראת השגשגה מתוארת בסיפורו של גאורג ביכר (ע"ע), „לנץ”.

H. Kindermann, *J. M. R. L. und die deutsche Romanik*, 1925; P. Heinrichsdorff, *J. M. R. Lenzens religiöse Haltung*, 1932; R. Pascal, *The German Sturm und Drang*, 1953

ג. אב.

לנצ'ו או **לנצ'ו** (Lanchou; לפניו קאלון [Kaolan]),

עיר בצפון מערב סין המרכזית, בירת מחוז קאנסו (Kansu), 1,200 ק"מ מדרום מערב לפקינג; 700,000 תושב (1958). יושבת בעברו הימני (דרומי) של ההואנגהו (הנהר הצהוב), בגובה 1,560 מ' מעל פני הים. לי חולשת על מפגש עמק ההואנגהו עם שני עמקים גדולים, אחד מימין ואחד משמאל, המשמשים עורקי תחבורה ראשיים, המכונים „פרו-זדור קאנסו”; דרכם עוברים מסה"ב הכבישים המחברים את סין המרכזית הדרומית עם מתגליה המערבית, סינקיאנג ואסיה המרכזית הסובייטית. לי היא גם נמל נהר שספינות (עד 500 טון) מגיעות אליו במעלה ההואנגהו. היא כיום העיר הגדולה ביותר המרכז החשוב ביותר של תעשייה ותחבורה במערב סין. בסביבתה מפיקים נפט, פחם, בוכסיט, ברזל וגפרית. מצפון וממערב לה, על ההואנגהו, תחנות כוח הידרו-שמליות גדולות, בעיבורה בתי זיקוק לנפט. יש בה תעשיית מוצרי ברזל ועלדה, מכוניות, ציוד תעשייתי, מכוניות תקלאיות, כימיקאליים (בעיקר דשנים), מוצרי טכס-טיל, פלאסטיקה, עץ חורסינה, מזונות ועוד. בלי אוניברסיטה, בתי-ספר טכניים שונים, מכוני מחקר וכיר"ב.

לי היא עיר עתיקה. במקום היה יישוב בראשית האלף השני לפסה"נ. תקופה ארוכה היתה עיר ספר שדרכה עבר חלק גדול מהסחר שבין סין לבין אסיה התיכונה ואח"כ גם אירופה המזרחית. חומת סין הגדולה עוברת בקרבתה. לי היתה מקום מפגש בין התרבות הבהאיסטית לבין התרבות המוסלמית; יש בה מקדשים בודהאים ומסגדים מוסלמים, ורבים מתושביה מוסלמים. לי גדלה במהירות רבה מאז כינון המשטר הקומוניסטי בסין.

לנצ'וט (Lancut), עיר קטנה בדרום-מזרח פולניה, במחוז ז'שוב; 11,000 תושב (1963). נוסדה בידי קוזימיץ' הגדול (ע"ע), שהושיב במקום מתיישבים מלנדסהוט (ע"ע)

אך ראשיתה בתקופת רומי, היא נשקפת על מפרץ מורקם הקרוב — נודעה חשיבות אסטראטגית רבה בשל מיקומה על הדרך הראשית לצפון. ליד המצודה כנסיה מהמאה ה-11. ל' באה במצור כמה פעמים, ונהרסה ע"י הסקוטים. במלחמת האזרחים במאה ה-17 נכבשה העיר ע"י המלוכנים, שעה שהמצודה נשארה בידי כוחות ה"פארלאמנט". ביה"ב היתה העיר בירת דוכסות לנקסטר (ע"צ).

לִנְקֶסְטֶר (Lancaster), בית מלוכה באנגליה בשנים 1399—1461/71. ענף צדדי של בית פלאנטאג'נט. אבי

השושלת הוא ג'ון מגונט (ע"צ, כרך מילואים) בנו הרביעי של המלך אדורד III שנשא את בלאנש הירשת של נחלת לנקסטר. בנו של ג'ון מגונט השתלט על כסא המלוכה האנגלי כהנרי IV (ע"צ). כדי לשוות אתי לגיטימי לתפיסת הכתר נזקק הנרי IV להכרזת הפארלאמנט האנגלי. את תבר עתו ביסס על עובדת היותו יורש ל' המתייחס על הנרי III ואת במטרה לפסול את טענתם התקפה יותר של צאצאי לאיק'ל דוכס קלארנס, אחיו הגדול של ג'ון מגונט. את הנרי IV ירשו כמלכי אנגליה בנו הנרי V (ע"צ) שבימיו נתחדשה "מלחמת מאה השנים" (ע"צ) עם צרפת, ונכדו הנרי VI (ע"צ). — בימי מלכותו של הנרי VI תבע ריצ'ארד דוכס יורק את כתר המלוכה על סמך הבכורה ("הפרימוגניטורה") משום שהתייחס על בנו השלישי של אדורד III ולפיכך חזקה יותר תביעתו מצאצאי ג'ון מגונט. בכך החלו "מלחמות הוורדים" (The Wars of the Roses) בין שני הבתים שארכו כשלושים שנה. ריצ'ארד נהרג בקרב ב1460, אבל בנו, אדורד, הצליח להדיח את הנרי VI ולהעביר לתקופה קצרה (1461—1485) את המלוכה לבית יורק. ב 1471 הומתו הנרי VI ובנו היחיד, אדורד נסיד וילז, ובכך בא הקץ על הענף הראשי של בית ל'. — העצמה שאפינה את דוכסי ל' נתחלפה בחולשה בשבתם על כסא המלוכה. מכאן גם, ההילה הקונסטיטוציונית שמיחסים לבית ל'. בעיני רבים נחשבו למלכים בלתי-חוקיים (אוורפאטורים) ומשום כך נזקקו תכור פות לעזרת הפארלאמנט האנגלי. הנרי סידור שהשתלט על כס המלוכה ב1485 כהנרי VII (ע"צ), היה מצאצאי הבלתי חוקיים של ג'ון מגונט, אך ראה עצמו כנציג בית ל', אולם זכותו המעשית לכתר באה לו בגין נצחונו בשדה הקרב.

R. L. Storey, *The End of the House of L.*, 1966

א. 10.

לִנְקֶסְטֶר (Lancaster), דוכסות באנגליה ואחת מנחלות הירושה החשובות של הכתר. הדוכסות היתה מכלול

של אחוזות וסמכויות שיפוט שונות שביחד יצרו את נחלת בית לנקסטר (ע"צ). אף כי באופן רשמי נוצרה הדוכסות ב1351, למעשה נתקיימה מאז 1267 והיתה מורכבת משלוש רחובות: ל', לֶסְטֶר וְדֶרְבִי. — מתוך מכלול אדמות הדוכסות הוכרה ב1531 רק רחנות ל' כפאלאטינאט, כלר בעלת מנהל ומערכת שיפוט נפרדת. בירת הדוכסות היתה העיר לנקסטר (ע"צ).

עם עלייתו של הנרי IV דוכס ל' לכס המלוכה ב1399 באה הדוכסות לידי הכתר, אבל היא נשארה רכושם הפרטי של מלכי אנגליה עד היום. הדוכסות נהלה בידי משרד מיוחד שבראשו עמד הצ'אנסלר (Chancellor of the Duchy of L.). הצ'אנסלר עמד גם בראש מערכת שיפוט נפרדת של הדוכסות, אבל הסדר זה בטל ב1873. כיום פועלת רק לשכת הפאלאטינאט. בהיות הצ'אנסלר מינוי מפלגתי, ממלא תפקיד זה,

ומלאכה. לקראת סוף המאה ה-18 מופיעים היהודים כגודם כלכלי עיקרי בעיר, ואז הגיע מספר הבתים היהודיים — ב1789 — 47. ב1765 נמנו בל' 433 משלמי מס-גולגולת (מלבד 634 ביישובים שבתחום שיפוט של הקהילה: 85 כפרים). ב1787 הוקם ביי"ג, בטיג'ן מבצרי. ב1790 אירגנו העירונים פרעות ביהודים, וב1794 נחרב חלק גדול של העיר בשריפה. במאה ה-19 הואט גידולה של הקהילה, מחמת נדידה ללורז' (ע"צ) התעשייתית.

ב1808 היה מספר יהודי ל' 999 (49% מכלל האוכלוסייה), ב1857 — 2,286 (45%), ב1921 — 4,051 (40%), וב1939 — 4,228.

על כסא הרבנות בל' ישבה, החל מראשית המאה ה-17, שושלת כמעט רצופה של רבנים ממשפחת קרא (עד 1750), ואירבך — פרט לתקופת-בינים קצרה בשנות ה-60 של המאה ה-19, בה כיהנו ר' שלמה-ליב מורגנשטרן ור' מאיר-ליבוש מלבי"ם (ע"צ).

בימי הכיבוש הנאצי רכזו היהודים ברובע מיוחד, בינואר 1941 הפך הרובע לגטו סגור, ונמנו בו כ-3,000 נפש. בפברואר אר הוצאו מהגטו כ-1,000 יהודים, והשאר הועברו באפריל 1942 למחנה-ההשמדה חלמנו.

ש. פרידמאן, מאטעריאלן צו דער געשיכטע פון די יידן אין ל' (לאדזשער וויסנשאפטלעכע שריפטן, 1938; הניל, דער אפרון פונעם ווארשעווער יידןפאראם אוף דער פראווינץ (שם), 1938; ג. מ. געלבער, יידן-העצע אין ל', 1790 (ייווא-בלעטער, 13), 1938; י. י. פרגל [עורך], ספר ל', 1953.

א. ל. ק.

לִנְקֶלָה, אַן, המכונה גינן דה ל' — Anne, dite Ninon — de Lenclos — (1620, פאריס — 1705, שם), אשת

שעשועים צרפתית. ל' נודעה בשל תזה ושאר רוחה. בין מאהביה היו מצביאים חיפולמאטים. ב1656 נידונה למאסר באשמת חיים חפשיים וכפירה מצהרת ושחררה רק הודות להתערבותה של פריסטינה, מלכת שוודיה, בעת ביקורה בפאריס. בהיותה בת חמישים פתחה ל' טרקלין לענייני פילר-סעויה וספרות, ששימש מקום מפגש לחברה האינטלקטואלית של זמנה. עם ידידה נמנו מוליר, קקרוז, סנט-אן-רמן והגברת דה קֶנְטֶוֹן. מייחסים לה את החיבור *La Coquette vengée* (הגנדרנית שנוקמת), 1659. זכרונותיה נתפרסמו ב1854; מכתביה (*Correspondance authentique*) — ב1886. הנריק הרץ (ע"צ) כתב מחזה על ל' (1848); כן שימשה נושא למחזהו של הסופר הגרמני אַרְנֶסֶט הרט (1905).

E. Magne, *N. de L.*, 1948; L. Day, *Ninon - a Courtesan of Quality*, 1957; L. Arnaud, *N. de L.*, 1958; Ph. Girardet, *Le Destin passionné de N. de L.*, 1959.

לִנְקֶסְטֶר (Lancaster), עיר בצפון-מערב אנגליה, בירת לנקשיר (ע"צ), 70 ק"מ צפונית מלידזרפול;

כ-50,000 תוש' (אומדן 1966). יושבת ע"נ לון (Lune), 12 ק"מ משפכו לים. בנויה רובה על מדרון גבעה, מדרום לנהר. לל' רק נמל נהרי קטן, אך היא צומת מס"ב וכבישים חשוב, בדרך ממערב אנגליה ל"איזור הימות" האנגלי, שמצפון לה, ולסקוטלנד. העיר היא מרכז לתעשיית טכסטיל מגוונת ומייצרת גם רהיטים, בירה ומוצרי מזון. בעיר מצפה-כוכבים ומ1964 — גם אתיברסיטה.

ל' היתה תחנת-דרך חשובה בתקופת רומי, ונשמרו בה שרידי ישוב סאכסתי ונורמאני. למצורתה — שהוקמה ביה"ב,

אולם אינה מביעה את האוירה הערפילית ואת הנימה המרי-
רה במקצת הקיימת לפעמים בציוריו של נטו.

G. Wildenstein, L., 1924; R. H. Wilenski, *French Paint-
ing*, 1949²

לִנְקֶשֶׁיר (Lancashire), מחוז בצפון-מערב אנגליה, בין
הים האירי במערב להרי הפנינים במזרח. 4.864
קמ"ר, כ-5.150.000 תוש' (אומדן 1966). עיקרו של המחוז
שפלה מישורית, אם כי בצפוןו מתקרבים הפנינים ליד
לנקסטר כמעט עד לים האירי. חלקו הצפוני ביותר הרי
לגמרי, ושייך ל"איזור הימות" של הרי קמבריה. דרום ל'
מכוסה בחלקו ביצות. חוף הים האירי מבוטר מצפון לדרום,
בק השאר, ע"י מפרץ מורקם, שפך נהר ריפ'ל ושפך הקרין.
ל' הוא בין המחוזות הקטנים באנגליה, אך בין החשובים
שבהם, בעיקר בשל מרבצי הפחם הנרחבים (הרווחת נאמ'
דות ב-1.2 מיליארד טון), הריכוז העירוני-תעשייתי העצום
הקיים בדרומו, שמוקדיו הם מנצ'סטר (ע"ע) ובנותיה,
וליורפול (ע"ע) ונמלה. מרבצי הברזל בחצי-האי פֶרְנֶס,
שלידם התפתחו חרשת ברזל ומספנות, שוב אינם מעובדים.
עיבוד הצמר היה ראשית תעשיית ל' עוד במאה ה-12, ול-
אחריו התפתחה תעשיית טכסטיל ענפה, שכבר הקיפה במאה
ה-18 כ-40 בתח"ר, כיום מצוי עדיין במנצ'סטר מרכז עולמי
לייצור וסחר במוצרי כותנה, אם כי חשיבותו ירדה מאז
אותה תקופה בה סיפקה חרושת הטכסטיל של ל' את כל
צרכי הקיטורת הבריטית, והיתה אחד מבסיסי עצמתה הכל-
כלית של בריטניה הגדולה. מספר המועסקים בתעשייה זו
ירד מ-300 אלף ב-1951 ל-110 אלף ב-1966. גם מספר המועס'
קים בכריית פחם — שהיתה התעשייה השניה בחשיבותה —
ירד מ-50 אלף ב-1951 לכ-20 אלף ב-1966.
ענפי תעשייה חשובים אחרים, מלבד ייצור טכסטילים
למיניהם ובכל שלביהם וכריית פחם, הם: מוצרים כימיים
וגומי, מוצרי עור, זכוכית, מכותות — ביחוד לתעשיית הטכס-
טיל, כלי-רכב וציוד רכבות, ציוד רפואי, מכשירים חשמליים,
נייר, מטוסים ובניית אניות. מנצ'סטר קשורה ע"י תעלה
רחבה, בה עוברות אניות-ים, עם ליורפול. במנצ'סטר ובנמל
פליטווד פועלים מרכזי דיג חשובים, מסביב לריכוזים העי-
רניים-התעשייתיים כמו איזורי חקלאות אינטנסיווית, המפרי-
קים ידקות, מוצרי חלב ולול, סאותפורט ובלקפול, שעל החוף,
הן מרכזי קיט למיליוני אנגלים. — בירתה ההיסטורית של
ל' היא לנקסטר (ע"ע).

היסטוריה. לפחות ארבע ערים בל', ביניהן לנקסטר
ומנצ'סטר, היו ישובים רומיים. בראשית יה"ב סבל איזור ל'
מפלישות סקאנדינאויות, שרישומן ניכר בשמות מקומות
רבים. במשך זמן ארוך היתה סלע מחלוקת בין ממלכות קמ-
בריה (Cumbria) הקלטית-סקוטית, נורתמבריה (Northum-
bria) שבשלטון הראנים, ומרסיה (Mercia) האנגלית. ב-1118
הפכה ל' ליחידה טריטוריאלית מגובשת, ובאה בהדרגה תחת
שלטון בית המלוכה ע"י שנמסרה לקרובי המלך שתארם היה
לראשונה רחונים ואח"כ דוכסים. (ע"ע לנקסטר, בית-מלוכה).
ל' עצמה כונתה רחנות ספר (County Palatine) בשל קר-
בתה לגבול סקוטלנד, שעמה התנהלו מלחמות בלתי-פוסקות.
מהמאה ה-17 התפתחה תעשיית הטכסטיל בל', הרווחת
הגיעה כבר במאה ה-18 לדרגת תיעוש ללא-תקדים, הודת
להמצאות טכניות רבות. ב-1830 נתכנה בין ליורפול ומנ-
צ'סטר מסה"ב הראשונה באנגליה כולה, ריכוזי הערים בדרום

בדרך כלל, שר בממשלה, אך מכיוון שענייני הדוכסות מנהל
לים בידי פקידים זוטרים, יכול הצ'אנסלר להתפנות למילוי
תפקידיו כשר בלי תיק.

מסמכי הדוכסות הועברו לארכיון הראשי (Public Record
Office) ב-1868 והיו למקור חשוב לחקר הבחינות השונות
של תולדות אנגליה.

R Somerville, *History of the Duchy of L.*, I, 1953.

לִנְקֶסְטֶר, ג'וזף — Joseph Lancaster — (1771—1838).
מחנך אנגלי, שאף לאפשר לילדים מרובים ללמוד
בבית יסודי כמעט בלי מורים ובהוצאות מועטות. לשם כך
פתח (1798) בית"ס באחד מפרחרי העוני שבלונדון. הלימודים
נתקיימו באולם גדול, שבו רוכזו קבוצות-קבוצות של תלמי-
דים, שבכל אחת מהן פעלו 2 "עוזרים למורה" — מו"ני-
טורים (Monitors), שאחד לימד והאחר השגיח על הסדר.
מורה ישב על בימה השגיח על מהלך הלימודים; הוא גם
הקנה למוניטורים (צעירים, לפעמים אף ילדים) את חומר
הלימודים שהעבירו לילדים, השפעת ל' היתה בתחילה רבה,
וזכר ב-1811 למדו באנגליה 30 אלף ילדים ב-95 בת"ס מו"ני-
טוריאליים; גם בצרפת הוקמו בת"ס המיטודים על "הוראה
הודית" של ילדים, לבסוף נכשלה שיטת ל', מחמת קשיים
כספיים ובעקבות סכסוך עם אנדרו קֶל (ע"ע), שגם הוא
ייסד מעין בת"ס מוניטוריאליים. — וע"ע חנוך, עמ' 644.

לִנְקֶרֶה, ניקולה — Nicolas Lancret — (1690, פאריס —
1743, שם), צייר צרפתי, ל' התחיל את דרכו כצייר
של תמונות היסטוריות, אולם נכשל ופנה לציור נוסח "מסי-
בות האהבהבים" (fêtes galantes) באלפנו של הצייר החרט
קלוד ז'ילו, שם פגש את נטו (ע"ע) ובהשפעתו התחיל
בציור-מד'הטבע, ל' נתקבל לאקאדמיה ב-1719. היה פופולארי
מאד, קיבל הזמנות רבות ונהנה מהכנסה קבועה מתחורייטים
שנעשו על-פי יצירותיו. מבין ציוריו: "עונות השנה", "הת-
מימות", ל' שאב את נושאי לעתים גם מן התיאטרון:
"הרקדנית קאמארגו", ביצירתו, כבזו של נטו, משתקפים
חיי החברה של זמנו, היא מצטיינת בעדינות בגישה ובצבעים.



ניקולה לאנקרה: התמימות (פאריס, 1719)

ואת תכונות הפוספורסצנציה תחת לחצים מכאניים חיצוניים. כמה מעבודותיו של ל' נתגלו כמופרכות, ביניהן התאוריה שלו על מבנה האטום, שהתחרתה בנו של רתרפורד (ע"ע אטום, עמ' 479 ואילך). כן היה ממתנגדי תורת-היחסות של אינשטיין, תיסה לבאר את תוצאות הניסוי של מיכלסון-מורלי באמצעות הפיסיקה הקלאסית. להתנגדותו זו אף נתלוז מממני אנטטישמיות, בהדגישו את יהדותו של אינשטיין. — נוסף על פרס נובל, זכה ל' לאותות ולמדליות רבים, ביניהם המדליה על שם רומפורד — מן החברה המלכותית בלונדון והמדליה על שם פראנקלין — מטעם המכון הנקרא בשם זה. אר. כה.

לְנֹרֹט, אֶלְיאָס — Elias Lönnrot — (1802, סאמאטי [איור נילאנד] — 1884, שם), בלשן ופולקלוריסט פיני. ל' היה בנו של הייט. אחר סיום לימודיו ברפואה באר-ניברסיטת הלסינקי, עסק במשך 20 שנה (1833) במקצועו זה בקאיאני. ב-1853—1862 היה פרופסור ללשון הפינית ולספרותה באוניברסיטת הלסינקי.

ל' התחיל בגיל צעיר בסיורים ברחבי פינלאנד, בעיקר בקארליה הרוסית, תוך חיפושים אחר קטעי סיפורים מימיים עברו, שירים, חידות וניבילושן ששרדו בקרב העם. פרי מחקריו אלה היה בראש וראשונה האפוס הלאומי הפיני „קללה“, 1835 (ע"ע; עברית: קטעים נבחרים בתרגומו של שאול טשרניחובסקי, תר"ץ; בתרגומו של שרה טוביה, „קללה ארץ הגבורים“, תשכ"ד). ב-1829—1831 פירסם אוסף של שירי-עם בשם Kantele; Kanteletar (1840) הוא אוסף שירים ליריים ובאלאדות ב-3 כרכים; ל' חיבר גם אוסף משלים (1842), חידות (1844) ושירי כישוף (1880). עבודתו לא הצטמצמה בליקוט; הוא עיבד וליטש את החומר המלוקט שהיה לרוב מקוטע לחלוטין. המילון הפיני-שוודי שחיבר, 1874—1886, שימש, במשך תקופה ארוכה, מקור חשוב לחקר השפה הפינית, על ניביה השונים, ל' לחם למען הרמת קרנה של השפה הפינית במולדתו והעמדתה בדרגת חשיבות שווה לזו של השפה השוודית.

O. A. Kallio, E. L., 1902, A. Anttila, E. L., I-II, 1931—1935.

לְנָתָן, לְנַתְנִידִים, ע"ע עֶפְרוֹת נְדִירוֹת.

לֹס (Loess), סלע משקע ממוצא איאולי (משקע של רוח), בלתי-מלוכד וחסר ריבוד ברור, מורכב ברובו גרגירי רים זעירים בתוספת כמויות קטנות של חול (ע"ע) דק וחרסית (ע"ע). הרכבו המינרלוגי של הלי משתנה; לרוב מרבית גרגיריו הם קווארץ, גרגירי גיר החלקיקי חרסית. מינרלים נוספים נפוצים בל', הם פצלת השדה (ע"ע), הוֹרְנֶקְלֶנְדָה (ע"ע אמפיבוליים), נציצים (ע"ע) ועוד. צבעו של הלי חום-אפור, לפעמים אדמדם; הוא פריך ומתפורר בקל. למרות היותו נקבובי מאד, הוא כמעט בלתי-חדיר למים בגלל דקות הנקבים. ללי עמידות טובה, יחסית, בפני גורמים אטמוספריים, ובהשפעת הגשמים נוצרת בו רשת ענפה („דִנְדְנִיטִית“) של ערוצים ותעלות בעלי גדות זקופות. הלי מתפשט על שטחים נרחבים של אירופה ושל אמריקה הצפונית עד קרוב לגבולות מכסיקו, אך הוא נפוץ במיוחד במזרח-אסיה. במרחבי סין, אומדים את שטחי תפוצת הלי בעולם ב-1.300.000 קמ"ר. עביו של הלי אינו עולה לרוב על כמה עשרות מ', אולם בכמה מחוזות של מזרח סין מגיע עביו עד כדי 100 מ' ויותר.

ל' הופצו קשה במלה"ע II. — על היהודים בל' ע"ע לירופול; מנצ'סטר. קהילות קטנות יותר קיימות בבלקן, ויגן, פֶרְסֶטֶן ועוד, וגם בערי הקיט, בלקפול וסאותפורט. R. Millward, L., 1955; J. J. Bagley, A History of L., 1961. פ. פ.

לְנָר, יוֹזֶף — Joseph Lanner — (1801, וינה — 1843, שם), קומפוזיטור וכנר אוסטרי. ל' היה אוטודי דאקט. בגיל 12 ניגן ככנר בתזמורת הריקודים של מחבר החאלסים מיכאל פאקר, אשר אליה הצטרף מאוחר יותר יהאן שטראוס. יסד טריו שהתרחב לתזמורת מלאה (1824). תזמורתו הופיעה בבתי-קפה ובפראטר של וינה וזכתה לפירוסם רב. ל' חיבר יותר ממאתיים יצירות: ואלסים, לְנֶדֶרִים (ריקודים כפריים), גאלופים וקוטיונים, שנשארו פולאריים עד היום. ל' נחשב, בצדו של יהאן שטראוס, ליצרה של מוסיקת המחול הווינאית. — יצירותיו הוצאו לאור ב-14 כרכים ע"י E. Kremser, 1889.

F. Lange, J. L. u. Johann Strauss, ihre Zeit, ihr Leben u. ihre Werke, 1919.

לְנָרד, פִּילִיפ — Philipp Lenard — (1862—1947), פי-סיקן גרמני. זונך בהדרכתו של ו. קלאט (V. Klatt) שהיה אח"כ שותפו במחקרים רבים. עד ל-1886 היה ל' תלמיד

אוניברסיטת בודאפט ווינה. בברלין היה תלמידו של הלמ-הולץ (ע"ע) וכן למד בהידלברג אצל קוינקה ובזנון (ע"ע). ב-1895 נתמנה פרופסור לפיסיקה בברסלאו, ואח"כ היה פרופסור באכן. ב-1896 חזר לאוניברסיטת הידלברג כפרופסור לפיסיקה עינית ושימש בתפקיד זה עד ל-1931, נוסף על תפקידו כמנהל המעבדות הראדיולוגיות של הי-דלברג משנת 1909.

השגיו של ל' בתחום הפיסיקה הושפעו באורח ניכר מחינוכו המגוון ומעובדת היותו תלמידים של גדולי הפיסי-קנים של תקופתו. בראשית דרכו חקר ל' בעיות שונות במכאניקה הקלאסית ובעיקר את התנודות של טיפות מים נפולות, בצד מחקר על היטענותן במטען חשמלי בזמן הנפילה (1892). אח"כ חקר תופעות קשורות באור בתחום האולטרה-סגול והשפעת אור זה על חמרים מצקים (1889) ועל חמרים גאזיים (1900). ב-1902 פורסם מאמרו על האפקט הפוטו-חשמלי בו גילה לראשונה כי נדרשת אנרגיה מינימאלית כדי לגרום לייצואציה וכן שהאנרגיה של האלקטרון היא בלתי תלויה בעצמת האור הנופל שאינה מגדירה אלא את מספר האלקטרונים המיוצאים. אולם, עיקר פירומו בא לו בעקבות עבודתו על קרינת-קתודה — עבודה שאף זיכתה אותו בפרס נובל לפיסיקה (1905). ב-1894 הראה ל' כי קרינת-קתודה יכולת להדור דרך עולה דק עשוי חמרן ולעבור מרחק-מה באחיר לפני היבלען. עבודתו זו סללה את הדרך לרנטגן (ע"ע) לגילוי קרינת-X.

יחד עם קלאט חקר את תכונות הפוספורסצנציה של חמרים שונים והראה שהן תלויות בנוכחות כמויות קטנות של אייזוקנות בחמרים: אטומים של יסודות זרים כגון נחושת, ביסמוט או מאנגאן. כן חקר את יחסי אייזוקנות



פיליפ לנרד

מקורות הל': א) משטחים אשר כוסו בתקופת הפליסטוקן בקרחונים נרחבים, אשר נצו לאיטם ושחקו את הסלעים בכבדים הרב ובעזרת גושי הסלע שהיו טבועים בהם. בהתמוסס הקרחונים השתחרר האבק והופץ למרחקים ע"י רוחות (ל' פרה-גלאציאלי). ב) אבק הסלעים המתפוררים במשטחי המדבריות של סהרה, גובי ועוד; אבק זה נישא בסופות למרחקים של מאות ואלפי ק"מ ומשוקע בגבולות המדבר בעיקר בהשפעת הצמחיה (ל' סביב-מדברי). — הל' נחקר לראשונה במערב-גרמניה, ע"י צ. ליאל (ע"ע), הל' של סין נחקר ע"י הגרמני פ. פון ריכטהופן (1877).

שכבות הל' מהוות קרקע פורייה, הן בגלל מרכיביו המינרליים השונים, המספקים חמרים מזינים, הן בגלל מבהו הפיסי שהוא נוח לצמחיה. — הל' משמש גם לבניה בארצות רבות, וביניהן דרום-ארה"ב ומקסיקו. ל' עשיר בחרסית משמש גם לתעשיית לבנים, במחוזות הל' של סין קיים ריכוז צפוף של אוכלוסיה הקלאית, המתגוררת בחלקה במערות הכריות בקירות הזקופים של גאיות-ל'. מפעם-לפעם מתמוטטים קירות אלה ברעידת-אדמה, או בגלל שטפנות, וקוברים תחתיהם רבבות תושבים: מסופר כי בשנת 1556 נקברו חיים כמיליון נפש; ב-1920 — כ-200,000, וב-1927 — קרוב ל-100,000 נפש.

הנהרות באזורי מזרח-סין נושאים במימיהם כמויות עצומות של הל' הפורה ומדליחים בו את הים למרחק מאות ק"מ; מכאן גם שמו: הים הצהוב.

במזרח התיכון מתפשט הל' בנגב הצפוני שבישראל ובאגן הניקוז הנרחב של ואדי אל-עריש בסניג. עביו אינו עולה בדרך-כלל, על 10 מ'. אם כי גם כאן מתברך הל' בפוריות, הרי עביו המרעט וקשיי אספקת מים אינם מאפשרים את ניצולו הראוי. הקדמונים, ובייחוד הנבטים, ידעו להעריך את תכונת שימור הלחות של הל' אף בתנאי מיעוט גשמים. צפונה מבאר-שבע ועד סביבות בית-גוברין מתפשטות קרקעות דמויות-ל', המפגנות כמה מתכונות הל' הטיפוסי, כגון התהוות ערצים בעלי גדות זקופות עם התמוטטות תכופות וארזיה קשה. אמצעים אגרו-טכניים הגבילו במידה ניכרת את תהליכי הסחף.

A. W. Grabau, *Principles of Strangraphy*, I-II, 1924², 1960; J. Walther, *Das Gesetz d. Wustenbildung*, 1924⁴; F. V. Emerson, *Agricultural Geology*, 1928²; A. Scheidig, *Der L. und seine geotechnische Eigenschaften*, 1934. A. Holmes, *Principles of Physical Geology*, 1944, 1965²; M. Gignoux, *Géologie stratigraphique*, 1950²; B. Kummel, *History of the Earth*, 1961

מ. א.

לְסָבוֹס, לְסוֹס (Λέσβος או מיטיליני [Μιτυλήνη]). אי יווני בצפון-מזרח הים האגאי. 1.630 קמ"ר, רחבו כ-10 ק"מ, מפריד בינו לבין חופי תורכיה המערביים. מבחינה מנהלית מהווה חלק ממחוז ל' (2.155 קמ"ר, 146.000 תוש') הכולל גם את האיים למנוס (ע"ע) ואיסוס אוקטראקיוס. האי נפגע תכופות מרעשי אדמה. ההרים, שגבהם המירבי 940 מ', מותירים שפלת-חוף צרה, ברוחב של כמה מאות מטרים בלבד, המתרחבת רק ליד שפכי הנחלים. בעיקר מסביב למפרץ קאלוני. בעמקים ובמדרונות, המדרוגים במקומות רבים, מגדלים חיטה, ירקות, זיתים, גפנים, הדורים ופירות אחרים. נפוץ גם גידול מקנה, היג לאורך החופים. יותר ממחצית האוכלוסיה מתפרנסת מחקלאות ודיג. האי

מייצא שמן-זית, יין ועורות. קיימת בו תעשיית סבון, מוצרי עור ועוד.

הרוב הגדול של התושבים יונו-אורתודוכסי, ומיעוטם — תורכיו-מוסלמי. למרות ריבוי טבעי בשיעור של כ-1.5% לשנה, הולך מספר תושבי ל' ופוחת בשל הגירה; ב-1928 נמנו באי 162.000 תוש', ב-1951 — 137.000 וכיום רק כ-120.000. הברי רה מיטיליני (26.000 תוש'). יושבת על מפרץ קטן בדרום-מזרח האי; חלקה העתיק שוכן על אי קטן שחובר לחוף ע"י סוללה.

B. Roland, L., 1963.

היסטוריה. הפירות ארכאולוגיות, שנערכו בל', מעידות על קיומו של יישוב קדם-יווני (פלאסגני, ע"ע יון, עמ' 427) מאסיה הקטנה. יוונים שבאו מתסאליה התנחלו בל' כבר באלף ה-2 לפסה"נ. יוונים אלה דיברו בניב האילי (ע"ע יונית, לשון ותרבות, עמ' 529), ולימים נחשבה ל' למטרופולין של ערי האיילים.

ל' השתבחה ביינותיו וסחרו פרח, והוא נהנה ממגע פורה עם המזרח. באי היו חמש ערי-מדינה: מיטילינה, מתימנה, פירה, אגטיסה ואַרְסוֹס. מיטילינה היתה הגדולה והחשובה שבהן, וביקשה להשתרר על האי כולו. במאות ה-7—6 לפסה"נ ארעו בל' מהפכות השתלטו על עריה טיראנים אך זו היתה גם תקופה של פריחה תרבותית, בה פעלו בל' המשוררים אריזון ואלקיס (ע"ע) והמשוררת ספפו (ע"ע). אחרי כיבושה של לוד בידי הפרסים השתלטה פרס על ל', והאי השתחרר רק אחרי מפלת הפרסים בקרב מיקאלה (479 לפסה"נ). האי הצטרף לברית האטיית-דלית (ע"ע יון, עמ' 442), מרד באתונה בתחילת המלחמה הפלופונסית (428—427 לפסה"נ), אך המרד דוכא וכל אדמת האי, פרט לאדמת מתימנה, הופקעה וחולקה למתיישבים — אזרחים אתונאים (קלרוזים). בסוף המלחמה הפלופונסית נכנעה ל' לספארטה, אך השתחררה ע"פ תנאי "שלום המלך" (ע"ע יון, עמ' 449), וכעבור שנים מספר הצטרפה לברית האתר נאית השניה. ל' היתה במאה ה-4 לפסה"נ מרכז חשוב לפי-לוסופיה, ושהו בה אריסטו, אפיקורוס ותאופראסטוס. במאה ה-3 לפסה"נ שלטו בה התלמיים, שגבו מהאי מס כאלו היה אדמת המלך. ב-196 לפסה"נ העניקו הרומאים עצמאות לאי, אך ב-79 לפסה"נ סיפחוהו לפרובינציה אסיה. כעבור שנים מספר הוענקה ל' אוטונומיה. הרומן "דפנה וכלואיא", שמחברו המשוער, לתגוס (ע"ע), היה כנראה ליד ל', מתאר בצורה חיה את החיים באי במאה ה-3 לספירה. בתקופת השלטון הביזנטי שיגשג האי. ב-1125 כבשה התציאנים, ועם כיבוש קושטא ב-1204, במסע הצלב הרביעי, נמסרה לקיסר הלאטיני של קושטא. ב-1224 עבר האי לשלטון קיסרות ניקיאה (ע"ע). הקיסר יואנס V (ע"ע) מסר למשפחת גאטילוס מג'נובה. בשלטונה של משפחה זו (1355—1462) שיגשג האי. ב-1462 כבשהו התורכים, ששלטו באי עד 1912, כסופה ליחון בעקבות מלחמת הבאלקאן הראשונה.

H. Pistorius, *Beitrage zur Gesch v L im IV. Jhdt v. Chr.* 1913; Burchner, L., P-W, XII, 2107—2133, 1925.

לפי עדותו של ר' בנימין מטחלה היו יהודי ל' מפורזים במחצית ה-2 של המאה ה-12 בעשרה מקומות ישוב. אחר כיבוש קושטא ע"י התורכים ב-1453, המשיכו יהודיה לבוא לעיר מיטילינה, כמקדם, ושם עסקו בהכנת גבינה. במאה ה-16 עסקו יהודי האי בתעשיית יין מיוחד, שיצאו לו מוניטין בקושטא. בסוף אותה מאה העניק השולטאן מוראד III

מולייר וחיבר, לבדו או בשותפות עם אחרים, כמאה מחזות, אשר שניים מהם עדיין מפארים את שמו: Crispin rival de son maître („קריספן, מתחרה של אדונך“), 1707 Turcaret („טייקארה“), 1709. גיבורו של מתווה אחרון זה הוא גובה-מסים ובאמצעותו תיאר ל' את השחיתות של תקופתו; זהו אחד המחזות הטובים ביותר של המאה ה-18 והראשון שהעלה על הבימה את בעיית הממון והשפעתו המשחיתה. אך שמו של ל' קשור יותר בהתפתחותו של הרומאן הצרפתי. כמעריצה של הספרות הספרדית, השתמש בסיפורים פיקארסקיים מפור-סמים, נטל מהם את עיקר העלילה ואימץ את מרבית גיבוריהם. כדי לתאר את בני דורו. Le Diable boiteux („השטן הצולע“), 1707 (מהדורה שלמה — 1737). למשל, הוא עיבד חפשי של „השד הצולע“ מאת ולס דה גורה (ע"ע), שבו מעוצבות בתוך ההווי החברתי של מאדריד דמויותיה הטיפוריות של הבורגנות הצרפתית במאה ה-18. מקורית יותר היא סדרת הסיפורים המגובשת Histoire de Gil Blas de Santillane („קורות חייו של ז'יל בלאס מסאנטיליאן“), 4 כרכים, 1715—1735 (עברית [החלק הראשון]: ז'יל בלאס מסנטיליאן, תרפ"ו). בסיפורים אלה ניתן תיאור מפורט, צבעוני ופיקאר-סקי, של המעמדות השונים בחברה הצרפתית. ל' הצטיין בסיגנון אישי מיחוד במינו בספרות הצרפתית של המאות ה-17—18. רק באנגליה נמצאו לו ממשיכים. הוא חיבר מחזות ומערכונים גם בשביל התיאטרון העממי.

V. Barberet, *L. et le Théâtre de la Foire*, 1887; L. Claretie, *L. romancier*, 1890; E. Lantilhac, *L.*, 1893; C. O. Pierson, *The Dramatic Works of A.-R. L. an Analysis and Comparison*, 1930; C. Dédéyan, *L., et Gil Blas*, 1965
מ. ל.

לְסֵטֶר (Leicester), עיר-מחוז במרכז מחוז לְסֵטֶרשייר, במי-שור התיכון של אנגליה, כ-150 ק"מ צפונית-מערבית ללונדון. 284.000 תושב' (1966). יושבת ע"ג סור, יובלו הדרר-מי של הסְרֶנט.

ל' היא צומת מס"ב וכבישים הקשורה גם למערכת נתיבי-המים הגדולה (Grand Union Canal), המשמשת להובלת משאות. — בעיר תעשיית צמר מפותחת שהחלה עוד במאה ה-13, והיא מפורסמת בטיפוס מיחוד של צאן ארד-צמר הנקרא על שמה. התפתחותה העיקרית באה עם הנחת מס"ב (1832) לשדות הפחם שבמערב ובצפון-מערב לטטרשייר שחב-רזה גם עם יתר חלקי המדינה. תעשיות נוספות בעיר הן: ייצור נעליים, טריית כותנה ואריגתה, מכתות-כתיבה, גרבים ולבנים ועוד.

העיר נפגעה מהפצצות במלח"ע II ועברה תהליכי בנייה מחדש. בעיר אתיברסיטה (1957). בל' בניינים עתיקים. בינר-הם: בית-העירייה ובי"ח מהמאה ה-14, ספריה מהמאה ה-16, וכנסיות שראשיתן בתקופה הנורמאנית.

ל' היא יורשתה של העיר הרומית Ratae Coritanorum שישבה על דרך אורד העוברת מדרום-מערב אנגליה לצפון-נה. בעיר ובסביבתה שרידים רבים מתקופה זו. במאה ה-13 הוענק לה שלטון עירוני עצמאי וכמה מרחוני ל' נדעו בתר-לדות אנגליה.

יהודים מעטים בלבד נדעו בל' ביה"ב. ב-1226 חורשו במפורש להתגורר בעיר, אך גורשו ב-1231 ע"י סימון דה מונפור (ע"ע), רחן ל'. בסוף המאה ה-19 נוסדה בל' קהילה קטנה שבראשה עמד סר ישראל הארט (1835—1911), ששי-מש ארבע פעמים גם ראש-העיר. „הכותל היהודי“ (Jewry)

לשלמה אָבן יעיש (ע"ע) את התואר „דוכס מיטילינה“, ובכך ניתנו לו בחכירה הכנסות האי. במאה ה-19 מנתה העדה היהודית במיטילינה 40 משפחות. מל' מוצאו של אברהם גר הצדק, ששימש רב בשאלוניקי ובביטולה (ע"ע, עמ' 425). ב-1911 נצטמק היישוב לבודדים, ועקב מלחמת הבאלקאן (1912) נתפזרו היהודים. בשנות ה-30 הגיע מספרם ל-10.

י. עזיאל, הרב הכולל ר' אברהם גר הצדק מסלוניקי (ההר, י"ב), תרצ"ו; A. Galanté, *Histoire des Juifs de Rhodes*, 169—170, 1935; id., *Don Salomon Aben Chio, Cor, etc.*, 1936; id., *Appendice I à l'Histoire des Juifs de Rhodes*, 76, 1948; H. Sinsheimer, *Alvaro Mendez - Herzog von Mytilene* (Der Morgen, XIII), 1937.

ד. אש. — אה. א. — ש. מ.

ל. ס. ד., ע"ע הַלּוֹצִינּוּגִים, עמ' 473; סַמִּים מְשֻׁכָּרִים.

לְסָה, ע"ע לְהֶסָה.

לָסוֹ, אֹרְלַנְדוֹ דִי — Orlando di Lasso; צודת אוד-רות של שמו: אורלנדוס דה לסוס, רלנד לסוס — (1532, מונס [בלגיה] — 1594, מינכן), קומפוזיטור סלאמי. ל' היה נצר מקהלה בכנסיה שבעיר מולדתו הצטיין בקולו ובכשרונותיו המוסיקאליים. מ-1545 עד 1554 שהה באיטליה. ב-1553 נתמנה למנהל המקהלה בכנסיה המפורסמת „יוחנן הקדוש בלאטראן“ ברומא. ב-1555/6 הופיעו באנטוורפן ובונציה המהדורות הראשונות של יצירותיו שכללו מאד-ריגאלים איטלקיים ל-5 קולות, שאנסונים צרפתיים ומר-טטים לאטיניים. ב-1556 הוזמן למינכן על ידי אלברכט V (ע"ע) דוכס באוואריה, תחילה היה סגור בקאפלה של החצר ולאחר מכן — מנהל הקאפלה. מכאן ערך נסיעות תכופות לאיטליה ולצרפת. ל' זכה לכבוד גדול בחייו ושמו נתפרסם בכל המרכזים המוסיקאליים של אירופה. הקיסר מאכסימיליאן II העניק לו תואר אצולה (1570) והאפיפיור גרגוריוס XIII קיבל אותו בכבוד גדול. הוא כתב „אורקוס הבלגין“ ו„אורלאנדו הנפלא“. יצירותיו, שכללו את כל סוגי המוסיקה הדתית והחילונית, מתכרות אצל מרבית התאורטי-קנים. יצירתו כוללת: 520 מוטטים, 185 מאודיגאלים, 140 שאנסונים צרפתיים, 50 מיסות, 100 מאגניפיקאלים, ועוד. ל' חתם את תור הזהב של המוסיקה הכוראלית הנידרלאנדית. יצירתו מצטיינת בדראמטיות, בכוח-ביטוי בלתי רגיל ובש-למות טכנית, בעיקר מבחינת העיבוד הקונטראפונקטי. מבין יצירותיו הרפרנטאטיביות, שבעת מזורי התשובה (1560—1570; הרפסוד: 1584) Missa pro defunctis (1589). עם תלמידיו נמנים: יוהאנס אַקארד (Eccard) וג'ובני גבריאל (ע"ע).

E van den Borren, *O. de L.*, 1920; J. J. Bezdek, *The Harmonic and Contrapuntal Style of O. L.*, I-II, 1957.

א. מ. ש.

לְסוֹתוֹ, ע"ע בְּסוֹטוֹלְנָד (כרך מילואים, עמ' 684).

לָסוֹ, אֶלֶן רֵנֶה — Alain René Lesage — (1668, סאן-ז'ור, [ברטאניה] — 1747, בולון-סיר-מר), מספר ומחזאי צרפתי. ל' התחיל את דרכו בספרות בסדרה של תרגומים מן הספרות הספרדית הקלאסית, ובמיחוד מתחום הסיפור הפיקרסקי (ע"ע), כשהוא מבקש להתאימם לטעמו של הקורא הצרפתי. כמחזאי ביקש להמשיך במסלול הקומדיה שפיתח



ג. א. לפינג

הקוראים בגרמניה באמצע המאה 18. בגלל מצבו החמרי הקשה, ומתוך תקווה להבטיח לעצמו פנאי לעבודות ספרותיות גדולות יותר, קיבל ל' ב-1760 משרת מוכיר אצל הגנרל הפרוסי פון טאוואנציאן בברסלאו, החזיק ב- משרה זו עד 1765. בשנה זו חזר לברלין. ב-1766 הופיע Laokoon oder über die Grenzen der Malerei und Poesie (ל'אוקון) און או על גבולות הציור השרי-

רה"). יצירה זו נחשבת להרומתו העיקרית לאסתטיקה. ב-1767 העשיר את הספרות הגרמנית באחת הקומדיות הקלאסיות המעטות שלה, Minna von Barnhelm. עלילת הקומדיה דיה מתנהלת על רקע מלחמת שבע השנים (נסתיימה ב-1763). ב-1767 נעשה נסיון בהאמבורג לייסד תיאטרון לאומי גרמני ול' התמן להצטרף ליחמים ולשמש כיועץ ספרותי. הוא עקר להתאמבורג וכתב שורה של מאמרים הדנים ברפרטואר של התיאטרון ובעקרונותיה של הדראמה. מאמרים אלה הופיעו בשני כרכים, בשם Hamburgische Dramaturgie (דראמאטורגיה האמבורגית), 1767—1769. ובהם באו לידי ביטוי רעיונותיו הבשלים ביותר של ל' על התיאטרון והדראמה. נסיון הקמת התיאטרון בהאמבורג נכשל וכן לא הצליח ל' כמורל. הוא נוכח שלא יוכל להתפרנס ממלאכת הכתיבה גרידא, החליט לקבל, ב-1770, משרת ספרן אצל הדוכס מבראונשוויג, בחולקנביטל. שם כתב את הטראגדיה Emilia Galotti (1772). הדנה בזכויות בני המעמד הבינוני מול עריצות השליטים. בטראגדיה זו הדגים ל' אותם עקרונות אסתטיים שקבע ב"דראמאטורגיה האמבורגית". ל' עסק גם בהוצאתם לאור של מסמכים מתוך ספריית הדוכס, פירסם מאמרים מדעיים ונגרר לפולמוס על הדת הטבעית והנגלית. שהביא לפירסום חוברות בזן ענה באופן נמרץ ומוזהיר למתנגדיו, ובייחוד לכומר ההאמבורגי גֶזֶה (Anti-Goeze, [נגד גצה], 1778). לאחר שהדוכס אסר עליו לבסוף להמשיך בפולמוס, חזר ל' לשדה פעולתו הישן, התיאטרון, וכתב את הדראמה Nathan der Weise (נתן החכם), 1779, שבו הוקיע את הרונגמתיית הצרה והעלה על נס את עקרונות הסובלנות והאחריות. בגיבורו היהודי של המחזה הנציה ל' את דמות ידו משה מנדלסון. ב-1780 הופיעה יצירתו האחרונה על נושאים דתיים, Die Erziehung des Menschengeschlechts (חינוכו של המין האנושי), המשוה את יחסו של האלהים לבני-האדם במשך הזמנים לדרכי חינוכו של מורה חכם לגבי תלמידיו ואת כתבי-הקודש לספרי לימוד המותאמים לשלבי התפתחותו של המין האנושי. יתכן מאד שסופה של יצירה זו הרשפע ממשנתו של שפינוזה. באותה שנה השלים גם את כתיבת ספרו Ernst und Falk. Gespräche für Freimaurer (ארנסט ופאלק. שיחות לתועלתם של בונים חפשיים).

שנותיו האחרונות של ל' עמדו בסימנה של טראגדיה משפחתית. אחרי תקופת אירוסין ממושכת, נשא ל' אשה ב-1776. אך אשתו וכן בנו הרך מתו בראשית 1778. ל' לא התאווש עוד ממכת-גורל זו.

ל' הוא נציגה האציל והנאמן ביותר של רוח ההשכלה (ע"ע) הגרמנית של המאה ה-18. הוא ניסה ללחום בבערות

(Wall) בל' אין לו קשר ליהודים, הוא, כנראה, שריד מהפוך רום הרומי.

לְסֵטֶר, רוֹבֶּרְט דְּדִלִי, רוֹן — Robert Dudley, Earl of Leicester — (1588—1532), מדינאי אנגלי. ל' היה

בנו החמישי של דוכס גורתמבורלנד, אפוטרופסו של אדורד VI (ע"ע). בעלות אליזבת I (ע"ע) למלוכה נהיה דאדלי לאחד מראשי החצר, לידידה הקרוב של המלכה ולמאהבה, וב-1559 צורף למרעצת המלכה. ב-1560 מתה אשתו בניסבות מסתוריות, שהולידו שמרעות כאלו נרצחה בידי בעלה כדי להסיר מכשול מנישואיו עם המלכה. תקוותו לשאת את המלכה לאשה נכונה, אולם אליזבת העניקה לו ב-1564 תואר רוֹן.

השפעתו המדינית של ל' היתה קטנה, הצליחה במידת-מה רק בתמיכה שהושיט לפוריטאנים. ב-1585 עמד ל' בראש חיל-משלוח אנגלי שיצא להולאנד לסייע למורדים בשלטון ספרד שם. הוא לא הצטיין כמצביא, ונכשל עוד יותר כרד-פלומאט, בכך שהסכים לקבל את משרת מושל המחוזות המורדים — בניגוד להוראות שניתנו לו מאנגליה. לאחר סדרת סכסוכים עם ההולאנדים והאנגלים כאחד הוחזר ל' ב-1587 בחרפה לאנגליה.

לֵסֶן, אֶבְרָהָם, ע"ע לְיִסֵן, אֶבְרָהָם.

לְפִינג, גוֹטְהוֹלְד אֶפְרַיִם — Gotthold Ephraim Les-

— sing (1729, קאמֶנְץ [סאכסוניה] — 1781, בראונשוויג), משורר, סופר, מבקר ופילוסוף גרמני. ל' היה בנו של כהן-דת פרוטסטאנטי. הוא למד בביה"ס על-שם אַפְרָה הקדושה במִיֶסֶן, אחד מביה"ס "הנסיכיים" (Fürstenschulen) המפורסמים של סאכסוניה. ב-1746 החל ללמוד תאולוגיה ופילר-לוגיה, ולאחר מכן רפואה באוניברסיטה של ליפציג. אולם עניינו המיוחד של ל' היה בספרות ובתיאטרון. ב-1748 החליט ל' להתמסר לעבודה ספרותית ועבר לגור בברלין, שם עסק בכיקורת ספרותית ופירסם כמה מחזות קצרים, ביניהם Der Freigeist (החפשי בדעותיו), 1749; Die Juden; 1749 ("היהודים-דיים"), 1749 — קומדיה במערכה אחת, המוקיעה את הרעות הקדומות נגד היהודים ו Samuel Henzi, 1749, מעין "דראמה דוקומנטארית" על אירועים מציאותיים ומגוונים. כן יצא שם ב-1750 חיבורו התאולוגי הראשון, Gedanken über die Herrnhuter ("מחשבות על כת הקרנהוטיים"), ב-1752 סיים ל' את לימודיו באוניברסיטת וִיטְנֶבֶרג, חזר לברלין והתיידד שם עם אנשי-רוח שונים, ביניהם פרידריך ניקולַי (ע"ע), אָלֶד פון קליסט (ע"ע) ומשה מנדלסון (ע"ע). התעניינותו של מנדלסון בבעיות האסתטיקה הביאה לשיתוף פעולה פורה ביניהם. הם כתבו ביחד את החיבור Pope, ein Meta-physiker (פופ, מטפיסיקאי), 1755, ומנדלסון השתתף אתו בהוצאת כתב-העת treffend ("מכתבים על הספרות החדשה"), 1759—1765. בשנת 1755 פירסם ל' את המחזה Miss Sara Sampson (הגברת שרה סאמפסון), יצירה בזה סוג חדש של מחזה בגרמניה, הטראגדיה הבורגנית. בשנים 1755—1758 ישב ל' בליפציג וערך גם סיום בהולאנד. אחרי ששב לברלין, פירסם ב-1759 את הטראגדיה במערכה אחת Philotas, בה משתקף הלך-הרוח הפאטריסטי של שנות מלחמת שבע השנים ואת הֶאֱבֶלֶן ("משלים"), סוג ספרותי נפוץ והכיב על קהל

כל יצירותיו של לי (Sämtliche Schriften), לרבות מכתביו, פורסמו ב-23 כרכים (בהוצאה שלישית מתוקנת ומורחבת), 1886—1924; כן פורסמו כתביו (Gesammelte Werke), בהוצאה מיוחדת ב-2 כרכים, ב-1959.

מיצירותיו של לי שתורגמו לעברית: „היהודים“, ע"י יעקב שמעון הכהן, תרל"ה וע"י צבי אלעזר טעללער, תרמ"א; „משלי לי“, ע"י משה הכהן רייכערסאהן, תרס"ב; „נתן החכם“, ע"י שמעון (בן יצחק) בכרך, תרכ"ו וע"י אברהם רב בר גאטלאכער, תרל"ד; „שרה בת שמשון“, ע"י פלאי (= ישראל פרנקל), תרמ"ז.

Th. W. Danzel—G. E. Guhrauer, *G. E. L., sein Leben und seine Werke*, I-II, 1880—1881²; E. Schmidt, *L. Geschichte seines Lebens und seiner Schriften*, I-II, 1923⁴, W. Oehlke, *L. und seine Zeit*, I-II, 1929²; B. von Wiese, *L., Dichtung, Aesthetik, Philosophie*, 1931; H. Leisegang, *L's Weltanschauung*, 1931; J. G. Robertson, *L's Dramatic Theory*, 1939; W. Dilthey, *G. E. L. (in Dilthey, Das Erlebnis und die Dichtung*, 11—110), 1957²; E. H. Gombrich, *L., Lecture on a Master Mind* (Proceedings of the British Academy, 43), 1957; H. Arendt, *Von der Menschlichkeit in finsternen Zeiten, Rede über L.*, 1960; O. Mann, *L., Sein und Leistung*, 1961², W. Drews, *G. E. L. in Selbstzeugnissen und Bilddokumenten*, 1962; H. B. Garland, *L., the Founder of Modern German Literature*, 1962², W. Drews, *G. E. L.*, 1963, ט. פ.

לְסִינְג, תְּאוֹדוֹר — Theodor Lessing — (1872, אג' דורטן [האנובר], — 1933, מארינבד [צ'כיה]),

פילוסוף ופדגוג גרמני ממוצא יהודי. בהיותו סטודנט המיר את דתו וקיבל עליו את הלותראניזם, אך חזר ליהדות ב-1900. תחילה השתלם ברפואה ורק אח"כ פנה לפילוסופיה ולהיסטוריה. בצד הגותו הפילוסופית עסק לי גם בפעילות פדגוגית-ציבורית. הוא לימד במוסדות ילדים לחינוך חפשי, לחם למען שווייץ וזכויות לנשים הרבים קולו נגד השכרות. ב-1908 החל בקריירה אקדמית כמרצה בבית-הספר הגבוה ללימודים סכניים בהאנובר. ב-1925 נתקל שם לראשונה באנטי-שמיות שכוונה נגדו. נרצח ע"י הנאצים בהיותו בגלות בצ'כוסלובקיה.

הגותו של לי מושפעת מ„פילוסופיה החיים“ ששופנהאור אר (ע"ע) וניצשה (ע"ע) קבעו את יסודותיה. בספרו העיקרי *Philosophie als Tat* („פילוסופיה בתור מעשה“), 1914, טוען לי שהפילוסופיה חייבת להיות פילוסופיה של המעשה ולא רק פעילות שכלית בלבד. האמת אינה נגלית ע"י התברנה, היא סמויה מעיני ההכרה ושרויה בתוך הכוחות האיל-מים המפעילים המכוונים את התבונה בפעולתה. ספרו *Studien zur Wertaxiomatik* („מחקרים על מושכלות ראשונות של הערך“), 1914², מהווה מפנה בדרך מחשבתו. לי יוצא כאן בעקבות הוֹסְרֵל (ע"ע) ומבקש לחשוף את היסודות הבלתי משתנים שבכל חריצת משפט מוסרי או אסתטי. הוא חותר לקראת מציאת יסודות אכסיומטיים של תורת חמידות ומבקש לבנותה כפי שדרש כבר לוק (ע"ע) לפי דוגמת המא-תמאטיקה. לי נודע גם כפילוסוף של התרבות שטען בחיבורו *Untergang der Erde am Geist* („שקיעת העולם בתולדות הרחוק“), 1924, כי הרחוק המנוגדת לזרם החיים תביא כליין על התרבות החיה. הוא חזה נצחון לתרבות אסיה העולה לדעתו על התרבות האירופית הגוססת.

דרכו וגישתו ליהדות היו נסיון מתמיד להתגבר על השנאה העצמית היהודית, שהיתה מנת חלקם של משכילים יהודים בני דורו ומעמדו. בסוגיה זו דן לי בספרו *Der jüdische*

ובמשפטים הקדומים בכל מקום בו נתקל בהם. בשדה האמרינות קרא לבחינה ביקורתית של כללים מסרתיים שנחשבו כמקודשים, ונלחם לחיסול שליטתם של רודנים ספרותיים מסוגו של גוטשד (ע"ע). הוא דרש הפרדה בין תפקידיהם של ענפי אמנות שונים כגון ציור ושיירה, ועשה למען סילוק הערבוביה של קריטריונים אתיים ואסתטיים ששררה בבי-קודת הספרותית. בתחום החברתי המדיני דגל בסובלנות ובהבנה בין קבוצות דת וגזע שונות, ובהתקרבות בין המדרגות השונות של גרמניה המחולקת. סלידתו מפני דעות קדומות, שהן פרי הבורות, גרמה לפולמוס החריף והמוזר שניהל נגד אנשי-דת צר'אופק, אשר שמתיהם — לאננה, קלן, גצה — היו נשכחים זמן, לולא הונצחו בקונטרסים של חיבר נגדם. היינריך היינה השווה את המתנגדים שזכו בדרך זו לזכר עולם, לחרקים משומרים בענבר; הוא גם העלה על נס את שאר-רוחו של לי, את ישרד ואת מסירותו בחיפשו אחרי האמת. כמבקר ספרות העדיף לי את השיטה האינדוקטיבית על-פני הדדוקטיבית, אך הוא ידע להשתמש בשעת הצורך ביד אמן בשתי השיטות גם יחד, כפי שהוכיחו ספריו „לאוקואן“ ו„דראמאטורגיה האמבורגית“. סינגנתו המבריק סוחף את הקורא בתהליך דראמאטי ובדחף עצום טעם בכיוון אחד וטעם בכיוון נגדי. כפי שאמר הָרְדֵר, יש כאן מחשבה בהתהוותה יותר מאשר מסקנה סופית. היה ללי כשרון מיוחד לשתף את הקורא בשלבי חיפשו אחרי האמת. כשרונו זה, יחד עם עומק מחשבתו, מרצו הכביר וחושו הרגיש ללשון החיה, כל אלה חברו יחד להפוך את כתביו הביקורתיים הפולמוסיים ליצירות אמנות בזכות עצמן, ושיח להן ערך עצמי מעבר לגבולות נושאם המוצהר.

ב„דראמאטורגיה האמבורגית“ טען כי אין הוא רואה את עצמו כ„משורר“ אלא רק כ„מבקר“ ואולם כתביו הביקורתיים מעידים על נטייתו לדראמאטיות ועל דמיתו העשיר. לפחות שלושה מתוך מחזותיו הרבים, „מינה פון בארנהלם“, „אמי-ליה גאלוס“ ו„נתן החכם“, שמרו על מקומם ברפרטואר התיאטרון הגרמני עד היום הזה. לי הרחיב את אפסי הדראמה הגרמנית, בהוכיחו כי גם בני-אדם פשוטים מסוגלים להת-עלות לרמת הדרתה של הטראגדיה, לא פחות ממלכים ונסי-כים. הוא הביא אל הבימה את הבעיית הבוררות של השעה והדמויות מדברות בלשון בני-זמנו, אף-כי בלשון מוזככת ומנופה. במחזותיו השכיל לבטא את דעותיו בלי להפוך אותם למחזות דידאקטיים. המחזה „נתן החכם“ מילא תפקיד מכריע בתולדות התיאטרון הגרמנית. לי קבע את החרוזים-הלבנים בני חמשת היאמבים כאמצעי ביטוי במקום הטור האלכסנדרתי (ע"ע אלכסנדרין). בזה הלך בעקבות שיקס-פיר, אותו הציב כמפת במקום הטראגיקנים הצרפתיים. התמונה המרכזית של מחזה זה, בה מתוארת פגישה בין השליש ונתינו המעו לומר לו את האמת, פוקח את עינינו וחוכה ביידידותו, שימשה דוגמה לתמותות דומות במחזהו של שילר „דון קארלוס“ ובמחזהו של גתה „אייפיגניה בטאוריס“ (שגר-הם משנת 1787). נתן הוא התגלמות ראשונה של האישיות המאוחרת הנפש השלווה, שהיתה אח"כ אידיאל לסופרים הגדולים של תקופת הקלאסיציזם הגרמני. לציון דרך בספרות העולמית בכללה היה המחזה, בהעלותו לראשונה על הבימה גיבור יהודי כנושא דברה של ההשכלה ושאירות הקדמה, של רעיון הסובלנות ושל אהבת האלהים הבלתי-תלויה בדוגמות המובילה במישורן לאהבת האדם.

Selbsthass („השנאה העצמית היהודית“), 1930, בו הוא מנתח את יחסם של פילוסופים ואנשי רוח גרמנים ידועים ליהדותם. הוא עצמו לא רק שהתגבר על השנאה העצמית חזר ליהדות תו כי אם גם הצטרף לתנועה הציונית, שבה ראה את הגורם החשוב ביותר להתחדשות החיים היהודיים, ואפילו ביקר בא"י. בהתחדשות זו, סבר, עשויים להתמוג היסודות החיורניים שהעם היהודי שמר עליהם עוד מימי המקרא, עם היסודות הרחנניים — נחלת העם בגולה.

ל' שהיה בתחילת דרכו פילוסוף גרמני מובהק סיים את חייו כפאטריסט יהודי שלא חשש מפני המשטר הנאצי.

א. גרינהוט, ת. ל. (המועל הצעיר, כרך ל"ד, חוב' 49), חשכ"ג; B. Segel, *Die Entdeckungsreise des Herrn Dr. Th. L. zu den Ostjuden*, 1910; A. Messer, *Der Fall L.*, 1926; S. Liptzin, *Germany's Stepchildren*, 1944, E. Gottgetreu, *Zum Thema des Jüdischen Selbsthasses* (Mittlungsblatt, September 18), 1963.

א. גר.

לְסַל פֶּרְדִּינַנְד — Ferdinand Lassalle — 1825, ברס-לאו — 1864, ז'נווה), הוגה דעות ומנהיג סוציאליסטי גרמני, יהודי. אביו היה סוחר-משי אמיד ממשפחה

מזרח אירופית. ל' למד בלש-נות ופילוסופיה באוניברסיטת ברסלאו וברלין, והושפע מאד מתורתו של הגל (ע"ע).



פרדיננד לסל

בגמר לימודיו נסע לזמן-מה לפאריס, התיידד עם ה'ינה (ע"ע) שהוקירו מאד, ובשך בו לברלין ב-1846 נפגש עם הרחנה סופי פון האצקלט שביקשה להתגרש מבעלה ולקבל חזרה את רכושה. היא מינתה את ל' לייצגה בבית המשפט, ואעפ"י שלא היתה לו הכשרה משפטית הצליח בהתדיינות בערכאות, שאר-

כה 8 שנים, ואגב כך למד בעצמו משפטים חכה בפירסום רב וכן בקיצבה שנתינת נדיבה, שהעניקה לו הרחנה לאות תודה. במהפכת 1848 (ע"ע, ור' גרמניה, עמ' 449—451), אירגן ל' התנגדות לתשלום מסים ללא-אישור, ונשפט למאסר של 6 חדשים. עי"כ נמנעה ממנו ההשתתפות בשלב האחרון של המהפכה, ושלא כמארכט ואנגלס, יכול היה להישאר בגרמניה אחרי כשלונה, והתרכז או בעבודה מדעית וספרותית. בשנות ה-60 השתתף ל' בפולמוס המדיני-קונסטיטוציוני בין המלך הליבראליים, הוא פנה אל הפועלים בקריאה להקים מפלגת-פועלים עצמאית, ולמענה עיבד תכנית (Arbeiterprogramm) 1862 (עברית „פרוגרמה של הפועלים“, תרפ"ה), ומצע איד-אולוגי (Offenes Antwortschreiben) [כתב-השובה פומ-בי"], 1863. כחוצאה מפעילות זו הוקם „איגוד הפועלים הגרמני הכללי“ (Allgemeiner Deutscher Arbeiter Verein) 1863, שממנה צמחה המפלגה הסוציאל-דמוקראטית הגרמנית. כנשיא המפלגה היו ל' סמכויות כמעט רדדניות, הוא זכה בהשפעה מדינית גדולה למרות שמספר חברי המפלגה היה קטן.

ל' קיבל כמה מרעיונותיו של מארכט, אך לא דגל במא-טריאליזם ההיסטורי אלא נשאר הגליאני בתפיסתו את המדינה. הוא ראה את תפקיד המדינה ויעודה בקידום האדם

לקראת חרותו, אך תנאי לכך הוא שלטון הרוב שיבוא עם הענקת זכות בחירה כללית ושווה. מבחינה זאת יש לראות בל' רפורמיסט. התקשרותו עם ביסמרק (ע"ע, עמ' 484) נתפרשה אף כאופורטוניזם. אולם בעוד שבפירסומו ובהת-בטאויותיו בפומבי נזהר ל' מהופיע כראדיקאל, מגלים מכת-ביו הפרטיים את השקפותיו הראדיקאליות שלפיהן אין המדינה, המעמדות ואף המשפט קיימים אלא בשלב היסטורי חולף, שאחריו תקום חברה כל-אנושית, על-מעמדית ואל-מדינית. גם התקשרותו עם ביסמרק נעשתה מטעמים תכסי-סיים בלבד, לפי שבאותה תקופה היתה הבורגנות הליברא-לית אויב משותף לשניהם. התנגדותו לליבראליזם ולמעמד הבורגני נבעה מהשקפותיו הכלכליות, שלפיהן יוכלו רק אגודות שיתופיות הנתמכות בידי המדינה לשבור את „חוק הברזל של השכר“, המצמצם את השכר למינימום הדרוש לקיום בלבד. משום כך התנגד ל' בחריפות לתכניתו של הליבראל שולצה-דליטש, להקים אגודות שיתופיות של יצר-נים כדי לסייע לפועלים.

ב-1864 ביקש ל' לשאת לאשה את הלנה פון ד'נינגס, בתו של דיפלומאט באווארי. אביה התנגד לנישואים בשל יהדותו של ל' ופעילותו הסוציאליסטית. ל' הזמין לוד-קרב, אך את האתגר קיבל ארוסה של אהובתו, יאנקו פון ראקוביצה, ובד-קרב נפצע ל' פצע אנוש ומת כעבור שלושה ימים.

דמותו של ל' ופרשת אהבתו להלנה — שנישאה אחי"כ לפון ראקוביצה, אך נשארה נאמנה לזכרו של ל' ולבסוף התאבדה — שימשה נושא לספרים ומחזאים רבים. אישיותו הרומאנטית, הלוחמת והסוערת וכשרונותיו המבריקים כפול-מוסן, כסופר וכדמאוג, הקטימו את מכריו ומשכו אליו מערי-צים, ומסע הלווייתו עד לקבורתו בבית-הקברות היהודי בבר-טלאו הפך להפגנת המתים. ל' לא פרש מהיהדות, אך לא היה לו קשר אליה, ואמר שהוא מתעב שני סוגי אנשים: יהודים ועותנאים — והוא עצמו נמנה עם שניהם. כתביו ונאומיו יצאו לאור בעריכת אדוארד ברנשטיין, *Gesammelte Reden* (und Schriften) XII—I, 1919/20, והעובד המעניין של כתביו ומכתביו י"ל בעריכת גוסטאו מאיר *(Nachgelassene Briefe und Schriften)* VI—I, 1921—1925. כמה מפתביו (ביניהם גם יומן נעודיו חלק ממכתביו) ניתרגמו לעברית.

פ. ליטובצקי, *בלבת-אש, פרשת חייו של ל', תש"ג*; ש. E. Bernstein, *נאמן, ל' והתנועה הלאסליאנית, תשכ"א*; *F. L. und seine Bedeutung für die Arbeiterklasse*, 1919; H. Oncken, *L., eine polnische Biographie*, 1923; G. Mayer, *Bismarck und L.*, 1928, D. J. Footman, *The Primrose Path: a life of F. L.*, 1946, V. Lewis, *F. L. (History Today, XV, 1)*, 1965.

א. ז.

לָסְלוֹ — László — שמם של 5 מלכים בהונגאריה. החשר בים שבהם: (1) ל' I, „הקדוש“ (1040—1095; מלך 1077), היה בנם של בלה I ונסיכה פולנית, ונולד בפולניה, שבה ערך אביו גלות מפני המלך שלומון שהדיחו. ל' חזר להונגאריה יחד עם אחיו ג'וז, והשניים שרתו בצבאו של שלומון בן-דודם, עד שב-1074 הדיחהו והיכו צבא גרמני שחש לעזרתו. גזה עלה למלוכה, ובמותו ב-1077 מלך ל'. מלכותו של ל' צרינה בכיכור המשטר הפאודאלי בהתגא-ריה ובחזיוק הנצרות בה. ל' רדף את עובדי-האלילים, וכן תמך באפיוורות במאבקה עם הקיסר הגרמני הינריך IV (ע"ע גרמניה, עמ' 423/4), ובכבשו את קרואטיה (1091), שהיתה נתונה במאבק בין הקאטוליות לבין האורתודוקסיות, השליט בה את הקאטוליות. ל' לחם בהצלחה גם בצ'כים.

האינטלקטואלית וחנה תפסה מקום מרכזי בחיי-הרוח של פאריס בזמנה. שתי אהבות נכובות מיררו את שנות חייה האחרונות: הראשונה — לרוזן דה מורה (Mora), השנייה — לרוזן דה גיבר (Guibert). — מכתביה של לי מעידים על כשרון כתיבה, המוצא ביטויים פאתטיים לתאור אהבתה, נקיפות מצפונה וסבלותיה. חם מכילים גם פרטים מעניינים על בני תקופתה.

המכתבים מן השנים 1773—1776 נתפרסמו ב3 כרכים, 1809; מכתביה אל קונדורסה, דאלאנבר, גיבר ועוד — 1887; חליפת-מכתבים עם הרוזן דה גיבר — 1906.

P. de Ségur, *J de L.*, 1905; A. Beaumer, *La Vie amoureuse de J de L.*, 1925; N. Royde-Smith, *The Double Heart. a Study of J de L.*, 1931; G. Truc, *J. de L., celle qui vécut et mourut d'amour*, 1942; J. Bouissounouse, *J. de L., ses amitiés, sa passion*, 1958.

לס פֶּלְמַס, ע"ע קְנָרְיִים, אִיִּים.

לְסֶפֶס, פֶּרְדִּינַנְד מְרִי, רוֹן דֶּה — Ferdinand Marie Vicomte de Lesseps (1805—1894), דיפלומאט צרפתי ובונה תעלת סואץ. לי היה קונסול בליסבון, בתת-ובמאדריד. בהיותו באלכסנדריה בא לידו תזכירו של המהנדס הצרפתי לפר (Lepère), שתיכנן — בפקודת נאפוליון I — את חיבור הים התיכון עם ים סוף. לי, שהתלהב מן התכנית, קיח להוציאה לפועל בזכות קשריו הטובים עם שלטונות מצרים, אבל ליד התעסקות רצינית במימוש התכנית הגיע רק ב1854, כאשר שליטה החדש של מצרים מוחמד סעיד, יידו משכבר הימים, הסכים להצעתו וה-

עניק את הזכויות לפריצת תעלת סואץ (ע"ע). בעת פירסום התכנית השתדל להוכיח לא רק את אפשרות מימושה כי אם גם את חשיבותה הרבה של התעלה ל-סחר הבינלאומי. למימון התכנית, שזכתה לאישורה של ועדה בינלאומית של מהנדסים, הקדיש לי כחמש



פ מ רוון לספס

שנים ורק ב1858 נוסדה החברה הכללית של תעלת סואץ (Compagnie universelle du Canal maritime de Suez). כריית התעלה ארכה כ10 שנים (1858—1869). ביצוע התכנית פירסם את שמו ברבים והוא נתקבל ב1875 לאקאדמיה הצרפתית למדעים. ב1879, כשהחליט הקונגרס הגאוגרפי הבינלאומי על כריית תעלת פנמה (ע"ע), הסכים לי בן ה74 לעמוד בראש החברה הצרפתית. כשנתגלתה שערוריית פאנמה, נידונו לי ובנו, שארל, שהיה גם עוזרו 5 שנות מאסר, אבל רק הבן נאסר ובינוי אותה שנה בוטל פסק-הדין בידי בית-משפט לערעורים. למרות היותו מעורב בפרשה זו לא פגעה השערוריה בשמו הטוב של לי.

Ch. R. L. Beatty, *F de L., a Biographical Study*, 1956; G. E. Bonnet, *F. de L.*, I-II, 1951—59.

לֶסְק (Lask), עיר בפולניה המרכזית, כ25 ק"מ דרומית-מערבית מלודז, על מסה"ב שבין זו לקאליש, 6.700 תוש' (1963). שוכנת ע"נ גראביה, ובה בתי-חרושת לטכסטיל ולסוכר.

קהילה יהודית כבר נודעה בלי בתחילת המאה ה18. ב1765 היו בה 1.167 משלמי מס-גולגולת, כמחציתם בכפרים

בתודעת עמו נזכר לי כמלך צדיק, ונפצו אגדות על נסים שארצו במקום קברו, בקאתדראלה שבנאדיוואראד (היום — אונְדְאָה שברומניה). ב1192 הוכרז לי לקדוש הכנסיה.

מועצה של ראשי חצרו ושל כהני-הדת שכנס לי ב1092 חוקקה חוקים לחיזוק המשטר הפאודאלי והנצרות, וכן חוקקה את שני החוקים הראשונים נגד היהודים. אחד משני חוקים אלה אוסר נישואים בין יהודים לבין נוצריות וכן אוסר על היהודים להחזיק עבדים נוצרים, השני אוסר על היהודים לעבד בימי א' ובחגי-הנוצרים.

E. Molnár, *A magyar társadalom története az őskortól az Árpádkorig*, 1945

(2) לי IV „הקומני” (1262—1290; מלך מ1272), היה בנו של המלך אישטוואן V נסיכה קומאנית (ע"ע קומנים). תקופת קטינותו היתה רצופה מרידות של המאגנאטים נגד אמו הקומאנית, המורדים הסתייעו באוטאקאר II מלך בוהמיה. המאבק עם אוטאקאר נמשך גם כשהגיע לי לפירוק החזיק בשלטון למעשה. הוא השתתף בקרב דירנקרוט (Dürnkrot) ב1278, שבו הביסו ההונגארים וגדודי רודולף I מהאבסבורג את אוטאקאר והרגוהו.

המאגנאטים המשיכו בהתנגדותם ללי, בין היתר משום שהמלך העלה לגדולה קומאנים, ונח את אשתו החוקית, בתו של שרל (ע"ע) מאנז' מלך נאפולי, ובילה בחברת פילגשין הקומאניות. האפיפיור ניקולאוס IV קרא למסע צלב נגד לי, בהאשימו אותו בעירעור מעמדה של הנצרות ובהעדת האל-לות (1288). שנותיו האחרונות של לי עברו במלחמת אזרחים בין המאגנאטים לבין, מלחמה שבה צידדה האצולה הנמוכה במלך. לי לחם בגבורה נואשה, עד שנרצח בידי קרובי הקורמאנים. במותו ירשו בן-דודו, אנדרה III, האחרון לבית אַרְסֶך (ע"ע).

K. Szabó, *Kún L.*, 1886.

(3) לי V, פוסטומוס (1440—1457; מלך מ1444), היה בנו של אלברכט II (ע"ע) מלך גרמניה, בהמיה ההונגאריה, תולד אחרי מות אביו (מכאן כינויו). אמו, שהיתה בתו של הקיסר זיגיסמונד (ע"ע), הבטיחה את משיחתו למלך בהיותו תינוק, אולם למעשה מלך אולאסלו (ולדיסלב III, ע"ע), ורק כשנהרג אולאסלו נבחר לי למלך (1444). אפיטרופוסו של לי היו תחילה הקיסר פרידריך III ואח"כ דודו, אולריך צילאי, שהיה מסוכסך עם השליט האמיתי של הונגאריה, ינוש הונידי (ע"ע). ב1453 נבחר לי גם למלך בוהמיה (כולא-דיסלאב I), ושם היה השליט האמיתי גאורג פוֹדֵיבֶרד (ע"ע). במות הונידי הציא לי להורג אחד מבניו, ובן שני, מתיאס (המלך שלעתיד), אסר, מעשים אלה קוממו נגדו את הארץ, ולי נמלט לפראג ומת שם, ולפי הסברה הורעל.

V. Lug, *Ulrich von Cilli und L. Postumus*, 1904.

יה. מ.

לְסִפִּינַס, ז'יִלִי דֶה — Julie de Lespinasse (1732, ליון — 1776, פאריס), בעלת טרקלין ספרותי ומחברת מכתבים צרפתיים. לי היתה בתה, שמחנך לנישואים, של הרוזנת דאלבון. במשך 10 שנים (1754—1764) היתה בת לחייתה של המרקיזה די דֶסֶן (ע"ע) בטרקלינה הספרותי של זו האחרונה בפאריס. עקב סכסוך שפרץ בין השתיים, פתחה לי טרקלין משלה ומשכה עמה רבים מאנשי הרוח של זמנה, מבקרי-הקבע לשעבר של חידתה-יריבתה; עם חוגה נמנו רוב האנציקלופדיסטים (ע"ע), עם דְאָלְגֶנְר (ע"ע) בראשם. לי לא היתה יפת-תואר, אך בשל ערנותה

זחל"מים בהתקפת החטיבה היהודית נגד הגרמנים ליד ראחנה שבאיטליה, בראשית 1945. השתחרר בדרגת מיג'ר (רב-סרן), לאחר מלח"ע II הצטרף לסגל הפיקודי של ההגנה. בראשית מלחמת-העצמאות פיקד על גדוד בקרבות לטרון, בהמשכה היה מפקד חטיבה ששחררה את נצרת מחי-לותיו של קאוקג'י. ב-1949 — אלוף, וראש אגף ההודעה במטכ"ל. ב-1951—1953 היה מפקד חיל-האוויר. ב-1955 — סגן-רמטכ"ל ואח"כ מפקד גיסות השריון. פיקד על יחידות השריון במבצע סיני, 1956, שכבשו את אל-עריש והתקדמו עד תעלת-סואץ. בשלהי 1956 — אלוף פיקוד הדרום; 1958—1961 — רמטכ"ל. מנהל רשות הנמלים בישראל.

לְסֶק, אֶמִיל — Emil Lask — (1875—1915), פילוסוף גרמני ממוצא יהודי. למד אצל ריקרט (ע"ע) ובי-הדרכתו כתב את הדיסטאציה Fichtes Idealismus u. die Geschichte (האידיאליזם של פיכטה וההיסטוריה), 1902.

מ-1905 שימש כפרופסור לפילוסופיה בהיילברג. הגותו הפילוסופית של ל' כרוכה באסכולה הקאנטיאנית החדשה של רנדלבלנד (ע"ע) וריקרט. היא חותרת לקראת סינתזה של הפילוסופיה האפלטונית-אריסטוטלית הקאנטיאנית של ריקרט. תורתו היא דואליזם קיצוני של החושני והלא-חושני, אך ל' כורך את שני העולמות ביחד משום שהם נוקטים זה לזה. לרידו מטרת הפילוסופיה היא לחקור את העולם הלא-חושני, עולם התקפות והמשמעות. ל' שלל את הפירוש הסובייקטיביטי שייחסו רוב הקאנטיאניסטים לתורת קאנט ואת טענתם שהממשות תלויה בהכרת הסובייקט. לרידו הסובייקט המכיר את העולם האר-בייקטיבי ממלא תפקיד סביל בלבד. הריבונות של העולם האובייקטיבי אסור לה שתיפגע ע"י תהליך ההכרה. מה שהורה קאנט, שהאובייקט המוכר מתפרד לשני יסודות, הצורה והתוכן, אין לפרשו כאילו הפרדה זו נותנת מקום לסובייקטיביזם. את ה"צורה" אסור לפרש כצורה-גרידא של הסובייקט, אלא יש להבינה כצורת המושא עצמו, כלומר כשייכת למבנה המציאות עצמה לפני שההכרה נוגעת במשא.



ג. ס. לפקוב

ל' שלל את הפירוש הסובייקטיביטי שייחסו רוב הקאנטיאניסטים לתורת קאנט ואת טענתם שהממשות תלויה בהכרת הסובייקט. לרידו הסובייקט המכיר את העולם האר-בייקטיבי ממלא תפקיד סביל בלבד. הריבונות של העולם האובייקטיבי אסור לה שתיפגע ע"י תהליך ההכרה. מה שהורה קאנט, שהאובייקט המוכר מתפרד לשני יסודות, הצורה והתוכן, אין לפרשו כאילו הפרדה זו נותנת מקום לסובייקטיביזם. את ה"צורה" אסור לפרש כצורה-גרידא של הסובייקט, אלא יש להבינה כצורת המושא עצמו, כלומר כשייכת למבנה המציאות עצמה לפני שההכרה נוגעת במשא.

בסוף חייו התקרב ל' באופן פאראדוקסאלי לסובייקטי-חזום, שאותו שלל עד כה. אך עקב מותו המוקדם לא הותיר אחריו אלא הרצאות בפילוסופיה וקטעים בלתי-מוגמרים. אחרי מותו הוציא-לאור מודו ריקרט את כתביו ב-3 כרכים (1924). ביק ספריו הנודעים תופסים מקום חשוב: Rechts-philosophie (הפילוסופיה של המשפט), 1905; Die Logik der Philosophie u. die Kategorienlehre (הלוגיקה של הפילוסופיה ותורת הקטגוריות), 1911.

G. v. Lukacs, E. L. (Kantstudien, 22), 1918; G. Pick, Die Uebergegensätzlichkeit der Werte; Gedanken über das religiöse Moment in L.'s logischen Schriften, 1921; E. Herrigel, E. L.'s Wertsystem; Versuch einer Darstellung aus seinem Nachlass (Logos, XII), 1923, J. Cohn, Theorie der Dialektik, 152/4, 1923, H. Levy, Die Hegel-Renaissance in der deutschen Philosophie, 1927; G. Gurvitch, Les Tendances actuelles de la philosophie allemande, 1930.

ש. ה. ג.

לְסֶקוֹב, נִיְקוֹלַי סְמִיּוֹנוֹבִיץ' (נר 1919, בוריסוב, בלורוסיה), איש-צבא ישראלי. בא"י מ-1924. חניך ביה"ס הראלי בחיפה. ב-1939 הצטרף לפעילות בהגנה; התנדב ליחידות הא"יות בצבא הבריטי, ועלה בדרגות הקצונה. פיקד על יחידת

ל' היה סופר מקורי, אמן הפרוזה, מתאר ההוי הרוסי, אשר הכיר היטב את חיי פשוטי-העם בפרובינציה הרוסית; בעל סיגנון מיוחד ולשוך חיה, המבוססת על לשון העם—עם יסודות-רוסיים עתיקים ובלטיניים. הוא השפיע על יציר-תיהם של צ'כוב (ע"ע) וגורקי (ע"ע) ועל הפרוזה של הסימפוליסטים הרוסיים, כגון ביילי (ע"ע) ואחרים. — כל כתביו יצאו לאור ב-11 כרכים, 1956—1958. כמה מסיפורי תורגמו לעברית (ה"איטר" ועוד סיפורים, תש"ו; "לידי מקבת" ועוד, תשכ"ח).

P. Kovalewski, N. S. L., peintre méconnu de la vie nationale russe, 1925, Л. П. Гросман, И. С. Л., Жизнь, Творчество, Поэтика, 1956.

א. א.

בימינר), Faith, Reason and Civilization ; 1943 («אמונה, תבונה ותרבות»), 1944.

K. Martu, H. L. 1893-1950 a Biographical Memor., 1953; H. A. Deane, The Political Ideas of H. J L., 1955. א. ל.

לְסָקִי, יָן (נודע גם כיהאנס אַ לאסקו) — Jan Łaski — (Johannes a Lasco) — (1560—1499), מתקדדת פולני, פרוטסטאנטי. בן למשפחת-אצילים, היה כוהן-דת קאתולי. בשנת 1523 עבר לבאזל, שם התיידד עם אראסמוס והושפע ממנו. אחרי שהיה קצרה בפולניה ככהן-דת, עזב את המדינה בגלל נטיותיו הקאלוויניסטיות, קנה לו אחוזה באַמֶן שבגרמניה ובשנת 1542 אירגן את הכנסיה הפרוטסטנטית של פריזיה המזרחית. ב-1548 פירסם ל' את „הקאט-כיום (מדריך-דת) של אמון“, המתאים בתכנון לתורה הקאל-וויניסטית, ללא „פרדסטינאציה“ (קביעת הגורל מראש). כתוצאה מהחלטות „האינקוויזיציה“ (קביעת ביניים) של אוגוסט בורג משנת 1548, עזב ל' את גרמניה ועבר לאנגליה. כאן ניהל, החל מ-1549, את הכנסיות הפרוטסטנטיות של קהילות הפליטים בלונדון, והטביע חותמו על הכנסיה האנגלית בכלל, בימי מלכותו של אדוארד VI. כשעלתה מאריה ה„קאתולית“ על כסא המלוכה (1553) עזב ל' את אנגליה וקיבל על עצמו—בשנים 1553—1556 — את ניהולן של קהילות פרוטסטנטיות בגרמניה, שהצטיינו במשטרן הקפדני. ב-1556 הוזמן ל' לפעול בפולניה, שם מלך אז המלך הקאתולי ויגמונט II (1548—1572) שהיה סובלני מאוד בענייני דת. ל' פעל כמתקן פרוטסטאנטי בהצלחה רבה, עלה בידו לאחד את מפלגות הכנסיה השונות, והיה היחם של „הסכם סאנדומיר“ (1570).

וע"ע פולניה, היסטוריה; פרוטסטנטיות.

H. Dalton, Johannes a Lasco, 1881; O. Bartel, J. L. (כולל ביבליוגראפיה), 1955.

ב. ד. ג.

לְסָקִי, אוּגוּסְט — August Leskien — (1840, קיל — 1916, ליפציג), בלשן-סלאוויסט גרמני. מ-1870 פרסם סגור לסלאוויסטיקה באוניברסיטת ליפציג. ל' נודע כאחד ממיסדי חוג „המדקדים-הצעירים“ (ע"ע בלשנות, עמ' 969) והוגה-דעות חשוב באסכולה זו. את ספריו חיבר בתחום הלשונות הסלאוויטיות החשובים שביניהם: Hand-buch der altbulgarischen Sprache („ספר-שימוש ללשון הבולגארית העתיקה“, כלומר: הסלאוויט-הכנסייתית העתיקה), 1871, 1922; Grammatik der altbulgarischen Sprache (1909); Grammatik der serbo-kroatischen Sprache („דקדוק הלשון הסרבו-קרואטית“), 1914.

אולם השיבותו המדעית של ל' היא בהעמדת עקרונות-מחקר קפדניים בבלשנות ההיסטורית. בפולמוסים שונים טען ל' שאין להעמיד במחקר ההיסטורי של הלשונות שום „כלל-מעבר“ מהגה להגה או מצורה לצורה, אלא אם כלל זה מגוסס ניסוח שיקף את כל המקרים שבהם שוררים אותם התנאים. עקרון זה Ausnahmslosigkeit der Lautgesetze („חוסר-יוצאים-מהכלל בחוקים ההגאיים“; ע"ע בלשנות, עמ' 969) פורש עוד בימיו פירוש מרחיב, שלפיו נעה ההתפתחות הלשונית בהכרח על פי חוקים שאין סטייה מהם. אע"פ שלא פירסם את הנחותיו המתודיות במסוכם, ייצג ל'

לְסָקִי, אֶמְנִיָאֵל, רוֹזֵן — Emmanuel comte de Las Cases

— Cases (1766—1842), סופר צרפתי. ל"ק למד בבתי-ספר צבאיים, ובגיל צעיר החל לשרת בצבא. בתקופת המהפכה הצרפתית היגר ל"ק מצרפת השתתף בפלישת-הנפול המלוכנית בקפי-קירון ב-1795 (ע"ע הוש, עמ' 964). לאחר כשלוש הפלישה ישב בלונדון ופירסם שם, בשם בודי, אטלס היסטורי. ב-1802 חזר לצרפת, ונאפווליון העניק לו ב-1809 תואר אצולה קיסרי, וב-1810 — תואר רוזן.

ל"ק נלווה אל נאפווליון למקום גלותו באי סנט הלנה היה עמו 18 חודש. עד שהבריטים גרשוהו מהאי. בתקופת שהותו בסנט הלנה היה ל"ק מזכירו של נאפווליון, לימד אותו אנגלית והעלה על הכתב את כל מוצא פיו של הקיסר. את רשימותיו פירסם ל"ק בספר — Mémoires de Sainte-Hélène (1823) שהעשיר את המחבר ותרם הרבה להאדרת שמו של הקיסר וליצירת „אגדת נאפווליון“. בתקופת מלכותו של לואי-פיליפ (ע"ע) היה ל"ק ציר שמאלי בבית-הנבחרים.

E. de Las Cases (חמשפחה), L. C., le mémorialiste de Napoléon, 1959.

לְסָקִי, הַרְוֹלְד יוֹסֵף — Harold Joseph Laski — (1893 —

1950), הוגה-דעות מדיני, היסטוריון וסוציאליסט בריטי, יהודי. הוריו היו מהגרים מפולניה, ואביו היה עסקן ונשיא ביה"כ"ג במנצ'סטר. אחיו של ל', נחיל ג'ונס ל', היה נשיא „ועד שליחי הקהילות היהודיות“ באנגליה, אבל ל' עצמו התרחק מכל עניין יהודי. הוא התחנך באוקספורד, ושם הושפע מההיסטוריון הנודע מיטלנר. בשנים 1914—1920 הורה ל' היסטוריה באוניברסיטאות שונות בקאנאדה ובארה"ב. כששב לאנגליה נתמנה לפרופ' למדעי-המדינה ב„לונדון סקול אוף אקונומיקס“ ובאותו זמן הצטרף ל„אגודה הפביאנית (ע"ע) ונהיה במהרה לאחד מראשיה הבולטים. כחבר מפלגת הלייבור נמנה ל'

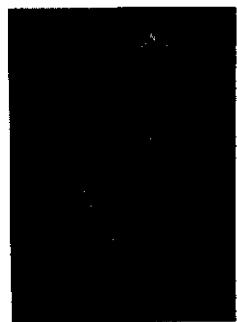

הרוולד לסקי

עם האגף השמאלי ונתפרסם כאחד הפרשנים של הסוציאליזם. ל' החשיב מאד את התיכונן הכלכלי-ממלכתי וראה בו פתרון יעיל למניעת מהפכה. הוא הרבה לכתוב בכתבי-עת סוציאליסטיים ולהרצות בכינוסים. כסגן יו"ר הוועד הפועל של מפלגת ה„לייבור“ (1944) וכיר"ר שלה ב-1945, לקח חלק מכריע בהתחייט מדיניות הלייבור אם כי לא מילא תפקידים חשובים מטעם מפלגתו. פירסומיו הרצאותיו השפיעו על השנויים המעמיקים בחברה האנגלית ובכלכלתה בתקופת שלטון הלייבור אחרי מלח"ע II. התנגד לקו הפעולה האנטי-ציוני של בוויץ בשנים 1945—1948.

כמורה וכהוגה-דעות נחשב לסמכות בתחום מדע-המדינה, והשפעה זו, במיוחד בשנות ה-30, ניכרת בתלמידים הרבים שהעמיד ברחבי תבל. הוא כתב יותר מ-20 ספרים שהחשובים שבהם: Liberty in the Modern State („חרות במדינה המודרנית“), 1930; The Rise of European Liberalism (1936); Reflections on the Revolution of our Time („הרהורים על המהפכה



אדוארד לסקר

1866 יסד את המפלגה הליברלית-לאומית והיה מנהיג טיפ-תה, תחילה בבית-הנבחרים של גרמניה הצפונית ואח"כ ב"ריכ-סטאג" של הקיסרות הגרמנית. הוא שיתף פעולה עם ביסמרק (ע"צ) במאמצים לאיחודה של גרמניה, וידעויותיו היסודיות במשפט סייעו לו למלא תפקיד נכבד באיחוד החוקתי המשפטי והכלכלי של הארץ, וכן בניסוח חוקת השלטון המקומי. ל' נלחם לביצור סמכותו של בית-הנבחרים ולביסוסה של גרמניה כמדינת-חוק.

ב1873 נתגלע קרע בין ביסמרק לבין ל', לפי שלי חשף גילויים של שחיתות בזכויות לרכבות, ואחרים מעוררי של הקאנצלר היו מעורבים בעסקיהן. כבר ב1872 התנגד ל' לחוק שע"ל ביסמרק בדבר גרוש מסדר הישועים, וכשפנה הקאנצלר נגד הסוציאלי-דמוקראטים ב1878 הפך ל' לאויבו המושבע. כעבור שנתיים פרש ממפלגתו, שהרוב בה לא הוסיף לתמוך בקו המדיני שלו. יחד עם פורשים אחרים מהמפלגה הליברלית-לאומית הקים ל' את "האיחוד הליבראלי" (Li-berale Vereinigung), אולם הוא לא עמד בראש "האיחוד".

ב1883 נסע ל' לאה"ב, ובעת ביקורו שם מת בניו יורק, איבתו של ביסמרק אליו היתה גדולה כל כך, עד שלא העביר ל' ריכסטאג את התנחומים ששלח בית-הנבחרים האמריקני. — ל' שמר אמתים ליהדות, וביזמתו קיבל בית-הנבחרים הפרוסי את החוק המתיר ליהודים לפרוש, מטעמים דתיים, מהקהילה, ואין פרישה זו נחשבת ליציאה מהיהדות. חוק זה, שאושר ב1873, איפשר ליהודים האורתודוקסים להקים קהילות נפרדות משלהם.

V. Valentin, *Bismarck und L.* (Journal of Central Europ. Affairs), 1924; R. W. Dill, *Der Parlamentarier E. L. u. d. parlamentarische Stilentwicklung in den Jahren 1867-1884*, 1956.

ג. ה. ג.

לְסֶקֶר, עִמְנוּאֵל — Emanuel Lasker (1868, ברלין, ברוסיה) — (כיום: ברלין, פולניה) — 1941, ניר-יורק), שח-מטאי גרמני, יהודי. ל' בן לחזן בית-הכנסת שבעיר מולדתו, נמשך למשחק השחמט (ע"צ) מילדותו בהמרצת אחיו, ברי-טולד, אף הוא שחמטאי מעולה. למד מאתמאטיקה ופילוסופיה באוניברסיטת ברלין וקיבל תואר דוקטור. ב1889 זכה בתואר אמן לשחמט. 5 שנים לאחר מכן ניצח ל' בד-קרוב ממושך את אלוף-העולם, האוסטרי, שטייניץ, שהחזיק בכתר זה 28 שנים. ל' לא השמיט מידו את כתר האלוף, לאחר נצחונו, 27 שנים רצופות — עד לשנת 1921 — בה הפסיד לח. ר. קפּֿלֿנֶקָה הקובאני. עם עליית הנאצים לשלטון, נאלץ ל' לברוח מגרמניה והשאיר בה את כל רכושו. בשנים 1934—1938 שהה ל' בבריה"מ, אליה הוזמן לשמש מרצה למאתמאטיקה, וב1938 היגר לאה"ב. משחקו הצטיין בעמקות רבה ובתכניות מקוריות ונרעויות; בתכנתו הביא בחשבון גם את אופי היריב. הוא ראה בכוח הרצון וברוח הלחימה אמצעים חשובים במידה שאינה פחותה מן הידע התאורטי להשגת הנצחון במשחק השחמט. בהיותו אחד השחמטאים הדגולים, נקראים על שמו מועדוני-שחמט רבים בישראל ובעולם כולו, וכן נקראת על שמו אחת השיטות הנודעות בפתיחת המשחק.

את הכיחן הפורמאלי החמור ב"אסכולת לייפציג" של הבל-שנות, חמררתו השיטתית נעשתה נחלת תלמידיו, שעמם נמנים מרבית הבלשנים הגדולים של הדור שלאחריו, ובתוכם מייסדי הסטרוקטורליזם הבלשני האירופי המודרני (ע"צ בלשנות, עמ' 970), פ. דה סוסיר (ע"צ) ונ. ס. טרזבצקוי (ע"צ).

W. Streitberg, *A. L.* (Indogerman. Jahrb. 7), 1919; id., *A. L.* (Deutsches biographisches Jahrbuch, Überleitungsband, I) (כולל ביבליוגרפיה מפורטת) 1925.

ח. ר.

לֵס קַסֵס, בְּרַטוֹלוֹמֶה דֶה — Bartolomé de Las Casas (1474—1566), מייסד ספרדי. ל"ק נולד בסביליה, למד באוניברסיטת סאלאמאנקה תמשה לכמורה. ב1502 יצא לאי היספאניולה כדי להפיץ את הנצרות בקרב הילידים. מצפנו התעורר נגד הניצול המתעמר בעובדי-כפיה אינדיאנים. הוא שיחרר את עובדי-הכפיה שהיו צמודים לאחוזתו בקובה, וב1515 חזר לספרד בניסיון להביא לשינוי המדיניות כלפי האינדיאנים. עוצר הממלכה, החשמן חימנס דה סיסנרוס (ע"צ), תמך בל"ק, ושלח ועדת חקירה לבדוק את הבעיה. ל"ק נתלחה לוועדה בתואר של "מגן האינדיאנים". הוועדה מצאה שאין אפשרות לשחרר את האינדיאנים, והשתדלה רק להבטיח יחס אנושי כלפיהם. ל"ק מתח ביקורת על החלטות הוועדה, הסתבסך עם האַנקוֹמַנְדוֹס (בעלי האחוזות), נאלץ לברוח מפניהם וחזר לספרד. בקנאותו לאינדיאנים גרם ל"ק, במישרין או בעקיפין, לסחר-עבדים כושים מאפריקה לאמריקה — ואח"כ הצטער על כך.

לאחר שניסה ל"ק ב1520/1, ללא הצלחה, את שיטות ההתיישבות שלו ללא כיבוש האינדיאנים לעבדות, הצטרף ל"ק למסדר הדומיניקנים והתבחד במנזר בסאנטו דומינגו 12 שנה. ב1535 החל להטיף לנצרות בגואטמאלה, והקים שם מעין מדינה תאוקראטית של ילידים שהתנצרו. הוא חזר לספרד ב1540, בהמרצתו פורסם ב1542 חוק, שהגביל, ובמידת-מה ביטל, את שיעבוד האינדיאנים לאנקומנדוס (Nuevas leyes de Indias). למעשה לא הוגשמו תקנות החוק במלואן. ל"ק היה הגמון ציאפאס שבגואטמאלה ב1544—1547, ואח"כ חזר לספרד וביילה בה את שארית ימיו. ל"ק כתב ספרי היסטוריה ופולמוס, שהם מקור חשוב לתולדות אמריקה ולאתנולוגיה של כמה מעמיה. החשובים בספריו הם: Historia de las Indias ("דברי ימי הודו המערבית"), שפורסם לראשונה ב1875/6; Brevissima relación de la destrucción de las Indias ("תאור קצרצר של הרס הודו המערבית"), 1552.

B. Becerra de Leon, *Bibliografía de L. C.*, 1949; L. Hanke, *B. de L. C.*, 1952; M. Bataillon - R. Marcus, *Études sur B. de L. C.*, 1967.

א. א.

לְסֶקֶר, אֶדוּאַרְד (אֵייזיק) — Eduard Lasker (1829, ארז'צין [מחוז פוזן] — 1883, ניר-יורק), מדינאי פרוסי-גרמני, יהודי. בן למשפחת סוחרים אדוקה, למד משפטים באוניברסיטאות ברסלאו (ורוצלאב) וברלין השתתף במהפכת 1848 בווינה. ב1853—1856 שהה באנגליה ולמד את דרכי המימשל הפארלאמנטארי הבריטי. בשובו למולדתו נהיה לשופט בברלין. ב1865 נבחר ל' לבית התחתון של הפארלאמנט הפרוסי, והיה תחילה חבר במפלגת-הקידמה (Fortschrittspartei).

את ספר שיריה האחרון Mein blaues Klavier («ספנתרי הכחול»), 1943. בשירתה הדגישה תמיד את השתייכותה לעם היהודי וראתה בארץ-קדם את מולדתה הרוחנית. אולם במצוי אות לא הסתגלה להודי הארצישראלי. מנחה ממולדתה האחת ובלתי מוכרת במולדתה השניה, סיימה את ימיה בין שברי עולמה ההרוס.

ל' כתבה דברי פרזזה. מהם: Mein Herz («לבי»). סיפור אהבה. Der Wunderrabbiner von Barcelona; 1912 («הרב בעל המוסת מפארצלונה»), 1921 Das Hebräerland («ארץ העברים»), 1937; ומחזות. כגון: Die Wupper («נהר הזופר»), 1909. אולם, חשיבותה היא בעיקר בשירתה הלי-רית. היא נמנית עם הזרם האקספרסיוניסטי. בשירתה רגש רב, אמונה דתית ועצב כבד. נושאה היהודיים הדי-תנכיים מקבלים לעתים משמעות חדשה ובלתי צפויה. היא מנסה לגשר בין אהבתה ליהדות לבין אהבתה לגרמניה ולתרבותה. במחזה Arthur Aronymus und seine Vater («ארתור ארונימוס ואבותיו»), 1932, ציר העלילה הוא היחסים בין היהודים לנוצרים. אותה שעה עדיין האמינה המשוררת באפשרות של הידברות. — מבין ספרי שיריה העיקריים: Styx («נהר המוות»), 1902; Der siebente Tag («היום השביעי»), 1905; Hebräische Balladen («באלאדות עבריות»), 1913. — כתביה הוצאו לאור ב 3 כרכים, 1959/62.

F Goldstein, *Der expressionistische Stilwille im Werke der E. L.-S.*, 1937; W. Kraft, *E. L.-S.*, 1951; H. Rudiger, *Der schwarze Schwan Israels*, 1952; K. Schumann, *Im Bannkreis von Gescht u. Wirken*, 1959; M. Kupper, *E. L.-S.*, 1966; J. P. Wallmann, *E. L.-S.*, 1966.

ג. אב.

לִסְת (Maxilla), שמה של קבוצת עצמות בגלגלת (ע"ע ור' שם תמ' עמ' 767/8). שתפקידן העיקרי הוא לשאת את השיניים ולאפשר את הלעיסה. הל' מורכבת משתי עצמות עיקריות. הל' העליונה (maxilla) והל' התחתונה (mandibula). בעוד שעצמות הל' העליונה של האדם צמודות לגולגולת, תפשויות עצמות הל' התחתונה ומחוברות לגולגולת ע"י מפרק, שבעזרתו מבוצעות תנועות הלעיסה. (על מבנה הל' בב"ע — ע"ע דוחיים, עמ' 113; וזחלים, עמ' 687 ותמ' שם; יתקים, עמ' 634; דגיראות, עמ' 935; חרקים, עמ' 82/3. וכן ע"ע גלגלת, עמ' 764 ו 770).

הל' העליונה מהווה את עיקר הבסיס הגרמי של הפנים, מארובות העיניים ועד חלל הפה. גוף הל' הוא העצם שמאחורי הלחיים, ובו מערת האף הלסתית (sinus maxilla-). גוף הלסת מכיל בחלקו העליון את רצפת ארובות העיניים; משני צדיו שני זיזי עצם הבנויים מחומר גרמי יציב: הזיז המצחי והזיז העולי. המעבירים את עומס הלעיסה אל כל עצמות הגולגולת. בחלקו התחתון של גוף-הל' קשת בסיסית הנושאת את זיזי מכתשי השיניים. שתי עצמות הל' העליונה מחוברות זו לזו באמצעותן של הקשתות הבסיסיות מתחת למפתח האף. כמו כן יוצאים לוחות אפקיים משתי הקשתות הבסיסיות ומתחברים זה אל זה בקו האמצעי ומ-הווים חלק של החך הקשה (palatum durum). חיבור העצמות מאפשר העברת עומס הלעיסה מצד אל צד. לעתים אין התחברות הלוחות האלו שלמה ואז נוצר החך השסוע. זה מום מלידה המפריע בפעולות הלעיסה. הבליעה והדיבור, אך ניתן לתיקון ע"י ניתוח.

הל' התחתונה בנויה אף היא מקשת בסיסית הנושאת

מספריו: Lehrbuch des Schachspieles («ספר למד למשחק השחמט»), 1926; Brettspiele der Völker («משחקי הלוח של העמים»), 1931.

J. Hanorak, *E. L.*, 1959.

לִסְקְרִיס, (1) ינוס — Iávov Λάσκαρις — 1445, קושטא — 1534, רומא), הומאניסט ביזאנטי. לאחר נפילת קושטא בידי התורכים (1453), עבר לאיטליה וזכה לאטרטר-פסותו של החשמן בסריון (ע"ע). ב 1472 הועמד בפירנצה בראש הספרייה החדשה שהוקמה ע"י בית מדיצי (ע"ע) ובי תפקיד זה סייר באסיה הקטנה וברחבי איטליה לרכישת כתבי-יד יקרי-ערך. ב 1495 נתקבל לשרותו של שארל VIII, מלך צרפת ועסק בהוראת יונית ובאירגון הספרייה המלכותית בבולזא. היה שגרירו של לואי XII בחנציה וגם מילא שלי-חיות דיפלומטיות חשובות בשרות האפיפיורות; עמד בראש האקאדמיה היוונית ברומא שנוסדה ביזמת האפיפיור לאו X והיה דובר אפיפיורי בשליחיות אל פרנסוא I ואל קרל V, ממנו דדש לצאת למסע-צלב לשחרור יוון מעול התורכים.

יכולו הספרותי היה מצומצם, אך הוא נתפרסם בהשי-פעתו הנרחבת בזכות פעולתו הדיפלומטית הוראת יונית. הוא עסק בתירגום ובפירסום מהדורות של חיבורים קלא-טיים ביוונית.

E. Legrand, *Bibliographie hellénique... aux XV^e et XVI^e siècles* (I), 1885; B. Knos, *Un Ambassadeur de l'hellénisme J. L. et la tradition gréco-byzantine dans l'humanisme français*, 1945.

(2) קונסטנטינוס — Κωνσταντίνος Λάσκαρις — (1434, קושטא — 1501, מסינה), הומאניסט ביזאנטי. מורה ליוונית. ל' — שהיה אולי את או קרוב ל (1) — ברח לאיטליה לאחר נפילת קושטא בידי התורכים (1453). בחצרו של פראנצ'סקו ספורצה (ע"ע) במילאנו, לימד את הנסיכה איפוליטה יונית ובשבילה חיבר ספר דקדוק יחני (1476), שהיה הספר הרא-שון שהודפס כולו ביוונית וזכה לתפוצה רבה. ב 1465 נתמנה פרופסור ליוונית בנאפולי ע"י המלך פרדינאנד I וב 1467 עבר למסינה, בה פעל 35 שנה. חיבר ביוונית וברומית מכתבים, כתבי רטוריקה ושירה.

E. Legrand, *Bibliographie hellénique... aux XV^e et XVI^e siècles* (I), 1885; A. de Rosàlià, *La vita de C. L.* (Archivio storico siciliano, III, 21-70), 1957-8.

לִסְקֶר-שִׁילֶר, אֶלְזֶה — Else Lasker-Schuler — (1869, אלברפלד, גרמניה — 1945, ירושלים), משוררת יהודיה (בגרמנית). ל' נישאה בנישואים ראשונים לרופא ברתולד לאסקר, ושנית להררט גלדן (ע"ע). את מרבית שנותיה ביל-תה בברלין. רבים מאמני וסופרי גרמניה נמנו עם ידידיה, כמו למשל הסופרים גוטפריד בן (Benn), פטר הילה (ע"ע; Das Peter Hille-Buch [ספר פטר הילה], 1906; מכתביו אל ל', 1921). 1932 הוענק לה פרס קליסט על יצירתה הספרותית. ב 1933 היגרה ל' מגרמניה, תחי-לה לשחיץ ולבסוף, לאחר שני ביקורים בארץ-ישראל, השתקעה בירושלים. (1939) כאן כתבה

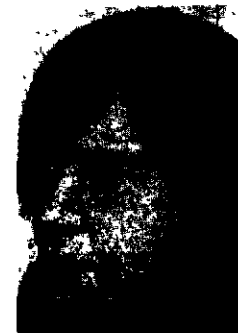

אלזה לסקר-שילר

טבעת לימפתית המורכבת משני שקדי החך (ע"ע שקדים) בצדדים ומשקד הלשון למטה ושקד הל' מעל. משערים שתפ-קיד טבעת זו הוא חסימה מפני חדירת גרמי מחלות. החרדרים ע"י האוכל האוויר. דפנות הל' עשויים שלוש שכבות: רירית, רקמה חבורית ושירים. שכבת השירים מורכבת משלושה שירים מכווצים המקיפים בצורה אלסטית את הצדדים ואת הרופן האחורי, ומשרירים אנכיים המרימים את הל'. פעולה מתואמת של שירי הל' חלל הפה הגרוח, מעבירה באופן אל-רצוני את האוכל מהפה לושט, ובו בזמן אוטמת את חלל האף ואת חלל הגרוח ע"י מתיחת החך הרך וע"י הרמת הגרוח וסגירת קפלו. וע"ע בליעה.

ש. ה. כל.

לַעֲנָה-הָאֲרִי, ע"ע לַעֲנִיתִיִּים.

לַעֲנָה (Artemisia), סוג שיחים או בני-שיח ממשפחת המרכבים (ע"ע), המכיל למעלה מ-200 מינים. נפוץ בחצי-הכדור הצפוני, ובייחוד באזורי המדבריות והערבות. המרכז להתהוותם של מרבית מיני הל' הוא בערבות רוסייה — באסיה המרכזית והתיכנית. חלקם הגדול של מיני הל' השרנים משתל על פני חברות-צמחים ואלה נקראות על שמותיהם (ע"ע א"י, כרך ו, עמ' 191/2 ומפה שם, עמ' 189/90). הפרחים זעירים, מהסרי צבע ועוזים בתפרחות קטנות ומעוטות-פרחים. ההאבקה — ע"י הרוח. העלים מסורגים, קטנים, שעירים, בצבע אפור-כסף, ריחם חריף וטעמם מר. רבים מצמחי הל' הם צמחי-רפואה, מהמינים A. maritima, A. cina, מפיקים קנטונין המשמש בתעשיית התרופות (ע"ע אנטה-למינתיים, חמרים, עמ' 380/1). מה-A. absinthium מפיקים שמן אבסינת שהוא רעל נארוטי פעיל, במורח הקדמון נהגו להפיק מהל' המדברית משקה משכר ששימש ברפואה. במינים אחרים משתמשים ברפואה העממית (ר' תמ' בע' דיוסקורידס, עמ' 422).

בארץ גדלים בר 4 מיני ל': (1) ל' חד-זרעית (A. mono-



לַעֲנָה חד-זרעית (A. monosperma)
 מימין: למעלה — פרי; למטה — קרקפת
 מרחים. משמאל: הצמח כולו

כצמח-רפואה; (3) ל' שיחנית (A. arborescens), שיח מכ-סיף המשמש גם כצמח נוי בגינות. העלים גזורים לאונות מרובות. הקרקפת כדורית מרובת-פרחים, צבע הפרחים צהוב חי.

את הזיו האלואולרי עליו מצויות השיניים התחתונות. מצידי הקשת הזאת יוצא ענף הל' התחתונה, אשר חלקו העליון מתפצל לזיו השירי (processus coronoideus), שאליו מחרבר שריר הלעיסה הרקתי (musculus temporalis), והזיו הפרקי (processus condyloideus), הזוית בין הענף ובין הקשת הבסיסית היא כ-120° וגודל הזוית תלוי בעומס הלעיסה. בתינוקות וקשישים הזוית היא כ-150°, ולעומת זאת, בקרפים בעלי שיניים מפותחות — 90°. הקשתות הבסיסיות של שני הצדדים מחוברות באמצע. הקף הקשת הבסיסית גדול מהקף הזיו האלואולרי ועל כן בולטת הקשת בחלקה הקדמי ומהווה את הסנטר. בליטה זו חסרה באדם הקדמון והיא הולכת ומתבלטת עם האולוציה של האדם. יתכן שהתרחבות הקף הקשת הבסיסית היא תנאי הכרחי להתפתחות הלשון ופתח כושר הדבור. בענף הלסת פתח (foramen mandibularis) לכניסת העצב לתוך הלסת. פתח זה נימוש בחלל חפה ומשמש מקום להזרקה לאלחוש בעת טפול שיניים.

מפסק הל' המחבר את הלסת התחתונה לגולגולת מורכב: א. מקרקפת, בעלת צורה גלילית; ב. מהשקע הפרקי בעצם הרקה ולפניו גבשוש פרקי אנכי; ג. מדיסקית המפרק הנתונה בין הקרקפת ובין השקע הרקתי. סבוב הקרקפת בציר הגלילי, תזוזת הקרקפת לאורך הדיסקית ותזוזת הדיסקית בשקע המפרק ובדופן האחורי של הגבשוש הפרקי מאפשרים תנועה בשלושה מישורים: א. פתיחה וסגירה לחיתוך המזון; ב. הזזת העצם קדימה ואחורה למעיכת המזון; ג. תנועה סבובית לטחינת המזון. חיות טרף מבצעות רק את תנועת הפתיחה והסגירה. ואילו חיות צמחוניות מבצעות בעיקר תנועות טחינה. האדם וחיות הנוזנות גם מבשר וגם מצמחים מסוגלים לבצע את כל סוגי התנועה.

תנועות הלעיסה מבוצעות בעזרת שרירי הלעיסה. בין השרירים הסוגרים את הלסת ומצמידים את השיניים נמצא השריר הרקתי היוצא מכל אורך עצם הרקה ומתחבר אל הזיו השרירי של ענף הל'; השריר הזה אחראי לתנועות עדינות וחשוב גם לתפקידי הדבור. הקשת הבסיסית מקפת לולאה שרירית אשר חלקה הקדמי הוא שריר הלעיסה (masseter). הכוח הממשי של השרירים האלה מגיע ל-72 ק"ג. פתיחת הלסתות מבוצעת ע"י שרירים המחברים את הלסת אל העצם ההיאואידי ודרכה אל הסחוס התריס (tilago thyreoidea); שרירים אלו מהווים את הבסיס של חלל הפה. לשם ייצוב של נקודות האחווה דרושה השתתפות של שרירי הצוואר והעורף בתנועת הפתיחה. שרירי הלעיסה ותנועת העצם מפעילים לחץ על בלוטות הרוק ומסייעים להפרשת הרוק לחלל הפה.

ש. ה. כל.

לַעֲ (Pharynx), חלק של מערכת העיכול הנשימה, המחבר את חללי הפה והאף אל הושט (ע"ע) ואל הגרוח (ע"ע). דרך הל' מועבר אוכל מחלל הפה לושט. ואחרי מחלל האף הפה אל מערכת הנשימה. הל' בנוי בצורת צינור המחובר אל בסיס הגולגולת ומקביל במהלכו לעמוד השרדה הצווארי. בדפנו הקדמי פתחים נרחבים המחברים את הל' אל: א) חלל האף ע"י שני נחירי האף האחוריים; ב) חלל הפה; ג) הגרוח. בהתאם לכך מתחלק הל' לשלושה חלקים: הל' האפי, הפומי והגרוחי. בדפנות הצדדיים של הל' האפי נמצאים שני פתחי חצוצרות השמע המחברים את הל' אל האוזן התיכונה. הכניסה מחללי הפה והאף אל הל' מקפת

מוצאו מאיזור היס-התיכון, ובישראל מצוי בשרון ובכרמל; לי יהודה (*A. judaica*) נפוצה בעמק הערבה ובאדום. הקרקפת דמויית חצי-כדור ובעלת פרחים רבים. — מיני לי אחדים מטופחים כצמחי נוי בגינות.

במקרא נזכר השם לי שמונה פעמים, אם במקביל למרורים (איכה ג, טו), אם כמשל למר (מש' ה, ד), כזנת הכתוב בכל המקומות מורה על צמח המכיל חמרים מרים או אפילו חמרי-רעל. ביטויים הקשורים למרירות ורוע מכילים את הלי כסמל לתכונות אלה.

רוב המתרגמים ו החוקרים מזהים את הלי המקראית עם הלי המדברית שהיא מרה ביותר בטעמה, עד-כדי-כך שאינה נאכלת אפילו ע"י הצאן.

השם הערבי של הצמח, "שיח", מקובל בכל ארצות המזרח ובאפריקה הצפונית ויש מזהים אותו עם השם העברי שיח (הקוטפים מלוח עלי שיח, איוב ל, ד).

מ. ז.

לְעִיָּוִיִּים (Scrophulariaceae), משפחת צמחים דרפסיי

גיים, המתה כ-205 סוגים ו-3,000 מינים, הגדלים ברוב האיזורים של כדור הארץ. מצטיינים ברב-גוניות של צורות ושל טיפוסים ביולוגיים. רובם עשבים חד-ורב-שנתיים; מיעוטם שיחים ועצים. ביניהם צמחים זקופים ושרועים, מט-פסים וצמחי-מים, טפילים למחצה וטפילים גמורים. העלים מסורגים, נגדיים או דוריים וחסרים עלי לוחאי. בדומה לשפ-תניים, הנבעולים העלים מכוסים בשערות. הפרחים דר-מיניים, בלתי-נכתיים. בצורות הפשוטות הכותרת כמעט נכונה, בעלת 4-5 אנות. לרוב היא דרשפתיית עם או בלי דרבן. המספר היסודי של האבקנים הוא 5, עפ"ר מצטמצם ל-4 או שהחמישי הופך לסטמינוד, בצורת זיר או קשקש. בסוג אחד (ברזניקה) 2 אבקנים בלבד. השחלה עלית. הפרי לרוב קלגט רב זרעים (במקרים מסוימים מספרם מגיע לאלפים), לעתים רחוקות — ענבה. הלי עשירים במנגנונים להעברת האבקה שמועברת ע"י דבורים, חיפושיות וחרב-בים. לרובם צוף, המופרש ע"י צופן בצורת דיסקוס בבסיס השחלה. הפרחים מצטיינים לעתים בצבעיהם העזים, פרט לצמחי-נוי שונים אין במשפחת הלי צמחי-תועלת חשובים. רבים מהמינים משמשים ברפואה העממית. בעל חשיבות רפואית הוא הסוג אצבעוניית (ע"ע), שממנה ממיני מפיקים דיגיטליס (ע"ע) הינו גליקוזידים המצויים ברוב חלקי הצמח, ובעיקר בזרעים.

סוגים של צמחי-נוי: לוע-הארי (*Anturhinum*), המתה 50 מינים. אלה הם עשבים, בהם הפרחים בחדים בחיקי העלים או ערוכים באשכולות קיצוניים. הפרחים דר-שפתיים. מן השפה התחתונה מתרומם גבנון מקומר הסוגר את פי הכותרת. בסיס צנור הכותרת מורחב בצדו התחתון בצורת שקית. הצוף, המופרש ע"י הדיסקוס, מצטבר בין בסיסי האבקנים. המק לוע-הארי הגדול (*A. majus*) מפורסם ביותר. ממנו פותחו אלפי זנים לנוי, השונים זה מזה בצורת הפרח, בצבע ובחלקים החגטטיביים. תכונות אלו הן בטוי של צירופים שונים של גורמים תורשתיים שמספרם לא רב. משום כך שימש לוע-הארי הגדול כתומר ניסוי במחקר הגנטי, במשך שנים רבות. בו נתגלו בברור חוקי התורשה היסודיים. כן נתגלו וחקרו בו מוטאציות שונות, בהן המוטאציה ההפי-כה בעלת הפרחים הנכונים (ע"ע התפתחות, עמ' 726). הסו-

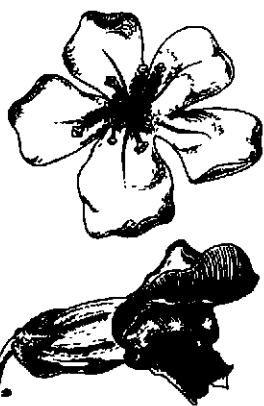

סרחים בורדים של סוגי לעניתיים למעלה: בוציון (*Verbascum*); למטה: לעניחארי (*Anturhinum*)



משתיח (*Linaria vulgaris*) 1. פרח: גורל טבעי; 2. פרח: חתריאורד; 3. עלי: חתריאורד; 4. פרי; 5. זרע

גים בוציון (ע"ע) רפשתנית (*Lina-ria*) מתים כ-150 מי-נים, ובארץ — 15. ה-נפרצים בכל האיזורים. כמו בלוע-הארי, פי הכותרת חסום ע"י בליטת השפה התחת-נה. בבסיס הצנור דר-בן ארוך. ההאבקה נע-שית ע"י דבורים בע-לות חזק ארוך. המין פשתנית ארם-צובא (*L. halepensis*) נפוץ למדי. סוג אחר, ומי-נים רבים לו בארץ, הוא ברזניקה (*Ve-ronica*); בפרח של ה-סוג הזה 4 עלי-כותרת ו-21 אבקנים. ברזניקה הסורית היא מבין ה-מינים הנפוצים בארץ. צמח חד-שנתי קטן, פרחיו כחולים, פורח בחדשי ינואר-מארס. על הלי נמנים צמ-חים טפילים-למחצה, בעלי-עלים ירוקים, ה-נטפלים לשרשיהם של צמחים אחרים, וטפ-רים גמורים, מבין ה-ראשונים המצויים בארץ: העלוק המצוי (*Bellardia trixago*) ומיני עלקלוק (*Parentucellia*). בין הטפילים הגמורים מצו-יים הסוגים *Hyobanche* ו-*Harveya* באפריקה, *Lathraea* באירופה. מעטים הם העצים מבין הלי: *Halleria lucida*, הגדל באפריקה המזרחית והדרומית וגבהו כ-13 מ', *Hebe parviflora*, בזילאנדיה-החדשה, שגבהו כ-7.5 מ'. מהסוג פו-לובניה (*Paulownia*), המונה כ-10 מיני עצים נשירים הגד-לים בסין, ידועה הפולובניה ההדורה (*P. tomentosa*) שגבהו מגיע ל-12 מ'. מורעיה מפיקים ביאפאן שמן המתייבש מהר והמנוצל לצבעי לאפה ולתעשיית נייר. מצמחי-מים מצטיי-נת ה-*Ambulia hottonioides* בשתי צורות של עלים: העליר-נים כמעט תמימים, והשקועים — דמויי חוטים.

מ. זהרי, עולם הצמחים (ר' מפתח), תשי"ד; P. Knuth, *Handbuch der Blütenbiologie*, III, 1905; E. Baur, *Einführung in die Vererbungslehre*, 7-11, 1930; G. L. Stebbins, *Variation and Evolution in Plants*, 1950; O. Gessner, *Die Gift- und Arzneipflanzen von Mitteleuropa*, 1953.

י. גל.

לְף (לעף), משפחה של מלומדים ורבנים יהודים בהונגאריה. — *Löw Lipot* (1) לאופולד — (1811, צ'ינהורה [מוראחיה] — 1875, סגד [הונגאריה]).

רב חוקר במדעי-היהדות. מיי-
 סדי הורם הליבראלי (מ1868 —
 „הקאלולוגי“) בקרב יהדות הת-
 גאריה ומהדמויות הבולטות שם
 במאה ה19. ל' למד בשיבות
 שנות במוראחיה וגם בשיבת
 אינשטט שבהונגאריה (1829).
 השלים את לימודיו בבת"ס חי-
 לתיים, בליציאום הפרוטסטנטי
 בפרשבורג ובאוניברסיטת פשט
 ווינה. מ1841 היה רבה של קהי-
 לת נאדיקאניזה בהונגאריה ומ-



פאופר לך

נהל ביה"ס היהודי שם, ומ1846 רבה של קהילת פאפא. ב1848
 היה ל' בין תומכי המרד ההונגארי באוסטרים, ולאחר דיווח
 הושם בכלא, ממנו שחרר בסוף 1849. כעבור שנה נבחר
 לרבה הראשי של קהילת סגד, ממנה סרב להיפרד. שכן ראה
 את יעודו ומטרת-חייו בפעולה בקרב יהדות הונגאריה.
 ל' היה מראשי הלוחמים לשוויון-זכויות ליהודי הונגא-
 ריה; פירסם מאמרים רבים ואף מתח ביקורת על עמדתו
 של קלוטש (ע"ע) בעניין זה. הוא עיבד תכניות ופעל למען
 ארגון כלארצי של יהודי הונגאריה, ותכניתי שימשו כבסיס
 בדיוני ועידת יהודי הונגאריה (ע"ע, עמ' 867). ב1862 פירסם
 ל' את הביקורת הראשונה לספר „רומי וירושלים“ של מ. הס
 (ע"ע), אך למרות שהתנגד לרעיונו בדבר הקמת מדינת
 יהודים בא"י, מצא בחיבורו קטעים הראויים לשבח. ב1844
 ערך והציא לאור בליפציג גליון בחד של כה"ע הנודע
 בגרמנית „בן-הנביה“, שנתחדש על-ידי שוב ב1858 בסגד,
 ומאו הופיע ברציפות עד 1867. השתתפו בו גדולי חוקרי
 היהדות בתקופתה, אך ל' עצמו כתב בו את רוב המאמרים.
 ב1847 יסד את כה"ע היהודי הראשון בהונגאריה, A Magyar
 Zsinagóga, ממנו הופיע גליון אחד. את השפה ההונגאריה
 למד ל' רק בגיל מבוגר, אך הגיע בה לרמה גבוהה, וב1870
 הוציא לאור את קובץ דרשותיו הראשון בהונגאריה.
 חיבוריו של ל' מקיפים תחומים שונים: מקרא, הלכה,
 ארכאולוגיה תלמודית, תולדות יהודי הונגאריה — היה חוקר-
 חלוץ בתחום זה —, רפורמה ובעיות השעה. מהם יש לציין
 במיוחד: Die Reform des rabbinischen Ritus auf rab-
 binischem Standpunkte („הרפורמה של הטקס הרבני,
 חורין, 1839; Praktische Einleitung in die Hei-
 lige Schrift und Geschichte der Schriftauslegung Bei-
 träge zur jüdischen Altertumskunde, I-II (מחקרים
 בקדמתיות היהודים), 1870/5. רוב מאמריו כונסו לאחר
 מותו ע"י בנו עמנואל (ר' להלן). כן כתב פיוטים בעברית,
 שנדפסו ע"י פרוש"ש. קליין (ירושלים, תש"ח).
 ל' נתן ביטוי מובהק למגמת אותו זרם בקרב יהדות הונ-
 גאריה שביקש להשתלב בחיים הכלליים של החברה ההת-
 גאריה, תוך שמירת ערכי היהדות. ל' היה חלוץ הסינגון
 ההונגארי המיוחד של התנועה לתיקונים בדת, שנפוצה
 בזמנו בקרב יהודי אירופה המערבית והמרכזית, וגם עמד
 בראשה, יחד עם אהרן חורין (ע"ע). במסגרת זו לחם בעד
 צורות אסתטיות בפולחן בבתי הכנסת, ובעד ארגון חילוני
 של חיי הקהילה, בפקוח השלטונות, תוך קביעת מקום מרכזי

בחיים אלה לרב הקהילה. כתנאי הכרחי לכך ראה את השגת
 שוויון הזכויות ליהודי הונגאריה, אך דרש שהיהודים יקבלו
 על עצמם, נוסף להובות האזרחיות, גם את מגמותיה של
 החברה ההונגאריה הלאומית. בכך יש לראות בו את ניגודו
 הקטבי של הרב משה סופר (ע"ע), בזומנו הקשיש ממנו,
 שלחם כל ימיו נגד מגמות אלו עצמן; השפעתם של שני
 אישים אלה ליוותה את יהדות הונגאריה עד לימי השואה.

ג. קרטל (עורך), משה הס ובני דורו, 211-217, תשי"ז;
 ג. קצבורג, ההיסטוריוגרפיה בהונגריה (סיני, מ), תשי"ז;
 A. Hochmuth, L. L. als Theologe, Historiker und Publi-
 zist, 1871; B. Bernstein, Az 1848-1849-iki magyar
 szabadságharc és a zsidók, 1898; M. Eisler, L. L.
 (Magyar-Zsidó Szemle, 28), 1911; V. Bacher, L. L.
 (Magyar Izrael, IV), 1911; M. Guttmann, L. L. (ibid.);
 S. Krausz, L. L. (ibid.); W. N. Loew, L. L. a Bio-
 graphy, 1912; F. Grunvald, L. L. (Libanon, VII), 1943.

(2) עמנואל אברהם חיים (1854. סגד — 1944. בודא-
 פשט), בנו של (1), רב, דרשן וחוקר. הוסמך לרבנות
 בביהמ"ד לרבנים בברלין ולדוקטור לפילוסופיה באוניבר-
 סיטת ליפציג. ב1878 היה לרבה של סגד, עד מותו. בתקופת
 „טרור הלבן“ (ע"ע הונגריה, עמ' 868), הוטל על ע"ל
 מעצרה-חקירה למעלה משנה, אך גם אז המשיך בעבודתו
 המדעית. לאחר שנכבשה הונגאריה ע"י הנאצים, שבעות
 מספר לפני פטירתו הושם, עם בני קהילתו, בגטו ע"י
 השלטונות ההונגאריים המקומיים. „ועדת ההצלה“ הצליחה
 להוציאו מן הגטו ולהעבירו לבודאפשט, שם נועד להספח
 ל„רכבת ההצלה“ (ע"ע הונגריה, עמ' 870), אולם משום
 מחלתו הוכנס לבית-החולים לשעת חירום של הקהילה היהודי-
 דית, ושם נפטר. נקבר זמנית בבית-העלמין היהודי בבודא,
 וב1947 הועברו עצמותיו לסגד.

ע"ל המשיך בנאמנות את דרכו של אביו, וכמותו חש
 אף הוא את עצמו כפטריסט הונגארי, אולם במשך התקופה
 שבין שתי מלה"ע התקרב לרעיון הציוני, והיה מפעילי
 „ההתאחדות של היהודים-ההונגאריים למען א"י“ (נוסדה
 ב1926), אשר בחסותה פעלו שם קרן היסוד, הקרן הקיימת
 ומוסדות ציוניים אחרים. ב1929 היה ממנחי היסוד לטוכנות
 היהודית המורחבת וחבר המועצה שלה. עם זאת ייצג את
 הקהילות היהודיות הליבראליות בבית העליון של הפאר-
 לאמנט בבודאפשט, בשנים 1927—1940.

עבודתו המדעית שהקנתה לו את עיקר פידסומו היתה
 חקר הצמחים ושמותיהם בספרות היהודית. ב1881 י"ל ספרו
 Aramäische Pflanzennamen („שמות צמחים בארמית“),
 Die Flora der Juden הגדול בתחום זה היה (הבוטאניקה של היהודים, IV-I, 1924—1934), בו מתאר
 ע"ל, במסגרת שיטתו הבוטאנית של לינה ובעזרת הבלשנות
 השמית, את הצומח בתנ"ך, בתלמוד ובספרות העברית של
 יה"ב — מברר את שמות הצמחים, חוקר את תפקידם בחיי
 היהודים, בהלכה, באגדה, ברפואה, בשירה ובאמנות. כן
 מתאר מקומם של היהודים בגידול הצמחים ובהפצתם במשך
 הדורות. ע"ל חקר גם את עולם החי והדומם במקורות היהודי-
 דיים, אולם כה"י של ספר זה אבד בשואה. כתב הוספות
 ותיקונים לספריו של שמואל קרויס (ע"ע): Griechische und
 Talmudische Archäologie lateinische Lehnwörter, וכן
 נטל חלק בהשלמתו של ספר „ערוך השלם“, תרומתו של ע"ל
 לבלשנות השמית בכלל, ולבלשנות העברית בפרט, וכן תר-
 מתו לפרשנות מקורות חז"ל, זכתה להכרה כללית. מלבד אלה

לפונג, ז'יל — Jules Laforgue — (1860, מונקודאן — 1887, סאריס), משורר ומספר צרפתי. ל' קיבל את חינוכו התיכון בצרפת. בשנים 1881—1886 שימש קריין לצרפתית לקיסרית אוגוסטה בברלין. שב לפאריס, אך מת כעבור שנה ממחלת השחפת. בקבצי שיריו Les Complaintes («קינוח»), 1885, L'Imitation de Notre-Dame la Lune («חיקוי אמנו הקדושה הלבנה»), 1886, Derniers vers («שירים אחרונים»), 1890. ניתן ביטוי לאני המלאנכולי של המשורר, בעל הרגישות היתרה. לעתים גיחך, «הינה הצרפתי» — כפי שכונה — את הנימה הנוגה של שיריו בהערה אירונית-סארקאסטית או קטע הומוריסטי. ל' היה הראשון שזנח את המסורת של אחידות הטון בשירה הצרפתית. הוא נמנה עם ראשוני הסימבוליסטים. כתב לעתים בחרוזים חפשיים והרבה בחידושי לשון. השפעתו ניכרת על מספר משוררים בני זמננו. ב1887 פורסם ספרו Moralités légendaires («מוסרי-השפל אגדיים»), קובץ של ששה סיפורים פילוסופיים. — כתביו יצאו לאור ב6 כרכים, 1922—1930.

G Kahn, *Symbolistes et décadents*, 1902, F. Ruchon, *J. L., ... sa vie, son œuvre*, 1924; J. Cuisinier, *J. L.*, 1925; L. Guichard, *J. L. et ses poésies*, 1950; M.-J. Durry, *J. L.*, 1952; W. Ramsey, *J. L. and the Ironic Inheritance* (עם ביבל'), 1953; P.-J. Reboul, *L.*, 1960; M. Collie, *J. L.*, 1963.

לפטים מגנה — Leptis Magna — עיר עתיקה בחוף לוב, כיום חרבות לְבֵדָה ליד העיירה חומס שממזרח לטריפולי. ל"מ היתה אחת המושבות העתיקות ביותר שיסדו הפניקים בחופי הסירטה הגדול, ותחילתה, כנראה, במאה ה10 לפסה"נ. העיר, ששיגשגה מאד, נכללה אצל היוונים ב"שלוש הערים" — טריפוליס (Τρίπολις) — יחד עם שכנו-תיה סבַרְתָה וויאת, ושלשתן העלו מס לקרת-חדשת. אחרי המלחמה הפונית השנייה השתלט עליה מסיניסה (ע"ע) מלך נומידיה, אך בראשית מלחמת הרומאים ביוגורתה (ע"ע) עברה לצד רומא. ב46 לפסה"נ סיפח אותה יוליוס קיסר לפרובינציה אפריקה, כעונש על תמיכתה באנשי פומפיוס, אולם היא שמרה על מעמדה כעיר חופשית ועל סודי השלטון הישנים בה. שלטון שבראשו עמדו השופטים (שופטים). טריאנוס קיסר עשה לקולוניה רומית, והקיסר ספטימיוס קָרוּס (ע"ע), שנולד בל"מ, נתן לה זכויות כשל עיר רומית באיטליה (Ius Italicum), והרבה לפארה בבנייני ציבור נאים. בראשית התקופה הביזאנטית סבלה העיר משבטי האיזור, שוקמה בידי יוסטינינוס קיסר עד שחרבה סופית במאה ה7.

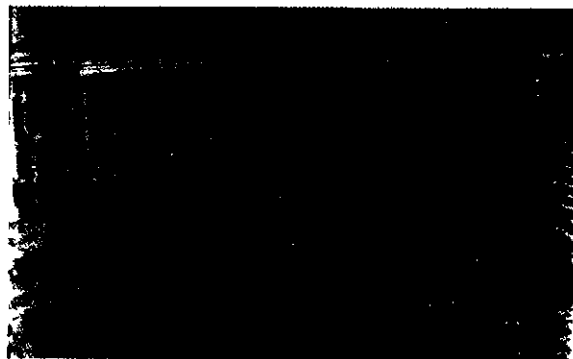

לפטים מגנה: שרידי אספיתארון רומי

כתב, בשיתוף עם אחרים, את תולדות היהודים בסגד (1885) וקורות החברא-קדישא שם (1887), שניהם בשפה ההוגא-רית. כן חקר את הפולקלור היהודי, ופירסם מאמרים רבים בנושא זה; מהם: על הנשיקה, על האצבעות ועל הדמעות. שמו של ע"ל קשור בבניית ביהכ"נ הגדול של סגד (1900/3), אחד הימים באירופה: ארדיכלו, ל. באומהורן, פעל בקשר הדוק עם ע"ל, שתרם הרבה לשכלולו האמנותי.

I. L., *Önéletrajz* [אוטוביוגרפיה] (*Egyenlőség*, XL), 1921; E. Frenkel, *Bibliographie der Schriften I. L.* (MGWJ, LXXVIII), 1934, id., *Ergänzung und Fortsetzung ..* (*Semitic Studies in Memory of I. L.*), 1947, A. Scheiber, *Additions.. to the Bibliography of I. L.* (ibid.); I. Benoschovsky, *L. I. a darsan* (ibid.), י"ה. מ.

לפונג, ז'ן דה, ע"ע לה פונג, ז'ן דה.

לפֹר ד'אטפֹל, ז'ק — Jacques Lefèvre d'Étaples — (בלאט 'Iacobus Faber Stapulensis 1455 בערך, אטאפל [צפון-צרפת] — 1536, גראק), הומאניסט צרפתי, מלומד מעמיק ופורח. בן עניים; למד באוניברסיטת פאריס והשלים את לימודיו בסירנצה, אצל פיצ'ינו ופיקו דלה-מירנדולה (ע"ע). בצעירותו הירבה לנסוע, והגיע אולי גם לאסיה ולאפריקה. שימש מורה למאתמאטיקה ולפילוסופיה בקולז' של החשמן למואן (Lemoine). ההדיר את כתבי אריסטו (1490—1515) ותרם להבנתו מחדש. עם זאת היה בעל נטיה דתית מובהקת הושפע מכתבי ניקולאוס קונוס (ע"ע). ל"דא תרגם לצרפתית את כתבי-הקודש הנוצריים, ותרגמויו סללו את הדרך לפרוטסטנטיות בצרפת. הוא נהנה מחסותו של ההגמון ממו (Meaux), בריסונה (Briçonnet), שהושיבו (1508) במנזרו סן-ז'רמן-דה-פֶרֶה (Saint-Germain-des-Prés) בפאריס ומינהו (1523) לסגנו (vicaire général) במו. ל"דא הטיף להעדפת כתבי-הקודש על המסורת, והאמר נה על המעשים הטובים, אבל דגל בשלום הכנסייה ובתיקונים ללא-פילוג. בהיותו נוטה לסגפנות, התעניין באופן מיוחד בספרות המיסטית והדפיס (1494—1505) כתבים שיוחסו לְהַרְמֵס קְרִיסְמֵגִיסְטוּס (ע"ע) ולדיוניסיוס איש-האֶרְאֹפּוּגוּס (ע"ע; 1498), כתבי רימונדוס לולוס (ע"ע; 1499), ואן רויסברוק (1512), ועוד. בימי שביו של פרנסוא I (ע"ע) נחשד בנטיה לרפורמה וברח (1525) לסטראסבור. אח"כ החזירו המלך ומינה אותו לספרן של ספריית הארמון בבלוא (Blois) ומורה של ילדיו. ב1531 הוזמן אל מעריצתו, אחות המלך, מרגריט מנאואר, ובחצרה מת.

מסירטומיו: Quincuplex Psalterium («ס' תהלים מזו-מש" [השואה של חמישה תרגומים]), 1509; Commentarii in quatuor Evangelia Epistres et Evangiles des; 1521, ארבעת האוונגליותים», 52 dimanches, avec briefve... exposition d'icelles אות במכתבי השליחים ובאוונגליונים 52 ימי ראשון שבשנה, עם הסבר קצר», 1523, La Sainte Bible en fran- çois («כתבי הקודש בצרפתית»), 1530.

C. H. Graf, *Essai sur la vie et les écrits de J. L. d'É.*, 1842, id., *J. F. St., ein Beitrag zur Geschichte der Reformation in Frankreich* (*Zeitschr. für die historische Theologie*, XXII), 1852; C. Proosdy, *J. L. F. d'É., voor-ganger van Calvin*, 1900, E. Amann, *L. d'É.* (*Dictionnaire de théologie catholique*, IX), 1926; A. Renaudet, *L. d'É.* (*Dictionnaire des lettres françaises, publié sous la direction de G. Grente. Le XVIe siècle*, 438—440), 1951.

מהעובדה, שלמרות התחברותו אל קיסר ואוקטאוויוס כדי להגיע לשלטון היו רוב קשריו דחוקא עם אנשים מחוגי הרפובליקנים.

י. שצמן, מצבם הכלכלי של הסנטורים הרומיים, 55, תשכ"ו; F. Brueggemann, *De M. A. L. vita*, 1887; R. Syme, *The Roman Revolution*, 1939.

ד. אש.

לפִיט, ז'ילִפֶר די מוטייה, רוזן — Gilbert du Motier, Marquis de Lafayette — (1757—1834), מצביא ומדינאי צרפתי. ל' היה בן למשפחת אצולה מפוארת. התייתם



י. די מ, רוזן לאפאיים

בהיותו ילד, נשא את בתו העשירה של הדוכס מאין ממשפחת נוֹאֵי (Ayen-Noailles), שהיה מגדולי המלכות, וכבר בצעירותו זכה ל' באהדה בשל אביו רותו ושאיפתו לחופש ולשוויון.

ב 1776—1771 היה ל' קצין צבא. הוא הצטרף לבתים החפשים התייחד עם ב. פרנקלין (ע"ע), ובי פרץ מלחמת-העצמאות

האמריקנית הפליג ב 1777 למושבות המתמרדות. בזכות התנהגותו האמיצה הנדיבה הועלה מיד לדרגת מיג'ור-גנרל. בשובו לאירופה (1779—1780) שיכנע את לאוי XVI מלך צרפת לשלח חיידת לחמת לאה"ב. הוא חזר לאמריקה, היה לו חלק בניצחון על הבריטים ביורקטאון (1781), שב לאירופה ואירגן מבצע נגד האנגלים, אך בינתיים נחתם חוזה השלום. ל' יצא לאמריקה בפעם השלישית (1783) כדי לסייר בארץ, ואח"כ ביקר גם בגרמניה ובאוסטריה, עטור הילת גיבור צעיר. הוא קרא להעניק זכויות מלאות לפרוטסטנטים ולשחרר את העבדים הכרשים. באסיפת הנכבדים ב 1787 התנגד לקלון ותמך בייחוד נקר (ע' ער-כיהם). ל' היה אחד הראשונים שביקש לכנס את „אסיפת המעמדות“ ולאסיפה זו נבחר בין נציגי האצולה, וסביבו נתקבצו הצעירים אהדי הקידמה.

ל' היה ממנהיגי הבורלטים של המהפכה בתקופתה הראשונה (1789—1791). הוא הציע לבטל את הפרדת המעמדות באסיפה ולקבוע אחריות פארלאמנטרית של השרים. ב 15.7.1789, למחרת כיבוש הבסטיליה, הופקד ל' על המשמר הלאומי. הוא ניסח את הסייטה הראשונה של „הצהרת זכויות האדם והאזרח“ והנהיג את העיטור בעל שלושת הצבעים. הוא ויתר לכל חייו על תואר האצולה שלו ואף מחק לתמיד את המלה „דה“ לפני שמו. אולם ל' לא השלים עם הקיצור ניות, הציל את משפחת המלוכה ממהומות אוקטובר (כש-הביא אותה ההמון מורסאי לפאריס), היה אחד ממיסדי מועדון ה„קניטים“ המתן. „חג הפדראציה“ לציון יום השנה הראשון להריסת הבאסטיליה (14.7.1790) היה שיא הפופר לאריות שלו. כעבור שנה (יולי 1791) נאלץ להורות לידת במפגינים בשאן-דה-מארס שתמכו בז'קובינים (ע"ע), באוק-טובר התפטר מסיקודו, בדצמבר נתמנה למפקד הצבא בחזית המרכז, ואחר-כך למפקד צבא הצפון. התפתחות העניינים בפאריס הראיגה אותו מאד, והוא פידסם כמה הצהרות

האופי הפניקי של ל' נשתמר זמן רב, כמוכח מכתובות נארפניות, שמות אזרחים בכתובות הקדשה ושם העיר בכתב פניקי (לפיק) על מטבעות מהמאה ה-1. חקיסר ספטי-מיוס סורוס דובר פונית רהוטה, ואחותו כמעט שלא דיברה לאטינית.

חרבות ל' מ, שנחשפו בעיקר בידי האיטלקים אחרי 1911, הם מהאתרים החשובים ביותר בצפון אפריקה מהתקופה הרומית. השרידים הקדומים ביותר הם מהמאה ה-7 לפסה"ג, אולם רוב הממצאים הם מהתקופה הרומית, בעיקר מימי סורוס: הפורום החדש, בסיליקה גדולה, קשת משולשת, רחוב מנומנטאלי, הנמל המורחב ועוד. מהתקופה שלפני סורוס נחשפו הפורום הישן, תרמות של אדריאנוס, קשתות של טיבריוס, טריאנוס ומארקוס אורליוס.

P. Romanelli, *L. M.*, 1925; R. Bartoccini, *Il Porto romano di L. M.*, 1960; B. Barringer - T. H. Carter, *Finding a Phoenician Colony, Expedition 1960/61*; R. Bianchi Bandinelli - E. Vergara Caffarelli - G. Caputo, *L. M.*, 1964; T. H. Carter, *Western Phoenicians at L. M.* (AJA, 69), 1965.

א. ה.

לפִטֶר, יוֹהַן קֶסְפֶר, ע"ע לִטֶר, יוֹהַן קֶסְפֶר.

לְפִידוּס, מַרְקוּס אֶמִילִיוּס — Marcus Aemilius Lepidus — (מת 13/12 לפסה"ג), מדינאי רומי.

אחד הטריזומורים (ע"ע) בטריזומוריאט השני. ל' היה בן למש-פחה פאטריקית עתיקה, ואשתו היתה אחות מרקוס ברזוטוס (ע"ע). בזכות מוצאו וקשריו עם משפחות האצולה, וכן בתמיכתו של יוליוס קיסר, החל בקאריירה מדינית. ב 49 לפסה"ג היה ל' פרטור אורבאנוס, והוא שיוזם את מינויו של יוליוס קיסר לדיקטטור. ב 48/47 היה פרופרטור בהיספאניה קיקריור (ספרד הקרובה, כלר חלקה המזרחי של ספרד) וב 46 היה קונסול יחד עם קיסר. אותה שנה מינהו קיסר לשר-הפרשים (magister equitum), ובמשרה זו החזיק ל' עד רצח קיסר ב 44 לפסה"ג. אחרי הרצח תמך ל' במרקוס אנטוניוס (ע"ע). בסוף 43 נועדו אוקטאוויוס, אנטוניוס ולי בפונזניה, ובפגישה זו הוקם הטריזומוריאט השני. ל' קיבל את השלטון בגאליה נארבוֹנְגִיס וכל ספרד, וקונסולאט שני לשנת 42. עיקר פעולתו כטריזומור היתה דווקא באיטליה, בעת כהנתו כקונסול שעה שאנטוניוס ואוקטאוויוס לחמו בברוטוס ובקאסיוס: ל' נטל חלק בביצוע הפרוסקריפציות. שאחד מקרבנותיהן היה אחיו, פאולוס; הוא תמך באוקטא-וויוס נגד לוקיוס אנטוניוס, אחי הטריזומור שהתקומם נגדו.

בחלוקה המחודשת של השלטון בין הטריזומורים, שנער-כה ב 42, נדחק ל' הצידה ולא קיבל כל פרובינציה, לפי שנחשד בקשרים עם סְסֶטוּס פּוּמְפִיוּס, בנו של פּוּמְפִיוּס ה„גדול“, שהתבצר בסיציליה והמשיך במאבקו של אביו נגד ירדשי קיסר. אך בהסכם אחר, שנערך ב 40, נמסרה ל' הפרד-בינציה אפריקה והוא משל בה עד 36 לפסה"ג. אותה שנה השתתף במערכה האחרונה נגד סְסֶטוּס פּוּמְפִיוּס, ומשעברו לצידו לגינות רבים סבר שבכוחו לתבוע את סיציליה לידי ודרש מאוקטאוויוס לפנות את האי מכוחותיו. צבאו ערק למחנה אוקטאוויוס הלה אילץ את ל' לפרוש מהטריזומור ויראט ומפעילות מדינית. מאז ועד מותו החזיק ל' במשרת כהן גדול (pontifex maximus) בלבד. כשלתו של ל' נבע הן מחולשת אפיו ומהסנותו, והן

נגד ה'קובינים' „מפירי החוקיות“. אחרי ביטול המלוכה (10.8.1791) חשב ל' להציע את חייליו לפאריס. אך לא מצא תמיכה מספיקה אצל סגניו, וכשהואשם בבגידה עבר את הגבול והסגיר את עצמו לאוסטרים.

בשנים 1794—1797 היה ל' בכלא האוסטרי בתנאים קשים. שחרורו היה אחד מתנאי נאפוליון לחוזה קאמפ-פורמיז. כאשר נמחק שמו מרשימת הגולים (1800) חזר לצרפת, אך נמנע כמעט לגמרי מלהשתתף בפוליטיקה. מפני שלא רצה להתנגש עם משחררו, ואולם, לדברי נאפוליון עצמו, היה „האיש היחיד, שלא נטש את הרעיונות הקיצוניים של חופש“. בתקופת „מאת הימים“ (1814/5), היה חבר בפאר-לאמנט, ושוב 1818 עד 1824, ומ 1825 עד מותו. ל' לא סר מהשקפותיו הליברליות. הוא אף הצטרף לאירגון הסודי של ה„קארפונארי“, אך סייע באופן מכריע להקמת „המלוכה החוקתית“ אחרי מהפכת 1830, כשהועמד שוב לחדשים מספר בראש המשמר הלאומי. גם אז תמך בפניה שמאלה (הרחבת זכויות הבחירה והגנה על סיסמתו משכבר הימים על „הרשות להתקומם“ נגד רחנות). בשנות 1824—1825 ערך מסע תהילה באה"ב, ותקבל שם בכבוד רב.

יש המבקרים את דברנותו המליצית וחולשתו לתשבחות ההמון, אך ל' נשאר דמות נערצת במולדתו ובאה"ב גם יחד. זכרונותיו, מכתביו וכתביו (Mémoires, correspondance et manuscrits) הופיעו ב 6 כרכים, 1837—1838.

E. Charavay, *Le G^{at} de La F.*, 1895, H. Domol, *La F. dans la Révolution, 1775—1799*, 1904; E. Sichel, *The Household of the L.s.*, 1910^s, B. Whitlock, *La F.*, 1929; L. R. Gottschalk, *L. joins the American Army*, 1937; id., *L. and the Close of the American Revolution*, 1942; id., *L. between the American and the French Revolution, 1783—1789*, 1950, J. Debû-Bridel, *La F., une vie au service de la liberté*, 1957.

מ. ז'ק.

לְפִיט, ז'ק — Jacques Laffitte — (1767—1844), בנקאי ומדינאי צרפתי. ל' היה בנו של נגר בבאיז, וב 1788 התחיל לעבוד כפקיד בבאנק פרגו בפאריס. ב 1800 נהיה לשותף בבאנק, וב 1804 למנהלו. הוא זכה בהשפעה כלכלית רבה, נתמנה ב 1814 לנגיד הבאנק הלאומי בצרפת ומילא תפקיד נכבד בביטוסה הכספי של מלכות לואי XVIII. ב 1816 נבחר ל' לפארלאמנט, נקט עמדה ליברלית ומתח ביקורת על כמה מצעדיה של הממשלה לצימצום הדמוקרטיה, ולפיכך הורחק ב 1819 מתפקידו כנגיד הבאנק הלאומי. ל' סייע לז'יל (ע"ע) לייצב את ענייני הכספים של צרפת, אך מדיניותו הראקציונית של ז'יל קוממה את ל' נגדו.

בפרוץ מהפכת יולי ב 1830 נבחר ל' ליו"ר בית-הנבחרים, ומילא תפקיד מכריע בהמלכתו של לואי-פיליפ (ע"ע). הוא נתמנה לשר בממשלה, ובנובמבר 1830 — מארס 1831 היה ראש-הממשלה. מדיניותו קוממה נגדו את הימין ואת השמאל כאחד. לפי שמצד אחד ניסה למשוך אליו את אהדת המהפכנים בסיסמאות דמאגוגיות ומאמצים ללבות מהפכות בחו"ל, ומצד שני ניסה לרכא התפרצויות התנגד לסייע למהפכות בארצות אחרות פרט לבלגיה (ע"ע, עמ' 768/9). לאחר הת-פטרותו עמד ל' בראש האופוזיציה השמאלית בפארלאמנט. P. Girardet, *Les Réalistes*, 1945.

לְפִיט (לֶה פִיט), מְרִי-מַדְלֵן פִּיוֹשׁ דֶּה לֶה וֶרְנֵי, חוונת — Marie-Madeleine Pioche de la Vergne, — Comtesse de Lafayette (La Fayette) — (1634), פאריס —

מכתביה — ב 2 כרכים, 1942.

A. Beaunier, *La jeunesse de Mme de L. F.*, 1921; id., *L'Amie de la Rochefoucauld*, 1926; H. Ashton, *Mme. de L., sa vie et ses œuvres*, 1922; E. Magne, *Le Cœur et l'esprit de Mme de L.*, 1927; Ch. Dédéyan, *Mme de L. F.*, 1956.

מ. ז'ק.

לְפִין (סְטֵנוֹבֶר), מְנַחֵם מְנַדֵּל (1749), סאטאנוב — 1826, טארנופול), משכיל, סופר, מתרגם ומחנך. קיבל חינוך מסרתי, אך נמשך אחר לימודי הטבע והפילוסופיה. אחר נישואיו עבר למיקוליוב. ב 1780/4—1783 שהה בברלין, שם התקרב אל משה מנדלסון ועל-ידי התקשר עם סופרים גרמניים ועם משכילים יהודיים. ביזמת מנדלסון תירגם ל' ספר ברפואה של הרופא השווייצר טיסו, התרגום זכה לתפוצה גדולה. אחרי שובו למיקוליוב התחדע אל אדם צ'רטורסקי (ע"ע), אדוני העיר שהיה לו לפטרן, לימד את בניו פילוסופיה ומאתמאטיקה — מקרה נדיר אז — ושהה באחוזתו. לאשת צ'רטורסקי הקדיש חיבור פילוסופי גרמני, שלא נדפס. ל' השתתף בדיונים בבעיות השעה, יחד עם ר' לוי יצחק מברדיצ'ב (ע"ע) ואחרים. בסיים הגדול בווארשה (1788—1792), ולפי הצעת צ'רטורסקי ובסיועו חיבר קנה-טרס בצרפתית שקרא לתיקון מצבם של היהודים בפולין (ר' להלן).

בשלהי המאה 18 שהה ל' בפטרבורג, סמוך על שולחנו של יהושע ציטלין (ע"ע), ומ 1808 ישב לסירוגין בברודי ובטארנופול והשפיע הרבה על משכילי גאליציה. הוא עורר את נחמן קרוכמל (ע"ע) להעלות בכתב את משנתו, והשתתף עם יוסף פול (ע"ע) בחיבור כתביו נגד החסידות. ל' נחשב, בצדק, כאבי ההשכלה בגאליציה, ואת תפקידה ראה בהפצת דעות נכונות בקרב העם היהודי, בשיפור מצבו הכלכלי וב-העלאת רמתו המוסרית. ל' תירגם מחדש את „מורה-נבוכים“ לעברית (ע"ע תרגומו של אבן תיבון) וכן עבד על תרגום התנ"ך ליידיש. בעזבתו נשאר תרגומים לתהלים, משלי, איוב, איכה וקהלת. הופעת התרגום למשלי (תקע"ד) עוררה מחלוקת חריפה מצד המשכיל טוביה פדר, שהתנגד ליידיש, וחיבר סאטירה עוקצנית נגדה בשם „קול מחצצים“, אך

אלה ביקר מרקו פולו (ע"ע) בשנת 1271. איור הסקה אחר נמצא בדרום ובמערב אגם בייקל בבריה"מ. סוג בעל איכות נמוכה יותר, ובעל צבע כחול בהיר, מופק באיור הרי האנדיים באובלה (Ovalle) שבצ'ילה. הל"ל, שהוא, כנראה, ה"ספיר" של התנ"ך ושל פליניוס. שימש, החל מתקופות פרהיסטוריות, כאבן חן. ידועות היטב החותמות הגליליות האשוריות הבבליות מל"ל — שמצאו מאפגניסטן. מקור זה היה ידוע גם למצרים הקדמונים שהשתמשו בל"ל בקנה-מידה רחב, בעיקר בחודרי הקבורה. לתעשיית מלאכת-מחשבת של סין העתיקה סופק הל"ל ממכרות בסיביר.

לַפְלַנְד (Lapland), **לַפִּים** (Lapps). ל"י היא תחום מר שבים של הל" באירופה הצפונית — מן האוקיינוס האטלנטי עד הים הלבן — בעיקר מצפון לחוג הקוטב הצפוני; יישוביהם הדרומיים ביותר של הל" מגיעים עד רחוב צפוני 62°. תחום זה, הכולל את חלקיהן הצפוניים של נורווגיה, שוודיה, פינלאנד וחלקו המערבי של חצי-האי קולה שבבריה"מ, אינו מהווה חטיבה אחת מבחינה גאוגרפית: מחציתו המזרחית היא חלק מהמאסיו הפינו-סקאנדי — איור בעל תבליט מתון המכוסה סחף קרחוני וכבול (ע"ע). נהרות גדולים מרובי-יובלים, עוברים בשטחים נרחבים בלתי-מיושבים, שחלקם מכוסים ביער-המחט. בו גדלים עצי אורן-היערות (Pinus silvestris), מיני אשוחית גבוהה (Picea excelsa) ואשוחיות (Picea abies). וחלקם איזורים נרחבים של ביצות וימות. הגדולה שבהן היא ימת אינארי. מלבד ינקריה-יערות הרגילים עדיין מצויים בל" לעתים דובים, זאבים וזאבי-גולו. כן מצויים נשרים, ניצים וינשופים; בביצות מקננים ברווזים, אווזי-בר וכו"ב, וביערות — שְׁכָוִי-השלג (Lagopus mutus). בחלקים שונים של ל" הוקמו שמונות טבע. איל-הצפון (ע"ע) הוא חיית-הבית החשובה ביותר של הל", שהיו בין הראשונים שבייתתהו. בראשית שנות ה-60 נמנו כ-1/2 מיליון ראש. עורו, פרוותה, קרניה, עצמור תיו וגידיו מנוצלים ע"י הל" להלבשה ולהכנת כלים, שחלקם מיוצא לאחרונה.

באיור שמצפון לגבול-היער ולחלקה המערבי של ל", חדרות שלוחות של מערכת ההרים הסקאנדינאויים. ההרים נמוכים ומעוגלים וספגותיהם מושלגות. הצומח האופייני על מדרגות ההרים הוא: עצים ננסיים; השְׁכָוִי (Betula tortuosa) הנמוך והעקום, מיני ערבה וחזויות של השתדרה (ע"ע), ביניהן, הבולטת על פני מרחבים גדולים, באדמות חול, היא Cladonia rangiferina, המספקת מרעה לאיל-הצפון. באיר זור זה מצויים אייל-הקורא (Alces alces) ושְׁכָוִי-השלג ול-עתים עוברים שם עדרי למינגים. — חלק מהמדרגות קרחים ומכוסים גוש-סלעים. החוף כולו מפורץ; מצויים בו פיורדים נהדרים ולארכו איים רבים.

החורף נמשך כתשעה חדשים בשנה. אופייני לל" הצפונית הלילה הקטבי, הנמשך 8—9 שבועות, עם זהרי-קוטב, ותקופה של אור-שמש רצוף באמצע הקיץ, הנמשכת 10 שבועות, בחלק הצפוני ביותר. הטמפרטורות באיור החוף מושפעות מזרם הגולף (ע"ע), ואילו בפנים הארץ שוררים תנאים יותר יבשתיים. טווח הטמפרטורות הממוצע בין החדש החם ביותר (יולי) לחדש הקר ביותר (פברואר) גדול ביותר במרכז החלק הפנימי של ל", שם הוא מגיע לכדי 27°. בין הקיץ והחורף מפרידה רק עונת מעבר קצרה.

בהשתדלותו של יעקב שמואל ביק (ע"ע) נגנו הקונטרס. עם זאת לא הוסיפו תרגומי התנ"ך שלו להופיע עוד בחייו. ל" לא היה סופר מקורי, ורוב יצירתו תרגומים, עיבודים והצעות מעשיות. איש העם היה, ומכאן גישתו האוהדת ליידיה, והעדפתו את לשון המשנה על פני המליצה המקראית הפאטטית. ל" היה מגדולי האמנים בלשון העברית, ורבים מחידושו נתאזרחו בשפה; כן היה ממניחי היסוד לספרות יידיה.

גישתו של ל" הושפעה מן המגמות שבאו לידי ביטוי ב"דברי שלום ואמת" ל"נה ניוול (ע"ע) וב"כתב הסובלנות" של הקיסר יוסף II. עם זאת פעל ברוח ההשכלה המתונה. ל" ראה בדת את המניע העיקרי בתולדות האומה ויצא חוצץ נגד המשכילים שפרקו על תורה ומצוות. בניגוד למנדלסון רצה ל" לשמור על האוטונומיה הפנימית של הקהילה וסמך-יות בתי-הדין, והציע לבחור רבני מדינה ורבני מחת. ל" הציע לעבור מעיסוק במסחר זעיר למלאכה ועבודה, ולתקן בת"ס "נורמאליים" בעלי תכנית-לימודים כללית בשפה הפר לנית, ובסייע הממשלה, הקבלה היא לגביי הויה, והחסידות — האחראית העיקרית לירידה המוסרית בקרב היהודים. ל" היה גם הראשון שראה בחסידות את היריב הנמרץ של ההשכלה.

כתביו: "מדע לבניה", אגרות במדעי הטבע (ברלין, תקמ"ט); "חשבון הנפש", פרקי מוסר עפ"י פראנקלין (לבוב, תקס"ט); "משלי שלמה", תירגום ס' משלי ליידיה עם פירוש קצר (טרנפול, תקע"ד); "מסעות הים", עפ"י קאמפס (זול-קוה, תקצ"ח); "מורה נבוכים" — ע"ב פרקים מתורגמים ללשון המשנה (זולקוה, תקפ"ט); "אלון מורה", מעין הקדמה למורה נבוכים (אחדיסה, תרכ"ז), ס' קהלת מתורגם ליידיה, עם ביאור (אחדיסה, תרל"ג), Essai d'un plan de réforme ayant pour objet d'éclairer la nation juive en Pologne et de redresser par là ses moeurs («מאמרים על דבר תכנית לרפורמה שתכליתם להעיר את האומה היהודית פור לניה ולתקן את מנהגיה»), 1791.

ז. ריוזן, מן מענדלסון בין מענדלסון, 179-147, 1923; י. ריגול, ר' מ"מ ל' מסטאנוב (העולם, מ"ג), תרפ"ו; הנ"ל, מ. ל' (ייחוד בלעשר, ו), 1931; ש. כץ, תרגומי התנ"ך מאת מ"מ ל' מסטאנוב (קריית ספר, ט"ז), תרצ"ט; י. מארק, א. פאר-גליין צווישן פיר איבערזעצונגען פון קהלת (יידישע שפראך, ו), 1944; י. קלוזנר, היסטוריה של הספרות העברית החדשה, א', 224-253, השי"ב²; נ. מ. גלבר, מנדל ל' סטנובר והצער תיו לחיקון אורח החיים של יהודי פולין בפני הסיים הגדול (ספר יובל לכבוד הרב ד"ר א. ווייס), תשכ"ד; ת. שמערוק, וועגן עטלעכע פרינציפן פון מ. ל'ס משלי-איבערזעצונג (יידישע שפראך, כ"ד), 1964.

לַפִּים לְזוּלִי (Lapis Lazuli), סלע אורגאמנטלי צפוף ואטום ואבן-חן למחצה, בעל צבע כחול בגוונים שונים, מכחול כהה עד תכלת. קשיותו 5.5 בערך, משקלו הסגולי 2.38—2.45, הל"ל בנוי קאלציט, חדר מינראלים כחולים; חשוב שבהם הוא הלזורית, נוסחתו: $Na_4(NaS_3Al)Al_2(SiO_4)_3$

מינראלים כחולים אחרים הנמצאים לעתים בל"ל הם האר-אין וסֶזְוֶלִית. פיריט נמצא לעתים בגבישים קטנים מפורים בסלע. הל"ל נוצר בעת שאינטרזויות (חדירות) מאגמתיות, לרוב של גראניט, באות במגע עם גיר, ומופיע באיור-המגע בכיסים ובעורקים. הל"ל הוא אבן אורגאמנטלית אסייתית אפיינית, ומקומות הפקתה העיקריים הם בבדקשן (Badakhsh) באפגניסטן, בעמק הנחל קוקחה (Kokcha); במכרות

שלטונן על לִי, נשתנו תדיר הגבולות, בייחוד בלִי הפינית. הגבול הנוכחי בין נורווגיה ופינלנד נקבע ב1751. הגבול שבין שוודיה ופינלנד — ב1809 לאורך נהר טורנימואני. לפי חוזה-השלום של טארטו (1920) סופח איזור פֶּסְטָאמי (על חוף האוקיינוס הארקטי) לפינלנד, אך חזר לתחומה של בריה"מ ב1940. לִי הפינית (Lappi) הפכה למחוז (ב1938); כ־306,000 קמ"ר וכ־205,000 תושב.

B Collinder, *The Lapps*, 1949; K. Nickul (ed.), *Finnish State Commission (1949-1951) Report on Lapp Affairs*, (Fennia, 76), 1952; G. Gjesity, *Chancing Lapps*, 1954; Ø. Vorren - E. Manker, *The Lapp culture in Norway, Sweden, Finland and Russia*, 1958; R. G. P. Hill (ed.), *The Lapps Today in Finland, Norway, and Sweden* (Bibliothèque arctique et antarctique, 1), 1960.

ט.ו.

ה ל ש ו ן הלאפית, המדוברת בלִי, שייכת לקבוצה הפינית של משפחת הלשונות הפינאוגריות (ע"ע) היא מתחלקת לשני ניבים עיקריים, הנבדלים בהרבה זה מזה: המערביים, עם 3 תת-דיאלקטים, המדוברים בנורווגיה וב-שוודיה, והמזרחיים, עם 2 תת-דיאלקטים, המדוברים בפינלנד ובחצי-האי קולה, בברייה"מ. מספר דוברי הלשון הלאפית הוא בין 30 ל־40 אלף, מהם כ־2,000 בברייה"מ. במשך ההיסטוריה התפתחו טיפוסים אחרים של הלשון הכתובה, מהם העתיק — ראשיתו במאה 18 בפינלנד. הספר הראשון, המתאר את דקדוק הלשון, נכתב ע"י השוודי פ. פילסטרום (F. Fiellström) ב1738; הספר הלאפי הראשון (הכתוב לאפית ושוודית) הוא ספר-הפילות מ־1619; הרשימה הראשונה של מלים לאפית עם תרגום רוסי נערכה ב1557 ויצאה לאור ב1589.

הלאפים דיברו בעבר הרחוק בלשון בלתי-ידועה — אולי סאמוידיית (ע"ע) — ועד המאה ה־13 ישבו בפינלנד, ובתקר פה מוקדמת למדי קיבלו אחד הלהגים הפיניים; בגלל שכנותם עם העמים הסקנדינאוויים והרוסים חדרו לאוצר המלים של לִי הרבה יסודות רוסיים. כיום הלאפים הם ברובם דו-לשוניים. בחקר הלאפית עוסקים בלשנים אף מחוץ לתחום הארצות הסקנדינאווייות, מאחר שבאוצר-מליה מצוי שפע של יסודות קוטוניים, בעיקר מלים שאולות מן הלשונות הסקנדינאווייות בשלבים שונים של התפתחותן, ומשום כך יש לראות בלשון הלאפית מקור חשוב לחקר הלשונות הקוטוניות.

לְפֶלְס, פִּיר־סימון, מַרְקִי דָה — Pierre-Simon Marquis de Laplace (1749, בז'מון-אן-אזו [נורמנדיה] — 1827, פאריס). מאתמאטיקן ואסטרונום צרפתי. התחנך בביה"ס הצבאי בעיירת מולדתו ושימש לאחר מכן מורה למאתמאטיקה בבייס זה. ב1767 עבר לִי לפאריס והפך לבן טיפוחיו של המאתמאטיקן ד'אלנבר (ע"ע) שהתיישב ממאמר שנכתב ע"י לִי ושנשלח אליו; ב1769 כבר שימש פרופסור למאתמאטיקה בביה"ס הצבאי של פאריס. ב1773 נבחר כנספח לאקאדמיה למדעים, ב1795 — כחבר

האנלולוסייה דלילה מאד. הכפרים היישובים הנועזרים במצאים על גדות הנהרות או הימות. יש רק ערים מועטות על החוף ובפנים לִי; הגדולה שבהן היא „בירת" לִי — רֹוֹוֵיִיִי (Rovaniemi). בפינלנד (27,000 תושב [1967]). הלִי שהיו בעבר את רובה של אוכלוסיית הארץ. מהחיים כיום רק חלק קטן ממנה. מוצאם האתני לא ברור, הם, כנראה, תערובת של יסודות מונגוליים עם שוודים, נורווגים ופינים. קמתם נמוכה ושערים כהה. מספרם: בנורווגיה — כ־20,000, כ־10,000 בשוודיה, כ־2,500 בפינלנד. וכ־2,000 בתחומי בריה"מ. הלִי שבתחום בריה"מ משתייכים לכנסייה היוונית-אורתודוקסית ויתרם לכנסייה הלותראנית. כיום יושבים בלִי בעיקר רוסיים, פינים, נורווגים ושוודים. — לפנים היו הנחרות עורקי התחבורה הטובים ביותר; בקיץ נהגו לשוט בהם ובחורף — להחליק במגררות. כיום מצויים כבישים טובים, המחברים את חלקיה השונים של לִי, בעיקר בכיוון צפון-דרום.

הלִי, היושבים באזור-החוף, עוסקים בדיג האחרים, המכר נים גם „הלִי-החריים" הם נוחים או נחדים-למחצה ועיקר



פנים עם עדר של אילייהצפון בקרבת קירונה, שוודיה

מחייתם על גידול אילי-הצפון. חדירת סקאנדינאוויים פנים רוסיים לִי שינתה את הכלכלה המסורתית. קיימת נטיה הולכת וגוברת — בעיקר אצל הלִי בשוודיה ופינלנד — להתיישבות-קבע חקלאית.

איזור היערות שבדרום לִי הוא החשוב ביותר מבחינה כלכלית; מפיקים ממנו כמויות גדולות של עץ. מירבצי-ברזל חשובים מצויים בקירונגה וביליווארה (Gällivare) שבשוודיה. תחנות כח רבות הוקמו על כמה מהנהרות לשימוש האוכלר סיה המקומית. התיירות הולכת וגוברת בשנים האחרונות, ופותחו אכסניות ושרותים. ענף זה העלה את רמת החיים של התושבים שהתפרנסו, עד לפני שנים מעטות, בעיקר מגידול אילי-הצפון, מעבודה ביערות, מציד ומדיג.

השוודים הקדומים ביותר של יישוב בלִי נמצאו על חוף האוקיינוס הארקטי והם מימי תרבות קומסה, מלפני 12,000 שנים. שרידים מתקופת האבן נתגלו דרומית משם, וכנראה היו בתקופת-הברונזה קשרי מסחר בין צפון המפרץ הבלתיני והים הלבן. לאחר שמדינות סקאנדינאווייה ורוסיה פרשו את



פ. א. מרקי דה לפלא

(ולאחר מכן נשיא) החברה המדעית למאתמאטיקה ולאסטרונומיה (Bureau des longitudes) — חבר האקאדמיה הצרפתית. ב-1799 נתמנה ע"י נאפוליון לשר הפנים (מש"ר) בה החזיק 6 שבועות בלבד). כיהן כחבר הסנאט ושימש מ-1803 כסגן-נשיא וכראש הסנאט. ב-1806 הוענק לו תואר רוזן וב-1817 — מארקי. בשנותיו האחרונות חי ל' בפאריס זכה לכבוד רב מצד אישים חברות מדעיות מכל חלקי העולם. עיקר עבודתו המדעית הוא בתחום האסטרונומיה המאתמאטית. אך השיטות המאתמאטיות שפיתח הקנו לו מעמד בין גדולי המאתמאטיקנים של המאה ה-18. לראשתה זכה לפידיוסם רב הודות לתגליתו על אי-ההשתנות של המרחקים הבינוניים של כוכבי-הלכת מן השמש וקבע בכך את יציבותה של מערכת השמש. ההוכחה המאתמאטית של ל' מבוססת על חוקי המשיכה של ניוטון במערכת שמש, אידיאלית' (כיום ידועים גורמים אחרים כגון החיכוך של זרמי גאות ושפל, שהחנחו בעבודותיו של ל'). בעקבות מחקר זה שפורסם ע"י האקאדמיה למדעים ב-1773. באה סדרה של מחקרים מעמיקים שנתרמו לסירוגין ע"י לג'נו' (ע"צ) ול' וטרנמו ופורסמו על ידי האחרון באמצעות האקאדמיה ב-3 כרכים (1784/85/86). מחקרים נוספים של ל' נסבו על מערכת כוכבי-הלכת צדק וירחיו, והוא קבע, כי השינויים הסקולריים באַבסצנטריות של מסלול צדק מסבבים את ההשתנות הסקולרית בתנועה של הירחים; ל' הקיש מסקנה זו לגבי הירח וגילה שתאוצתו הנצפית מותנית בהשתנות הסקולרית של אבסצנטריות מסלול הארץ. עבודתו החשובה ביותר של ל' היא יצירתו בת-5 הכרכים, *Traité de Mécanique céleste* ("מכאניקה שמימית"), 1798—1823. בה ניתנת סקירה מקיפה של המחקרים בשדה האסטרונומיה הגרוויטאציונית שנצטברו מאז הופעת ה-*Principia* של ניוטון. מטרתו היתה לאסוף את כל התאוריות המנסחות את השפעת הגרוויטאציה האתיורסטאלית על שיוך המשקל ועל התנועות של גופים מוצקים, נחלים וגאזים המהווים את מערכת השמש ומערכות אחרות המפורזות במרחב. החלק הראשון כולל את השיטות לחישוב התנועות של הגופים השמימיים הודיון על צורתם; התאוריה של תנועה אליפטית, בקירוב הראשון שלה, התאוריה של גאות ושפל. בהמשך ספרו דן ל' בבעיות הנקיפה של נקודות-השיוויון של יום ולילה, הליקציצה של הירח, הצורה הסימטרית של טבעות שבתאי וקביעותן במישור המשחה של כוכבי-הלכת וכן על הסטיות העיקריות מסדירות התנועה אצל כוכבי-הלכת, ובמיוחד צדק ושבתאי, הנראות כסותרות את חוקי הפופר. בחלק השני עוסק ל' במיוחד בהפרעות בתנועות ההקפה של כוכבי-הלכת וכוכבי-השביט מסביב לשמש, של הירח מסביב לארץ ושל הירחים השונים מסביב לכוכבי-הלכת שלהם. למרות של' נטה להשמיט את עבודותיהם של קודמיו ולא הזכירן, תרומתו להנחת היסודות למכאניקה השמימית אינה מוטלת בספק. עזרת לגאונותו יכול לשמש מחקרו על הצורה של נחל מסתובב המצוי בשיודי משקל, הכלול גם הוא בספרו ושחשי-

בותו אינה מצטמצמת בשדה האסטרונומיה בלבד. כן כלולים בו מחקריו על המשיכה הגראוויטאציונית שבהם טבע כמה שיטות אנאליטיות יעילות לליבחן בעיות פסיקאליות. במחקריו אלה פיתח ל' שיטות מאתמאטיות, שהפכו לנכסי צאן ברזל של המאתמאטיקה. פונקציית הפוטנציאל ותורת הפוטנציאל שפיתח לסתרון משוואות דיפרנציאליות חדרו לכל תחומי הפיסיקה העיונית ורבה חשיבותן בהידרו-דינאמיקה. אלקטרומאגנטיות ותורת הגרוויטאציה (המשוואה הדיפרנציאלית $\Delta v = \frac{\partial^2 v}{\partial x^2} + \frac{\partial^2 v}{\partial y^2} + \frac{\partial^2 v}{\partial z^2} = 0$ הידועה כמשוואת ל', הופיעה לראשונה אצל אוילר [ע"צ] ב-1752). ההשערה שפירסמה את שמו של ל' ביותר היא השערתו על המוצא ההתהוות של מערכת השמש, הידועה בשם "ההשערה הנבולארית" (*hypothèse nebulaire*) או "ההשערה על הערפילית ההילית". היא שימשה דחיפה רבת-משקל ורבת-השפעה לקידום המחשבה המדעית במשך המאה ה-19, לא רק בתחום האסטרונומיה, אלא גם בענפי מדע אחרים, כגון גאולוגיה, ביולוגיה, פילוסופיה ותאולוגיה. השערה זו כללה כנספח בצורת הערה בלבד (ללא פתוח מאתמאטי). השביעית והאחרונה, בסוף ספרו הפופולארי *Exposition du système du Monde* ("תאור מערכת היקום"), 2 כרכים, 1796. עיקרה של ההשערה הנבולארית, שכיום אינה מקובלת, היא בהנחה שמערכת השמש נוצרה מערפי-לית מסתובבת שיצרה טבעות גאז שמהן נוצרו כוכבי-הלכת והירחים שלהם. לבסוף נוצרה השמש ע"י ריכוז החלק המרכזי של הערפילית (ע"צ קוסמוגוניה).

השערה זו מכתה ככמה מקורות בשם "השערת קאנט-ל'". אולם צירוף זה אינו מוצדק, כי השערתו הקוסמוגונית של קנט (ע"צ) משנת 1755 נבדלת בקוהיה היסודיים מזו של ל', ועיקרה בהתהוות כוכבי-הלכת מהצטברות חלקיקים מוצקים-מטאוריטיים (לפי המיתוח של היום). נראה כי השערתו של קאנט אף לא נודעה ל'.

ספרו הגדול האחרון הוא *Théorie analytique des probabilités* ("התורה האנאליטית של ההסתברויות") שהתפרסם בפאריס ב-1812. נושא זה הוצג על ידו גם בצורה פופולארית במאמר *Essai philosophique sur les probabilités* ("מסה פילוסופית על ההסתברויות"), 1814; הספר מכיל יסודות של רבות מהתגליות המאוחרות יותר בתורת ההסתברות. שימוש נרחב נעשה בספר ב"פונקציות היעדרות" וכן מופיע בו לראשונה ה"טראנספורם של ל'", המשמש ביסוס מאתמאטי לחשבון האופרטורים (ע"צ, כרך-מילואים) של קוויסייד (Heaviside). הטראנספורם של ל' והכללותיו משמשים מכשיר יעיל לחקר הפתרונות של משוואות דיפרנציאליות.

כתביו של ל' *Oeuvres complètes de L.*, פורסמו ב-1912—1878 כרכים, בשנים 1878—1912.

J.-B.-J. Fournier, *Éloge historique de... L.*, 1829, H. Andoyer, *L'Oeuvre scientifique de L.*, 1922; E. C. Molina, *The Theory of Probability. Some Comments on L.'s "Théorie analytique"* (Bull. Am. Math. Soc., 36), 1930; G. Abetti, *Storia dell'astronomia*, 1949, J. R. Newman, *Science and Sensibility*, 1961.

לפלא, פרידריך אוגוסט יוהנס — Friedrich August — Johannes Löffler (1815—1915), בקטרילוג גרמני. למד רפואה באוניברסיטת וירצבורג ובאוניברסיטת

איש, חיילים חותרים, ורק כ-40 מאניותיהם נמלטו. הנוצרים שבו 110 אניות ויותר, ושיחררו כ-15,000 עבדים-חותרים. לקיל לא היו תוצאות מיידיות, שכן חדלו בעלות-הברית לפעול במשותף. נציה עשתה שלום עם התורכים (1573), ואלה חידשו את צינם במהרה. ברם, מאז הקרב שוב לא היו חופי אירופה הנוצרית נתונים לאיום מוטלמי רציני. בקיל השתתף הסוטר הספרדי סרננטס (ע"ע), שאיבד בו את ידו השמאלית, ויתכן כי ההתלהבות האבידתית של הלוחמים מצאה ביטוי בכתביו. — וע"ע נציה, היסטוריה; ספרד, היסטוריה; תורכיה, היסטוריה.

[E.] Jurien de La Gravière, *La Guerre de Chypre et la bataille de Lépante*, 1888; W. O. Stevens - A. Westcott, *A History of Sea Power*, 59-68, 1937²; S. S. Robison - M. L. Robison, *A History of Naval Tactics, 1530-1930*, 45-65, 1942, J. F. C. Fuller, *The Decisive Battles of the Western World*, I, 559-578, 1954.

פ. ט.

לִפְסִיּוֹס, קָרְל רִיכְרְד — Karl Richard Lepsius (1810, נאומבורג — 1884, ברלין), אגיפטולוג

ובלשן גרמני, ממניחי היסוד למדע האגיפטולוגיה בגרמניה. לי למד ארכאולוגיה וסילולוגיה באוניברסיטת ליפציג וגטינגן, אח"כ שהה לרגל מחקריו בפאריס, וביקר באנגליה ואיטליה; התבלט כחוקר מוכשר ומקורו. ב-1842 נתמנה ע"י מלך פרוסיה, לפי המלצת מדענים וחוקרים ידועי-שם, לעמוד בראש משלחת מדעית גדולה שיצאה לסיני, למצרים ולסודאן. בהנהלתו השקדנית חשפה המשלחת, במשך 3 שנים, מימצאים חשובים רבים לכל ארכו של עמק הנילוס, שאיפשרו לראשונה ללמוד ע"פ מקורות וחומר היסטורי את תולדות התרבות המצרית הקדומה, תוצאות המשלחת נתפרסמו ב-*Denkmäler aus Ägypten und Äthiopien* («מצבות מצרים ומאתיופיה»), ב-12 כרכים, 1849-1858. הטכסט למחקר זה פורסם ע"י קתה ואחרים ב-5 כרכים, 1897-1913. ב-1846 נתמנה פרופסור ראשון לאגיפטולוגיה בברלין וארבע שנים לאחר מכן היה לחבר ה-«אקאדמיה המלכותית למדעים». ב-1855 תיכנן והקים את המחצית המצרית של ברלין, מוסד שהוא היה מנהלו שנים רבות. ב-1866 חשף בשעת ביקור נוסף במצרים את «לוח קאנופוס», הכתוב מצרית (בכתב-חרטומים ובכתב קמטי) ויוצאת הדומה לאבן רחוטס (ע"ע). בפירוטו המזהירים תרם להכרת האגיפטולוגיה כדיסציפלינה מדעית מבוססת, והוא עצמו נתגלה כיחדש נאמן לשמפוליון (ע"ע). בק עבודותיו הרבות מאד: *Die Chronologie der Ägypter* («הכרונולוגיה של המצרים»), 1849; *Königsbuch der alten Ägypter* («ספרה-מלכים של המצרים הקדומים»), 2 כרכים, 1858 (וע"ע אגיפטולוגיה, עמ' 407).

A Dillmann, *Gedächtnissrede auf K.R.L.*, 1885; G Ebers, *R. L., ein Lebensbild*, 1885.

י. לי.

לִפְפָא, אֶהְרֹן [?], מגנסייה [אסיה הקטנה] — 1667, איז'מיר, מגדולי רבני המורח במאה ה-17. למד בסא-לוניקי, אצל הרב מרדכי מוטאל, ובקושטא אצל הרב יוסף די טרני (ע"ע, עמ' 46/7), הכבר בצעירותו יצא לו מוניטין בהלכה, וכבר לפני 1632 שימש כרב במגנסייה; לאחר זמן נדע כאחד מגדולי-ההוראה של זמנו. ב-1665 הוזמן למלא

„פרידריך וילהלם“ בברלין. לאחר שעבד כרופא צבאי במלחמת צרפת-גרמניה (1870/71), קיבל בברלין את התואר דוקטור לרפואה (1874). בשנים 1879-1884 עבד בסיקוחו של רוברט קוך (ע"ע) בשרות הבריאות הפרוסי. ב-1888 מתה פרופסור להיגיינה בגרייפסוואלד ואף שימש כרקטור האר-ניברסיטה שם (1903-1907). ב-1913 מתה למנהל „מכון רוברט קוך“ למחלות מדבקות בברלין.

לי גילה ב-1884 את גורם הקרמט (דיפתריה; ע"ע Corynebacterium diphtheriae) וכן הבחין בנוכחות אנטרנטוכסין המופרש ע"י החידק. תגלית זו פורסמה באותו זמן גם ע"י פ. רו (Roux), וא. ירון (Yersin). בין השגיו החשובים האחרים, יש למנות גם את גילוי האורגניזם המחולל את נחורת-הסוסים (glanders), הנקרא *Pfeifferella mallei*, ב-1882, ואת ורדת החוזרים (swine cripelas), ב-1885. כן ביחד את החידק *Bacillus typhimurium* (1891). ביחד עם החוקר פ. פרוש (Frosch) גילה לי ב-1898 את גורם מחלת חמה הסלטים וזיהה אותו כנגיף. היה זה המקרה הראשון בתולדות הרפואה בו זיהה נגיף כמחולל מחלה.

לִפְסִיּוֹס, קָרְב, התנגשות ימית רבת-ממדים, שאירעה ב-7.10.1571 בין הצי התורכי לבין צי „הקבר הקדוש“ הנוצרי, שכלל את כוחותיהם המאוחדים של נציה, ספרד והאפיפיור פיוס V. הקרב התנהל ליד עיר-החוף היוונית לי (כיום — נֶפֶסֶטוֹס), בחוף הצפוני של המיצר המקשר בין מפרץ פאטראס למפרץ קורנתוס, והיה קרב-הציים הגדול ביותר בתולדות אירופה ב-1,500 שנה. מאז הקרב באקטיום (30 לפס"ג).

אמנם אין הסכמה ביחס לכוחות שהשתתפו בקיל, אך נראה כי בצד התורכים השתתפו כ-290 אניות, רובן „גאלרות“ (אניות-משוטים), ובהן יותר מ-25,000 חיילים (מלבד חרחרים), בפיקודו של עלי פחה, לנוצרים, בפיקודו העליון של דזן חואן (ע"ע) מאוסטריה, היו יותר מ-200 גאלרות, ובהן כ-30,000 חיילים. אם כי מספר האניות התורכיות היה רב יותר, עלו עליהן האניות הנוצריות בגדלן ובהימושן, וביניהן נמנו 6 „גליאסות“ גדולות מאד, ולהן 180 כלי-ידי וכ-500 לוחמים כ"א. מבחינה טקטית נדע לקרב עניין מיוחד, שכן היה האחרון, עד לעידן-הקיסור, שבו השתתפו כמעט רק אניות-מלחמה שלא הותנעו ע"י מפרשיהן, אלא תומרנו כ"א ע"י מאות חותרים (שבויים או פושעים רתוקים למרשביהם באויקים), בלא שים-לב לכיוון או עצמת הרוח, הגיעו לפרקים למהירות של 7 מיל לשעה.

שני המערכים האויבים (ר' מפה) התנגשו חזיתית ולאחר

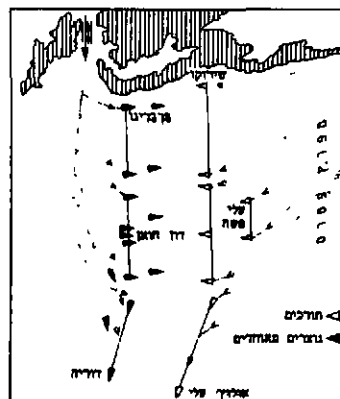

קרב-לפאנטו (סכמה)

מאבק בן 3 שעות. קטלני ואכזרי מאין כמוהו — גסתיים ה' קרב כשנהרג המפקד התורכי וכוחותיו הרב. בסך אבדות הנוצרים הסתכמו בכ-17 אניות, ובכ-7,500 איש שנהרגו בקרבות פנים-אל-פנים על סיפוני האניות האויבות שנצמדו זו לזו. אבדות התורכים הגיעו לכ-30,000

כהוקרה לתרומותיו נבחר ל' ב-1925 לאקאדמיה למדעים של אה"ב וכן קיבל דוקטורט-כבוד מאוניברסיטת בצ'כיה, מכסיקו, איטליה ואה"ב. נוסף על פרסים מדעיים רבים אחרים.

מספריו החשובים: Topology («טופולוגיה»), 1930; Algebraic Topology («טופולוגיה אלגבראית»), 1942; Differential Equations, Geometric Theory («משוואות דיפרנציאליות, תאוריה גאומטרית»), 1957; Nonlinear Control Systems («יציבות של מערכי-בקרה לא-ליניאריים»), 1965.

מא. ר.

לֶצֶ'ה (Lecce), עיר באיטליה הדרומית-מזרחית, בירת נפת ל' (2,760 קמ"ר, 630,000 תוש' [1961]) בחבל אפוליה (ע"ע). 77,000 תוש' (1961). ל' היא מרכז מסחרי תעשייתי לאיזור החקלאי הפורה שמסביבה. מפעלי-התעשייה שבה מייצרים קמח, שמן-זית, יין, שימורים, מוצרי נייר וקדרות. העיר החדשה מתפשטת מסביב לחומת העיר העתיקה שבה בניינים רבים הבנויים בסינון הבארוק, ביניהם: הקתדרלה הרומנית (מהמאה ה-12) וכנסיית סנטה קרוצ'ה (מהמאה ה-14) שנבנו מחדש בסינון הבארוק במאה ה-17. בל' אוניברסיטה (נוסדה ב-1959) ובה כ-2,400 תלמידים (1966).

בתקופה הרומית היה שמה אֶלְטִיוּם (Aletium). ל' נעשה תה הגמונות במאה ה-6 ורדונות גורמאנית בסוף המאה ה-11. ב-1385 צורפה למלכות נאפולי. היא השתתפה במרד ה"קאר-בונאר" 1821, וב-1848 הקימה ממשלה זמנית משלה; על כך דוכאה ביד קשה בתקופת הראקציה.

יהודים ישבו בל' כבר במאות ה-11 וה-12; באותה עת שימשה העיר תחנת מעבר חשובה ליהודי המזרח שבאו להתיישב באירופה. מ-1254 נשתמרו כ"י עבריים שהועתקו בל'. במאה ה-15 היה קיים בל' רובע יהודי, ביכ"נ ובית-קברות; פרנסתם של היהודים היתה על המסחר והמלאכה, ההלוואה בריבית, גידול בקר וצביעת אריגים. משנסתיים שלטון דוכסי טאראנטו בל', ב-1463, גורשו היהודים מן העיר. אך החזרו בפקודת המלך פרדינאנד I מאראגון. מאז גברה ההסתה נגד היהודים מצד העירונים וכהני דת, וב-1495, בימי שלטון שארל VIII מבית אנז'ו, פרצו בל' פרעות חמורות. הרובע היהודי נשדד ורוב תושביו נהרגו. מיעוט נמלט או המיר דתו. בית-הכנסת העתיק הוחרם בידי השלטונות, שפתחו בו כנסייה נוצרית. יהודים מעטים שבו לל' בשנות ה-20 של המאה ה-16, אך הקהילה גורשה סופית ב-1541. — וע"ע אפוליה, עמ' 162—164.

G. Guerrieri, *Gli Ebrei a Brindisi e a L. (Vessillo israelitico)*, XLIX, 84—89, 121—125, 1901, N. Ferorelli, *Gli Ebrei nell'Italia meridionale*, 1915.

לְצִי'ס, וִי'לִיס — Lācis Vilis — (נר' 1904, ריגה), סופר לאטווי. ב-1917 עבר עם משפחתו לסיביריה, וב-1921 חזר ללאטווי. ל' עבד כפועל נמל, דיג ומסיק באניות. ב-1928 היה פעיל במחתרת הקומוניסטית. אחרי השתלטותם של הקומוניסטים בלאטווי (1940) נתמנה למשרת גבהות הגיע לדרגת יר"ר מועצת-המיניסטרים. הטובים שברמאנים של ל' לפני 1940 הם הטריילוגיה «צפרים ללא כנפיים» (1931—1932) ו«בן הדייג» (1933—1934), בהם תיאר את חייה ומאבקה של דלת-העם. במלה"ע II היה ל' בין מארגני תנועת-הפארטיזאנים בארצו. חיותיו מתקופה זו מצאו את

את מקומו של ר' יוסף איסקאפה באימיר כדיין לדיני ממונה. נותן, שכן לאיסור הזיתר ולדיני אישות נתמנה ר' חיים בנבנשת (ע"ע). האחרון לא היה מרצה ממינוי החלקי, ולאחר שלי' יצא נגד שבתאי צבי (ע"ע), ואף גזר עליו מיתה. הוסר ל' מן הרבנות ע"י ש"צ, ובנבנשת הפס את משרתו. לאחר שש"צ התאסלם, חזר ל' לשמש כדיין באימיר. חיבורו המפורסם של ל' הוא ספר «בני אהרן» (אומיה, תל"ד), שר"ת על חר"מ. מעט מחידושיו ותשובותיו לאר"ח ויר"ד נדפסו בספר «אבק דרכים» לברוך קלומיטי (שאלוגיקי, תקצ"ד). כתב גם חיבור, שאבד, על ר' ירחם בן משולם, ובכ"י מצויים פירושו לכמה מסכתות, העשויים כדרך ה"שיטה מקובצת" לרבי בצלאל אשכנזי (ע"ע). יש המייחסים לו אחד — או יותר — מספר ה"שיטה" של אשכנזי, אולם הדבר מופקפק.

י. תשבי (מהדיר), ס' ציצת נובל צבי לי. ששפורטש (מפתח, בערכו), תשי"ד; ג. שלום, שבתאי צבי (מפתח, בערכו), תשי"ז.

לַפָּרְג, פּוֹל — Paul Lafargue — (1842—1911), סוציאליסט צרפתי. ל' נולד בקובה ולמד רפואה בפאריס, אך גורש מהאוניברסיטה בשל פעילותו הסוציאליסטית. הוא עבר לתודון ללמוד שם, נפגש עם קארל מרכס (ע"ע) ונשא את בתו הצעירה של מארכס לאשה. בשנות ה-70 היה פעיל בתנועה הסוציאליסטית בספרד, וב-1880 חזר לצרפת ויחד עם ז'יל ג'ד (ע"ע) היה מראשי התנועה הסוציאליסטית-מארכסיסטית שם, ומהמתנגדים להשתתפות הסוציאליסטים בקואליציות עם בורגנים. ב-1885—1893 היה ציר בבית-הנבחרים, ל' ואשתו התאבדו כדי להמלט מסבל הזקנה. מכתביו: Le Communisme et l'évolution économique («הקומוניזם וההתפתחות הכלכלית»), 1892; Le Socialisme et la conquête des pouvoirs publics («הסוציאליזם וכיבוש השלטון»), 1899.

J. Varlet, P. L., *théoricien du marxisme*, 1933

לֶפֶשֶׁץ, שְׁלֹמֹה — Solomon Lefschetz — (נר' 1884, מוסקוה), מאתמטיקן אמריקאי יהודי. ל' קיבל תואר מגיסטר ב-École normale בפאריס, ובשנת 1905 היגר לאה"ב, בה עבד תחילה כמהנדס בשנים 1907—1910, ובתאר זה איבד את שתי ידיו. ב-1911, לאחר סיימו את מחקר לקב-לת התואר Ph.D במאתמטיקה באוניברסיטת קלארק, שימש פרופסור למאתמטיקה באוניברסיטת נבראסקה, קנזאס ופרינסטון (1924—1953) שבאה"ב, ובתקופה קצרה גם באוניברסיטה הלאומית של מפסיקו.

ל' חיבר ספרים בגאומטריה אלגברית, טופולוגיה ומש-זואות דיפרנציאליות (ר' להלן); הוא העמיק את השימוש בשיטות טופולוגיות בגאומטריה אלגברית ובמשוואות די-פרנציאליות, וכן החדיר וביסס את הטיפול בשיטות אלגב-ריות בטופולוגיה. ל' בנה את «תורת המכפלות החזי-תוכים» של שרשרות ביריעות ואת התורה האלגברית של העתקים רציפים. בעזרתה התאים לכל העתק רציף של יריעה ושל מרחבים כלליים יותר לתוך עצמם, מספר (הנקרא על שמו), כך שאם מספר זה שונה מאפס, אזי להעתק קיימת נקודת-שֶׁקֶת — נקודה המועתקת על עצמה. משפטו המפורסם של ל.א.י. בראואר (ע"ע) על קיום נקודת-שֶׁקֶת עבור העתק רציף המעתיק כדור n-ממדי יחד עם השפה לתוך עצמו, הוא מקרה פרטי של משפט זה.

(„צידוקה המוסרי של פרוסיה בגרמניה“), שבו טען להגמר ניה פרוסית על גרמניה. ב 1851 פירסם את חיבורו הפרוגרא-מאטי Über den Begriff und die Möglichkeit einer Volkerpsychologie („על המושג והאפשרות של פסיכולוגיה של העמים“), שבו טען כי הפסיכולוגיה האינדיווידואלית אינה מספיקה להסברת יצירותיו התרבותיות של עם, ונחץ לשם-כך מחקר של „רוח העם“ (Volksgeist). בשנים 1859—1890 הוציא, עם ח. שטינצל (ע״ע), כתבי-עת בגרמנית לפסי-כולוגיה של העמים ולבלשנות. מדע חדש זה היה מבוסס על הפסיכולוגיה הפחיתיוניסטית מבית-מדרשו של הרברט (ע״ע), ולא על ספקולציות בנוסח הגל (ע״ע), כפי שהיה מקובל אז. בשנים 1860—1866 היה ל' פרופסור לפסיכולוגיה באוני-ברסיטת בון שבשווייץ, ובשנים 1863/4 שימש שם גם כרק-טור, אך ב 1866 שב לגרמניה. ב 1873 נתמנה פרופסור לפילר-סופיה באוניברסיטת ברלין, ב 1896 החל לכתוב את Die Ethik des Judenthums („מוסר היהדות“), 1898; חלק ב' — 1911. — ספר זה עורר פולמוס רב והרמן כהן (ע״ע) ואחרים ביקרו את השקפותיו.

משנתו של ל' היא מוסרית ביטחה, והוא ראה את תפקיד מדע ההיסטוריה כמקדם ההומאניות. בחוברתו נגד האנטי-שמיות Was heisst national? („מהו לאומי?“), 1880, הוא מגדיר את הלאומיות כתוצאה של גורל היסטורי משותף ויצירה תרבותית משותפת, הגדרה שהשפיעה על רנן (ע״ע), אף שלא הזכיר. הוא השתתף באופן פעיל בחיים הציבוריים של יהודי גרמניה, היה נשיא הכינוס הרפורמי בליפציג (1869) ובאוגסבורג (1871), חבר „אסיפת הנציגים“ של קהילת ברלין, חבר הוועד הגרמני של חברת „כל ישראל חברים“ ומייסדי המכון לחכמת ישראל (Lehranstalt für die Wissenschaft des Judenthums). ל' ראה את עצמו כבן לאומה הגרמנית לכל דבר, ועמדתו זו השפיעה השפעה מכרעת על חלק גדול של יהודי גרמניה עד 1914. את השקפתו זו ביטא בחוברתו Treu und frei („נאמן וחפשי“), 1887. לגבי התיקונים בדת נקט עמדה חיובית מתונה.

ספרו העיקרי בפסיכולוגיה הוא Das Leben der Seele („חיי הנפש“, II-I), 1856/7. מספריו האחרים: Ideale Frauen („בעיות של אי־אליים“), 1878; Über die Reize des Spiels („על גירוי המשחק“), מעובדו נתפרסמו ספרי זכר-נותיו: Pädagogische Briefe; 1906, Lebenserinnerungen („איגרות פדגוגיות“), 1903; Ein deutscher Professor in der Schweiz („פרופסור גרמני בשווייץ“), 1910; Aus meiner Jugend („מנעורי“), 1913.

נ. רוטשטיין, המחשבה היהודית בעת החדשה, ב' 45—54, תש״ו; A. Leicht, L., der Begründer der Volkerpsychologie, 1904; id., L. (Gedenkschrift zum 100. Geburtstag), 1924; C. Sganzi, Die Fortschritte der Volkerpsychologie von L. bis Wundt, 1913, A. Lewkovitz, M. L. (MGWJ, 68), 1924, D. Baumgardt, The Ethics of L. and Steinthal (Year Book of Leo Baeck Institute, II), 1957; id., Jüdische Parteinahme für den Antisemitismus der Fall des Philosophen M. L. (Bulletin des Leo Baeck Instituts, 5), 1962.

יע. ר.

(2) נִהְיֶה רֹת ל' (1849, ברלין — 1927, מראן), סופרת הוגת-דעות גרמניה, גיורת, אשתו של (1). דרכה אל היהדות החלה עוד בימי ילדותה, מתוך הקריאה בתנ״ך ובברית החדשה, הספקות מנעו ממנה לעבור את טקס ה„קונ-פירמאציה“, כנהוג, גם היחס לאשה בברית החדשה דחה

ביטחון ברומאנים „נפחי העתיד“ (1942) ו„בניו של קרזה הוקף, במחזה „נצחון“ (1945) ובכמה מסיפוריו. הטריטולוגיה הגדולה „סערה“ (1947—1949) היא יריעה רחבה של קורות עמו בעשרות השנים האחרונות. הרומאן „אל החוף החדש“ (1951) מתאר את מלחמת האיכרים הלאטחיים למען הסר-ציאלים, בכל יצירתיו של ל', שזכו לפופולריות רבה וניתרגמו בייחוד ללשונותיהן של הארצות הקומוניסטיות, בולטת מגמתיות קומוניסטית הפוגמת בערך האמנותי.

M. Богрова, Писатель лат. народа, В. Л., 1953; К. Крауменс, В. Л. 1958; И. Соколова — А. Бояров, Б. Л., Очерк творчества, 1959.

לְצִיִּתִין (Lecithin), שם כולל למשפחת תרכובות שומניות מסוג הפוספוליפידים (ע״ע ליפידים). הרכבן הכי-מי: שלד של גליצרול אליו קשורות שתי חומצות שומניות וכן חומצה ורחתית בקשר אסטרי. לחומצה הורחתית קשור הבסיס התנקני — כולין. הל' שתיים זה מזה בהרכב החומצות השומניות.

הל' נמצאים ברוב הרקמות הן בצמחים הן בעו״ח. ברי-כחים גדולים יחסית הוא מצוי במוח, בכבד, בחלמון הביצה ובפולי סויה. ברוב הרקמות מהווים הל' אחוז ניכר משומני התא הם מרכיב חשוב של הקרוזמים. הל' מסיס בכל הממי-סים האורגניים, פרט לאצטון, ובעזרת תכונה זו ניתן להפי-רדו מתרכובות שומניות אחרות.

בנוף נוצר הל' מדי-גליצריד המתקשר לתרכובת עשירת אנרגיה המכילה כולין. דרך אחרת להיווצרות הל' היא ע״י קתילציה של פוספטידי-אֶתנול-אֶמין, אלה הם פוספוליפידים הנקראים גם צֶפְלִינִים — בפעולת האנזים פוספולז A (ע״ע ליפנות) על ל' יורדת חומצה שומנית אחת ונוצר ליור-ל' הגורם להמסת כדוריות אדומות בדם. אנזים זה נמצא ברעל נחשים ותוצאת פעולתו היא חלק מהשפעת הרעל על גוף האדם.

בתעשייה משמש הל' ליצור תחליבים של חמרי מזון ומוצרי ניקוי וקוסמטיקה.

לְצִקִי-בְּרַתְוֹלְדִי, יַעֲקֹב זָאָב (1881, קיוב — 1940, תל-אביב), מנהיג הוגה דעות יהודי. בצעירותו נמשך לפעילות סוציאליסטית מהפכנית, ובגללה גורש ב 1901 מאר-גיברסיטת ריגה. בהשפעת אחר-העם נהיה לציוני ויסד חוג ציוני-סוציאליסטי בקיוב. ב 1903 הוציא ל' בברלין, יחד עם נחמן סירקין (ע״ע), כתב-עת „דער המון“, אח״כ גברה אצלו המגמה לטריטוריאליזם (ע״ע) ולאוטונומיזם (ע״ע).

ב 1918 היה ל' אחד משני הנשיאים באסיפה הלאומית של יהודי אוקראינה, הצטרף לממשלה האוקראינית העצמאית כשר לענייני היהודים, עד שמיניסטרוך זה בטל ביולי אותה שנה. ב 1920 היה ממארגני הסעד ליהודי רוסיה ופולניה. ב 1927—1934 ערך עתונים יומיים בידיית „דער המון“, אח״כ גה („דאס פֶּאָלק“, „פרימאָרגן“). בראשית שנות ה 30 חזר להלך רוח-ציוני, ועלה ב 1934 לא״י.

לְצָרוּס, (1) מוֹרִיץ מֶשֶׁה — Moritz Lazarus — (1824, פילֶנָה [מחוז פּוֹזֶן] — 1903, מרן), פסיכולוג ופילוסוף גרמני יהודי, מייסד תורת הפסיכולוגיה של העמים. מ 1846 למד באוניברסיטת ברלין; ב 1849 זכה באוניברסיטת האֶלֶה בתואר ד״ר לפילוסופיה. ב 1850 פירסם את חיבורו הראשון: Die sittliche Berechtigung Preussens in Deutschland

(אוקולטציה, ע"ע) ה"ל" של ירחי צדק, של ירחי שבתאי ושל ירחים מלאכותיים הנצפים מן הארץ; התכסרות כוכבים על-ידי הירח (ועל-ידי כוכבי-הלכת); המעברים של כוכבי-הלכת כוכבי-חמה ונוגה על פני דיסקת השמש וכן שני-האור המחווריים החלים אצל הכוכבים המשתנים-הלוקים (ע"ע כוכבים).

ל' שמש (= ל"ש). כדי שיחול ל"ש חייבים להתקיים התנאים הבאים: א. השמש הירח חייבים להמצא באותו אורך שמימי (ע"ע כוכבים), מצב של התקבצות המכונה מולד הירח. ב. הירח חייב להיות בקרבת מישור המילקה (= האקליפטיקה: מישור המסלול של הארץ סביב לשמש; השם נגזר מיוונית *εκλειπτική*, קו ה"ל), כלומר רחבו השמימי חייב להיות קטן, כי אחרת הוא עשוי לעבור מעל לדיסקת השמש או מתחתיה (ר' להלן שיחות ה"ל). מבחינים בין איזור הצל המלא (*umbra*) של הירח שצורתו חרוטית ושאליו אין האור יכול להחדר משום חלק

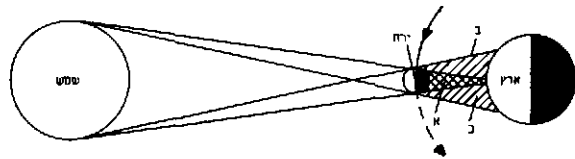

תרשים של ליקוי-שמש מישור התמונה שתאר את מישור המילקה. א חרום הצל המלא; ב איזור הצל הצל

של דיסקת השמש וכו ה"ל מלא. ובין איזור חצי הצל (*penumbra*) המשתרע מסביב לצל המלא, שאליו חדר האור מחלקים מסויימים בלבד של השמש וכו ה"ל חלקי. — שמש ירח נראים מן הארץ בערך באותו גודל זוויתי (כ"ג), ולכן מגיע חוד של חרוט הצל המלא של הירח, בקירוב, עד לכדור הארץ איזור ה"ל המלא על פני הארץ הוא תמיד קטן (בשיא — עד כדי 300 ק"מ). חרוט הצל נע על פני הארץ במהירות ממוצעת של כ"ג ק"מ/שניה (מהירות הירח במסלול לו היא כ"ג ק"מ/שניה ומהירות סיבוב הארץ באותו כיוון היא כ"ג ק"מ/שניה); ל' מלא יכול להמשך באמצע איזור ה"ל עד לערך מירבי של 7.6 דקות, ועל-פי רוב משכו קטן מערך זה. משני צידי של איזור ה"ל המלא משתרע איזור נרחב מאד, שרחבו כמה אלפי ק"מ, המצוי בצל חלקי, בו רואים את השמש מכוסה פחות, ככל שמרחקים יותר מאיזור הצל המלא. מסיבות ה"ל משתנות מפעם לפעם בגלל התנודות במרחק הירח מן הארץ בעקבות מסלולו האליפטי (מרחקו נע בין 356,000 ק"מ בקרבתו לארץ, קריגיאון, ל 407,000 ק"מ בשעת ריחוקו, אפוגיאון). כשהירח נמצא באפוגיאון של מסלולו, מסתיים חרוט הצל מהרף לכדור הארץ ואין מקום על פני הארץ בו ה"ל מלא. במקרה זה חל ל' סבועת, כי דיסקת הירח נראית קטנה מדיסקת השמש ואף בשיא ה"ל נשארת טבעת צרה מדיסקת השמש בלתי מכוסה. כשהרוט הצל מגיע על פני הארץ בקצה קדקדו, מצטמצם איזור ה"ל המלא עד כדי קו ומשך ה"ל המלא עד שניות ספורות. במקרה זה נראים קטרי השמש הירח שונים בגודלם, אך הירח אינו כדור חלק וחיטפוט שוליו — הרים ועמקים לסירוגין — מאפשר את חירירת אור השמש במקומות אחדים ומתקבלת התופעה המכונה "חרוזי ביילי" (*Baily's Beads*).

חשיבות ל"ש למדע. בליש מלאים נוצרים תנאים

אותה, בפרט דבריו של פאולוס ויחסו של ישו אל אמו. תחילה נדחקה המחשבה הדתית מפני הכתיבה הבלטורסטית. ב1873 נישאה למבקר התיאטרון מפס רמי (מת 1881), ואז כתבה סיפורים ומחזות רבים. עם פטירתו, נפטנה שוב להר-הוריה הדתיים, והחלה להאזין להרצאותיו של מוריץ ל' באר-ניברסיטת בולין, ובהשפעתו החלה ללמד עברית, והחלה לעסוק בכתיבה עיונית על נושאים הקשורים בדת בכלל וב-יהדות בפרט. 1895 עברה לדת היהודית ונישאה למוריץ ל', ולאחר מותו ערכה ופירסמה את זכרונותיו.

מכתביה העיקריים: המחזות — *Die Rechnung ohne Wirth* ("החשבון בלי בעל-הבית"), 1870; *Constanze*; *Die Grafen Eckardstein*; 1879; *Liebeszauber* ("קסם גים לבית אקרדשטיין"), 1880; *Wo die Orangen blühen* ("אהבה"), 1887; *Sizilianische Novel* ("מקום בו פורחים התפוחים"), 1872; *Das jüdische Weib* ("האשה היהודיה"), 1892; *Humanität im Judenthum* ("הומניזם ביהדות"), 1892; *Ich suchte Dich* ("בקשהיך, ת"א תרצ"ב), 1894 — אוטוביוגרפיה.

ג. אב. **לְקַדְיוֹ, אֲיִי־** (Laccadive Islands). קבוצה של 24 איים

קטנים השייכים להודו, במזרח הים הערבי, מול החוף הדרום-מערבי של הודו (חוף מאלאבאר). במרחק 220—350 ק"מ ממנו. מבחינה מנהלית נכלל באיי ל' האי מיניקוי (*Minicoy*) הנמצא כ-200 ק"מ מדרום להם. שטח האיים 28 קמ"ר ובהם 24,000 תושב' (1961). האקלים חם ולח כל השנה. הבדלי הטמפרטורה העונתיים קטנים; הטמפרטורה הממוצעת של החודש החם ביותר (מאי) היא 28°, ושל החודש הקר ביותר (יאנואר) — 25°. גשמים יורדים בשפע בעיקר בקיץ (המתסוף הדרום-מערבי).

צפיפות האוכלוסים 103 האיים המיושבים מרובה מאד: יותר מ-1,000 נפש לקמ"ר בממוצע. האוכלוסיה מתפרנסת בעיקר מעבודת אדמה, מדג ומאריגת מרבדים מסיבי קוקוס. רוב שטח האיים מכוסה חורשות דקלי קוקוס. האיים מייצאים אגוזי קוקוס, מצרים של סיבי קוקוס ודגים מיובשים. מבחינה גועית האוכלוסיה מעורבת מיוצאי דרום-הודו (דְרֻידוּה), ערבים, פרטים ועוד. לשונם היא מליאלם (ע"ע הודו, לשונות, עמ' 483). כל האוכלוסיה מוסלמית. איי ל' הם טריטוריה מנהלת ע"י הממשלה המרכזית של הודו באמצעות מושל שליחו מועצה של תושבי המקום.

ספנים ערבים הגיעו לאיי ל', בדרכם להודו, עוד במאות הראשונות לסה"נ. הפורטוגלים, שהיו האירופים הראשונים שבאו לאיים (1498), הקימו מצודות קטנות על שניים מהם, אולם ב-1545 גורשו בידי תושבי המקום. ב-1877 באו האיים תחת מרות השלטון הבריטי בהודו, ועם עצמאותה (1947) עברו לידה.

מ. בר. **לְקַיִיִּים** (Eclipses), מתה המשמש בעיקר לתאור שתי תופעות נבדלות שהן: "ל' ירח" (ל' לבנה) החל כשהירח נכנס בתנועתו לתוך צל הארץ, הוא איפול ממש של הירח; "ל' שמש" (ל' חמה) החל בעבור הירח בין הארץ לשמש הוא רק כיסוי אופטי של השמש לגבי איזורים מוגבלים על פני כדור הארץ. עם ה"ל" נמנים גם ההתכסרות

נוספים שארצו בסביבתה של ארץ-ישראל באותה התקופה. היו 2 באפריל 824 ובימי 763 לפסה"ג (ור' להלן, עמ' 1030); נוסף על כך נראו באותה התקופה בארץ-ישראל גם שני ליקויי טבעת: 2 במארס 832 ו6 באוקטובר 825 לפסה"ג. מאז הלי' של שנת 763 ועד לחורבן בית ראשון לא נראה בארץ-ישראל או בסביבתה הקרובה לי' מלא.

לי' ירח (= לי'). הירח לוקה בהכנסו לתוך צל הארץ. לכך דרדשים שני תנאים מקדמים: א. שמש וירח חייבים להמצא במצב של ניגוד, כלומר ארכם השמימי נבדל ב 180° . מצב המכונה "הירח במילואו"; ב. הירח חייב להימצא בקרבת נקודת החיתוך (הקשר) של מסלולו עם מסלול הארץ, כי אחרת הוא עשוי לעבור מעל לצל הארץ או מתחתיו. רחוב חרוט הצל של הארץ, במרחק הבינומי של הירח מכדור הארץ (וכאשר הארץ במרחקה הבינומי מן השמש), גדול פי שלושה בערך מקוטר הירח. כשמסלול הירח חוצה את מרכז חרוט הצל של הארץ, נמשך הלי' המלא עד 100 דקות. משך הלי' מן המגע הראשון עד למגע האחרון עם הצל

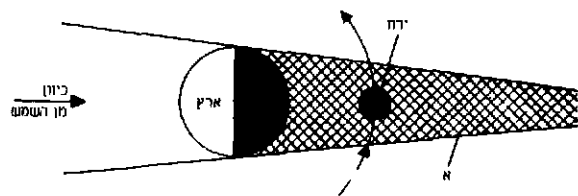

תרשים של ליקוירוח א חרוט הצל חסלא

הוא עד $3\frac{1}{2}$ שעות. כשהמרחק מנקודת החיתוך של המסלול גדול יותר, אין הירח נכנס כלול לתוך צל הארץ והלי' הוא חלקי — כשעה לפני כניסת הירח לתוך הצל המלא וכשעה אחרי יציאתו ממנו הוא עובר בחצי-צל הארץ. חצי-צל נוצר מסביב לחרוט הצל של הארץ במרחב שאליו מגיע אור השמש בחלקו בלבד. האיפול ההדרגתי של פני הירח בחצי-הצל ניכר זמן קצר בלבד לפני כניסתו לתוך הצל המלא ואחרי יציאתו ממנו (משך זמן של 5 עד 10 דקות), והוא נראה כ"צעיף עשן" דק. הכניסה לחצי-הצל היציאה ממנו אינן נראות, כאשר חל לי' חצי-צל בלבד. יורד זהר של הירח במידה כה מועטה עד שבדרך-כלל אין עניין לצפות בתופעה זו; ליקויי חצי-צל של הירח אינם נזכרים במרבית לחות הלי'.

צל הארץ וצל הירח נבדלים לא רק בממדיהם; הכול אחר נובע מן העובדה, כי לארץ יש אטמוספירה הנעדרת אצל הירח. אור השמש העובר דרך האטמוספירה של הארץ מוסטה, על ידי שבירת האור בה, לתוך חרוט הצל של הארץ ולכן חרוט הצל אינו מוגבל בבוללות הגאומטריים שלו. מסיבה זו גם אין דיסקת הירח אפלה לגמרי בשעת הלי' המלא, אלא נראית, לרוב, בגוון חום-אדום של נחושת. לימוד פוסד מטרי של גוון זה מביא למסקנות על ההרכב ותכונות אחרות של שכבות האטמוספירה הגבוהות של הארץ ובכך העניין העיקרי של המדע המודרני בחקר לי'.

שכיחות הלי' לגבי מקום מסוים על פני כדור הארץ שכיחים יותר לי' מאשר לי'ש, כי אלה האחרונים נצפים תמיד באיזור מצומצם בלבד, בעוד שלי' נראים בבת אחת ממהצית כדור הארץ. אולם מספרם הכולל של לי'ש בכדור הארץ גדול כדי 1.5 פעם בקירוב מלי'. כאשר הירח מצוי מאחורי הארץ ביחס לקרני השמש (לי'), אורך הקטע של

מיחדים המאפשרים תצפית אסטרונומית (ראותית, פטר גרפיות, ספקטרוסקופיות ומרדיות בתחום גלי הראדיו), כי בדקות הספורות של התרחשותם מסולק האור הספוח של הפוטוספירה (ע"ע שמש), העולה, בדיכ, בעצמת קרינתה על כל עצמות הקרינה המתלוות לתופעות המתרחשות בסביבתה הקרובה של השמש, בשולי דיסקת השמש ובשכבות הגבוהות של האטמוספירה שלה. בכרומוספירה ובעטרה — חלק מתצפיות אלה ניתן אמנם לבצע היום, גם ללא לי'ש מלא, באמצעות מכשירים מסוג הספקטרוהליוגראף והקורד-נאגראף, אך אין כשיטות חדשות אלה כדי לשמש תחליף מושלם לתצפיות בשעת הלי'. כך, למשל, ניתן לאסוף מידע על השמש בכללותה באופן חדימוני רק בשעת לי' מלא; בשעתו בלבד מתאפשר הלימד המדויק של איזורי העטרה החיצוניים ביותר או הלימד הספקטרוסקופי של הרכב הכר מוספירה באורת ספקטרוס-ההבוקה (Flash Spectrum) (הנראה וניתן לצילום במשך כ3 שניות בלבד בראשית הלי' המלא ובסיומו).

לי'ש מספקים את ההזדמנות היחידה לצילום המרחב הסמוך לשמש, כדי לחפש בו כוכבי-לכת או גופים שמימיים אחרים הקרובים יותר לשמש מאשר כוכב-חמה; כוכבי-לכת מעין אלה לא נמצאו.

בגלל הפתאומיות שבה חלים ראשית הצודה המלאה של הלי' וסופה (המגיעים בין שפת הירח ושפת השמש), ניתן לקבוע בדייקנות רבה את מקומם היחסי של השמש והירח. למרות שניתן לחשב את זמני הלי' מראש בדייקנות ניכרת, יש צורך לבקר נתונים אלה לאור התצפית, כדי לשפר באופן מתמיד את התאוריה המסובכת של תנועת הירח.

לי'ש מלא מאפשר גם את בחינת תקפה של אחת מתצאות תורת היחסות (ע"ע) הכללית, לפיה מוטות קרני האור בשדה גראוויטאציוני בשעור גדול יותר מכפי שנדרש על-פי תורת הגראוויטאציה הקלאסית. תוצאה זו מתבטאת בהעתקת מקר מותיהם של הכוכבים שקרני האור המגיעות מהם אל כדור הארץ עוברות ליד השמש וניתן לצלמן בשעת לי'ש. על-ידי השוואת מקום הכוכבים לאחר זמן — כשהשמש רחוקה — אפשר למדוד העתקה זו. ההעתקות שנמדדו בשעת לי' במאה ה20 אישרו במידה רבה את שעור ההעתקה הנדרש לפי תורת היחסות.

באמצעות לי'ש משיגים גם מידע חשוב לגבי רעש גלי הראדיו שמקורו בשמש ולגבי איתורו על פני דיסקת השמש, על-ידי התצפית בהפחתת מליטת גלי-הראדיו הנמשכת בד בבד עם ההתכסות ההדרגתית של דיסקת השמש על-ידי הירח. אחד השימושים של הלי' קשור בכרונולוגיה ההיסטורית — בקביעה המדויקת של תאריך שבו חל מאורע מסוים שסמוך לו נצפה לי' שנרשם בספרות. הלי' המוקדם ביותר שעליו נשמר רישום בתעודות של סין העתיקה חל 22 באוקטובר 2137 לפסה"ג. כן ניתן להסיק מתעודות עתיקות, כי כבר במאה ה7 לפסה"ג היו מחשבים בסין את מועדי הלי'. גם לקדמתניו היו ידועים לי' שמש וירח, אך סיבות הלי' לא הובנו. הפסוקים ביואל ג, ד; עמוס ח, ט; מיכה ג, ו; ישעיהו י, יג, מעידים על מאורעות שנצפו למעשה. בתקופתם של יואל ועמוס היתה לתושבי ארץ-ישראל אפשרות לצפות בלי'ש מלאים. לפי ת. אופולצר (ע"ע) חל לי'ש מלא 15 באוגוסט 831 לפסה"ג שנראה בדרום יהודה ושהגיע לשיאו כמעט בדיוק בצהרים (עמוס ח, ט). לי'ש מלאים

מסלולו, שבו הירח עשוי ללקות, הוא כ-9,200 ק"מ; ואילו כשהירח מצוי בין הארץ לשמש (ל"ש), גדול יותר הקטע במסלולו — כ-15,000 ק"מ — שבו הוא עשוי לגרום לל". מסלול ההקפה של הירח סביב כדור הארץ נטוי בזווית של 5°9' לגבי מישור המילקה והוא חוצה, איפוא, מישור זה בשתי נקודות חיתוך המכנות קשרים (קשר עלה וקשר יורד). כדי שיתול ל", חייב הירח להימצא בקרבת מישור המילקה בשעת המולד (ל"ש) או בשעת מילואו (ל"י), — כלומר בקרבת אחד הקשרים של מסלולו, אם המרחק גדול מ'18°3' לא יחול ל"ש, אם המרחק גדול מ'12°15' לא יחול ל"י; ומאידך, אם המרחק קטן מ'15°31' חייב לחול ל"ש ואילו ל"י הוא בלתי נמצע אם המרחק קטן מ'9°30'.

לו היה מישור מסלול הירח קבוע במרחב, היו הל" חלים באותם החודשים בכל שנה, בשתי תקופות המרחקות שישה חודשים זו מזו. אמנם, נטיית מישור המסלול של הירח אינה משתנה, אך הקו המחבר את קשרי המסלול סובב לאורך מסלול הירח בכיוון מערבה ("נטיגת הקשרים") בהשי פעת כוח המשיכה של השמש. סיבוב קו הקשרים ב°360 נמשך 18.6 שנים ולכן תקופת הל" מקדימות בכל שנה 20 יום בקירוב (365.25/18.6).

הכשדים הקדמנים הבחינו, כי ל" דומים מאד חזור וחלו ברווחי זמן של 6,585.32 ימים (18 שנים 111 ימים בקירוב). תקופה זו, שנקראה על ידם סארוס (Saros) והשוה בקי- רוב למחזור נטיגת הקשרים (18.6 שנה), היא הכפל המדויק של החדש הסינודי (ע"ע לח) ב223 (29.5306 × 223 = 6,585.32).

הל" הבאים זה אחר זה במחזור הסארוס הופכים פחות "טובים" בגלל התרחקותם הגדולה הולכת מקו הקשרים (בעקבות אי-ההתאמה של מחזור הסארוס ומחזור סיבוב הקשרים). סדרה של מחזורי סארוס מסתיימת אחרי 35 ל" בקירוב, כשתחילתה בל' שחל בקשר בדיוק. רוחח הזמן בין שני מעברים עוקבים של הירח בפריגיאות נקרא בשם חודש אנומאליסטי, והוא נמשך 27 ימים 13 שעות 18 דקות 33.21 שניות. 239 חודשים אנומאליסטיים שורים

כמעט בדיוק לערך הסארוס (27.5546 × 239 = 6,585.54), לכן שווים כמעט המרחקים בין ירח לארץ ברווח הזמן של סארוס אחד ומשך הל' וצורתו כמעט אינם משתנים. המספר הכולל של ל" החלים במשך שנה אחת אינו קבוע. המספר הגדול ביותר הוא שבעה ל", מהם המישה ל"ש ושניים ל"י או ארבעה ל"ש ושלושה ל"י. המספר הקטן ביותר הוא שני ל" בשנה ושניהם ל"ש (במניין זה אינם כלולים ליקויי חצי-צל של הירח). כל הל" שבין שנת 1207 לפני הספירה ועד לשנת 2263 לספירה חושבו ומופו על ידי האסטרונום האוסטרי ת. אופול- צר (ע"ע) בשנת 1887. מספרם במאה ה-20 בלבד מסתכם ב228 ל"ש ו148 ל"י.

Th. v. Oppolzer, *Canon der Finsternisse*, 1887; F. W. Dyson - R. v. d. R. Woolley, *Eclipses of the Sun and Moon*, 1937; S. A. Mitchell, *Eclipses of the Sun*, 1951; F. Link, *Die Mondfinsternisse*, 1956.

ד. י.

ליקוי מאורות (ל"מ) במזרח הקדום. ככל עמיהקדם אף עמי המזרח הקדום נתנו את דעתם לל"מ ותרשום כאותות מבשרי פורענות. חיבור אסטרונומי מיוחד בספרות האותות (omina) הבבלית-אשורית, הנקרא ע"פ פסוק הפתיחה שלו בשם "enuma Anu Enlil" (= "כאשר אנו ואגליל"), כולל כ7,000 אותות וביניהם רבים שעניינם ל". אופורים ל" השאובים, אם מן החיבור האסטרונומי הנ"ל, ואם מתצפיות של ממש, מובאים בדינים וחשבונות שניסו לשגר איצט- גניני החצר לאסרחדן ולאשורבנפל מלכי אשור (במאה ה-7 לפסה"נ). לעומת הידיעות המרובות שנשתמרו על ל" במק- רות שבכתב היתדות, לא נתגלה עדיין במקורות המצריים אף אזכור אחד לל"ש או לל"י ומסתבר שהמצרים לא יחסו חשיבות יתרה לתופעות אלה.

הנודע בכל ל"מ במזרח הקדום הוא ל"ש בחדש סיון בשנת האפונימית של בור-טגלה, היא שנת מלכותו העשירית של אשור-דן III מלך אשור (772—755 לפסה"נ). ל" זה — שנזכר בכרתיקון האפונימי האשורי — וזהה כלה"ש ב15 ביוני 763 לפסה"נ ומשמש כנקודת-מוצא לקבי- עתה של הכרונולוגיה האשורית (וכן הבבלית הפרסית) באלף הראשון לפסה"נ. ל"ש אחר בעל ערך כרונולוגי הוא הל' בשנת 10 למרשלש II, מלך החתים (ע"ע חתים, עמ' 257), המוזהה כיום כל' שבחודש מארט 1335 לפסה"נ והוא לעור רב בקביעת זמנם של מלכי החתים במאה ה-14 לפסה"נ. המקורות האשוריים מזכירים כמה וכמה ל"י שניתן לק- בוע את זמנם במדויק, כגון הל" בסוף מלכותו של אסר- חדן (בשנים 671—669 לפסה"נ) ובימי אשורבנפל (בשנים 662; 655; 653 לפסה"נ). לעומת זאת, אין ערך כרונולוגי לאזכורים שבספרות האסטרונומית הבבלית האשורית בדבר ל"י שבישרו, כביכול, את נפילתן של ממלכות ושלולות-מלכים במסופוטמיה חקדומה, כגון הל' בתמו, ערב מפלתו של אחרון מלכי השושלת הגותית, או הליקוי בסיון, ערב נפילת אחרון מלכי השושלת ה-3 של אור, או הל' בחודש שבט, ערב קיצה של השושלת הראשונה של בבל. קביעת זמנם של מאורעות אלה, שחשיבותה רבה להיסטוריה של המזרח הקדום, נעשית מכוח שיקולים היסטוריים ולא מכוח התאריכים האסטרונומיים האלטרנאטיביים הגובעים מן הליקויים הנ"ל. — וע"ע כרונולוגיה.

ח. תדמור, הכרונולוגיה של המזרח הקדמון באלף השני לפסה"נ (האבות והשושפטים, בעריכת ב. מזר, 41, 59), תשכ"ו;

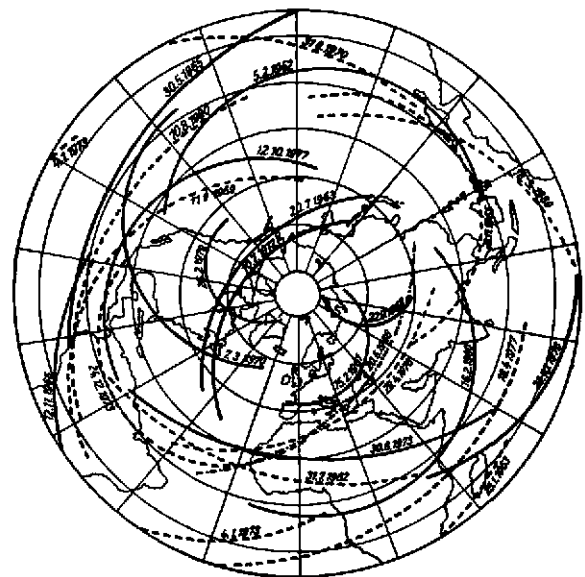

מהלך ליקויי-השמש בשנים 1890 עד 1990 ליקויים מלאים: סו מלא; ליקויי-שבעת: סו מסוסק; ליקויי-שבעת הנמשך כל' מלא; סו מלא; סו מסוסק ונקודות

שעליה ישובה לקדימון המיקנית. טריטוריה זו של העיר (πολιτικά χάρα) עיבדו הקולטים (ע"ע). שטח הגבעות שמסביבה, ה"פריאויקיס", ניתן לקהילות כפופות של "פריי אויקיס" (ע"ע יון, עמ' 461), שהיו מעלות מס לספארטה וחיבות לה שרות צבאי, ועם זאת נהנו מאוטונומיה רבה. באזורי-הספר של ל' היו כמה שטחי מריבה עם ארקאדיה וארגוליס. בתקופה הרומית היתה הפריאויקיס אוטונומית, ושטחה של ספארטה נצטמצם לעמק האורוסס בלבד. — ע"ע ספרטה.

לקורדר, ו'ן בטיסט אנרי — Jean Baptiste Henri Lacordaire — (1802—1861). מטיח דומיניקני, כומר ופובליציסטן צרפתי. הקריאה בכתבי ח'לטור ערערה את אמונתו הדתית, ורק בגיל 22, בהשפעת למנה (ע"ע), חזר וגילה את האמונה הנוצרית. יחד עם למנה הוציא לאור את כתבי-העת L'Avenir ("העתיד"). במאמריו המרוכזים ביקש להתאים את הכנסייה הקאתולית לחיים המודרניים ולהצביע על הדרך, בה ניתן לדעתו ליישב את הדוגמה הדתית עם רעיונות החירות, האחרונה הסוציאליה. חופש-הביטוי ושיחורזר האומות המדוכאות.

כשפסלה הכנסייה הקאתולית את העתון ורעיונותיו, גפרד ל' מלמנה ופנה לפעולת הספה. דרשותיו בכנסיית נוטרדם שבפאריס נתפרסמו עד מהרה בחידושיהן ועסקו, לבד מן הדוקטרינה הקאתולית, גם בעניינים שוטפים — בפוליטיקה ומוטר ובכעיות חברה וכלכלה.

ב1836 הגה את הרעיון להקים מחדש את המסדר הדד מיניקני ברחבי צרפת. משאשרה בקשתו נכנס למנזר דומי מיניקני ברומא כדי להכשיר עצמו לקראת משימה זו. בתקר פה זו אסף חומר רב על מייסד המסדר — דומיניקוס (ע"ע) ה"קדוש", ועל יסוד החומר הזה פירסם אח"כ את הביד-גראפיה החשובה: Vie de saint Dominique ("חיי דומיני-קוס הקדוש"), 1840.

כשחזר לצרפת התמסר להקמת המסדר הדומיניקני ושב לעמוד-הדרשות בכנסיית-נוטרדם. בימי המהפכה של 1848 חידש את פעילותו העתונאית במסגרת כתבי-העת L'Ere nouvelle ("התקופה החדשה"), ואף נבחר כציר לאסיפה הכללית, אך התפטר בגלל התנגדות הממונים עליו. אחרי ההפיכה של 1851 עזב את פאריס והתמסר להינוך הדרד הצעיר. ב1861 נבחר לאקאדמיה הצרפתית במקומו של טוקויל (ע"ע).

בין חיבוריו החשובים: Considérations sur le système philosophique de M. de Lamennais ("הרהורים על הפי-לוסופיה של למנה"), 1834; de Paris ("דרשות בנוטרדם של פאריס"), 1835—1851. כתביו נתפרסמו, ב9 כרכים, ב1872—73.

F Mauriac — R Garric, L. et nous, 1940; St — M. Gillet, L., 1952; M. Escholier, L., ou Dieu et la liberté, 1959; P. Baron, La jeunesse de L., 1961.

צ. בר.

לקטוזה (Lactose), סוכר-חלב, דו-סאכאריד מחור, המורכב מנלקטוזה וגלוקוזה (ע"ע סכרים): מולקר לה אחת D-גלקטוזה (ע"ע) קשורה בקשר גליקוזידי β 4.1 (ע"ע גליקוזידים) ל-D-גלוקוזה (ע"ע).

ל' נמצאת בחלבם של היותקים: אצל האדם בשיעור 8%—5% ובחלב פרה בשיעור 4%—6%. ל' מופקת כתוצר לוואי בתעשיית הגבינה מן הקום (מי הגבינה) המופרש לאחר

R C. Thompson, The Reports of the Magicians and Astrologers of Nineveh and Babylon, I-II, 1900; F. X. Kugler, Sternkunde und Sternendienst in Babel, II, 1909—1910, id., Ergänzungsheft (von J. Schaumburg), 1935; O. Neugebauer, The Exact Sciences in Antiquity, 1954; E. J. Bickerman, Chronology of the Ancient World (1958), 1968.

ת. ת.

לקונט דה ליל, שרל-מרי — Charles-Marie Leconte

— de Lisle (1818, סן-סול [באי ראינון] — 1894, לוקסין [עלייד ורסי]), משורר צרפתי. ל' היה בנו של רופא צבאי. הוא נשלח על-ידי אביו לארצות שונות. ביניהן להודו, כהכנה לקאריירה מסחרית. למד משפטים בן (1837—1843). ב1846 השתקע בפאריס והקדיש את זמנו לפוליטיקה כרפור בליקני נלהב. הוא תירגם משפות קלאסיות — את "איליאס" ו"אודיסיאה" ומיצירותיהם של הסיודוס, איסכילוס, הורא-טוט, סופוקלס ואוריפידס. קובץ שיריו הראשון Poèmes antiques ("שירים עתיקים"), שמקור-השראתם עפ"י יון הקדומה, פורסם ב1852, Poésies barbares ("שירים באריים") — ב1862, Poèmes tragiques ("שירים טרא-גיים") — ב1884 וDerniers poèmes ("שירים אחרונים") — ב1895, אחר מותו. ל' כתב גם טראגדיה, Les Erinnyes ("האריניות"), 1873, בהשפעת הטראגדיה "אורסטיה" של איסכילוס, וכמה ספרי היסטוריה.

לשירתו של ל' בסיס רעיוני איתן. בהקדמה ל"שירים עתיקים", שעוררה הד חוק, ביטא המשורר את "האני מאמין" הספרותי שלו. הוא יצא נגד הוידורים האינטימיים והנימה האישית של השירה הרומאנטית. שירה חייבת להיות מבר-ססת על ידע מדעי ולהביע את המיתוסים של האנושות. אכן, שירתו של ל' מבוססת על בקיאות רבה, בעיקר בתחומי ההיסטוריה והארכאולוגיה. כמעט כל צורות האמונה מתר-ארות בה — אגדות יווניות, הודיות, תנ"כיות, סקאנדינא-ויות, קלטיות, גרמניות ופוליניות משמשות לה נושא.

לשירתו של ל' יופי פלאסטי, שהושג על-ידי שילובים מחושבים של צלילים דימויים. לשונה צלולה, עשירת צבעים ושושעת אפסוטיות; הקצב לרוב קלאסי. הוא נחשב לגדול משוררי האסכולה של הפרנס (ע"ע), שפולחנה היה שלמות הצורה. — ל' היה חבר האקאדמיה הצרפתית מ1886. — כל שיריו יצא לאור ב4 כרכים, 1929—1932.

J Dornis, L. intime, 1895, E. Estève, L., l'homme et l'œuvre, 1920, P. Jobit, L. et le mirage de l'île natale, 1951, P. Flottes, L., l'homme et l'œuvre, 1954, R. Carloni Valentini, Un poète presque oublié. L., 1958.

ש. וי.

לקוניה (ή Λακωνική γη) — חבל היסטורי ביוון, בדרום-

מזרח הפלופונסוס, שגבל מצד מערב במסניה ע"י שושלת הרי הטאיגטוס (עד 2,400 מ'), ומצד שפון בארקאדיה ובארגוליס ע"י הרי פרתיניוס ופרנון (עד 1,000 מ'). חופי ל' מדרום וממזרח אינם נוחים למעגן אניות. מול מפרץ ל' שבין פפי טאינרוס וקליאה שוכן האי קיתירה. במרכז ל' שפלה רחבה ופוריה, ובה זורם הנהר אורוסס על יובליו.

ראשית ההתנחלות הדורית (ע"ע דורים) בל' המיקנית החלה מצפון עמק האורוסס, התפשטה דרומה עד אמיקלאי. חלק זה של ל' היה מחולק לנחלות בין הספר-טנים, ששכנו תחילה בחמישה כפרים ואלה התאחדו אח"כ (במאה ה8 לפסה"נ) לעיר ספארטה, לרגלי גבעת תירפנה,

ההתגבנות. במעבדה אפשר לסנתז ל' ע"י צימוד גלקטוזה וגלוקוזה בתנאים פיסיקאליים מתאימים. בלוטת החלב מסננת ל' למשל. ע"י הפיכת גלוקוזה לגלקטוזה וצימוד שני הסוכרים האלה. עם ספיגתה מן המעי מופרדת הל' שוב לשני הסוכרים המרכיבים אותה. הגלקטוזה הופכת בכבד חזרה לגלוקוזה היא המנוצלת ע"י הגוף. הפרעה קטא-בולית תורשתית תדירה בילדים מתבטאת באי-יכולת לבצע היפוך זה.

ל' אינה מותססת ע"י רוב השמרים החזיקים. חידקי החלב (ע"ע חידקים, עמ' 342, וע"ע חלב, עמ' 427) השונים מפרקים אותה הופכים אותה לחומצת החלב, תהליך חשוב בתעשיית מוצרי החלב.

ל' נבחר ב-1895 לפארלאמנט כציר ליבראלי. תמך בתיקון נים באירלאנד, אך התנגד לתת לה "הום רול" (שלטון-בית).
J. J. Auchmuty, *L. A Biographical and Critical Essay*, 1945; G. P. Gooch, *History and Historians in the 19th Century*, 340-344, 1959.

לְקָטוֹטִיּוֹס, לְקִיּוֹס קְקִילִיּוֹס פִּירְמִיָנוֹס — Lucius Caecilius Firmianus Lactantius (260°) — סופר נוצרי, מראשני יוצריה של האפולוגטיקה הנוצרית. יליד אפריקה וכן למשפחה עובדת-אלילים. שהת-פרסם כנואם מזהיר החזמן ע"י הקיסר דיוקלטינוס ללמד באקאדמיה שהקים בניקומדיה. התנצר ב-303 ועם גבור רדי-פות הנוצרים עבר לגאליה. שם נתמנה ע"י קונסטנטינוס I כמתנן לבנו בכורו — קריספוס.

לְקָן, נִיקוֹלָה לואִי דֶה־ — Nicolas-Louis de Lacaille (1713, רומניי — 1762, פאריס), אסטרונום ומאתמאטיקן צרפתי. ל', שנתייתם בילדותו, אומץ ע"י הדוכס של בורבון הועד לכמורה. אולם נטייתו למדעי-הטבע הניעה את פטרוניו למסרו לידי התוכן קסיני שהעסיקו במדידות גאודזיות. במדידות אלה, שנערכו בשנים 40-1739 לשם בדיקת ארכו של קו האורך שעבר דרך פאריס, גילה ל' את כשרונותיו המגוונים והם שפתחו בפניו את שערי האקא-דמיה למדעים (1741). באותה שנה נתמנה פרופסור למא-תמאטיקה בקולג' מאזארן ופירסם ספרי יסוד ללימוד המאת-מאטיקה. האסטרונומיה האופטיקה. ב-1751 יצא ל' למסע מחקר לדרום-אפריקה ובתקופה של 4 שנים מישף 10,000 כוכבים של הרקיע הדרומי, נוסף על כ-300 הכוכבים שהיו ידועים קודם לכן ממחקריו של קלי (ע"ע). כמרכיב מיון את הכוכבים ב-14 צבירים חדשים, ושמות מרביתם מקובלים גם באסטרונומיה החדשה. בצד הכנת קטאלוג הכוכבים חקר ל' גם את השינוי בגראוויטאציה מקררוחב למשנהו, וביצע חישוב מדויק של מרחקי השמש והירח. פירסם ספרים רבים, בהם ריכז את תגליותיו וסיכם את מדע האסטרונומיה עד ימיו.
לְקָלוֹ, פִּירְ שוֹדְרָלוֹ דֶה, ע"ע שוֹדְרָלוֹ דֶה לְקָלוֹ, פִּירְ.

חשיבותה של האפולוגטיקה של ל' היא בהיותה תשובה לאטיניזם (ל' חיקה את סיגנתו של קיקרו ומשום כך גם נתכנה "קיקרו הנוצרי") שנועדה לאנשירוח פאנאניים שהיו עוינים את האמתנה הנוצרית החדשה. בכתביו ניסחה הנצרות בפעם הראשונה, באופן שיטתי, את יחסה לבעיות החיים. בספרו הגדול *Institutiones Divinae* ("מוסדות אלהיים"), 304-313, שנתחבר בימי הרדיפות הגדולות על הנצרות, תקף ל' את הפוליתאיזם העממי ואת הפילר-סופיה הפאגאנית כשהוא מונח את יתרונותיה של הדת הנוצרית המונותאיסטית, שהיא דרך חיים טובה ובעלת תקוות אסקאטולוגיות. ל' ביקש להביא את עובד האלילים לידי גלוי האל הנוצרי מתוך התבוננות בפלאי הגוף האנושי, שכן מתוך כך מוכרת אדם לבוא לידי מסקנה כי קיים בורא עליון, נבון, כלי-יכול, צופה ומשגיח.

לְקִי, וִילְיָם אֶדוֹרְדִּי הַרְטְפּוֹל — William Edward Hartpole Lecky (1838-1903), היסטוריון בריטי. ל' נולד בדאבלין ולמד תאולוגיה ב"טריניטי קולג'" שם. אך כבר ספרו הראשון, שפורסם בעילום שם בהיותו בן 21, *The Religious Tendencies of the Age* ("המגמות הדתיות של הדור"), 1860, העיד שלמחברו לא היה עתיד בכנסיה. ל' היה נתון להשפעתם של הלכירוח איריים לאר-מייס. כמוכח מספרו השני *The Leaders of Public Opinion in Ireland* ("מעצבי דעת הקהל באירלאנד"), 1861. אח"כ ניסה ל' לתאר התפתחויות רחניות-תרבותיות באירופה. בשני ספריו, שבהם ניכרה השפעת בקל (ע"ע): *History of Rationalism in Europe* ("תולדות הראציונאליזם באירוד-פה"), 1865, II-I, *History of European Morals*; 1869, II-I, "היס-טוריה של ארחות-החיים של אירופה".

R. Pichon, *L. études sur le mouvement philosophique et religieux sous le règne de Constantin*, 1901; J. R. Laurin, *Orientations maîtresses des apologistes chrétiens*, 1954.

Gal. [F. J.] Ingold, *L'Épopée de L. au Sahara*, 1940-1943, 1948. A. Dansette, *L.*, 1952.

מחקרו המדויק ביותר של ל' היה *A History of England in the Eighteenth Century* ("תולדות אנגליה במאה ה-18"), VIII-I, 1890-1878. החלקים המקוריים החשובים

לְקָמוֹס (Litmus), תערובת צבעים אורגניים המצויים בכמה סוגי חזוית (ע"ע), ביניהם *Rocella* ו-*Lecanora*, הנפוצים בעיקר בסקנדינאוויה. בחופי הים התיכון ובמזרח

של התרבות ומחקרים על נושאים רבים ושונים. ביניהם לדוגמה, על נעוריו של מולר וכן על אמנות הצורפות.

לְקוֹרְאָה, פְּרִנְסוּא אַנטוּאַן אַלְפֵרֵד — François An-
toine Alfred Lacroix (1863—1948), מינרא-
לוג, פֶּטְרוֹגְרַאף, וולקאנולוג צרפתי. בן למשפחת רופאים
ורוקחים, התחיל בפעולתו המדעית עוד בגיל 20. תלמידים
ואחר-כך חברם למחקר של המינראלוגים-הפטרולוגים הנר-
דעים, פ. א. פוקה וא. מישל-לוי, שאתם השתתף בהכנת
„המינראלוגיה המיקרוגראפית“ המוזומנטאלית (1889).
בשנות עבודתו המרכזית ביצע, מטעם האקדמיה למד-
עים ומוסדות-מדע אחרים, מחקרים מקיפים ברחבי אירופה,
אמריקה הצפונית, אפריקה ואסיה, ובעיקר בצרפת ובמדינת-
קר. ב-1893 התמנה לפרופ' באגף למינראלוגיה של המוזיאון
לטבע בפאריס. ב-1902 נשלח לחקור את ההתפרצות הוול-
קאנית הקטלנית של הר-הגעש קלה באי פֶרְטִינִיק (ע"צ).
מחקרו זה האיר צדדים חדשים בבעיות וולקאנולוגיות ומתוך
כך גם בפסיקה של כדור-הארץ בכלל. מחקריו במטאמור-
פיזם זיכהו בפרס האקדמיה. היה אחד המומחים הגדולים
ביותר לִמְקְאוֹרִיטיים. הקפ פעילותו המדעית מדהים בגדלו
ובהשיבותו: הוא פירסם למעלה מ-650 חיבורים מקצועיים,
ובניהם כמה פירסומים מוזומנטאליים רבי-כרכים, שהחשו-
בים ביניהם: Les Minéraux des roches („מרכיבי-מינראלים
סלעיים“, יחד עם א. מישל-לוי), 1888 La Minéralogie
de France et de ses colonies („המינראלוגיה של צרפת
ומושבותיה“), 5 כרכים, 1893—1913 La Minéralogie
de Madagascar („המינראלוגיה של מדגסקר“), 3 כרכים,
1923—1922.

J. Orcel, A. L., 1863—1948 (Bull. Soc. Géol. Franc.,
XIX, 355—408, כולל ביבליוגרפיה מלאה, 1949).

לְקָרְט, הֶרְשֶׁ (צָבִי) (1879—1902), מהפכן יהודי בר-
סיה, סנדלר לפי מקצועו ופעיל ב„בונד“ (ע"צ).
ל' עמד בראש חבורה מזויינת שהתקיפה את בית-הספר
בנובגורוד ושיחררה אסירים פוליטיים. ב-1902 נתפס ל'
כשהתנקש במושל מחוז וילנה, שפקד להלקות סוציאליסטים
יהודים בגלל הפגנתם ב-1 במאי, ונדון לתליה. לאחר הוצאתו
להורג נערץ בתנועת הפועלים היהודית, ושימש דוגמה
להגנה עצמית בפרעות במזרח אירופה בראשית המאה ה-20.
דמותו מופיעה בכמה יצירות ספרותיות ביידית המשורר
ליויק (ע"צ) הקדיש לו פואמה דראמאטית הנקראת
בשמו.

לְקָרְטֵל, ז'ק דֶה — Jacques de Lacretelle — (נר 1888,
ארמון קורמאטן [דפארטמנט סון-אֶלֶזאר]), מספר
צרפתי. ל' כתב רומאנים, סיפורים קצרים ומסות, אך במיוחד
התעלה באותם סיפורים פסיכולוגיים בהם תיאר בכשרון רב
גיבורים רגישים ורגשניים, הסובלים מרגישותם היתרה
ונעשים לטרף בידי הזולת. בשני רומאנים שימש לו היהודי
לגילום הנפש המיוסרת, ושניהם זכו לקהל קוראים גדול
בצרפת במשך שנים רבות: Silbermann („סילברמאן“),
1922, המתאר נער יהודי, הסובל מסביבה אַנטישמית ואינו
מוצא שלווה-נפש אף בין בני-דתו בגלל רגישותו המופרזת;
Le Retour de Silbermann („שובו של סילברמאן“), 1929,
המספר על חוסר הצלחתו של הגיבור להיקלט בחיי אה"ב
שאליה נמלט. בספר זה ניתן גם להכיר את דמות הפנר

החדו. ה' מורכב בעיקר מאזוליקמין ואַרִיתרולִיטימין, הקשר
רים לתרכובות אלקליות.

הפקת הצבע נעשית על-פירוב ע"י הפעלת אמניה
ואשלגן פחמתי על החזית וקבלת מלחי אשלגן כחולים. את
התמיסה המרוכזת של המלח מערבבים עם אבקת גיר וכך
מקבלים את ה' המסחרי. חומר זה מסיס חלקית במים
ובכוהל. היצרן העיקרי של ה' היא הולאנד.

שמושיותו של ה' נובעת מכך שהוא משנה את צבעו
בהתאם לחומציות או בסיסיות הסביבה. בסביבה חומצית
(pH 5 ומטה) צבעו אדום, ובסביבה בסיסית (pH 8 ומעלה)
צבעו משתנה לכחול. לשם נוחות השימוש בו טובלים ניירות
בתמיסת הצבעים וכך יוצרים את ניירות ה'. עליהם שמים
טפה מהתמיסה הנבדקת ולפי צבע הנייר אפשר לקבוע אם
התמיסה בסיסית או חומצית. בעבר היה נהוג להשתמש ב'
גם כחומר צבע במשקאות.

לְקִנְאָו (Lucknow; בהינדי: לקי-הנאו [Lak-Hnau]), עיר
בצפון הודו המרכזית, כ-420 ק"מ מדרום מזרח
לדלהי; בירת מדינת אוטר פרדש; 662,000 תוש' (1965).
יושבת על הנהר גומטי (Gumti), 70 ק"מ משפכו לגאנגס,
בגובה 120 מ' מעל פני הים, בלב מישור גדול. ל' היא מרכז
מסחר, ומצויים בה ובסביבתה מפעלי-תעשייה גדולים למוצרי
ברזל ופלדה, מכתות חקלאיות, מכשירי עבודה, חמרי בניין,
מוצרי חרסיה, מוצרי עור, טכסטיל, כימיקלים, נייר ומזר-
נות. כן ידועה העיר במלאכת-מחשבת בזהב, כסף, שנהב
ואבנים טובות, ובמעשה רקמה. ל' היא צומת גדול של מס"ב
וכבישים. בעיר אוניברסיטה, מהחשובות בהודו, ובתי-ספר
מקצועיים גבוהים. בחלקה העתיק ארמונות ומסגדים מפוא-
רים מהמאות ה-18 וה-19, המפורסמים שבהם: מסגד אימא-
ברה (1784), מסגד מוחמד עלי שאח (שבנייתו לא הושלמה),
ארמנות צ'טהאר מאנוזיל, ארמון ביביאפור וארמון קיסאר
באג. כן מפורסם הקסרקטין, הבריטי לשעבר, שבו עמד חיל
המצב הבריטי במצור בעת מרד הקפויים ב-1857 (ע"צ הדו,
עמ' 534).

ל' היא עיר עתיקה, שראשיתה במקום שגבהו הגן עליו
מפגעי גאות הנהר. היא היתה למרכז חשוב מאמצע המאה
ה-18 ואילך, בשלטון המוגולים, שעשאה לבירה איזורית.
בתקופת השלטון הבריטי היתה מרכז צבאי ומנהלי חשוב.
בשנים 1775—1902 היתה בירת גליל אוד (Oudh), ואח"כ
בירת הפרובינציות המאוחדות, שעם התעצמותה של הודו
הפכו למדינת אוטר פרדש (ע"צ [כרך-מילואים]). במאה
הנוכחית גדלה ל' במהירות, אוכלוסייתה שולשה, ותבנו בה
פרכים חדשים גדולים, בעלי רחובות רחבים.

לְקוֹרְאָה, פּוֹל — Paul Lacroix — (1806, פאריס —
1884, שם), חוקר ומספר צרפתי, ידוע גם בשם פ. ל.
[Jacob] או „הביבליוטל ז'קוב“, ל' כתב מספר רב
של רומאנים היסטוריים, מהם: L'Homme au masque de
fer („בעל מסכת הברזל“), 1837, La Chambre des poisons
(„חדר הסמים“), 1839. בין מחקריו ההיסטוריים: Age et la Renaissance
(„יה"ב ותקופת הרנסאנס“), 1848—1851 (5 כרכים, בשיתוף עם פֶרְדִינַאן סֶרֶה [Seré]),
Directoire, Consulat et Empire, moeurs et usages
(„דירקטוריון, קונסולט וקיסרות: אורח חיים ומנהגים“),
1884. ל' חיבר מוזוגראפיות על תקופות שונות בהיסטוריה

G. Jean-Aubry, *V. L., sa vie et son œuvre*, 1949; G. Blankenhorn, *Der Kosmopolitismus bei V. L.*, 1958; B. Delvalle, *Essai sur V. L.*, 1963; O. Ruggiero, *V. L. et l'Italie*, 1963; F. Weissman, *L'Exotisme de V. L.*, 1966.

לָרְה, דְּוֹד פֶּהֶן דָּה [1602] [1610 ?]. אמסטרדם — 1674. שם). לכסיקוגרף, סופר ומתרגם. למד בביהמ"ד של יצחק צ'יאל (ע"ע) באמסטרדם. עם בואו להאמבורג נתמנה לחכם הקהילה הספרדית-פורטוגאלית שם, שב התי גורד מספר שנים באמסטרדם, וחזר להאמבורג. ל' היה בקי גם בספרות הקלאסית ובספרות אבות הכנסיה. עיקר פירסומו בא לו ע"י ספרו "כתר כהונה" העוסק בבאורי המלים שלא נתבארו בספר "הערוך" לר' נתן ב"ר יחיאל (ע"ע) מרומי (האמבורג, 1668). הוא נעזר בשפות שמיות אחרות ושפות אירופיות (נדפס עד אות י'). בחיבורו הקדום — "עיר דה" (אמסטרדם, 1638), אסף ל' (בלאטינית) "באורי המלים הזרות בתלמוד ומדרשים אשר מקורן בשפות היותית הרו-מית". הוא עסק גם בתרגום פרקים שונים של ספרי מוסר מעברית לספרדית. בספרו "דברי דוד" (ג"כ בלאטינית) נתן ל' באור לחידת הראב"ע על אותיות אהר"י עם הערות (ליידן, 1658). בכת"י נשאר: "בית דוד" — לפסיקון תלמודי; "אוצר רב" — מלים זרות ומונחים טכניים בספרות הרבנית. "אהל דוד" — באור שמות הנודפים בתלמוד וספ-רות רבנית; "כסא דוד" — אוסף משלים ואגדות, לפי סדר א"ב. בתלמוד ומדרשים; "פרחי כהונה" — על מוסר ומידות. בלשנים נוצריים, וביניהם יהון פופסטודף (ע"ע) הצעיר, העריכו את ידיעותיו של ל' בפילולוגיה העברית והם שער-דהוהו לפרסם את הספר "כתר כהונה".

גרדשפ"ר, ח', 23, 225-226, תרנ"ט; ח. י. קאהוט, מבוא לערוך השלם, XLVI/VII, תרס"ו; ח. מיכל, אור החיים, 336-337, תשכ"ה; J. Perles, *D. Cohen de Laras rabbinische*; *Lexicon Khezer Khehunnah* (MGWJ), XVII, 1868, M. Kayserling, *Les Correspondants juifs de Jean Buxtorf* (REJ, XIII), 1886; M. Schwab, *Trouvailles de D. Cohen de L.* (REJ, XL), 1900

י. הו.

לָרְה, מְרִינֹ חוּסֶה דָּה — Mariano José de Larra — (1809, מאדריד — 1837, שם [התאבד]). סופר ספרדי. את שנותיו הראשונות בילה בפאריס ובה ספג לתוכו את האהבה לספרות הצרפתית, הטבועה בכל יצירתו. כתב שירים, מחזות (הידוע-ביחוד Macías, 1834) — עיצוב דמיונו של הטרובאדור הנוחד והאומלל ממחוז גאליסיה), את הרומאן *El Doncel de Don Enrique el Doliente* ("הנער נושא-הפלים של דון אנריקה המיסר"), 1834; כל אלה יצירות רומאנטיות מובהקות. אולם עיקר כוחו היה בביקורת הספ-רותית והפוליטית; מאמריו, החתומים לרוב "פיג'רו", נעדרים גישה רומאנטית. ביקרתו מצטיינת בסקפטיזם קיצוני, בשגינות ובאירוניה מבחינת הגישה ובשאיפה לליבראליזם מבחינת התוכן. — כתביו (*Obras completas*) פגוסו ב-1848. כל מאמריו (*Artículos completos*) — 1944.

M. Chaves, *Don M. J. de L.*, 1898, E. MacGuire, *A Study of the Writings of D. M. J. de L.*, 1919; C. de Burgos, *L. Figaro*, 1919; I. Sanches Estevan, *M. J. de L. (Figaro)*, 1934, F. J. de Larra, *M. J. de L.*, 1944

לָרְו, פֶּיֶר — Pierre Leroux — (1797—1871), סוציולוג ועסקן סוציאליסטי צרפתי. ל' הצטרף לתנועה הסך-סימניסטית (ע"ע סך-סימון), וב-1831 נעשה לעורך כתב-העת

יאשה חפץ. בעיית האנטישמיות. כפי שתיאר אותה ל', עוררה יזכוים סוערים. מבין יצירותיו האחרות: Sabine ("סאבין"), *Années d'es-*; 1933 ("האירוסים"), *Les Fiançailles*; 1932 *La Monnaie de plomb*; 1935 ("שנות תקווה"), *pérance* ("מטבע של עופרת"), 1935; ברומאנים אלה נטויות יריעת-חיים של משפחה מטוכסכת ושוקעת בצרותיה. — ל' הוא חבר האקארמיה הצרפתית מ-1936.

לָר, מֶכְס רִיכְרְד הֶרְמָן — Max Richard Hermann — Lohr — (1864, שטטין — 1931, קניגסברג), חוקר מקרא פרוטסטאנטי. פעל באוניברסיטאות קניגסברג וברסי-לאו. בשנים 1903—1904—1908—1909 היה עובד מדעי במכון הארכאולוגי הגרמני בירושלים. אח"כ היה פרופסור למקרא בקניגסברג (1909—1929). מחיבוריו בחקר המקרא: *Geschichte des Volkes Israel* ("תולדות עם ישראל"), 1900 *Alttestamentliche Religions-Geschichte* ("תולדות הדת המקראית"), 1906; *Einführung in das A. T.* ("מבוא למקרא"), 1912; *Untersuchungen zum Hexateuchprob-* (*lem* ("מחקרים לבעיית ששת-הספרים"), 1924/5. [ע"ע יהושע, עמ' 234]). ביחסו לתורת-המקורות נקט עמדה מתונה מוזו של ולהאוזן (ע"ע). ל' כתב פירושים לספרי איכה ושמואל, מחקרי פרשנות בעמט ובתהלים, מתוגרופיות — ביניהן: *Die Stellung des Weibes zu Jahwe-Religion u. -Kult* ("עמדת האשה לדת ה' ולפולחנה"), 1908; *Das Räucher-* (*opfer im A. T.* ("הקטורת במקרא"), 1927. על נושאי הפול-קלור והלשון הערבית בא"י כתב בעקבות שהותו בארץ: *Der vulgärarabische Dialekt von Jerusalem* ("הלהג הערבי העממי בירושלים"), 1905; *Volksleben im Lande*; 1918. ל' היה משוחרי היהדות, וגישתו החיובית אליה מתגלית בכתביו.

לָרְבו, וֶלְרִי — Valery Larbaud — (1881, וישי — 1957, שם), סופר צרפתי. ל', חוזר רוח קוסמופול-ליטית, הרבה בנסיעות בארצות אירופה ובארצות שמחוזה לה. ברומאן *Fermina Márquez*, 1911, בספר *A. O. Barnabooth*, 1913 — הכולל את יומנו של הגיבור, את שיריו ואת סיפוריו, וכן בקובץ-הסיפורים *Amants, heureux amants* ("נאהבים, נאהבים מאושרים"), 1923, ביטא תפ-סה מקורית של התרבות ושל החיים. גיבוריו מסגלים לעצמם, על-ידי שהות ממשכת בארצות שונות התעמ-קות באורח חייהן, את "תרבות אירופה" ורואים עצמם כאורחי היבשת כולה. מטרת האפסטיות אצל ל' היא להגיע להכרה עצמית באמצעות הכרת הזולת. ספריו מצטיינים בסיגנון מעודן ובאירוניה דקה. — ל' תרם להכרת תרבויות שונות על-ידי תרגום ספרים מאנגלית, איטלקית וספרדית, לצרפתית; בין השאר, סייע לקהל הצרפתי בהכרת יציר-תיהם של ויטמן (ע"ע), ג'ויס (ע"ע), קונרד (ע"ע). הוא כתב מסות על סופרים זרים וכן על סופרים צרפתיים, אשר, לדעתו, לא הוכרו כראוי. רוב המסות לוקטו בקבצים: *Ce vice impuni, la lecture / Domaine anglais* ("חסא זה שלא בא על ענשו, הקריאה / תחום אנגלי"), 1925. 1936; *Domaine français* ("תחום צרפתי"), 1941. הוא עסק בבעיות תרגום וטכניקה בספרות חידוש את השימוש במנו-לוג הפנימי. ל' נחשב לחלק "הספרות האירופית". יומנו (*Journal* 1912—1935) יצא-לאור ב-1955.

דן; בלונדון עבד בשנים 1674—1680 יחד עם פיטר לילי (ע"ע). בשונו לפאריס (1682) הצטרף לקבוצת הציירים הפלאמיים. ב-1686 נתקבל לאקאדמיה המלכותית וב-1738 נעשה מנהלה. ל' היה צייר הדיוקנות של הבורגנות הצרפתית וציירה הרשמי של מועצת העיר פאריס; בתפקיד אחרון זה הנציח מספר מעמדות הגיגיים. פריונו היה רב: 1,500 מיצרי רותיו ידועות בפאריס בלבד. סיגנונו התפתח במסורת של רוקנס ואן דיק. האופי הצבעוני של יצירתו משקף מסורות פלאמיות. עדינות מכחולו והשימוש באפקטים של אור מרחף הניכרים בכמה מיצירותיו, מבשרים את הרוקוקו. מבין ציוריו: "ל'ה ברו", "רוטו", "הצייר ומשפחתו", "ולטר" (תמ' — ר' כרך ט"ו, עמ' 853).

G. Pascal, L., 1928; R. H. Wilenski, *French Painting*, 1949²

לְרִידָה (Lerida), עיר בקאטאלוניה, בצפון-מזרח ספרד. 130 ק"מ ממערב לברצלונה; 72,000 תוש' (1965).

בירת מחוז ל' (12,028 קמ"ר; 344,000 תוש'). יושבת על הנהר סגרה (Segre), כ-40 ק"מ לפני שפכו לאגורו, בגובה 150 מ' מעל פניהים, לרגלי שלוחות דרומיות של הפירינאים. יתרונות מיקומה נובעים משליטתה על פתחי כמה עמקים ששימשו מימי קדם עורקי-תחבורה חשובים. בעיקר העמק הצר של הסגרה העליון, שדרכו נוחה הגישה ללב הפירינאים המזרחיים. לאנדורה ולצרפת. ל' חשובה גם כמרכז מסחר ומצויה בה תעשייה של עיבוד תוצרת חקלאית וייצור מותות. כימיקאליים, מוצרי עץ, עור, טכסטיל, זכוכית חורסינה.

העיר העתיקה עם סמטאותיה הצרות והמפותלות ומגדלי כנסייתה עומדת על שטח גבוה במקצת מסביבתו, בעברו המערבי של הנהר. מצויים בה שרידי חומות, מצודה ובניינים מסוף יה"ב, בהם הקאתדראלה הישנה (מהמאה ה-13), בית העירייה, מנזרים ואדמון. העיר החדשה, שהחלה להתפתח בעיקר מאמצע המאה ה-19, נמצאת ברובה ממזרח לנהר.

במקום עמדה עיר כבר בראשית המאה ה-3 לפסה"נ. היא נכבשה ע"י הרומים ב-216 לפסה"נ כשסקיפיו (ע"ע) הביס בקרבנה את צבאות קרתגו בהנהגתו של חנו. תושבי ל' עמדו אז לימין קרתגו. כאן הביס קיסר (ע"ע), בשנת 49 לפסה"נ, את צבאות נאמניו של פומפיוס (ע"ע). בפי הרר מאים נקראה Ilerda. בתחילת יה"ב, תחת שלטון היוניגותים, היתה מרכז דתי וצרי ראשי בצפון-מזרח ספרד. נכבשה ע"י המוסלמים ב-714 ונשארה בידם (פרט להפסקה קצרה בסוף המאה ה-8) עד 1149. במלחמת האזרחים הספרדית (1938) ניטשו קרבות כבדים מסביבה והיא נפגעה קשה.

יתכן שהודים ישבו בל' כבר בתקופת המוסלמים, אך מסמכים המעידים על קיום הקהילה נודעו רק אחרי כבוש העיר ע"י רוני ברצלונה ב-1149. לקהילה היה שלטון פנימי מפותח שבראשו עמדו שופטים ו"יועצים". ב-1381 הואשמו בני הקהילה בקניית "לחם-קדש" נוצרי. ברדיפות של שנת 1391 נהרסה גם קהילת ל'; 78 יהודים שנמלטו למבצר העיר, נטבחו, אחרים עברו לנצרות. ואחרים הצליחו לברוח. ב-1400 קמה קהילה חדשה ברשות ממשלת אראגון וגם קיבלה כמה זכרונות. הקהילה נזכרה לאחרונה ב-1477, חרובה סופית בעת הגרש הכללי מספרד.

J. Pleyan de Porta, *Apuntes para la historia de L.*, 1873;
I. Baer, *Studien zur Geschichte der Juden im Königreich Aragonien*, 141, 1913

מ. בר. - מ.

של התנועה. הוא ערך, ביחד עם נ. רינו, את *Encyclopédie nouvelle* («האנציקלופדיה החדשה»), 1838—1841. ייסד ועמד בראש כמה כתבי-עת אחרים. שפירסם יחד עם ז'ורז' סנד (ע"ע) ואחרים. לאחר מהפכת 1848 נבחר לאסיפה המכוננת ושנה לאחר מכן לבית-הנבחרים, שם ייצג את הסיעה הסר ציאליסטית הקיצונית. כשעלה נאפוליון III לשלטון, עזב את צרפת והתגורר עד 1869 באנגליה ובאי ג'רסי. הקים כמה מפעלים קואופרטיביים לפי שיטת סן-סימון. את השקפותיו הסוציאליסטיות-ביקורתיות הביע במספר ספרים חשובים, שהנדוע ביניהם הוא: *De l'Humanité, de son principe et de son avenir* («על ההומאניות, עיקריה ועתידה»), 2 כר כים, 1840.

P. F. Thomas, P. L., *sa vie, son œuvre, sa doctrine*, 1904;
J. E. Fidao-Justiniani, P. L., 1912. D. O. Evans, *Le Socialisme romantique, P. L. et ses contemporains*, 1948.

לְרֹאָה-בּוֹלְיָה, אַנְטוֹל — Anatole Leroy-Beaulieu — (1842, ליזיה — 1912, פאריס), היסטוריון צרפתי.

החל דרכו כמבקר אמנותי והתמסר אחר-כך להיסטוריה ול-בעיות מדע-המדינה. ל' נחשב לאחד הנציגים המובהקים של המסורת הליבראלית הצרפתית. בספרו *Un empereur, un roi, un pape, une restauration* («קיסר, מלך, אפיפיור ורטודאציה»), 1879. הציג מחקר מאלף על בעייתיה המדי-ניות של הקיסרות הצרפתית. בביקור ממושך, שערך ל' ברוסיה, אסף חומר רב ומקורות לתולדות רוסיה השתמש בו בספרו *L'Empire de Tsars et les Russes* («קיסרות הצארים הרוסיים»), 1881. ב-1881 נתמנה פרופסור להיס-טוריה מודרנית ב"אקול ליבר דה סיאנס פוליטיק" וב-1906 היה מנהלו, אחרי סוּרְל (ע"ע). חבר האקאדמיה למדעיה-החברה. — ל' היה מחבר פורה והיסטוריון, שהרבה לטפל גם בבעיות חברה ודת של זמנו. בין ספריו המרובים: *Les Catholiques libéraux, l'Eglise et le libéralisme de 1830 à nos jours* («הקאתולים הליבראליים, הכנסייה והלי-בראליזם 1830 עד ימינו»), 1885; *Israel chez les Nations*; 1895; «ישראל בין העמים», 1893; *L'Antisémitisme*; 1897; *Christianisme et démocratie*, 1897; *nisme et socialisme* («נצרות ודמוקרטיה, נצרות וסוציא-ליזם»), 1905.

לְרוֹס, פִּיר־אַתָּנוּ — Pierre-Athanase Larousse — (1817, טוסי — 1875, פאריס), מחנך ובלשן צרפתי.

ל' חיבר ספרי לימוד, ספרי דקדוק ומילתנים רבים; ביניהם: *Grand dictionnaire universel du XIXe siècle* («המילון האוניברסאלי הגדול של המאה ה-19»), 15 כרכים (1865—1876), ושני כרכי-מילואים (1878 ו-1888). מקוריותם של מילוני ל' היא במיווג הצד הלפסיקוגרפי (אוצר מילים ותידושן) עם הצד האנציקלופדי (הגשה עממית של ידיעות בכל השטחים). בית-ההוצאה שהקים (1852), הממשיך להיקרא על שמו, מוציא עד היום, מלבד ספרי-שימוש רבים, מילונים מסוגים ותקפים שונים, הקרויים "לארוס", מונח שהפך שם-דבר בצרפת ומהוצה לה. — וע"ע אנציר-קלופדיה.

לְרוֹשְׁפּוֹקוּ, עִיע לְה רוֹשְׁפּוֹקוּ.

לְרוֹזִילֵיר, זִיקוּלָה דֵה — Nicolas de Largillière — (Largillierre) — (1656, פאריס — 1746, שם),

צייר צרפתי. ל' קיבל את הכשרתו כאמן באנטוורפן ובלונ-

זו הווי האוכלוסייה האנטוסטית שלה הפכו בעתיד למטוויים חשובים ביותר ביצירתו.

ב1830—1832 למד משפטים וספרות באוניברסיטת מוסקבה, אולם סכסוך עם מוריו אילץ את ל' לעזוב את האוניברסיטה. ב1832—1834 היה בבית-הספר לפרחי-קצונה בחיל פרשי הג' וארדיה שבפטרבורג. לאחר

סיימו את חוק לימודיו, נשאר בשרות הצבאי.

יצירתיו הראשונות של ל', שפורסמו ברובן אחר מותו, הן משנת 1828. הרוב בוסר, טיטות חזיקו בעיקר לפושקין הצעיר ולרומנטיקנים במערב אירוסה: Черкесы («הצ'ר-קסים»), 1828; Кавказский плеиник («השבוי בקאוד-קאז»), 1828 (י"ל ב1860); Хаджи-Абрек («הג'י-אברק»), יצירתו הראשונה שנדפסה (1835), ועוד. רק ב4—5 שנות חייו האחרונות הגיע ל' לדרגה של אחד מענקי הספרות. ל' המשורר נתגלה ב1837, כשכתב את שיר *Смерть поэта* («מות המשורר»), שבו הביע את זעמו וזעם הציבור המשכיל כלפי החברה הגבוהה, שדחפה את פושקין לד-קרב. שנסתיים במוותו. שיר זה הופץ ברבים בכ"י. בגללו הושם ל' במעצר, הועבר מגודד משמר המלך לגודד רגיל שנלחם בקאוקאז. אבל לאחר השתדלויות שתות החוזר ל' ב1838 לגוארדיה, בהוסיפו לנהל את חייו הכפולים: חיי החברה הגבוהה וחיי יצירה מעמיקה. בשל ד-קרב עם בנו של השגריר הצרפתי, הוגלה ל', בשנת 1840. שנית לקאוקאז. כאן השתתף בקרבות נגד שבט ה'צ'צ'נים. בעיר המרפא פיא-טיגורסק, שבה התיישב באמצע שנת 1840. הסתכך ל' עם חברו מבית-הספר, הקצין מארטינוב, ונפל בד-קרב עמו, כשהוא רק בן 27! — מפמה מיצירותיו נראה, של' חזה את קצו ואף השתוקק למות.

תחת רושם קינת ל' על פושקין, התבטא גלינסקי (ע"ע): «פושקין מת וזרש ל'. שירי ל' נשאו רעננים ועזים כביום הכתבם. ל' שייך למשוררים, שחיהם—שירתם ושיר-תם—חיהם. כרומאנטיקן טיפוסי מיעט, בדרך כלל, בליטוש שיריו. נושאו מגותים ביותר, אבל ראשית כל, שירתו מוקד-שת לאדם הבחיד בתוך החברה: „יחיד לדרך לי אצאה... „הצוק“, „משעמם ועצוב“ ועוד. ל' שר על יסודי האהבה („נפרדנו“, ועוד); על התמעטות פני הודור: *Дума* („הגות“), על עינוי הנפש הגדולה; הגורל, האכזר והעיוור; הוא שר על ההתלבטות הנצחית של הנפש שבריית-הארמה ששואפת לפדות: *Парус* („המפרש“); על מסכת החיים על געגועיה ותקוותיה ועל האכזריות הקרה של הגורל („שלושת הדק-לים“). ל' הוא משורר מאמין: „המלאך“, „ענף מארץ-ישראל“, „הנביא“, „תפילה“, „עת שדה מצהיב...“ הוא היה חודר הכרה לאומית רוסית, אותה ביטא בצורות שונות בכמה משיריו. ל' היה אחד מגדולי הציירים של ההווי הלאומי. „השירה על הצאר איוואן ואסיליוביץ“... 1837, היא שירה אפית עממית, בה צויירה תמונה בולטת מתקופה שלמה בחיי רוסיה, ברוח האפוס הרוסי העממי, תוך מציגה של תיאורים אויביקטיביים עם ליריקה חיה ורטפת (השירה הולחנה והומחזה לאופרה בידי א. רובינשטיין). ביטוי לפאטריוטיזם



מ. י. לרמונטוב

לרינגולוגיה, ע"ע און; אף (כרד-מילואים); גרון. לריסה (Λάρισα), עיר בתסליה (ע"ע) שבמזרח יוון המרפ-זיה, בת 58,000 תוש' (1965), בירת מחוז ל' (5,555 קמ"ר; 247,000 תוש'). העיר יושבת בעברו הדרומי של הנהר פניוס, בגובה 60 מ' מעל פני-הים, במרכזו של עמק רחב ופורה. ל' משמשת עיר-שוק למאות כפרים מסביבה. דרכה עוברים מסה"ב והכביש הראשי אתונה—סאלטיקי. מצויים בה מפעלי-תעשייה קטנים לעיבוד תוצרת הקלאית, וכן לבג-דים, כלי-בית, רהיטים, חמרי-בניין ומזנות. עיר-החוף ולוס (ע"ע), המרחקת ממנה 55 ק"מ, משמשת לה נמל.

ל' היא עיר עתיקה מאד שנהרסה ונבנתה מחדש פעמים רבות. שמה (המופיע גם במקומות אחרים ביוון) מציין „מבצר“, בימ-קדם נחשבה לביירתם של הפלסגים (ע"ע). היא עמדה לימין אתונה במלחמה הפלופונסית. בתקופת השלטון התורכי היתה בירת מחוז התיישבו בה תורכים שהיוו את רוב אוכלוסיית העיר עד 1921. ב1881 סופחה ליוון, במלח"ע II ניווקה קשה בקרבות עזים שניטשו סביבה בין הבריטים לגרמנים (1941).

על ישוב יהודי בל' בתקופה הקדומה מעידות הרבה כתובות יחידות. מגורשי ספרד יסדו בה קהילה משלהם, וב1685, לאחר פלישת חילות ונציה (ע"ע, עמ' 426) לחצי-האי הפלופונסי, נמלטו אליה יהודי העיר פאטראס, וגרמו שם למחסור בודדות. יהודי פאטראס המשיכו לשלם מסייהם כעדה גם בל'. — בין יהודי ל' היו עשירים, שהחזיקו בשפחות. אחד מהם קיים על חשבתו ישיבה בסאלטיקי. ביה"ד שבל' היה פונה בענייני הלכה אל חכמי סאלטיקי. מרבני העיר: ר' יוסף ן' עזרא, במאה ה16 — בעל ה'ס' „משא מלך“; ר' יוסף נחמלי במאה ה18 — בעל ה'ס' „אשד הנחלים“ ו„אש" דות הפסגה“. שלוחי א"י רבים ביקרו בה במסגרת „שליחות תוגרמה“. ב1869 יסדה „חברת-כל-ישראל-חברים“ ב"ס שם. למרות השתתפות היהודים במלחמת יוון-תורכיה (1897), פרצו בה מהומות אנטי-יהודיות בתום הקרבות, שאילצו חלק מהקהילה להימלט לסאלטיקי. בתחילת המאה ה20 גדל היישוב היהודי בל', וב1940 הגיע ל1,175 נפש. ב1943 נמלטו מהעיר 950 יהודים הנתורים הושמדו ע"י הנאצים. ב1965 נאמד מספר היהודים בל' ב500—450.

ש. א. רוזאניס, ד"ר בתוגרמה, א' 160/1, תר"ף; הג'ל, קורות היהודים בתורכיה וארצות הקדם, ב' 129, ג' 79, 198, ד' 155/6, 277—283, ה' 125/6, 194, ה'צ'ר-תרצ"ח; א. יערי, שלוחי א"י (מפתח: בערכו), תשי"א; י. ר. מלכו, משוט בקהילות יהודי ספרד באירוסה (אוצר יהודי ספרד, ח' תשכ"ב; *Ecole de L.* (Bull. All. Isr. Univ., 132), 1872, מ. בר-ש. מ.

לרמונטוב, מיכאיל יוריביץ'—Михаил Юрьевич Лермонтов, (1814, מוסקבה — 1841, פיאטי-גורסק), מגדולי המשוררים הרוסיים. אמו של ל' היתה בת למשפחות ארקנב וסטולפיין, המיוחסות ורבות הנכסים; אשה ענוגה וחולנית. היא נישאה לקצין נמוך, רודף תענוגות וקל-דעת. היה זה אביו של ל', בן למשפחת אצולה ירודה, ממוצא סקוטי.

עד שנת 1828 חי ל' בעיקר באחות סבתו (אמו מתה כשהיה בן שלוש), טאראחאני (כיום: לרמונטוב) שבגליל פנזה (אגב, כאן היה זמן קצר אחד מחנכיו יהודי בשם לוי). ל' היה ילד חולני ובהיותו בן 11 נסע בפעם הראשונה, עם סבתו, להבראה לקאוקאז. טבעה ההררי הפראי של ארץ

Oh weep for those... מה-מנגינות העבריות" שלו, שיר אחד (9ה) מהן תירגם ל' לרוסית. ב-באלאדה" (1832) מתוארת אהבתו הטראגית של יהודה לרוסי. שניהם נופלים קרבן לקנאתו של אביה. הנערה היהודיה מכריזה לאהובה הנוצרי: "אבא אמר לי, שתורת משה אסרת לאהבך". בשיר Преступник ("הפושע"), 1829, שני יהודים הם שותפיו האכזריים של שודר.

כל כתבי ל' Сочинения 1—6 י"ל 1954—1957. יצירות ל' תורגמו ללשונות רבות; על תרגומי יצירות ל' לעברית (ע"ד תשי"ב) ע' סקירתו של ש. לחובר, בביב-לינוראפיה שלהלן (שירים אחדים של ל' תרגם מ. שרת [ב-מחברת תרגומי שירה", 9—27, תשכ"ה]).

ש. לחובר, מ. י. ל' בעברית (יד לקורא, ג'). חשי"ב, י. קלוזנר, מגדולי הספרות העולמית, 189—212, 1954; י. בן ישרון, השיחה הרוסית והשפעתה על השירה העברית, 25—34, 1955; ל. גולדברג, הספרות הרוסית במאה התשע עשרה, מסות, 67—78, תשכ"ט; E. Duchesne, *M. I. L. sa vie et ses oeuvres*, 1910; Б. М. Эйхенбаум, Л., 1924; id., *Литературная позиция Л-а*, 1941; id., *Статья о Л-е*, 1961; E. Lo Gatto, *Storia della letteratura russa*, 91—223, 1931; И. Н. Розанов, Л. — мастер стиха, 1942; E. Piccard, *M. L., 1814—1841, essai biographique* (כולל קטעי תרגום), 1948; В. А. Мануйлов, М. Ю. Л., 1950; А. Н. Соколова, М. Ю. Л., 1952; Н. Troyat, *L'étrange destin de L.*, 1952; V. Nabokov, *Three Russian Poets*, 1954; D. S. Mirsky, *A History of Russian Literature*, 136—144, 162—165, 1958; *История русской литературы XIX века* (Библиографический указатель 414—429) 1962; J. Meroseau, M. L., 1962; И. Л. Андроников, Л., 1967.

א. א. — י. ק. פ.

ל'רמז, ס' ג'וזף — Sir Joseph Larmor (1857—1942), פיזיקן ומתמטיקן בריטי. התחנך בקולג' על שם

ג'וזף שבבלפסט, ומ1903 שימש כפרופסור למדעים המדעיים בייקס בקיימברידג'. נבחר כחבר החברה המלכותית (F. R. S.) וכעבור שנים אחדות שימש כמזכיר (1901) וכסגן-נשיא (1912—1914). ב1914 נתמנה לנשיא החברה הלאומית למתמטיקה.

תרומתו המדעית של ל' ניצרת בסיתוח הוכחה של משפטים מתחום התורה האלקטרומגנטית, תורת היחסות והפיזיקה האטומית. ל' הוכיח בדרך התאוריה (כפי שהוכיח זאת גם לורנץ [ע"ע]) כי בגלל המבנה החשמלי של החומר, נגרם שינוי באורך של גוף הנע, במהירות הקרובה למהירות האור, בכיוון תנועת החומר באורך (ע"ע), של' האמין בקיומו. ל' פיתח תאוריה זו כדי להסביר את תוצאות הנסיון של מייפלסון-מורלי, בהסתמך על השערתו של פיזיקאי (ע"ע יחסות, עמ' 764/5). סיתוח זה נידון בהרחבה בספרו: *Aether and Matter* ("האתר והחומר"), 1900. במאגנטיות נודע ל' בהוכחת המשפט (הנקרא בשמו), שלפיו תנועת אלקטרונים, הנמצאים בשדה-כוח מרובי, בהשפעת שדה מגנטי H, היא אותה התנועה שבהיעדר השדה, פרט לתוספת פרצסיה, שתדירותה הזוויתית ω_L היא:

$$\omega_L = - \frac{eH}{2mc}$$

כאשר c הוא מטען האלקטרון, m—מסתו, c—מהירות האור. נוסף על עבודותיו המקוריות ערך ל' את כתביהם ומאמ-

עממית רוסית משמש השיר "בורז'ינו", בו מתאר חייל מן השדה, איש העם חדרר אהבה כנה למולדת, את גבורת הצבא הרוסי בקרב המפורסם נגד נאפוליון. שיר זה השפיע על "מלחמה ושלום" לטולסטוי. חרדה לגודלה של רוסיה תבואה על המהפכה מצאו את ביטויים ב Предсказание (ג'ובר אה"), 1830. בקאוקאז הפיר ל' את המורה. בפואמה Спор ("החיכוך"), הביע את יחסו הפילוסופי-היסטורי למורת, שהוא בעל עבר עשיר, אבל ללא עתיד, הפוכו — רוסיה. את המשטר הקיים ברוסיה ביקר בייחוד בשירו: "שלום, רוסיה בלתי-רחוצה...".

גולת הכותרת של שירת הטבע של ל' היא הפואמה Мцыри ("מצייר"), 1840, על רקע הקרבות בגרוזיה. גיבורה הוא נזיר צעיר, שהתחנך במנזר בקאוקאז. בלילה אחד נעלם. הוא שאף לדרור, לחיים בחיק הטבע — ובמקומם מצא את מותו במאבק עם חיית-סרא; אך ברבעי מותו שמח שזכה להיות חפשי ולו רק לזמן קצר. הפואמה Демон ("דמון") היא מעין יצירה חייו של ל', עליה עבד במשך 12 שנה (1829—1841). ל' נמשך לדמותו הקודרת והגאית של המלאך הנידח. כל חטאו הוא כזה, שהבורא העניק לו בינה חדה, נפש סוערת וצמאון רב מדי. שירי ג'וזף טגור יים בפניו לנצח. מתוך יאוש ושעמום, הוא זורע הרס ורשע על פני האדמה, בלי עתג וכלי חפץ. פתאום נגלה לו פתח לגאולה — אהבה טהורה ועמוקה. אהבת דמון בן-האלוהים לבת-מוות היא נושא המזכיר את המוטיווים של ס' בראשית, של ס' חנוך ושל "שמים וארץ" לבירון (ע"ע, עמ' 526/7, 529/30); בירון השפיע השפעה עמוקה מאד על המשורר הרוסי, הן בבחירת דמויות ועיצובן והן בצורות האמנותיות. "דמון" היה פופולארי מאד ברוסיה במחצית השניה של המאה ה19. גם פואמה זו שימשה נושא למלחין א. רוביני-שטיין, וכן השפיעה על המשוררים בלוק (ע"ע) ופסטרנק (ע"ע).

בסוף ימיו עבר ל' לפרחה, שעיקרה בקובץ הסיפורים Герой нашего времени ("גיבור זמננו"), 1837—1840. הדמות הראשית ב-גיבור זמננו" פצ'רין, הוא גבר חוק, ויחד עם זאת בעל נשמה פיוסית, שתקן, נחבא אל הכלים, אשר מתוך יחס של בוז גמור אל "הצדר" האנושי, ובייחוד לעדר האריסטוקרטי, לובש מסכה של קנוז, ציניקן ותקיף הוא מסוגל לשפץ של רגשות נעלים ואצילים, אולם החיים גזלו ממנו את ההזדמנות להתנסות בהם ולבו שודד כהר-געש כבור, האנשים משמשים לו כנושא לניסויים שטניים ואף הוא עצמו קרבן לניסוי כזה. פצ'רין נהיה לא רק לדמות ספרותית — חיקוהו גם בספרות וגם בחיים. "גיבור זמננו" נתן דחיסה להתפתחות הרמאן הפסיכולוגי בספרות הרוסית. יצירתו של ל' מקורית במבנה הטכני, בעמקות הנושא, בהבלטת הגיבורים המצבים; סיגנונה פשוט ובהיר, היא השפיעה הרבה על גדולי הספרות הרוסית ומשתקפת בליריקה של ג. א. גקנסוב (ע"ע) ובפרוזה של טורג'ניב (ע"ע) ושל ג. טולסטוי (ע"ע), ובתקופה מאוחרת יותר — בשירתו של ו. מיקובסקי (ע"ע).

ל' והיהודים. בסראגדיה שנכתבה כשלי היה רק בן 16 — Испания ("הספרדים"), 1830, מתאר ל' את גורלם של היהודים בספרד בימי האינקוויזיציה. היהודים נרדפים ללא רחמינות על-ידי הנוצרים. במחזה ניכרת השפעתם של בירון ולסינג. השיר "בקה ישראל...". שהוכנס לתוך "הספ-

וכלכלית, שפקד את דרום ארץ בבל למן מחצית האלף השני לפסה"נ. על לי שומעים שנית בימי סרגון II. מלך אשור (721—705 לפסה"נ) שהעניק לעיר מעמד מיוחד של עיר המשוחררת ממסים. פעם נוספת זכתה העיר לתשומת-לב מיוחדת בימי נבונד (555—539 לפסה"נ) ששיקם את מקדש האל שמש שבעיר.

C.-F. Jean, L., 1931, A. Parrot, *Archéologie mésopotamienne*, I, 1946; S. A. Pallis, *The Antiquity of Iraq*, 1956; D. O. Edzard, *Die "zweite Zwischenzeit" Babylonien*, 1957

א.מ. א.

לְרֶסָה, הַרְרֵדְיָה — Gerard de Lairese — (1641. לינ' — 1711, אמסטרדאם), צייר וחרט הולאנדי. לי היה בן למשפחת אמנים. ב1667 השתקע באמסטרדאם וביצע עבודות רבות בשביל הבורגנות האמידה של העיר: שטיחי קיר ותמונות על נושאים מיתולוגיים, נוצריים ומקראיים. סינגנוו הושפע מניקולה פוקן (ע"ע) ושרל לה ברן (ע"ע). בציוריו ההיסטוריים מועלות על נס המיזת הטובות של התקופה העתיקה — פאטריוטיזם, צדק, הקרבה עצמית. מיטב יצירתו היא עיטורית — ציורים של שטיחי קיר וציורי תקרות. הרצאותיו על התאודיה של הציור, המייצגות את האסתטיקה של האסכולה הקלאסית ההולאנדית, פורסמו ע"י בנו, בשני כרכים: Het groot schilderboek („הספר הגדול על הציור“), 1707. הספר תורגם לגרמנית, צרפתית ואנגלית.

B. Urban, *Das groot schilderboek der G. de L.* (diss.), 1914; J. J. M. Timmers, *G. de L.* (diss.), 1942; R. H. Wilenski, *Flemish Painters, 1430—1830*, 1960.

לְרֶסֶן, יוֹהַנֶס אַנְקֵר — Johannes Anker Larsen — (1874, הַמִּינְגֶה [באי לאנגלזן] — 1957, בירקד), סופר דאני. בספרו האוטוביוגרפי For aaben Dør (בדלת פתוחה“), 1926, סיפר לי על חזיונותיו המיסטיים מימי עברו. רבצי האפסטאזה מלווים רגשי אושר עילאיים. הוא הבחין ברומאנים שלו בין בני-אדם „סגורים“ לבין בני-אדם „פתוחים“, ואלה האחרונים יש בכוחם לקלוט את מתנת החסד של ההוויה המיסטית. הרומאן הגדול שלו De Visen Sten („אבן החכמים“), 1923, זכה בפרס ראשון בתחרות-ספרות דאנית-נורווגית. אותו קו דתי-מיסטי מציין את ספריו Martha og Maria („מארתה ומאריה“), 1925, Rus („שיכרון“), 1931, Olsens Daarskab („שגעונו של אולסן“), 1941. כמו בכל יצירותיו, כן גם ברומאן האחרון שלו, Hansen („האנסן“), 1949, הוכיח לי לקוראיו שהאינטואיציה המיסטית יכולה להתגלות אצל בני-אדם רגילים ביותר. — חלק מספריו תורגם לשפות שונות.

E. Boyd, *Studies from Ten Literatures*, 1925.

לְרֶסֶן, קַרְל — Karl Larsen — (1860, גְרַנדֶסְבוּרְג — 1931, קופנהאגן), סופר דאני. לי היה בנו של קצין דאני שנפל במלחמת 1864, אשר כתוצאה ממנה סופחה שלוויג לגרמניה. במשך כל ימי חייו היה נתון להשפעת הבעיות שנבעו מיחסי דנמארק-גרמניה. הוא דגל בפרולחן המולדת. בימי מלח"ע I וגם לפניו עורר את זעם בני עמו ע"י גילויי האהדה שהביע לגרמניה ויאפאן. — לי היה פילולוג ופסיכולוג. הוא חקר את הסלנג הראני ויצר, בצבעים חיים, דיוקנות של משוטטים וטיפוסים עממיים אחרים של קופנהאגן. בשניים מהרומאנים שלו נתבלט כפסיכולוג בעל כושר אבחנה עדין. Doktor Ix, 1896. הוא מעין דמון המסתגן ללבוותיהם של

ריהם של כמה מגדולי המדע של סוף המאה ה-19: סטוקס, קלוין, מנסון, פיזיקר וקונדיש (ע' ערכיהם), וכן פירסם מאמרים רבים בעתונות המדעית במאתמטיקה ובפיסיקה. א.מ. כה.

לְרִנָּקָה (Larnaca), עיר נמל בדרום-מזרח האי קפריסין. על חוף מפרץ לי; 20,700 תושב' (אומדן 1966). לאנ-יית גדולות אין גישה לחוף, הפריקה הטעינה מבוצעות בסירות שבשבילן ובשביל אניות קטנות יש רציף ומעגן. לאורך החוף מחסנים, בתי-עסק ובתי-מלון, ומאחוריהם העיר העתיקה עם רחובותיה הצרים והמפותלים, המשמשת כיום מרכז מסחרי. מסביב לו מתפשט איזור המגורים החדש יותר, המורכב מכמה שכונות של בתים קטנים מוקפים גנים. מבצר שכנו התורפים 1625 משמש מוזיאון. בדרום-מערב העיר לאגונה, המנוצלת להפקת מלח, ולידה מסגד (אם-חראם) הבנוי על קבר דודתו של מחמד. רוב תושבי העיר יוונים, ובה מושב הגמון יונו-אורתודוקסי; כ-20% מהתושב הם תורפים (היושבים במערב העיר), וכן יש בה כמה מאות ארמנים וערבים. בעיר מפעלי תעשייה לעיבוד מזון, יין וער דות. ללי קשר טלגרפי, בכבל תת-ימי, עם חיפה ועם אלכ-סנדריה.

בימי קדם שכנה במקום קיטיון (כתים), העיר הפניקית הראשית באי, שחשיבותה ירדה במלחמת פרס. אחרי מלח"ע II התקיימו בקרבת לי מתנות-עצורים בריטיים לעולים „לא-חוקיים“ לאיי. — על היהודים, ע"ע קפריסין, יהודים.

לְרִנָּקָה, עיר בשומר הקדומה, כיום סנקרה (Sankara), בדרום-עירק. 24 ק"מ דרומית-מזרחית מאַרְךְ (Warka). במקום גערכה עונת חפירה אחת בלבד ב1933, ע"י משלחת צרפתית בראשות אַנְדְרֶה פֶּארוֹ (A. Parrot), שהעלתה מימי צאים המעידים על יישובו של המקום מן תקופת ג'מדת-נצר (סוף האלף ה-4) ועד לתקופה הסלוקית. החפירות, מכל מקום, לא הגיעו אל השכבות הקדומות ביותר של העיר ויש מקום להניח שנוסדה בתקופת אַקְדִי (אמצע האלף ה-4), יחד עם שאר עריה הראשיות של שומר. הנתח זו מסתייעת בשמה של העיר, שמבחינה לשונית אינו נובע לא משומרית ולא משפה שמית אלא משפה בלתי-ידועה, שדבורה ע"י אוכלוסייה קדם-שומרית, כנראה, שנתנה לעיר את שמה.

תלי העיר הקדומה משתרעים על שטח של 2×1.8 ק"מ. מרכזה של העיר מצויין ע"י זקורת, וע"י מקדשה העיקרית של העיר: אַ-בְּבֶר, המקודש לאל-השמש אַתְ (שַׁמֶשׁ באכדית). בעוד של ג'וכרה כבר בתעודות קדם-סרגוניות, להשפעה מדינית במסופוטמיה הגיעה רק עם עליית שושלת מקומית אמורית, שנוסדה ע"י גַּלְנוּם (2025—2005 לפסה"נ) לאחר נפילת ממלכת אור. בימי יורשו הרביעי גַּנְגֶם (1932—1906 לפסה"נ) הרחיבה לי את שלטונה על אור, וקשריה הכלכליים הגיעו עד דילמון (האי בחרין). עיקר מאבקה באותה תקופה היה עם איסין שכנתה. רים-סין, מלך לי (1822—1763 לפסה"נ) הצליח לכבוש את איסין, ובכך הגיעה לי לשיא השפעתה, אך שלושים שנה לאחר-מכן הביס חמורבי (ע"ע) את רים-סין ושם קץ לצמאנותה המדינית של העיר. בימי קמסר-אלונה, בן חמורבי (1749—1712 לפסה"נ), פרקה לי, יחד עם ארך ואיסין, את עול השלטון הבבלי, וזמן קצר לאחר-מכן השתלטה על האיזור שושלת מקומית של „ארץ הים“. מכאן ואילך עבר על לי אותו תהליך של ירידה מדינית

אין בהם משום גנות, הם אמת; במקרה זה אין הבדל בין אם נגדם הנוק למעשה, או שלא נגדם, אף שבמקרה הראשון העבירה חמורה יותר (השר ערכ' ט"ו, ע"א). סוג שונה הוא „המספר בגנות חבירי, ואז — אם הגנות אמת היא, הרי זה ל"ה, ואם לאו — הרי זה „מוציא שם רע“. דוגמאות מן המקרא לל"ה מובאות במקורות ממעשה יוסף (ע"ע) ואחיו, שנאמר עליו „ויבא יוסף את דבתם רעה אל אביהם“ (ברא' לו, ב, והשר ידר פאה א' א'), וממעשה מרים (ע"ע), שנאמר בה „ותדבר מרים ואהרן במשה“ (במדבר יב, א; חש' ספרי שם). בתלמוד הורחב איסור ל"ה אף על „אבק ל"ה — כאשר האדם רק גורם ע"י דבריו שאחרים יספרו ל"ה (השר ערכ' ט"ו, ע"ב), אף שהתלמוד מכיר בכך שאבק ל"ה הוא מן העבירות שהכל נכשלים בהן (ב"ב קס"ה, ע"א). אין אדם עובר על ל"ה אם נאמר דבריו קודם לכן בפני 3 בני-אדם (ערכ' ט"ו, ע"א), אלא שבעלי-המוסר המאוחרים סיגו קולא זו, עד „שכמעט אין לה מקום במציאות“ (חסף חיים, ח"א, כלל ב', סי' י'). אדם שראה מעשה-עוולה רשאי לספר ל"ה כדי להציל את חברו מתוצאות אותה עוולה, אסור לספר ל"ה גם על המת, הותקנו תקנות חרימות בדבר זה. אדם המספר ל"ה בתמידות נקרא אצל הרמב"ם (הל' דעות ז' ב'): „בעל לשון הרע“ וענשו חמור יותר.

אין לוקח על לאו של ל"ה, משום „שאין בו מעשה“. עם זאת אין המספר נפטר מעונש. הירושלמי (פאה א' ה'; השר ערכין ט"ו, ע"ב) אף סבור כי: „ארבעה דברים שהן נפרעין מן האדם... עבודה זרה, גילוי עריות, שפיכת דמים, ול"ה כנגד כולן“. העונש המקובל במקורות הוא — הנגעים, ובפרט נגע הצרעת (ע"ע), והכמים ראו בדבר מידה כנגד מידה: „הוא הבדיל בין איש לאשתו, בין איש לרעהו, לפיכך אמרה תורה, בודד ישב“ (ערכין ט"ו, ע"ב). מאוחר יותר נהגו להטיל על המספר ל"ה מלקות מדרבנן, עם אפשרות לפדות עצמו בקנס כספי, שהיה ניתן לנפגע או לצדקה. כמר כן חייב הוא לפייס את הנפגע בפומבי, כגון בבית-הכנסת (הגהות מרדכי, קידושין, סימן תקנ"ח). ביה"ב נהגו להחרים ולנדות את המספר ל"ה (שורת „דבר משה“, ח"ב, סי' צ"א). עניין ל"ה פותח מבחינה חברתית וספרותית ביה"ב, וספרי המוסר (ע"ע) הרבו לעסוק בו. בייחוד דקדקו בדבר בעלי תנועת המוסר (ע"ע), והגדילו לעשות הרב ישראל מאיר הכהן (ע"ע) מראדן, שכתב ספרים שלמים המוקדשים לפרטי-פרטים של עניין זה, המהווים יחד מעין „שולחן-ערוך“ מפורט עם כל הקולות והחומרות האפשריות.

ג. רְקוּבָר, על ל"ה ועל הענישה עליה במשפט העברי (טיני, ג"א), תשכ"ב.

ש. ו.

לְשָׁכָה אֶפְלָה (לאט' camera obscura), מתקן אופטי, המשמש לקבלת תמונת עצמים בצורתם השלמה ובצבעיהם הטבעיים, ועליו מבוססת פעולת המצלמה (ע"ע צלום). הלה"א היתה ידועה כבר ליחזנים, כגון אריסטוטלס (ע"ע) שקבע כי תמונת השמש עשויה להתקבל על מסך לאחר שהקרניים עוברות דרך קפתח קטן בתוך קיר. ר. ביקון (ע"ע), במאה ה-13, היה, כנראה, מן הראשונים שהבין לאשורם את העקרונות הפיסיקאליים-גאומטריים של הלה"א. הוא אף שכלל אותה בהוסיפו לפני המפתח מראה מישורית משופעת. לאונרדו (ע"ע) דה-וינצ'י השאיר אף-הוא תרשי-מים מזדייקים של הלה"א.

בני-אדם וקובע את גודלם. הוא אינו מוצא אמונה טהורה אצל האדם, אלא כשהלה נמצא במצב של מלחמה: מול הסיכון, מול המוות האפשרי, מול הערובה לנצחון — מאמין האדם, I det gamle Voldkvarteret (ברובע הישן של סוללות העיר), 1899, מספר ל' את סיפורה האיני-טימי של משפחה זעיר-בורגנית חמימה.

לְרָקָה, אוֹסְקָר — Oskar Loerke — (1884, יונגן [פרוסיה

המערבית] — 1941, ברלין), משורר ומספר גרמני. ל' שהיה בנו של אקר, למד גרמאניסטיקה באוניברסיטת ברלין (מ-1903). ב-1913 זכה בפרס לספרות ע"ש קלייסט. ל' שימש כקריין בהוצאת-הספרים פישר; כן היה מזכיר באקאדמיה הפרוסית לאמנויות, תפקיד ש-נלקח ממנו עם שינוי המשטר ב-1933.

חשיבות מיוחדת נודעת ליומ-ניו של ל', המשקפים את הודי הסופרים ואנשי-הרוח בתקופה של שקיעת האדם ועליית הבר-



אוסקאר לרסן

בריום. הוא תיאר את האווירה החדשה באקאדמיה, שנש-תררה לאחר שסולקו ממנה כל החברים ממוצא יהודי ובעלי השקפות מתנגדות למשטר הנאצי, ובמקומם נתקבלו סופרים קטנים שהצטיינו בנאמנותם למשטר. — ל' פירסם שבעה קבצי-שירה, ראשית שירתו עמדה בסימן האקספרסיוניזם; במרוצת הזמן הגיע לנימה שלחה יותר, ביומניו ובשיריו הרוח היא אחידה: הוא כותב על הכוחות הבהמיים, על הרס התרבות והאנושיות, לדימוי הטבע משמעות סמלית בשיריו; ניכרת הקפדה חמורה על טהור הצורה. ל' היה גם מוסיקאי, עובדה המבטאת בכל כתיבתו, חיבוריו בפרוזה כוללים מסות על באך [Das unsichtbare Reich, „הממלכה הבלתי-נראית“], 1938, ועל אנטון ברקנר, 1938. — רק לאחר מיגור המשטר הנאצי זכתה יצירתו למעמד הראוי לה. מבחר שיריו של ל' יצאו לאור ב-1954. יומניו (Tage-bücher 1903–1939) — 1955, שירים וחיבורים בפרוזה, 2 כרכים, 1958, יומני-מסע — 1960.

H. Kasack, O. L., Charakterbild eines Dichters, 1951; id., Mosaksteine, 1956.

ג. אב.

לְשׁוֹן, ע"ע פֶּה.

לְשׁוֹן, לְשׁוֹנוֹת, ע"ע שְׁפָה, שְׁפוֹת; וע"ע בלשנות; דקדוק; מלון; פונטיקה; תחביר, וכן הערכים הר-נים בלשנות למשפחותיהן.

לְשׁוֹן הָרֵעַ (ל"ה), מתח משפטי-מוסרי בהלכה היהודית, המקביל — באופן חלקי — לדבה (ע"ע). על חובבים ממתניים הכרוכים בדבר, ע"ע שריר, הוצאת; נזיקין, דיני. ל"ה היא איסור מן התורה ובכלל „לא תלך רכיל בעמך“ (ויק' יט, טז) או במלל אזהרת „ונשמרת מכל דבר רע“ (דב' כג, י, והשר ספרי שם; יר' פאה א' א').

הרמב"ם (הל' דעות ז' ה') מבדיל בין שני סוגי ל"ה: „המספר דברים שגורמים... להזיק חבירו בגופו או בממתו, ואפילו להצר לו או להפחידו“, אעפ"י שהדברים כשלעצמם

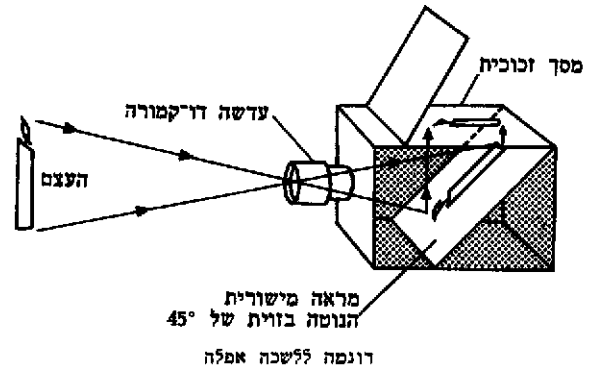

Function in Learning (מחקרים של תפקוד המוח בלמידה), 1935. — וע"ע למידה.

לְשִׁלְיָה, ז'יל — Jules Lachelier — (1832, פוטנבלו — 1918, שם), פילוסוף צרפתי. בין השנים 1864—1875 הורה פילוסופיה ב־אָקול נורמל סיקריר של פאריס. משרה זו, שהיא אחת החשובות במערכת ההוראה האקאדמית של הפילוסופיה בארצו, נתנה בידי השפעה רחנית רבה. בוטרו (ע"ע) וֶרְגֵטוֹן (ע"ע) ראו את עצמם תלמידים מובהקים של ל'. יכולו הספרותי מועט למדי, אולם רבה חשיבותו כמתווה דרכה של הפילוסופיה הצרפתית בתקופת המעבר מן המאה ה-19 אל המאה ה-20.

נקודת המוצא להגותו של ל' היא בעיית האינדוקציה — תפקידה ומגבלותיה בבניין שיטה פילוסופית כוללת — שבה טיפל בספרו Du Fondement de l'induction («על יסודה של האינדוקציה»), 1871, 1924. בעקבות הפילוסופיה הקאנטינית, טוען ל' שהאינדוקציה מלמדת על ההכרח כי תופעות שונות התקשרנה ביניהן באופן מסויים לצמיתות. אם תוצאה מסויימת באה תמיד בעקבות אותה הסיבה, אין כל ערובה לכך כי סדר התרחשויות מסויים זה יישמר גם בעתיד. רק ההתאמה בין חוקי ההכרה, החלים על המציאות כולה, לבין אי־סוף של התרחשויות המהוות את הממשות הנסיונית, יכולה להבטיח את עקביותו ואת שלמותו של המדע, שהוא אידאל המחקר המדעי.

ברם, ההכרה נבצר ממנה ליתן צידוק לעובדת הופעתו של עצם מסויים בזמן ובמקום ידוע. רוח האדם נוקקה לרעיון התכליתי כדי לסלק את הקושי הזה. מושג התכליתי מסייע לנו להבין כיצד מתלכדים תהליכים שונים בממלכת הטבע או הרוח לאחדות המופיעה בפנינו בדמות של יצור חי, או של יצירה, פרי מאמציו של האדם. לפי ל' — המעבר מן החשיבה הדטרמיניסטית אל התכליתית הוא מעבר מן האידיאליזם המאטריאליסטי אל הראליזם הספיריטואליסטי.

תכליתיותו של העצם הופכת לסימן מובהק של ממשותו. התודעה האינטלקטואלית, המלכדת את הנתונים החושיניים להשקפה תבנית כוללת, היא הערובה ליכלתנו להגיע לידי הכרת עולם אובייקטיבי. אך במאמר Psychologie et métaphysique («פסיכולוגיה ומטאפיזיקה»), 1885, הדגיש ל' כי את המבנה ואת דרכי הפעולה של התודעה האינטלקטואלית והספונטאנית אין למצות על־ידי נפוח פסיכולוגי של הנתונים. התודעה הספונטאנית היוצרת אינה יכולה לחרוג אל מעבר לגבול של ראשוניותה וכדי לבנות מערכת מושגים מטאפיזית דרושות דרכי חשיבה סינתטיות. בהדגישו את התכליתיות כיסודה של הישות, ואת הספונטאניות כיסוד ההכרה חופש הרצון, סלל ל' את הדרך אל התנועה האי־דאליסטית הצרפתית ואל הפילוסופיה המקורית של א. ברנסטן.

G. Séailles, *La Philosophie de J. L.*, 1920; E. Boutroux, *Nouvelles études d'histoire de la philosophie*, 1927; R. Jolivet, *De Rosmini à L.*, 1953; E. G. Ballard, *J. L.'s Idealism* (Rev. of *Metaphysics*, VIII), 1955.

א. גר.

לְשִׁנּוֹ, לֵיסָה (Leszno; גרמ'—Lissa), עיר במערב פולניה המרכזית, 65 ק"מ מדרום־מערב לפוזנאן; 31.000 תוש' (1963). ל' היא מרכז מסחרי ותעשייתי. מייצרת מכר' וות, מוצרי־עץ ומוזות. דרכה עוברים מסה"ב והכביש הראשי

התקדמות רבה לקראת הפיכת הלה"א למכשיר מעשי רב-שימושים הושגה ע"י ג'. קְרֵנְזוֹ (ע"ע), ולאחר־מכן ע"י ג. ב. דלָה סורטה (סוף המאה ה-16), בהוסיפם במפתח עדשה הממוקדת על המסך. הראשון שנעזר בלה"א לתצפיות שימור שיות שהולידו תגליות חדשות היה י. קְפֵלר (ע"ע). הוא הרחיב את התמונה המתקבלת ע"י הוספת עדשה דו־קעורה לעדשה הדו־קמורה ויכול היה לצפות במעבר כוכב־חמה (ע"ע) על פני דיסקת השמש. בדומה לקפֵלר נעזר י. פאבריקוס בלה"א בגילוי כתמי השמש (ראשית המאה ה-17). במאות 17—18 נפוץ השימוש בלה"א בקרב האמנים להעתקת נופים, תוך שמירה דייקנית של הפרספקטיבה.

עד לסוף המאה ה-17 היו ממדי מרבית הלה"א גדולים יחסית (כגודל חדר) והתמונה שהתקבלה היתה הפוכה ומסורבבת (ימין־שמאל), אם הצופה היה מחוץ ללה"א. בעזרת מראות מישוריות בזוויות שונות אפשר היה להטיל את התמונות המתקבלות על מסך, באופן שתיוצר תמונה ישרה. התקדמות נוספת הושגה ע"י בויל (ע"ע) שבנה לה"א בגודל של קופסה וקבע בה את מקום המפתח, שכלל את העדשות. באופן שניתן להזיזו ולאפשר את מיקודן של תמונות עצמים המצויים במרחקים שונים.

בראשית המאה ה-19 המשיך וילסטון (ע"ע) ופיתח לה"א זו בהחליפו את העדשה הדו־קמורה בעדשה קעורה־קמורה ומרכיבים אופטיים נוספים. בדרך זו נתקבלה "עדשת־השדה" (ע"ע עדשות) שהיא בסיס למצלמות־הקופסה הנפוצות כיום, שפותחו ע"י ל. ז'גר וה. פ. טאלבוט (ע"ע צלום).

א. ר. כה.

לְשִׁלְיִ, קָרְל סְפֵנסֶר — Karl Spencer Lashley — (1890—1958), פסיכופיזיולוג אמריקאי, שחקר

בעיקר את איתור התפקודים הנפשיים במוח. ממצאיו נתבססו על ניסויים בהתנהגותם של בעלי־חיים, לאחר שנכרתו מהם חלקי־מוח בעלי גודל שונה. את ממצאיו סיכם ל' בשני עקרונות: (1) קליפת המוח כולה פועלת כגוש אחד (mass action); (2) קיים שוויון־כוח (equipotentiality) של חלקי קליפת המוח. היינו שלא קיים איתור סגולי של התנהגות מסויימת במקום מסויים במוח, אלא כל חלק מסוגל לקבל עליו את תפקודו של החלק שנהרס; אולם הקף הלמידה החדשה, מהירותה דיוקה אינם תלויים בחלק מקליפת המוח שנכרת, אלא בגודל השטח שנהרס. לגבי האדם מסתבר מכאן, שקיים סיכוי סביר להקנות לו הרגלים שנשכחו לאחר פגיעה במוח.

מפתחיו: Brain Mechanisms and Intelligence («מכא» — נימי המוח ואינטליגנציה), 1929; Studies of Cerebral

בערך. אחרי מלח"ע I ומסירת העיר לפולניה, היגרו מרבית יהודי לי לברלין ולברסלאו, ומאו התנונה הקהילה.

L. Levin, *Geschichte der Juden in L.*, 1904.

י. ע. ר.

לְשִׁצְיִנְסְקִי, יַעֲקֹב (1876, גורדישצ'ה [אוקראינה] — 1966, ירושלים), כלכלן, סוציולוג ואיש-ציבור יהודי.

בצעירותו ציני פעיל ועובלציסט עברי. ב-1904 הצטרף למפלגה הציונית-סוציאליסטית (ס"ס) הטריטוריאליסטית (ע"ע טריטוריאליזם). ב-1910 גורש מרוסיה, עשה באירופה המערב בית. חזר לרוסיה והיה אחד ממנהיגי המפלגה היהודית הסוציאליסטית המאוחדת. ב-1921—1932 בברלין וב-1938—1959 בניריווק. מאז בישראל, מראשית שנות העשרים התרכזו לי בחקירת הכלכלה של התפוצות היהודיות הגדולות באירופה, הבליט את „איהנורמאליות" של הסטרקטורה המשקית של היהודים חלות שרשיהם בכלכלה הלאומית הכללית. בסוף שנות השלושים חזר למחשבה ציונית, אף שלא לקח חלק בציבוריות הציונית המאורגנת: כתביו העיקריים: „הפועל היהודי ברוסיה" (יידיית, 1906); „הפועלים היהודיים בלונדון" (יידיית, 1907); „העם היהודי במספרים" (יידיית, 1922); „בעיות תנועת האוכלוסים היהודית" (גרמנית, 1926); „הנדידה היהודית בעשרים חמש השנים האחרונות" (יידיית, 1927); „הגורל הכלכלי של היהדות הגרמנית" (גרמנית, 1932); „יהודי ברית-המועצות" (יידיית, 1941); „בשולי הת-הום" (יידיית, 1947); „משבר, שואה ושארית" (אנגלית, 1948); „ערב חורבן" (יידיית, 1951). כמה מספריו מצויים בתרגום עברי. — בעת שהותו בניריווק היה מנהל המחלקה לכלכלה ולסטטיסטיקה של „ייחז" (ע"ע), ומחקרי המכון בצרכו על-ידי.

א. מנור, י. ל. ההוגה והחוקר, תשכ"ב.

לְתָת (Malt), תוצר מזון המתקבל משעורה ע"י הנבטה חלקית, משמש כמקור לאַנוזימים בתעשיית משקאות חריפים, בעיקר בירה. מבחינה חיצונית דומה הלי' לשעורה, אלא שקליפת הגרעינים מקומטת במקצת. הכנת הלי' מתבצעת בכמה שלבים: בשלב ראשון מרטיבים את גרעיני השעורה במים פושרים (15.6°C — 10°C) עד אשר תכולת המים בהם עולה ל-47%—45. לאחר מכן מנביטים את הגרעינים בטמ-פראטורה של 21.1°C — 15.6°C במשך 5—7 ימים. בסוף תקופה זו מייבשים את הגרעינים עד לתכולת מים של 5% ומורידים את הפסיגים. כמות האנוזימים בגרעינים, בעיקר הדיאסטזה, גדלה כתוצאה מתהליך הנביטה. לפני השימוש בתעשייה, נכתשים הגרעינים היטב. הדיאסטזה של הלי' (שהיא β -עמילאזה) מפרקת את העמילן לסוכר הלי', המלטוזה. סוכר הלי' מותסס ע"י שמרים לכוהל. החדות לכך ניתן לייצר משק-אות כהליים מתמציות של צמחים העשירים בעמילן, כגון: שעורה, חיטה, תירס וכד'. שימושים נוספים בלי' הם בתעשיית הסוכריות, ביצירת חלב-לי' ובצבועי מאכל. — וע"ע שְׁכָר.

W. C. Frazier, *Food Microbiology*, 346—351, 1958; S. C. Prescott — C. G. Dunn, *Industrial Microbiology*, 148—157, 839—842, 1959.

מפוזנאן לוחצלב (לפנים — ברסלאו). לי נוסדה בראשית המאה ה-16 ע"י פליטים ממוראוויה, וב-1547 הוענק לה מעמד של עיר. במאה ה-16 היתה קניין משפחת האצילה לבית לשצ'ינסקי, אהדת הרפורמאציה, וביזמתה נוסד בה ב"רס פרוסטטנטי שבמסגרתו הורה ופעל הרפורמאטור הצ'כי ין קומניוס (ע"ע). במלחמת 30 השנה נהרסה ע"י הפולנים. ב-1793 עברה לידי פרוסיה. מאז 1919 היא בידי פולניה. פרט לשנות הכיבוש הגרמני במלח"ע II.

יהודים התיישבו בלי' ב-1534, סמוך לייסודה, וב-1580 קיבלו כתב-זכויות ראשון. שכונת היהודים נמצאה בצפון-מערב העיר, והיוותה גוף מוניציפלי בפני עצמו, שבו היה לראש הקהל מעמד שווה לזה של ראש העיר, ומערכת שיפוט עצמית. פקודת-מעצר נגד יהודי שניתנה ע"י מועצת העיר, נוקקה לאישורו של הרוזן בעל המתח. בעלי-המלאכה היו מאורגנים בגילדות משלהם, עם בת-כנסת חרבים משלהם. סוחריה היהודים של לי הגיעו במאה ה-17 עד מוסקוה ועד הגבול התורכי, וב-1740 עלה מספרם על זה של הסוחרים הלא-יהודים. יחסי מסחר הזדקקו בין יהודי לי וברסלאו נת-קיימו באמצע המאה ה-17, וב-1685 נוסד שם ביכ"נ „ליסאי". בירידי ליפציג היה מספר יהודי לי גדול — מאז 1688 — מזה של כל מקום אחר בפולניה. ב-1659 סבלה קהילת לי במלחמה השוודית השניה, ומ-400 המשפחות שבה הגיעו רק כ-100 אל גבול שְׁלֹזיה. הקהילה התאוששה מהר, אך נפגעה שוב בימי המלחמה הצפונית (1706/7), שכן שני הצדדים הלוחמים הטילו עליה היטלים כבדים, הרוסים אף חתירו לחייליהם מצעי שוד ואתס, ורובע היהודים נשרף כולו. מגפת 1709 פגעה במיוחד ביהודי לי, שכן העלילו עליהם שהם הכניסו את המגפה לעיר, והם גורשו ממנה; כשרך המגפה שבו לעירם. ב-1767 נשרף כל הרובע היהודי ונהרגו 20 יהודים, ואז שוחררו היהודים למשך 6 שנים מכל המסים. בית-המדרש שוקם, ולמען חיזושו של ביהכ"נ קיבלו יהודי לי סיוע מקהילות אחרות. ב-1790 פרצה שרפה חדשה ברובע היהודים, ובה נשרפו 196 מבין 481 בתי היהודים, ביניהם ביהכ"נ וביהמ"ד — וביהכ"נ החדש הושלם ב-1799. הקהילה התאוששה במהירות, ובמאה ה-18 הפכה לקהילה החשובה שבפולין גדולה.

החמי ל" נדעו בכל רחבי העולם היהודי, וצעירים נהרו לשיבותיה ממרחקים. מגדולי רבניה: ר' מרדכי ב"ר צבי הירש (1721[?]—1753), ואחיה ר' אברהם (1753—1759), הרב דוד טבלי (1774—1792), שהיה ממתנגדי החריפים של ויזל (ע"ע), ור' יעקב מלי (ע"ע). הרב עקיבא איגר (ע"ע) למד בלי' בבית חותנו ב-1780—1790. בשנים 1864—1912 היה רב המקום ר' שמואל קָק, אביו של לאו קָק (ע"ע). בין אנשי לי המפורסמים היו רפאל קוש (1803—1872), סגן הנשיא הראשון של האסיפה הלאומית בברלין ב-1848 וירר ועדת הנוהל של הפארלאמנט הפרוסי, וההומוריסטן לודווג קאליש (1814—1882). מספר היהודים בלי' עלה מ-400 משפחות בשנת 1656 ל-2578 ב-1858, אך שב וירר ב-1921 עד ל-300 משפחות

סוף הברך העשרים ואחר



