

# האנציקלופדיה העברית

בללית, יהודית וארצישראלית

ברך עשרים  
יעקב מליסה – בתנה



חברה להוצאת אנציקלופדיות בע"מ  
ירושלים - תש"א - תל-אביב

# ENCYCLOPAEDIA HEBRAICA

הנהלה ראשית של החברה להוצאת אנציקלופדיות בע"מ  
מאיר (דל) וברכה פלאי

הכרך סודר ונדפס במפעלי דפוס פלאי בע"מ, גבעתיים-רמת-גן  
התגהות — אשר ברית-נא; ע. רבין; ישיבת גבריאלי; צירומיסי—יהודית בלומנצווייג, B.A.



כל הזכויות שמורות להוצאה, ביחוד זכויות תרגום, קיצורים, צילומים והעתקות  
COPYRIGHT BY ENCYCLOPAEDIA PUBLISHING COMPANY, LTD.  
PRINTED IN ISRAEL

# המערכת הכללית לכרך ב'

העורך הראשי:

פרופ' ישעיהו ליבוביץ

מנהל המערכת:

אלכסנדר פלאי, M.A.

## המערכת המרכזית

מחלקת מדעי-היהדות: פרופ' אפרים אלימלך אורבך

מחלקת מדעי-הרוח: פרופ' שמואל הוגו ברגמן

ד"ר צביה קליון (עורכת-מישנה)

מחלקת מדעי-הטבע: פרופ' ישעיהו ליבוביץ

ד"ר גרטה ליבוביץ (עורכת-מישנה)

## המזכירות המדעית

המזכירה הכללית:

ד"ר גרטה ליבוביץ

ישראל תא-שמע, M.A. / מקצועות היהדות; ד"ר צביה קליון / מקצועות הרוח; אהרן אריאל, M.A. / היסטוריה; רות בנדל, B.A. / גאוגרפיה; ד"ר גרטה ליבוביץ / מקצועות הטבע; ד"ר אריאל כהן / מאתמטיקה, פיסיקה, אסטרונומיה, מטאורולוגיה; מלכה ברגן, M. Sc. / בוטאניקה; זואולוגיה; חקלאות

ישראל איגרא / המביא לבית-הדפוס

## עורכי מדורות

פרופ' מ. אבריונה	.. .. .	ארכאולוגיה	פרופ' ג. מדסקי (עורך-יועץ)	.. .. .	משפט
פרופ' מ. אבנימלך	.. .. .	גאולוגיה ופאלאונטולוגיה	י. פל	.. .. .	מוסיקה
ד"ר ש. אברמסקי מקרא;	היסטוריה ישראלית עתיקה		פרופ' יהושע ליבוביץ	.. .. .	תולדות הרפואה
פרופ' א. א. אורבך	.. .. .	תלמוד; ספרות רבנית	פרופ' ישעיהו ליבוביץ	.. .. .	כימיה; ביולוגיה; רפואה
ד"ר ח. אורמיאן	.. .. .	פסיכולוגיה; חינוך	א. ליבנה	.. .. .	צינות; סוציאלזים
ד"ר א. אלטמן	.. .. .	יאפאן	א. לנצמן	.. .. .	אמנות יאפאן
פרופ' א. אלכסנדר	.. .. .	פיסיקה	ד"ר מ. מדזיני	.. .. .	המזרח הרחוק
א. אריאל	.. .. .	היסטוריה	פרופ' ח. מיוזם	.. .. .	דמוגרפיה וסטאטיסטיקה
פרופ' א. אשתור	.. .. .	איסלאם	פרופ' ש. א. עמיצור	.. .. .	מאתמטיקה
פרופ' י. בךתור	.. .. .	מינראלוגיה ופטרולוגיה	רס"ן (מיל') פ. פיק	.. .. .	צבא והיסטוריה צבאית
פרופ' ש. ה. ברגמן	.. .. .	פילוסופיה	פרופ' ד. ג. פלובר	.. .. .	נצרות
פרופ' מ. ברור	.. .. .	גאוגרפיה	פרופ' מ. קונמינו	.. .. .	היסטוריה רוסית
פרופ' א. גרבל (ז"ל)	.. .. .	בלשנות	ד"ר מ. קפן	.. .. .	ביבליוגראפיה
פרופ' א. גרזון-קיווי	.. .. .	מוסיקה	פרופ' ח. רוזן	.. .. .	בלשנות
ד"ר מ. דור	.. .. .	זואולוגיה	ד"ר א. רוזן	.. .. .	אמנות
פרופ' ש. תורביץ	.. .. .	חקלאות	י. שמעוני	.. .. .	המזרח התיכון והרחוק
י. הם	.. .. .	כלכלה	ד"ר ב. שרשבסקי	.. .. .	משפט
י. מ. זוירגין	.. .. .	טכניקה	פרופ' א. תאודור	.. .. .	אנטומולוגיה
פרופ' ר. י. צ. זרבולסקי	.. .. .	מדע הדתות	פרופ' ח. תדמור	.. .. .	המזרח הקדום

# רשימת המחברים המשתתפים בברך כ'

**ארנון יצחק, ד"ר**  
רחובות, פרופסור-חבר באוניברסיטה העברית / הערך: קנהה

**אשבל רב, ד"ר**  
ירושלים, פרופסור-חבר באוניברסיטה העברית / קלימאטולוגיה

**אשרי דוד, ד"ר**  
ירושלים, פרופסור-חבר באוניברסיטה העברית / היסטוריה עתיקה

**אשתור אליהו, ד"ר**  
ירושלים, פרופסור באוניברסיטה העברית / איסלאם

**בהט דן, B. A.**  
ירושלים, אגף העתיקות והמוזיאונים / הערך: ירושלים — ארכאולוגיה (בחלקו)

**ברומט שירה, ד"ר**  
ירושלים, חברת-מחקר באוניברסיטה העברית / בוטאניקה

**בוק יעקב, ד"ר**  
ירושלים, מרצה בכיר באוניברסיטה בראילון / הערך: כשפים (בחלקו)

**בידני דוד, ד"ר**  
בלומינגטון, פרופסור באוניברסיטת אינדיאנה / הערך: כשפים (בחלקו)

**בילסקובינסן פרדריק יוליוס, ד"ר**  
קופנהגן, פרופסור באוניברסיטה / ספרויות סקאנדינאויות

**בלום יהודה צבי, ד"ר**  
ירושלים, מרצה בכיר באוניברסיטה העברית / משפט בידלאומי

**בלום קרל חיים, ד"ר (ז"ל)**  
הערך: כלקוונדילס, דמטריוס

**בלומנטל טוביה, ד"ר**  
ירושלים, מרצה באוניברסיטה העברית / הערך: יסן — כלכלה

**בנדל רות, B. A.**  
ירושלים / גאוגרפיה

**בן-טוביה אדם, ד"ר**  
חיפה, משרד-החקלאות / הערך: כלביים (בחלקו)

**בן-שמאי חגי, B. A.**  
ירושלים, אסיסטנט באוניברסיטה העברית / הערך: ירושלים — היסטוריה (בחלקו)

**בן-שמאי מאיר הלל, ד"ר**  
ירושלים / כימיה: הערך: יצר(ה)טוב ויצר(ה)רע

**בן-תור יעקב, ד"ר**  
ירושלים, פרופסור באוניברסיטה העברית / מינרלוגיה ופטרולוגיה גראפיה

**בראזר אברהם יעקב, ד"ר**  
ירושלים / גאוגרפיה

**ברנמן שמואל הזנו, ד"ר**  
ירושלים, פרופסור באוניברסיטה העברית / פילוסופיה

**ברנר-ברזילי יוסף**  
תל-אביב, חברת-מחקר באוניברסיטה בראילון / הערך: יקיר, יונה

**ברויאר מרדכי, ד"ר**  
ירושלים / הערך: ישיבה (בחלקו)

**ברור משה, ד"ר**  
תל-אביב, פרופסור-חבר באוניברסיטת תל-אביב / גאוגרפיה

**ברוש עמיאל, ד"ר**  
ירושלים, מרצה באוניברסיטה העברית / הערך: יער (בחלקו)

**ברייכהן רפאל, אינג'**  
תל-אביב, משרד החקלאות / הערך: כרונות

**אבייונה מיכאל, ד"ר**  
ירושלים, פרופסור באוניברסיטה העברית / ארכאולוגיה

**אביצור שמואל, ד"ר**  
תל-אביב, המכון לידעית הארץ והעם ע"ש חיים אבשלום / גאוגרפיה

**אביתר עזריאל, ד"ר**  
חיפה, פרופסור-מישנה בטכניון / הערך: כדור

**אבנימלך משה, ד"ר**  
ירושלים, פרופסור באוניברסיטה העברית / גאולוגיה ופאלאונטולוגיה

**אכניסגרה דן, ד"ר**  
ירושלים, פרופסור-חבר באוניברסיטת חיפה / הערך: כושים (בחלקו)

**אברמסקי שמואל, ד"ר**  
ירושלים, מרצה בכיר באוניברסיטת הנגב / מקרא; היסטוריה ישראלית עתיקה

**אדלר ל, ד"ר**  
תל-אביב / הערך: יסן — ארדיכלות

**אוליצקו אריה לאו, ד"ר**  
ירושלים, פרופסור באוניברסיטה העברית / באקטריולוגיה

**אולמן תאודור דוד, ד"ר**  
ירושלים, פרופסור-חבר באוניברסיטה העברית / הערך: כליה (בחלקו)

**אורבך אפרים אלימלך, ד"ר**  
ירושלים, פרופסור באוניברסיטה העברית / תלמוד

**אורבך יעקב**  
ירושלים / הערך: ירושלים — היסטוריה (בחלקו)

**אורמיאן חיים, ד"ר**  
ירושלים, משרד החינוך והתרבות / פסיכולוגיה, חינוך

**אורן שמעון**  
ירושלים / ספרות עברית חדשה

**אחימאיר אבא, ד"ר (ז"ל)**  
היסטוריה רוסית

**איזנר יצחק, ד"ר**  
ירושלים / הערך: כסנון

**אימר סטנלי, M. A.**  
ניר-יוק, מרצה באוניברסיטת גיריורק / הערך: כרונולוגיה

**אלון אלעי, M. A.**  
ירושלים, מנכ"ל באוניברסיטה העברית / הערך: כנדי, אבו יוסף אל-

**אלטבאואר משה, ד"ר**  
ירושלים, פרופסור-חבר באוניברסיטה העברית / בלשנות

**אלטמן שמעון צבי אלכסנדר, הרב ד"ר**  
וולתאם (אה"ב), פרופסור באוניברסיטה ברנדיס / פילוסופיה יהודית

**אליצור יהודה, M. A.**  
ירושלים, פרופסור-חבר באוניברסיטה בראילון / מקרא

**אליקים מרסל, ד"ר**  
ירושלים, פרופסור באוניברסיטה העברית / הערך: כבד (בחלקו)

**אסף שמוחה, פרופ' (ז"ל)**  
הערך: ישיבה (בחלקו)

**אפרת אלישע, ד"ר**  
ירושלים, מרצה בכיר באוניברסיטת תל-אביב / גאוגרפיה

**אקשטיין ולטר, ד"ר**  
ניר-יוק / הערך: ירושלים, וילהלם

**אריאל אהרן, M. A.**  
ירושלים / היסטוריה



- ברס צבי, B. A.**  
ירושלים / הערך: כסופול, אלכסנדרו דימיטרו
- גומליב אפרים, ד"ר**  
ירושלים, פרופסור-חבר באוניברסיטה העברית / הערך: יצחק דמן עכו
- גולדברג אברהם, ד"ר**  
ירושלים, מרצה בכיר באוניברסיטה העברית / הערך: ישיבה (בחלקו)
- גולדברג אולגה, ד"ר**  
ירושלים, חברת-מחקר באוניברסיטה העברית / הערך: כפר (בחלקו)
- גולדמן אלישע**  
רמת-גן / הערך: כספת
- גומפרץ יחיאל גדליהו, ד"ר**  
ירושלים / הערך: יקותיאל בן יהודה הכהן
- גיהון מרדכי, סא"ל (מיל'), ד"ר**  
תל-אביב, מרצה בכיר באוניברסיטת תל-אביב / הערך: כירוגיאה
- גיל עמנואל**  
תל-אביב / ספורט
- גלבר נתן מיכאל, ד"ר (ז"ל)**  
הערך: כהן אברהם
- גלזר אברהם, ד"ר**  
ירושלים, פרופסור באוניברסיטה העברית / הערך: כספית (בחלקו)
- גליל יעקב, ד"ר**  
תל-אביב, פרופסור באוניברסיטת תל-אביב / בוטאניקה
- גנחובסקי דוב, B. A.**  
ירושלים, בנק ישראל / הערך: כסף (בחלקו)
- גנצל ברנהרד דב, ד"ר (ז"ל)**  
היסטוריה כללית
- גרבל אורנה, פרופ' (ז"ל)**  
בלשנות
- גרוסמן אברהם, B. A.**  
ירושלים, מדריך באוניברסיטת הנגב / הערך: כספי, יוסף (בחלקו)
- גרזון-קיווי אסתר, ד"ר**  
ירושלים, פרופסור באוניברסיטת תל-אביב / מוסיקה
- גרינברג יוסף הרולד, ד"ר**  
גיר-יורק, פרופסור באוניברסיטה קולמביה / בלשנות אפריקנית
- גרינץ יהושע מאיר, ד"ר**  
ירושלים, פרופסור באוניברסיטת תל-אביב / מקרא
- דון יהודה, ד"ר**  
רמת-גן, פרופסור-חבר באוניברסיטה בראילן / כלכלה
- דופטרובסקי אריה, ד"ר**  
ירושלים, פרופסור באוניברסיטה העברית / רפואה
- דונרן ידידיה אלתר, B. A.**  
תל-אביב, מדריך באוניברסיטת תל-אביב / ספרות רבנית
- דירינגר דוד, ד"ר**  
קימברידג', פרופסור באוניברסיטה / פאלאוגראפיה
- דן יוסף, ד"ר**  
ירושלים, מרצה בכיר באוניברסיטה העברית / קבלה
- דנלופ דגלט מ., ד"ר**  
גיר-יורק, פרופסור באוניברסיטה קולמביה / הערך: כוזרים
- הברמן אברהם מאיר**  
ירושלים, פרופסור-חבר באוניברסיטת תל-אביב / ספרות עברית של יה"ב
- הורביץ שמואל, ד"ר**  
רחובות, פרופסור באוניברסיטה העברית / חקלאות
- הורוביץ יהושע, ד"ר**  
רמת-גן / ספרות רבנית
- היילפרין ישראל, M. A.**  
ירושלים, פרופסור באוניברסיטה העברית / הערך: ירוסלב (בחלקו)
- חיסאמאטמו פניצ'י, ד"ר**  
טוקיו, פרופסור באוניברסיטה / הערך: יפן — ספרות
- חירשברג חיים זאב, ד"ר**  
ירושלים, פרופסור באוניברסיטה בראילן / איטלאם
- הכהן מרדכי, הרב**  
ירושלים / הערך: ירושלים — היסטוריה (בחלקו)
- הם יצחק, B. A.**  
ירושלים / כלכלה
- הר משה דוד, M. A.**  
ירושלים, מדריך באוניברסיטה העברית / הערך: כובע (בחלקו)
- הראל אריה, ד"ר**  
תל-אביב / הערך: כגנוביץ, לור מויסיביץ'
- הרפז יצחק, ד"ר**  
רחובות, פרופסור באוניברסיטה העברית / הערך: כנימות
- זולי סר ריצ'רד, ד"ר**  
היילשם, אסטרונום במצפה-הכוכבים המלכותי בגריניץ' / הערך: כוכבים (בחלקו)
- זורגין יוסף מנחם, אינג'**  
ירושלים / טכניקה
- זורמברנד מרדכי**  
תל-אביב / אנתרופולוגיה; פולקלור; קראות
- זיטנברג גרעון, ד"ר**  
ירושלים, פרופסור באוניברסיטה העברית / פאראזיטולוגיה
- זיסברג דוד ברנך, ד"ר**  
סינסינטי, פרופסור בהיברו יוניון קולג' / הערך: יתדות, כתב הד
- זרבלובסקי רפאל יהודה צבי, ד"ר**  
ירושלים, פרופסור באוניברסיטה העברית / דתות
- זררי חיים, ד"ר**  
ירושלים, מרצה בכיר באוניברסיטת תל-אביב / הערך: כנסיה (בחלקו)
- זרחפטיג שלם, ד"ר**  
ירושלים / משפט עברי
- זקס משה, M. Sc.**  
תל-אביב, המכון לחקר החקלאות על-פי התורה / הערך: כלאים (בחלקו)
- חיימי אבינועם, M. A.**  
תל-אביב / הערך: כרתים (בחלקו)
- חכם עמום, B. A.**  
ירושלים / מקרא
- חלמיש משה, M. A.**  
הרצליה, מדריך באוניברסיטה בראילן / קבלה
- חדסקי גר, ד"ר**  
ירושלים, פרופסור באוניברסיטה העברית / משפט
- טל יוסף**  
ירושלים, מרצה בכיר באוניברסיטה העברית / מוסיקה
- טרנן מלכה, M. Sc.**  
ירושלים / בוטאניקה; זואולוגיה
- יאמאמוטו יוקי, B. A.**  
טוקיו / הערכים: יפן — תיאטרון; אמנות (בחלקו)
- יאפרהופמן עדיה, ד"ר**  
ירושלים / אמנות
- יעקבי דוד, ד"ר**  
ירושלים, פרופסור-חבר באוניברסיטה העברית / היסטוריה ביזאנטית
- יערי אברהם (ז"ל)**  
הערך: ישראל משקלוב
- ישראל עמיהוד, M. A.**  
חיפה, מורה באוניברסיטת חיפה / הערך: כורדים (בחלקו)
- כהן אהרן**  
שערי-העמקים / הערך: כורדים (בחלקו)

**מקום הנס, אינג'**  
 חיפה, משרד המסחר והתעשייה / הערך: כלי-עבודה

**נהר אנדרה, ה"ר**  
 סטראסבור, פרופסור באוניברסיטה / מקרא

**ניבלי יו, ד"ר**  
 טרובו (אה"ב), פרופסור באוניברסיטה ברייטאם ינג / הערך: ירושלים — בנצרות

**נמזי לאון, ד"ר**  
 ניריהיוון (אה"ב), פרופסור באוניברסיטה ייל / הערך: יצחק מטרוקי

**סדן יוסף, ד"ר**  
 ירושלים, מרצה באוניברסיטה העברית / איטלאם

**סולטמן אברהם, ד"ר**  
 רמת-גן, פרופסור באוניברסיטה בראילן / הערך: כלוביס

**פלוצקי יחודה, ד"ר**  
 רמת-גן, מרצה בכיר באוניברסיטת תל-אביב / תולדות ישראל במזרח-אירופה

**ספראי שמואל, ד"ר**  
 ירושלים, פרופסור-חבר באוניברסיטה העברית / תלמוד

**עזלמי-גלם אניטה, ד"ר**  
 ירושלים / הערך: יקומונה דה טודי

**ענבר ראובן**  
 חיפה / זואולוגיה

**פאי אברהם, ד"ר**  
 תל-אביב, משרד החקלאות / הערך: כבש (בחלקו)

**פויכטונגר משה מיכאל, ד"ר**  
 באר-שבע, מרצה בכיר באוניברסיטה העברית / הערך: כירורגיה (בחלקו)

**פולוצקי חנן יעקב, ד"ר**  
 ירושלים, פרופסור באוניברסיטה העברית / בלשנות

**פמנקין דן, ד"ר**  
 ירושלים, פרופסור באוניברסיטה העברית / כלכלה

**פוננבאום אריה, ד"ר**  
 ירושלים, פרופסור באוניברסיטה העברית / הערך: ירוד

**פינקלשטיין מיכאל, ד"ר**  
 ירושלים, פרופסור באוניברסיטה העברית / הערך: יתרת-הכליה (בחלקו)

**פיק פנחס, רפ"ן (מיל'), ד"ר**  
 ירושלים / צבא; הערכים: ירושלים — היסטוריה (בחלקו); (הכתל המערבי)

**פישלזון לב, ד"ר**  
 תל-אביב, מרצה בכיר באוניברסיטת תל-אביב / זואולוגיה

**פלופר דוד, ד"ר**  
 ירושלים, פרופסור באוניברסיטה העברית / נצרות

**פליקם יהודה, ד"ר**  
 ירושלים, פרופסור באוניברסיטה בראילן / הערך: כלאים (בחלקו)

**פראוור יהושע, ד"ר**  
 ירושלים, פרופסור באוניברסיטה העברית / הערך: ירושלים — היסטוריה (בחלקו)

**פרובין יעקב צבי, ד"ר**  
 ירושלים, חבר-מחקר באוניברסיטה העברית / הערך: כרומסטר גראפיה

**פרוידנברג גדעון, ד"ר**  
 ירושלים, חבר-הוראה באוניברסיטה העברית / הערכים: ישו (בחלקו); כפר (בחלקו); כסר-גפש (בחלקו)

**פרוידמן יוחנן, ד"ר**  
 ירושלים, מרצה באוניברסיטה העברית / תרבות הודו

**פרלמן שלום, ד"ר**  
 תל-אביב, פרופסור-חבר באוניברסיטת תל-אביב / היסטוריה עתיקה

**פרנקל-רייך מירה, B. A.**  
 ירושלים, בית-הספרים הלאומי והאוניברסיטאי / הערך: כץ, מנה

**כהן אריאל, ד"ר**  
 ירושלים, מדיד באוניברסיטה העברית / פסיקה, מטאורולוגיה, אסטרונומיה

**כהן חיים י., ד"ר**  
 ירושלים, מרצה באוניברסיטה העברית / הערך: כרכוך (בחלקו)

**כהן משה מ.**  
 ירושלים, שופט בבית-המשפט המחוזי / הערך: כבוד (בחלקו)

**כהן תאודור**  
 טוקיו / הערך: יפן — יהודים

**כהנא שמואל זנוויל, ד"ר**  
 תל-אביב / הערך: כהנא, שלמה דוד

**לויז ישראל, ד"ר**  
 תל-אביב, פרופסור-חבר באוניברסיטת תל-אביב / הערך: ירושלמי, תנחום ויוסף (בחלקו)

**לויז מנחם, ד"ר**  
 ירושלים, המכון לסיבנים ומצריי-ער / הערך: כביסה ונקוי יבש

**לזר משה, ד"ר**  
 ירושלים, פרופסור-חבר באוניברסיטה העברית / הערך: כרטין זה טרואה

**ליכוביץ אליהו מנחם, ד"ר**  
 קימברידג' (אה"ב) / הערך: כוכבים (בחלקו)

**ליכוביץ גרטה, ד"ר**  
 ירושלים / מאתמטיקה; פסיקה; אסטרונומיה; תולדות התרבות

**ליכוביץ יהושע, ד"ר**  
 ירושלים, פרופסור-חבר באוניברסיטה העברית / תולדות הרפואה

**ליכוביץ ישעיהו, ד"ר**  
 ירושלים, פרופסור באוניברסיטה העברית / ביולוגיה; כימיה; רפואה; יהדות

**ליבנה אליעזר**  
 ירושלים / ציונות; סוציאליזם; היסטוריה של רוסיה

**ליזור יעקב, פרופ' (ז"ל)**  
 מקרא

**לינדר אמנון, ד"ר**  
 ירושלים, מרצה באוניברסיטה העברית / הערך: כנסיה, מדינת ה'

**ליפציץ סול (שלמה), ד"ר**  
 ירושלים, פרופסור באוניברסיטת ניריורק / הערך: כהן, אברהם

**ליפשיץ יחזקאל, פרופ' (ז"ל)**  
 הערך: כימיה

**לנדוי משה, ד"ר**  
 ירושלים, שופט בבית-המשפט העליון / הערך: ישו, דיגני

**לנצמן אלי, M. A.**  
 חיפה, מורה באוניברסיטת חיפה / הערך: יפן — אמנות (בחלקו)

**לפיד פנחס, M. A.**  
 ירושלים / הערך: ירושלים — במדיניות הכנסיתית והבידל-לאומית

**לצרוס-יפה חוה, ד"ר**  
 ירושלים, מרצה בכירה באוניברסיטה העברית / איטלאם

**מדויני מירון, ד"ר**  
 ירושלים, מרצה באוניברסיטה העברית / המזרח הרחוק

**מזר עמיהו, B. A.**  
 ירושלים, אגף העתיקות והמוזיאונים / הערך: ירושלים — אסמקת המים (בחלקו)

**מיוזם הלמות, ד"ר**  
 ירושלים, פרופסור באוניברסיטה העברית / דמוגראפיה

**מילר רוי אנדרה, ד"ר**  
 ניריהיוון (אה"ב), פרופסור באוניברסיטה ייל / הערך: יפן — לשון (בחלקו)

**מנצל רודולפינה, ד"ר**  
 קריית-מוצקין, פרופסור-חבר באוניברסיטת תל-אביב / הערך: כלב-הבית (בחלקו)

**מרפום שמעון, ד"ר**  
 ירושלים / תולדות ישראל בארצות הבאלקאן

- צ'טרנ'י שיבה פרסד, ד"ר  
כלכתה, פרופסור באוניברסיטה / הערך: כלכתה (בחלקו)
- צימלם צבי יעקב, ד"ר  
לונדון, מרצה ב Jews' College / הערך: יצחק נתן בן קלוגמוס
- קאנאי מרוקה, ד"ר  
טוקיו, מרצה באוניברסיטה / הערך: יפן — היסטוריה
- קומאטסו איסאו  
טוקיו / הערך: יפן — לשון (בחלקו)
- קוספר אפרים  
ירושלים, חבר-מחקר באוניברסיטה העברית / ספרות רבנית
- קמן משה, ד"ר  
ירושלים, מרצה בכיר באוניברסיטה בראילון / תולדות ישראל בצרפת
- קיטאזאווה יוזו, ד"ר  
טוקיו, פרופסור-חבר באוניברסיטה / הערך: יפן — הצומח והחי
- קינרום לורד ג'ון סמריק דגלם בלפור, B. A.  
לונדון / הערך: כמאל אתאטורן, מצטטא
- קלוגנאי יצחק, ד"ר  
ירושלים, פרופסור בטכניון בחיפה / הערך: יפן, אברם פירוד רוביץ
- קלזנר יהודה אריה, (ז"ל)  
הערך: כורדים — ספרות
- קליין צביה, ד"ר  
ירושלים / פילוסופיה; ספרות
- קלינמן אליעזר, M. A.  
רמת-גן / הערך: כתיבה
- קפלן יעקב, ד"ר  
תל-אביב, מנהל המוזיאון לעתיקות ת"א-יפו / הערך: יפו (בחלקו)
- קפלן ירחמיאל, M. Sc.  
רחובות, אגף-היעור של הקהק"ל / הערך: יער (בחלקו)
- קפלן צבי  
ירושלים / תלמוד; ספרות רבנית
- קרמון יהודה, ד"ר  
ירושלים, פרופסור-חבר באוניברסיטה העברית / גאוגרפיה
- קרפל גצל  
חולון / הערך: כהן-צדק, יוסף
- קשת ישורון  
ירושלים / הערך: כהן, יעקב
- רובינשטיין אברהם, ד"ר  
ירושלים, מרצה בכיר באוניברסיטה בראילון / תולדות ישראל במזרח-אירופה
- רוזן חיים, ד"ר  
ירושלים, פרופסור באוניברסיטה העברית / בלשנות
- רוטשילד יעקב, ד"ר  
ירושלים, בית-הספרים הלאומי והאוניברסיטאי / תולדות ישראל במערב-אירופה
- רוזן אברהם, ד"ר  
תל-אביב, מרצה באוניברסיטת תל-אביב / אמנות
- רויני אנסון פרנק, ד"ר  
ירושלים, פרופסור-חבר באוניברסיטת תל-אביב / הערך: כשדים
- רצהבי יהודה, M. A.  
תל-אביב, מרצה בכיר באוניברסיטה בראילון / הערך: יצחק הלוי, ר' יחיא
- שורץ מיכאל, ד"ר  
ירושלים, מרצה באוניברסיטת חיפה / איסלאם
- שור זלמן  
ירושלים, נשיא מדינת-ישראל / הערך: כצנלסון, ברל
- שטיינזולץ עדין, הרב  
ירושלים / הערך: ישיבה (בחלקו)
- שטייניץ עזרא, ד"ר  
ירושלים / כימיה
- שטיינר יעקב, ד"ר  
ירושלים, מרצה באוניברסיטה העברית / פסיכולוגיה
- שטרן מנחם, ד"ר  
ירושלים, פרופסור-חבר באוניברסיטה העברית / תולדות ישראל בתקופת בית שני
- שילה יגאל, M. A.  
ירושלים, אסיסטנט באוניברסיטה העברית / הערך: ירושלים — ארכאולוגיה (בחלקו)
- שילוח אמנון, ד"ר  
ירושלים, מרצה בכיר באוניברסיטה העברית / מוסיקה
- שיפמן עליזה, B. Sc.  
ירושלים / זואולוגיה
- שלום גרשם, ד"ר  
ירושלים, פרופסור באוניברסיטה העברית / קבלה
- שנער ספח, ד"ר  
ירושלים, פרופסור-חבר באוניברסיטה העברית / הערך: ישו — באיסלאם
- שפיר אומנו עמנואל  
רמת-גן / פילוסופיה
- שפיר אלכסנדר, B. A.  
ירושלים / הערך: כבאות
- שפירא בנימין, ד"ר  
ירושלים, פרופסור באוניברסיטה העברית / הערך: כולסטרוול
- שקד שאול, ד"ר  
ירושלים, מרצה בכיר באוניברסיטה העברית / היסטוריה של פרס
- תאודור אוסקר, ד"ר  
ירושלים, פרופסור באוניברסיטה העברית / אנטומולוגיה
- תא-שמע ישראל, M. A.  
ירושלים / תלמוד; ספרות רבנית
- תרמור חיים, ד"ר  
ירושלים, פרופסור-חבר באוניברסיטה העברית / המזרח הקדום

# ראשי-תיבות של שמות המחברים

מ. ד. ה. = משה דוד הר	ו. אק. = ולטר אקסטיין	א. א. א. = אפרים אלימלך אורבך
מ. ה. ב. = מאיר הלל בן-שמאי	ז. ש. = זלמן שזר	א. אח. = אבא אחימאיר
מ. הכ. = מרדכי הכהן	ח. א. = חיים אורמאן	א. אפ. = אלישע אפרת
מ. ו. = מרדכי וורמברג	ח. ו. = חיים ורדי	א. אש. = אליהו אשתור
מ. זק. = משה זקס	ח. ז. ה. = חיים זאב הירשברג	א. ב. ט. = אדם בן-טוביה
מ. ט. = מלכה טרגן	ח. י. כ. = חיים י. כהן	א. ב. י. = אברהם בן-יעקב
מ. ל. = משה לזר	ח. י. פ. = חנן יעקב פולוצקי	א. גו. = אברהם גולדברג
מ. לנ. = משה לנדוי	ח. ל. י. = חנה לצרוס-יפה	א. ג-ל. = אירנה גרבל
מ. מד. = מירון מדויגי	ח. ר. = חיים רוזן	א. ג.ק. = אסתר גרזון-קיוי
מ. מ. כ. = משה מ. כהן	ח. ת. = חיים תדמור	א. דו. = אריה דוסטרובסקי
מ. מ. פו. = משה פויכטנגר	ח.ג. ב. = חגי בן-שמאי	א. הר. = אריה הראל
מ. פ.י. = מיכאל פינקלשטיין	ט. ב. = טוביה בלומנטל	א. חי. = אבינועם חיימי
מ. ק. = משה קטן	י. א. = יהודה אליצור	א. י. = אברהם יערי
מ. שו. = מיכאל שנהץ	י. א. ד. = יידיה אלתר דינרי	א. י. בר. = אברהם יעקב בראוור
מד. ק. = מרוקה קאנאי	י. א. ק. = יהודה אריה קלוזנר	א. לי. = אליעזר ליבנה
מי. פו. = מירה פונקל-רייך	י. אר. = יצחק ארנן	א. לנ. = אלי לבצמן
מנ. ל. = מנחם לויזן	י. ב. = יעקב בן-תור	א. ל. א. = אריה לאו אוליצקי
מנ. ש. = מנחם שטרן	י. בר.ב. = יוסף ברנר-ברזילי	א. מ. ה. = אברהם מאיר הרמן
מר. א. = מרסל אליקים	י. בז. = יעקב בזק	א. מ. ל. = אליהו מנחם ליבוביץ
מר. בר. = מרדכי ברויאר	י. ג. ג. = יחיאל גדליהו גומפרץ	א. נה. = אנדרה נהר
מש. ח. = משה הלמיש	י. ד. = יוסף דן	א. טו. = אברהם טולטמן
נ. מ. ג. = נתן מיכאל גלבר	י. דו. = יהודה דון	א. ע.ג. = אניטה עולמינגלס
ס. אי. = סטנלי איטר	י. ה. ג. = יוסף הרולד גרינברג	א. ע. ש. = אוטו עמנואל שפיר
ס. ה. = סניצי היסאמאסטו	י. הו. = יהושע הרוביץ	א. פ. = אריה פינגנבאום
ס. ל. = סול ליפציץ	י. חי. = ישראל היילפרין	א. פא. = אברהם פאי
ע. אב. = עזריאל אביתר	י. הס. = יצחק הס	א. פ. ר. = אנטון פרנק רייני
ע. ג. = עמנואל גיל	י. טל. = יוסף טל	א. ק. = אפרים קופפר
ע. ח. = עמוס חכם	י. יא. = יקני יאמאמוטו	א. ר. = אברהם רובינשטיין
ע. י. = עמיהוד ישראלי	י. ל. = ישעיהו ליבוביץ	א. ר.ו. = אברהם רונן
ע. י-ה. = עדיה יאפר-הופמן	י. מ. ג. = יהושע מאיר גרינץ	א. ת. = אוסקר תאודור
ע. מ. = עמיחי מזר	י. מ. וו. = יוסף מנחם ווירגין	אב. ג. = אברהם גלזנר
ע. ש.ט. = עדין שטיינלץ	י. ני. = יו ניבלי	אב. גר. = אברהם גרוסמן
ע. שי. = עליזה שיפפר	י. ס. = יהודה סלוצקי	א.ה. א. = אהרן אריאל
ע.ז. ש. = עזרא שטייניץ	י. סד. = יוסף סדן	א.ה. כ. = אהרן כהן
ע.מ. ב. = עמיאל ברש	י. פל. = יהודה פליקס	א.ו. ג. = אולגה גולדברג
פ. י. ב. = פרדריק יוליוס בילסקוב-ינסן	י. צ. ב. = יהודה צבי בלום	א.י. ק. = איסאו קומאסטו
פ. לפ. = פנחס לפיד	י. צ. פ. = יעקב צבי פרוביץ	א.ל. א. = אלעי אלון
פ. פ. = פנחס פיק	י. קי. = יוזו קיסאזאווה	א.ל. גו. = אלישע גולדמן
פ. ש.נ. = פסח שנער	י. קל. = יצחק קלוגאי	א.ל. ק. = אליעזר קלינמן
צ. בר. = צבי ברס	י. קפ. = יעקב קפלן	א.ל. ש. = אלכסנדר שפיר
צ. ו. = צבי ורבלובסקי	י. קר. = יהודה קרמון	א.מ. ל. = אמנון ליגנר
צ. ק. = צבי קפלן	י. קש. = ישורון קשת	א.מ. ש. = אמנון שילוח
צ. קל. = צביה קליין	י. ר. = יהודה רצהבי	א.פ. ג. = אפרים גוטליב
ק. ה. ב. = קרל חיים בלום	י. ש.ט. = יעקב שטיינר	א.ר. כה. = אריאל כהן
ר. א. מ. = רוי אנדרו מילר	י. ת. = ישראל תא-שמע	ב. ד. ג. = בנהרד דב נצל
ר. ב.כ. = רפאל ברכהן	י.ג. ש. = יגאל שילה	ב. ש.פ. = בנימין שפירא
ר. בנ. = רות בנדל	י.ה. ל. = יהושע ליבוביץ	ג. וי. = גדעון ויסנברג
ר. ע. = ראובן ענבר	י.ה. פ. = יהושע פראוור	ג. ט. = גד טדסקי
ר.ו. מ. = רודולפינה מנצל	י.ה. פר. = יוחנן פרידמן	ג. ל. = גרטה ליבוביץ
ר.י. ו. = ריצ'רד וולי	י.ח. ל. = יחזקאל ליפשיץ	ג. ס. = גדעון פרוידנברג
ש. א. = שמחה אסף	י.ע. או. = יעקב אורבך	ג.ל. פ. ק. = ג'ון פטריק קינרוס
ש. אב. = שמואל אביצור	י.ע. ג. = יעקב גליל	ג. ש. = גרשם שלום
ש. או. = שמעון אורן	י.ע. לי. = יעקב ליוור	ד. א. = דב אשבל
ש. בו. = שירה בודוט	י.ע. ר. = יעקב רוטשילד	ד. א.ט. = דן אבני-סגרה
ש. ה. = שמואל הרוביץ	י.צ. א. = יצחק איזנר	ד. אש. = דוד אשרי
ש. ה. ב. = שמואל הוגו ברגמן	י.צ. ה. = יצחק הרפז	ד. בה. = דן בהט
ש. ו. = שלם ורהפטיג	י.ר. ק. = ירחמיאל קפלן	ד. ב. ו. = דוד ברוך ויסברג
ש. מ. = שמעון מרכוס	י.ש. ל. = ישראל לויזן	ד. בי. = דוד בידני
ש. ס. = שמואל ספראי	ל. א. = ל. אדלר	ד. ג. = דוב גנחובסקי
ש. פ. צ. = שיבה פריסד צ'סרגי	ל. ג. = לאון נמרי	ד. ד. = דוד דירינגר
ש. פו. = שלום פרלמן	ל. סי. = לב פישלזן	ד. י. = דוד יעקבי
ש. צ. א. = שמעון צבי אלכסנדר אלטמן	מ. = מערכת	ד. מ. ד. = דגלס מ. דגלופ
ש. ש. = שאול שקד	מ. א. = משה אבנימלך	ד. פ. = רד פלוטר
ש.מ. א. = שמואל אברמסקי	מ. א. י. = מיכאל אבני-יונה	ד. פ.ט. = דן מסנקין
ת. ד. א. = תאודור דוד אולמן	מ. אל. = משה אלטבאואר	ה. מי. = הלמות מיוזם
ת. כ. = תאודור כהן	מ. בר. = משה ברור	ה. מר. = הנם מרקוס
	מ. גי. = מרדכי גיחון	

# ראשי-תיבות וקיצורים

א"י =	אדוני אבי זקני	הושע =	הושע
אב"ד =	אב בית-דין	הל' =	הלכה ; הלכות
אד"נ =	אבות דרבי נתן	הנ"ל =	הנזכר לעיל
אה"ב =	ארצות-הברית	הפנה"מ =	הפעל המזרחי
אה"ו =	אלטונה, המבורג, ואנדזאק	הקב"ה =	הקדוש ברוך הוא
אה"י =	אהלות	הרא"ה =	הרב אברהם הכהן
אה"ע =	אבן-העזר	הרא"ם =	הרב אליהו מרח"י
א"ח =	אורח-חיים	השר =	השוה
או"ם =	אומות מאוחדות	השה"צ =	השומר הצעיר
אחה"צ =	אחרי הצהלים	וגר =	וגומר
אח"כ =	אחרי-כך	ויקרא =	ויקרא
אסמ' =	אסמוספירה, אסמוספירות	ויקרא רבה =	ויקרא רבה
א"י =	ארץ-ישראל	זכ"ה =	זכדומה
איכ"ר =	איכה רבתי	זכ"ו =	זכוליה
אנ"ג =	אנגליה	זכ"כ =	זכיו"כ
אנציקל' =	אנציקלופדיה	זע"פ =	זעד פעל
אע"פ =	אף-על-פי	וש"נ =	ושם נסמן
אעפ"כ =	אף-על-פי-כן	ז"א =	זאת אומרת
אפי' =	אפילו	זא"ז =	זה את זה
אפ"ק =	אנגלד-שלשטינה קומפני	זכ' =	זכחים
אצ"ל =	אין צריך לומר ; אירגון צבאי לאומי	זכ"י =	זכריה
	אלהי רבי יצחק ; אשכנזי רבי יצחק	ז"ל =	זכרונו לברכה
		זמ"ן =	זה מה
א"י =		זצ"ל =	זכר צדיק לברכה
ב"ב =	בבא בתרא	זק"ש =	זרע קדושים
בד"כ =	בדרך-כלל	ח"א =	חלק א'
ביב"ל =	ביבליוגרפיה	ח"ב =	חלק ב'
בי"ד =	בית-דין	חב"ד =	חכמה, בינה, דעת
ביתמ"ק =	בית-המקדש	חג' =	חגיגה
ביתמ"ס =	בית-הספרים	חג"ג =	חלק ג'
בי"ח =	בית-חולים	ח"ד =	חלק ד'
ביח"ד =	בית-חרושת	ח"ו =	חס ושלום
בינ' =	ביכורים	חוב' =	חוברת ; חוברות
ביכ"ג =	בית-כנסת	חול' =	חולין
בימ"ד =	בית-מדרש	חור"ל =	חורף-לארץ
בי"ס =	בית-ספר	חור"מ =	חושן משפט
„בית-ל" =	ברית טרומפלדור	חור"ז =	חשמינו זכרונו לברכה
בכ"ר =	בכורות	חיד"א =	חיים יוסף דויד אולאי
ב"מ =	בבא מציעא	חיר"ר =	חיל רגלים
במד' =	במדבר	חשמ"א =	חשמולאים א'
במד"ר =	במדבר רבה	חשמ"ב =	חשמולאים ב'
בע"ב =	בעל-בית	ט' =	טון, טונה, טונות
בע"ח =	בעל-חיים, בעל-חיים	טוש"ע =	טור שולחן ערוך
בע"פ =	בעל-פה	י"א =	יחידות אסטרונומיות
בעש"ט =	בעל שם טוב	יאפ" =	יאפאנית
ב"צ =	ב"ציון	יבמ' =	יבמות
ב"ק =	בבא קמא	יה"ב =	יהי"בניים
ב"ר =	בן רבי ; בראשית רבה	יה"ר =	יהושע
ברא"י =	בראשית	יח"א =	יחאנס
בריה"מ =	ברית-המועצות	יח"ד =	יורה דעה
ברכ' =	ברכות	יח"כ =	יום הכיפורים
בתמ"ד =	בתי-מדרש	יו"ר =	יוזנית
בתכ"ג =	בתי-כנסת	יור"ר =	יושב-ראש
בת"ס =	בתי-ספר	יחז' =	יחזקאל
ג' =	גראם	י"ל =	יצא לאור ; יצא-לאור
גיט' =	גיטין	י"לג =	יהודה ליב גורדון
ג"כ =	גמ"כ	ילק' =	ילקוט
גל' =	גליון ; גליונות	ילק"ש =	ילקוט שמעוני
גמ"ח =	גמילות חסדים	ימק"א =	Young Men Christian Association
גרמ' =	גרמנית		
דב' =	דברים	יק"א =	(= אגודת נוצרים צעירים) Jewish Colonisation Association (= התחברה להתיישבות יהודית)
דב"ר =	דברים רבה	יר' =	ירושלמי
ד"ה =	ד"ה המתחיל	ירמ' =	ירמיהו
ד"ה"י =	דברי-הימים	י"ש =	ייד-שרף
ד"ה"ב =	דברי-הימים ב'	ישע' =	ישעיהו
דו"ח =	דון וחשבון	כ"א =	כל אחד ; כל אחת
ד"י =	דברי ימי ישראל	כ"ג =	כהן גדול
דנ' =	דניאל	כ"י, כת"י =	כתב-יד ; כתב-יד
דק"ס =	דקדוקי-סופרים	כ"ח =	כל ישראל חברים
ד"ך =	דוקטור	כ"ו, כ"ז =	כלומר
הגר"א =	הגאון רבי אליהו	כ"ח =	כלאים
ה"ד =	הולאנד ודייטשלאנד	כ"ט =	כנזכר לעיל
ה"ל =	הוצא לאור ; הוציא לאור		
הצ' =	הוצאה ; הוצאת		
כתב-יפה ; כתב-יפה =	כתב-יפה ; כתב-יפה		
כתובות =	כתובות		
ליסר =	ליסר		
לשון אחר =	לשון אחר		
לאטינית =	לאטינית		
לוקאס =	לוקאס		
לוחמי חירות ישראל =	לוחמי חירות ישראל		
לירוש שטרלינג =	לירוש שטרלינג		
לספירת הנוצרים =	לספירת הנוצרים		
לשון עם זר =	לשון עם זר		
לפני ספירת הנוצרים =	לפני ספירת הנוצרים		
לקח טוב =	לקח טוב		
מטר =	מטר		
מגילה =	מגילה		
מילגראם =	מילגראם		
מגילת הענית =	מגילת הענית		
מדרש הגדול =	מדרש הגדול		
מדרש =	מדרש		
מהדרה ; מהדרת =	מהדרה ; מהדרת		
מורנו הרב רבי יעקב לוי =	מורנו הרב רבי יעקב לוי		
מורנו הרב רבי ליא =	מורנו הרב רבי ליא		
מורנו הרב רבי מאיר =	מורנו הרב רבי מאיר		
מוציא לאור =	מוציא לאור		
משא ומתן =	משא ומתן		
מורה נבוכים =	מורה נבוכים		
מועד קטן =	מועד קטן		
מורנו ורבנו =	מורנו ורבנו		
מיליון ; מיליונים ; מילואים =	מיליון ; מיליונים ; מילואים		
מלאכי =	מלאכי		
מלאכי א' =	מלאכי א'		
מלאכי ב' =	מלאכי ב'		
מלהמח-העולם =	מלהמח-העולם		
מילימטר, מכל מקום =	מילימטר, מכל מקום		
מנחות =	מנחות		
מס' =	מסכת ; מספר		
מס"ס =	מס"ס		
מס"ב =	מסילת-ברזל		
מעש' =	מעשרות		
מפא"י =	מפלגת פועלי ארץ-ישראל		
מפ"ס =	מפלגת פועלים מאוחדת		
מ"ק =	מטר מעוקב		
מ"ר =	מטר מרובע		
מרק' =	מרקוס		
משנ' =	משניות		
נגע' =	נגעים		
גדר' =	גדרים		
גולד =	גולד		
גוסח א' =	גוסח א'		
גוסח ב' =	גוסח ב'		
גחמה =	גחמה		
גרו יאיר =	גרו יאיר		
ג"מ =	נגד מטוסים		
ג"ע =	נשמתו עזן		
גס' =	גפטר		
גצי"ב =	נפתלי צבי יהודה ברלין		
ג"ר =	נקודת-רתיחה		
ס' =	ספר		
סדע"ר =	סדר-עולם רבה		
ס"ה =	סך-הכל		
סופר' =	סופרים		
סט"א =	סטרא אהרא		
סי' =	סימן		
סיג' =	סיגית		
סל"ד =	סיבובים לדקה		
ס"מ =	סנטימטר ; סמאל		
סמ"ג =	ספר מצוות גדול		
סמ"ק =	סנטימטר מעוקב ; ספר מצוות קטן		
סג' ; סגה =	סגה ; סגה		
ע' =	עין ; ערך ; ערכים		
ע"א =	עמוד א'		
עאכ"כ =	על אחת כמה וכמה		
ע"ב =	עמוד ב'		
עבה"י =	עבר הירדן		
עבר' =	עברית		

ר' יעקב בן יוסף רישור [ע"ש מוצא משפחתו מרישא (Rzeszów)] [1670?] (פראג — 1733, מץ). רב, פוסק ומחבר. ר"י נתפרסם כבר מצעירותו, בזמן שלמד תורה אצל הרב אהרן שמעון שפירא (ע"צ), רבה של פראג, ואח"כ אצל בנו של זה, ר' בנימין, אב"ד פראג, שלקח את ר"י לחתן; בגיל צעיר נתמנה לדיין בפראג. ב1709 נתקבל לאב"ד ור"מ באנסבאך, ב1715 — בוורמס; שם נתקבצו אליו תלמידים רבים ממקומות שונים, ביניהם גם רבנים ידועים. בעקבות סיכסוכים בקרב הקהילה קמו לו מתנגדים שפגעו בו, וב1718 עזב ר"י את וורמס ונתקבל כרב במץ, ושם ישב עד מותו. — ר"י נתפרסם הרבה בגלל חיבוריו החשובים בכל תחומי ההלכה; הוא נתקבל כאחד מחשובי פוסקי ההלכה בזמנו, וכל גדולי הדור פנו אליו בשאלותיהם. תקיפותו הרבה וסיגנונו החריף, שנבעו מהפרת ערך עצמו כפוסק ומכריע, הקימו עליו מתנגדים, היו מן הרבנים, ובייחוד מן החכמים הספרדים שבירושלים, שהביעו את התנגדותם במכתביהם ובחיבוריהם. ר"י ענה בעצמו על חלק מדבריו מתנגדיו (קונטרס „לא הביט און ביעקב“),

והדבר הגיע עד לידי פולמוס ספרותי, אס"כ מצומצם. ספריו של ר"י: (1) „חק יעקב“ — ביאור על שרע הלכות פסח (דעסוי, תנ"י), שנדפס כמה פעמים לעצמו, וגם ביתד עם השר"ע. (2) „מנחת יעקב“ — כולל: א. ביאור ל„תורת חטאת“ לרמ"א; ב. „תורת השלמים“ על הלכות נידה; ג. שר"ת (פראג, תמ"ט). (3) „סולת למנחה ושמן למנחה“ — מהדורה בתרא ל„מנחת יעקב“ (דעסוי, תנ"י). (4) „עיון יעקב“ — ביאור של האגדות שב„עין יעקב“ ובפרקי אבות (וילהרמרשדורף, תפ"ט). (5) „שבות יעקב“ — כללי מיגו, וקונטרס הספקות (פראג, תמ"ט). (6) „שבות יעקב“ — שר"ת, חלק א', וחיידשי מסכתות (האלע, ת"ע); חלק ב', עם דיני מיגו וספקיפיקא (אוטיבך, תע"ט); חלק ג', עם קונטרס „לא הביט און ביעקב“ (מיץ, חקמ"ט).

י. ק. דושינסקי, תולדות הגאון ר' חזקונימער זצ"ל (הצפה לחכמת ישראל, ר', 210-212), תרס"ב, א. י. גולדראט, „מיעוט דמות“ של ספרים (תגים, א'), תשכ"ט; [E] Car. moly, Bemerkungen z. Gesch. d. Metzser Rabbinate (Ist Ann. [II]), 96, 1840; M. Steinschneider, CB, 1248-1251, 1852-1860; A. Cahen, Le Rabbinate de Metz pendant la période française 1567-1871 (REJ), VIII, 271-273, 1884

א. ק.

רבנו יעקב המכונה תם [1100?] (1171-), גדול בעלי התוספות (ע"צ) וראש לתלמי צרפת במאה ה12. ר"ת היה נכדו של רש"י — בנם של ר' מאיר בן שמואל (ע"צ) ויוכבד בת רש"י. אשתו, מרים, היתה אחותו של ר' שמשון הזקן מפליזא (ע"צ). רבותיו היו: אביו, אחיו ר' שמואל בן מאיר ([רשב"ם] ע"צ) ור' יעקב ב"ר שמשון, מתלמידיו של רש"י. ר"ת ישב ברמרו (Ramerupt, בצרפת הצפונית) והתפרנס מעסקי הלוואות ועשיית ייץ, מלאכות שהיו טיפו-סיות ליהודי מקומו וזמנו, ואף הגיע לאמידות. עסקיו הביאוהו בקשרים עם אבירים ואנשי שלטון, וגרמו לו טרדות מרובות. יחסו לגויים בשאלות-הלכה שונות נקבע הרבה מתוך מגעו הישיר עמם והפרתו את תכונתם, בימי מסע-הצלב השני נפגע ר"ת מידי הצלבנים שעברו בעירו, ואך בנס ניצל ממות (1146); אחרי מאורע זה עזב את רמרו.

ר"ת הופר ע"י כל חכמי זמנו כגדול הדור, ר' אברהם בן דוד אבן דאוד (ע"צ) בספרד ור' אברהם בן יצחק (ע"צ) ור' זרחיה הלוי גירונדי (ע"צ) בפראגנס מזכירים אותו בכבוד

הקונטרס „שאלות ותשובות מן השמים“ — הספר ההלכתי היחיד מסוגו, הידוע לנו: הוא „היה שואל שאלות מן השמים בהלכות ובספיקי-דינין ולהכריע בין פוסקים... ע"י התבודדות ותפלה הזוכרת שמות, היו משיבין לו על שאלותיו [בחלום]“ (רדב"ן; החיד"א). למדת ההיסוסים לגבי ההסתמכות על דברי-חלומות, הביאו פוסקים חשובים, שבאו אחריו, כהלכה את התשובות שקיבל. רוב השאלות מתייחסות לפרטים בדינים ומנהגים של ברכות ותפילות, מקצתן — לפרטים בדיני איסורי-התר; באחת מהן נזכר התאריך: „ליל כ"ט אלול שנת תתקס"ג“ [= 1203]. התשובות מנוסחות בקיצור, לעיתים — בצורת רמזות לפסוקים או למאמרי חז"ל; על שאלה בדבר „קץ הגאולה“ לא ניתנה תשובה. — הקונטרס נדפס לראשונה בתוך שר"ת הרדב"ן (ח"ה, ליחורנו תקע"ח), ואח"כ במהדורות שונות, לאחרונה — עם תיקוני הנוסח פתיחה הערות — בידי ראובן מרגליות (תשי"ז). — היו שזיהו את ר"מ עם ר' יעקב מקורפיל, הנזכר הרבה בתוס' פות; אולם זיהוי זה נראה מטעה.

א. א. אורבך; בעלי התוספות, 129, 202, תשי"ז; ר. מרג' ליות [מהדיר], שר"ת מן השמים, מבוא, תשי"ז; ח. מיכל, אור החיים, 492/3, תשכ"ה.

ר' יעקב בן חננאל סיקילי (שנות ה80 של המאה ה13 — אמצע המאה ה14), רב ומחבר, מוצא משפחתו מסיציליה, אך כבר מנעוריו יצא למסע בארצות שונות בחיפושיו אחר ספרי ליקוטים ומדרשים, שבהם גילה התעני-ינות מרובה. הוא התיישב בקורדובה, ושם התחיל כותב את ילקוטו המדרשי הגדול לתורה, „תלמוד-תורה“, על יסוד חומר עצום מתוך 234 ספרים שאסף בנדודיו. ספר זה הוא אוצר בלום לחקירת האגדה, ונשתמרו בו מדרשים אבודים רבים. עם ההתעוררות שחלה אז בספרד לעלות לא"י, התקשר ר"י עם „החכם השלם רבי הוקיה“, וב1317 נדרו שניהם לעלות לא"י תוך שנתיים ולחיות יחדיו בשותפות 7 שנים. מחמת סכנת הדרכים נדחה ביצוע הנדר, ור"י תלה את מותם של ארבעה מחמשת ילדיו בעזון זה. הוא פנה אל הרא"ש שיתיר לו ללכת לבד, ומיד עלה לא"י. ב1324 היה בדמשק, ושם השלים עד 1337 את ילקוטו. „תלמוד תורה“ נשתמר בכ"י, ונדפסו ממנו ליקוטים בלבד. — בדמשק היה ר"י מנכבדי הקהילה, ושימש שם גם כמורה-הוראה וכדרשן. את דרשותיו בשבתות על פרשיות התורה ואת ביאוריו להן אסף בספרו „תורת המנחה“ (כ"י; קטעים בס', „ברכה משור לשת“, פרשפורג, תר"ן, וב„תורה שלמה“ [לרב מ. מ. כשר], תש"ט). — בשנות שבתו בדמשק ביקר ר"י לעתים תכופות בא"י וסייר בה לארצה ולרחבה. על-סמך סיורים אלה חיבר את „ספר החסד“, שבו הזכיר „כל עיר וכפר מא"י ומי קבור שם“; ספר זה אבד ברובו.

י. מ. טולידאנו, נר המערב, 74/5, 123/4, תרע"א; ש. א. פאזנאנסקי, על דבר הילקוט „תלמוד-תורה“ לר"י ב"ר חננאל ס' (הצופה מארץ הגר, ג'), תרע"ג; הנ"ל, ראשיתו של הילקוט ת"ת לר"י ס' (S. Maybaum Festschr.), 1914; ש. א. ווערטהיימער, אוצר מדרשים וכ"י, א', תרע"ג (חזר ונדפס: הנ"ל, בתרימדרשות, א', קל"ט-קס"א, תשי"ז); י. מאן, כל מאמרי למרגו הנמצאים ב„ילקוט תלמוד תורה“ לבראשית (The Bible as Read and Preached in the Synagogue [החלק העברי]), 1940; ש. ה. קוק, ר"י ס' וספריו (עיונים ומחקרים, ב'), תשכ"ג; א. הורביץ, „תורת המנחה“ לר"י הסקילי „מדדש דוד“ לר' דוד הנגיד (סיני, ג"ט), תשכ"ו; א. קופפר, קונטרס א"י (קובץ על יד. סדרה חדשה, ז'), תשכ"ח.

א. ק.

ר"ת עצמו, שחזר והגיה ותיקן הרבה בספר; הוא הגיע לידנו בצורה משופשת מאד, וגם אחרי העמל הרב שהושקע בהחזר רתו נשארו בו מקומות רבים שתומים ובלתי-מובנים. ספר הפסקים של ר"ת, שאותו מזכירים הראשונים, לא הגיע לידנו. ספק הוא אם חיבר ר"ת פירוש מיוחד לתורה, אף שפירושי-מקרא משמו נזכרים אצל בעלי-התוספות הראשונים; אולם ידוע שחיבר פירוש ל"ס איוב, ר"ת כתב, "הכרעות" (לונדון, תרס"ו), שבהן יצא להגן על מנחם נגד התקפותיו של דונש בן לברט (ע"ע), חלק גדול של חיבור זה מוקדש לענייני דקדוק ומסורה; "תיקון ס"ת" שלו נדפס ב"מחזור ויטרי". ר"ת היה גם הראשון בין חכמי-צרפת שחיבר שירים שקולים; אין ספק שבכך הושפע מחכמי ספרד הרוס-צרפת, שאתם בא במגע, וידועה גם חליפת השירים בינו לבין ר' אברהם אבן עזרא (ע"ע) בעניין זה. ר"ת כתב גם פייסות לרוב, בדרך הפיוט האשכנזי-צרפתי. — בטעות יחס לר"ת "ספר הישר הקטן" העוסק בתורת-המוט, שמחברו הוא, כנראה, ר' זרחיה הינני (ע"ע).

ש. ד. לוצאסו, העתקות יקרות של שו"ת ושירים מקובצי כ"י עם הערות מושכלות (כרם חמד, ז'), תר"ג; א. ה. וייס, תולדות רבינו יעקב תם (בית תלמוד, ג'), תרמ"ב/ג; הנ"ל, דור דור וזרשיו, ד', 337 ואילך, תרפ"ד<sup>5</sup>; י. דאווידאן, אוצר השירה והפיוט, ד', מפתח: בערכו, תרצ"ג; ש. אפטוביצר, מבוא לספר ראבי"ה, 357-366, תרצ"ח; ש. אלבק, יחסו של ר"ת לבעיות זמנו (ציון, י"ט), תשי"ד; א. א. אורבך, בעלי התוספות, 55-140, תשי"ז<sup>2</sup>; הנ"ל [מהדיר], ערוגת הבשם, ד', מפתח: בערכו, תשכ"ג; ש. אברמסון, עניינות בס' הישר לר"ת (קריית ספר, ל"ז), תשכ"ב; L. Finkelstein, *Jewish Self-government in the Middle Ages*, 50-55, 150-215, 1924, F. Beer, L. Finkelstein, *Jewish Self-government etc.* (ביקורת על הספר וחה) (MGWJ, 71), 1927, H. Englender, *Rabenu Jacob ben Meir Tam as Grammarian* (HUCA, 15), 1940

י. ת.

**יעקוב, בננו** (בנימין) — Benno Jacob — 1862, ברסלאו — 1945, לונדון), רב ליבראלי, חוקר המקרא, עסקן אנטטיציפוני ולחם באנטטישמיות. י למד בביהמ"ד לרבנים בברסלאו, ושם היה לתלמידו המובהק של גרץ; באוניברסיטה שם למד לימודים קלאסיים. ב1886, בהיותו סטודנט, ייסד את אגודת-הסטודנטים היהודית הראשונה, Viadrana, שהנהיגה את הסיף כדרך של הגנה על כבוד היהדות מפני פגיעתם של סטודנטים אנטטישמיים. בשנים 1891—1906 היה י רב בגטינגן, וב1906—1929 — בדורטמונד. ב1929 פרש מן הרבנות, עבר להאמבורג והתמסר כולו לעבודתו בפרשנות המקרא. ב1939 מצא מקלט באנגליה, וגם שם הוסיף בעיונו עד מותו.

תחומו העיקרי בחקר המקרא הוא ספר התורה. י לא ביסס את עבודותיו על האמונה בתורה-מן-השמים, אך מתוך עיון מדקדק בטקסט הגיע לשלילה מוחלטת של שיטות ביקורת-המקרא המודרנית, נוסח המסורה נראה לו מזוימן יותר מן התרגומים הקדומים — השבעים והסורי — ואת תיקוני-הנוסח השרירותיים של הביקורת הספרותית ראה כבלתי-מדעיים, באשר לא באו אלא לאמת את הנחותיה. י עמד על הלכיה-רוח האנטטישמיים ועל המשפטים-הקדומים הנוצריים נגד היהדות, שהדריכו את החוקרים. במחקריו הגיע י להבהרה חדשה של רעיונות וביטויים מקראיים, שהובנו — לדעתו — באופן מוטעה ומטעה, וכן פיתח תאוריה בדבר מציאותו של קצב פנימי בסיפורי התורה ובניסוח חוקיה, המתבטא בחזרה על מלות-מפתח במספרים קבועים.

גדול, וגם חכמי איטליה הדרומית פנו אליו בשאלותיהם, ובין הפונים — גם חכמים שהיו גדולים ממנו בשנים. לבית-מדרשו הגיעו תלמידים גם מביהם (בוהמיה) ומרוסיה, הביאו את דברי רבם לארצותיהם הרחוקות בשו"ב לשם. גדולתו בתורה היתה מודעת גם לו עצמו, ועליה ביסס את תביעתו למתן סמכות הכרעה מוחלטת לבית-דינו, ואף "פתב פרוסבול, כי היה אומר דלא בעינן אלא בית-דין חשוב שבדור" (תוס' גיטין ל"ה, ע"ב, ד"ה דאלימי). ר"ת כתב בתקופות רבה נגד חכמים, גם ממקומות מרוחקים, שסירבו לקבל את פסקיו והכרעותיו, ובדבריו ניפרת השאיפה להטיל את מרותו ההלכתית גם על פרוסנס ואשכנז, מגמה שלה התנגד הראב"ד בכל כוחו. ויכוח חריף היה בין ר"ת ובין רבנו משולם ממלון (ע"ע) בקשר לכמה מנהגים שבהם נהג והנהיג ר' משולם את קהלו, ושהיו שונים מאלו של ר"ת ומקומו. סיגנונו של ר"ת תקיף ביותר, והוא מאיים בנידוים ובהרמות על כל מי שינהג בדרכו של ר' משולם, שאותו הוא מאשים בזילזול בכבוד חכמי-צרפת, ובתוכם רש"י, ובקלות-ראש בהגהת נוסחות התלמוד. מחליפת-המכתבים (המקוטעת) שהגיעה לידנו עולה בבירור נסיונו התקיף של ר"ת לכפות על רבנו משולם את דעתו והכרעותו, אופי דומה לכך היה גם לחליפת-המכתבים שבין ר"ת לבין ר' אפרים מ'ג'גשבורג (ע"ע).

ר"ת הנהיג את דורו ביד רמה ולא נמנע מלבטל כמה וכמה מנהגים שלא נראו בעיניו, ולתקן תקנות והתירים חשובים, שהשעז היתה צריכה להם. הוראותיו אלה עוררו לעתים תמיהה אצל חכמים שבאו אחריו, ואילו בין חוקרי ההשפלה היו אף שניסו — עלי-סמך קולות אלו — להציג את ר"ת כרב, מתקן, ברוח ההשפלה המאוחרת, אולם המקור רות מעידיים, שמבחינה עקרונית היה ר"ת שמרני מאד בשאלות של מנהג — דבר שכבר בא על ביטויו הברור בחליפת-המכתבים בינו לבין ר' משולם, וכן שהיה לעיתים מחמיר דוקא במנהגים של מה-בכך, שנהגו בהם הדייוטות ונשים. לאמיתו-של-דבר לא נהג ר"ת לפי שיטה של קולות או של חומרות; כמנהיג הדור, והדור תודעת מנהיגות זו, נבעו שיקוליו מן הרצון לשמור על שלמותן ושלומן של הקהילות, תוך חיים של תורה ואמונה.

ר"ת העמיד תלמידים הרבה — מהם שהיו מגדולי החכמים בדור שלאחריו: יצחק הזקן מ'ג'גשבורג (ע"ע), אליעזר ב"ר שמואל מ'מץ (ע"ע), חיים בן חננאל הכהן (ע"ע), יוס' טוב בן יצחק מ'ג'גשבורג (ע"ע), ואחרים. אולם גם אחדים מבני-דורו ראו עצמם כתלמידיו, אע"פ שלא שמעו תורה מפיו — ביניהם גם גדולים ממנו בשנים, על פירושי, הגהותיו ותסקיו של ר"ת נוסדו כל דברי התוספות שלנו, ודבריו מלאים אותם בכל מקום, אף מלבד זאת רבה וענפה היא יצירתו הספרותית.

ספרו העיקרי הוא "ספר הישר" (וינה, תקצ"א), המכיל שני חלקים: (1) שאלות-ותשובות (הוצאה מדעית בידי א. ז. מרגליות וש. פ. רזנטל, ברלין, תרנ"ח; תשובות נוספות — בידי י. קאפח [קובץ על יד, ס"ח, ז'] תשכ"ח); (2) חידושים לש"ס (הוצאה מדעית בידי ש. ש. שלזינגר, ירושלים, תשי"ט). עיקר מגמת הספר היא ליישר את הגירסות בתלמוד, ולהזכיה שאין בשום פנים להגיה את הספרים, לא למחוק ולא להוסיף, לא ע"פ סברה ולא ע"פ ספרים או מקורות מקבילים. הספר, כפי שהוא לפנינו, הוא מעשה ליקוטים — עוד מתקופת הראשונים — חזלו בו ידים רבות, וביניהן יד

אחרים על האירועים התיאטרוניים בברלין. במרוצת הזמן קיבל שבעון זה גם אתי פוליטי, ולאחר מהפכת 1918 הפך אותו "Weltbühne" (בימת העולם) — כתבי-עת למדי-ניות. ספרות, אמנות וכלכלה. בתקופת הרפובליקה הווימארית היה שבעון זה הבטאון של האינטליגנציה השמאלנית בגרמניה; מסביב ל"גתרכו פאציפיסטים, סוציאליסטים-קיצונים (לא-קומוניסטים), חסידי החופש ביחסי-מין וביחסי-חברתיים. מאבקה של Weltbühne כוון נגד הלאומנות, המיליטאריזם, הכנסיות, בתי-המשפט, השמרנות החברתית והכפיה המוסרית. אי-תלותו של כתבי-עת זה במפלגות ובגופים כלכליים והעזתו בהבעת דעות מנוגדות לרוח השלטת במדינה ובחברה זיכרוו בתפוצה רבה; לעומת-זה היה שנוא-ביותר על חוגי הימין השמרני האנטי-שמי. "עצמו כתב בעולם על ענייני התיאטרון ומפעם לפעם גם מאמרים פוליטיים, שהצטיינו ברמתם הפונה ליעיסטית הגבוהה. עוזרי הקרובים ביותר, בעיקר בטיפול בבעיות המדינה והחברה, היו קרל פון אויטצקי (ע"ע) וקורט טוכולסקי (ע"ע); הללו אף היו לעורכי השבעון לאחר מותו של "גיל צעיר. — "היה רחוק מענייני היהודים והיהדות, ולא התייחס אליהם בפעילותו הספרותית.

מאמרי-הביקורת שלו יצאו מקובצים: Jahr der Buhne: (שנת הבימה), X-I, 1921—1911, Max Reinhardt; 1910, 1921<sup>5</sup>.

**יעקובי, אברהם** — Abraham Jacobi — (1830, הרטום [טספאליה] — 1919, ניר-יורק), רופא-ילדים

יהודי באה"ב, חלוץ הפדיאטריה האמריקנית. "היה בן להורים יהודים בעלי אמצעים מצומצמים בעיירה קטנה של מערב-גרמניה וקיבל את חינוכו מתוך עוני. באוניברסיטה למד תחילה שפות שמיות, אבל אח"כ עבר ללימודי-רפואה וגמר אותם באוניברסיטה של בון. בשנות 9—1848 היה "מפעילי התנועה המהפכנית בצידם של קארל מרקס, פ. פריילינגראט ואחרים. לאחר דיפוי המהפכה נאסר ונידון למאסר. ב-1853 הצליח לברוח מבית-הסוהר ועבר דרך אנגליה לאה"ב. בניו-יורק המציא ב-1854 את הלארינגוסקופ הראשון. ב-1857 קיבל את המינוי להוראה במחלות-ילדים, וב-1860 נוסדה בשבילו הקתדרה הראשונה לפדיאטריה בניו-יורק. לאחר-מכן, כשהוצעה לו המרפוסורה למחלות-ילדים בברלין, דחה את ההצעה הזאת תשאר בניו-יורק, ושם עסק ברפואה ובהוראה כמעט יובל-שנים. ב-1859 חיבר (יחד עם א. נגרת [E. Noeggerath]) ספר-לימוד למיילדות ומחלות נשים וילדים. הוא פיתח עבודה ציבורית ואירגונית בפדיאטריה והיה מייסדם של כמה כתבי-עת רפואיים. בין השאר אירגן את מחלקת-הילדים בבית-החולים "הר סיני" בניו-יורק. "היה אחד הראשונים שהקפידו על הרחבת החלב מטעמים היגייניים ומהראשונים שהנהיגו את הצינתור בסתימת הגרון בדיפתוריה במקום חתך הגרון. עבודתו הספרותית של "היתה ענפה ביותר ונגעה במספר רב של בעיות מתחום רפואת-הילדים. כמרכז פירסם עבודות חשובות בתורת לדות הפדיאטריה. כתביו המרובים יצאו במקובץ ב-8 כרכים (Collectanea Jacobi), 1909.

F. H. Garrison, *A. J.* (Science, 50), 1919; V. Robinson, *The Life of A. J.* (Med. Life, 35), 1928; A. Levinson, *Pioneers of Pediatrics*, 102—105, 1943; Rh. Truax, *The Doctors J.*, 1952.

יה. ל.

גולת-הפותרת של מפעלו הוא ספרו הענקי der Torah — Genesis (ספר בראשית; 1934), פרי עמלו במשך 10 שנים, שנכתב בעידודו של פרנץ רוזנצייג (ע"ע). פירושו המקיף לסי' שמות נשאר בכ"י, ומתוכו פורסמו מאמרים אחרים בכ"ע שונים.

"השתתף באופן פעיל, כנואם וכסופר. במלחמת יהודי-גרמניה נגד האנטישמיות, ביחוד בשנים שאחרי מלח"ע I. אולם הוא התנגד גם לצינות, הן מתוך אמנותו בסינתזה היהודית-גרמנית, והן מפני שראה בצינות חילון מוחלט של היהדות ובסיס לאתאיזם יהודי. יחד עם זה לחם בחריפות בליבראליזם הדתי הפושר של זמנו, וגם התקיף את המגמה האפולוגטית של "הכמת-ישראל" (ע"ע) בת-זמנו.

חיבוריו (מלבד הנ"ל): Das Buch Esther bei d. LXX (מגלת אסתר בתרגום השבעים), 1890, "Im Namen Gottes" (בשם ה'), 1903, Der Pentateuch (החומש), Die Wissenschaft d. Judentums (מדע היהדות), 1905, Die Abzahlungen in d. Gesetzen d. Bucher Lev. (המניינים בחוקים של ספרי ויקרא ובמדבר), u. Num. Quellenscheidung u. Exegese im Pentateuch (הפרדת המקורות והפרשנות בתורה), 1909, Mose am Dornbusch — Gott u. Pharao (משה ליד הסנה; ה' ופרעה), 1924, 1922, (MGWJ, 66, 68), The Decalogue (עשרת הברות), 1923/4, (JQR, XIV), Auge um Auge (עין תחת עין), 1929, The Childhood and Youth of Moses (ילדותו ועוזרו של משה), 1944, (H. Hertz, The First and Second Commandments, 1964, (Judaism, 13).

E. I. Jacob, *Life and Work of B. J.* (Paul Lazarus Gedenkbuch), 1961; id., *The Torah Scholarship of B. J.* (Conservative Judaism, XV), 1961; id., *B. J. als Rabbiner in Dortmund* (Aus Gesch. u. Leben d. Juden in Westfalen [ed. H. Ch. Mayer], 89—109), 1962; K. Wilhelm, *B. J., A Militant Rabbi* (Leo Baeck Institute Year Book, VII), 1962.

יע. ר.

**יעקובוס דה וורג'ינה** — Jacobus de Voragine — (1230—[?]1298, ג'נובה), דומיניקני איטלקי, סופר,

מ-1292 ארכיגמון של ג'נובה. חיבור החשוב ביותר, שהפך לספר קלאסי, הוא Legenda aurea (אגדת זהב), כתוב לאטינית, שנתחבר סמוך ל-1270 וכולל ב-177 פרקים סיפורי-קדושים דיוניים במשמעות דינים נוצריים. בגלל תכנו המושך ואופן הסיפור המעניין זכה הספר לפירסום רב והיה מקובל ביותר על ציבור הקוראים ביה"ב. במשך הזמן הורחב בסיפורי-קדושים נוספים, תורגם לשפות רבות, ובראשית תקופת הדפוס הירבו להדפיסו במקורו ובתרגומים. רק במאה ה-16 הכירו החוקרים ההומאניסטיים שאין לספר ערך היסטורי רב ושהוא מלא אגדות. — ידיו חיבר גם כרוניקה חשובה על תולדות ג'נובה עד 1296, וכן אסף בכתב את דרשותיו.

P. Butler, *Legenda aurea*, 1899; E. C. Richardson, *Materials for a Life of J. de V.*, 1935.

**יעקובזון, זיגפריד** — Siegfried Jacobsohn — (1881, ברלין — 1926, שם), מבקר ספרותי ופובליציסט

גרמני, יהודי. מצעירותו היה "גלהב לתיאטרון ונעשה מבקר תיאטרותי, מחסידי שיטתו של מַסַּךְ רֵינְהַרְט (ע"ע). ב-1905 ייסד את השבעון Schaubühne (בימת החזיון), שבו פירסם בקביעות דברי-ביקורת משלו ומשל סופרים צעירים



**יעקובי, אל -** العقبوي - פינוי של אחד אבן אפי יעקוב - احمد ابن ابي يعقوب - (מת 897), היסטוריון וגאוגרף ערבי. בימי נעוריו עשה בארמניה, אח"כ פעל בשירות הטאהרים (ע"ע), ולאחר שהופלה שושלת פרסית זו הלך להודו ומשם לצפון-אפריקה; לבטוף השתקע במצרים, יצירתו החשובה היא היסטוריה כללית: חלקה הראשון מכיל סקירה של תולדות העמים הקדומים - בין השאר על היצירה התרבותית של ההודים, וביחוד של היוונים - ע"פ תקצירים של חיבורים על תולדות הפילוסופים היוונים, שנעשו לפני פעולת התרגום הגדולה של הנין אבן אסחאק (ע"ע) ובנו, ושל דברי-ימי ישראל בימי המקרא - ע"פ דבריהם של יודעי עברית; חלקו השני של הספר מכיל את תולדות האיסלאם, ההיסטוריה שלו מסודרת ע"פ תקופות השלטון של השליטים השונים. נוסף על ספרים היסטוריים אחרים חיבר י" גם גאוגרפיה (כתאב אל-בלדאן [ספר הארצות]) - אחד החיבורים הראשונים בגאוגרפיה הערבית. ספר זה, שנכתב על יסוד מקורות ספרותיים ומחקרים של המחבר עצמו, הוא תיאור יבש וקצר של כל העולם הידוע בזמנו, המחבר שם בו את הדגש בידועות כלכליות וענייני האדמיניסטרציה, כנראה מתוך פונוה לחבר ספר שימושי בשביל פקדי הממשלה.

C. Brockelmann, *GAL*, I, 1898-1902; F. Rosenthal, *A History of Modern Historiography*, 114 ff., 1927.

**יעקובי, יוהן** - Johann Jacoby - (1805, קניגסברג - 1877, שם), מדינאי פרוסי יהודי. י" היה בנו של סוחר, הוא למד רפואה וב-1830 נתיישב כרופא בעיר-מולדתו. מנעוריו לחם במשטר הראקציוני בפרוסיה. בחוברות שפירסם עסק תחילה בשאלת היהודים ודרש להפיר בשוויון זכויות ליהודים בזכות ולא בחסד. אח"כ דן בשאלות של שירות-הרפואה, וכן התקף את חוסר החוש בדרכי השיפוט ואת הצנזורה, וצייד בזכותו של העם הפרוסי לחוקה. הוא הואשם בפגיעה בכבוד המלוכה והועמד למשפט, אך בסופו של דבר זוכה בדין. ב-1848/9 היה חבר פעיל מאד בפארלא-מנט הפרנקפורטי (ע"ע גרמניה, עמ' 449, 451), ובאספה הלאומית הפרוסית נמנה עם מנהיגי השמאל. ב-1849 נמנה עם חברי המשלחת שהתייצבה לפני המלך פרידריך וילהלם IV ומתחה ביקורת על הממשלה, וכשסירב המלך לשמוע את דבריה העז לומר: "זהו אסונם של המלכים, שאינם רוצים לשמוע את האמת". שוב נאסר י" והועמד למשפט באשמת השתתפותו ב"פארלאמנט הקיטע" בשטוטגרט, ושוב זוכה.



יוהאן יעקובי בראש משלחת האספה הלאומית הפרוסית לפני המלך (ציור בשכונתו המדינית קארלסרויט Kladderadatsch, 1848)

הוא נבחר לצייר בבית-הנבחרים הפרוסי, שבו הצטרף לאגף השמאל-קיצוני של מפלגת-הקדמה; ב-1864 נידון ל-6 חדשי מאסר בשל נאום המכוון נגד ביסמארק, שנשא בנוכחות המלך ובו קרא לסירוב לשלם מיסים. הוא התנגד למדיניות-הכוח של ביסמארק, וכן דחה ב-1870 את רעיון סיפוחם של שטחים צרפתיים, ובסתיו אותה שנה נעצר ומנ"מה. לאחר הקמת הרייך החדש הצטרף למפלגה הסוציאליסטית-דמוקרטית, וב-1874 נבחר מטעמה לרייכסטאג, אך סירב לקבל את המאגראט. י" היה פעיל גם בעניינים יהודיים פנימיים; בין-השאר לקח חלק ב-1838 בעבודת אחת הוועדות של קהילת קניגסברג, שביקשה להכניס תיקונים בסדרי התפילה בציבור.

J. J. (Allgem. dtsh. Biogr., XIII, 620-631), 1881, R. Adam, *J. J.'s politischer Werdegang 1805-40* (Histor. Ztschr., 143), 1930.

ב. ד. ג.

**יעקובי (Jacobi), האחים מוריץ הרמן** - Moritz Hermann Moritz Her- mann - (1801, פוטסדאם - 1874, פטרבורג), וקרל גוסטו יעקוב - Carl Gustav Jakob - (1804, פוטסדאם - 1851, ברלין), אנשי-מדע גרמנים, יהודים מומרים.

(1) מוריץ (משה) הרמן י" למד ארדיכלות בגטינגן והתיישב כארכיטקט בקניגסברג. ב-1835 נתמנה לפרופסור לארכיטקטורה באוניברסיטה הרוסית-גרמנית בדורפאט, ב-1837 הוזמן לפטרבורג, נתמנה גם לחבר באקדמיית-המדעים הרוסית, וכן הועלה למעמד אציל. ב-1837 המציא י" את הגלגלנופליסטיקה (ע"ע גלגלנופליסטיקה, עמ' 792), שעזרה עניין רב בעולם. במשך שנים אחדות שיפר את תהליכה הטכני והצליח ב-1839 להכין דפוסים, שפניהם מצויות גראפיט המקנה להם מוליכות חשמלית. הוא עסק גם בניצול המעשי של האלקטרומגנטיות (ע"ע) להתנעת מכר נות (סידה חשמלית), וכן עשה ניסויים בקשת החשמלית.

(2) קרל גוסטו יעקוב י" למד מאתמאטיקה לראשונה מפי דודו, כבר בבית-הספר הופרה גאוניותו תיתן לו חופש ללימוד ומחקר עצמאי. בגיל צעיר פנה למחקרים המקוריים של גדולי המתמטיקנים ולמד בעצמו אלגברה ותורת-המספרים מכתבי אוילר (ע"ע) ולגרנו (ע"ע). באוניברסיטת ברלין למד י" פילוסופיה, פילולוגיה ומתמאטיקה. ב-1825 הוענק לו תואר-דוקטור, ואח"כ הרצה מאתמאטיקה באוניברסיטת קניגסברג. הוא עוזר את תשומת-לבו של גאוס (ע"ע), ובהשפעתו קיבל י" בגיל 23 פרופסורה. מפירוטום מחקרו המושלם הראשון "ביסוס חדש של התאוריה של הפונקציות האליפטיות" (Fundamenta nova theoriae functionum ellipticarum), עבר כ-12 שנים עברה מאומצת, שהביאה אותו לסף התמוטטות העצבים, כשהועמד לאחר מות אביו גם בפני קשיים כספיים, שמהם נחלק הודות להקצבה מטעם המלך. - בשנת המהפכה 1848 נטל י" חלק בפעילות המדינית והציג את מועמדותו לפארלאמנט מטעם מועדון ליבראלי. הוא לא נבחר, ועם נצחון הראקציה גרמה עמדתו לביטול ההקצבה המלוכתית, אך מעמדו המעניק הודו זרז לו לאחר שנה. י" מת בגיל צעיר ממחלת האבעבועות השחורות; בשנותיו האחרונות הופר כגדול המתמטיקנים בגרמניה אחרי גאוס, וכן נודע בשעתו כגדול המורים במאתמאטיקה, והרצאותיו היו מקור-השראה לתלמידיו. מחקריו החשובים ביותר של י" הן עבודותיו על הפונ-

דווקא כאמונה דתית, אלא כמכשיר המשמש לאדם כדי לתפוס את העולם. אין האמונה מתבססת על הדעת, כפי שסבר מנדלסון (ע"ע), אלא הדעת מתבססת על האמונה. "תבונה" או "אמונה" היא מותר האדם מן הבהמה, שפן זו קולטת רק דברים חושניים, ואילו האדם יודע בוודאות על האלהים, על החירות, על המידה הטובה, על האמית, היפה והטוב. "האמונה" ערבה לנו גם למציאות עולם חיצון, האני הזאתה ניתנים לנו בכת-אחת בהסתכלות בלתי-אמצעית: "ללא אתה אין אני" — רעיון החזור בהגותו של פואארבך (ע"ע) ונתחדש בפילוסופיה הדיאלוגית (ע"ע).

ספרו של י' Über die Lehre des Spinoza in Briefen an Moses Mendelssohn (על תורתו של שפינוזה במכתבים אל משה מנדלסון), 1785, גרם לפולמוס עם משה מנדלסון בדבר עמדתו של לסינג לגבי תורת שפינוזה; פולמוס זה תרם להחדרת תורתו של שפינוזה לתודעתו של הקהל הנאור בגרמניה.

משאר ספריו: David Hume über den Glauben, oder Idealismus und Realismus (דיויד הומס על האמונה, או אידיאליזם וריאליזם), 1786; Brief an Fichte (אגירת אל פייכטה), 1799; Über das Unternehmen des Kritizismus, die Vernunft zu Verstand zu bringen (על הנסיון-נות של הפילוסופיה הביקורתית להעמיד את התבונה על השכל), 1802; Von den göttlichen Dingen (על העניינים האלהיים), 1811. שהוא פולמוס עם הפאנתאיזם של שלינג.

כתביו של י' יצאו מקובצים ב-1812—1825, מכתביו — ב-1825—1827.

י' גוטסן, הפילוסופיה של היהדות, 309, תשי"א; E. Zirngiebl, F. H. J.'s Leben, Dichten u. Denken, 1867; A. Drews, Die deutsche Spekulation seit Kant, II, 3-11, 1893, L. Lévy-Bruhl, La Philosophie de J., 1894, H. Hofer, Existenz u. Nihilismus bei Nietzsche, F. H. J., Sartre u. Heidegger, 1953; A. Hebeisen, F. H. J., seine Auseinandersetzung mit Spinoza, 1960.

ש. ה. ב.

יעקובסון, אביגדור — Victor Jacobson — (1869, סימפול [קרין] — 1934, ברן). מדינאי ועסקן ציוני. לפי הכשרתו היה י' כימאי, בעל תואר-דוקטור מאוניברסיטת ברן. הוא היה בן למשפחה מתבוללת, אולם כבר כסטודנט הצטרף לתנועת חובבי-ציון, וב-1889 היה מפעילי ה"אגודה המדעית הרוסית-יהודית" בברלין, שהיתה מרכז החיים הציוניים בגרמניה. י' היה מחסידיו הנלהבים של הרצל, אך מתנגד בשאלת אוגנדה (ע"ע, עמ' 666). מן הקונגרס הציוני השלישי ואילך היה גם חבר הוועד-הפועל הציוני. ב-1906 נתמנה למנהל סניף בנק אנגלו-פלשתינה הציוני בפירוז, ושם הגיע להכרה שחובה על התנועה הציונית לחפש גישה אל עמי המזרח, כתורכים וכערבים. ב-1908 עבר לקושטא, כמנהל בנק אנגלו-לונטון, בשמשו שם למעשה כנציג מדיני של ההסתדרות הציונית העולמית. י' הצליח לנהל פעולת-הסברה ענפה בקרב הציבור התורכי, והשתדל לעשות נפשות לציונות בין יהודי קושטא, על-אף עמדתן האנטי-לאומית של המנהיגות היהודית והאינטליגנציה במקום, שהיתה חגיכת מסודת "כל-ישראל-הברית" (ע"ע). קלה יותר היתה משימתו בסלוניקי; שם התחבר בעיקר עם חוגי הצעירים וסייע לקידום העיתונות הציונית. בפרט בשפה הצרפתית. בקונגרס ה-11 (1913) נבחר י'

קצית האליפטיות, שאותן פירסם בעת-דבועונה אחת עם נ. ה. אַבֶּל (ע"ע). הוא גילה את תכונת המחזוריות של פונקציות אלו ואת המחזוריות המרובה של פונקציות-אָבֶּל. באַנְלִיזה (ע"ע, עמ' 596) תרם להתפתחות תורת הפונקציות המרד-כבות, והדטרמיננטה של הפונקציות הגזירות  $f_1(x_1, \dots, x_n)$  במשתנים נקראת על-שמו (ע"ע דטרמיננטה, עמ' 299/300). חשיבות רבה נודעת גם לתרומותיו בתחום המשוואות הדי-פרנציאליות ובחשבון הוריאציות (ע"ע, עמ' 520), שרובן כלולות בספרו המפורסם Vorlesungen über Dynamik (הרצאות על דינאמיקה), 1866; וכן רבים השגיו גם בתורת-המספרים. — הוצאה כוללת של פירסומיו נערכה ע"י אקדמיית-המדעים בברלין (VIII—I), 1881—1891.

L. Koeningberger, C. G. J. J., 1904; E. T. Bell, Men of Mathematics, 327-339, 1937.

ג. ל.

יעקובי, פרידריך הינריך — Friedrich Heinrich Jacobi — (1743, דיסלדורף — 1819, מינכן). פילוסוף גרמני. הוא היה תחילה סוחר, אח"כ פקיד, ולבסוף נשיא האקדמיה במינכן. עיקר עיונו הפילוסופי היה בתורת-ההכרה (ע"ע), בביקורת שיטותיהם של שפינוזה ושל קאנט ובבעיית היחס שבין "דעת" ובין "אמונה".

י' מציג בכל חריפותה את השאלה, כיצד אנו מגיעים אל הכרת ההווה. כל עוד אנו נעים בתחום ההוכחה, אנו תולים חוליה בחוליה של השלשלת, אך השלשלת כולה אין לנו במה לתלותה. אין הדעת עשויה לשמש אורגאן רוחני שיובילנו אל ההויה עצמה, שכן אין הדעת, לפי עצם מיבנה, תופסת את הבלתי-מותנה. מפאן עמדתו הביקורתית החריפה של י' כלפי תורת שפינוזה; זו סומכת על ההוכחה בלבד, ולכן אין היא אלא אֲתֵאִיזִם. המישגה היסודי של תורת שפי-נדה, לדעתו של י', הוא זיהוי המהות המושגית (essentia) עם הממשות (existentia), ומשום-כך — פירוש הממשות כמכאניזם הפפוף כפיפה לוגית למושגים; כשיטה שכולה לוגיקה היא נידונה להיות פאטאליזם, אמונה בגורל. אולם הגורל שם קץ לאלהים, כשם שאלהים שם קץ לגורל.

קאנט הורה, שאותה "ממשות" הנקלטת בצורתו של השכל אינה אלא תופעה, ושאינן השכל כלי מתאים לקליטת הממשות, הניתנת לנו ע"י ההסתכלות הבלתי-אמצעית בלבד. התסרוך ש' מציין בשיטתו של קאנט הוא, שהלה הסתפק בשלילה ולא גרס אורגאן הנותן לאדם תוכן חיובי, ולכן "חסר לחשיבתו כל תוכן, והיא אינה אלא נאד ריק". קאנט הרגיש את הריקות של הצורות ואת חוסר-כוחו למלא אותן תוכן, ולכן הכניס לתורתו את פרשת הדבר-כשהוא-לעצמו (ע"ע); אולם ע"כ נעשתה השיטה כולה דו-משמעית, חסרונה העיקרי הוא "צבע של זיקית", שעל-ידיו מתחמק הדבר-כשהוא-לעצמו מתחת ידינו: "בלי ההנחה של הדברים-כשהם-לעצמם אין אני יכול להיכנס אל השיטה של קאנט, ועם ההנחה הזאת איני יכול להישאר בה; שהרי עיקר-העיקרים שבה הוא להוכיח, שכל המושאים וכל יחסיהם אינם אלא קביעות של האני שלנו ואינם קיימים כלל מחוצה לר". לדעת י' לא הצליח קאנט לגלות ממשות משום הסתמכו-תו הבלעדית על החשיבה הריסקורסיונית, זו שיכולה רק לקשור את התכנים הנתונים לה, אך אינה יכולה לתת לנו תוכן. מול המחשבה הדיסקורסיונית, השכל, מעמיד י' את "האמונה" (או "הרגש" או "החוש" או "התבונה") — לאר-

1890; A. Kleinschmidt, *Dr. I. J. nach d. Quellen* (Ztschr. d. Harzvereins, 23), 1890; F. Lazarus, *Das Koniglich Westphälische Konsistorium d. Israeliten* (MGWJ, 58), 1914; S. Silberstein, *Das Testament I. J.* (JJGL, 28), 1927; J. R. Marcus, *I. J.* (Yearbook of the Central Conference of Amer. Rabbis, 38), 1928.

יע. ר.

**יעקובסון, רומן** — Roman Jakobson — (נר 1896, מוסקווא), בלשן יהודי. כבר במחקריו הראשונים בתחום הספרות הרוסית והפולקלור הסלאווי, ולאחר-מכן בתחום הבלשנות הסלאוויית הכללית, נקט בשיטה הפור-מאליסטית והתבניתית (סטרוקטוראליט [ע"ע בלשנות, עמ' 971/2]). לאחר שהזרם הפורמאליסטי בקרב הבלשנים ומבקרי-הספרות הוקע מטעם השלטון כאנטי-מהפכני, היגר י"ב לפראג, ושם ייסד עם נ. ס. טרופצקי (ע"ע) את "החוג הבלשני של פראג" (ע"ע בלשנות, שם), שהניח את היסודות לשיטה הפונולוגית. ב-1938 עזב את פראג, עשה זמן-מה בכמה מרכזים בלשניים אירופיים, ומ-1949 הוא פרופסור באוניברסיטת הארווארד ובמכון הטכנולוגי של מסצ'וסטס באה"ב.

נעשה לרוח המכוננת של האסכולה הראאה את הלשון ראייה הומאניסטית-פילוסופית ככלי בעל אמצעי-תקשורת מסויימים, שהם ה"תכונות המציניות" לסוגיהן ולהיערכותן במערכת הלשון. הוא הכשיר את הקרקע לניתוח המערכת הלשונית כאוסף מוגדר של אלמנטים מינימאליים, שבהם נקודת-המוצא לסינתזה של הדיבור — הן טבעיות, הן מכא-נית; "ניתוח מרכיבי-תכונות" זה, המבוסס על הפרת נוכחותה או היעדרה של תכונת-מופע מסויימת (שיטה "בינארית"), היה לפלי הראשי של כמה שימושים חדישים בבלשנות (חקר האפסיות [ע"ע]. הפקה מלאכותית של דיבור, תרגום ממוכן, וכיו"ב). — עיקרם של פירוטומיו המרובים ורשימות אוטו-ביוגרפיות שלו פונסו 1966—1962 (Selected Writings) ["מבחר כתבים"].

J. Vachek, *The Linguistic School of Prague*, 1966.

ת. ר.

**יעקובסון, ינס פטר** — Jens Peter Jacobsen — (1847—1885), סופר דני. נולד בעמרה בצפון-וילאן.

וימי-ילדותו עברו עליו בחיק הטבע. לאחר-מכן תיאר ביצירתו את האפקים מלאי זהוד והעצב של גוף מולדתו. כבר



יעקובסון

בנעוריו נתעוררו בו התעניי-נות מדעית בצמחים — מזה, ואהבה לשירה — מזה. ב-1873 זכה למדליית-זהב מטעם אתני-ברסיטת קופנהאגן בשל מחקר על אצות-הסרט. כבר קודם-לכן התחיל בכתיבת שירים; ב-1872 פירסם קובץ נובלות, שהרא-שונה שבהן, Mogens — שהיא ביתר דיוק, רומאן קטן — נעשתה לציין-דרך בפרוזה ה-דנית. בהשפעתו של גאורג ברנדס (ע"ע) ותכניתו ליצירת ספרות דנית מודרנית נטש י" את השירה ופנה לפרוזה; הוא תירגם את כתבי הראשיים של דארזין וערך תכניות לרומא-נים ולנובלות. ב-1873 נסע י" לראשונה לחרל, באיטליה חלה בשחפת, שממנה לא נתרפא עוד; מכאן אילך ידע שימיו ספורים.

לרועה"פ הצייתי המצומצם, ומאז רב היה חלקו בקביעת מדיניות-החוג הצייתית. במלה"ע I צידד י" בניטראליות של ההסתדרות הצייתית העולמית. ב-1916 ניהל את משרדה של הסתדרות זו בקופנהאגן, והיה בין מפרסמי "מניפסט-קופנהאגן", שבו השמיעה התנועה הצייונית את תביעותיה כלפי האומות עם סיום המלחמה. לאחר המלחמה עבר ללונדון; ב-1921 התפטר, מטעמים אישיים, מהברותו בוועה"פ המצומצם. מ-1925 ועד מותו היה נציג ההנהלה הצייונית בפאריס וליד חברה-הלאומים ב"נוחה. י" היה הראשון — בין יהודים ולא-יהודים — שהציע, בתזכיר פנימי מ-1933, את חלוקתה של א"י המאנדאטורית בין היהודים והערבים; תזכיר זה לא נתפרסם אלא זמן רב לאחר מותו.

V. J. (Jud. Rundschau, XXXIX, 68), [24. 8] 1934, A. Bohm, *Die zionistische Bewegung*, I-II, Register, s. v, 1935—1937

יע. ר.

**יעקובסון, ישראל** — I. Jacobson — (1768, האלבר-שטאט — 1828, ברלין), פילאנתרופ ומחנך יהודי,

פעיל במאבק יהודי גרמניה על שוויון-הזכויות ותחנות התיקונים בדת. י" קיבל בבית-הוריו חינוך חרדי-מסרתי ויועד ע"י אביו לרבנות, אולם כבר בגיל צעיר התקרב לתנ"ך עת ההשכלה (ע"ע). ב-1786 נשא לאשה את בתו של סוכר-החצר בדוכסות בראונשוויג (ע"ע), הרץ סמסון, וב-1795, אחרי מות חותנו, ירש את תפקידו ואת תארו. מאז החל מתמסר להגשמת תכניותיו החינוכיות. ב-1801 פתח, על חשבונו ובהס"כמת הדוכס, מוסד חינוכי לילדים עניים בעיירה זון (Seesen) בשם "בית-ספר לדת ולמלאכה"; נסיונו להוסיף למוסד מגמה חקלאית נתקל בהתנגדות התושבים. ב-1804 קיבל י" את אזרחות בראונשוויג, ובהשפעתו בוטל "מכס-הגוף" המשפיל שהיה מוטל על היהודים בבראונשוויג ובבאדן.

י" ראה בנאפוליון את משחרר היהודים, ולרגל פינוס אספת-הנכבדים בפאריס ב-1806 שיגר אליו אגרת נלהבת. באותה שנה פירסם ספר, שבו הציע לקיסר לארגן מועצה יהודית עליונה, שבראשה יעמוד פאטריארך ושמושבה יהיה בפאריס; ייתכן שמכאן שאב נאפוליון את רעיון הסנהדרין. ב-1807 העתיק י" את מושבו לקאסל, בירת וסטפאליה, כדי לפעול מקרוב למען הגשמת תכניותיו החינוכיות הרפורמא-טוריות. ב-1808 פונסה שם, לפי הצעתו, אספת-נכבדים דומה לזו של פאריס, בשם "הקונסיסטוריה המלכותית הווסטפאלית של הישראלים", ובראשה עמד י".

י" הקים את בתי-הכנסת הראשונים שתוקנו לפי התכנית הרפורמית — לראשונה ב-1809 בקאסל. ב-1810 נחנך ה"היכל" בזון בצילצול פעמוק, שירה גרמנית וליחי עוגב, וי" ניהל את הטקס לבוש בגלימת פומר פרוטסטאנטי. לי" היה חלק, ע"י מגעו עם הקנצלר הרדנברג (ע"ע), במתן שוויון-זכויות ליהודי פרוסיה ב-1812.

אחרי נפילת נאפוליון עבר י" לברלין, שם חי ללא מעמד או משרה רשמית, אך הוסיף לפעול למען קידום תיקוני הדת בתחום הפולחן. ב-1815 פתח בית-תפילה רפורמי בביתו, וב-1817 הקים בית-כנסת רפורמי ממש; אך קיומו נאסר ב-1823, בהשפעת מנהיגי הקהילה החרדים. בשנותיו האחר-נות היתה בריאותו הגופנית והנפשית של י" מעורערת, והוא סיים את חייו כאיש שבור, מר-נפש ומאוכזב.

מ. אליאב, החינוך היהודי בגרמניה בימי ההשכלה והאמנ" ציפציה, 96—100, 119—126, תשכ"א; G. Rulf, *Einiges aus d. ersten Zeit u. ub. d. Stifter d. J.-Schule in Seesen*,

בצפיפות מתאימה ומכסים שטח גדול; בתנאים אלה הם נעשים גורם משפיע על הסביבה יותר משהסביבה משפיעה עליהם. הצירוף המסויים של גובה, צפיפות ושטח הוא המגדיר את ה" כטיפוס מיוחד של הצמחיה. עצים בודדים או קבוצות של עצים עדיין אינם; רק כשהם תופסים שטח גדול, שבו משתלבים בהם מיני-צמחים אחרים (שיחים, עשבים, פטריות) ושבו שוכנים עליהם או ביניהם בע"ח (חרקים, זוחלים, ציפי-רים, יונקים), נוצרים — יחד עם הקרקע שעליה הם גדלים והאוויר שביניהם — המערך האפייני והתמונה החברתית המיוחדת של ה".

ה" מכסים כשליש משטח-הקרקע של פדורה-הארץ. רק לגבי מחצית השטח המיוער קיימות היום דרכי-גישה, ורק כ-55% מן השטח המיוער שאליו יש גישה נמצאים בניצול בידי אדם.

טבלה 1.

שטח היערות בעולם במיליוני הקטאר (1960)

איזור	1	2	3	4	5
אמריקה הצפונית	1,875	750	710	420	38
" הסרכזית	272	76	71	51	26
" הדרומית	1,760	890	830	320	47
אסריקה	2,970	710	700	300	24
אירופה	471	144	138	122	29
בריה"מ	2,144	910	738	710	34
אסיה	2,700	550	500	340	19
אוסטרליה ואוקיאניה	842	96	92	52	11
סה"ח	13,034	4,126	3,779	2,315	29
שטחים מנוצלים-יותר	5,332	1,900	1,678	1,304	32
שטחים מנוצלים-פחות	7,702	2,226	2,101	1,011	27

1. שטח האזור. 2. שטחי י", כולל שטחי י" שבדואר. 3. שטחי י", 4. שטחי י" מנוצלים (פתוח 3), 5. שטח ה" ב-3%.

ה" מספקים את אחד מאוצרות-הטבע החשובים-ביותר לצרכי האדם — את העצה. ייחודו של חומר-גלם זה בכך, שהוא מתחדש ושהוא קיים-בפועל — או שניתן לגדלו — ברוב חלקי העולם.

מבחינת ההרכב מחלקים את י" העולם ל2 קבוצות עיקריות גדולות: (א) מחטניים (softwoods) — שעציהם בדרך-כלל מספקים עצה רכה נוחה לעיבוד; (ב) רחבי-עלים (hardwoods) — שעציהם מכונים "קשים", אע"פ שפינוי זה אינו הולם אלא את העצה של רובם, ויש ביניהם גם בעלי עצה רכה.

טיפוסי-י" ותפוצתם. מבחינת החלוקה הגאוגרא-פית, הרכב הצומח וטיב תוצרו — העצה, מבחינים ב" בעולם 6 קבוצות עיקריות:

(1) י" מחטניים של האיזור הקריה, ז"א של תחומים אקלימיים שבהם החורף קר ומושלג, רק 2—4 חדשים בשנה הם ללא כפור, והטמפרטורה הממוצעת כחודשי-הקיץ החמים אינה עולה על 20°. י" אלה תופסים חגורה רחבה, המקיפה את פדורה-הארץ הצפוני — באירופה הצפונית, בסיביר, בצפון-סין, בצפון-יאפן, באמריקה הצפונית; בצפון היא גובלת בטונדרה (ע"ע), בדרום — באיזור הקבו-צה (2) (ר' להלן). בשטחים הרריים י" מטיפוס זה תופסים את הקטעים הגבוהים-ביותר בהרים המיוערים, שהם סמוכים לגבול ה". בצומח של י" אלה נכללים רק מינים מעטים של עצים רחבי-עלים נשירים, עמידים לקור, כגון השדר (Betula), הערבה (Salix), הרטיט (Populus tremula); ואילו רובם המכריע של העצים הם מחטניים ידק-עצה, השייכים עפ"ר למספר מצומצם של מינים, ויש שטחים נרחבים שבהם שולט

י" חיבר עוד כמה אגדות ונבלות, הכתובות באינסטי-רויות מרובה, כגון Et Skudd i Taagen ("יריה בערפל"), 1875; Pesten i Bergamo ("המגיפה בברגאמו"), 1881. אולם פירוטו הבין-לאומי בא לו בשל שני הרומאנים שלו, ששניהם ניתרגמו לכמה לשונות. Fru Marie Grubbe, 1876, מבוסס על דמות היסטורית, בת לאצולה הדנית של המאה ה-17, הנישאת בזה אחר זה לאנשים שונים, ולסוף רואה אושר בנישואיה לאיכר פשוט שבפשוטים. הרומאן מורכב מסצנות המוצגות מעשה ידי-אמן; בדמותו המרכזית הוא משקף מחקר עמוק בטבע האשה, העשויה חושניות ורוך המתמוגגת בחולשתה בפני כוחו הברוטאלי של הגבר. — Niels Lyhne, 1880, הוא סיפור המתרקם במאה ה-19, זהו רומאן על אדם שמרגיש ביעודו להיות משורר; הוא מש-תחרר מן הנצרות ומתקרב לאתאיזם; אינו יודע לתפוס את מציאות החיים; הוא בעל-חלומות, המטיף לחיים יפים ומל-אים, בלי להיות מסוגל להגשימם בעצמו.

י" הוא סופר פסיכולוגי; הוא יודע לתאר ולנתח בעיקר מצבים של הכרה-למחצה, את הגילויים הנצורים של החיים שמתחת לסף-ההכרה, את דחפי הרציה המעורפלת. כל כתביו יצאו ב5 חלקים ב1924—1929. לעברית ניתר-גמו: "מוגנס" (ועוד סיפורים, שירים ואיגרות משלו), בידי י. פייכמן, תרפ"ט, ו"נילס לינה" — בידי פ. גינזבורג, תרפ"ב.

G. Brandes, *J. P. J.* (Saml. Skr., III), 1900; W. Bethge, *J. P. J., e Versuch*, 1920; G. Christensen, *J. P. J.*, 1924<sup>2</sup>; A. Gustafson, *Six Scandinavian Novelists*, 1940; B. Tiger-schold, *J. P. J. och hans Roman Niels Lyhne*, 1945.

פ. י. ב.

י" יעקל (יעקב) מאיג"ר, מחשובי הרבנים בפומהיה ואוסטריה במחצית השניה של המאה ה-14 ותחילת המאה ה-15; שימש ברבנות באג"ר בקרמט ובווינה. ר"י היה תלמידו של ר' מושיל מו"נייים (מוראווייה) ותלמיד-חבר של ר' שלום מו"נה (ע"ע). הוא נחשב לאחד מגדולי דורה, ואף ר' יעקב מולין (ע"ע) ור' ישראל איסרלין (ע"ע) התייחסו אליו בהערצה רבה וציטטו מדבריו (שרת מהר"ל, ס"י ק"א; שרת תרומת הדשן, ס"י קל"ט); שרידים מתורתו מצויים גם אצל ר' יעקב גיל (ע"ע), ר' ישראל ברונא (ע"ע) ור' יהודה מינץ (ע"ע) ומהם אנו למדים על דעותיו העצמאיות בענייני הלכה, במיוחד בדיני גיטין דיניי חבלות, שבהם התמחה; כמרכן ערך תקנות לקהילות שונות. — יש מזהים את ר"י עם ר' יעקב מווינה, מחברו של פירוש לתורה (מגנצא, תרמ"ח) המושפע מאד מחסידות אשכנז (ע"ע) ומשתמש הרבה בגימטריאות; אך אין הוכחה לזיהוי זה.

י. טריימאן, לקט ישר, מבוא, xxxvi, 1903; I. Gast-freund, *Die Wiener Rabbinen*, 29, 32, 1879; S. Krauss, *Die Wiener Geserah* (Ind. s. v.), 1920.

יע"ר, מערך גאוגראפי (גאופוטאני) פילולוגי (אקולוגי), שמי-הותו — חברה מורכבת מצמחים ובע"ח, המהווה סביבה מסויימת שבה עצים (ע"ע) הם הצמחיה השלטת. העצים מאריכים ימים, צומחים לגובה ניכר ומעלים את צמדותיהם עם עלותם העצומה מעל לטיפוסי-צומח אחרים, ואילו שרשיהם המעמיקים בקרקע מאפשרים להם ניצול של רטיבות וחמרי-מזון מעומק רב ומקנים להם איתנות מסויימת בתנודות הלחות בשכבות-הקרקע העליונות — ומכאן עמדתם השלטת בממלכת הצמחים. אולם שליטה זו אינה באה לביטוי מלא אלא כשהרבה עצים גדלים יחד

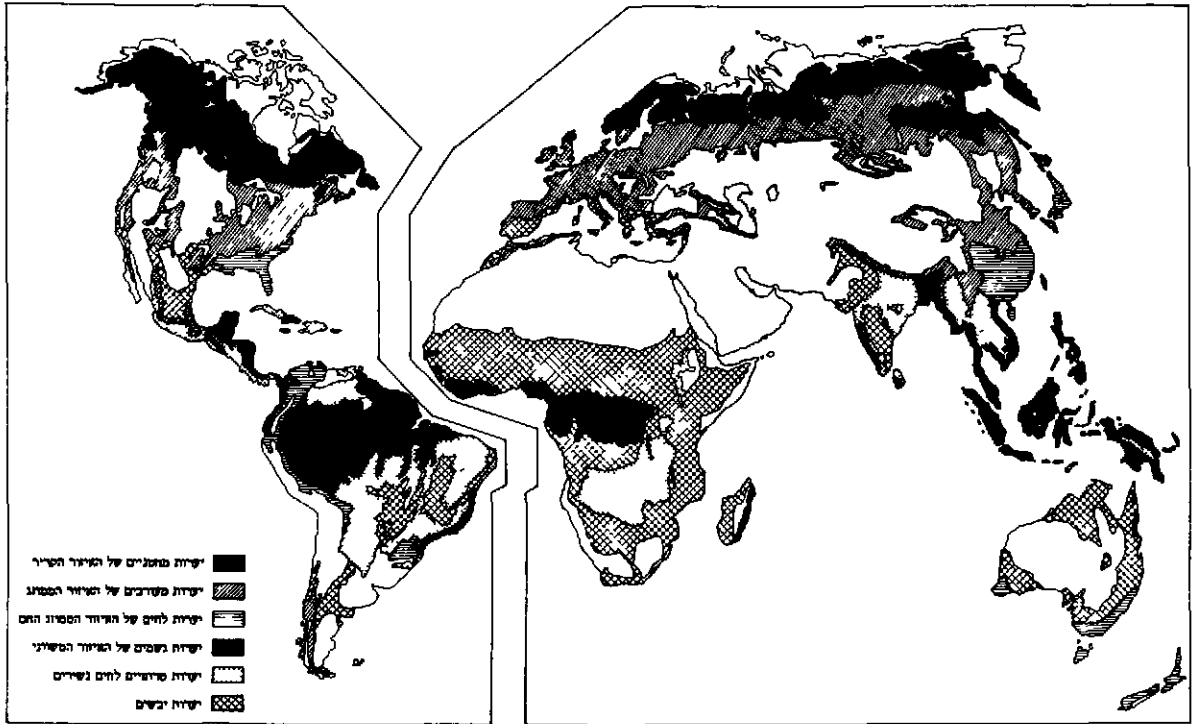

חלוקת טיפוסי-היערות בעולם

התיכון, באפריקה הדרומית, בקאליפורניה ובארזונה, בארץ ריקה הדרומית, באוסטרליה הדרומית-מערבית התיכונה, ועוד. באזור הים התיכון מופיעים מיני אלון, הפרוש המצוי הארזים: אורן-הגלעין, אורן-ירושלים, ועוד. בגלל ניצול מופרז ורעיה לא-מסודרת נחרב היר ברובו, ובמקומו בא החורש על צורותיו השונות. באזור הים התיכון הפיעו הבתה (ע"ע) והגריגה (ע"ע); בקאליפורניה ובארזונה הצפר-נית — החורש המכונה צ'אפארל (Chapparal), שבו מצויים מיני אלון, קטלב (Arbutus), אדנוסטומה (Adenostoma), סיאנוטוס (Ceanothus) ואחרים. באוסטרליה מצויות הפורמאציות הקרויות ירין (Yarran), מלי (Mallee) והסבכים, שצמחייהם האפייניים הם מיני שיטה (Acacia) קשי-עלים, מיני איקאליפטוס, קוא-רינה (Casuarina), קליסטמון (Callistemon) ומינים של הפרוטאיים (כגון Banksia ועוד). — באפריקה התקדם הייבש על חשבון יי-הגשמים המשווני, בעיקר בשל שרפות, מרעה וחקלאות נודת.

(5) יי טרופי לח נשיר אפייני לאזורים טרופיים יבשתיים, שבהם מפסיקה עתת-קיץ יבשה של חודש (לפחות) או של כמה חדשים את הגשמים, שפמותם השנתית היא בין 1000 ל-2000 מ"מ; הצמחייה ירקה בחורף ומשירה את עליה בעתת-היובש. כמות המשקעים ואורך תקופת-היובש קובעים את אפיו של יי זה. באזורים מרובי-משקעים מופי-עים יי-ה-מונסון, הנפוצים באסיה הדרומית-מזרחית המתקרבים באפים לטיפוס יי-הגשמים הטרופי (ר' להלן); עם התמעטות המשקעים מופיעים יי של עצים כטרופליים קוצניים; באזורים דלי-משקעים ובעלי עתת-יובש ממושכת מתפתחים יי-סאוואנה (ע"ע ערבה).

יי-המונסון הם בדרך-כלל יי נשירים, אולם מצויים בהם גם עצים ירוקי-עד. יי אלה נבדלים מיי-גשמים טיפוסיים בעיקר בדלותם בליאנות ואפייטיים. — ביי של עצים כסר-פיליים קוצניים מצויים מיני השיף (Zizyphus), היבובט

מין אחד בלבד. המינים השולטים הם: האשוח (Abies), האשוחית (Picca), האורן (Pinus), העפורזי (Larix). — בשטחים גדולים בצפון נשתמר טיפוס זה של היי בשלמותו, בגלל דלילות היישוב וקשיי הגישה.

(2) יי מעורבים של האזור הממוזג, בעיקר של האזור הממוזג והגבהים הבינוניים של כדור-הארץ הצפוני — באירופה, באסיה המערבית, בסין, ביאפאן — ובמקצת גם של אמריקה הדרומית הממוזגת. היי מטיפוס זה הם בדרך-כלל מרובי-מינים, וניכר בהרכבם מעבר הדרגתי, מצפון לדרום, מחברות שבהן שולטים מחטניים דרך חברות שבהן גוברים רחבי-עלים עד ליי טהורים של רחבי-עלים. הנפוצים ביותר מבין האחרונים הם: האשור (Fagus), האלון (Quercus), הערמון (Castanea), השדר, האדר (Acer). — יי אלה נמצאים באזורים של יישוב צפוף, ושטחים גדולים מהם נוצלו לאספקת עץ לצרכי האדם, ובחלקם בוראו לחקל-אות.

(3) יי לחים של האזורים הממוזגים החמים בצפון ובדרום. הללו מכילים מספר רב של מינים רחבי-עלים, ומהם מספקים בייחוד האלון והאגוז (Juglans) עצה לתעשיית-העץ. אולם ערבם הפלפלי של יי אלה נובע בעיקר ממיני המחטניים המצויים גם הם בתוכם, עפ"ר ארנים, חמנוצלים במידה רבה. בין רחבי-העלים הידועים נכללים האיקליפטוסים של אוסטרליה, חלק גדול מהיי הטבעיים רחבי-העלים הולך ומוחלף — מטעמים פלפליים — ביי של עצי-קחם מהירי-גידול, מקומיים או זרים שהתאקלמו.

(4) יערות יבשים, באזורים שבהם תקופת-היובש ארוכה וכמות המשקעים פחותה מ-1000 מ"מ לשנה, נוטה היי להיות בעל אופי פסרופיטי. העצים בדרך-כלל נמוכים, בעלי צורה לא-מפותחת, ומרובים ביניהם מינים נוקשי-עלים. צומח זה אפייני לאזור התת-טרופי ומשתרע מצפון ומדרום לאזור הטרופי; הוא תופס שטחים גדולים בארצות הים

על קליטת מים והמרימון ע"י הארכתם ופיתוחם של שר-  
שיו. המפסידים בהתחרות זו. כגון עצים מוצלים, הטמעתם  
פחתת, הזנתם לקויה, ובסופו-של-דבר הם גידונים לניחון  
ולהתייבשות.

אולם לצידה של ההתחרות קיים גם שיתוף-פעולה. העצים  
מגינים זה על זה וסועדים זה את זה בפני הרוח, צמרזתיהם  
מתחברות לכיפה אחת, שהיא בכללותה מצילה על הקרקע  
ומונעת גדילת צמחי-בר, נותנת מחסה לגידול הצעיר ויוצרת  
תנאי אקלים וקרקע מיוחדים נאותים — ואפילו הכרחיים —  
להמשך קיומו ולהתפתחותו של ה"י.

ה"י משמש לצציו בית-גידול הנמצא בשינוי רצוף. נוסף  
על השינויים בגורמי ההתחרות ושיתוף-הפעולה בין העצים,  
נתונים לתנודה מתמדת גם תנאי-האקלים ב"י — חלים בהם  
שינויים יומיים, עונתיים ושינויים במשך תקופות ממושכות.  
עצם גידול ה"י משנה את בית-הגידול, אולם בבתי-גידול  
שונים אף מיטיבים להתפתח מינים שונים של עצים, המתאי-  
מים לאותם בתי-גידול; למשל: ארנים נפוצים באזורים  
חוליים או סלעיים, רחבי-עלים — בקרקעות לחות-יותר  
בשפלה, אלונים — במקומות חמים-יחסית ויבשים, שדר,  
אשור ואדר — במקומות קרירים ולחים-יותר.

כתוצאה משינויי בית-הגידול מתחלפות בו חברות-  
הצמחים: מיני העצים שגדלו בשטח נדחקים מפני מינים  
אחרים, המותאמים-יותר לתנאים החדשים. תמורות אלו מכר-  
נות סוקצסיה (succession, עקיבה, ביאת זה-אחר-זה).  
התהליך נמשך עד שמושג — מתוך התאזנות הגורמים  
הפעילים — מצב של שיווי-משקל, שבו מקבל ה"י את צורתו  
הסופית — הקלימאקס (climax), — שהיא תמיד חוזרת  
ומייצבת את עצמה נוכח השינויים שעשויים לחול בה  
בעקבות תנודות גורמי-הסביבה הטבעיים, ורק התערבות של  
כוחות-מבחוץ (שריפות, פעולת האדם) משנה אותה.

בטור הסוקצסיה מבחינים בין ייחלוח (התחלתי), יי-  
מעבר וי סופי. בייחלוח נמצא אוסף של מיני-עצים שהר-  
פיעו במקום באופן ספונטאני ומקרי ללא כל יחסיה-כרבה  
ביניהם; כל אחד מתפתח בהתאם לתכונותיו הספציפיות  
בתנאים הנתונים. באירופה, למשל, מורכב ה"י בעיקר מן  
השדר, הרטיט, הערבה, העפרוני, ועוד. כבר אחרי עשרות-  
שנים אחדות מתבלטים המינים שהם עמידים לצל ובעלי  
כוח-התחרות רב יותר, ונוצר יי-המעבר הטיפוסי, בעל שתי  
הקומות — של עצים אוהבי-אור ושל עצים עמידים לצל.  
במרצת הזמן מגיעים גם עצים אוהבי-צל לכיפת ה"י, ונוצר  
ה"י מעורב, כגון ה"י אשוחית ועפרוני בהר הגבוה, ה"י אשור  
ואורן במורדות ההרים.

בייחלוח וביי-המעבר נעשית ההתחדשות לא ע"י  
אותם סוגי-העצים שמהם היה ה"י מורכב תחילה, אלא ע"י  
התוספות מינים חדשים — ז"א חל בהם חילוף-מינים. לעומת-  
זה מתקיים ה"י הסופי ע"י כך שהעצים שמתים מחמת זקנה  
או מחלות מתחלפים בעצים שמאותו מין. בדרך-כלל נעלמים  
ייחלוח ויי-המעבר תוך ההתחרות בין המינים, ומתייצב ה"י  
הסופי. אולם יש שצורות-המעבר נעשות קבועות, בעיקר  
כשיי-המעבר מורכב ממינים מארכי-ימים.

מבחינים בין סוקצסיה ראשונית ובין סוקצסיה משנית.  
בראשונית מתפתחת הצמחיה בשטח שלא היה מאוכלס צמ-  
חים, כגון שטח שפוסה לבה או שטח שלאחר נסיגת הקרח-  
נים וכד'. בסוקצסיה משנית מתפתחת הצמחיה בבתי-גידול

(Prosopis), השיטה, Erythrina, ועוד, הנפוצים ביותר  
באפריקה המזרחית; באמריקה מיוצג טיפוס זה ע"י קאקטוס-  
סים ומינים רבים מן הקטניותיים. גם יי-קאטינגה של אמריקה  
הדרומית שייך לו: זהו ה"י נמוך או חורש פתוח, המכיל שיחים  
קוצניים ועצים מבוזדים, שרבים מהם משירים את עליהם  
בחורף. יי-הסאוואנה דלילים מיי-המונטון וגם עלוותם דלילה  
יותר; ברווחים שבין העצים ומתחתם גדלים שיחים פסרו-  
פליים ועשבים. קיימים מעברים בין ה"י שמסוג זה לבין  
סאוואנות טיפויות. רצועת ה"י הפסופיליים דמויי-  
הסאוואנה משתרעת באפריקה, באמריקה ובאוסטרליה בין  
איזור יי-הגשמים ובין הסאוואנות המדבריות.

קרקעות ה"י הטרופי הלח הנשיר מתאימות לחקלאות;  
עובדה זו, וכן האקלים הנוח שבאיזורם, גרמו לבירוא ה"י  
בקנה-מידה רחב ולהפיכתם לשטחים חקלאיים, בעיקר בצו-  
רת החקלאות הנוודת המרעה.

(6) יי-גשמים משוונים תופסים את כל השטחים  
שבהם שוררים תנאים אופטימאליים לגידול צמחים ברצועה  
רחבה משני צדי קו-המשוואה באפריקה, באסיה ובאמריקה  
(על אקלים — ע"ע טרופי, אזור, עמ' 935/6). צציהם  
בעיקר רחבי-עלים, ירוק-עד. הרכב ה"י מגוון מאד מבחינת  
ריבוי המינים ליחידת השטח. ביי-האמאזונאס וביי-המאלאיי  
ידועים כ-2,500 מיני עצים בכל אחד מהם, ומשערים שבאי-  
זורים מסויימים של קונגו ושל בורנאו מגיע מספר המינים

עד צמחים גבוהים 10,000. יי-הגשמים ה"י  
משוני מאופיין במיוחד בצפיפותו, שיוצרת לע-  
תים קשיים להדירה ל-  
תוכו. צפיפות זו באה  
במידה רבה משרשים  
על-קרקעיים של העצים,  
ובייחוד מן הליאנות  
האפיפיטים. על הרי-  
בד האפיקי המשולש  
של ה"י הטרופי (ציור  
1) — ע"ע טרופי,  
אזור, עמ' 937/8;  
מספסים — טיפוס  
מיוחד של יי-הגשמים  
המשוני הוא ה"י-  
גרובה (ע"ע) שבביצות ועל שפת הנהרות; טיפוס מיוחד  
אחר — יי-המבוק (ע"ע במבוסיים).  
שטח ה"י מקבוצה זו הולך ומצטמצם בעקבות הבירוא  
הקבוע לחקלאות; בשטחים נרחבים עדיין נהוגה חקלאות  
נוודת, שהורסת את ה"י.

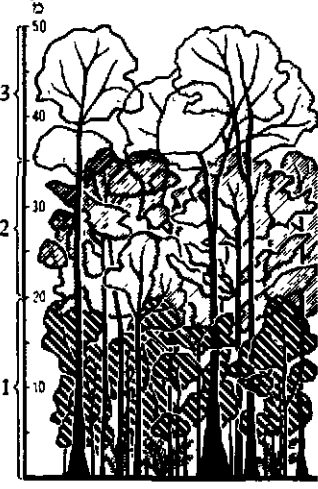

ציור 1 הריבור האפיקי המשולש של היער הטרופי

חמ'; יי טרופיים — כרך ג', עמ' 941—943; ד', 251/2;  
ה', 277/8, 299—301, 421/2; ח', 992; י', 31/2, 37/8;  
י"ג, 445/6; ט"ו, 399/400; י"ח, 940—935. מעורבים —  
ד', 876; ח', 445/6. יי מחטניים — ד', 231; י' — 37/8.  
הסוקצסיה. הפיסיולוגיה של העץ והאקולוגיה של  
ה"י קובעות שקיימת התחרות בין כל עץ ובין שכניו על  
השגת שטח-מחיה מתאים להתפתחות של עצמו או של  
צאצאיו — התחרות מעל פני-הקרקע על השגת הארה רבה-  
יותר ע"י דחיקת צמרחו מעל לזו של שכניה, התחרות בקרקע

היא בדרך-כלל 20–60% של זה שבשטח פתוח. החלשת הרוח ניכרת במרחק של פי 10–15 מגובה העצים, ומכאן חשיבותם של אלה להגברת יבולי החקלאות. בדרך-בבד עם הקטנתה של עצמת-הרוח מקטנת ההתאדות מן הקרקע, וגם השפעה זו ניכרת במרחק-מה מן הי. הלחות היחסית של האוויר גבוהה בדרך-כלל ב 10–12% לעומת זו שבשטח פתוח.

טמפרטורת הקרקע תחת כיפת הי בהשוואה לזו שבשטח הפתוח נמוכה יותר ברוב האיזורים באביב ובקיץ וגבוהה יותר בסתיו ובחורף, בעומק מסויים מתחת לפני-הקרקע הטמפרטורות בדרך-כלל נמוכות יותר כל השנה. מצע הי דחזה את תאריך קפיאת הקרקע באיזורים קרים ומצמצם את העומק שבו הקרקע קופאת.

הכיסוי הצמחי של הי מפחית את סחף הקרקע עד למיני-מום. כיפת-הי שוברת את עצמת הגשם, העלים הענפים וכל השלדת הנרקבת שבמצע-הי משפרים את נקוביות הקרקע ומגדילים את קיבולה למים. שכבת נקוביות זו מאפשרת ספיגת כמויות גדולות של מים, המתנקוים באיטיות לשכבות התחתונות. גם שרשי-העצים המסופעים תורמים לאחיות הקרקע ולהגדלת כושר חדירותה. צמחיית-י, בתנאי שהיא צפופה, מספקת הגנה יעילה לקרקע, ולא זו בלבד אלא שהיא אף משביחה את הקרקע ומעלה את פוריותה אפילו באיזורים צחיחים. לפיכך השמדת הי או הכיסוי הצמחי עשויה להיות אסון לפוריות הקרקע; בעקבותיה באות לעתים טופות חול ואבק, שסוחפות את הקרקע הפוריה, ושטחים קרחים הופכים למדבריות. נטיעת י היא אחת הדרכים היעילות ביותר להפריית איזורים שוממים. הרבה מן הנחלים, הפלגים המ-עינות, המספקים מים לאוכלוסיית העולם, נובעים מאיזורים מכוסים י, וטיפול נכון באגני-היקוח אלה ע"י שמירה על הנקוביות החליחל של קרקע הי הוא מעניינה של היעור-נות. הי מתע סתימת פלגים ומעינות, מחוסת את זרימת המים ומאפשר הזרמת מים טהורים. בנייהול אגני-היקוח מתוך המגמה של יסות שטפונות לשם שמירה על הקרקע יש לשאוף לשמירה על יעור צפוף ככל האפשר, ואילו לשם השגת כמויות גדולות של מים יש צורך בשמירה על פיסוי צמחי דליל ככל האפשר. מכאן החשיבות לניהול רב-תכליתי של משק הי (רי להלן).

ד. ק.

הי והארם, תולדות יחסי הארם לי עתיקים כתולדות האנושות עצמה. אמנם רק עקבות מעטים של הארם הקדם-היסטורי נמצאו בשטחי י, ובפרט בי מחסניים צפופים, אולם אין כל ספק שמראשית תולדותיו ניצל האדם את הי לצרכיו. עם זאת מאז ומתמיד ועד היום היה בי משום מגבלה לגבי תפוצת היישוב האנושי, באשר הוא משמש מכשול למעבר בני-אדם ולקיומה של החקלאות. משום-כך מניחים החוקרים, שבמקרים רבים מורכבת אוכלוסיית הי משבטים שגדחקו לתוכו מפני חברות מפותחות יותר. מערכת היחסים בין האדם לי מותנית בדרגת התפתחותו התרבותית של האדם ובטיבו של הי שבו הוא חי. אוכלוסייה בדרגת הת-פתחות תרבותית גבוהה, המשעבדת את הי לצרכיה, אחראית לעיצובו ע"י מכלול של פעולות, כגון בירוא ויעור; ואילו אוכלוסייה בדרגת התפתחות תרבותית נמוכה אינה משפיעה אלא מעט — או אינה משפיעה כלל — על עיצובו של הי, ולא זו בלבד אלא שיחסה של אוכלוסייה כזו לי הוא יחס

שפבר היה מאוכלס, אלא שצמחייתו נהרסה בשריפה או מהמת פריחה או בפגע-טבע שונים. במקרה זה אין צורך הסוקצסיה מתחיל מן הצורות הראשוניות אלא מאחד משלבי-הביניים של ההתפתחות הרגילה, התפתחות הטור במקרה זה היא בדרך-כלל מהירה. אך יש מקרים שבהם גם סוקצסיה ראשונית מתפתחת במהירות; דוגמה לכך משמשים אלה מי האלפים באירופה, שהתפתחו בשטחים שעדיין לפני 200 שנה היו מכוסים בקרחון, ועתה גדל בהם י של עפרוני ואורן (Pinus cembra) על קרקע-טיפוסית. — לפעמים נפסקת התפתחות הסוקצסיה ע"י הפרעות מן החוץ, כגון מפלי-שלג, שריפות, התקפות חרקים, סערות או פעולות אדם, והללו מפריעות את השגת החברה הסופית.

הי, האקלים והקרקע. מידת השפעתו של הי על האקלים שנויה במחלוקת בקרב הקלימטולוגים. ההבדלים שבין מוגה-אחיר שבתוך הי — המיקרו-אקלים — ובין זה שבחוץ הם גלויים: זוהר השמש מוכהה בי, רוח חזקה בחוץ הופכת בו למשב קל. כמרכן אין להטיל ספק בהשפעה מקר מית של הי על האקלים שבסביבתו, ואילו בעיית השפעתו על איזור רחבי יותר עדיין לא הוכרעה ברור, ובייחוד מרובה הוויכוח על השפעת הי על פמות המשקעים.

צמחיית הי אינה משפיעה באופן בולט על משקעים ציקלוניים. באיזורים ממוזגים הי עשוי להשפיע על גשם מקומי עד כדי 3% ע"י גובה העצים, שמעלים את הגובה הכללי של השטח. כמות הגשם הנמדדת בקרחות-י גבוהה בדרך-כלל מזו הנמדדת בשטח פתוח בקרבת מקום, וההבדל מגיע לפעמים עד כדי 10% — אולי כתוצאה מן ההגנה שהי מקנה למדי-הגשם מפני תנועת האוויר. בזמן הגשם כמות של מים נאצרת ע"י הצמרות, שלשטה עליהן תכולת-אחסנה מסוי יימת לגבי המים; מים אלה מתנדפים ואינם מגיעים לקרקע. מידת האצירה תלויה בתכולת האחסנה של שטח הצמחיה, מידת ההתאדות בזמן הגשם וכמות הגשם במטר. אחוז מי-הגשם שהולכים לאיבוד בדרך זו עשוי להגיע ל 100 במקרה של ממטרים קלים, שאינם עולים על תכולת אחסנת-האצירה, והוא נע בטוח של 40–10 בממטרים חזקים, בהתאם לטי-פוס הצמחיה; הוא קטן בחורף מאשר בקיץ, והוא קטן-יחסית בעצים ירוק-עד ועשוי להגיע עד ל 50% של הגשם הכללי בעצים נשירים כשהם בשלכת. האצירה גדולה יותר ליד הגז-עים ופוחתת בקצה הצמרות ובקרחות. חלק מהמים האצורים זורמים לאורך הגזע ומגיעים לקרקע, חרימה זו יש להפחית מאיבוד המים ע"י אצירה. באיזורים של ערפילים תדירים או גשמים דקים, כגון בקרבת אוקיאנוסים או בעמקים בתוך ההרים, עשויה מציאותם של עצים לגרום השקעת ערפל עד כדי הכפלתה או השלשתה של כמות המשקעים המגיעה לקר-קע. כמות הערפל המושקע גדולה יותר בעצים בודדים, בצד שממנו באה הרוח; בי היא גדולה יותר בקצה וקטנה בתוך הי. הצטברות השלג בי בהשוואה לשטח פתוח מתחת לצמרות מחמת האצירה וגדולה יותר בקרחות בהשפעת הרוח החלשה יותר, היעלמות השלג עשויה להידחות עד ל 6 שבועות בהשפעת צמחיית-י על מידת ההפשרה.

צמחיית הי, ובייחוד עצים ירוק-עד, מפחיתה בדרך-כלל את הטמפרטורות המאכסימאליות ומעלה את הטמפרטורות המינימאליות כל השנה, וכן היא מקטינה את טוחי הטמפ-רטורה השנתית, החודשית היומית. כמרכן מחליש הי — ברומה לשדרת-מגן — את משב הרוח, שעצמתו בתוך הי

של תלות, מאחר שהי' משמש לה מקור-מחיה בלבד. את יושבי הי' מאַסְיִינִים: מספרם הנמוך; כלפלה פשוטה לאַסְמָקָה עצמית; תלות במקורות-המחיה הגלויים של הסביבה. תחום-תפוצתם הוא בשני סוגי י': יי-המחט של האיזור הקריר והי' המשחני.

באיזורים נידחים של יי-המחט מצויים שבטים שעיקר מחייתם על הצייד והדיג. להשלמת סל-מזונם הם מלקטים אגוזים, ורעים, פירות ושרשים. עורות, פרוות, חמרים מן הצומח משמשים להם להכנת לבוש, מעון, פלים תשק. רק לעיתים רחוקות הם עוסקים גם בחקלאות, שאפשרות-תיה מוגבלת-ביותר באַקלים הקר. ביי-המחט של סיביר המערבית חיים שבטי האוסטיאקים; כלי-הצייד שלהם הם הקשת והחץ ומלפודות, שבאמצעותם הם צדים את האיל, הלינפס והדוב. אצל חלק משבטי האינדיאנים שב-המחט של קַאנָאדָה הצפונית עבר הצייד ביי לשלב מסחרי — בעקבות הדרישה לפרוות — ועליו עיקר פרנסתם.

היי המשחני הוא מצורות-הסביבה הקשות לקיומו של האדם. בהוייתו הביולוגית ובמהותו היצרנית כאחת. מצד אחד — הוא בית-גידול נוח לגורמי מחלות ומעביייהם; מצד שני — פעילותו של האדם כרוכש או יוצר מזון לצרכי עצמו וביתו נתקלת בו בקשיים הכרוכים במהותו האַקולוגית של יי זה. הרבגוניות הטאפסונומית האַקולוגית של הצומח מונעת היחצרות ריכוזים ניחנים-לניצול של מזון צמחי טבעי, והדלות היחסית של חי הי' ואפיו האַקולוגי המיוחד מצמצמים גם מקור זה של מזון לאדם. הפעילות התקלאית ביי (ע'ע) חקלאות, עמ' 911) כרוכה בקשיים שבבירוא הצמחיה העשיר וזה ורבת-הממדים ובקשיים מחמת טיבן המיוחד של הקרקע עות הטרופיות, שהן דלות ביסודות-המזון של הצמח ובעלות תכונות מכאניות שליליות.

אוכלוסיית חבלי הי' המשחני באפריקה ובאמריקה דל-לה, רמת ייצורה נחותה, תזונתה לוקה ותרבותה נחשלת — אם משום שנותקה ממקורות של הפריח תרבותית, אם משום שהיתה נחשלת מלכתחילה ונדחקה למקלט המגן המשמר של הי'. בחבלי יי-הגשמים הטרופי שביבשת-אסיה קיימים ריכוזים גדולים של אוכלוסיה בעלת תרבות חקלאית וכללית מפותחת וותיקה, היא, למעשה, שינתה כליל את האופי הראשוני של הסביבה הטרופית. ייחודה זה של אסיה נובע בעיקר מ-3 גורמים: (1) שטחו המקורי של יי-הגשמים הטרופי באסיה היה קטן-יחסית, ויי זה אף היה חודר יותר; (2) ריכוזי האוכלוסיה העיקריים באסיה הטרופית קשורים למישורי-סחף גבוהים (גאנגס-בראהמאפוטרה, איראוואדי, מקונג וכו') ולשטחי קרקעות חלקאניות צעירות (יאוח), שהם בעלי פוריות רבה מזו של קרקעות טרופיות אַפייניות; (3) ייתכן, שתושבי חבלים אלה הגיעו אליהם כשהם נושאים כבר תרבות מפותחת-יחסית, שהקנתה להם את היכולת לשנות את הסביבה לצרכיהם. עם זאת, במקומות מבודדים וקשי-החירה יותר או נחיים-פחות מבחינה קרקעית נשתמרו גם באסיה צורות-הקיום האַפייניות לחבלי הי' המשחני שבאפריקה ובאמריקה.

למקומות המבודדים והמרוחקים-ביותר של חבלי הי' המשחני ולשבטים הנדחים-ביותר באיזור זה אַפיינית צורת-הקיום הפרימיטיבית של ציד ואיסוף. צורה אחרת, מתקדמת יותר, היא זו של החקלאות הנוודת (ע'ע חקלאות, עמ' 914), המאפיינת את חלקי הנגשים יותר של הי'

המשחני ואת אוכלוסייתו המאוחרת-יותר, זו שחודרה אליו מבואץ כשהיא מצויידת כבר בתרבות חקלאית פרימיטיבית. בדרך-כלל, ילידי האיזור הטרופי קשורים פחות במחייתם בצייד ובדיג מיושביו המקוריים של הי' הצפוני. שבטי ציידים של הי' המשחני הם הפיגמאים או הנגרילים של אגן-הקונגו באפריקה, שבטי הנגריטים השונים של דרום-מזרח אסיה ומאלוזיה ושבטי הַחֵה של פנים-צ'ילון. כמה משבטי הילידים של אמריקה הטרופית כאגן האַמאזונאס גם הם עוסקים העיקרי הוא ציד, דיג ואיסוף, אך ברובם הגדול הם עוסקים גם בחקלאות הנוודת. לצורה זו של החקלאות אַפיינית הפיזור הרב של חלקות ועירות, המופרדות זו מזו ע"י שטחי-יי נרחבים המקיפים אותן, ומיעוט האוכלוסיה; ביי המשחני של האַמאזונאס מאוכלס שטח של 55 מיליון קמ"ר ע"י 1.5 מיליון נפש — כ-0.3 נפש בממוצע לקמ"ר.

טבלה 2  
שטח היער (בהקטאר) לנפש

1963	1958	איזור
3.8	3.8	אמריקה הצפונית
1.0	1.4	" המרכזית
5.7	7.3	" הדרומית
2.4	3.4	אפריקה
0.3	0.3	אירופה
4.0	4.1	בריה"מ
0.3	0.3	אסיה
5.7	6.5	אוסטרליה ואוקיאניה
1.3	1.4	בעולם כולו

שלטונו של האדם ביי התחיל למעשה לאחר שלמד לה-ש-תמש באש ושרף שטחים גדולים של יי לשימוש; עם המצאת מכשירים יעילים-יותר, כגון הגרזן, ומאוחר-יותר המסור, גברו ניצול הי' ושליטתו של האדם בו.

בתקופה האחרונה, עם התפתחות אמצעי-התחבורה ומכרנות חדישות לכריחת עץ ולעיבודו, הלך-וגבר קצב ניצול הי', ובאיזורים רבים בעולם אין תוספת הגידול עונה עוד על הביקוש. אולם בדרבד עם התגברות ניצול הי', מושקעים מאמצים ואמצעים בחידוש יי, בנטיעת יי חדשים, במחקר תוצאות הניצול הגובר ובמציאת שיטות חדשות להגברת היבולים.

עוד היום אפשר למצוא בעולם את כל השלבים של יחס האדם ליי — החל מיי-בראשית בלתי-מנוצל כמעט עד ליי המנוהל בשיטות יצרניות-מדעיות מודרניות. בשטחים גדולים ביצרות-עד טרופיים עדיין לא נגעו יד אדם; גם באיזור רים מרוחקים ביי סיביר וקאנאדה מופיע האדם כצייד בלבד. עוד היום מקובל במקומות שונים ליקוט מקרי של גרגרי-יי, פטריות ועץ-להסקה ביי שבקרבת יישובים — כלפני אַלפי שנים, בשטחים גדולים באסיה ובאפריקה ממשיכים לברא יי לצרכי חקלאות ומרעה.

אולם עם התגברות הניצול וצמצום שטחי-היי שבקרבת שטחים מאוכלסים, למד האדם שאין אוצרות הי' אינסופיים ושיש לדאוג לשמירתם. האדם פסק מלהתעניין ביער מבחינת ניצולו בלבד והתחיל לדאוג גם לטיפול ביי ולשמירתו (יי הלן: יערנות; יערנות).

עמ' 3.  
ערך הי' לאדם — לכלכלתו ואף לעצם קיומו — רב מאד. מלבד התוצר העיקרי שלו — העץ (העצה), שהוא



אחד מהמריהגלים היסודיים למוצרים שונים ולשימושים מרובים ביותר — מספק הי גם מוצרים משניים: שרפים, טרפנטין, זפת, שָׁעָם, טאניק, סופר־עץ, גומי, צבעים, ועוד. נוסף על תוצרתו הישירה ממלא הי בעקיפין פונקציות חשובות לגבי קיומו של האדם: הי מונע את סחף הקרקע, ממתן את האקלים המקומי, מוסת את זרימת המים באגני-היקוות, מגן על ארמה חקלאית, מייצב חולות נחודים, מספק מרעה לחיות-בית, נותן מחסה ומקלט לציפורים ולחיות-בר, משפיע על טהור האוויר, מייפה ומגונן את הנחף ומשמש מקום למרגוע, לנפש ולבילוי, וע"י צירוף של כמה מן הפעולות הללו הוא נעשה גורם רב-ערך לבריאות האוכלוסייה.

ניצול הי. התפוקה העולמית השנתית של הי, בעץ לתעשייה ולדלק, נאמדה ב-1965 ב-1.95 מיליון מ"ק (ע"ע עץ, עצה). מבין 6 קבוצות הי' — הי' הקחטניים של האזורים הקריר והממוזג הם המנוצלים ביותר מבחינה כלכלית. קירבתם לאזורים מאוכלסים בצפיפות ומפותחים מבחינה משקית וטכנולוגית (בעיקר בחלקם הדרומי) השפיעה על צורת ניצול הי' לאספקת עץ לצרכי האדם — לבניה, למלאכה ותעשייה ולהסקה — ויצרה גם את הדפוסים המקובלים לניצול הי' ולתעשיית העץ. יתרונם של הי' המחטניים מבחינת הניצול הכלכלי-טכני הוא במיעוט היחסי של מיני העצים בהם, בכך שאלה הם בדרך-כלל מינים נוחים לכרייתה ולעיבוד ובגודל האחד של העצים; לפיכך ניתן להפיק מ"י אלה עצה אחידה-כמעט בתכונותיה. אע"פ שעצי-המחט אינם תופסים אלא כשליש משטח הי-העולם, כ-55% מה"י שבניצול הם קחטניים. — גם בין רחבי-העלים של האיזור הממוזג קטן מספר המינים ליחידת-שטח, ומפאן ניצולם המסחרי הנות.

י' האיזור הטרופי הם ברובם רחבי-עלים, וניצולם עדין מצומצם משום מיעוט יעילותו הכלכלית בתנאים הקיימים. גורמים לכך ריבוי המינים, ההבדלים הגדולים בצמיחה ובתכונות העצה, שבגללם התוצרת חסרת אחידות; וכן הרי-חוק מאיזורים-עשייה מפותחים, דרכי-גישה קשות, היעדר שירות יערי יעיל וסקר מסודר, ומציאותה של חקלאות נודדת. עד עתה נזהגים בכריחה ב"י אלה בדרך של בריחה ע"י הוצאתם של המינים המסחריים בלבד, המפוזרים בתוך הי', בלא לדאוג להתחדשותם ולאפשרויות ניצולם של המינים האחרים. עצי הי-המוזג החשובים למסחר ולתעשייה הם בעיקר דוכנפיים (Dipterocarpus), הטיק (Tectona grandis), Shorea, Terminalia, ועוד. מן המינים המרובים של הי-הגשמים המשונגיים רק מעטים הם בעלי עצה משופחת וכבדה, לעתים צבעונית, המשמשת חומר-גלם יקר-ערך לרהי-טים, ללבידים ולציפוי. כאלה הם: באמריקה — Cedrella, Ocotea ועצי-מאהאגוני; באפריקה — אוקומה (Okoumé) [Aucoumea], אובצ'ה (Obeché [Triplachiton]), לימבה (Limba [Terminalia]) ומיני-מאהאגוני אפריקניים (Kha-ya); באסיה — מיני דוכנפיים. פיתוחם הכלכלי של האיזורים הטרופיים וההתקדמות הטכנולוגית בשימוש בעצים רחבי-עלים ובצצה שלהם למטרות תעשייתיות שונות עתידים להביא לניצול גובר-הולך של השטח העצום של הי' הטרופיים הגשומים, שהם אחד המשאבים הגדולים של העצה בעולם. — שאר הי' של האיזור הטרופי התתי-טרופי, שהם ברובם י' יבשים או י' פתוחים — כמות העצה ליחידת-שטח

בהם קטנה, וערכה המסחרי של התוצרת מהם מצומצם; מפיקים מהם בעיקר עמודים ועץ-הסקה לצרכים מקומיים. וע"ע עץ, עץ, עץ.

היערנות (forestry) היא המדע העוסק בניהול מקצועי של הי' לשם הבטחת יכול קבוע ורצוף של כל המוצרים, השירותים והנאות שהי' מספק. הניהול המקצועי מחייב את הפרת תכונות העצים ושאר מרכיבי חברת הי', התנאים האקלימיים האדפטיים שבהם הם מתפתחים היחסים ההדדיים ביניהם. היכול הקבוע (sustained yield) משמעותו — ניצול קבוע ורצוף של מוצרי הי' לטובת האז-כלוסייה בצורה הנאותה-ביותר והכדאית-ביותר מבחינה כלכלית, מתוך מגמה לשפרם ולהרחיבם. לגבי ייצור העץ משימתו של ניהול הי' היא לאפשר מדי שנה בשנה לכרות אותה כמות של עץ, ו"א לטפח את הי' מזה ולהסדיר את הכרייתה מזה, באופן שהכריחה לא תעלה על תוספת-הגידול השנתית (תוספת נפח של עץ ביחס לשטח במשך שנה) ויחד עם זה תספק את התצרוכת השוטפת של השוק המקומי. העיקרון של ייצור קבוע ורצוף יפה גם למוצרים ושירותים אחרים של הי' (ריסות ורימת המים, מרעה, מוצרים משניים, וגם הסדרת השימוש ב"י לנפש). היסוד של דאגה לכלל המוצרים והשירותים של הי' לא התגבש בערנות אלא לאחרונה. לפנים ראו ב"י מקור לעץ למוצרי בלבד; רק עם גידול האוכלוסייה, עליית רמת-החיים וצמיצום שטח הי', התחילה גוברת ההפרה בצורך של ניצול יעיל של כל הישירותים והנאות שהי' עשוי לספק, ותוצר המושג של שי-מוש רב-כליתי ב"י, ניהול משק-הי' יכול, איפוא, להתרכז באחד או באחרים ממוצרי הי'; כן אפשר לבצל את הי' בשלמותה, או חלקים ממנה, למטרה מסויימת או למטרות מסויימות אחרות, שלהן הוא מתאים-ביותר, כשסדר העדי-פויות נקבע בהתאם לערך הגדול-ביותר או בהתאם לדרישות. אולם לפעמים קשה להחיל את העיקרון של ניצול יעיל ורג-טאבילי ביותר לטובת כלל האוכלוסייה על הישירותים הבלתי-ישירים של הי', שאת ערכם השפעתם לא ניתן לבטא בכסף. בשימוש הרב-תכליתי עוסקת היערנות לא רק בייצור עץ אלא גם מטפלת ב"י למטרות של אספקת מוצרים ושירד-טים אחרים. עם ריבוי השימושים הולך-ונעשה ניצול הי' מסובך וקשה יותר, התפקידים החשובים הממוגנים שהי' ממלא והעניין שיש לאוכלוסייה בטיפוחו ובפיתוחו הביאו במדינות רבות לחקיקת חוקי-י' לאומי, ולהטלת בעלות ממשלתית על הי' או להטלת פיקוח ממשלתי על ניהול הי' הטיפולי בו.

היעראות (silviculture) עוסקת בעיבוד הי', בטי-פול בהם ובהגנתם ודואגת להתחדשות צמחייתם וליצירת י' חדשים. העיבוד הטיפולי מכוונם לפיתוח י' של מיני העצים המתאימים ביותר לבית-הגידול והיוצרים פמויות גוד-לות של עצה בעלת איכות גבוהה המתאימה לדרישות השוק. הטיפול היעראי כולל בשלב הראשון את הרחקת העצים הלא-רצויים, המדופאים, העקומים, הפגומים או מנוזגים, שאין בהם תועלת; בשלב מאוחר-יותר — את דילול הי' הצפוף וריכוז תוספת-הגידול למספר מצומצם של עצים שולטים מובחרים, כדי להבטיח גידול מהיר ותוצרת בעלת איכות גבוהה. להתחדשות הי' לאחר פריחה, שריפה, התקפת

מוזיקים או מחלות או הרס בפגעי-טבע משמשות שיטות יעראיות שונות, טבעיות או מלאכותיות.

ייצור והידוש - נטיעת יי חדשים קרויה ייעור; הידושי הוא החלפת הי' שנכרת, נשרף או נהרס, בי' חדש. מבחינים בין הידוש טבעי ובין הידוש מלאכותי. הי' מתחדש הידוש טבעי כשהוא צומח מורעים שפוזרו עצי-אם, או כשהוא מתחלף ע"י צמיחת נצרים מגדמי עצים קיימים; הידוש הוא מלאכותי כשנוטעים שתילים או חורים או זורעים זרעים ישירה. קיימות שיטות שונות ומרובות להידוש יי. רוב שיטות הידוש הטבעי מבוססות על ריבוי מורעים שפוזרו מעצי-אם. למעשה מתחיל הידוש עם הפריחה: משאירים בשטח, בחלוקה שווה ככל האפשר, עצים מובחרים לפיזור זרעים, ואלה מספקים גם צל ומחסה לעצים הצעירים; לאחר הופעת הגידול הצעיר כורתים בהדרגה את עצי-האם ששימשו למחסה. שיטות-הכריתה השונות מותאמות למינים השונים. לבית-הגידול, לאיזור ולצלקים ולדרישות השוק. הידוש י' בעצים המתחדשים ע"י חליפין היא שיטה מקובלת במידה מצומצמת בלבד, בעיקר לגבי יי המורכבים ממינים המצמיחים נצרים מהגדם לאחר כריתה או שריפה.

הידוש מלאכותי של הי' נעשה בנטיעה ישירה או בנטיעה. העיקר בשיטת הנטיעה הישירה הוא השימוש בסוג הנכון של זרעים המתאימים לאיזור ועיבוד השטח להכנת מצע טוב לזרעים, שאותם מפזרים על פני כל השטח המעובד או בשורות. בנטיעה אפשר להשתמש בזרעים טבעיים, שגדלו ביער; אולם השיטה המקובלת היא השימוש בשתילים שגדלו במשתלה. זהו מקום שבו מגדלים צמחים בדרך-כלל מזרעים ומטפלים בהם טיפול אינטנסיבי. בתנאי-קרע טובים, תוך אספקת השקאה ודישון, כשהם מוגנים מפני מחלות ומוזיקים, עד שהם מתאימים לנטיעה בשטח הי' בחוץ. את השתילים מגדלים בקרקע בערוגות או במכלים מיוחדים מחרס, מעץ, מפה, מקרטון או מפלסטיקה. משך זמן-הגידול במשתלה מותנה במין העץ ובצלקים האיזור; בישראל מגדלים ארנים במשתלה עונה אחת, בצפון-אירופה - שלש-ארבע שנים. לנטיעה בי' אפשר להשתמש בשתילים ערומי-שורש (ללא אדמה) או עם גוש-אדמה או יחד עם המכל (מניך או פלסטיקה) שבו גדלו.

שיטות הנטיעה: נטיעה בסדקים - במפה בקרקע באת מיוחדת לכך יוצרים סדק בקרקע ולתוכו מכניסים את השתיל; נטיעה בבורות - מעבדים במעדר או במכוש שטח קטן של קרקע בקוטר של 20 ס"מ עד 1 מ', בהתאם לטיב השטח, ונוטעים את השתיל במרכז השטח המעובד. באדמות-פבול או בשטחים לחים מקובלת נטיעה בתלים או בסוללות, כדי לאפשר לשתיל איזור טוב-יותר. בעת האחרונה, עם ריבוי השימוש במחרשות וכלים מכאניים בחקלאות, מקובל לנטוע גם י' בשטח שהוכן ע"י חריש בעומק.

תמ': כרך ב', עמ' 157/8; 1/67/8; 912.

הגנת הי' הי' נתון לפגיעות רבות, הנגרמות בידי האדם, ע"י בע"ח וע"י תופעות אקלימיות מוזיקות. הנוקים הגדולים ביותר נגרמים בידי האדם - בעקבות שיטות לא-נכונות של טיפול וכריתה, כריתה ללא רשות, כניסה ללא רשות ליי תוך גרימת נזק לעצים, וכד', אולם את הנזק הרב ביותר מביאות שריפות-יי, שברוב המקרים האדם הוא גורמן מתוך חוסר-זהירות ואי' התחשבות בתנאים הקיימים. סכנת

השריפה גדולה בי' בגלל הימצאות תמידית של חומר דליק רב - ענפים יבשים, עצים מתים שהתייבשו וכל השירות היבשה שעל הקרקע. שיטות-ההגנה המיוחדות למניעת פריצת שריפה ולמניעת התפשטות האש הן ניקוי רצועות-קרקע מסביב ליי ובתוך הי' מחומר דליק, וטיפול י' מעורב הפולל מיני עצים דליקים-פחות. לגבי כיבוי שריפות - חשונות מהירות גילוי השריפה ומהירות הגישה למקום-השריפה. ברוב הארצות מקובלות תחזיות לסכנת שריפות, המתבססות על התנאים המטאורולוגיים ומצב יבש הצמחיה. בעונות שבהן קיימת סכנת שריפות מפעילים צופים במגדלי-תצפית מיוחדים לכך וצוותות-סיור שתפקידם לגלות את השריפות. היום פועלים כוחות-הכיבוי בשיטות הטכניקה החדשה, באווירונים ובהליקופטרים, שמהם הם מוצנחים בשטח השרוף, ומשתמשים בתכשירים כימיים שונים לכיבוי.

נוקים מבע"ח נגרמים ע"י רעיה של חיות-בית, ע"י חיות-בר, ע"י מכרסמים שונים וחרקים. הגנה מפני רעיה היא שמירה מסודרת; מפני חיות-בר ניתן להישמר ע"י גידור, הרעלה, פתיונות ומלכודות. בהגנה מפני חרקים נהוגות שיטות מניעה והדברה. שיטות המניעה הן יעראיות: גידול מיני-עצים עמידים, ניקוי הי' מעצים מתים, סקר מתמיד של החרקים בי'; שיטות ההדברה הן כימיות - שימוש באיני-סקטיצידים (ע"ע), ובילוגיות - הכנסת חרקים טפילים וטורפים שונים. ההגנה מפני תופעות אקלימיות מוזיקות, כגון פפור, יובש, מפלי-שלג, סערת-רוח ועוד, אפשרית ע"י טיפול בי' בשיטות יעראיות נכונות - בעיקר גידול מינים עמידים יותר בפני נזקים אלה וטגירת הי' בפניהם ע"י דילוי לים, פריחת הוצאת-עצים, המבוצעים בעונה המתאימה.

י', יעור ויערנות בא"י - ע"ע א"י, עמ' 179-183, 187/8, 233/4, 886-898; מפות ותמ' - שם, לוח צבעוני, 137-136.

י. ק.

הי' באמנות. בציורים עתיקים, וכן באמנות של יח"ב, אין מוצאים תיאורי-יי. הנוף בכלל נחשב לדבר צדדי או בטל לגבי האמנות המתארת. הי' אינו מופיע אלא לפעמים - כגון בציורים מתקופת הקיסרות הרומית - כרקע לתיאורי סצנות דמויות. ציורי-נוף גרידא, בלי כל דמויות, נוצרו לראשונה בידי לאונרדו (ע"ע) חירך (ע"ע), ובמיוחד בידי אלטדורפר (ע"ע), שצייר גם נוף-יי. בציור הפלאמי של המאה ה-17 רבות היצירות המתארות



ציור 2 יעקב ון רויםראל: נוף יערי עם מפלסים (1647).



ציון 3. א. ל. קירכנר: אשוחים (1925)

— אלא שקשה לפי עמים לקבוע אם ה- מצוייר נהי' הוא או חורשה או סתם נוף עם עצים. בתמונותי הם של טנירס (ע"ע) ורובנס (ע"ע) רבים נופיי. מהן הושפע לוקס ון אודן (1595—1672), שצויר לא רק ציורי-עצמי איים, אלא ביצע גם תיאורי נוף יערי כי רקע בכמה מתמונות-

הדמויות של רובנס. ז' ק' ד' א' ר' ט' ו' א' ה' (1613—1664) יצר תמונות קטנות של י', בעלות צבעים חזקים ועמוקים. תלמידי דו קורנליס הויסמנס (1648—1727) צויר את נוף-הי בצורה אידיאלית — כנראה הושפע מן האידיאליזאציה של הנוף האיטלקי ביצירתו של ג. דיגה, שצויר את י'-רומא. ל. אכטשלינק (1626—1669) ול. דה פדר (1605—1655) המשיכו את מסורת ציורי-ה' הפלאמי-הולאנדי, הגדיל מפולם יעקב ון רויסדל (ע"ע), שנופיי-הי העמוקים-בהים שלו משורים רגש-בדידות ועצבות. גם בין תמונותיו של תלמידו מ. הופמה (ע"ע) יש תיאורי נוף מיוער, המשקפים הסתכלות עדינה בטבע. — הציירים ההולאנדים הפלאמים של המאה ה-17 השפיעו על ת. ג' י' בורו (ע"ע; ור' שם תמ'), שראשית יצירתו היתה ציור נופי-עצים, וממנו מוביל קו אל ציורי-הי של ג. קונסטבל (ע"ע), ולאחר-מכן — אל האימפרסיוניזם (ע"ע) של המאה ה-19, בייחוד זה של צרפת. מבין הציירים של המאה ה-19 הושראו מן הי במיוחד ג. קורבה (ע"ע) והציירים של אסכולת פריזון (ע"ע), ת. רוסו (ע"ע), ג. ו. דיאס דה לה פניה (ע"ע; ור' שם תמ'), א. שנטרי (A. Chintreuil; 1816—1873), ז. דיפרה (ע"ע) וא. ארפיניי (H. Harpignies; 1819—1916). תמונותי-בידי ציירים של הזרם האפסטרסיוניסטי נדירות; מהן — „אשוחים" של ארנסט לודיג קירכנר (ע"ע).

ג. ל.

י. ויץ, הי הייעור בישראל, תש"ל; R. Zon - W. N. Spar - hawk, *Forest Resources of the World*, I-II, 1923; R. Blais, *La Forêt*, 1947; K. Bertsch, *Der Wald als Lebensgemeinschaft*, 1950; F. Heske, *Grösse u. Verteilung d. Walder d. Erde* (Ztschr. f. Weltforstwirtschaft, 18), 1955; FAO, *World Forest Resources*, 1955; id., *World Forest Inventory 1958*, 1960; S. S. Paterson, *The Forest Area of the World and its Potential Productivity*, 1956; S. A. Wilde, *Forest Soils, Their Properties and Relation to Silviculture*, 1958, Ch. Antoine, *La Forêt Équatoriale* (Sci. et Av., 165), 1960; D. M. Smith, *The Practice of Silviculture*, 1962; J. S. Douglas, *Three Dimensional Forestry* (Sc II, IV), 1968; E. Orni, *Afforestation in Israel*, 1969

יערי (ולד), אברהם ויהודה, אחים, סופרים ישראלים. (1) אברהם י' (1899, דויקוב [גליציה] — 1966, ירושלים), ביבליוגראף, היסטוריון ומתרגם. עלה ב-1920 לא"י; מ-1925 עד 1955 ספרן בבית-הספרים הלאומי בירושלים. אברהם י' פירסם חיבורי-ביבליוגראפיה מרובים, מלוי הקדמות מקיפות, ותרגם הרבה לידיעת תולדות ההפסת

הספר העברי, בעיקר מדפוסי ארצות-המזרח ופולניה-רוסיה. הוא הוציא-לאור רשימות של חובבי-ספר ההדיר אגרות, זכרונות ותיאורי-מסעות מכי גנוים. במחקרו השתדל להבהיר את המניעים הפסיכולוגיים הדתיים להפסת ספרים במקומות ובזמנים שונים, וכן את הנסיבות ההיסטוריות לגיל-גולי כהי במשך שנים רבות עד להופסתם. כהיסטוריון התמחה בחקר תולדות היישוב בא"י וחסיו אל יהודי הגולה. — מספריו: הדפוס העברי בארצות המזרח, א"ב, תרצ"ז—ת"ש; אגרות א"י, תש"ג; מסעות א"י, תש"ו; זכרונות א"י, תש"ז; שלוחי א"י, תש"א; המחזה העברי, תש"ז; תעלומת ספר — ס' חמדת ימים מי חיבור ג. תש"ד; מחקרי ספר, תש"ח; ביבליוגרפיה של הגדות-פסח, תשכ"א; תולדות חג שמחת-תורה, תשכ"ד; הדפוס העברי בקושטא, תשכ"ה. מתרגמו: הקדמות לכל מטאפיסיקה — לע. קאנט; כיצד מלמדת גרטרוז את פניה — לי. ה. פסטאלוצי; תעודת האדם — לי. ג. פיקטה.

באהלי ספר, לוכרו של א. י. תשכ"ו.

(2) יהודה י' (נר 1900, דויקוב), סופר ומתרגם. קיבל חינוך תורני ולמד אח"כ באוניברסיטת קולמביה (אה"ב), בבי"ס לספרנות; עלה ב-1922 לא"י. יהודה י' כתב רומאנים וסיפורים קצרים. הצייר המרכזי בסיפוריו — חי בחורי „הכשרה" מעיירות גליציה בלבטי התערותם בא"י ובקיבוץ. מגמת רבים מסיפוריו — הארת רובדי-הווה וחיים מוזרים ומעורערים של דמויות בודדות על רקע חיי הקיבוץ. בין גיבוריו מדובות דמויות חורגות-מן-הכלל, חסרות שיוחי-משקל נפשי ומוכות-גודל. דרכו בסיפור לירית; עיקר כוחו ביצירת האווירה הסיפורית; שפע של מראות-נוף אופף את הדמויות ואת העלילה. — מספריו: הברית המשולשת, תרצ"ה; כאור יהל, תרצ"ז, תש"ה; ארבעים יום על היס (מחזה), תרצ"ח; באהלים, 1938; דרכי איש, ת"ש; שורש עלי מים, 1950; בין אשמורות, תש"י. תירגם: אבטובילגרא-פיה לב. פרנקלין, תש"ד. מהרורה חדשה של כתביו, 4 כרכים, תשכ"ט, זיכתה אותו ב„פרס ברנר לספרות יפה".

ש. או.

יערי (ולד), מאיר (1897, קנצ'גה [גליציה]). ממנהיגי „הקיבוץ הארצי" של „השומר הצעיר" (ע"ע) ומפלגת הפועלים המאוחדת [מפ"ם] בא"י. ב-1915 היה מייסודי „השומר הצעיר" בגליציה. ב-1920 עלה עם קבוצת הלוצים לא"י, עבד במסגרת פלוגת-עבודה במקומות-עבודה שונים והתיישב ב-1929 עם קבוצתו במרחביה. ב-1926 היה מיוזמי „הקיבוץ הארצי", שליכד את כל קיבוצי השה"צ. י' צידד בפוליטיאציה של תנועת השה"צ ותרגם רבות לאידיאולוגיה החדשה שלה — ציונות הלוצית, קולקטיביזם התיישבותי וקולקטיביזם רעיוני על בסיס של מארעסיום אדוק, רחוי הערצה לרוסיה הסובייטית; עם-זאת הסתייג י' מן המסקנות הקומוניסטיות לגבי הציונות וא"י. ב-1948 נמנה עם מייסדיה של מפ"ם, ולאחר שנפרדה ממנה „אחזת-העבודה" (ע"ע [כרד-מילואים]) — הוא נחשב למנהיגה הבולט. בעקבות החרפת הקו האנטי-ישראלי במדיניות בריה"מ נטש את עמדתו הסוציאליסטית-מהסכנית ה„אנטי-מערבית", וב-1968 היה מראשי התומכים בהקמת המערך בין מפ"ם ובין „מפלגת-העבודה". — י' היה ציר במרבית הקונגרסים הציונים, חבר הוועד-י"פ של הסתדרות-העובדים ומהקמת המדינה — חבר



יערתיים: א. יערה (Lonicera) — פרח; ב. טורנו (Viburnum tinus) — ענף ופרח

*(folium)*, שמצאה מ- דרזט-אידרסה, נפתחה מאד כמטפס תרבותי; היא נחה מאד לגי-זל. פרחיה הגדולים הריחניים, שהם לב-נים תחילה ומצהיבים אחר-כך, מתפתחים ב-זיקי העלים. — בסוג מורן (*Viburnum*) נמנים כ-120 מינים.

עליהם נגדיים, פשוטים; הפרחים קטנים, ערוכים בתפרחות צפופות דמויות-סוכך בראשי הענפים, הכותרת נכונה, בדרך-כלל דמוית גלגל או פעמון. הצוף מופרש על השחלה בתוך צינור הפרח; ההאבקה נעשית ע"י דבורים הפרי-בית גלעין חד-זרעי, נפוץ ע"י ציפורים. — מורן-החורש (*V. tinus*), שיה יס-תיכתי, גדל בר בחורש של הכרמל הגלילי. באביב מתפסה השיח בשפעת פרחים לבנים, ריחניים מאד; משמש גם לנוי. — בסוג סמבוק (*Sambucus*) נמנים כ-20 מינים באיורים הממוגים התת-טרופיים. הסמבוק השחור (*S. nigra*) הוא עץ או שיח גבוה בעל עלים נגדיים, מנוצים; הפרחים לבנים וריחניים בתפרחות צפופות. משמש לנוי.

מ. זהרי, עולם הצמחים, 354/5, תשי"ד, מ. זהרי וא. טאהן, צמחי התרבות של ישראל, 383-377, תשי"ג; L. H. Bailey, *The Standard Cyclopedia of Horticulture*, II, 1904-1914, 1929<sup>g</sup>; A. B. Rendle, *The Classification of Flowering Plants*, II, 562-566, 1938<sup>g</sup>.

יע. ג.

**יָפֶה**, משפחה של רבנים וסופרים ציונים בליטא ובאיי-מבניה: (1) ר' מרדכי גימפל (1820), אוסיאן [ליטא] (1891, יהוד [א"י]), רב, מראשוני הציונות הדתית רמ"ג היה בן למשפחה רבנית מיוחסת, ואביו היה רבה של אוסיאן. בנערותו למד בישיבת וולוז'ין (ע"ע), ובה קנה לו פירסום רב. ב-1846 שהה בוויילנה, ובעת ביקורו של משה מונטיפיורי (ע"ע) שם מסר לו רמ"ג תזכיר על מצב היהדות ברוסיה, שבו תלה את הקולר ביחס העוין מצד השלטונות, בניגוד לקשפילים שהאשימו את היהודים עצמם. זמן קצר היה רב בדריטשין, ואח"כ 40 שנה (1848-1888) ברודניץ. בניגוד למרבית רבני תקופתו, נהג רמ"ג להגיב בעינות מרובה על טענותיהם של המשפילים בנושאים שונים מתחום הדת, ומאמרים ומכתבי-פולמוס שלו מצויים הרבה בכתובי-ע של ימיו.

מנעוריו נהג רמ"ג חיבה לרעיון יישוב א"י, שבו ראה גם פתרון הולם למצבה החמור של יהדות רוסיה; הוא היה מן הראשונים שנענו לקריאתו הציונית של הרב צ. ה. קלישר (ע"ע). רמ"ג ייסד בעירו אגודה ליישוב א"י, ובשיתוף עם הרב שמואל מוהילבר (ע"ע) וחיאל ברייל (ע"ע) יזם את עלייתן של 10 משפחות של עובדי-אדמה יהודים מסבי-בות רודניץ, שייסדו את עקרון (1883). באותה שנה היה רמ"ג גם ממארגני כנס של אגודות חובבי-ציון חרדים, שנת-קיים בניאליסטוק במטרה לרפז וליעל את מאמצי העליה; אך משנכשלה אספה זו פרש רמ"ג מפעילות ציונית.

ב-1888 עלה רמ"ג לא"י ותתישב בירושלים. לאחר זמן מועט עבר למושבה יהוד, ושם היה מעורב בפולמוס השמטה (ע"ע) הראשון (1889); הוא עמד לצידם של רבני ירושלים

הכנסת. הוא כתב מאמרים מרובים בעיתונות תנועתו, ורעיד-נותני הפוליטיים ההברתיים פורסמו בספריו: „בפתח תקופה“ (1942); „בדרך ארזכה“ (1947); „קיבוץ-גלילות באספקלריה של ימינו“ (1954); „כמבחן דודנו“ (1957).

**יַעֲרָת** (*Tinea favosa, Favus*). מחלת-עור כרונית, הנגרמת ע"י הפטריה *Achorion* (בתגלתה ע"י שנלין 1838), המתיישבת עפ"ר בשטח השעיר של הראש (ע"ע דרמטולוגיה, עמ' 195). סימניה: בפתחי זקיקיה-שערות, בשכבה הקרבית, מתהחים כתמים צהובים, הגדלים והולכים בעבים ובשטחם. מסביב לשערות נוצרים גלדים שקעוריים מורכבים מזומר אבקי (*scutula*). הבדיקה המיקרוסקופית של הגלדים ושל השערות מגלה נבגים ומיצליות של היר, השערות הנגועות נעשות דקות, מאבדות את ברקן ונראות מאובקות. השטח הנגוע מעלה ריח, המזכיר צואת-עכברים. שלבי ההתפתחות של מוקדי-היר: התהוות דלקת כרונית של פיטמית-השערה ושל נרתיקה; העור מסביב למוקד הופך אדום-כחול; הרס גמור של הפיטמית והנרתיק; במקום השערה מתהווית דלקת קטנה, ובשטח הנגוע נשארת קרחת תמידית, „נמריה“, בעלת כתמים פיגמנטיים וחסרי-פיגמנט. — תכונה זו של הרס גמור של העור והשערה אפיינית ל-י בניגוד לגזות (ע"ע).

היר מצויה בעיקר בילדים ובצעירים עד גיל 30, באוכלור-סיוח החיות בתנאים היגייניים לקויים, בעוני ובצפיפות. היא נמנית עם המחלות המידבקות, אך מידת ההידבקות אינה גבוהה. הנטייה להידבקות היא, כפי הנראה, מיוחדת לאנשים מסויימים, שכן לפעמים רק אחד מבני-המשפחה נפגע ב-י, ואילו שאר הבאים במגע עמו אינם נדבקים ממנו. התפשטות היר מאיזור הראש לשאר חלקי-הגוף היא תופעה נדירה, המותנית, כנראה, גם היא בנטייה מיוחדת לכך או בהתנגדות ירדה, כלפי הפטריה. — הריפוי החדיש של היר, כריפוי הגזות — בתרופות אנטיביוטיות: טבליות של גרינאו-פולווין, שהוא בעל השפעה ספציפית על גורמי שתי המחלות. בישראל נתמטטה הופעת המחלה במידה ניכרת מש-הונהג פיקוח קפדני של שידות-הגבראות בבתה"ס. א. דו.

**יַעֲרָתִיִּים** (*Caprifoliaceae*), משפחה של צמחים דו-פסיגיים, ובה 11 סוגים וכ-400 מינים — עצים, שיחים ומטפסים, רובם מן האיזורים הממוזגים הצפוניים ומיעוטם יס-תיכוניים ותת-טרופיים. כמה שיחים ומטפסים, שהם מן הנאים בחורש של א"י, וכן כמה צמחי-נוי ידועים, שייכים ל-י. — עליהם של היר נגדיים, פשוטים או מנוצים. הפרחים עפ"ר דו-מיניים; הכותרת מאוחדת עלים, דמוית צינור או גלגל, או בלתי-נכונה עד דו-שפתנית; האבקנים מעורים בצינור הכותרת; השחלה תחתית, בעלת 1-5 מגורות. הפרי — ענבה, הלקט או זרעון.

בסוג יַעֲרָה (*Lonicera*) נמנים כ-180 מינים, שיחים או מטפסים, מהם נשירים ומהם מוריקי-עד; מצטיינים בעלותם הנאה ובשפעת פרחיהם הריחניים. — היר האיטלקית (*L. etrusca*), מטפס-בר יס-תיכוני, גדלה בא"י בחורש ובבתה, בעיקר בהרים. פורחת באביב; הפרחים הצהבהבים הריחניים מתפתחים בקבוצות צפופות על עוקצים ארוכים בראשי הענפים; הכותרת דו-שפתנית, בעלת צינור דק וארוך. הצוף המופרש מן התושבת מצטבר בבסיס הצינור, וההאבקה נעשית ע"י רפדים ארוכי-הדק. — היר התרבותית (*L. capri-*

ואהבת א"י, שאותן ביטא גם בשירה. מיטב שירתו היא ברזסית. קובץ-שיריו הראשון, Грядущее (העתיד), יצא ב-1902, ובו גם תרגומים מן השירה העברית; קובץ שני, Огни на высотах («אש על רמות»), יצא בריגה ב-1938. הוא כתב שירים גם ביידיש («היימאטס-קלאנגן», 1925) ובעברית. מבחר מאמריו ורשימותיו בשפות שונות פלגלים בקובץ: «תקופות» (תש"ח) ובספרים: ל. י. כתבים, אגרות יומנים (תשכ"ד), בשליחות עם (תשכ"ח).  
א. לינסון, ל. יפה («תקופות», 41-9), תש"ח.

י. ס.

**יפה (יופה), אברהם פיודורוביץ'** (אברהם-ישראל בן פייביש) — А. Ф. Иоффе — (1880, רומני [אוקראינה] — 1960, מוסקוה), פיסיקן סובייטי, יהודי מומר. י היה בן למשפחה יהודית אמידה; הוא למד במכון הטכנולוגי בפטרבורג, ואח"כ כתלמידו של רנטגן במינכן, ושם עשה עבודת-מחקר בקריסטאלוגרפיה. לאחר שובו לרוסיה עבד תחילה כלאבוראנט שלא-מנהגין במכון הפוליטכני בפטרבורג, מאחר שכיחודי לא יכול היה לקבל עבודה בצוות האקדמי. אולם ברשות המחלקה לפיסיקה עסק בומנו החפשי במחקר — בחקר הקרינה הקאתודית וקרינת-רנטגן ובתורה הקואנטית של האור (האפקט הפוטו-חשמלי). לאחר שקיבל תואר דוקטור לפיסיקה גם מטעם האוניברסיטה של פטרבורג, ואף המיר לנצרות, נתמנה ב-1913 לפרופסור לפיסיקה במכון הפוליטכני אחרי המהפכה היה י מן היהומים המייסדים של מכון-מחקר לרנטגנולוגיה ולראדיולוגיה ולמקצועות פיסיקאליים אחרים ליד האקדמיה למדעים של בריה"מ ובכמה מעריה. מקרב תלמידיו ועוזריו של י. במור סדות המחקר ההוראה שבראשם עמד, יצא גדולי הפיסיק-נים של בריה"מ בדור האחרון. י נשלח ע"י הממשלה בשליחויות מדעיות לה"ל; ב-1921 נפגש בברלין עם אינשטיין בתקופה שהלה התקרב אל הציונות ובחיפוח עמו טען י להתבוללות כפתרון השאלה היהודית. — נבחר לחבר באקדמיה מיות בבריה"מ ובח"ל וקיבל תארי-כבוד מממשלתו ומאוניברסיטות רבות. לאחר שהצטרף ב-1942 למפלגה הקומוניסטית נבחר לגשיאות האקדמיה למדעים.

עבודותיו המדעיות העיקריות של י שייכות ל-3 תחומים: א) סגולותיהם המכאניות של גבישים, ב) סגולות חשמליות של חמרים דיאלקטריים, ג) מוליכים-למחצה. י חקר את המבנה האטומי הגורם לפלאסטיות בגבישים ואת האנזומאליה החשמלית של הקחארצה. הוא הראה, שאם מרחיקים בחמרים דיאלקטריים תופעות-לוואי של הניטוי, נמצא שהזרם החשמלי עובר בהם בהתאם לחוק-אוזם. יחד עם תלמידו יעקב פרנקל פיתח י את המושג של חורי הסריגים בגבישים ושל היונים האטומים הנדחקים בין הרוחצים. אולם בעיקר עסק י בחקירת מוליכים-למחצה הדגיש את חשיבות הגישה הכימית אל בעייתם, וכן חקר בחמרים אלה את יישור הזרם החשמלי, את טיב שכבות-המגע, את האפקט הפוטו-חשמלי, תופעות תרמו-חשמליות ואת מוליכות החום.

מספריו החשובים ביותר: Физика кристаллов («הפיסיקה של הגבישים»), 1929; Основные представления современной физики («מושגי-היסוד של הפיסיקה החדשה»), 1949; Физика полупроводников («הפיסיקה של המוליכים-למחצה»), 1957 — תורגם ללשון נוח אירופיות שונות וגם לסינית וליאפאנית.

האשפוזים, שהחמידו וגזרו לקיים את הלכות השמיטה, בניגוד להתר שהוציאו מרבית הפוסקים, מתוך דאגתם לקיום המוש"בות החדשות בא"י.

רק מעט מכתביו המרובים נדפסו, בעיקר לאחר מותו: «תוספת באורים הגהות הרמ"ג» — הגהות על מדרש תהלים (ורשא, תרכ"ה); «אלף המגן» — חידושים למסכת הוריות (שם, תרע"ב); «הגדת מרדכי» — על הגדה של פסח (סיעטרקוב, תר"ע); «זכרונות מרדכי» — ילקוט מכתבים שכתב למונטיפיורי ולבארונים מבית גינצבורג (ע"ע) (ורשא, תרע"ג); «תכלת מרדכי»; ביאורים לפירוש הרמב"ן על התורה (ירושלים, תשי"ד).

י. פ. סינט, הסדר מר (בסוף ספר «זכרונות מרדכי»), תרע"ג; הרב ר' מ. ג. י. ז"ל, חמשים שנה לטטירתו (במישור, ג'), תש"ב; י. ל. הכהן פישמן, אנשים של צורה, ס"ה-צ"א, תש"ז; ב. יפה, הרב מיהוד מ"ג י. תשי"ז.

מ.

(2) בצלאל י (1868, גרודנו — 1925, תל-אביב), מפעילי התנועה הציונית ברוסיה ובא"י, נכדו של (1), חבר «בני-משה» (ע"ע); יסד בעירו «חדר מתוקן», והיה בין מקימי «הקורסים הגרודנאים» (ע"ע גרודנו, עמ' 243). בקובץ גרס השמיני (1907) נבחר לוועדה הציונית הגדולה, וכן עסק באירגון התנועה הציונית בליטא ובהוצאת ספרות ציונית בעברית, יידיש ורוסית. ב-1909 עלה לא"י והיה למנהל חברת «גאולה» לקניית קרקעות בא"י, ובראשה עמד עד פטירתו. בימי מלח"ע I היה בקבוצת העסקנים הקטנה שנאבקה על שמירת קיומו והשגיו של היישוב העברי החדש, ועם הכיבוש הפריטי היה בין מארגני «הוועד הזמני» של היישוב, וכן היה ממארגני הקהילה העברית ביפו-תל-אביב וחבר הוועד הראשי שן שלה.

י. פונרבינסקי, ספר «גאולה», 130-52, 236/7, תש"ז; א. קוצר (עורן), בצלאל יופה, חייו ועבודתו, 1960.

(3) ליב י (1875, גרודנו — 1948, ירושלים), מנהיג ציוני, סופר ומשורר יהודי-רוסי, אחיו של (2). י הצטרף כבר בנעוריו לתנועת חברת-ציון (ע"ע), השתתף בקונגרס הציוני הראשון ובאלה שאחריו, והיה מראשי התעמולים של התנועה הציונית, ברוסית וביידיש. הוא היה חבר ה«פראקציה הדמוקראטית» בתנועה הציונית, ומן הלחמים בהצעת אוגנדה (ע"ע, עמ' 666). בוועידת הלסינגפורס (ע"ע) נבחר לוועד המרכזי של ציוני רוסיה, ובקונגרס השמיני (1907) נבחר לוועדה הציונית הגדולה, זמן-מה ערך את עיתונה של ההסתדרות הציונית ברוסיה, בעברית, ביידיש וברוסית, וכתב בהם מאמרים בשאלות השעה והתנועה הציונית. בתקופת המהפכה הרוסית הדמוקראטית הוציא-לאור 3 קבצי ספרות יהודית-ציונית ברוסית, וכן 2 אנתולוגיות (ברזסית) — אחת של שירה עברית ואחת של מבחר מן השירה העולמית על נושאים יהודים-לאומיים. עם השתלטות המשטר הסובייטי חזר י לליטא, נבחר לנשיא ההסתדרות הציונית בליטא, וערך את עיתונה. ב-1920 עלה לא"י, נתמנה לחבר ועד-הצירים, ולאחר-מכן ערך את «הארץ» (1920-1923). ב-1923 הצטרף לקרן-היסוד, ומ-1926 היה אחד ממנהליה. מאז יצא למסע-תעמולה בתפוצות, וקשר קשרים גם עם אנשי-הרחח בארצות ביקור. י נהרג בהתפוצצות שבוצעה בידי ערבים בחצר המוסדות הלאומיים בירושלים ערב הכרות העצמאות.

תוכן יצירתו הספרותית של י היה תחיית עם ישראל

1937. כל זאת תוך יפוח חריף עם מנהיגי הסתדרות העובדים, שחששו מהתארגנות נפרדת של המתיישבים. בתפיסתו החב-רתית התרחק מ"מעמדתם של מנהיגי תנועת הפועלים, ששאפו לאגד את המושבים והקיבוצים בפיקוח הסתדרותי עליון: לדבריה, "כל ריכוז מגביר את השלטון הנמסר לידי בודדים, מפתח את רוח הביורוקרטיזם במנהלים ובעושי דבריהם, המרגילים לעשות דין בלי משפט... גודם להכנסת מגמות פוליטיות... ולהשליטן... על הציבור באת"ס". צידד באיחוד מפלגות הפועל הצעיר ואחדות העבודה, אך לא הצטרף למפלגה המאוחדת, מפא"י. הוא חשש מהלאומנות הקיצונית של הרוויזיוניסטים, כשם שחשש מהתגברותן של מגמות שלטוניות-מאקיאוליסיטיות בתנועת הפועלים. השנאה ההדדית בעקבות רצח ארלוזורוב (ע"ע) עוררה בו סלידה, והוא ניסה — ללא הצלחה — לגבש תנועה חדשה, בסוף ימיו הצטרף ל"עובד הציוני", כהפגנה של מחאה ואזהרה. סיגנתו, עולם-האסוציאציות שלו דרך הגיותו הם עבריים-מסרתיים. פירסם מחזה על ימי בית ראשון, בפעמי הכלילין (תרפ"ח), ובשנותיו האחרונות עסק במחקר התנ"ך; בסוף ימיו התרכז בהכנת מלון למלים נרדפות ובכתיבת ביאור לתנ"ך. — מאמריו הפובליציסטיים העיקריים הוצאו לאור בשני כרכים (תש"ז); כתביו החקלאיים הם: "גדול ירקות" (1921) ו"תורת הפהמות" (1935). א. לי.

**יָפֶה, הָלֵל** (1864, בריסטובקה [אוקראינה] — 1936, חיפה), עסקן ציוני, חלוץ ורופא. למד בגימנסיה רוסית, ובהשפעת גיסו מרדכי בן-עמי (ע"ע) התקרב לחבת-ציון (ע"ע). הוא למד רפואה ב"נווה, ועם גמר לימודיו ב-1891 עלה לא"י. תחילה עבד כרופא בחיפה, אח"כ בסבריה. ב-1893 הוזמן מטעם פקידות הבריאות לזכרון-יעקב, ומשם הושיט עזרה לחולי הקדחת בחדרה ובעתלית. היה מחוקרי המאלאריה הראשונים בא"י; בהשפעתו ניסע יער האיקליפטוסים בביצות חדרה. ב-1895—1905 היה יו"ר הוועד"פ של "חובבי-ציון" ביפו, נלווה להרצל בסיוורו במרשבות יהודה (1898), והשתתף במשלחת ההסתדרות הציונית לחקר אפשרות התיישבותם של יהודים באזור אל-עריש (1903). לאחר שהתפטר מעבודתו ב"חובבי-ציון", חזר לזכרון-יעקב והקים בה ב"ת, ששימש מרכז רפואי למושבות השומרון והגליל, וכן הקים שם שירות אגטי-מאלארי. ב-1919 עבר לחיפה, ובה המשיך בעבודתו הציבורית הרפואית. פירסם עשרות עבודות מדעיות-פופולאריות בתחום שמירת הבריאות הרפואה, וכן כתב זכרונות: "פרקי זכרונות", תרצ"ה; "דור מפעילים", תרצ"ט. י. יערי-פולסקין, חולמים ולוחמים, 145—141, תש"ז.

**יָפֶה, יִשְׂרָאֵל בֶּן אֶהָרֹן** (1640, אומן — 1710, ספד"א), מקובל בפולניה. בילדותו עברו עליו גזירות חמיל-ניצקי (1648). היה רב וראש ישיבה מפורסמת בשקלוב, חי בפרישות והטיף להפצת הקבלה והשלטתה בציבור לשם קירוב הגאולה; לדבריו זכה ל"גילוי אליהו". ב-1702 הופיע ספרו "אור ישראל", המוקדש לביאורי תורת הוזהר ולביאורי ההלכה של "אורח חיים" ברוח הקבלה. הספר עורר קיטרוג רב, משנמצאו בו בכמה מקומות דרשות ברוח האמונה השב-תאית, וכן נמסרו בו דרשות של אחד מנביאי שבתי צבי בקושטא ב-1666. טען בכתב-התנצלות ב-1703, שהמדפיס או המגיה הוסיף את הדברים מדעתו, וכדו ישראל זוטא

Акад. наук СССР, Акад. А.Ф.И., Сборник посвященный 70-летию, 1950; А.Ф. И. (Журн. exper. и теорет. физ., 30), 1956; D. A. Wright, A. F. I. (Proc. Phys. Soc. London, 77), 1961; M. C. Сомянский, А. Ф. И., 1964.

י. קל.

**יָפֶה (יופה), אֲדוֹלֶף אַבְרָמֹוֹבִיץ'** — А. Ф. Иоффе (1883, סימפול, [קרים] — 1927, מוסקבה), דיפלומאט סובייטי, יהודי. היה ידידו של טרצקי (ע"ע), ובשנים שלפני המהפכה נמנה על זרם-הביניים של זה האחרון, בין הפולשוויזם לבין המנשוויזם. ב-1912—1917 היה גולה בסיביר, שוחרר עם פרוץ המהפכה, ויחד עם טרצקי עבר למפלגה הבולשוויקית. בדצמבר 1917 עמד בראש המשלחת הסובייטית הראשונה ברו"מ עם מעצמות המרכז בברסט-ליטובסק (ע"ע, עמ' 904—906) והצטרף לטרצקי בהתנגדותו לשלום "בכל תנאי", שאותו דרש לנין. ממארס עד נובמבר 1918 היה שגריר בברלין, אך גורש מגרמניה משנגלתה פעילותו להכנת הפיכה בה. ב-1920 היה ראש המשלחת הסובייטית שניהלה בריגה מרו"מ לשלום עם פולניה, וב-1922 — חבר המשלחת הסובייטית בוועידת ג'נובה (ע"ע, עמ' 37). ב-1922/3 היה ציר בסין, והגיע עם סון יט-סן (ע"ע) להסכם שהבטיח את שליטת בריה"מ במונגוליה החיצונית. ב-1924—1925 היה ציר בווינה, וב-1925—1926 — בטוקיו. לאחר השתלטותו המלאה של סטאלין הורחק מפעילות מדינית והיה לפרופסור ב"מכון המורחז" במוסקבה. התאבד לאחר שגורש טרצקי מהמפלגה הקומוניסטית והוחל ברדיפת ידידיו ותומכיו בבריה"מ.

**יָפֶה, אֲלֵיָעוֹר לִיפֶא** (1882, ינאויצי [בסרביה] — 1942, נהלל), חלוץ, חקלאי והוגה-דעות ציוני, יוזם מושב-העובדים. היה בן למשפחת תלמידי-חכמים ומקובלים, מצאצאי ר' מרדכי יפה (ע"ע); הוא קיבל חינוך תורני עם השפלה כללית, כבר בנעורו אירגן בכפרו אגודת "דורשי-ציון". ב-1904 יצא לאה"ב להכשרה חקלאית, ושם הקים אירגון צעירים "האיכר הצעיר", לשם הכשרה חקלאית בגולה התיישבות בא"י. ב-1911 עלה עם כמה מהם לא"י, ובניגוד לדרשם של רוב החלוצים הפועלים הקים "משק-נסיונות פרטי" בעין-גנים, וכעבור זמן קיבל, עם חבריו מ"האיכר הצעיר", את חוות כנרת מידי ההסתדרות הציונית לעיבוד עצמי. לאור הצלחתם ביקשו לחברו לחכור את החווה בקביעות ולחלקה למשקים אינדיבידואליים, ותוך מרו"מ זה צמח רעיון מושב-העובדים.

היה ממייסדי הסתדרות הפועלים החקלאים בגליל ופעיל במפלגת "הפועל-הצעיר", אך הסתייג מאדיקות מפלגת תית, וחלק ממאמריו פירסם בעיתונה של מפלגת "פועלי ציון" היריבה. במלה"ע I פיתח בבן-שמן ג'יריק גדול החל בהוצאת "ג'היריק", כ"ע עברי ראשון במקצוע הירקנות; אח"כ ייסד את הירחון החקלאי "השדה". את רעיונותיו והתיישבותיים ניסח בחוברת "זוטד מושבי עובדים" (תרע"ט). הוא אירגן חבורות חקלאים להתיישבות במושבים, שעיקריהן היו: התיישבות על קרקע לאומית ומשק פרטי לכל משפחה, שיהיה מבוסס על עבודה משפחתית ועזרה הדדית. המושב הראשון הוקם בעמק-יזרעאל (ע"ע נהלל) התפתח בהצלחה. עם התבססותו התמסר להקמת "תנובה", האגודה הקואופראטיבית למכר תוצרת משקי-העובדים, והיה מנהלה עד

הטור; (ר) „לבוש האורה“ — ביאור על פירוש רש"י לתורה; (ז) „שמחה וששון“ — דרשות; (ח) „פנת יקרת“ — ביאור רים על מורה-נבוכים; (ט) „אדר היקר“ — פירוש על הלכות קידוש-החודש לרמב"ם, ועל ספר „צורות הארץ“ לר' אברהם בר חיה (ע"ע); (י) „אבן יקרה“ — פירוש על ביאורי ר' מנחם ריקנטי (ע"ע) על התורה.

אף שראה רמ"י בקבלה את „האבן היקרה... המכתרת[ת] את כולם ברוחניותיה“, ואף החדיר מדבריה לחלק ההלכה של ספרו, העמיד את „הנגלה“ בראש, ודחה את דעת הקבלה במקום שהיא מתנגדת לו. רמ"י מטעים, שכל רב וצורבא מרבנן... בתחילה ילמוד חכמת המחקר הטבע... הכלולים... בספר... מורה הנבוכים, ואח"כ ילמוד חכמת התכונה הלי קידוש החודש... ואח"כ... חכמת הקבלה“.

כשנתפרסמו „הלבושים“ (ש"ג—ש"ד, במקומות שונים), השיגו עליהם רבים מחכמי התורה, בעיקר מתלמידיו של ר' יהושע פלק (ע"ע), ועשאוהו כטועה, ומן ארך היה הספר במרכז פולמוס רבני-ספרותי גדול. אולם כמה מקורות מעדינים על התפשטותו הרבה של הספר — ודחוקא בהתחרות עם השר"ע: „באשר לספר הלבוש, הלב חומד ומושך כל העם, הולומדים ללמוד וללמד, ולקבוע עתים בחצרותם ובעיריותם, בבתי-מדרישים... באמרום כל המתפרים ש"ע... סתומים וחטומים... לא כן ספר הלבוש...“ (הקדמה ל„אליהו וזטא“ [פ"ו על „לבוש התכלת“] לר' אליהו שפירא). בתקופה האחרונה ממצטים לעסוק בו בשייכות.

חלקים שונים של „הלבושים“ נדפסו במקומות ובזמנים שונים, המהדורה החשובה של „הלבושים“ על הטור היא זו של בודיצי'ב, תקפ"ח—תקע"א.

גרנרשפ"ר, די"ה, ז' 354/5, 429-434, תרנ"ט; ש. א. הורר, דצקי, לקורות הרבנות, 145-174, תרע"א; ח. טשרנוביץ, תולדות הפוסקים, ג, 100-112, תש"ח; מ. אמסעל, מתולדות תיו של רבנו הלבוש ז"ל (הקדמה ל„לבוש מלכות“), תשכ"ב, J. Perles, *Geschichte d. Juden in Posen*, 42-48, 1865.

א. ק.

**יָפָה, צְבִי הַיְרֵשׁ** (1853, מונאסטירשצ'ינה [בילורוסיה])—1927, סמולנסק), מאתמאטיקן וחוקר הלוח (ע"ע) העברי; יצאצא למשפחת ר' מרדכי יפה (ע"ע) בעל ה„לבוש שים“. יי הצטיין בכשרון בלתי-רגיל למאתמאטיקה, ואע"פ שבנעוריו היה מחוסר השפלה כללית, גילה כמה חידושים מאתמאטיים, ואף המציא מכונות קטנות להקלת מלאכת החשבונות. הוא חיבר חיבורים אחדים ברוסית ובגרמנית בענייני הלוח הנוצרי, אך חיבורו העיקרי הוא „קורות חשבון העבור“ (ירושלים, תרצ"א), שבו פירט את תולדות חשבון העיבור למן חתימת התלמוד עד ימי רב סעדיה גאון, שמאז לא נשתנה עוד. בספר פלולה גם הצעתו של יי לתיקון הלוח העברי — בלי הכנסת שום שינוי בכללים העיקריים שבו — מהפגם המצוי בו, הגורם כל כמה שנים להתאחרות הפסח בשיעור שָׁמֶן יום אחד עד 5 ימים. יי פירסם גם הערות ומחקרים ל„מאור עינים“ של ר' עזריה מן הארמים (ע"ע), ל„דברי ימי ישראל“ של גרץ, ל„התורה והחיים“ של גידמן, ועוד.

**יָפָה** (לועז' Jaffa), החלק הדרומי של התחום המוניציפאלי ת-ל-א ב-י-ב (ע"ע); לפנים — עיר בפני-עצמה. יי היא עיר-נמל קדומה, שקמה — והתקיימה במשך אלפי-שנים — בזכות יתרונות חשובים במצבה הגאוגרפית

הדפיס את דבריו בראש ספר „תפארת ישראל“ (1774), המכיל ליקוטים משלושה ספרים אחרים בהלכה של סבו, מכיוון שספר „אור ישראל“ הוגה ע"י בנו של יי, המעיד שלא הוסיף ולא גרע מכתבי אביו, לא נסתמו הספקות ביחס לטיב הספר. בתרכ"ד נדפס בוודשה מבואו של יי ל„שער השמים“ לר' אברהם הכהן איריה.

ד. כהנא, תולדות המקובלים, השבתאים והחסידים, ב/ 16, 126-129, תרע"ד<sup>2</sup>; צ. הרטוב, לחקר משפחות, 21, 1953; ג. שלום, שבתי צבי, א/ 355, תשי"ז.

**יָפָה, ר' מְרֻדְכִי בן אברהם** (1530[?], פראג — 1612, פוזנאן), רב, פוסק ומקובל. בנעוריו נשלח לפולניה ללמוד תורה מפי ר' שלמה לוריא (ע"ע) ור' משה איסרלש (ע"ע), ושם התמסר גם ללימודי התכונה והפילוסופיה — כנראה בהשפעת הרמ"א; את תורת-הקבלה שמע באותו זמן מפיו של ר' מתתיהו דלקרוט. אחר שנים מעטות חזר לפראג, וב1553 נתמנה לראש-ישיבה בה. רמ"י התנגד לדרך הפילפולים, שהיתה מקובלת או בשייכות, והוא החליט „לקצר זמן משך הישיבה עם הבחורים“, ולהתמסר לכתובת ספרים ע"פ דרכו שלו. עם גירוש יהודי פוזמיה ב1561, יצא רמ"י בראש הגולים התיישב בוונציה. לאחר שהות של למעלה מ10 שנים באיטליה, הגיע רמ"י שוב לפולניה-ליטא, נתקבל כאב"ד ור"מ בגרודנו, ואחרי שנים אחדות — כאב"ד בלוב-לין, ולאחר מכן — בקרמניץ. נודדו אלו קשורים היו בתפ-קידו כאחד מראשי ועד ד' הארצות (ע"ע ועדי הארצות, עמ' 454/5), שיש אומרים שהוא היה ממיסדיו. ב1592 חזר כאב"ד לעיר-מולדתו פראג, וב1599 עבר לפוזנאן; שם שימש כאב"ד ור"מ עד מותו.

רמ"י נתפרסם בעיקר בגלל ספרו העניק „לבוש מלכות“, שבו כלל 10 ספרים („לבושים“) שונים, בכל מקצועות התורה, תחילתו של חיבור זה קשורה בהופעת „בית-יוסף“ (שי"א) לר' יוסף קארו (ע"ע). רמ"י הסתייג מהאריכות המופלגת שנקט בה המחבר, התחיל מחבר ספר-דינים קצר, שיהיה מבוסס אף הוא על הסכמתו ודרכו של רי"ק להישען על הרי"ף, הרמב"ם והרא"ש. במלאכה זו החל כבר בהיותו בפראג, ובה המשיך בגלותו בוונציה. כשהופיע ה„שלחן ערוך“ (שכ"ד/ה), שאינו אלא קיצורו של „בית-יוסף“, שנעשה בידי רי"ק עצמו, שינה רמ"י את מתכונתו המקורית של חיבורו הוא, לאחר שעמל עליו שנים רבות, והחליט לכלול בו את מנהגי „אשכנז, פיהם, מעהרין, פולין, רוסיה ואגפיהם“ — שלא הובאו בשר"ע. כשנודע לו שרב הרמ"א עוסק אף הוא בעבודה דומה, הפסיק רמ"י לחלוטין כל עבודה על ספרו. אולם לאחר שנתפרסמה ה„מפה“ של הרמ"א על השר"ע (של"ח), לא נחה דעתו של רמ"י ממנה, והוא חידש את עבודתו על ספרו, במטרה לעשותו ממוצע בין ה„בית-יוסף“ — הארוך מדי, לבין השר"ע — הקצר מדי, באופן ש„אריך במקום הצורך לטעמים, ויקצר במקום חראו“.

על ספרו זה, שהוא מן המעטים שנכתבו כנגד השר"ע, עמל רמ"י — בהפסקות שנגרמו לעבודתו מחמת הנסיבות — כיוכל שנים. באותן הפסקות חיבר רמ"י — לפי דבריו: בגלל „שיעמום הבטלה הקשה עלי“ — ספרים אחרים, ביאור-רים „על ג' ספרים ראשיים שהם כוללים שלוש חכמות מפור-טמות“ (פילוסופיה, תכונה, קבלה) (ר' להלן), שגם אותם כלל במסגרת ספרו „לבוש מלכות“. משום-כך היתה מסגרת הספר כזו: חמשת „הלבושים“ הראשונים — על ד' חלקי

אשמנצור (ע"ע). בכתובת-הקדשה צידונית (שנתגלתה ב"י 1892) נזכרת הקמת בית-מקדש צידוני בעיר, וכן נתגלה בחפירות קטע מחומת מצודה צידונית.

בתקופה ההלניסטית עברה י' מיד ליד בין הדיאדוכים. עד שב301 לפסה"נ פבש אותה תלמי I, שליט מצרים. ידעות מטבעות שנטבעו ב"י בימי תלמי II ו III, ועליהן השם „יולפה". י' נזכרת בפאפירוסים של זנון (ע"ע זנון בן אגראו-סון). בחפירות ב"י נחשפה מערכת-קברים מאותה תקופה, בנויה אבני-גזית, ונמצא קטע של כתובת-הקדשה ביוונית, שבה נזכר שמו של תלמי IV פילופאטור, מסוף המאה ה3 לפסה"נ. בראשית המאה ה2 לפסה"נ נכבשה י' בידי אנטיוך III. החשמנאים לחמו הרבה לכיבושה של י', שנוצרה להיות נמל-מוצא ליהודה. יהודה הקפבי שרף את העיר ונמלה בפעולת-תגמול על שתושביה הנכרים טבעו בים כ200 יהודים מתושביה. יהונתן אחיו נכבשה, ושמעון סיפחה ליהודה, לאחר שמצביאו יונתן בן אבשלום גירש מתוכה את הנכרים, ונתהי לו לחוף-אניות ופתח אל איי-הים" (חשמ"א י"ב, ל"ג—ל"ד). בחפירות נחשף קטע מחומת המצודה מימי החשמנאים.

פומפיוס קרע את י' מיהודה ועשאה לעיר חפשית במחוז „פניקיה", ורק ב47 לפסה"נ החזירה יוליוס קיסר ליהודה. ב38 לפסה"נ כבשה הורדוס מידי אנטיוגנוס II מתתיו (ע"ע), אך אנטוניוס מסרה במתנה לקליאופטרה מלכת מצרים; ב30 החזירה אנטוניוס קיסר להורדוס. במלחמת החורבן הרס קסטיוס גאלוס את י', אולם עד מהרה שבה העיר ונבנתה מחדש בידי היהודים, צי יהודי, שבסיוסו היה ב"י, תקף את הספינות שהוליכו פר ממצרים צפונה, וכשהפתיע אספסיינוס את י' באישון-לילה, נמלטו היהודים אל ספינר-תיהם וטבעו בסערה שניפצה את הספינות; הניצולים הושמדו בחוף בידי הרומאים. על חשיבותה של השמדת הצי היהודי שבי' מעידה העובדה, שהרומיים טבעו מטבע-זכרון לציון נצחונם עליו, ובו חקוקה הכתובת Judea navalis (יהודה הימית). — אספסיינוס החריב את י', ועל חורבותיה הקים מצודה והציב בה חיל-משמר מחיילי הלגיון העשירי; בחפירות נתגלה שבר-רעף ועליו טביעת חותם של הלגיון. י' נבנתה מחדש, כנראה כבר בימי אספסיינוס, שעשאה לעיר אוטונומית שנקראה Flavia Ioppe. על היישוב היהודי בה בתקופה שבין החורבן לבין מרד בר-כוכבא אפשר ללמוד מכתובות חרותות על אבן, שנחשפו ב1961 ובהן נזכר „יהודה" המפקח על המידות המשקלות בשוקה של י' בימי טריינוס קיסר. על רצפת-מרתף מימי טריינוס נתגלו כדרי-חרס רבים ואוצר של מטבעות ברונזה וכסף.

על י' היהודית במאות ה3—4 יש ללמוד מהמשנה ומה-תלמוד, וכן ממצבות-הקברים שנתגלו בבית-העלמין של יהודי העיר באבו-כביר. מחכמי י' הנזכרים במשנה יש לציין את ר' אחא, ר' תנחום דמן י' ור' יודן בן טרפון. ממצבות-הקברים מסתבר, שיהודי י' היו יוצאי אלפסנדריה, קירנאי, קאפאדוקיה ועוד, שעסקו במסחר באריגים, בבשמים, בסחבות, וכן בדיג ועוד.

היארונימוס (ע"ע), שביקר ב"י ב382, התפעל למראה „הנמל של יונה הבורח"; קירילוס מצ'לפסנדריה (ע"ע) תיאר את י' כמרכז מסחרי חשוב וכנמל-מוצא לכל הנוסעים מיהודה לארצות הים התיכון. במאות ה5—6 היתה י', שנתרבו בה התושבים הנוצרים, עיר-מושב של הגמון.

י. קט.

ובטבע המקום. גרעינה של י' היה גבעה שעל שפת-הים, גבוהה 25 מ', במרחק 150 מ' מהמים, ששימשה מעוז טבעי. בגבעה מעידים קטן, שהספיק לאוכלוסיה מועטה; משגולה זו, החלו להקות מייגשים בבורות. קר-החוף מצפון לגבעה יוצר מפרץ קטן, מוגן מרוחות מזרח-מערב. בים בלטי נפיים (שפוצצו בימי המאנדאט הבריטי) בהקבלה לחוף, יש גם נפיים מתחת למים; הם מחלישים את עצמת הגלים המגיעים לשפת-היבשה ומקלים על הסירות העוגנות סמוך לה. אנחת גדולות, אפילו אלו שקדמו לספינות-הקיטור, הוכרחו לעגון מקבר לפנים מערבה, וקשריהן עם החוף היו בסירות, שספיניהן ידעו לעבור בין הכפים; בכך היתה הגנה מסוימת מפני שודדים שלא היו בקיאים בקרקע ימית, וסירותיהם נופצו בכפים. ב"י נפסקות חוליות-החוף הנמשכות ממצרים ומנוצות או מכבידות את הגישה לים. י' היתה המוצא לים ליהודה — וכיחוד לירושלים — ולדרום-שומרון, למואב ולגלעד, עד שירשו את מקומה בדרך האחרון נמליהן של חיפה ושל אשדוד. לי' עורף חקלאי פורה בשפלת-יהודה ובשרון, ובמידה חד סביבת העיר עצמה, לפנים הגיעו פרסיהדר עד סמוך למרכז העיר. תפוחי-הזהב של א"י ידועים בעולם בשם תפוחי י'.

א. י. כר.

ידיעותינו על י' הקדומה נובעות מעדויות ספרותיות ומן הממצאים מחפירות ארכאולוגיות שנערכו בה בדרך האחרון. השרידים הקדומים ביותר שנתגלו עד עתה הם קטעי סוללות-עפר מן המאה ה17 לפסה"נ וקטע של חומת לבנים מטין, מיובשות שמש, מן המאה ה18, ואחריהם — שרידי מצודות מן המאות ה15—13, מתקופת השלטון המצרי ב"י. י' נזכרת לראשונה ברשימת ערי-כנען שכבש פרעה תחומס III (המאה ה15), ובסיפור מצרי עממי („פאפירוס האריס") מהמאה ה13 מתואר כיבוש י' בידי שר-צבאו של מלך זה, ממכתבי אל-עמארנה (ע"ע א"י, עמ' 260) אנו למדים, שבמאה ה14 היתה י' מעוז מצרי, שבו היו אסמי מלך מצרים. גם לפי סיפור סאטירי של סופר מצרי מהמחצית השניה של המאה ה13 לפסה"נ („פאפירוס אנטאטאז"), המעלה את הרפתקאותיו של עובר-אדח ב"י, אפשר ללמוד על חשיבותה של העיר בימי השלטון המצרי בכנען. בחפירות ארכאולוגיות נחשפו ארבע מאבני המוזות של שער מצודת י' מהמאה ה13 לפסה"נ, וחרוטים בהן תארי רעמסס II מלך מצרים. במאה ה12 פשטו בחופי א"י „גוייהים" (ע"ע א"י, עמ' 266/7), הללו השאירו אותותיהם ב"י בהרס שכבת היישוב ה IV ובשרידים פלשתיים מעטים. אפשר שהד לפלישתם של „גוייהים" לי' בזמן ההוא נשתקע באגדה היהודית על פרסוס ואנדרומדה (ע"ע), שלפיה רחוקה אנדרומדה לכפיים מצפון לגבעת-י'.

במקרא נזכרת י' כעיר על גבול נחלת דן (יהר יט, מו), כנמל לעציה-לבנון שנשלחו מצור ומצידון לבנין ביהמ"ק הראשון (דחי"ב ב, טו) ואח"כ גם לבנין הבית השני (עזרא ג, ז), וכן כתחנה לאניות המפליגות ל„תרשיש" (יונה א, ג). חלקקה ושרידים אחרים מהמאה ה8 לפסה"נ, שנתגלו בשולי התל, מעידים שהעיר היתה מבוצרת היטב בזמן ההוא. בשליש האחרון של המאה ה8 לפסה"נ היתה י' חלק מ„פחות אשדוד" הכפופה לאשור, ובסופה של מאה זו נכבשה בידי סנחריב. במאה ה5 לפסה"נ נאחזו בה הצורים הצידיים, ששלטונם בעיר גזר במקור יוני ובכתובת





סימסס ביפו העתיקה

קשה במלחמות של תקופת ששאלו לוס בארץ (ע"ע א"י, עמ' 494). ב-1776 כבש אבו ד'אהר את י" ודרך טבח בתר שביה. חיל נאפוליון פונאפארטה הגיע מ-רמלה לפרדסי י" ב-אביב 1799 ופרץ את החומות. חיל-המצב התורכי נכנע לאחד קרבות-רחוב אכזריים, אחרי שהצרפתים הב-טיחו שלא יפגעו ב-שבויים. לפי המסופר לא קיים נאפוליון הבטחה זו, כי לא היו לו חיילים לשמור על השבויים, וכ-4,000 נז-

רו על שפת-הים; י" שימשה לצרפתים בסיס לאספקה שהזכיר אה ממצרים. מחמוד אבד-נבזט, מושל י" בשנות 1810—1820, פעל רבות לתקומתה ולשיגשוגה; מחורבות קיסריה הזבאו אבנים בסירות, ובהן ביצר אבן-גבש את חומות י" הקים בניינים רבים, ובתוכם המסגד הגדול. ב-1820 בנה ר' ישעיה אגיימן מקושטא בית הכנסת-אורחים ובית-כנסת, שהתקיימו עד 1929. יישוב יהודי קבוע לא היה ב"י לפני 1836. ר' תמונה פתחת, עמ' 25/6.

א. י. בר.

התקופה החדשה. בנובמבר 1831 חדר צבא מצרי ל"י מן היבשה ומן הים וכבשה ללא התנגדות. ב-9 שנות שלטונם של המצרים שימשה להם י" נמל צבאי ובסיס ימי. ליד העיר קמו שכונות חקלאיות של פלחים מצריים, וכן התיישבו יוצאי מצרים בעיר עצמה ובטפרים דלי-אוכלוסיה מסביבה. כשהורו השלטון התורכי ב-1840 המשיכה י" להתפתח באיטיות בזכות נמלה. באמצע המאה ה-19 הגיע מספר תושביה ל-5,000. בשנות ה-60 חוברת בקרסלגראף ובכביש לירושלים. ברבע השלישי של המאה ה-19 הופיעו מתיישבים ממצא אירופי: תחילה אמריקנים שומרי-שבת (1853—1857), אחר-כך הם אנשי "פנסיון-המשיח" (1866—1868), וב-1868 גרמנים "סמפלרים" (ע"ע). שקנו את נכסי האמריקנים; הם עסקו במלאכה, בתעשייה, בהובלה (עגלונים) ובמסחר.

בין 1879 ל-1888 נהרסה חומת-העיר, והחל בבניה מחוץ לעיר העתיקה. האפשרות לשלוח תפוזי-זהב לשוקי-אירופה הודות לאריזה טובה ולאנלית-הקיסר העלתה את הביקוש להדרים הביאה להרחבת המסעים, שהיו מרובים תחילה כמעט פולם ליד חומת-העיר התפשטו בהדרגה הרחק מהעיר, בייחוד לאחר הנהגת שאיבה מכאנית. העיר היתה למרכז ההדרים והספקת צרכיה של הפרדסנות, וזמן רב היתה נמל-יצוא יחיד לפני זה. ההתיישבות היהודית פורסמה אף היא את העיר. ב-1892 נפתח קו מס"ב לירושלים, שהגביר את תנועת הצליינים התיירים, וכך הוחשה התפתחותה של י". מספר תושביה הגיע ב-17/1886 ל-17,000, וב-8/1907 ל-40,000. ב-1909 נוסדה על החולות שמצפון ל"י שכונת-מגורים יהודית

התקופה הערבית. ב-636 נפלה י" בידי הכובשים הערבים. הכיבוש הערבי הביא לידידת הספנות בים התיכון ולדילדולה של י" מפני המלחמות שבין המוסלמים לבין הנוצרים. רמלה, העיר החדשה, ירשה את מקומן של ערי-החוף במסחר. גאוגראפים ערבים במאות ה-9—11 מזכירים את י" כעירה דלה. גם יהודיה היו מעטים, דלים כחומר וברוח; מהמאה ה-4 עד ראשית המאה ה-20 לא כיהן ב"י רב ידוע בישראל.

תקופת הצלבנים. בהתקרב הצלבנים ב-1099 הרסו השלטנות הפאטמים את י" לשם מניעת היאחזות הפולשים בה, אולם הצלבנים קוממוה במהרה וביצרה, ו" עמדה בפני התקפות מצריות מרובות במחצית הראשונה של המאה ה-12. היא היתה בתקופה הצלבנית בירת רוזנות תקיפה, בעלת מטבע משלה, וכן היתה נמלה הראשי של ירושלים. עם תבוסת הצלבנים ב-1187 נפלה יחד עם ירושלים בידי צלאח אל-דין. ויצ'רד לבי-הארי כבשה והחזירה ב-1191 לצלבנים (ע"ע א"י, עמ' 459). אולם היא לא שבה לכבודה הראשון. מפיון שירושלים לא היתה עוד בידי הצלבנים; מעתה עלו עפו וצור עליה בחשיבותן במסחר ובתנועת הצליינים. — רבי בנימין מטודלה מצא ב"י, סמוך ל-1176, יהודי (משפחה?) אחד. אחרי תבוסתם ב-1187 פגה קנאותם של הצלבנים, ויהודים יכלו לשבת בעריהם, ובי" קמה קהילה קטנה.

התקופה הממלוכית. ב-1268 חזרה י" סופית לידי המוסלמים בכיבושה בידי השולטן הממלוכי בייברס (ע"ע). עם הכיבוש המוסלמי הלכה העיר תעובה, וסמוך ל-1330 הרסו השלטנות כליל מחשש פלישה צלבנית מן הים; על ההריסות הופקד משמר. לעתים רחוקות באו אניות עם צליינים והוכרחו לחנות, עד שהמשמר פנה למושל (בעזה או ברמלה) וקיבל רשות להעלותם ליבשה ולהניח להם לנסוע לירושלים, אחרי גביית מס המסני.

א. אש.

התקופה העות'מנית הראשונה, 1516—1831. הכיבוש התורכי ב-1516 לא הביא תמורה ניכרת במצבה של י" ורק בסוף המאה ה-17 חזרה והיתה למקום ישוב קבוע. יחסי הידידות בין צרפת ותורכיה השפיעו לטובה על סחר-הים של נמל-י". היצוא דרך נמל-י" היה מורכב משמן-זית, סבון, כותנה, צימוקים, חיטים, צמר ועורות; היבוא — מאורז וסוכר ממצרים, תבלין מהודו, פלים ומכשירי-עבודה תשק מאירופה. מרתפים שבחורבות שימשו מחסנים לסחר-זית לזמן קצר; לפעמים שידו בדיזים מחסנים אלה. במאה ה-17 גדלה תנועת הצליינים בנמל-י", בייחוד לפני חג-הפסחא. נזירים פראנציסקנים, שהקימו מנזר ברמלה, טיפלו בקאתר-לים, וב-1642 בנו בית הכנסת-אורחים ב"י — הוא הגרעין של המנזר הפרנציסקני בגבעת הנמל. בסוף המאה ה-17 היתה י" עיירת-פרוות. שבה שכנה סוכנות קונסולאריה צרפתית. ב-1725 היה ב"י יישוב מגוון: מוסלמים, נוצרים מורחיים, אירופים מעטים, ויהודים אחדים. ב-1740 קיבל ארמני רשיון לקומם את ההריסות בנמל ובחוף הסמוך. באמצע המאה ה-18 מסופר על 4,000 צליינים נוצרים שעברו בנמל-י" בשנה, וכן יש ידיעות על אניות של עולי-רגל יהודים מקושטא שהגיעו ל" לפני הפסח וחגי תשרי. סמוך ל-1745 הקים רבי יעקב דנאמה מקושטא בית הכנסת-אורחים (חאן) ליהודים ב"י, אבל קהילה לא היתה בעיר. עד 1763 גדלה י" עד ליותר מ-400 בתים, ואף הוקמה חומה. בשנות 1770—1776 נפגעה

ונפרדות מהעיר, שנמצאו אמנם בשטחה המוניציפאלי אך היו קשורות בכל בת"א, ובהן ישבו ב-1947 קרוב ל-30,000 נפש.

ש. אב.

ש. טולקובסקי, תולדות י, תרפ"ו; מ. אסף, תולדות הערבים בא"י (מפתח: בערכו), תרצ"ה; נ. סלושץ, ארצות הכתר בות הפניקיות, 24-27, תש"ב; ח. ז. חירשברג, ראשית התחדשות תישוב היהודי ב"י (ספר אסף, 223-229), תשי"ג; י. ברצבי, איי ויישובה בימי השלטון העותמאני (מפתח: בערכו), תשט"ז; י. קפלן, הארכיאולוגיה וההיסטוריה של ת"א-י, 1959; י. פראוור, הסניוריה ב"י בתקופת הצלבנים (ידיעות החברה לחקירת א"י ועתיקותיה, כ"ד), תש"ך; הנ"ל, תולדות מסלכת הצלבנים בא"י, א"ב (מפתח: בערכו), תשכ"ג; י. ברסלבי, ב"י בתקופה הממלוכית (מולד, י"ח), תש"ך; הנ"ל, הנסיעה לא"י בתקופת גירוש ספרד (ס, קובץ לענייני ימאות), תשכ"ג; מ. איש שלום, מסעי נוצרים לא"י (מפתח: בערכו), 1965; מ. אלטבאואר, יומנה בספרות מסעות נוצרים סאריצות סלאביות (שנתון מוזיאון הארץ, 1966, 8; J. Mann, Texts and Studies in Jewish History and Literature, I (Ind., s. v.), 1931; J. Simons, Handbook for the Study of Egyptian Topographical Lists Relating to Western Asia, 201, 1937; F. M. Abel, Géographie de la Palestine, II, 355/6, 1938; A-S Marmardji, Textes géographiques arabes sur la Palestine (Ind., s. v.), 1951; J. B. Pritchard, Ancient Near Eastern Texts Relating to the Old Testament (Ind., s. v.), 1955.

יפן (Japan; יאפ' ניפון [Nippon] או ניהון), מדינת איים באוקיאנוס השקט, מול חופה המזרחי של יבשת אסיה: 370,000 קמ"ר, 102 מיליון תושבים (1968).

גאוגרפיה פיסית וגאולוגיה — עמ' 68; אקלים — עמ' 73; הצומח — עמ' 74; החי — עמ' 75; אוכלוסייה — עמ' 76; דת — עמ' 78; חינוך והשכלה — עמ' 81; חוקה ומשטר. משפט — עמ' 84; כוחות מזוינים — עמ' 85; כלכלה — עמ' 86; לשון וכתב — עמ' 95; ספרות — עמ' 98; תיאטרון וקולנוע — עמ' 105; מוסיקה — עמ' 109; אמנות — עמ' 111; ארדכילות — עמ' 122; היסטוריה — עמ' 124; יהודים — עמ' 156.

עיקרה של יפן — 4 איים גדולים, סמוכים זה לזה, המהווים גוש אחד-כמעט, שרק רצועות-מים צרות מחלקות אותו לארבעה: הונשו — הגדול שבהם ועמדת-השדרה של המדינה כולה; הוקאידו — מצפון להונשו; שיקוקו וקיושו — מדרומו; ביניהם ובסביבותיהם הקרובות המרוחקות — כ-3,400 איים קטנים או זעירים. 4 האיים הגדולים משתרעים בקשת מצפון-מזרח לדרום-מערב, מ'30°45' (צפון-הוקאידו) עד '31° (דרום-קיושו); שרשרת של איי ריוקיו (שברשות יפן, ע"ע אוקינבה) נמשכת דרומה עד '27.

האי	שטח	תושבים (1966)
הונשו	228,000 קמ"ר	76.0 מיליון
הוקאידו	77,900 "	5.2 "
קיושו	36,660 "	14.6 "
שיקוקו	17,760 "	4.1 "

ימיה של יפן אורך חופיהם של איי יפן — כ-26,000 ק"מ, גבולם הצפוני — ים-אוקיינוס; שני מצרים צרים מפרידים בין צפונה של הוקאידו ובין סאחאלין והקורילים שבבריה"מ. גבולה הדרומי של הוקאידו — מיצר-צונגארה, המפריד בינה ובין צפונה של הונשו. לאורך כל חופיה המערביים של הוקאידו התגשו משתרע ים יפן הרחב, שעברו המערביים הם חוף סיביר הדרומית-מזרחית חופה המזרחי של קוראה, ומצדו רחב מתברר אותו עם ים-סין המזרחי, שהוא גבולה המערבי והדרומי של קיושו; קבוצת איי-צושימה שבתוך

בשם אחוזת-בית, שהפכה כעבור שנים אחדות לעיר תל-אביב. בימי מלחמת I הופגזה יפן פעמיים; באביב 1917 פנתה מתרשבות, ובנובמבר כבשה הבריטים. בתקופת המאנדאט התפתחה בצידה של ת"א, ובה שופנו למעשה חלק ממפעליה התעשייתיים של ת"א. מספר תושביה גדל מ-32,500 ב-1922 ל-55,500 (עם הפרברים) ב-1931, ל-87,000 בראשית 1943 ול-100,000 ב-1947 — מהם כ-70,000 ערבים (היישוב הערבי העירוני הגדול ביותר בארץ) וכ-30,000 יהודים. בחדשי ההתנגשויות והקרבות שקדמו להכרזת מדינת-ישראל פעלו ב"י לוחמים ערבים והסיריז בתקופותיהם את השכונות היהודיות ואת ת"א. ערב יום הכרזת המדינה (13.5.1947) נכנעה יפן לכוחות היהודיים; בעקבות הפגיעה עזבה כמעט כל האוכלוסייה הערבית את העיר. היא יושבה יהודים, רובם עולים חדשים, היתה למעשה לעיר אחת עם ת"א, וב-1950 אף סופחה אליה מבחינה מוניציפאלית.

נמלה של יפן שימש את עוליה-הרגל הנוצרים לירושלים (12-15 אלף בשנה בסוף המאה ה-19), וכן שימש ליצוא תוצרת חקלאית ומוצרי המספנות בארץ; היבוא דרך הנמל היה תחילה מועט, ורק בשנות ה-80 השתווה עם היצוא, ולאחר-מכן עלה עליו. אניות-קיסור בודדות הופיעו בנמלי יפן בשנות ה-40, וב-1852 עגנו בו אניות-נוסעים בקו קושטא-אלכסנדריה. עם פתיחת תעלת-סואץ (1869) גברה תנועת אניות-הקיסור. ב-1865 הופעל נמל מגדלור, וב-1875 הורחב הפתח בין השתיים להקלת מעבר הסירות המקשרות בין האניות לחוף, הותקן הרציף. תנועת האניות עלתה מ-280 מפרשיות ב-1862 ל-665 ספינות-קיסור ו-676 מפרשיות ב-1913, והפריקה-התענינה הסתכמה אותה שנה ב-80,000 טון. לשיא התפתחותו הגיע נמל יפן ב-1934, כשהפריקה-התענינה הגיעה ל-600,000 טון. יצוא ההדרים עלה מ-106 אלף תיבות ב-1886 ל-4.5 מיליון ב-1938/9. בשנות ה-30 שוכלל הנמל בידי ממשלת המאנדאט ע"י בניית שובר-גלים באורך 875 מ', שיצר בריכת-מעגן-לסירות בשטח של 42 דונם; אך הדבר לא הביא את התוצאות המקוות בשל השביתה הערבית והמאורעות שפרצו ב-1936 ופתיחת נמל ת"א, ומאז נמצא נמל-יפן בירידה. ב-1947 עברו דרכו 332 אלף טון מטענים.

היישוב היהודי ב"י החדש — או גדל והיה לקהילה — בשנות ה-30 של המאה ה-19 וגדל באיטיות. ב-1839 ישבו ב"י 122 יהודים, ב-1856 — 400 (68 משפחות, מהן 3 אשכנזיות). ב-1841 מונה ר"י יהודה הלוי מראגוזה לנציגו של החכם-באשי בירושלים, ותפקידו היה לטפל בהורדת עולים ובהעברתם לירושלים, והוא מילא תפקיד זה עשרות שנים. עם התפתחותו של היישוב החדש בא"י (אחרי ייסוד מקה-ישראל [ע"ע] ב-1870) היתה העיר למרכז הטבעי, ובעיבורה הוקמו שתי שכונות יהודיות: נחל-צדק (1887) ונהל-שלום (1885). גפתחו בה משרד "חובבי-ציון", בית-חולים, כתי-ספר לכנים ולבנות, ויותר מאוחר — אף סמינר למורות, קואופראטיוו לשיווק פרי-הדר ("פרדס") וסניף של בנק אפ"ק, בתי מלאכה וחרושת. ב-1904 עד 1919 היה ר"י אברהם יצחק הכהן קוק (ע"ע) רבה של יפן. ב-1907 היו ב"י 8,000 יהודים, ועם ייסודה של ת"א והתרחבותה על חשבון השכונות היהודיות הראשונות היתה יפן שבגבולה למעין פרבר-עוגי שלה. מאורעות 1921 ו-1929, ההפגנות האלימות ב-1933 ומאורעות 1936-1938 גרמו ליצירת אתם המודרנית של היהודים מהשכונות המערובות ולהוצאת מפעליהם מהעיר, וכן להקמת שכונות יהודיות חדשות

שמקורו במאות הרי-הגעש ובהשתפכויות לאורך סדקים. כ-265 הרי-געש נמנו בי, מהם כ-45 שהיו פעילים בתקופה ההיסטורית או שעדיין פעילים היום. ברובם נשתמרה צורתם החלקנית המובהקת — הרזים, כיפות ולועות כבויים. מהרי-הגעש הפעילים: אוסו ושובה-שינאן בהוקאידו, אסאמה במרכז הונשו, סאקוראגימה בקיושו. כ-1,000 מעיינות חמים נמצאים באיזורים הגעשיים.

במערכות-הקימוט חלו תהליכי הרמה (בעיקר בצפון) ושקיעה (בעיקר בדרום), מלזים בעיתוק ושבידה אינטנסיביים. כתוצאה מכך נופה של י מורעב ומגוון, הוא בעל תבליט חריף: כ-3/4 מפני השטח הם הרריים, גבעיים או בעלי שיפוע העולה על 15°. שטחיה המישוריים של י מצומצמים, הם נמצאים בעיקר לאורך החופים הנהרות, כמה מן הגדר

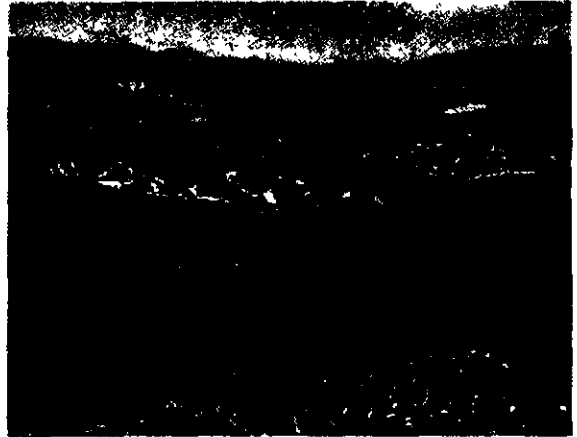

הים הפנימי של יאפאן

המיצר מחלקת אותו למיצר-קוראה (שבין דרום-קוראה ובין האיים) ולמיצר-צושימה (שבין האיים ובין חופה הצפוני-מערבי של קיושו). כל גבולם המזרחי של 4 האיים הגדולים הוא האוקיאנוס השקט. רצועה של האוקיאנוס, זרועה איים קטנים, מפסיקה בין הונשו, שיקוקו וקיושו; היא סגורה כמעט בין 3 האיים הגדולים, ורק מוצאים צרים מחברים אותה עם האוקיאנוס הפתוח מזה ועם י-י מזה; מכאן שמה — הים הפנימי של י.

גאולוגיה. אייה ההרריים של י מהווים קטע מרצועה העוברת בשולי האוקיאנוס השקט, שלארכה התחוללה תנועת האורוגנזה (ע"ע) האלפינית בשלישון. הרצועה מהווה איזור-חולשה בקרום כדור-הארץ, ובו נמשכת עדיין פעילות טקטונית — סיסמית וגעשית —, ומכאן כינויה „טבעת-האש הפאציפית". שתי תקופות קימוט קדם-שלישניות עברו על י: באמצע הפלאוזואיקון ובסופו.

מערכת הרי-הקימוט של י מורכבת מקשתות אחדות, העוברות ברובן במקביל לציר האיים ויזרות קשרים הרדיים בעלי מבנה מסובך ביותר בשלושה איזורים-המיפגש ביניהן. לאורך צירי הקימוט נחשף המסלע הפלאוזואי הקדום, המורכב מגראניט, גניס וצפחות; מסביבו נחשפים סלעי-משקע צעירים יותר; בסלעי-המשקע השלישניים מצויים מרבצי-סחם, פעילות געשית נמרצת, קדומה ונוכחית, מאפיינת את שלושת איזורי הקשרים ההרדיים. כ-1/4 משטחה של י מכוסה במסלע-געשי — לבה, טוף, אפר געשי ועוד —



הרי-הגעש אסאמה בהונשו

לים שבהם — באיזורי דלתות. בשטחים ההרריים מצויים מישורים קטנים בבקעות ממוצא טקטוני. נהרות קצרים ותלריים, בעלי כושר סחיפה רב, תרמו אף הם לביתור הנוף. אפיקי הנהרות עפ"ר סלעיים ומכוסים חצץ. השיט בנהרות כרוך בקשיים; לעומת זה ניתן לנצלם להפקת כוח חשמלי.

הפעילות הסיסמית מתבטאת ב-3 רעשי-אדמה בממוצע ליממה; רעשים אלה קשורים בתזוזות ביבשת האסיאתית לעבר האוקיאנוס הי-שקט. רובם של הרעשים חלשים, אולם ב-2,000 השנים האחרונות נרשמו גם למעלה מ-400 זעזועים הרסניים; ברעש שהחריב ב-1 בספטמבר 1923 את טוקיו ויזקהאמה ניספו למעלה מ-100,000 נפש. המקומים הסיסמיים היבשתיים נמצאים בקרבת האוקיאנוס השקט. מוקדים סיסמיים תתי-מיים נמצאים בתהומות שמי-מזרח לאיים; הללו גורמים לנחשולים-מים עצומים הרסניים, הנקראים צונאמי.

י נחלקת ל-4 איזורים גאוגרפיים ראשיים: (1) הוקאידו; (2) טוהו-קו — צפון הונשו; (3) מרכזי-י — מרכז

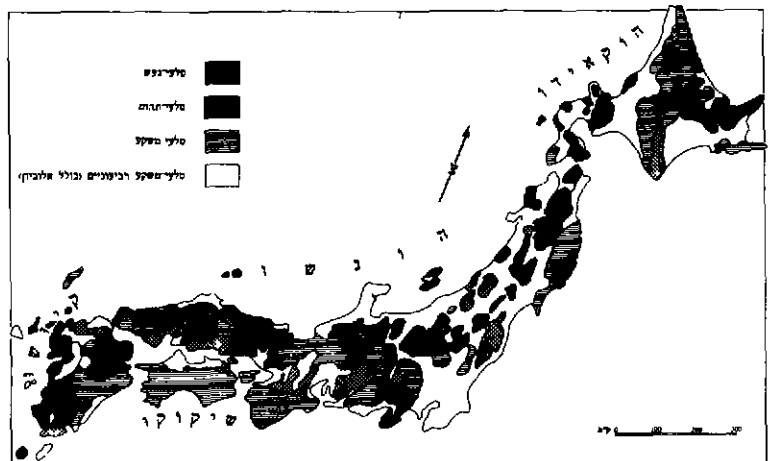

מפה גאולוגית של יאפאן

הזנשו; (4) דרום-מערב י' — דרום-מערב הזנשו, שיקוקו וקישו.

(1) הוקאידו, שלוש קשתות הרריות נפגשות במרכז האי: קשת צפון-מזרחית, הנמשכת להזנשו; קשת קאראפוט, הנמשכת בכיוון דרום-צפון לסאהאלין ויוצרת בשתי קצותיה כפים; כף סויה בצפון וכף ארימו בדרום; קשת צ'שימה בכיוון מערב-מזרח, הנמשכת באיי הקורילים מזרחית להר קאידו. זו האחרונה יש בה שרשרת של הרי-געש, חלקם פעילים. טראסות חפיות ונהרות מתבלטות בהוקאידו יותר מבשאר חלקי י'. השטחים המישוריים המצטטים נמצאים בין רכסי ההרים ובעיקר לאורך חוף האוקיאנוס השקט בדרום-האי.

(2) בשם טוהוקו נקרא חלקה של הזנשו שמצפון לסביבות קרהרחב  $37^{\circ}$ , שלוש מערכות-הרים מקבילות נמשכות כאן בכיוון צפון-דרום, וביניהן אגנים שקועים. במזרח מתנשאים שני גושים הרריים פאלאוזואיים-מסוזואיים: הרי קיסאקאמי בצפון והרי אבוקומה בדרום; ביניהם נמצא מישור-החוף של סנדאי. מערכת קרח-העתקים, העוברת בני-צב לכיוון הקימוט (צפון-דרום) וקרהחוף של צפון-מזרח הזנשו, הביאה ליצירת קרחוף מפורץ ביותר מצפון למפרץ אישינומאקי.

הקשת היאפאנית הצפון-מזרחית, הנמשכת מהוקאידו (ד' לעיל), יוצרת בהזנשו שתי מערכות הרריות שלישוניות: מרכזית — רכס רצוף שלארכו שורה של הרי-געש, מהם פעילים ומערבית — רכס חופי נמוך יותר, המבותר ע"י נהרות שמקודם ברכס המרכזי. הרכס החופי מלווה בכמה מישורים טקטוניים לאורך חוף ימני, ורכסי חולות לאורך מישור החוף מפריעים לניקח השטח.

(3) מרכז י' הוא האיזור המשתרע בהזנשו מסביבות קרהרחב  $37^{\circ}$  עד לקו המחבר את שתי החדירות הימיות העמוקות — מפרץ-ואקאסה בצפון ומפרץ-איסה בדרום. זהו

האיזור היבשתי הרחב ביותר באיי י', ובו ההרים הגבוהים ביותר בגלל היותו איזור-מיפגש לשלוש קשתות-הרים: הקשת היאפאנית הצפון-מזרחית, הקשת היאפאנית הדרום-מערבית, הנמשכת עד מרכז קיושו, וקשת דרומית, שעל המשכה יושבים איי איזו ושיצ'יטו. תהליכי הקימוט באיזור זה היו חזקים במיוחד, ומעיד על כך המפל של 12,000 מ' שבין שאי ההרים — כ-3,500 מ' — לבין תהומות האוקיאנוס השקט המתקרבים באיזור זה לאיי י' ושעמקם הממוצע הוא 8,000 מ' מתחת לפני-הים. שלושה גושים הרריים מתנשאים לרחב האיזור: הרי הידה בצפון, קיסו במרכז והרי אקאישי בדרום — והם המכונים בשם „האלפים היאפאניים”. מצפון לגוש הרי אקאישי עובר קרהעתקים בולט, הנמשך מן הבקע הגדול (ר' להלן) במזרח לתוך דרום-מערב י' (ר' תמ' בכרך ד', עמ' 843/4). האלפים היאפאניים נקטעים במזרח ע"י קו רצוף של העתקים תלולים, הנמשך מפתחו של מפרץ-טויאמה שבחוף ימני בצפון-מערב עד מפרץ-סוראגה שבחוף האוקיאנוס השקט בדרום-מזרח, והוא הגבול המערבי של בקע טקטוני גדול (הפוסטה מננה [Fossa Magna]), החוצה את צירי-הקימוט לכל רחבה של הזנשו. רובו של הבקע מכוסה גושים של הרי-געש שלישוניים; גוש הרי פוג'י (ע"ע) — עם פסגתו הגבוהה שבהרי י' (3,776 מ'), שהיא חלקן רדום — הוא הדרומי שבהם. הבקע מבדיל בין דרום-מערב י', שהמיסלע השליט בה הוא פאלאוזואי ומסוזואי, לבין צפון-מזרח י', הבנויה בחלקה הגדול מיסלע שלישוני ותפוצת הרי-הגעש בה גבוהה ביותר.

שלושה מפרצים גדולים ועמוקים חודרים בכיוון דרום-צפון לחוף האוקיאנוס השקט של מרכז-הזנשו: טוקי-סאגאמי, סורוגה ואיסה. משקעי נהרות בראשי הראשון והשלישי מן המפרצים האלה יצרו את שני מישורי-החוף הגדולים החשוך בים של י': מישור קאנטו, שבו יושבת טוקיו, ומישור נובי, שבו יושבת נאגויה. מישורי-חוף קטנים נמצאים לאורך חוף ימני בצפון-מערב.

(4) דרום-מערב י' הוא האיזור שמדרום-מערב לקו המחבר את מפרצי ואקאסה ואיסה, ובו עוברת קשת ההרים הדרום-מערבית עד למרכז קיושו, ששם היא נפגשת בקשת הררית הנמשכת דרומה לאיי ריוקיו. באיזור המיפגש ולאורך קשת ריוקיו מתנשאים הרי-געש. קשתות הרריות אלה, שגר צרו בתקופות הקימוט הפאלאוזואיות, רוסקו ע"י מערכות-העתקים רבות.

קו טקטוני בולט — „קרהעתקים התיכון” — עובר מן הבקע הגדול דרך הציהאי קיאיי (Kii) ושיקוקו עד מרכז קיושו; לארכו מצויים מתלולי-העתקים ואגנים שקועים. הקו מחלק את דרום-מערב י' לשניים: א) איזור פנימי — הפונה לצד היצון — הפונה לצד האוקיאנוס השקט. האיזור הפנימי כולל את דרום-מערב הזנשו, צפון-שיקוקו וצפון-קיושו, הוא בנוי בעיקר ממיסלע פאלאוזואי-מסוזואי עם מחדרים של סלעים מאגמטיים — בעיקר גראניט הרי-געש — בהזנשו לאורך חוף ימני ובמרכז קיושו. מערכות-העתקים רבות, בכיוונים שונים, יצרו נוף מגוון של הורסטים, גושים נטויים ואגנים שקועים. „הים הפנימי” (ר' לעיל) נוצר ע"י שקיעה טקטונית לאורך מערכת סבוכה ביותר של קרח-שבר ועליית מיסלס-הים בעידן האחר-הקרדוני. הים הרדוד חודר בהמוני תעלות ומפרצות לתוך שלושת האיים הגדולים שבהקפו, האיים האיונים הרבים

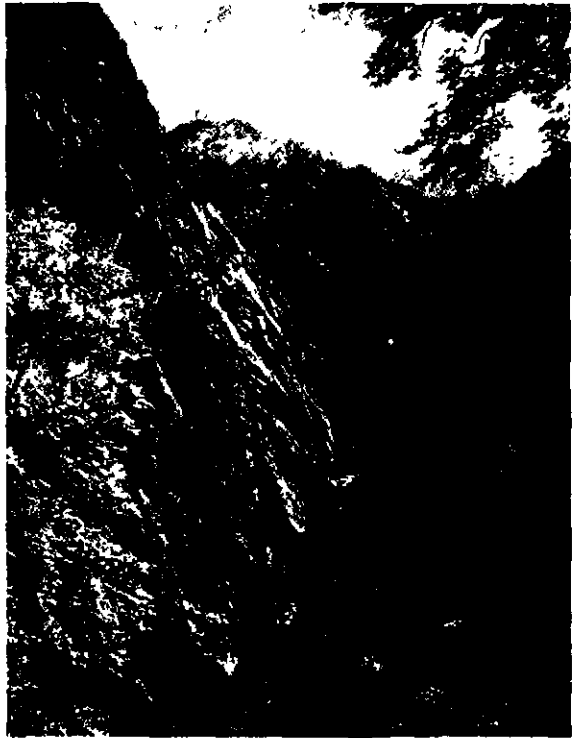

נוף בשלבים היאפאניים

נוף בשלבים היאפאניים

שבתוכו הם שיאי מבנים מורמים קדומים. הימה הגדולה ביותר בי, ימת בינה שבדרום-מערב הונשו. ממלאה אף היא שקע טקטוני.

האיזור התיכון מורכב משלושה גושים הרריים: חצי-האי קיאיי בהונשו, דרום-שיקוקו ודרום-קיושו. בחלקיהם הדרומיים של ההרים נחשף מיסלע שלישוני בנוסף על המיסלע הפאלאוזואי-מסוזואי. ההרים באיזור זה תלולים ומבוטרים ע"י גיאיות צרים ועמוקים; המישורים בעמקי הנהרות ולאורך החופים מועטים וקטנים; פרט לקצה הדרומי של קיושו אין באיזור זה הרי-גוש.

אקלימה של י נקבע ע"י מיקום אייה ממזרח ליבשת האסיאתית, השתרעותה הארכית מצפון לדרום, ורמי-ים העוברים ליד חלקים מחופיה הובדלי תבליט. י נמצאת באיזור האקלים המזוני (ע"ע אקלים, עמ' 588, 591) של דרום-מזרח אסיה. המונסון הקרפי נוצר כשהשקע הבא-רומטרי מעל האוקיאנוס השקט המערבי מושך גושי אוויר קר מהרמה הברזומטרית המזרח-סיבירית; הללו קולטים לחות בעברם מעל ים-י ומורידים משקעים בעיקר באיזורים הדרום-מערביים. הסונים לצד ים-י, בקיץ נעים גושי אוויר לח מהרמה שמעל האוקיאנוס השקט לעבר השקע האסיאתי; הללו מביאים לי גשמי-קיץ מוקדמים. גשמים עזים הורדים בסוף הקיץ ובסתיו. קשורים בהופעת הטיפוניים, סערות ציקלוניות (ע"ע ציקלון) הרסניות ממוצא טרופי, הפוגעות בעיקר בדרום-מערב י.

השתרעותה של י (בלי ריזקו) לאורך 15 מעלות-רחב מביאה להבדלים אקלימיים ניכרים בין הצפון הקר לבין הדרום החם-ממוזג, הלח יותר.

שני זרמים משפיעים על אקלימה של י: (1) אוישיי (זרם-אוכוצק) — זרם קר היוצא מים-אוכוצק לאוקיאנוס השקט ועובר לאורך חופי הוקאידו וצפון-הונשו עד סביבות קרה-רחב 36°; הוא גורם להנמכת הטמפרטורות באיזורים אלה בקיץ וליצירת ערפילים. (2) קורשיי (זרם-י) — זרם פאציפי חם, העובר לאורך חופי הונשו עד סביבות קרה-רחב 35°; פלג ממנו — הצושימה — חודר דרך מיצר-קוראה לתוך ים-י, עובר לאורך החופים המערביים של האיים וממתן במקצת גם את הטמפרטורות במערב-הוקאידו.

השפעת התבליט מתבטאת בטמפרטורות נמוכות יותר בחלקים ההרריים-הגבוהים, הזוכים אף לכמות משקעים רבה יותר.

כתוצאה מגורמים אלה מצויים 3 טיפוסים אקלימיים באיי-י: (1) אקלים יבשתי קריר — בהוקאידו: כמות המשקעים השנתית היא כ-750 מ"מ בממוצע, רובה שלג. הטמפרטורה הממוצעת בחורף יורדת כמה מעלות מתחת ל-0°. הקיץ קצר וקריר, הטמפרטורה הממוצעת בחודש החם אינה עולה בדרך-כלל על 20°. משטר אקלימי דומה לזה נמצא גם באיזורים ההרריים הגבוהים של הונשו, עד סביבות קרה-רחב 38°. (2) אקלים יבשתי עם קיץ חם — בטוהוקו (צפון-הונשו): כמות המשקעים השנתית הממוצעת נעה בין 1,000 מ"מ במזרח ליותר מ-1,500 מ"מ במערב; במקומות אחדים (למשל בהרי הידה) יורדים עד 3,000 מ"מ בממוצע שנתי. בצד הפונה לאוקיאנוס השקט יורדים רוב המשקעים בעונת מתסון-הקיץ; באיזור הפנימי עולה במקצת כמות משקעי המונסון הקרפי על זו של המנסון הקיצי. הקיץ חמים, הטמפרטורה הממוצעת בחודש החם (אוגוסט) היא מעל 22°.

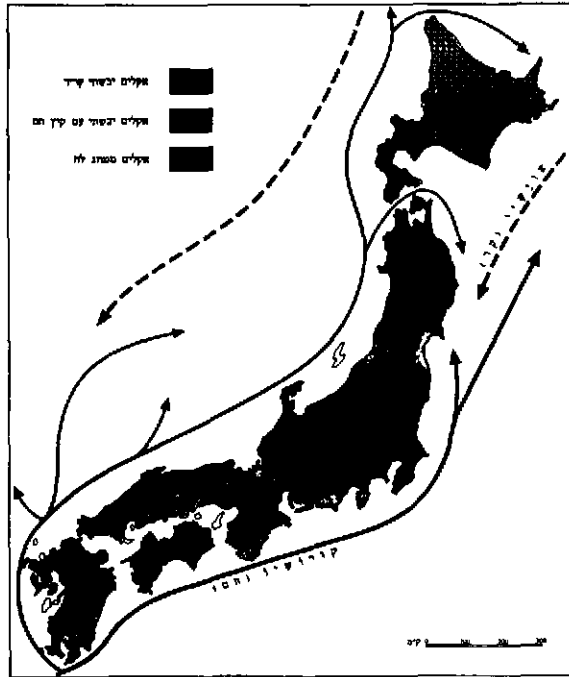

יאבאמ: אקלים

החורף קר קצת פחות מזה שבהוקאידו. (3) אקלים ממוזג לח — בי המרכזית והדרומית-מערבית. כמות המשקעים גבוהה ומגיעה עד לממוצע של 2,500 מ"מ באיזורים הקרובים לים; באיזור, הים הפנימי-יורד ממוצע המשקעים ל-1,000—1,500 מ"מ. הטמפרטורה הממוצעת בחודש הקר (ינואר) עולה על 0°, אך עם זאת אף באיזור זה יורד שלג; בטוקיו 13 ימי-שלג בממוצע שנתי; באיזור הפנימי יורד שלג רב בחורף, והוא נשאר על-פני השטח כמה חדשים. הקיץ חם. הטמפרטורה הממוצעת בחודש החם (אוגוסט) היא 27°—24°. בדרום-קיושו ובאיי ריזקו האקלים תת-משותף מובהק.

מקום	טמפרטורה ממוצעת (°C)		משקעים שנתיים (מ"מ)
	ינואר	אוגוסט	
סאפורו (דרום-מערב הוקאידו)	-5.9	21.7	1,120
סנדאי (צפון-מזרח הונשו)	-0.2	23.9	1,220
טוקיו	3.2	26.4	1,570
קאגושימה (דרום קיושו)	6.4	27.1	2,170

7. ב.

הצומח. כ-5/6 מסני-שטחה של י מכוסים בצומח טבעי שרובו יער — זאת משום אפיה ההררי, המגביל את השטח המעובד (הניתן לעיבוד) למישורים המצומצמים, למרדדות הנמוכים ולעמקים שבין ההרים. היער לסוגיו תופס כ-60% משטחה של י. הנוף היאפאני הטיפוסי — להוציא את צפון-מזרחה של הוקאידו — מאופיין בכיסוי ירוק-כהה של המחטי ניים או ירוק-בהיר של הנשירים ושלל צבעיהם הסתוויים, כיסוי המשתרע על פני רוב השטח שמתחת לגובה של כ-2,500 מ' בדרום ושל כ-1,000 מ' בצפון.

מבחינה פיטוגאוגרפית שייך רובה של י לאיזור הסיני-יאפאני של הממלכה ההולוארקטית (ע"ע אסיה, עמ' 871). בהתאם לתנאים האקלימיים והפאלאוגאוגרפיים מצויים בי 4 טיפוסים צומחיים (1) היער התת-טרופי, הממוזג-חם, של

כגון צפרדע-האדור (*Rana limnocharis*), הצבועני השחום (*Papilio helenus*) והצבועני השחור-ירוק (*P. sarpedon*). קי.

אוכלוסיה. י' נמנית כיום עם המדינות מרובות הארץ כלוסין בעולם — אחרי סין, הודו, בריה"מ, אה"ב, אינדונזיה ופקיסטאן, אע"פ ששטחה של י' קטן בהרבה מזה של המדינות הגדולות האחרות. צפיפות האוכלוסיה בי' הגיעה ב-1967 ל-270 נפש לקמ"ר — מן השיעורים הגבוהים בעולם; במי שזרים — שבהם מרוכז רוב היישוב — מגיעה הצפיפות עד כדי 800 נפש לקמ"ר ולמעלה מזה.

אוכלוסיית י' במאה ה-7 — תקופת התגבשות הקיסרות — נאמדת ב-4—6 מיליון נפש, ובתחילת תקופת-טוקוגאווה (ראי שית המאה ה-17) — 30—32 מיליון. בי' נערכו מפקדים ב-1721 ואילך, אולם עד למחצית השנייה של המאה ה-19 מידת דיוקם מוטלת בספק. מכל-מקום ניתן ללמוד מתוצאותיהם, שאוכלוסיית י' נשארה קבועה פחות או יותר עד ראשית המודרניזאציה במחצית השנייה של המאה ה-19. האוכלוסיה סבלה ממופות חוזרות ונשנות, כגון הרעב ב-1732 — שהקטין ב-¼ מיליון את האוכלוסיה שנרשמה במפקד, והרעב ב-1783 — שהקטין אותה במיליון ומעלה. אולם גם ההפלה המלאכותית ורצח התינוקות, בעיקר הבנות, שהיו תופעות נפוצות מאז ומתמיד בי', תרמו, כנראה, לקפיאה זו בגודל האוכלוסיה.

עם פתיחת שערי י' בתקופת מיג'י יצאה י' מקפאון זה, ותוך 50 שנה (1872—1922) גדלה אוכלוסייתה כדי 80%, וז"א במהירות המתקרבת לזו של גידול האוכלוסיה של אנגליה בתקופת המהפכה התעשייתית.

אוכלוסיית י' (במילי) ב-100 השנים האחרונות

שנה	חושבים	שנה	חושבים
1872	33 כ	1945	72.0
1890	40.4	1950	83.2
1910	50.9	1960	93.4
1920	55.9	1965	98.3
1930	63.9	1968	102 כ
1940	72.5		

בכל ההיסטוריה החדשה שלה גדלה אוכלוסיית י' כתיב צאה מהיריב הטבעי בלבד; היא לא הושפעה במידה ניכרת מהגירות חיצוניות, פרט לתקופה שבין שתי מלחמות-העולם, שבה כבשה י' שטחים גדולים באסיה, שמשכו אליהם מספר גדול של מתיישבים יפאנאים. הללו החזרו לי' עם גמר מלח"ע II; מספר המוחזרים הגיע ל-6 מיליון. באותה מלחמה אבדו לי' כ-1½ מיליון נפש, בעיקר בני הדור הצעיר. עד לדור האחרון היה שיעור הילודה בי' גבוה, אך כתוצאה מהי נהוג של הפלה מלאכותית ורצח תינוקות לא היה מן הגבוהים ביותר: אף פעם לא עלה על 35 לאלף. לעומת זה היה שיעור התמותה בעבר גבוה מאד: השיעורים המהימנים הראשונים שנרשמו אחרי מלח"ע I הגיעו ל-25 לאלף. מאז חלה ירידה תלולה בשיעורי התמותה, ואילו שיעור הילודה נשאר ברמתו המירבית — 30—35 ל-1000 — עד לאחר מלח"ע II.

היריב הטבעי הרב של קרוב ל-2% בשנה המשפר שעבר על המדינה עם סיום מלח"ע II עורר דיון ציבורי על מדיניות דמוגרפית רצויה. ב-1948 נחקק חוק "ההגנה האוגנית", שפנת פתח של התר להפלה המלאכותית. הוקמו גופים ציבוריים

עצים רחבי-עלים ירוק-עד: בקישו ושיקו ובהונשו הדרומית עד מישור קאנטו, בגבהים שבהם אין הטמפרטורה הממוצעת יורדת מתחת ל-16°. כאן נפוצים מיני אלון ומינים ממשפחות הערניים היתה. צמחים אפייניים הם: *Shiia siebol-di*, *Machilus thunbergii*. ברומם של שיקו וקישו ובאיי ריוקיו מצויים אלמנטים טרופיים.

2) היער הממוזג-הקר, שרובו עצים נשירים: בהונשו המרכזית והצפונית ובמערכה של הוקאידו, וכן באיזור היער התת-טרופי, בגבהים שבהם הטמפרטורה הממוצעת יורדת מתחת ל-16° (עד כ-6°). הצמחים האפייניים הם השרד (*Be-tula ermani*) והאלון (*Quercus crispula*).

3) היער המחטני התת-אלפני, שבו שולטים האשוח, הצשוחית הצוגה: במרפזה ובמזרחה של הוקאידו, וכן במרפזה וצפונה של הונשו, בגבהים שבהם הטמפרטורה השנתית הממוצעת נמוכה מ-6° (1,700—2,500 מ').

4) היתה האחו האלפייניים: במרכזה וצפונה של הונשו ובמרכז הוקאידו, בגבהים העולים על 2,500 מ'.

פני היער הטבעי בי' נשתנו במידה רבה בעקבות כריית יערות ובירוואם הפיכת השטחים המבוראים לשטחי חקלאות אינטנסיבית — מזה, ויעור מתוכנן תוך טיפוחם של מינים מסויימים, ביניהם גם חדשים — מזה. היאפאנים הגיעו לשיאי השיכלול ביערות (ע"ע יער, עמ' 51/50) ובגננות (ע"ע גן, גננות), בייחוד בגידול החרצית, הדובדבן הפורח, הויסטרית, הקמליה, הרודודנדרון, האירוס ועוד, שהם מכסים שטחים נרחבים במישורים ובמגולות ההרים; החרצית והדובדבן היו למעין צמחים לאומיים, ואף סמלים לאומיים, של י'.

החי. מבחינה זואוגאוגרפית משתייך עיקרה של י' לנפה המאנצ'ורית של האיזור הפאלארקטי; בהוקאידו נפוצים צימ אלמנטים של הנפה הסיבירית (ע"ע זואוגאוגרפיה, עמ' 6/655). מיצרו-גוארו משמש גבול בין שתי הנפות ("קר-בלקיסטון"). רק מדרומו של קו זה מצויים היונקים: המַקַּק הֵיאפָאנִי (*Macaca fuscata*), דוב-ההימאלאים (*Selenarctos tibetanus*), הֵסֶרֶץ הֵיאפָאנִי (*Capricornis crispus*), הסנאי המעופף — טְגוּאָן (*Petaurista leucogenys*), חפרפרת-המזרח (*Mogera wogura*), הַנְּמָנֵן הֵיאפָאנִי (*Gilrulus japonicus*), חֲדָדִי-הַמִּים הֵיאפָאנִי (*Chimarrogale platycephala*); מן הציפורים — הַפִּסְיוֹן הֵירוֹק (*Phasianus versicolor*), פִּסְיוֹן שׁוֹבֵל-הַנְּחוּשֶׁת (*Syrmaticus soemmerringi*), הַבּוֹלְבוֹל (*Mi-croscelis amaurotis*). גם רובם של דגי המים-המתוקים השכיחים בהונשו אינם עוברים את קר-בלקיסטון. מצפוניו של קו זה מופיעים היונקים הסיביריים: הַדּוֹב הַחוּם (*Ursus arctos*), הַפִּיקָה הַצְפוֹנִית (*Ochotona hyperborea*), דְּלָקִי-הַצִּבֹּל (*Martes zibellina*), הַטַּאמִיאַס הַסיבִירִי (*Eutamias sibiricus*). גם בעה"ח האלפייניים של הונשו הם בדרך-כלל ממוצא סיבירי. — המינים האנדמיים האפייניים לי' הם החפרפרת החדופית (*Urotrichus talpoides*), מבין היונקים, פִּסְיוֹן שׁוֹבֵל-הַנְּחוּשֶׁת והַנְּקָר נְקוּדֵה-הַכִּפֶּה (*Picus awokera*), מבין העופות.

"קראטאסה", העובר מדרום לקבוצת איי-אמאמי שבאיי ריוקיו, הוא הגבול בין איזור-המשנה המזרחי של האיזור הפאלארקטי ובין האיזור הפאלאארטרופי, הרבה מינים של יונקים, עופות, זוחלים, דוחיים, חרקים, עכבישים ורכיכות-יבשה טרפיים מצויים באיים הדרומיים-קיצונים של י', תפרי צתם של מינים אחדים מאלה מגיעה עד דרום-מערב הונשו,

שיעורי הילודה והתמותה (ב ‰) 1000 השנים האחרונות

שנה	ילודה	תמותה	תמותה-התינוקות
1875	25.3	19.1	?
1890	28.3	20.4	?
1900	31.7	20.4	170
1910	33.9	21.1	156
1920/4	35.0	23.0	165
1930/4	31.8	18.1	124
1940/4	30.1	16.3	87
1945/9	30.1	16.8	67
1950/4	23.7	9.4	53
1955/9	18.2	7.8	38
1960/4	17.2	7.3	26
1965	18.6	7.1	18
1967	19.3	6.7	13

ריים שונים לחקירת בעיות האוכלוסייה, שהמליצו על מדיניות של פיקוח על הילודה, ע"י מדיניות של שכר ושל מיסוי שתבהיר את העניין שיש למדינה בצימצום גודל המשפחה. אצ"פ שהמדינה לא החליטה רשמית על מדיניות דמוגרפית ברורה ומחלטת של צימצום הילודה, ירד שיעור הילודה תוך 20 שנה למחצית — בראש-יוראשונה כתוצאה מריבוי ההפלות המלאכותיות — והוא כיום הנמוך באסיה (וע"ע הפלה, עמ' 84).

הריזנות, לידות והפלות (באלפים)

שנה	הריזנות	לידות	הפלות מלאכותיות	% ההפלות מכלל הריזנות
1949	2,943	2,697	246	8.4
1950	2,827	2,338	489	17.3
1955	2,897	1,727	1,170	40.4
1960	2,669	1,606	1,063	39.9
1963	2,615	1,660	955	36.6

נהג ההפלה המלאכותית לא התפשט מיד עם חקיקת חוק ההגנה האוגנית, אולם 5 שנים אחרי הפעלתו הגיע מספר ההפלות המלאכותיות לממדים מדאיגים, יותר מ-40% מההריזנות נסתיימו בהפלה מלאכותית. נוכח התפתחות זו, ובהמלצותיהן של הוועדות השונות לחקר בעיות האוכלוסייה, נתקבלה מדיניות המכוונת להחלפת ההפלה המלאכותית — שהיא מסורת עתיקת-ימים בי — באמצעים למניעת ההפריה כדרך עיקרית לפיקוח על הילודה. אולם נמצא שהפצת מידע על אמצעים למניעת ההריון והשימוש המעשי באמצעים אלה אינם מונעים מהנשים בי מלהיזקק להפלה מלאכותית, ורק בשנים האחרונות מורגשת ירידה בשיעור ההיזקקות לה.

בינתיים הגיעה הילודה לרמה נמוכה עד כדי כך, שאר-כלוסיית י היתה מצטמקת והולכת — אלמלא מבנה-גיליט נוח מאד; הודות לגורם זה עדיין קיים ריבוי טבעי ניכר בי. צפיפות האוכלוסין הגבוהה אפשרית, כמוכן, רק ברמה גבוהה של עיוור. ריכוז האוכלוסייה בערים מתיישב יפה עם מסורת י: בבוא האירופים הראשונים לי במאה ה-17 כבר מצאו שם כ-300 ערים ועיירות, שהחשובות ביניהן היו בגודל לות בערי אירופה בתקופה ההיא, כגון אָדו (טוקיו) — 3/4 מיליון תושבים, אוטאקה וקיוטו — 1/4 מיליון תושבים כל אחת. כיום יש בטוקיו 9 מיליון תושבים בעיר גופא וכ-14 מיליון באיחוד העירתי המורחב שלה (1968); בגוש אוטאקה-קוֹבֶה — 6 מיליון תושבים (תמ': כרך י"ה, עמ' 499—502;

כרך-מילואים, עמ' 79/80). נוסף על אלה יש ב" 6 ערים בנות מיליון תושבים ויותר, 5 — בנות 1/2 מיליון תושבים ויותר, וכ-120 ערים שאוכלוסייתה של כל אחת מהן בין 100,000 ל-1/2 מיליון נפש.

ה. מ.

J. Sion, *Asie des moussons; Japon* (Géographie Universelle, IX), 1928; R. B. Hall - A. Watanabe, *Landforms of J.* (Michigan Acad. of Sci., XVIII), 1932; K. Haushofer, *J. u. d. Japaner*, 1933; T. Okada, *Climate of J.*, 1936; D. G. Haring, *J. and the Japanese* (R. Linton [ed.], *Most of the World*), 1949; F. Maraini, *Ore Giappone*, 1957, Japan Nat. Commission for UNESCO, *J. its Land, People and Culture*, 1958, 1964; I. B. Tanager, *The Population of J.*, 1958; I. Komatsu, *The Japanese People*, 1962; G. Th. Trewartha, *J., A Geography*, 1965; J. Pezeu-Massabuau, *Géographie du Japon*, 1968, J. Bureau of Statistics, *Statistical Handbook of J.*, 1969

הדת. האמונות, הפולחנים והמוסדות הדתיים בי של היום מגוונים למדי, משום שהם מורכבים מיסודות תרבותיים והיסטוריים שונים. בשינטואיזם (ר' להלן) — שהוא לבדו דת שמקורה יפאני ושמיחדת לעם היפאני — מצויות מסורות דתיות מן התקופות הקדומות ביותר של השבטים שכבשו את י. הבודהיזם חדר לי דרך סין וקוראה; השפעות הקונפוציאניזם והטאואיזם הגיעו לי במישורין מסין. במאה ה-16 ניסו מיסיונרים ישועים להביא את הנצרות הקתולית לי; הם זכו להצלחה התחלתית, אך אח"כ דוכאה הדת הזרה באכזריות. אחרי הרסטורציה של מיג'י התחדשה הפעילות הנוצרית, לרבות הפרוטסטנטית.

הדת בי היא בעלת אופי סינקרטיסטי; מסורת וחדוש, יסודות פרימיטיביים ומתקדמים, משמשים בה בערבוביה. מצד אחד עדיין ניפרים בה יסודות פרימיטיביים של פולחן האבות ופולחן-ההרים, הן בבודהיזם הן בשינטואיזם; מצד שני גם התורות המעודנות והמעמיקות של הבודהיזם על כיתותיו המרובות נלמדות ומפותחות פיתוח עצמאי. מן המאה ה-18 ואילך בלטו מגמות לבטל את התערובת העממית של שינטו ובודהיזם ולהשליט במדינה ובעם שינטו טהור וצרוף, ומגמה זו גברה ביותר בתקופת מיג'י. אולם בדרך-כלל נשאר השילוב של היסודות הדתיים השונים — ואף המנוגדים זה לזה — אחד מסימני-ההכר של החברה היפאנית ותרבותה הדתית. גיתן לומר, שכל אחת מן הדתות הללו ממלאה תפקיד מיוחד לה בחברה היפאנית ומוסיפה להשפיע על התרבות היפאנית מבחינה מיוחדת לה. גם אחרי התמורות החברתיות שחלו בעקבות הרסטורציה של מיג'י, ואפילו לאחר-מפן — בתקופה שלאחר מלח"ע II.

ההתפתחות ההיסטורית. אין לנו ידיעות ברורות על דתם של התושבים הקמאים של י. מטיב תרבותם — כמלקטים, דייגים וציידים — אפשר להסיק, שהאנימיזם (ע"ע), הכשפים ומאשגי סבו (ע"ע) היו מרכיבי עולמם הרד-חני. עם התארגנות החברה בצורת בתי-אב שימש ראש בית-האב, בעל הסמכות השיפוטית והצבאית, גם כמעין כהן גדול. המתווכים בינו לבין אלוהי בית-האב היו השמיים (ע"ע); מגידות-העתידות, ע"י היוועצות עם האלים, נעשתה באמצעים פולחניים שונים; מבחן מים חמים ומבחן-אש שימשו אמצעים להכרעה משפטית. במרוצת-הזמן, במחצית המאה ה-4, נוצר גרעין לאחדות ממלכתית בהנהגת אחד מבתי-האב התקיפים בחבל יאמאטו, ובית-אב זה העמיד מתוכו גם את שושלת הטנו (ה"קיסר"). אלהותו היתה

הבודיהיזם, בעיקר נוסח מהינה (ע"ע), חדר לי באמצע המאה ה-6, ובמאות ה-7-9 התפלג לאסכולות שונות, וכן חל מיוזג סינקרטיסטי בין הבודהיזם ובין השינטו ("שין-בוסטו" או "ריזבו-שינטו"). האלים הבודהיסטיים זהו עם אלהיות-השינטו המקוריות; ארונות-השינטו הפכו לארונות-מקדשים עם פסלי-בודהא. במאות ה-12-13 (תקופת קאמא-קורה) צמחו כיתות רפורמיות יאפאניות של הבודהיזם, שמג-מתן העיקרית היתה פשוט דרכי הדת והאמונה. הונן שונין ותלמידו שינרן שונין היו ממייסדי האסכולה של האמידהיזם (האמונה בבודהא-אמידהא), הידועה גם בשם אסכולת "הארץ הסהורה". זו טוענת, שדי להאמין בבודהא ולקראו בשמו באמונה שלמה ובדבקנות (נמבוצו), כדי להיכנס לגן-עדן; הדרך לגאולה אינה בכוח האדם עצמו ובזכות מעשיו (גירי-קי), אלא בבטחון ובאמונה בכוחו המושיע וברחמיו של בודהא (טאריקי). בודהיזם עממי זה, המוסיף להתקיים גם היום, מתבטא בעיקר בפולחן האבות ורוחות-המתים. טיפוס אחר של בודהיזם, אגרסיווי וקיצוני יותר, היתה אסכולת הרפורמטור ניצ'ירן, מייסדו של הבודהיזם הלאומי ודמות "נבואית" בקנאותו הבלתי-פשרנית. כת סוקא-גאקאי, שהיתה לכוח מדיני חשוב בי' לאחר מלח"ע II, היא שלוחה מודרנית של כת ניצ'ירן.

באותה תקופה שבה דבקו המוני-העם באסכולת-נמבוצו, פנה מעמד האצולה והלוחמים לבודהיזם-ההתבוננות, ון (ע"ע), המעמיד את "השיחורר הגדול" על הגשמה עצמית דווקא, בדרך שיש בה משום צירוף מיוחד של ספונטאניות מזה ושל משמעת מסוגנת חמורה מזה, של ריפוי הדעת תוך כדי התבוננות חרישית, במגמה להגיע למצב של הארה (סאטורי) ע"י ניסיון אינטואיטיווי.

יסוד חשוב בתרבות הדתית הסינקרטיסטית ששלטה בי' לפני תקופת מיג'י, ובייחוד בתקופת טוקוגאווה, היה גם הק'ו'נ'פ'ו'צ'י'א'נ'י'ז'ם, שבא מסין ושהשפיע בעיקר בכוח המוסר ההיירארכי החמור שלו והקפדתו על שמירת מערכת "חמשת היחסים" הנכונים — שליט ויועצו, אב ובנו, בעל ואשתו, את בכור ואח צעיר, איש וידידו — ועל קיום המצוות הקשורות בה. יסודות אלה נבלעו בחברה היאפאנית ופועלים גם בצורותיה המודרניות; הם ניפרים בערך הרב הנודע בי' עד היום לכיבוד-אבו-אָם ולנאמנות לחובות חבר-תיות. — גם לט'א'י'ז'ם הסיני היתה השפעה ניכרת על התפתחותה הדתית של י', בעיקר על כמה מהכיתות הבוד-היסטיות.

הנצרות הובאה לי' ע"י ישועים בהנהגתו של פרנ-סיסקו פֶסְרִיך (ע"ע) ב-1549. הם רכשו מספר ניכר של חסידים, שגילו מסירות-נפש על אמונתם החדשה בשעת הגזירות שגזר משטר הטוקוגאווה על הנצרות, מתוך מגמתו לנתק את י' מן העולם החיצון ומהשפעותיו. הגוצרים היאפאנים נטבחו בהמוניהם, ורק עדות נוצריות ועירות הוסיפו להתקיים במח-תרת עד לפתיחת י' לזרים. בתקופת מיג'י הותרה פעילות נוצרית-מיסיונרית, קאתולית ופרוטסטנטית כאחת. הישגיו המספריים של המיסיון הנוצרי החדיש בקרב העם היאפאני הם זעומים; אולם הוא זכה להשפעה ניכרת בחוגי המשפילים, בעיקר בזכות קשריו עם אירופה ואה"ב ועם המוסדות האק-דמיים בארצות אלו. בשנים האחרונות ניפרת בחוגים אלה גם מידה מסוימת של התעניינות ביהדות.

לאחר ביטול השינטו הממלכתי כדת-המדינה בטל גם

אלת-השמש אמאטראסו אומיקאמי. בהשפעת השינניים התברתיים נשתנתה גם צורת הפולחן, ובמקום פולחן הטבע והנשמות הפרימיטיווי התפתח הפולחן של אָלי בית-האב והאבות, בראשם אלת-השמש, הנחשבת גם לראש שושלת-האָלים שממנה יצאה השושלת הקיסרית. מקדשה באיסה היה תמיד מקדש-מלך ולבו של הפולחן הממלכתי הרשמי. האָלים נקראו קאמי, שפירושו "העליון", ושם זה החולף אח"כ בסימן-הכתב הסיני "שן" — ביאפאנית "שין" — המציין מהות רוחנית; בדרך זו נוצר המונח שינטו, שפירושו "דרך האלהיות", כיסוד הפולחן הלאומי.

האדם והאלוהות עמדו בנמן העתיק בקשר הדוק; היחס ההדדי היה מתבצע על יסוד אנושי-כמעט. הערצת הטבע הלכה-והתמזגה עם הערצת האבות. מקומות-פול-חן בבתים שימשו ארו-נות שינטו (מיא-ה-בית מכובד"), טהרה רוחנית וגופנית היתה מוחזקת תנאי לקשר עם האלוהות, שאותו מקיימים ע"י הגשת-

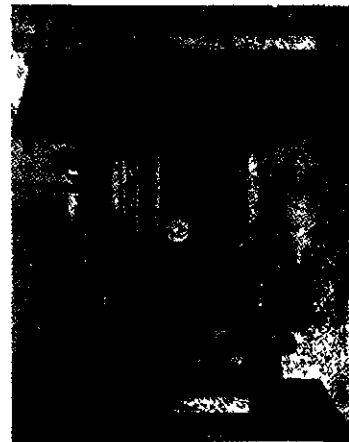

מזדל של מקדש-שינטו

מנחה — מזונות וחפצים — לאָלים. פולחן השינטו אינו מקייר אלא צורה זו של קרבן. מפעולות הפולחן היו גם תפילות, המבוססות על האמונה בכוחה המאגי של המלה, ולפעמים ריקודי-פולחן (קאגורה) — שריד של מנהגים שאמאניים. עריכת הפולחן היתה בידי הכהנים — לשעבר ראשי בתי-האבות. — מאז ומתמיד איפיון את י' קשר הדוק בין הפולחן הדתי לבין הכוח המדיני. מוצאו של הקיסר מאלת-השמש שיווה לו מעמד על-אנושי, שהשרה קדושה על מלכותו. בגנוי בית-המלוכה נשמרו עד ימינו 3 תפצים שהנחילה האָלה לצאצאיה: ראי, פנינה וחרב — שנה-שבו הן לכלי-קודש, הן לסמלים וסגולות של תוקף הקיסר ועצמת י'. מימי הרסטוראציה של מיג'י עד סיום מלח"ע II שימש השינטואיזם מנוף אידאולוגי ללאומנות היאפאנית ולשלטון הקיסרי; לפולחן הקיסר האלהי ניתן מעמד רשמי, כמחייב את נתיניו. צד ממלכתי זה של השינטואיזם נתערער במידה רבה אחרי התבוסה במלח"ע II, ואף נאסר במפורש מטעם שלטונות-הפיבוש האמריקניים. במינשר לעמו ב-1946 הסתלק הקיסר בפירוש ממעמדו האלוהי, והחוקה החדשה של י' אינה מבירה עוד בשינטו כדת רשמית מטעם המדינה. אולם השינטואיזם העממי, על טקסי-הפוריות החקלאיים ועל הפולקלור העשיר שלו, מוסיף להתקיים, אם כי הפער בינו ובין התרבות הסכנו-לוגית המודרנית של י' עשוי להתמיה את המשקיף הזר. כיום השינטואיזם ממלא בעיקר תפקיד ריטואלי בעריכת טקסי-נישואין וחגיגות ציבוריות שונות (ע"ע חג, עמ' 127). — דת-שינטו פיתחה תאולוגיה מיתולוגית מסועפת, על אלים ועל זוגות-אָלים, שלעלילותיהם יחסו יצירת אי-י' בתוך הים הנתהוות הממלכה היאפאנית. למיתולוגיה זו ניתן גיבוש ספרותי בספרי קוג'יקי ונייהונגי (ר' להלן, עמ' 99) במאה ה-8.



שהיה למעשה מחוסר-עבודה — למילוי תפקידי-ניהול בשר-דת האזרחי. מגיל 7 עד 15 נתחנכו בני הסאמוראים במאות בת"ס ברחבי המדינה, כשהם נתונים למשטר של משמעת חמורה ברוח הנא-קונפוציאניזם, כדי לפתח בהם כיבוד-הורים, ציות למורים ולממונים עליהם, נוסף על ערכי מעמד-הלוחמים. המלומדים היאפאניים היו אנשי-חצר של השליטים הפאודאליים. במרכזים העירוניים החזיקו בני מעמד הסוחרים והאזרחים האמידים בת"ס משלהם, שגם בהם הורד את תורת-המידות הקונפוציאנית בנוסף על המקצועות הדרושים למס-חר. בת"ס ליד המקדשים הוסיפו לתת חינוך לילדי פשוטי-העם. השלטון עודד את התרגום של חיבורי הקלאסיקנים הסיניים ואת השימוש בהם. אך הטיל איסור על ספרי-המערב. רק באמצע המאה ה-19 הותר למלומדים יאפאניים מעטים ללמוד מספרי-מדע הולאנדיים, ועל-ידי כך הוכשרה הקרקע לרסטורציה של מיג'י.

החינוך המודרני בי' הוקם על בסיס צרה-חינוך מ-1872, שנוסח ע"פ עקרונות אירופיים וחילק את בתה"ס ליסודיים, תיכוניים וגבוהים. מאז ועד תום מלח"ע II עמד החינוך כולו תחת פיקוח ריכוזי של הממשלה. בין 1885 ל-1897 הוחל בביצועו של חוק חינוך-חובה של 3 שנים; ב-1900 הוארך חינוך-החובה ל-4 שנים, וב-1906 — ל-6 שנים. מבחינת מגמותיו נכלל החינוך בתכנית המודרניזאציה של י' בעיקר במובן של תיעוש ופיתוח כלכלי. הביקוש הרב לטכני-אים, בעקבות תיעושה המהיר של המדינה, הצריך שיטות-חינוך שהקנו לתלמידים ידע בטכניקות המעשיות ובתאוריות בעלות המשמעות השימושית, שעליהן מושתתת הציוויליזא-ציה המערבית. החינוך נועד להכשיר בעלי-מקצוע, שהם גם אזרחים ממושעים וצייטנים; התלמידים לא חונכו לחשיבה עצמית, לביקורת וספקנות, אלא להליכה בתלם. מקום מרכזי בחינוך תפס פולחן הערצת הקיסר, שממנו לא שוחררו אף הנוצרים. ביחוד בשנות ה-20—30 ניצלה הממשלה את מער-כת החינוך לשם טיפוח לאומנות קיצונית והלך-רוח מיליטא-ריסטי ואימפריאליסטי בגושפנקה של הערצת הקיסר וההבת המולדת.

יחד עם זה הגיעה י' להשגים גדולים מאד בהפצת השכלה בעם, ומבחינה מספרית היתה למדינה המתקדמת ביותר באסיה בשדה החינוך ולאחת הראשונות בעולם. כבר בתקופה שבין 2 מלח"ע ביקרו 97% מילדי י' בבת"ס, ושיעור הבערות היה נמוך מאד. אולם החינוך ההמשכי, שלא ניתן חינם, היה בעיקר חלקם של בני האמידים; הוא ניתן חינם לתלמידים מצטיינים בלבד. האתיברסיטות פנו בשם „קיסריות“, וההר-ראה בהן היתה נתונה לפיקוח ממשלתי חמור.

עם כניעת י' בסוף מלח"ע II ביצעו שלטונות-הפיגוש האמריקנים רפורמות מרחיקות-לכת במערכת החינוך. מגמתם היתה למנוע את ניצול החינוך למטרות אוטוריטאריות ומילי-טאריסטיות ולהפוך את היאפאנים לעם דמוקרטי ושוחר-שלום. במקום המשטר הריכוזי הנהגה דצנטרליזאציה במערכת החינוך, תוך הענקת אוטונומיה לרשויות המקר-מיות — המחוזות, הערים והכפרים.

החינוך בי' החדשה מושתת על חוק החינוך היסודי מ-1947. הוא מגדיר את מטרת החינוך כ„פיתוחה המלא של האישיות, כדי לתוך אנשים הבריאים ברוחם ובגופם, שידבקו באמת ובצדק, ויקירו את ערכי הפרט, יכבדו עבודת-כפיים, יהיו בעלי רגש-אחריות עמוק ותפגם בהם רוח עצמאית של

מעמדם של כהני שינטו כעובדי-המדינה, הם תלויים כעת, ככהני שאר הדתות הפיתות, בבני העדה, החופש הדתי שניתן ליאפאנים ע"י החוקה החדשה שלאחרי מלח"ע II נתן עידוד חופש-פעולה לכיתות החדשות, שבחלקן כבר התחילו צומחות במאה ה-19, אך דוכאו בשעתן ע"י השלטון-נות. כיתות אלו (המכונות גם „דתות חדשות“) יש מהן בעלות אופי שינטואיסטי, בודהיסטי ואף נוצרי, אך רובן בעלות אופי סינקרטיסטי מובהק. מספרן הרב ומספר הנהגים אחריהן — כגון אחרי סוקאגאקאי (ר' לעיל) — מעיד על כשלונן של הדתות המסרתיות במשבר הרוחני הפוקד את י' המודרנית. גם השינטו וגם הבודהיזם עושים מאמצים להת-ייצב בפני אתגרי הזמן, הן ע"י פעולות סוציאליות הן ע"י עבודה מדעית והרחבת ההשפלה הדתית (יש היום בי' אוני-ברסיטות שינטו, אוניברסיטות בודהיסטיות וגם נוצריות).

במקורות סטטיסטיים חדשים מסויימים מדובר לפעמים על „70 מיליון שינטואיסטים“ או על „80 מיליון בודהיסטים“ בי'. במספרים אלה אין ממש, מאחר שהגבולות בין הדתות השונות בי' אינם ברורים; דתות אלו — בדומה לרוב דתות המזרח הרחוק — אינן דוגלות בייחוד ובבלבדיות של אמונ-תיהן ופולחניהן, והיאפאני עשוי להשתייך בעת-רבעונה אחת לדתות שונות, כשהוא פונה מפעם לפעם לאחד מן הפולח-נים — הכל לפי נסיבות-חייו. על כמה מן „הדתות החדשות“ ידוע שמספר מאמיניהן מגיע למיליונים. — מספר היאפאנים הנוצרים כ-1/2 מיליון, שליש מהם קאתולים ושני-שלישים בני כיתות פרוטסטנטיות שונות.

W. Gundert, *Japanische Religionsgeschichte*, 1943; W. K. Bunce (ed.), *Religions in J., Buddhism, Shinto, Christianity*, 1955. D. Holzman, *Japanese Religion and Philosophy*, 1959; K. Neumann, *Die Religion d. Japaner* (Die Religionen d. Menschheit [Hrsg. F. Heiler]), 1959; W. Kohler, *Die Lotuslehre u. d. modernen Religionen in J.*, 1962; M. Anesaki, *History of Japanese Religion*, 1963<sup>2</sup>; H. Thomsen, *The New Religions of J.*, 1963; J. Herbert, *Aux sources du Japon Le Shintô*, 1964; id., *Les Dieux nationaux du Japon*, 1965; J. M. Kitagawa, *Religion in Japanese History*, 1966; H. Hammitzsch, *Die japanischen Religionen* (Die Religionen d. Erde [Hrsg. C. Clemens], II), 1966; I. Hori, *Folk Religion in J.*, 1968.

מ.

חינוך והשכלה. ראשיתו של החינוך בי' העתיקה קשורה בקליטת הכתב ויסודות התרבות מסין (במאות ה-5—7). אולם התברר היאפאנית דאז לא קיבלה את שיטת החינוך הסיני, שנועד להכשיר פקידים משפילים שמוצאם — עכ"פ להלכה — מכל שכבות העם, אלא שיוותה לחינוך אופי אריסטוקראטי. מסביב לחצר הקיסרית ולמרכזי השלטון באיזור נארה-קיוטו צמחה החל מן המאה ה-8 שיטה חינוכית לבני-האצולה, שפיתחה לפי דרכה את תכני ההשכלה הסינית: כושר קליגראפי, אימון בכתיבת פרוזה מליצית ושירים, שינון הקלאסיקנים הסיניים, וכן לימודי משפטים ואריתמטי-קה. בתקופת הפאודאליזם הצבאי עבר החינוך במרוצת הדור רדת בהדרגה לידי הכנסיות הבודהיסטיות. כמרים בודהיס-טיים התקינו בת"ס ליד המקדשים בכל הארץ, ובהם הורו קריאה, כתיבה ותורת-מוסר לילדים. גם החינוך הגבוה היה בעיקרו בידי הכנסיה הבודהיסטית, שהקימה בתי-מדרש למד-עים (ממקור הדי וסיני) ולהגות דתית-פילוסופית ואף ספריות גדולות. בתקופת טוקוגאווה, מן המאה ה-17 ואילך, נועד החינוך מטעם הממשלה בעיקר להכשרת בני המעמד הצבאי —

או בלימודים. ניפר בציבור אף זלזול בחדרי-הינוך מקומיים. המורכבים מפוליטיקאים חסרי נסיון וידע בענייני חינוך. כל זה עשוי להביא להעמדת החינוך מחדש תחת מרות הממשלה המרכזית.

ב1966 למדו בבתי-ספר מכינים ויסודיים 122 מיליון תלמידים ובבתי-ספר תיכונים וטכניים 113 מיליון. — בי 6 אוניברסיטות-של-המדינה (ראשונה נוסדה אוניברסיטת טוקיו ב1877), וכן אוניברסיטות פרטיות רבות (זו של קאי נוסדה ב1859). מספר הסטודנטים היה ב1966 כ1/4 מיליון. יש חששות להתהוות פרולטארוך אקדמי חסר תעסוקה מתאימה, שעשוי להיות גורם של אי-שקט חברתי.

R. K. Hall, *Education for a New J.*, 1949, R. S. Anderson, *J. — Three Epochs of Modern Education*, 1959; *Education in J.* (נתון), 1961, 1964.  
מ. מד.

חוקה ומשטר. משפט. החוקה שנכנסה לתוקף ב1947 עיצבה את המשטר והמבנה המדיני של יפן בדמות דמוקרטיה פארלאמנטארית. היא קובעת ש"הריבונות מופקדת בידי העם"; הקיסר שואב את מעמדו "מרוצן העם". הוא מוגדר כ"סמלן של המדינה, של אחדות האומה ורציפותה ההיסטורית", ולמעשה הוא נטול כל סמכויות שלטוניות.

נציגות העם היא הרשות המחוקקת. המורכבת מ2 בתים: (1) בית תחתון ("בית-הנציגים") — המורכב מ467 חברים, הנבחרים ב118 איזורי-בחירה בבחירות ישירות ל4 שנים, כשזכות-הבחירה בידי כל איש ואשה מבני 20 למעלה; (2) בית עליון ("בית-היתועים") — המורכב מ250 חברים, המכהנים 6 שנים כל אחד, כשמחציתם נבחרים כל 3 שנים, חלקם — באיזורי-בחירה כל-ארצי, חלקם באיזורים מקומיים. כל חוק טעון אישור שני הבתים לשם קבלתו, אולם במקרה של חילוקי-דעות ביניהם יכול הבית התחתון, ברוב של שני שלישים, לתת תוקף לחוק אף נגד דעתו של הבית העליון.

ראש-הממשלה נקבע בישיבה משותפת של שני בתי-הפארלאמנט מבין חברי הבית התחתון (בדרך-כלל הוא מנהיג מפלגת-הרוב) ומתמנה ע"י הקיסר. ראש-הממשלה ממנה ומפטר את השרים, שמחציתם לפחות חייבים להיות חברי הפארלאמנט. הממשלה כגוף נושאת באחריות קולקטיבית בפני הפארלאמנט. — הרשות השיפוטית בלתי-תלויה לחלוטין במנגנון הממשלתי וכפופה למרות החוק בלבד. שופטי בית-המשפט העליון מתמנים ע"י הממשלה, תשיאו ע"י הקיסר, בהמלצת הממשלה; אולם בבחירות הכלליות הראשונות שלאחר המיניום יכול העם, ברוב-דעות, להביא לפיטוריהם, וכן אחת ל10 שנים לאחר-מכן. בית-המשפט העליון מוסמך לפסוק בדבר חוקיות כל דבר-חוקה במדינה. שופטי שאר הערכאות מתמנים ע"י הממשלה בהמלצת בית המשפט העליון.

החוקה מבטיחה את כיבודן של זכויות האדם האזרחי היסודיות, המקובלות בחוקות במשטרים דמוקרטיים. חידוש של חוקת יפן הוא הסעיף הקובע, שי תשמור על שלום-של-קיימא עם שאר המדינות, ותדיר עצמה לחלוטין מן המלחמה כאמצעי להסדר יחסי-חף שלה; בהתאם לכך מוטל איסור על חזקת צבא (על עקיפת סעיף זה — ר' להלן, עמ' 155). עד לתקופת מיג'י שררה ב"י תפיסה משפטית מחמירה, מעוגנת במושגי החובות והזכויות הפאודאליות בממשל וביחודה. בעקבות ההשפעה הסינית נמנעה קביעת הדינים בקוד-כס-חוקים, וניתן חופש-פעולה לשופטים. לנתנים זרים

בזני מדינה חברה שחרות-שלום". החוק קובע חירות אקדמית ונותן אפשרויות שוות לחניכים, ללא הפליה מסעמי מין, גזע, דת, מעמד חברתי, מצב פלפלי ורקע משפחתי. החינוך היסודי התיכון הועבר לרשויות המקומיות. נקבעו 9 שנות חינוך-חובה חינם בבתי-ס ממלכתיים או בבתי-ס פרטיים מוכרים. כמעט כל בתה"ס היסודיים ו95% מן התיכונים-הגמונים הם ממלכתיים; מרבית גני-הילדים, בתה"ס המקצועיים והי-מיחדים ומחצית המכללות הם בידיים פרטיות.

משרד-החינוך ממונה על ביצוע חוק-החינוך והכנת תקציב-ים; מבחינת תכנון רשת-החינוך ופיקוח כללי עליה הוא פועל למעשה כגוף מתאם ומיעץ לרשויות המקומיות. שר-החינוך מתמנה ע"י ראש-הממשלה, והוא, מצדו, ממנה את פקיד-המשרד הבכירים. לחינוך המקומי אחראים ועדי-הינוך, המתמנים ע"י מושלי-המחוזות, ראשי העיריות והכפרים, באישור המועצות המקומיות. תפקידיהם — ייעוץ, אישור תקציבים, מינויים או פיטורים של מורים, החזקת המבנים והציוד, אישור ספרי-לימוד. משרד-החינוך משלם את מחצית משכורות המורים בבתי-ס יסודיים ותיכונים ממלכתיים ומשתתף בהחזקת המבנים; ועדי-החינוך המקומיים משלמים את המחצית השניה של משכורות המורים במסגרת חינוך-החובה ומשתתפים גם הם בהחזקה. תקציב-החינוך הוא כ13% מן התקציב הלאומי של יפן. המורים בבתי-ס ממלכתיים נחשבים כעובדי-המדינה. המורים בבתי-ס יסודיים ותיכונים-גמונים חייבים בהכשרה בסמינרים של שנתיים לפחות; מורי בתי-ס תיכונים-גבוהים חייבים בהכשרה אקדמית. למורים היום עמדה מכובדת בחברה, אולם משפורתם נמוכה-יחסית, וזו אחת הסיבות לחלקם הרב בפעילות הפוליטית-סוציאלית.

הממשלה עשתה למען חינוך המבוגרים באמצעות קורסי בעלי-פה ובכתב, וכן ע"י הקמת ספריות ומוזיאונים; וכן היא מטפלת בחינוך ילדים מפגרים, מוגבלים ונכים, בחינוך מקצועי, ובהדרכה, הכוונה וייעוץ בבחירת מקצוע. כיום יפן היא אחת המדינות המעטות בעולם שבהן נעלמה כמעט כליל האנאלפביתיות, ותפוצת העיתונים שבה היא הגדולה בעולם. כ50% מבוגרי מסגרת חינוך-החובה ממשיכים בלימודים נוספים.

הרפורמות הרגישו את שיטת העבודה העצמית ופיתוח האישי של התלמיד במקום השינון והלימוד בעל-פה. אימון קדם-צבאי, אינדוקטרינאציה פוליטית ופולחן הערצת הקיסר נאסרו, וכל ספרי-הלימוד שנכתבו ברוח הלאומנות הוצאו מתכנית-הלימודים. — ביצוע הרפורמות נתקל תחילה בקשיים; הכבידו עליו הגידול במספר התלמידים, המחסור במורים ובמבנים ובספרי-לימוד חרשים, וכן אוירת הכיבוש והמצב הכלכלי הקשה. עם התאוששותה מן המפלה ושיגשוגה הכלכלי התחילה יפן להקדיש הרבה זמן, אמצעים ומחשבה לבעיות החינוך, שהציפור צר להן מאד. התחילו להישמע קולות של ביקורת על החינוך החדש. העליה בפשיעת נוער, הירידה במוסר התערערות הערכים המסרתיים — תופעות שבו בעקבות השיגשוג הכלכלי — נזקפות לחובת חינוך זה, שריפך את החומרות של החינוך הישן. יש תובעים לשוב וללמד את תורת-המידות המסרתית, את אהבת המולדת וכיבוד הקיסר, וכן נתעוררה התנגדות לשיטת-ההוראה החדשה ולחופש שניתן לתלמידים בבחירת מקצועות. בחוגים שמרניים קיימת התמרמרות נגד אירגוני מורים וסטודנטים, שהם ברובם שמאלניים ועוסקים לעתים יותר בפוליטיקה מבהוראה

היתה זכות שיפוט קונסולארי משלהם. עם חיסול הפאודאליזם ליום שאננו להשתחרר מההסכמים שנכפו עליה ע"י המעצמות הזרות, וכן להשתנות מבחינת המשפט למדינות המערב המתקדמות. בהורכתם של משפטים זרים, שהחמנו בעיקר מצרפת ומגרמניה, בוצעה המודרניזציה של המשפט. ב-1882 נכנס לתקפו קודם החוק הפלילי, שנערך בהשפעה צרפתית; ב-1898 — קודם החוק האזרחי והמסחרי, שבו בולטת השפעה גרמנית. חוקמה מערכת שיפוטית מקצועית, ונקבעו סדרי דיון; העיניים בחקירה הפלילית בוטלו. אולם החוקים החדשים לא תאמו בחלקם את החיים המנהגיים המסורתיים, שהשפעתם הוסיפה להיות רבה במציאות החברתית. נעשו ניסיונות לתקנם, ביחוד בתחום דיני המשפחה הירושה. חוק פלילי חדש נחקק ב-1907, וב-1922/3 נכנסו לתקפם סדרי דיון חדשים וחוק אזרחי ומסחרי, שניכרת בו השפעת המשפט האנגלי.

חוקת 1947 שינתה מן היסוד את השיטה המשפטית. ביחוד בשטח זכויות הפרט. ב-1948 תוקנו סדרי הדיון הפלילי; הובטחה הזכות ליעוץ משפטי ולחקירה נגדית של עדים ונקבע הצורך בצו בית-המשפט לחיפוש, תפיסה ומאסר. שינויים בהגדרות לשון-הרע והוצאת-דיבה הרחיבו את חופש הביטוי. תיקונים בחוק האזרחי הדגישו את שוויון המינים בפני החוק וכווננו להגנת האשה הילדים. על עצמאותה של הרשות השופטת, המובטחת בחוקה, ועל מבנה מערכת בתי-המשפט — ר' לעיל, בצד בית-המשפט העליון, המשמש בית-דין גבוה לעירעורים, קיימים 8 בתי-דין גבוהים, 49 בתי-דין מחוזיים לדיני-משפחה, 235 סניפי בתי-דין מחוזיים (בכל הערים העיקריות) ו-570 בתי-דין שלום. מעמד השופטים מכובד, זכויות האזרח נשמרות בקפדנות ב"החדשה.

J.'s Supreme Court (ed.), *The Constitution of J. and the Court Organization Law*, 1948; Y. Masatoshi, *Japanese Judicial System under the New Constitution* (Jap. Annual of Law & Politics, 7), 1959; A. T. Von Mehren (ed.), *Law in J. The Legal Order in a Changing Society*, 1963, I. McNelly, *Contemporary Government of J.*, 1963

כוחות מזוינים. כוחות-הבטחון של יפן מתקראים היום בשם "כוחות להגנה עצמית", כדי לא להזכיר את המונח "צבא", הפסול מאז מלחמת II. החוקה אוסרת גיוס-חובה; בשלוש הנורעות משרתים כ-280,000 מתנדבים (1968). תקציב-הבטחון הסתכם ב-1968/9 ב-1.172 מיליון דולר, ונוסף עליו סיוע אמריקני ניכר. בכוחות-הקרקע 174,000 איש (ועוד כ-30,000 בעתודות), המאורגנים ל-13 דיוויזיות בנות 7,000—9,000 איש כל אחת. ציודם כולל, בין השאר, 900 טנקים, תוצרת אה"ב וי, וכן קיימים 3 גדודים של טילי "הוק" להגנה נ"מ. בסיוע לכוחות-הקרקע מופעלים כ-300 מטוסים. — בכוחות הימיים משרתים כ-40,000 איש (11,000 במשמרה-החופים). הצי מורכב מ-24 משחתות (רובן חדשות-ביותר ובנויות בי"י), 37 אניות-ליווי, 8 צוללות, ולמעלה מ-120 יחידות אחרות המשמשות לתפקידיים שונים; וכן עומדים לשירות ציי כ-250 כל-יטיס (נ"צ ומסוקים). למשמרה-החופים כ-160 סירות. — בכוחות-האוויר כ-40,000 איש. קיימות 21 טייסות ליירוט, לסיוע ולתובלה, בסיה כ-600 מטוסים, ברובם תוצרת אה"ב, אך מהם גם תוצרת י; וכן מופעלים כ-400 מטוסי-אמזונים. להגנה אווירית קיימים 72 פני-שיגור לטיילי Nike-Ajax.

לי חחה להגנה הדינית עם אה"ב מאז 1960. אה"ב מספקת חלק ניכר מצויד הכוחות המזוינים; אולם לאחרונה פיתחה י תעשייה צבאית ניכרת משלה, המייצרת מטוסים, כל-ירכב משוריינים, תחמושת, נשק קל ומכשירים אלקטרוניים.

פ. פ. פ. לה. במאת-השנים שמן הרסטורציה של מיגי (1868) הפכה י מארץ בעלת משטר חברתי וכלכלי קדם-תעשייתי למדינה התעשייתית השלישית בגודלה בעולם — לפי היקף הייצור — הראשונה באסיה (1970), וזאת כ-20 שנה לאחר תבוסתה וחורבן כוח-הייצורה במלחמה. להישג זה הגיעה י למרות דלות מקורותיה הטבעיים, מיעוט שטחה הניתן לעיבוד חקלאי, צפיפות אוכלוסייתה וריבוי טבעי גבוה (עד להצלת מבצעי תיכונן-המשפחה לאחר מלחמת II). הסברים שונים ניתנו לתופעה זו, ועיקרם — שילוב יעיל של טכנולוגיות ושיטות-אירגון מערכיות עם כושר-ההמצאה המרץ של העם היאפאני ושל מסורת מסורה-העבודה ומערכת-הנאמניות שלו. אולם לאחר כל ההסברים האלה נשארת התפתחותה הכלכלית של י המודרנית בגדר "נס כלכלי". כלכלת י עד מלחמת II. בתקופת טוקוגאווה (1603—1867) נתקיימו התנאים המוקדמים לפיתוח כלכלי: הארץ היתה מאוחדת מבחינה תרבותית ופוליטית במשטר ריכוזי; משק-החליפין נתפתח לכלכלת-שווק ולשימוש בכסף; קיימה רמה גבוהה-יחסית של חינוך והשכלה. תנאים אלה שימשו בסיס למדיניות התיעוש של שליטי מיגי, שראו במיתוח משק מודרני (ובצבא חזק) את הסיכוי היחיד להינצל מהשתלטות קולוניאלית של מעצמות-המערב. בתקופת מיגי בוטלו המבנה הפאודאלי של החברה והחלוקה למעמדות, ובוצעה רפורמת-קרקע, ובמסגרתה — הערכה מחודשת של מס-הקרקע, מה שאיפשר העברת משאבים מן החקלאות לתעשייה. בשלב הראשון יזמה הממשלה פיתוח מפעלים בענפי המכרות, הטכסטיל והספנות, שאותם העבירה לידיים פרטיות לאחר זמן לא-רוב, וכן מפעלי-תשתית, כגון קו-הרכבת הראשון בין טוקיו ליוקוהאמה, שנבנה ב-1872 ומומן בהלוואה מח"ל. באותה תקופה בוטל ריבוי המטבעות, הונהג מטבע אחיד שהונפק ע"י הפאנק של י (נוסד ב-1882), הור-קמה מערכת באגקים נרחבת. המגע עם העולם החיצון הביא להרחבת סחר-החוץ, שהיה בתחילה מרוצן ברוצן בידי זרים, אך הועבר עד-מהרה לידי חברות מקומיות. תמורת מוצרי-היצוא העיקריים: משי גלמי, בדי-כותנה וזה, נרכשו חמרי-גלם וציוד לצרכי התעשייה המתפתחת. את התרומה העיקרית לפיתוח המזורז העלתה החקלאות, שבה חלה עליה ניכרת בתפוקה הודות לשימוש בזבלים ובבורירת זרעים — תאית במסגרת המסרתית של משק משפחתי. על יחידת-קרקע קטנה, בעיבוד אינטנסיבי, בין 1881 ל-1920 גדל הייצור החקלאי ב-77%, ורוצן של גידול זה נבע מעליה ביבולים, ומיעוטו — מהרחבת השטח המעובד. למרות הגידול הרב באוכלוסיין והירידה היחסית באוכלוסיה החקלאית, הצליחה י לספק לתרשיבה את מזונם, ואף לייצא ערך של תוצרת חקלאית. — הפיזישים בעקבות מלחמות י—סין (1894/5) וי—רוסיה (1904/5) פתחו לפני י שחקים חדשים בקוראה, בפורמוזה ובסין.

בתקופת מלחמת I שיגשה כלכלתה של י: נוספו שחקים חדשים, וחלה עליה רבה בהזמנות לאספקת נשק ושירותי ספנות. בין 1913 ל-1919 שולש ערך הייצוא והצברן תרודות

גדולות כזה ובמסב-חוץ. אולם לכך גלזותה עליה ניכרת במחירים וירידה בשכר הראלי. תחילת שנות ה-20 היתה לי תקופה של זעזועים כלכליים. שפל כלכלי, שהביא לירידת מחירים בשוק-היצוא של י, פגע בעיקר בענפי האורז המשי-הגלמי, שהיו הבסיס העיקרי של החקלאות. רעש-אדמה עז החריב את איזור טוקיו-יוקוהאמה (1923), ומשבר פינאנסי (1927) גרם לפשיטות-רגל של באנקים רבים. החזרה לבסיס-הזהב (1930), בשערי-החליפין שמלפני מלה"ע I, הידקה את קשריה של י עם המשק העולמי ערב המשבר הגדול של שנות ה-30, שפגע קשות בענפי-היצוא, בעיקר בענף המשי-הגלמי. אולם בינתיים חלו שינויים מדיניים בי צמחה; הצבא הפך לגורם מדיני מכריע, והוא החל במדיניות של התפשטות במאנצ'וריה (1931) ודחף את הממשלה להתערבות הולכת וגדלה במשק. סופה של מדיניות זו היו המלחמה נגד סין (1937) והמלחמה נגד מעצמות-המערב (1941), שהביאו, תחילה, להרחבת האימפריה-היאפאנית על-פני דרום-מזרח אסיה ודרום האוקיאנוס השקט; אולם במהלך המלחמה נהרסה תעשייתה של י והושמד כל צי-הסחר שלה, ולאחר מפלתה איבדה את כל מושבותיה.

בתקופה שבין הרסטוראציה של מיגי ומלה"ע II גדלה אוכלוסיית י מ 32 מיליון ל 72 מיליון נפש. חל שינוי ניכר בהרכב כוח-העבודה: ב 1870 היה ההרכב: 83% מועסקים בחקלאות ודיג, 5% בתעשייה, 12% בשירותים; ובסופה של תקופה זו (1940) — 44% בחקלאות ודיג, 26% בתעשייה, 30% בשירותים. ערב מלה"ע II כבר היתה י מעצמה עולמית מבחינה כלכלית וצבאית, אך נשארו בה עדיין יסודות של משק מסרתי. אלה באו לידי ביטוי בקיומו של משק שניוני (דואלי), שבו נתקיימו זה לצד זה חברות ענקיות (ע"ע זיבטסו), ששלטו על הסקטור המודרני של הכלכלה והתבססו על טכנולוגיה מערבית, ופירמות קטנות שהתבססו על טכנולוגיה קדם-מודרנית, הפערו בין השנים התרחב-ההלך. ב 1942 עבדו 33% מהמועסקים בתעשייה בחברות קטנות (שהעסיקו 5—49 עובדים), 15% מהמועסקים — בחברות בינתייות (שהעסיקו 50—199 עובדים), ו 52% — בחברות גדולות (שהעסיקו 200 איש ומעלה). החברות הענקיות ובי ראשן ארבעת הזיבאטסו הגדולים ביותר: מיטסואי, מיטסובי-שי, סומיטסו ויסודה, היו אימפריות כלכליות, בשליטה משפחתית, שעסקו בכריה, בייצור תעשייתי, בבאנקאות, בשיווק ובסחר-חוץ. סה"כ של ההון-העצמי של 17 זיבאטסו היה ב 1935 18% מסך ההון העצמי של כל חברות-המניות בי, ובענפים מסויימים היה ריכוז ההון גדול עוד יותר. לחברת מיטסואי, שהיתה לפני סוף מלה"ע II החברה הגדולה בעולם מבחינת מספר המועסקים (3 מיליון עובדים), היתה שליטה מלאה או חלקית על 350 מפעלים אחרים.

גם במיבנת הצריכה בלט, באותה תקופה, היסודות המסרתיים: צריכה מועטה של מוצרי-יבוא; ייצור מרבית המצרכים במקום. להסתפקות-במועט של היאפאנים היתה השלכה על אחד הרכיבים החשובים של המשק: רמת-ההשקעות בי היתה גבוהה — למעלה מ 20% של התוצר הלאומי הגלמי בשנות ה-30 המאוחרות.

כלכלת י אחר מלה"ע II, שבע שנים (1945—1952) היתה י נתונה לשלטון זר, שהנהיג רפורמות לשינוי פני החברה והכלכלה בי. רפורמה קרקעית ופירוק הזיבאטסו היו שני יסודות עיקריים במדיניות זו; אולם התפשטות

המלחמה-הקרה וסוף מלחמת-קוראה (1950) שוב העתיקו את הדגש של ההתעניינות האמריקנית אל חיזוקה הכלכלי של י — דבר שהיאפאנים ניצלוהו במלואו. בתחילת שנות ה-50 כבר חזר המשק היאפאני לרמה שלפני מלה"ע II, ומאז הוא נמצא בתהליך של צמיחה כלכלית מהירה, שאין דומה לה בתקופתנו. תהליך זה נתאפשר ע"י אימוץ הטכנולוגיה המערבית וסיגולה לכוח-העבודה של י ולצרכיה, כושר-החיקוי של היאפאנים, שנחשב להם לפנים לבנאי, הפך בתקופה זו למנוף רבי-עוצמה לפיתוח כלכלי.

אחרי מלה"ע II הגיע שינוי-הגידול לנפש בתוצר הלאומי הראלי לכ 10% (בממוצע) לשנה, ונמשך — בתגודות — כל שנות ה-60. ההכנסה השנתית לנפש הגיעה ב 1967 920 דולר, וב 1969 עברה, כנראה, את הסך של 1,000 דולר (לעומת 284 דולר ב 1958); אוכלוסיית י חרגה — כיחידה מבין אוכלוסיות המזרח הרחוק — ממסגרת רמת-המחיה של חברות-המחסור, והיא מתקרבת לרמת-החיים של חברות-השפע המערביות. שינוי-ההשקעות הגבוה, שאין דומה לו בעולם המערבי, וש-הגיע בשנות ה-60 עד ליותר משליש התוצר הלאומי הגלמי, מסביר במידה רבה את הגידול המהיר. רמת-ההשקעות היא ביטוי לשינוי הגבוה של החסכון, המאפיין את היאפאנים; ב 1965 חסכה משפחה יאפאנית ממוצעת 18.4% מהכנסת-נטו שלה.

הצמיחה המהירה של הכלכלה לא היתה אחידה בכל הענפים. ההשקעה בתעשייה הביאה לעתים לעודף של כושר-ייצור, ולעומת-זה חל פגור בהקמת בתי-מגורים ובעיית הדיור בי צפופת-האוכלוסין החריפה, בעיקר במרכזים העירניים הענקיים כטוקיו ואוסאקה. לוח-הזמנים המדייק של הרפובות בי ומהירותן הפכו לשם-דבר; אולם הצפיפות שבהן מחייבת העסקת אנשים שתפקידם לדחוף את הנוסעים לתוך הקרונות, משום שגידול רשת הרפובות ומספרן אינו מדביק את קצב-הגידול של האוכלוסיה הכלכלה.

חקלאות (ת"מ": כרך ג', עמ' 323; ד', עמ' 903/4; ה', עמ' 783/4). רק 16% משטחה של י (כ 60 מיליון דונם) ניתנים לעיבוד חקלאי.

המוצרים החקלאיים העיקריים (ב 1,000 טון)

המוצר	1935	1955	1967
אורז	8,619	12,385	14,768
חיטה	1,322	1,468	997
שעורה	793	1,148	1,032
פולי-סויה	292	507	190
מנדיניות	442	461	1,712 (1966)
חלב	281	1,000	3,570
ביצים*	5,609	6,743	21,744

\* במיליון יחידות.

מספר המועסקים בחקלאות, שהגיע ב 1950 ל 16.1 מיליון נפש, הצטמצם בעקבות התייעוש והעיוור ל 8.7 מיליון ב 1967. אחרי הרפורמה הקרקעית נמצא מיגור החקלאות בי מבוסס רובו ככולו על יחידות-ייצור קטנות, וגודל החלקה למשפחה אינו אלא כ 11 דונם בממוצע; רק 5% של החלקות שטחן עולה על 40 דונם כל אחת. רק כחמישית מפלל המשפחות הכפריות עדיין עוסקות היום בחקלאות בלבד; השאר מוצאות את פרנסתן גם בענפים אחרים (ע"ע חקלאות, עמ' 897/8).

הגידול החקלאי העיקרי הוא האורז, שהקיף שטח של

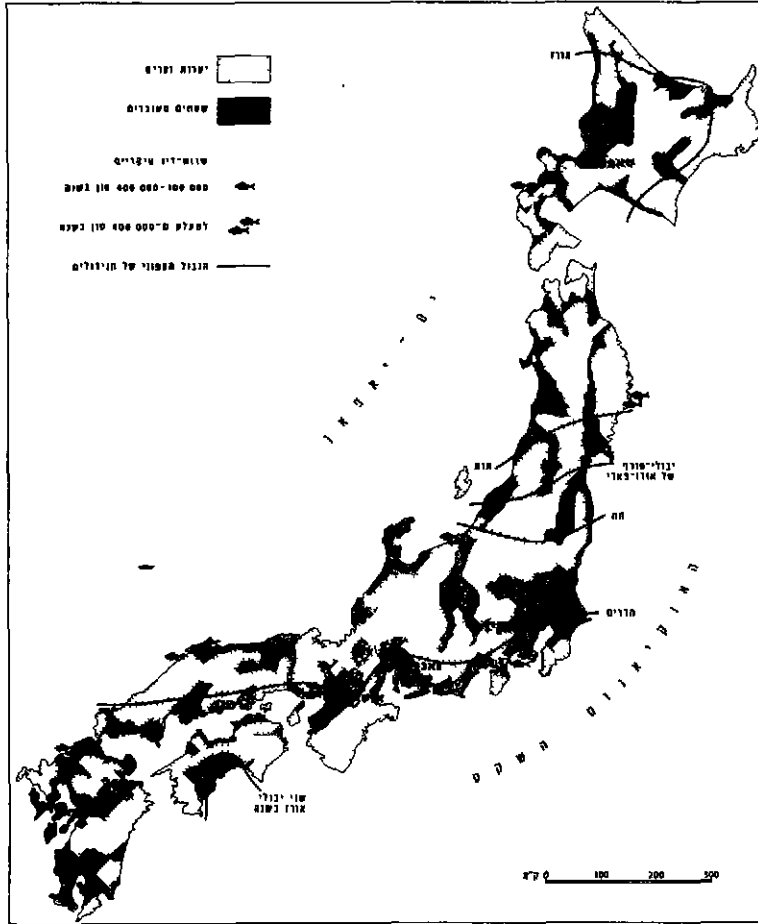

יאמאטו: תעלות

נים) 31% מהערך המוסף של התעשייה, התעשייה הכימית — 11%, תעשיית הברזל והפלדה — 7%, תעשיית המזון — 9%

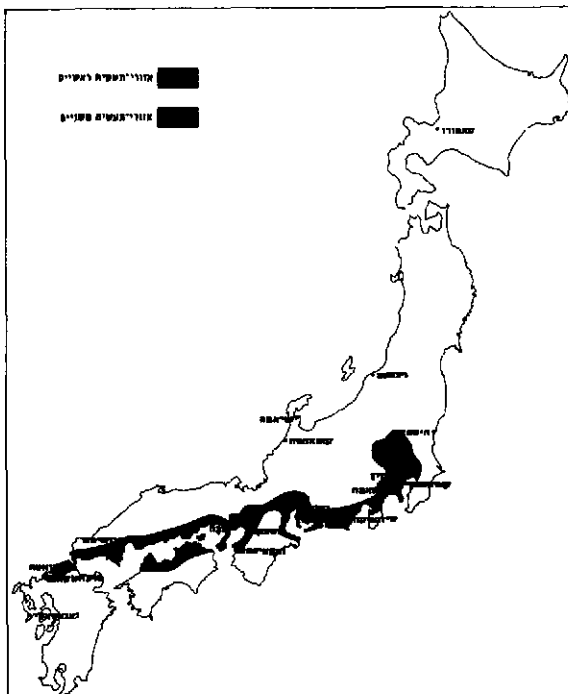

יאמאטו: תעשייה

32.6 מיליון דונם, שהוא כ-55% מכלל השטח המעובד (1966); י' היא הארץ בעלת התפוקה הגבוהה ביותר של אורז ליחידת-השטח — כ-1/2 טון לדונם (1966), אחרי האורז באות שצורה וחיטה — כ-1 מיליון טון כל-אחת; גידולי-שדה תופסים כ-20 מיליון דונם. נוסף לדגנים חשובים פולי-סויה, בטטות, שום, בצל, וכמוצר-לתעשייה — טבק. עצי-פרי תופסים כ-3 מיליון דונם, ועיקרם — הדר (מנדריני-נות), שזיף, תפוח ואגס, וכן הגפן. על שטח של 3.2 מיליון דונם מגדלים צמחי-תועלת, שהם — נוסף על הטבק — בעיקר עצי-תות (לגידול תולעי-משי), תה, פשתן ובן-חרצית. שטחי-המרעה המוגבלים של י' הרגלי-התזונה של היאפאנים, המ-מעטים באכילת בשר ושתית חלב, גרמו בעבר לפיתוח מועט של משקה-חזי. אולם בשנים האחרונות, עם עליית רמת-המחיה, חלו שינויים ניכרים בהרכב-המזון, ובצרכיהם — גידול במספר הפרות החזיריים. ב-1967 נמצאו בי' כ-1.3 מיליון פרות חולבות, כ-6 מיליון חזירים, 1.6 מיליון בהמות אחרות, 250 אלף סוים, 150 מיליון עופות (לעומת 50 מיליון לפני מלח"ע II). — ייעור: 69% משטחה של י' מכוסים יערות, היא עומדת במקום הרביעי בעולם בייצור עץ עגול; סה"כ מייצרת י' 59.5 מיליון מ"ק עץ (1966).

הדיג משמש היאפאנים מקור עיקרי לחלבונים מהחי, וי' עומדת במקום השני בעולם בענף זה (בציד הלוחיתנים — במקום הראשון). צי-הדיג בן 2.2 מיליון טון (1965), המשתמש בטכניקות החדשות של דיג בים הפתוח, הביא ב-1966 שלל של 7.1 מיליון טון דגים למיניהם וכ-22 אלף לוויתנים. מחצית בים ואנרגיה בי' מצויים מחצבים מרובים, אולם איכותם היא בדיכ גרועה וכמויותיהם מועטות. את הדרורות של הפחם הניתן לכרייה אומדים בכ-20 מיליארד טון, אולם י' נאלצת לייבא פחם לצרכי תעשייתה. תפוקת הנפט הגלמי אינה עולה על 1% מן הצריכה השנתית. מקור-אנרגיה חשוב הוא הכוח ההידרו-חשמלי, שמקורו בכמות-המשקעים הגדולה ובמבנה ההררי של הארץ; הוא מספק כשליש מכלל תפוקת החשמל. י' עומדת במקום הרביעי בעולם בפוטנציאל ייצור כוח-חשמלי. בשיעור של 44 מיליון ק"ו, ב-1967 הפיקה חשמל בשיעור של 237,000 מיליון ק"ו, והתחילה לפתח גם אנרגיה אטומית כמקור של כוח (כ-580 מיליון ק"ו ב-1966). אוצרות-טבע אחרים של י' הם גפרית, בצראבץ ובצר-ברזל, אולם רק 1.1 מיליון טון מפלל 47 מיליון טון בצר-ברזל שצוּבדו בי' ב-1966 הוסקו בארץ עצמה.

י' היא השלישית בעולם בהיקף הייצור התעשייתי, שגדל בה בין 1956 ל-1966 ביותר מפי 3. לפני מלח"ע II עמדה במרכז התעשייה הקלה; לאחריה הועתק מרכז-הכובד לתעשייה הכימית ולתעשייה הכבדה. ב-1964 הכניסה תעשיית-המכונות (מכונות חשמליות, ציוד-תחבורה ומכשירים עדי-

בגדלו בעולם, כולל למעלה מ-5,000 ספינות בתפוסה כוללת של 19 מיליון טון. התחבורה האווירית מתנהלת הן בפנים-הארץ והן בקווים בין-לאומיים. 800 המטוסים הרשויים מים ב' הסיעו ב-1967 למעלה מ-7.1 מיליארד נוסעים/ק"מ 170 מיליון טונות/ק"מ של משא.

מבנה המשק מאופיין עדיין ע"י השניוניות של קיום פירמות מודרניות וקדם-מודרניות אלו בצד אלו. התפלגות המועסקים לפי גודל המפעל היתה (1963): 32% במפעלים קטנים (1-9 עובדים), 39% במפעלים בינוניים (10-99 עובדים) ו-29% במפעלים גדולים (מ-100 עובדים ומעלה). אפייני ל' הוא האחוז הגבוה של מפעלים בלתי-מאוגדים, שהיו ב-1963 77% מפלל המפעלים בתעשייה ובשירותים. החברות הענקיות איבדו כמה מתכונות הוֹיבאטסו הקלאסי, ובעיקר את אפיין המשפחתי ואת התלות של כל פירמה בבאנק אחד כמקור הון להשקעות; אך עדיין הן שולטות בחלק ניכר מן המשק. ההבדלים בין הפירמות הגדולות ובין המכונות „בינוניות וקטנות“ (המעסיקות פחות מ-300 עובדים) מתבטאים הן בפיריון-העבודה והן ברמת-השכר. שכר פועלי-התעשייה במפעלים קטנים (5-29 עובדים) הוא 60.4%, במפעלים בינוניים (30-99 עובדים) — 69.5%, ובמפעלים גדולים (100-499 עובדים) — 79.0% — מן השכר במפעל-לים המעסיקים 500 עובדים ומעלה. באחרונה גברה המגמה להנהיג טכנולוגיה מודרנית ושיטות אירגוניות משופרות גם במפעלים הקטנים.

כוח-העבודה ב' מגיע ל-49 מיליון נפש, כ-66% מפלל האוכלוסיה שבגיל 15 ומעלה, ומספר המובטלים קטן ביותר — ל-1.5% מכווח-העבודה בתקופה 1953-1967. בולט ב' המספר הגדול — כ-20% מפלל המועסקים — של בני-משפחה שאינם מקבלים שכר; 20% של העובדים הם עצמ-איים ו-60% שכירים. היחסים בין העובד ומעבידו, בעיקר



קוֹבָה — אחר מאיזודיה-תעשייה החשובים של יאפאן צילום מהאוויר (כרשות שגרירות יאפאן בישראל)

הטפסטיל והביגוד — 8%, שאר התעשיות — 34% י תופסת את המקום הראשון בעולם בבניית-ספינות, בתעשייה האלק-טרונית ובייצור משי.

ה ת ח ב ו ר ה מבוטסת בעיקר על רשת הרכבות, שאורך פסיה כ-28,000 ק"מ; היא העבירה ב-1966 16 מיליארד נוסעים ו-55 מיליארד טונות/ק"מ של משא. 88% מהרכבות נמצאות בידי חברה ציבורית („חברת הרכבות הלאומית“), המפעילה את קו-הרכבת המהיר בעולם: 550 ק"מ בין טוקיו לאוסקה ב-33 שעות. מספר המכונות ב' עדיין נמוך-יחסית: 10 כ מיליון כלי-רכב, ביניהם כ-4 מיליון מכוניות-נוסעים וכ-6 מיליון מכוניות-משא (1967). מצב הכבישים אינו מאפשר שימוש רב בסוגי-תחבורה זה. צי-הסוחר, שהוא החמישי

המוצרים התעשייתיים העיקריים ביאפאן

מקום בעולם	1967	1955	1935	היחידה	המוצר
שלישי	40,000	5,217	1,907	אלפי טונות	ברזל גלמי
רביעי	62,152	9,408	4,704	" "	פלדה גלמית
שלישי	43,256	10,563	5,538	" "	מלט
שני	6,280	3,290	1,380	" "	חומצה גפריתית
שני	1,698	517	245	" "	סודה קאוסטית
שני	2,721	2,129	612	" "	אמן סולפתי
שני	*2,655	(1957) 362	—	" "	חמרים פלסטיים ושרפים
ראשון	19,494	6,650	3,448	אלפי יחידות	זכוכית שטוחה
ראשון	382	58	3	אלפי טונות	אלומיניום
ראשון	**8,373	502	142	" "	ספינות
ראשון	1,376	20	—	אלפי יחידות	מכונות-נוסעים
ראשון	18.9	17.4	43.6	אלפי טונות	משי גלמי
ראשון	518	419	646	" "	חטיכותנה
ראשון	1,624	54	—	מיליוני מ"ר	בדים סינתטיים
שני	31,624	1,789	154	אלפי יחידות	מקלטי-ראדיו
ראשון	7,038	137	—	" "	מקלטי-טלוויזיה
ראשון	766,157	—	—	" "	טראנוזיסטורים
ראשון	4,150	1,803	12	" "	מכונות-תפירה
ראשון	3,181	31	—	" "	מקררים חשמליים
ראשון	3,632	1,065	—	" "	מצלמות

1968 \*\* 1966 \*



ספנה כנמל אינושיסה:  
מכלית בת 100 אלף טון לפני השלמתה  
(כרשות שגרירות יאפאן בישראל)



הרכבת הסהירה שכעולם (טוקיו)—אוסאקה [550 ק"מ ב3 שעות]  
חולפת לטרנלות הר פני  
(כרשות שגרירות יאפאן בישראל)

בהברות הגדולות, עדיין מבוססים במידה רבה על מערכת של נאמניויות הודיות. העובד חייב נאמנות למעבידו, ובד"כ אין הוא מחליף את מקום-עבודתו עד יציאתו לגימלאות. מקובלת ב" הפגנת הליאליות ע"י נשיאת סמל-החברה על דש-הגבד. לילאליות זו היא מסימני-ההכר של הכלכלה היא-פאנית, והיא מצויה בכל רמות הייצור והמנהל, הן כלפי המפעל המעסיק והן כלפי המדינה. נוסף על שכר-העבודה הרגיל מוענקים בוגוסים בגובה של כמה חדשי-משכורת, והחברה מספקת גם דיור, חינוך לילדים וארוחות זולות; השכר מבוסס במידה רבה על הוותק במפעל ותלוי גם בהשפ-לתו של העובד. ההשפלה היא גם גורם חשוב בסיפויי ההת-קבלות לעבודה, ומכאן ההליטות הרבה של היאפאנים ללימו-דים גבוהים באוניברסיטות בעלות יוקרה.

מדדים עיקריים להתפתחות הכלכלה  
היאפאנית, 1954—1967  
(1960 = 100)

השנה	אוכלוסיה (במיליון נפש)	מדד הייצור התעשייתי	מדד היצוא	מדד המחירים לצרכן
1954	88.2	44.1	39.2	93.7
1957	90.9	67.9	68.5	95.9
1960	93.4	100.0	100.0	100.0
1963	96.2	142.1	143.5	121.0
1967	100.2	234.7	278.1	147.6

אע"פ שי היא מדינה שכלכלתה מבוססת על מכאניזם-השוק, קיימת בה מידה רבה של תכנון ממשלתי. ע"י מדיניות של פיקוחים, רשיונות והטבות מצד משרדי-הממשלה ובעזרת תכניות של הרשות לתכנון כלכלי מכוונת הממשלה את התפתחות הכלכלית. בעיקר נעשה שימוש נרחב במדיניות המונטארית ע"י הבאנק של י. הקשרים ההדוקים בין חברות-הענק לבין משרדי-הממשלה — המת-בטאים, למשל, במעבר פקדי-ממשלה בכירים לתפקידי מינהל בחברות לאחר פרישתם מהשירות הציבורי — מקי-לים על הגשמת מדיניות הממשלה. בשנים האחרונות מעודדת הממשלה מיוג של חברות, תהליך המאפשר הקטנת יציאות-הייצור והגדלת כושר-התחרות של המדינה בשוקי העולם. כוחה המכוון המתכנן של הממשלה מתבטא בעובדה, שהתקציב הממשלתי מגיע ל 34% מההכנסה הלאומית (1966). מפלל ההכנסות מתפסים 24% ע"י מס-הכנסה, 24%

ע"י מס-יחברות, 15% ע"י מסים עקיפים ומכס 37% ממקר-רות אחרים. בצד של ההוצאות בולטת העובדה שסעיף הבטחון קטן-יחסית — 8%, ואילו ההוצאה לשימור הקרקע ולפיתוח גדולה — 19%; ביטוח טרציאלי — 17%, חינוך ותרבות — 12%, פיתוח תעשייתי — 9%, סעיפים אחרים — 35% (1967).

מדד-המחירים לצרכן, שעלה במהירות לאחר המלחמה (מחירי 1949 היו גבוהים פי 240 ממחירי 36—1934), יוצב במחצית השניה של שנות ה-50; מ 1960 ואילך שוב החלה עליה ניכרת. המדד עלה ב 11% בלבד בין 1954 ל 1960, וב 42% בין 1960 ל 1966. עליה זו במחירים משמשת אות-אזהרה לגבי המשך הצמיחה הכלכלית בקצב מהיר מדי.

ס ת ר - ה ח ו ץ א ו ז ו נ בשנים הראשונות אחרי מלה"ע II בעזרת סידע-החץ ניכר מאה"ב, ואח"כ, עם פרוץ מלחמת-קוראה, ע"י הונמות של צבא אה"ב. העלאת איכותן של סחורות-היצוא ומדיניות השיווק המבוצעת ע"י חברות-מסחר יעילות ובעידוד ממשלתי הצליחו להחדיר את התוצרת היא-פאנית לשוקי-העולם. המאזן המסחרי הפך חיובי לראשונה ב 1965. ערך היצוא עלה מ 2 מיליארד דולר ב 1955 ל 13 מיל-יארד ב 1968. הרכב היצוא (1966): מכונות — 33.9%, מתכות ומוצרי-מתכת — 18.2%, טכסטיל — 18.0%, כימיקלים — 6.8%, מזון — 3.9%, שונות 19.2%. מוצרי-היצוא העיקריים הם: ברזל ופלדה, ספינות, בגדים ובדי-כותנה, מכשירי-ראדיו וציוד אוטטי. הרכב היבוא: דלק — 18.9%, חמרי-גלם — 40.9%, מוצרי-מזון — 17.6% ומוצרים מעובדים — 22.6%. מוצרי-היבוא העיקריים הם: נפט גלמי, עץ, בצר-ברזל, כותנה וצמר. יעד היצוא (1966): אה"ב — 29%, ארצות מערב-אירופה — 13%, מזרחה ודרום-מזרחה של אסיה — 26%, המזרח-התיכון — 4%, אפריקה — 7%, מזרח-אירופה וסין — 6% כל אחת, מרכזה ודרומה של אמריקה — 5%, אוקיאניה — 4%. מקור היבוא: צפון-אמריקה — 33%, מזרחה ודרום-מזרחה של אסיה — 17%, המזרח התיכון — 13%, מערב-אירופה — 9%, אוסטרליה — 7%, אחרים — 21%. הממשלה נקטה במדיניות של פיקוח חמור על איכות היצוא לתיקון השם הרע שיצא לחלק מן התוצרת היאפאנית בתקופה שלפני מלה"ע II, מ 1962 ואילך ביצעה י ליבראלי-זאציה בסחר-החץ; בוטלו רוב הגבלות היבוא, והתעשייה המקומית נחשפה לתחרות; ב 1965 הוחל גם בהתרת ההגב-לות על השקעות זרות. הודות למדיניות מונטארית מתאימה

הצליחה להימנע מיצירת גרעון במאזן-התשלומים; אעפ"כ נראה שחרי-החץ כאחת המגבלות העיקריות להמשך הצמיחה בקצב-הגידול הנוכחי.

מעניקה סיוע כלכלי לארצות מעוטות פיתוח, נוסף על פיצוי-מלחמה שהיא משלמת לבורמה, לאינדונזיה, לפיליפינים, לקוראה הדרומית ולתאילנד. סכום הסיוע השהשקעות הפרטיות של יפאנים בחרל הגיע ב1967-1967 מיליון דולר — כ-0.9% מן ההכנסה הלאומית. — ר:רוֹת הזהב ומטבע-החץ של יפן גדלו מ828 מיליון דולר ב1957 ל2,030 מיליון ב1967.

המטבע: ין; 360 ין = 1 דולר של אה"ב.

ה. הלפרין, ישראל קי דמיון ושוני (רבעון לכלכלה, J. B. Cohen, *J's Economy in War and Reconstruction*, 1949; id., *The State and Economic Enterprise in J.*, 1965; W. W. Lockwood, *The Economic Development of J.*, 1954; G. C. Allen, *J's Economic Recovery*, 1958, id., *A Short Economic History of J.*, 1962; id., *J's Economic Expansion*, 1965; H. Rosovsky, *Capital Formation in J., 1868-1940*, 1961; OECD, *Economic Surveys. J.*, I, 1964; M. Moreau, *L'économie du Japon*, 1966; R. Komiya (ed.), *Postwar Economic Growth in J.*, 1966; S. Broadbridge, *Industrial Dualism in J.*, 1966; T. Ogura (ed.), *Agricultural Development in Modern J.*, 1966; N. Macrae, *The Rising Sun (The Economist, CCXXIII, No. 6457/8)*, 1967; Ministry of Foreign Affairs, Japan, *J's Agriculture Today*, 1967; id., *The Japanese Economy in Review*, 1968; K. Yamamura, *Economic Policy in Post-War J.*, 1968; J. Makaroff, *Die industrielle Dynamik J. S.* (Frankf. Hefte, XXIV, No. 9), 1969; J. C. Abegglen, *The Economic Growth of J.* (Sc. Amer., 222, No. 3), 1970; N. Valéry (ed.), *Land of the Rising GNP* (Sci. J., 6, No. 5), 1970.

לשון. — הלשון היא פאנית (ת-ת) מדוברת בפינים של כ-100 מיליון תושבי יפן ו-1/2 מיליון מהגרים יפאניים בהאואיי בחוף המערבי של אה"ב ובדרום אמריקה.

ית נראית כחסיבה לשונית לעצמה, שלא ניתן לשייכה בבירור לאחת ממשפחות-הלשונות העיקריות בעולם (ע"ע בלשונות, עמ' 979-982). יש מייחסים לה קשר רחף למשפחת הלשונות האלטאיות (ע"ע אורל-אלטאיות, לשונות); ככל הלשונות האלו גם הית מושתתת על אגלוטינציה (ע"ע: וע"ע בלשונות, עמ' 987).

תכונותיה האפייניות של הית-ת בת-ימינו. הניה. במערכת התנועות מובחנים 5 גונים (i,e,a,o,u) ושתי מידות-אורך (וכר: ā:a); וכן מובחנות תנועות בעלות אקדמתא חיכית (ye, ya, וכר) או שפתית (wa, וכר) מתנועות חסרות אקדמתא כזאת. במערכת העיצורים (כ-20) ניכר במיוחד חוסר ניגוד מהותי (ע"ע בלשונות, עמ' 973) בין קוליים ואטומים, ובולט הניגוד בין מחוזככים (k, s, וכד') ולא-מחוזככים (וכד'). אין בית צורות-עיצורים, כלר — אחרי עיצור באה תמיד תנועה; אלא שמצויים עיצורים ארוכים, "כפולים".

הטעם בר הוא מוסיקאלי (אקצנט של גובה-הטון). בדיבור התקין (ר' להלן) מובחנות 4 רמות של גובה-הקול: גבוה, בינוני, גבוה-ניטראלי ונמוך. למשל: ki wa (כשב wa אקצנט עולה), פירושה: אשר לגשמה; ki wa (כשב wa מוטעמת באקצנט יורד, גבוה-ניטראלי או נמוך), פירושה: אשר לעץ.

מורפולוגיה ותחביר. שמות-עצם, כיתויים ושמות-המספר אינם נוטים. היחסים התחביריים הנוגעים לשמות מובעים ב3 דרכים אפשריות:

(א) ע"י מליות (פרטיקולות), כגון:

kodomo no hon (ה)ספר(ים) של (ה)ילד(ה), או (ה)ילד(ים) (ות)';

kodomo ni iu (להגיד לילד);

kodomo o miru (את ה) ילד';

(ב) ע"י סופית (= k[i]) המאפיינת שם-לואי, כלר מקנה לו מעמד שם-תואר: utukuši(k)i hana (פרח) hana (יפה);

(ג) ע"י סדר המלים: הנושא קודם לנשוא, אך יכול להיות (בהיותו גם נושא-תוכן) מסומן ע"י המלית (ga): tori (ga);

tobu (הציפור עפה).

מלות-נשוא (המקבילות לפעלים ולשמות-תואר

שלנו) נוטות לפי אספקט ולפי דרך (כעין אקטיוס-פאסיבוס), אך לא לפי גוף וזמן. למשל: הצורה tabu היא צורת-נשוא

להבעת מושג האכילה, והצירוף tori tabu מייחס, אכל-נשוא ל-tori בלי סימון מספר וזמן; לפיכך, הציפור (הציפורים) אוכלת (ות)'; הציפור אכלה, הציפורים אכלו, הציפור תאכל', הציפורים תאכלנה' — כולם מבוססים ע"י הצירוף

הזה, המלית הסופית ru מעניקה למלת-נשוא מעמד-לואי, לפיכך מובניו של הצירוף הזה — הציפור האוכלת', הציפורים האוכלות', הציפור שאכלה', הציפורים שאכלו', הציפור שתאכל', הציפורים שתאכלנה', וגם הציפור (או הציפורים) הנאכלת (או הנאכלות), שנאכלה (או שנאכלו), שתאכל (או שתאכלנה)'.  
להלקידיבר בלתי-נוטים מתוספות ב-ת פוסטפוזיציות

(אחרי השורש או הגוע) [הכתובות, בדרך-כלל, בנבדל משם-העצם], המציינות את היחסים התחביריים במשפט. פוסט-פוזיציות כגון ne, ka, e, o, ga, no, וכר ממלאות תפקיד

הדומה לזה של סיומייחסות (ע"ע דקדוק, עמ' 994) לשם הבעת מעמדי-תואר שתיים.

קיימת מערכת של גזעים מורכבים (או גזורים) לפעלים ולשמות-תואר. למשל: ע"י צירוף הסיומת ki לגוע של פועל אפשר להביע את זמן עבר; צירוף הסיומת zu לצורת האימפרפקטיווי (ע"ע דקדוק, עמ' 995) מציינ את שלילת הפעולה; הסיומת ru יוצרת את הסביל; צירוף הסופית simuru לצורת האימפרפקטיווי הופכת את הפועל לקאוואטיחי (לביטוי הגרימה), כגון: yuka, הלק', yuka-simuru, לגרום לכך שמישהו ילך; ועוד כאלה.

סדר המלים במשפט מאופיין בקדימת היסוד המצמצם (המגדיר, determinans) ליסוד המצומצם (המוגדר, determinatum).

לכן: (1) הלוחאי קודם לשם-העצם המוגדר: akaki hana, אדום פרח' (= פרח אדום); nagaruru kawa; הנורם הנהר (= הנהר הנורם). (2) הנושא הדקדוקי קודם לצורה הנשואית: iši otu, אכן גופלת'. (3) תואר-הפועל קודם לפועל או שם-תואר: kawa hayaku nagaruru, הנהר במהירות זורם; haya ku nagaruru kawa, במהירות אשר-זורם הנהר; hanahada hayaki nagare, זרימה מהירה מאד. (4) המושא קודם לנשוא: hana (o) miru, לראות פרח' (מילולית, פרח לראות').

סדר המלים הטבעי במשפט "פעולה-יוצאת" הוא, איפוא, נושא-מושא-צורה נשואית:

toru o nezumi ga necko חתולים (ר' לעיל) עכברים (ר' לעיל) חתולים

לשון מכוונת. אחת התכונות המאפיינות את הלשון הית-ת היא מערכת מישור-דיבור, הנקראת לפעמים "לשון

הית-ת היא מערכת מישור-דיבור, הנקראת לפעמים "לשון

הית-ת היא מערכת מישור-דיבור, הנקראת לפעמים "לשון

הית-ת היא מערכת מישור-דיבור, הנקראת לפעמים "לשון

הית-ת היא מערכת מישור-דיבור, הנקראת לפעמים "לשון

הית-ת היא מערכת מישור-דיבור, הנקראת לפעמים "לשון

הית-ת היא מערכת מישור-דיבור, הנקראת לפעמים "לשון

הית-ת היא מערכת מישור-דיבור, הנקראת לפעמים "לשון

הית-ת היא מערכת מישור-דיבור, הנקראת לפעמים "לשון

הית-ת היא מערכת מישור-דיבור, הנקראת לפעמים "לשון

הית-ת היא מערכת מישור-דיבור, הנקראת לפעמים "לשון

הית-ת היא מערכת מישור-דיבור, הנקראת לפעמים "לשון



רצוף, המבוסס על כתב קורטיוזי של הפונולוגרמים הסיניים; ב) „קאטאקאנה” — כתב מרובע, המבוסס על קיצורים או חלקים של פונולוגרמים סיניים. בהיראגאנה השתמשו תחילה לכתובת שירה, מכתבים פרטיים וזמנים ולמטרות חילוניות; הוא נחשב כ„כתב-נשים”, כי הגברים היו כותבים סגית. קאטאקאנה היה תחילה כתב היפוארטי מקוצר, ששימש לרישום תיבות פונטיות בסקסטים דתיים של כיתות בודהיסטיות מסוימות. שני טיפוסים הכתב קיימים עד ימינו: קאטאקאנה משמש לסימון מלים ממוצא זר ושמות זרים, ואילו בהיראגאנה, בצירוף אותיות סיניות, כותבים טקסטים יפאניים חדשים.

אולם נוסף על קאנה משתמשים גם בסימנים אדיאוגראפיים, ממוצא סיני או מקוריים, דבר המגדיל את העירובייה בשטח הכתב. כיום מצויים בשימוש כ-2,000 סימנים אידיאוגראפיים. אעפ״כ שכל המלים היפאניות ניתנות להיכתב בקאנה, מעדיפים להשתמש בסימנים האידיאוגראפיים לסימון שמות-עצם, כינויים, שמות-תואר, תארי-פועל ומלות-יחס, משום שהשימוש בסימנים אלה מוסיף לדיק המשפט ולהבהרת משמעותו.

במגמה לפשט את הכתב, החלו להעדיף את ההיראגאנה כשיטת-לימוד בבתה״ס היפאניים, ורק לאחר שהילדים סיגלו לעצמם שיטה זו מלמדים אותם גם את הקאטאקאנה. מצד שני נעשו נסיונות לצמצם את מספר הסימנים הסיניים האידיאוגראפיים. ועדה ממשלתית המליצה ב-1946 להגביל את הסימנים הסיניים עד ל-1,850, ומהם יילמדו בבתה״ס היסודיים 881 בלבד. נסיונות אלה נשאו פרי; אולם סילוק הסימנים הסיניים עשוי להביא לכך, שהספרות מלפני 50 שנה, הכתובה בסימנים אלה, תהיה בלתי מובנת לדרך הצעיר. 50 השנים האחרונות — ובייחוד אחרי מלחמת II — נעשו גם נסיונות להכניס לשימוש את האלפבית הלאטיני לסימון הברות, אולם נסיונות אלה גרמו לשינויים ולשיבושים כאלה, שמידת הצלחתם עדיין מוטלת בספק רב.

וע״כ כתב.

E. V. Zenker, *Üb. d. Ursprung d. jap. Sprache*, 1913; G. B. Sansom, *An Histor. Grammar of Japanese*, 1928; K. Kumura, *Grosses dtsh.-jap. Wörterbuch*, 1937; B. Bloch-E. H. Jordan, *Spoken Japanese*, I-II, 1945, Ch. Haguenaer, *Morphologie du japonais moderne*, I-II, 1951; id., *Origines de la civilisation japonaise*, I, 1956; S. Katsumata (ed.), *Kenkyusha's New Engl.-Jap. Dictionary*, 1954, G. Wenck, *Japanische Phonetik*, I-IV, 1954-1959, B. Lewin, *Abriss d. japan Grammatik*, 1959; K. Meissner, *Einführung in d. japan. Umgangssprache*, 1961; I. Komatsu, *The Japanese People: Origins of the People and the Language*, 1967; R. A. Miller, *The Japanese Language*, 1967.

א. מ. ק. - ה. א. מ.

ספרות. את תולדותיה של ספרות-יפאנית (סיני) — שבה נכללת גם ספרות בלשון הסינית שנכתבה בידי יפאנים (ספרות קאמביו) — אפשר לחלק, לפי חלוקה היסטורית-גאוגראפית, לתקופות המכונות ע״ש בירת-יפאנית תקופה, ומ-1868 ואילך — ע״ש תקופות שלטונם של הקיסרים שמאז ועד היום. הספרות של כל אחת מן התקופות הללו משמשת ביטוי לרקע חברתי ולאחירה תרבותית, שהם אפייניים לאר תה תקופה.

התקופה העתיקה (עד 784). במשך רובה של תקופה זו היה מקומה של עיר-הבירה במחוז יאמאטו, ובמיוחד בעיר נארה (710—784). בתקופה זו הועלו על הכתב היצירות

מנומסת״ (keigo): סדרה של קטגוריות מחייבות, הפועלות לאורך שני צירים עיקריים — האחד בפניה למישהו השני במסירת דברים, דבר זה מבוצע ע״י סדרה של כוירה סיגור-נית, המוגדרת ע״י יחסו של הדובר לאיש שהוא פונה אליו. למשל: לגבי הפועל „כתב” kaku קיימים מיסודיים סיגנטיים אחדים של צורה נימוסית — o-kaki suru, o-kaki ni naru, o-kaki asobasu, kakareru, הכל לפי דרגת האנשים המכוון-דים או הזרים. צורנים המציינים את „רמת-הנימוס” הם בעלי אופי של פעלי-עזר המצטמדים אל בסיסי פעלי-היסוד. תכונה מיוחדת אחרת של ה-ית — ההבדל בדרכי-ההבעה בין הלשון שבפי הגברים לבין זו שבפי הנשים. הבדלים אלה מקורם בתקופה קדומה, כשנתקבל ביי הכתב הסיני, יחד עמו נקלטו בלשון הגברים, בעלי מגע-חזק, מלים סיניות. גם האופי המרוכז, הישר והגלוי יותר של המשפט הסיני נתקבל על הגברים. הנשים יושבות-הבית הסיפוי להשתמש יותר בתיבות-לשון מקוריות, וכשהתפתח כתב „קאנה” (ר להלן) השתמשו ב„היראגאנה” כדי להימנע משימוש במלים סיניות. בין הלשון „הגברית” והלשון „הנשית” יש הבדלים הן באוצר-המלים, הן בהעדפת צורות מורפולוגיות מיוחדות; הדיבור הנשוי רך ועדין יותר ורגשי יותר ע״י שימוש בפוסטפוזיציות ומלות-קריאה, הוא מנומס יותר ע״י שימוש בתיבות וביסויים של „לשון מכובדת” (ר לעיל). לפנים היו הבדלים אלה „תקניים” לגברים ו-נשים; בזמן האחרון הם מיטשטשים בעקבות מתן שיווי-זכויות לאשה היפאנית.

אוצר-המלים של ה-ית כולל, נוסף על מלים יפאניות מקוריות (שהן — אולי — ממוצא אלטאי [ר לעיל]), שאילות רבות: מקוראנית-בינונית בתקופה קדומה ומסינית במאוחר יותר; הסינית השפיעה במיוחד על העשרתה ה-ית שתחנתה של הלשון ה-ית. שאילות סיניות אלו הסתגלו למערכת ההגייה והתחביר היפאנית והפכו לנכסי צאן-ברזל של המלך היפאני. הידושי-מלים יפאניים רבים נגזרו מחידושי-מלים ומשרשים סיניים, ויש שחידושים יפאניים אלה הושאלו חזרה לסינית. למשל: המלה הסינית ko-ming — שמשמעותה בלשון הקלאסית, שינוי שושלת — נתקבלה ביי, וזמן המודרני היא משמשת (בהשפעת לשון גות המערב) במשמעות „מהפכה”, ומשמעות יפאנית זו נתקבלה בסינית המודרנית. דרישות המדע החדש והטכנולוגיה הביאו מאות ואלפי שאילות חדשות לאוצר-המלים היפאני מן הסינית החדשה וכן מלשונות אירופיות שונות. ה-ית מפלגת לניבים מרובים לפי דיפונציאציה גאוגראפית-רגיונאלית. קיימים 3 דיאלקטים ראשיים: של מזרח-יפאנית, של מערב-יפאנית ושל קיושו. לפנים שימש כלשון תקנית הניב של קיושו (דיאלקט מערבי); מאז הרפורמה של מיגיי והנהגת חינוך-חובה כללי בתקופה החדשה מתהוות לשון תקנית וספרותית אחידה המבוססת על הניב של טוקיו (השייך לדיאלקט המזרחי); תהליך זה הומרץ במידה רבה בהשפעתם של אמצעי-התקשורת המודרניים.

הכתב היפאני מבוסס כולו על הכתב הסיני, עם התאמות שונות לאפיה של ה-ית. הכתב היפאני, המכונה „קאנה” (= „שמות מושאליים”) הוא פונטי-הברתי: הסימנים הסיניים — שהם במקורם אידיאוגראמות — הפכו לציני תנועות או צירופים של תנועה ועיצור. מן הכתב הסיני המושאל התפתחו שני טיפוסים של קאנה: א) „היראגאנה” — כתב

בינתיים חלו שינויים בסיגנון הפיוטי ובתוכן השירים, וב-  
שירי קיניושו, למשל, ניכרת נטיה לשירה תיאורית ולציורי-  
טבע.

בפרוזה נכתבו אגדות, סיפורים, רומאנים ומן-ההווה ורד-  
מאנים היסטוריים (ספרות מונוגאטארי), וכן יומנים  
וספרי-זכרונות. באיטה מונוגאטארי מרובים גם  
השירים, בטאקטורי מונוגאטארי בולט היסוד הסי-  
פורי. סוגים שונים של המונוגאטארי התמוגו, למשל, ביצי-  
רתה של הסופרת מוראסאקי שיקיבה, גבירת-חצר  
אצילה—הרומאן גנג'י מונוגאטארי (כנראה מראשית  
המאה ה-11). זהו סיפור רב-ממדים שבמרכזו עומד הנסיך  
גנג'י, דון חואן יאפאני; הרומאן מתאר את חי האריסטו-  
קראטיה של תקופת היאן, מצייר בקווים דקים את טיפוסי, מנתח  
תוך הבנה פסיכולוגית עמוקה את הנפשות הפועלות, ומהווה  
בכללותו יצירה גדולה, שיסודות אידאליסטיים ורוא-  
ליסטיים ממוזגים בה.

נושאי המונוגאטארי היו מגוונים, הם כללו, בין השאר,  
אספי סיפורים קצרים, סיפורים היסטוריים, אגדות-פלאים  
וכדומה.

תיאורי חייהן של נשים מתקופת היאן באו לידי ביטוי  
אינטימי ביומנים ובמסות. מאקורה ניו שושי ("רשי-  
מות מתחת לפר") של הסופרת סיונגאן, בת-זמנה  
של הגברת מוראסאקי, מצטיינות בתרופות עטה של המת-  
ברת ובמקוריות הסתכלותה. קאגרו ניו ניקי ("יומן בך-  
חלוק"), פרי-עטה של "אשת קאנאיאה", מתאר תיאור ראי-  
סטי את הנישואין הלא-מאושרים של אשת-חצור בתקופה  
שבה זילזלו הגברים בלשון עמם כאמצעי ספרותי וכתבו  
כל דבר בעל חשיבות בסינית (שתפקידה היה דומה לתפקיד  
הלאטינית באירופה של יח"ב), היו אלה הנשים שהרימו את  
קרנה של ספרות עמן.

ימי-הביניים (1156—1603). צביטה של סיונשתנה  
עם ירידת ערכה המדיני של חצר-הקיסר ועלייתו של המעמד-  
הצבאי, שתפס את השלטון. לצידי של המשטר הפאודאלי-  
צבאי בחיי המדינה, שהצמיח ספרות של לוחמים, פרח הבודי-  
היום בחיי הרחם, ונזירים בודהיסטיים היו מטובי יוצרי-  
הספרות בתקופה הזאת. הספרות הבודהיסטית שאפה לסמ-  
ליות, למיזוגם של יסודות השקט השלווה עם סיגנון נמלך  
ויחד עם זה — צנוע. ספרות זו ספוגה יופי מטאפיסי מיוחד,  
ולעומתה מבלטה ספרות הלוחמים את היופי שבגבורה,  
בנאמנות ובכבוד.

הצורות הספרותיות בתקופה זו הן שירה וסיפורת, יומנים  
ומסות, וכן ספרות תיאורנית חדשה, שטיפוסיה העיקריים  
הם — בן (מחזה לירי) וקיוגן (פארסה) ("ע"ע דרמה, עמ'  
183). בשירה הוסיפו להופיע יצירות קאנג'י (בסינית) במספר  
רב, אם-כי סוגי השירה העיקריים היו ואקה (ר' לעיל)  
ורנגה (ר' להלן). באנתולוגיה שין קוקין שו, שנערכה  
בראשית התקופה, נמצאים שירים קצרים מסוג ואקה בסיגנון  
אמנותי מורכב, שמצטיינים בפאר ציורי, טאת המשוררים  
פוגיווארה-נו שונ'גי, פוגיווארה-נו איטאקה ואחרים. שיריו  
של הנזיר סאיגיו (1118—1190) הם מסוג אחר — המשורר  
מביא בהם לידי ביטוי את נסיונו שלו בחיים. מינאמוטו-נו  
סאנטומו (1192—1219) חיבר את שיריו בסיגנון מניושו  
(ר' לעיל). סיגנון מניושו הנאיורי וסיגנון שין קוקינשו  
האמנותי התמוגו בצורה הארמנית בסיגנון חדש. ניג'ו

הקלאסיות העיקריות של ס"י, מהן יצירות מתקופה קדומה,  
שעל מסיבות התהוותן לא ידוע לנו מאומה ושנמסרו בעל-  
פה דורות רבים, מתקופת-נארה ואלך התקיימו ספרות-  
שבעל-פה וספרות-שבכתב בצוותא. מבחינת סוגיה ניתן  
להבחין בה ספרות אפית וספרות לירית; כמרכן כבר היה  
קיים תיאטרון פרימיטיווי, שבו עדיין לא חלה הפרדה בין  
מחול, מוסיקה ודיקלום.

"דברי הימים הקדומים" (קוג'יקי; 712) ו"כרוניקה  
של י" (ניהנג'י או ניהון שוקי; 720) הם הספרים  
היאפאניים הראשונים שנשתמרו. נכללו בהם בעיקר יסודות  
אפיים (כגון מיתולוגיה, היסטוריה, אגדה וסיפורים), אך  
גם שירים ליריים. לעומת-זאת מכיל "קובץ רבבות העלים"  
(מאניושו; לערך 760) בעיקר שירים ליריים, מציירות-  
הם של משוררים שנודעו בשם, כגון קאקינומוטו-נו היטומא-  
רו, יאמאבה-נו אקהיטו, ועוד. לס"י העתיקה שייכים גם  
תפילות טקסיות (נוריוטו) ו"צווי-מלכות" (סנמיטו), וכד'.  
הספרות של תקופה זו נכתבה כולה בסימנים סיניים (קאנ-  
גי), ולפרקים אף בסיגנון סיני.

התקופה הקדם-בינימית (785—1155). בתקר-  
פה זו היתה היאן-קיו (היא קיוטו) עיר-הבירה. חלק מסרטים  
מספרות התקופה עדיין נכתב בסיגנון הסיני, אבל בינתיים  
כבר הומצאו 2 הטיפוסים של כתב-קאנה (ר' לעיל, עמ' 97/8),  
והספרות שכתב-היראגאנה משמש לה אמצעי-ביטוי שייכת  
לתקופה זו. בתקופה הנודתה קמה שורה של נשים סופרות,  
בעיקר גבירות-חצר משפילות, שבלטו בכשרונן, אפייניים  
ליצירות התקופה הזאת התפתחות החוש האסתטי, השאיפה  
ליופי, החן והנועם (אווארה), כביטוי לאפיה האריסטו-  
קראטי החצרני המובהק של ספרות זו ולחלקן הרב של  
נשים בקביעת צביונה, וכן להשפעתה של הבירה קיוטו,  
שהיתה מפורסמת ביפיה ובהדר-הטבע של סביבתה. ספרות  
התקופה כללה גם את הסוגים הספרותיים שנמסרו בע"פ,  
כגון זמר ואגדה, אבל יצירתה הראשית היא ספרות-שבכתב,  
שאישיותם ומקורותם של יצירה החלו להטביע עליה את  
חותמן. מבחינת המבנה מצויות בתקופה זו הצורות של  
שירה, סיפור, יומן ומסה. הבחינו בין סוגים שונים של שירים,  
ובראשית התקופה נכתבו שירים רבים מטיפוס קאנג'י  
(שירים בסינית); אולם הזרם הספרותי הראשי היה מירג  
ע"י האנתולוגיות של שירים יאפאניים קצרים (ואקה),  
שנערכו בפקודת הקיסרים; בראשן — קוקין נאקאשו  
(או בקיצור: קוקיןשו), אנתולוגיה שנערכה ע"י קיגו-  
צוראיוקי ואחרים בפקודת הקיסר דאיגו (897—930),  
קבצים אלה נועדו להחיות את השירה היאפאנית הלאומית,  
כמשקל-נגד לקאנג'י. — בגלל טיבה של הלשון הית-  
התבססה השירה על מניין ההברות, וסוגים שונים של  
השירה נבדלים זה מזה במספר ההברות הכלול בשיר.  
הצורה הראשית בשירה זו היתה טאנקה — שיר קצר מורכב  
משני בתים: בבית הראשון 3 שורות — 5, 7 ו5 הברות,  
ובבית השני 2 שורות — 7 הברות כל אחת; בסך-הכל  
31 הברות. מספר השירים הארזפים (צ'קה) באנתולוגיות  
אלו היה קטן. סיגנון השירים הוא אלגאנטי, וממחבריהם יד-  
עים — נוסף על העורך — אריה ארה-נו נאריה-רה,  
הסופרת אוגו-נו קומאצ'י ואחרים. אחרי קוקיןשו  
נערכו בפקודת הקיסרים כ20 אנתולוגיות נוספות —  
גוסנשו, שואישו, גושואישו, קיניושו, ועוד.

טטיים — אוקיינוסי; גם מאלה וגם מאלה הופיעו יצירות ברמה ספרותית גבוהה. איבארה סאיאקו (1642—1693), שהחל את דרכו הספרותית כמשורר-האיקה, כתב רד-מאנים טובים, המצטיינים בהסתכלות חדה בחיי האזרח הפשוט; מיצירותיו — „חיי של עגבן“, „חמש נשים עוגבות“, „המחנן הנצחי של י“, ועוד. מאמצע התקופה ואילך הופיעו הרבה רומאנים מסוגים חדשים שונים; מחשובי מחבריהם: אוֹאֶדָה אַקִינָאֵרִי (1734—1809), סַאנְטוֹ קִיֶדֶן (1761—1816), קִיֶקוֹטָאֵי באַקִין (או טַאִקִיזַאוֹה באַקִין; 1767—1848), גִ'יֶפְנֶשֶׁה אִיקוֹ (1766—1831) — ההומוריסטן הגדול, מחבר „רוכב-רגלי“ (כלי: הרוכב על רגליו שלו עצמו). לפירסום מיוחד זכו הרומאנים של אַקִינָאֵרִי — „סיפורי הגשם והירח“, וכן של באַקִין, הפורה שבכולם — „שמתת כלבי משפחת סאטומי“.

הסופר המפורסם ביותר בשטח הדראמה היה צִ'יקַמַא־צוֹמֶנְדֶן אֶמוֹן (1653—1725), שכתב יצירות מהסוג הדראי-מתי גִ'וֶרֶרִי — מחזה שעיקרו צירוף נגינת השאמקון ותיאטרון-הפזות; מיצירותיו החשובות — המחזות „הת-אבדות הנאהבים באַמִיגִימָה“, „רצח-הנשים בגיהנום-השמן“, ועוד. אחריו הופיעו טַאֶקֶדָה אִיוֹמֶו (1688—1756) ואחרים, אבל כעבור זמן-מה חלה ירידה בתיאטרון הגִ'וֶרֶרִי, והקאבוקי תפס את מקומו. סוג זה מיוצג ע"י המחזאים צוֹרִידֶה נַאמְבֶ'וקו (1755—1829) ופּוֹרֶקַאֶדָה מוֹקוֹאֶמִי (1816—1893), מחזהו של נַאמְבֶ'וקו „סיפורים מוזרים של יוטסויה“ עוסק לכאורה בשדים ורחות, אולם למעשה הוא תיאור רֶאֲלִיסְטִי מחיי האזרח הפשוט.

בספרות ה„ביניימית“ תופשים מקום נכבד גם מסות רומ-נים, דוגמה נאה לכך היא יצירתו בפרוזה של מאסטואו באשֶׁו — המכילה תיאורי-מסע יפים של גדול משוררי ההאיקה. ספרי-מסות ידועים, מפרי-עטם של מלומדים נְאֶו־קוֹנְפּוֹצִיאֶנִים, הם: „שיחות בסוֹנדַאי“ של מורֶוֹ קִיוֶסוֹ (1658—1734) ו„ספר הירח והפרחים“ של מאצוֹדַאִירֶה רְקוֹאוֹ. התקופה החדשה (מ1868 ואילך), ספרותה המודר-נית של יֶ ראשיתה בֶרְסֶטוֹרַאצִיָה של מִיגִי. בתקופת מִיגִי (1868—1912), עם חדירתן של תרבויות אירופה ואמריקה, מופיעים בספרותה של יֶ יסודות חדשים שלא היו ידועים בה לחלוטין לפני-כן. יש רואים בתופעה זו סטייה מספרותה המסורתית של יֶ, כפי שהיתה קיימת מראשיתה ועד סוף „ימיה-ביניים“, לאמיתו-של-דבר ניתן להפיר שגם בספרות החדשה מרובים היסודות שֶמֶן המסורת הקדומה, ומבחינה זו ניתנת הספרות המודרנית לחלוקה ל3 זרמים: זרם שנוצר בהשפעתה המוחלטת של ספרות המערב; זרם הממשיך את המסורת האיפאנית הקדומה וספרותה העתיקה; זרם שנתגבש תוך מיזוג הארמוני של שני הזרמים הקודמים. השנים שעד 1887 היו תקופת ההשפלה, שבה ניצבו זו לעומת זו שתי התרבויות — זו של המערב וזו של יֶ המסורתית. בהשפעת המערב נוצרה ספרות יפה, שכללה רומאנים מדיניים מקוריים ורומאנים מתורגמים משפות אירופיות; בתחום השירה שררה אותה רוח בזרם שביטא את עצמו בשירים מסוג הסינגון החדש שִיֶטְאִישִי — הבנויים מבתים של 8, 10, או 12 שורות, בעלות 17—20 הברות כל אחת. ברוחה של המסורת הוסיפו להיכתב שירים מסוגי וַאֶקָה תְּהָאִיקוֹ, מחזות-קאבוקי, ורומאנים כגון אלה של קאַנאַגַאקִי רֶוֶבֶן, ואחרים. גם ביצירות אלו ניכרת השפעת התרבות המע-

יֶשִימוֹטוֹ (1320—1388) היה אֶמֶן הֶרְנַגָה (שרשרת של ראקה) השפיע על תפוצתו של סוג פיוטי זה; אֶפְנַת רְנַגָה חדרה אפילו לחיים החברתיים ודחקה את רגליה של שירת הוואקה. הרְנַגָה הופיעה תחילה בצורת „הֶרְנַגָה הקצ-רה“, שביתה הראשון והשני חוברו ע"י שני אנשים שונים; מתקופת קאמַאקוֹרָה ואילך היתה לטיפוס הנפוץ יותר „הֶרְנַגָה הארוכה“, שמספר בתיה הגיע ל50 עד 100 והם חוברו כולם מלכתחילה בבת-אחת.

בספרות הפרוזה חוברו סיפורים היסטוריים וסיפורי-אגדות, אך החשובים ביותר בסוג ספרותי זה היו „סיפורי המלחמה“; הטוב שבהם היה הִיקָה מִיֶגַאטַאֵרִי („מע-שירת היקה“). בתקופה זו הופיעו גם סיפורים קצרים הידועים בשם אוֹטוֹגִיזוֹשִי, המבשרים כבר את ראשיתו של הסיפור המודרני. לסוג היומנים והמסות משתייכים — כמצד יינים ביותר — הִיֶגִיקִי („רשימות מן הבקתה“) מאת קאַמֶו־נֶוֹ צִ'וִימִי (1154—1216) ו„צוֹרֶוֹרֶוֹרֶוֹה“ מאת קֶנְקוֹ (1283—1350); יצירות אלו מייצגות את הטוב ביותר בספרות של הנזירים הבודהיסטיים מימיה-ביניים. חשיבות רבה יש גם ליצירות המוקדשות לפרשנות התורה הבודהיסטית. — המחזות האיפאניים הראשונים בעלי רמה אמנותית גבוהה הם הֶסְטְסֶט לֶדְרַאמַת־נֶוֹ בֶסִיגֶנוֹן קְלַאסִי (יוֹגֶן) ולמחזה מֶבְדַח (קִיֶוֹגֶן) מן ההורי של אותם ימים.

יֶמִיֶה בִינִיִים הַמַּאוֹחֶרִים (1603—1867) בהיסטר-ריה ובספרות של יֶ הם תקופת השוגונים מבית-טוֹקוֹגַאוֹה שישבו בְּאֶדוֹ (היא טוֹקִיו). גם זה כתקופה הקודמת, היתה תקופה פאודלית מבחינת מבנה השלטון המדיני, אלא שה-כוח הכלכלי עבר מידי האצולה של בעלי-האחוזה ואנשי-צבא לידי העירונים העשירים. התרבות של התקופה צמחה מקרקע זו, וספרותה מכונה לפעמים בשם „ספרות האדם הפשוט“. הבודהיזם התנוון, ותורת-המידות הנְאֶו־קוֹנְפּוֹצִיאֶי-נית תפשה את המקום העיקרי בעיצוב אורח-החיים ובהגות על החיים. יחד עם זה הביא השלום הממושך במדינה להלך-רוח של חיי תענוגות, ובעקבותיו — לפיתוח ספרות של בידור גרידא. הסינגונות הנפוצים היו: מוֹנֶו־נוֹ אוֹוַאֶרֶה (חן ועדינות), מוֹרֶשֶׁת סֶפְרוֹת יֶהֶב; מַאֶזוֹרַאוֹ בֶ'וֹרִי („גבריות“), מוֹרֶשֶׁת הספרות הקדומה; צורת שהשתלשלו מן היוֹגֶן של יֶהֶב היו חביבות על בֶ'שׁוֹ (ע"ע [כרך-מילואים]) ועל תבריו. יחד עם זה התפתחו סינגונות המבטי אים פיקחות וגנדרנות, פרי חיי החברה המצליחה בערים, והמעידים גם על התפתחותה של רגישות גדולה לגבי ערכים של יופי.

בשירה היתה נפוצה צורת הוואקה, שנציגיה החשובים הם קאַמֶו־נֶוֹ מַאֶבּוֹצִי (1697—1769), קאַגַאוֹה קַאֶקִי (1768—1843), רִיאֶוֹקַאן (1757—1831) ואחרים. אולם לפופולאריות מיוחדת זכו בקרב ההמונים שירי „הֶאִיקֶוֹ“ — שיר קצר, כעין מכתם, בעל 3 שורות: 5, 7, 5 הברות. גוֹסֶה על מא-טסוֹאוֹ באשֶׁו, שעלה על כולם בפירסומו, הצליחו ביותר ביצי-רות מסוג זה בֶ'סוֹטוֹ (1715—1783) וְאִיטָה (1763—1828). מראשיתה של התקופה המודרנית נפוצו גם צורות-פיוט שעיקרן הומוֹר וסַאטִירָה. הספרות הסינית הוסיפה להיות פופולארית ביהֶב המאוחרים, ושירי קאַנְגִי רבים נכתבו בי-בתקופה ההיא.

הרומאנים של התקופה היו מטיפוסים שונים, החל מַקַאנַאזוֹשִי — סיפורים עממיים, ועד לסיפורים רְאֶלִי-

זה, שבטאנו היה העיתון הספרותי "שיראקאבה" ("הליבנה הלבן"; נוסד 1910), הם מושאנוקוגי סאנאצו (נר 1885) ושיגה נאזיה (נר 1883). האינדליזם של סופרים אלה מאופיין בהתרכוזות חשיבתם בטבע האדם וביחס סלחני לחולשות אנושיות. בניגוד לנטיות אלו קם ראליוז חדש, תוך נסיון לראות את המציאות על בסיס של תודעה עצמית אנושית. יצירות רבות ברוח זו נכתבו ע"י אקוטאגאוה ריונטוסקה (1892—1927), מחבר הסיפור "ראשומן" ("ביער") שזכה לפירוטם עולמי משהוטרט (ר' להלן, עמ' 109; קולנוע); ע"י קיקוצ'יקאן (1888—1948), ואחרים.

יותר מאוחר במקצת הופיעה ספרות הנאו-אימפרסיוניזם, המיוצגת ע"י יוקומיצו ראיצ'י (1897—1947) וע"י יסונרי קובטה (ע"ע), היאפאני הראשון שזכה בפרס-נובל לספרות (ב1968). באותו זמן הופיעה לראשונה גם ספרות פרולטא-רית, בעלת מגמה סוציאליסטית, שהתייחסה באיבה גלויה לספרות הקודמת, "הפורגנית", הן מבחינת התוכן והן מבחינת הצורה; היא דחאה ביד השלטונות.

ספרות שונה (פיני תקופת הקיסר המושל מ1926) היא כיום כבר בת 40 שנה ויותר, היא עשירה בורמי-מחשבה שונים, ואף מנוגדים זה לזה, שהופיעו, התפתחו ותגלגלו במסגרתה. הספרות הפרולטארית, ששוקקה בשנות ה-30 ובימי מלה"ע II — הן מחמת הדיכוי המדיני, הן מחמת הלכר הרוח ששלטו אז בציבור — קמה לתחייה אחרי המלחמה והתפתחה בתנופה רבה. גם סופרים כמו נאגאי קאפו וטא-ניזאקי ג'ונאצ'ירי (ר' לעיל), שנדמו זמן-מה, חזרו ופירסמו מפרי-עטם.

מספר מחברי רומאנים קנו להם פירסום ניכר. יש להזכיר את מורו סאיסי (נר 1889), שהחל את דרכו הספרותית כמשורר, וביד עדינה ניתח את האהבה ואת התשוקה, כגון ביצירותיו "את אחות", "נערת האפרסק", ועוד. פונאבאשי סאיצ'י (נר 1904) ("עצים אבנים", "דוקנה של הגברת יוקי", ועוד) ניסה למצוא את חושי-היופי היאפאני המסרתי בחיי זמננו; הוא כתב גם רומאנים היסטוריים. ביצירותיו של ניקה פומי (נר 1904) תופשים מקום נכבד חייה החושניים של האשה, שבהם הוא מבקש למצוא את יסודות טבע-האדם ("הגיל המתועב"; "כתלי קינח"). אישיקאוה טאצונו (נר 1905) מתאר את חיי-החברה בכור-חרידה עמוק לתנאי המציאות של זמננו בספריו "ההמוך", "קניסוף נעים ברוח", ואחרים. אינואה יאסושי הצליח בניתוח מעמיק של רגשות אנושיים ("חומות קרח"), וכן בחר בגישה חדשה לנושאים היסטוריים (במספר רומאנים וסיפורים). לחשיבות ניכרת זכו הסופרים טאקאמי ג'ון ואיטו סי (נר 1905); אולם מקום מיוחד בספרות הבתר-מלחמתית קנה לו ביצירותיו הרב-גוניות מישימה יוקיו (נר 1925) בזכות הרומאנים "רדייה של מסכה", "מקדש ביתן-הזהב", ועוד.

בשטח השירה מצטיינים בשיריהם המקוריים בדור האחרון טאקאמורה קוטאר, מילשי טאצונו (נר 1900), נישיוואקי ג'ונאבוצ'ו (נר 1894), את המסורת של שירת ואקה, ברוחו של מאסאוקה שיקי (ר' לעיל), המשיך סאיטו מוקיצ'י (1882—1953); ואילו תוך נטיה חזקה לרומאנטיקה כתבו משוררי הוואקה אישיקאוה טאקובוקו (1885—1912) וקייטא-הארה האקושו (1885—1942). כמה מן המשוררים החדשים מוסיפים לפתח בהצלחה את הצורה השירית היאפאנית הספ-ציפית של ההאיקו.

רבות, אבל אופן הכתיבה דרכי התיאור הם ברוח המסורת הישנה. כך, למשל, מתאר רובון בספרו "סיני היואקוריגה" את מסעיו בארצות-נכר, אך למעשה אין זה אלא מעין המשכו של "רוכב-רגלי" לגיפנשה איקו (ר' לעיל). סמוך ל1885 נתעוררה גישה ביקורתית בקרב אנשי הספרות החדשה ביי. ספרו של צובאוצ'י שוי (1859—1935), "עיקרו של הרומאן" (1885) שם את הדגש על הצורך בראליזם כדי להביא לידי רפורמה בספרות. ברוח ספר זה הופיעו הרומאנים הראליסטיים של פוטאבאטי שימי (1862—1909) — שהושפע מן הספרות הרוסית — אוזאקי קיו (1867—1903) ומאסאוקה שיקי (1867—1902); זה האחרון קבע, שהציר לפי החיים חייב לשמש כעיקרון יסודי גם בשירי האיכו וטאנקה, וצו בוואצ'י שוי אף ניסה להחדיר ראליזם למחזה ההיסטורי בתיאטרון היאפאני. מתנגדיו של זרם זה היו קודה רהאן (1867—1947), שהרומאנים שלו חדרים רומאנטיקה ואיך-אליים, וקבוצה של סופרים שהתרכזו מסביב לעיתון בונגאי-קוקאי ("עולם הספרות"; נוסד ב1893). המאבק בין ראליזם ורומאנטיקה אפייני לספרות של תקופת מיג'י. הבר-קורת הספרותית היאפאנית באותה תקופה קיבלה לכאורה את הצרכים האסתטיים של המערב כקנה-מידה. מ1905 לערך ואילך היה הנאטוראליזם בעל ההשפעה המכרעת בספרות; הדבקות הנאמנה בעובדות, המאמצים לייצג את המציאות כמראה-היא, היו לערכים מקודשים. דעות כאלו בשטח הבר-קורת הספרותית הובעו ע"י שימאמורה הוצ'ו (1868—1919), ובשטח היצירה הספרותית השתדלו להגשימן טאיאמה קאי-טאי (1871—1930), שימאזאקי טוסון (1872—1943) ואחרים. אולם במקום תיאור המציאות החברתית ע"פ דוגמת הנאטור-ראליזם הצרפתי, הירבו הסופרים היאפאניים להסתכל פנימה וכתבו רומאנים אוטוביוגרפיים. לאחר תקופה קצרה נתער-רה תנועה אנטר-נאטוראליסטית. טאניזאקי ג'ונאצ'ירי (נר 1886) היה חסיד נלהב של הערצת היופי; נאצומה סוסקי (1867—1916) הטיף ל"ג'הומאניזם" מרוחי, להליכה בתלם שמיימי והתנערות מעצמרי, ובמגמה זו פיתח ביצירותיו סיג-נון מיוחד במינו; נאגאי קאפו (1879—1959), שפתח בגישה נאטוראליסטית-כמעט, סיים בפניה לפולחן-הנאה אפיקורי. בשטח השירה זכו תחילה לפופולריות רבה יצירות טאנקה רומאנטיות של יוסאנו טקאן (1873—1935) ושל יוסאנו אקיקו (1878—1941), אך התלהבות זו שככה לאתר זמן-מה. הראליזם — ברוחו של שיקי — חידש את שליטתו על הספרות תוך התקרבות לנאטוראליזם.

אסכולת שיג'י (ר' לעיל, עמ' 102) יצרה שירים שניכרת בהם השפעתו של הסימבוליזם הצרפתי; מן המשוררים השייכים לזרם זה: סוסוקידה קיוקין (1877—1945), קאמבארה אריאקה (1876—1952), ואחרים.

בסוף תקופת מיג'י שקע הנאטוראליזם. אולם רוח הדב-קות באמת של המציאות נתקיימה, אפילו לאחר שקמו נטיות חרמי-מחשבה חדשים. אפילו בסיגנון הספרותי שמר הנא-טוראליזם על כיבושיו; סיגנון הדיבור והשיחה היומימיים היה לכלי-ביטוי כללי ומקובל בספרות, וכך נשאר עד היום. מבחינה זו יש לראות את הנאטוראליזם ב"כרפורמה ספ-רוחית גדולה.

בתקופת סאישו (1912—1926) היתה ספרות של היר-מאניזם ושל אינדליזם חדש לזרם השליט, בחלקו — בהשפ-עת יצירותיו של טולסטוי (ע"ע). נציגיו המובהקים של זרם

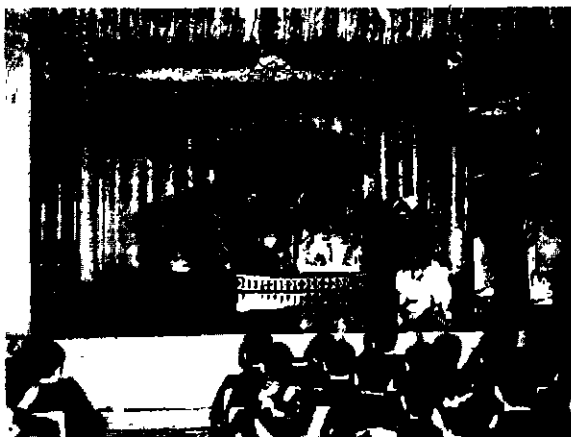

הצגה בתיאטרון-נו  
(כרשות שגרירות יפאנו בישראל)

ושל עולם ערכיהם הקשה. מסתבר, שתיאטרון-נו נוצר במאה ה-14 מתוך עידון והצננה של הצגות כפריות מסוג שנקרא סארוגאקו. ב-1379 אסף השוגון אשיקאגה יושימיצו את הרקדן-השחקן קאן-אמי לחצרו. הלה הציג במקדש באימאגומאנו את סארוגאקו-נו. קאן-אמי קבע כללים למת-פוגת המחזה, לתנועות ולהבעות של הרקדנים-השחקנים, וכן לחלקם של המוסיקה. של השירה ושל המחול. בנו, זה-אמי, שחקן, במאי ומחזאי, הביא את אמנות-נו לשיא השלמות ותיארה בתיכורו „קאן-גשר“ שעל תקנותיו שמרו בהקפדה כל ממשכני-נו. במרוצת הזמן חדלה אמנות זו, כאמנות העי-לית האריסטוקרטית, להיות מובנה לעם כולה, ובמאה ה-17 אף נאסר לערוך הצגות נו (פרט למקרים מיוחדים) לפני צופים שאינם ממעמד האצילים. הרבר הביא להתאבנותו של תיאטרון-נו, והוא התחדש רק במאה ה-20. בנו מוצגות פואמות בצורת דרשית, בליווי מקהלה ותזמורת. הודי-שיח מתנהל בין שחקן ראשי לבין שחקן משני, ומלבדם מופיעים על הבמה שחקנים אחרים (לא יותר מ-10); המקלה מורכבת מ-8 עד 10 זמרים ומתזמורת שבה משתתפים חליל, שני תופנים ותוף. הצגת נו מושלמת מורכבת מ-5 מחזות מסוגים שונים, שנולדו להם: עלילות גיבורים ואבירים מימי-קדם; מחזות אהבה, שבהם ניתן לאשה תפקיד ראשי; מחזות אימה, שבהם תפקיד ראשי לשיד, לשטן או למפלצת. עלילות הנו מטיפות לערכים המסרתיים של י: אהבת הורים, יראת האלים, נאמנות עד למסירת-הנפש, גבורה לוחמת וכו'. — בתקופה מאוחרת יותר הונהג להכניס בהפסקה שבין 2 חלקי הצגת נו (בדרך-כלל בין המחזה השלישי לרביעי) מחזה קומי מן הסוג קיוגן, שהוא מעין סאטירה על הסאמוראים ונימוסיהם, ובו ניתן למעמד הבורגני — ברשות האצולה השלטת — ללגלג על אורח-חייהם של „הלוחמים“ הגאותנים.

הבמה של תיאטרון-נו בנויה על משטח של מרובע, שצלעו 6 מ', והיא גבוהה ב-1 מ' מעל אולם-הצופים; מימין מקום למקהלה ובצד האחורי של הבמה מקום התזמורת. לבמה מובילה כניסה קטנה מעומק הבמה בצד ימין וכניסה רא-שית מחדר-ההלבשה של השחקנים („חדר-הראי“), המכוסה במסך על עמוד עץ-במבוק. את „חדר-הראי“ מקשר עם הבמה גשר עם גזוזטרה, את הבמה מחדר-ההלבשה מכסה גג. הבמה נפרדת מאולם-הצופים ברצועת חול, שממנה בולטים 3 עצי-אורן. במות תיאטרון-נו הוקמו בעבר בחצרות מתחת כיפת-השמים; גם היום שומרים על הארכיטקטורה המסרתית, אולם

ב-1967 יצאה לאור בי „האנציקלופדיה הגדולה של הסהי“ בתזמננה (בי-ת), ובה סקירה על יצירותיהם של 441 פרוזאיקנים, 190 מחזאים ו-626 ליריקנים.

בדורות האחרונים ניתרגמו יצירות הרבה מן הסהי ללשונות המערב, אך השפעתה של סהי על ספרויות אירופה ניכרת אך מעט. בין יצירותיהם של משוררי צרפת, גרמניה ועוד, בעיקר מסוף המאה ה-19 וראשית המאה ה-20, יש למצוא ביחוד חיקויים לשירים היאפאניים הקצרים (טאנקו והאיקו).

תרגומים לעברית מן הספרות הי-ת (דרך תרגומים מלשרנות מערביות שונות): האנאמה טאסקי, הגישה, תרגם א. רפפורט; נ. קאסו, יפעה בת הירח, עברית ר. כושית; מבחר הסיפור היאפני (ערך ד. קין, תרגם ד. שחר), תשי"ז; יאסואו קאואה ארה, הרקירי, תרגם ד. ליאור (גר-גול), 1959; „מוקשי-בנשי“, סיפורים מימי קדם, תרגם ע. אולטבנרגר, 1959; שוהיי אוקא, אש בעמקים, תרגם ג. ארידן, 1959; „זמורת דבדבנים“ אנתולוגיה..., תרגם א. עקביא, 1960; „שקא“, שירים היאפאניים, תרגם א. יעח-קסט, 1960<sup>8</sup>; אסא, עולם הטללים, תרגם א. עקביא, תשכ"ג; „סיפורים היאפאניים בני זמננו“, ערך א. מוריס, 1963; „אורות מארץ השמש“, לקט ותרגם איזויקו (= יצחק פרוץ), 1964; „שירי אהבה היאפאניים“, תרגם א. עקביא, 1964; אינואה יאסושי, רובה-ציד; סאקאגוצ'י אנגו, האידיוסית, תרגם א. אמיר, 1965; שירים וסיפורים בודדים נדפסו גם באנתולוגיות שונות, בקבצי-שירים וכן בעתונות.

ד. קין, מבוא ל„מבחר הסיפור היאפני“, 9-14, תשי"ז; W. G. Aston, *A History of Japanese Literature*, 1899; K. Florenz, *Geschichte d. japanischen Literatur*, 1909<sup>9</sup>; Y. Noguchi, *The Spirit of Japanese Poetry*, 1914; J. I. Bryan, *The Literature of Japan*, 1929; W. Gundert, *Die japanische Literatur*, 1929; Kokusai Bunka Shinkokai, *Introduction to Contemporary Japanese Literature*, I-II, 1939-59; id., *Introduction to Classic-Japanese Literature*, 1948; D. Keene, *Japanese Literature*, 1953; id., *Modern Japanese Literature, An Anthology*, 1956; Y. Okazaki, *Japanese Literature in the Meiji-Era*, 1955; F. Toussaint, *Littérature japonaise (Histoire des littératures [dir. R. Queneau], I)*, 1956; O. Behl-H. Hammitzsch (Hrsg.), *japanische Geisteswelt*, 1956; R. Bersihand, *La Littérature japonaise*, 1961; E. Brower-R. Miner, *Japanese Court Poetry*, 1961; G. Bownas-A. Thwaite, *The Penguin Book of Japanese Verse*, 1964; H. Hammitzsch, *Die japanische Literatur (Die Literaturen d. Welt [Hrsg. W. v. Einsiedel])*, 1964.

ס. ה.

תיאטרון. סוגים שונים של אמנות תיאטרוןית מסרתית נתקיימו בעולם התיאטרון היאפני עד היום, למרות ריחוקם הנמוך מן ההווי היאפני המודרני, והם: נו (No); תיאטרון-הבובה בונראקו (Bunraku); קאבוקי (Kabuki). הסוגים הללו נתגבשו זה בצידו של זה, כמוצרים אמנותיים של מעמדות חברתיים שונים.

ראשיתו של התיאטרון היאפני במחולות דתיים-למחצה ועממיים, שנערכו בליווי מוסיקה ושירה מקהלתית. בתקופת היאן (סוף המאה ה-8 — המאה ה-12) נתפתח מהם, בהשפעת האמנות הסינית, סוג מעודן של מחול חצרני טקסי, שנשתמר בצורת מחול בוגאקו, המבוצע בהודמניות מיוחדות בחצר הקיסרית ובמקדשים מסוימים.

(א) נו („אמנות, שלמות באמנות“) הוא יצירה של תרבות אצולת הלוחמים, מתקופת מלחמות-האזרחים ואילך, הוא מבסא את אורח-החיים והנימוסים המוצרנים של הסאמוראים

איכרים, שפרחה במיוחד באי אוואגי (שבִּים הפנימי), וכן החלו הגישות בערים להציג בובות, בליווי שירה, לבידור לקוחותיהן; עייִכ בטל אִפִּיין הדתי והסקסי של ההצגות. מסוף המאה ה־16 ואילך נתחברו טכסטים למחזות-בובות, בשם ג'ורורי (ר' לעיל, עמ' 102); הטכסט — סיפור-המעשה — נקרא בשעת ההצגה ע"י קריין בליווי מוסיקאלי (בשאמיון). תוכן הג'ורורי נלקח תחילה ממחזות נו; בתקופה מאוחרת יותר היה תכנם בעיקר בלדות-אהבה או דו־שיח ברציטאטיוו. מחזאי-ג'ורורי מפורסם היה צ'יקאמאצו מוֹנֹזָאמֶן (1653—1725). באמצע המאה ה־19 החדש תיאטרון-הבובות בידי נאמורה — המכונה בונראקו — מֵאוֹוֹאִגִי, שיסד תיאטרון כזה באוסאקה וקרא לו בונראקו־צו ("מקום הבידור הספרו־תי"). ומאז נערכות הצגות בונראקו בערים על במה אמיתית. הבובות, שגבהן כ־ $\frac{3}{4}$  של קומת-איש, מונעות בידי אִמְנִיִים לבושים שחורים, העושים מלאכתם לעיני הקהל; זמרי הג'ורורי ונגני השאמיון יושבים מחוץ לבמה בתוך אולם-הצופים. דמוריתיהן של הבובות ולבושיהן נקבעים בהתאם למסורת מוסכמת.

(ג) בציודו של תיאטרון-הבובות התפתח בקרב השכבות הנמוכות של האוכלוסייה הקאבוקי, שהיה תחילה בידור גס להמונים התפתח בהדרגה לתיאטרון של דראמה רבת תוספות ליריות ואפיות. המושרות בפיו מקהלה או בפיו השחק־נים בליווי ריקודים, תחילה היו מחזות הקאבוקי גנדשים זימה, ולשחקניות ולנערים ששיחקו במחזות אלה יצא שם של זנות ומשכ־זכור, עד שבאמצע המאה ה־17 הוטל איסור על תיאטרון זה. בסופה של אותה מאה נתחדש הקאבוקי כסוג-אמנות רציני, שמכאן ואילך נתחבב ביותר על העירו־נים. נושאי המחזות הם עפ"ר היסטוריים או חברתיים; שיטת המשחק, התנועות, ההבעה, הלבוש, הליווי המוסיקאלי הורי־קוד — לכל אלה צורות מוסכמות ומשמעות סמלית. השיירים הם עפ"ר באלאודות מסוג ג'ורורי, בדומה לשירה שבתיאטרון-הבובות. אפייניים לקאבוקי תמונות-ראוה, מספר רב של שחק־נים ואִפִּיִים מרשימים המושיגים באמצעות טכניקה במתית מפותחת. אע"פ ששיירי טכניקות עתיקות נשתמרו בקאבוקי עד היום, הרי הוא מלא חיזת יותר ועממי יותר מאשר הנו והבונראקו, הוא עדיין הצורה הפופולארית ביותר של התי־אטרון בי.

מראשית תקופת מיג'י (1868) ואילך חדרו השפעות אירופיות לתיאטרון היאפאני. הם חוללו שינויים בתיאטרון הקאבוקי, ע"י דחיית העלילות הרומאנטיות הדמיות של המחזות הקלאסיים מפני גישה עניינית ורְאָלִיסְטִית יותר לנושאים ההיסטוריים. אח"כ הוחל בהצגת מחזות, שדמוי־תיהם נלקחו מקרב העם במקום הלוחמים והאצילים של הדראמה הקלאסית. בסוף המאה ה־19 קמה תנועת שימפּה, האִסְכּוּלָה החדשה שקידמה את המודרניזאציה של התי־אטרון היאפאני, וב־1907 קמה תנועת שינג'י ("הדראמה החדשה"), שניתקה את עצמה לגמרי מן הקאבוקי הקלאסי. חתרנה לקראת תיאטרון ברוח המערב האירופי. התקדמותה של תנועה זו — שאפשר לכנותה גם בשם התיאטרון הוֹעִיר — נתקלה בקשיים, ואף פעם לא זכתה בפופולאריות רבה, אם כי בסופו של דבר השיגה רמה ניכרת ותפסה מקום לצד הקאבוקי, המוסיף לשלוט בתיאטרון היאפאני.

פופולאריות גדולה הרבה יותר רכשו לעצמם מיני האופ־רטה הרווי, שהתפתחו בתקופת טַאִישו (1912—1926),

מקימים אותן באולמות סגורים, שצורתם מלבן ל־800—850 מקומות-ישיבה. התפאורות הן קבועות, מסוגנות וסמליות; הן מוכנסות ומוצאות בזמן ההצגה. תפקיד קבוע ומוסכם נועד לאבזורים למיניהם: המניפה, למשל, מתארת — בהתי־אם לתנועה ולהבעה מוסכמות של השחקן — חרב, מגן, כלי וכי"כ, מוסכמת גם בחירת הצבעים וגורת הלבוש. המציניים את הטיפוס של הדמות, את גילה ואת השתייכותה המעמדית. השחקן הראשי ומלווי, וכן דמויות הנשים והשדים, משחקים במסכות-עץ למיניהן; מסכה לזקן, למבוגר, לאשה, ליצורים על־אנושיים; אהדת מן המסכות הן עתיקות-ימין, הן יצירות אמנותיות מובהקות (ר' להלן, עמ' 113: תמ'). את משחקם של השחקנים מציניים תכליתיות התנועה, הבעה סמלית ומבט התקוע במרחקים. השחקן מבצע הבעות מִחֻקוֹת (רעידה קלה של כף-היד פירושה — עלים נושרים, סתיו, הרמת כפות-הידיים וכיסי העיניים בהן — בכי, וכי"כ) ומופשטות (בעלות אופי ריקודי); הרקדן מתקדם בלי להרים את כפות-רגליו. — בנו משחקים גברים בלבד (גם בתפקידי הנשים). הכשרת השחקן היא קפדנית וחמורה; היא מתחילה בגיל 7, ורק בגיל 30—35 הוא מגיע לשלמות. רובם של שחקני-נו הם בני משפחות מסוימות, שכל אחת מהן פיתחה שיטה משלה, שאותה היא מעבירה לצאצאיה מדור לדור. תודות למסורת העתיקה שלהם, לאורח-חיהם האסקטי ולאופי העי־לאי של אמנותם רכשו שחקני-נו מעמד חברתי גבוה ביותר. השכבות העממיות והבורגנות, שהורחקו בשעתו מאמנות הנו, יצרו להן סוגים של אמנות תיאטרנית משלהן: את תיאטרון-הבובות ואת הקאבוקי.

(ב) לפי גירסה אחת, קשורה ראשיתו של תיאטרון-הבובות בקוגוצו־שי — ציידים נוודים, שהיו עוברים מנפר לכפר, נושאים עמם ארגז-בובות ומציגים את הבובות בחצרות המקדשים. בובות מסוג מסויים שימשו, כנראה, כבר לפני 1,000 שנים בטקסי שינטו, לפולחן ולהבעה דראמטית. יש סברה ששימשו גם בטקסים בודהיסטיים, ולהצגותיהן נתלו לאחר-מכן גם שירים ודרשות. בסוף המאה ה־15 הוצגו בובות במחזות נו ובפארסות קיוֹגֶן. אולם מן המאה ה־16 ואילך התפתח תיאטרון-הבובות לצורתו העממית, כאמנות-



תצגה בתיאטרון-קאבוקי  
(ברשות שגרירות יאפאן בישראל)

מיפנה בהתפתחות המה"י חל עם חדירת הבדחזים וקלי-טת יסודות-תרבות, ובכללם המוסיקה הסינית, מיבשת אסיה (החל במאה ה-6). תחילה קיבלה " בתחום המוסיקה את המורשת הסינית במלואה, אולם במשך הדורות נתפתח בה ניגוד גמור לתורת המוסיקה הסינית, לאסתטיקה של הצלי-לים. לעולם הצורות ולהרגשת הטונאליות שלה. בליטורגיה הפודהיסטית-היאפאנית של שומי, שנתפתחה בתקופת נארה, ניפרים בסיגנון-הזמרה כמה קווים מקבילים לנוסחי טעמי-המקרא, לזמר המקהלתי הגרגוריאני או הביננטי. מיניסטריין-למוסיקה בחצר הקיסרות עסק בשילוב סיגנונות המוסיקה הזרים למיניהם (סיניים, הודיים, קוראניים, מאנצ'ו-ריים) במה"י. במאה ה-9 סווגה המוסיקה החצרנית ל-2 קבוצות גדולות: מוסיקת "הימין" — שהשראתה באה מקוראה ומאנ-צ'ריה, ומוסיקת "השמאל" — המושפעת מסין ומהודו. שתי מערכות של כלי-נגינה הגיעו לדרגת-התפתחות גבוהה, תוך הקפדה רבה על הניגוד שביניהן: (א) הג'וג'יס-של-נחשת, הקיתרוסים והנבלים הדרומיים, ההודו-סיניים, ו(ב) החלילים, עוגבי-הפה והמשרוקיות הצפוניים, המנגולו-סיביריים.

לשיאה הגיעה תרבות-המוסיקה של יח"ב ב"י במוסיקת-החצר — בנגינת תזמורת הגאקאו ובריקודים התזמורתיים בוגאקו. עם נגני-החצר נמנו ירסואזים מבני הארצות השכנות, בהדרגת מומחים סיניים, הללו פיתחו את הקדום בסיגנונות-התזמורת היאפאניים הידועים לנו, ואף הנהיגו את התיודי המוסיקאלי הקדום ביותר בצורת פארטיטורות לנגנים ולזמרים. משרות נגני-החצר עברו בירושה, ואקדמיה מיוחדת למוסיקה בארמון-הקיסר שמרה על רציפותה של מסורת-האמנות המפותחת; שמיעת המוסיקה הזאת היתה זכותם הבלעדית של בני משפחת הקיסר; רק לאחר תבוסתה של "י" ב-1945 נפתחו לראשונה שערי הארמון בפני קהל-מאזינים. באורח מפליא מצויים באותה מוסיקה תזמורתית, בת 1,000 שנה ומעלה, גיבווי-צלילים דיסונאנסות גועים מאד, המת-קרבים ביותר, מבחינת הרשם הצלילי, למוסיקה הדודקא-פוזית או האלקטרונית של ימינו.

בתקופת המשטר הסאמוראי ב"י (המאות ה-13—18) נתפתח ענף-מוסיקה שהיה כרוך בתיאטרון (ר' לעיל, עמ' 105). במחזות-נו הליווי המוסיקאלי מסוגנן ביותר; הזמירה מחו-לקת ל-9 טיפוסים קבועים, ומבוצעת ברצ'יטאטיוו דראמתי, הרשום בכתב-נומות (טעמי-נגינה) מיוחד, תוך עיצוב-קול מלאכותי, ובשפע של ואריאנטות, עיטורים וגליטאנדו. צורות נוספות, שנתפתחו לאחר-מכן בדרך עצמאית, הן נאגא-אוטא — דמויית הקאנטאטה, והא-אוטא — דמויית האריה. — אף מחזות תיאטרון הקאבוקי מלווים מוסיקה, המבוצעת ע"י תזמורת קטנה, המורכבת משלישיה של חליל (שאקו-אצ'י), שאמיין (מעין גיטרה) וקתרוס (קוטו). זה האחרון הוא גם הכלי המובהק של המה"י האמנותית החדשה; בנגינת-יחיד מעדיפים נגני הקוטו את צורות הוואריאציות הנקראות דאן-מוגו.

כיסוד טונאלי של המה"י משמש סולם פנטאטוני, הכולל הצאיי-טוֹגים (mi-fa-la-si-do-mi, עם היפוכיהם) והשונה בתכ-לית מן הפנטאטוניקה הסינית, שאין בה הצאיי-טוֹגים, פלי-הנגינה שתיים לפי המעמדות: הקוטו משמש בחוגי המשכי-לים, השאמיין משמש לנגינת הגישות (תמ'; ע"ע גישה) ונגני-הרחוב, חליל-הרועים — לנגינת-הקבצנים.

ב"י המודרנית (מ-1868 ואילך) התפתחה במוסיקה נטיה



סצנה מסרט על מרשת קנאה ומאנק בקרב סאטוראים

ההבידור האירופי-אמריקני הקל של ימינו: קומדיות מוסי-קאליות, מחזות-בדיחה, הצגות קאבארט וסטרופיטיו וצורות אחרות של בידור תיאטרוני, שערכן האמנותי מועט, אלא שהן משעשעות מאד וזוכות באהדת הקהל הרחב במידה שאף הקאבוקי לא הצליח לעשות כן.

C. Glaser, *Japanese Theater*, 1930; A. Beaujard, *Le Théâtre comique des japonais*, 1937; N. Peri, *Le Nô*, 1944; A. Waley, *The Nô Plays of J.*, 1957<sup>2</sup>; F. Arnold, *Le Théâtre japonais*, 1957; H. Bohner, *Nô-Einführung*, 1959; P. Weber-Schäfer, *Ono no Komachi: Gestalt u. Legende im Nô-Spiel*, 1960; A. C. Scott, *The Puppet Theatre of J.*, 1960; id., *The Kabuki Theatre of J.*, 1966; Y. Tota — Ch. Yoshida, *Kabuki*, 1968<sup>2</sup>; P. D. Arnolt, *Theatres of J.*, 1969.

י. א.

קולנוע. אחרי מלח"ע II עלה הקולנוע היאפאני — המתבסס על תעשיית-סרטים הגדולה והענפה ביותר באסיה —

לרמה אמנותית, שזי-כתה אותו בהכרה ביך-לאומית. חלוץ הסרט היאפאני האמנותי היה אקירה קו-רוסאוה, שסרטיו ("ראשומון" [1950], "שבעת הסאמוראים" [1953], ועוד) בשנות ה-50 הציאו שם ל-סרט היאפאני גם במ-ערב. בעקבותיו יצאו במאי-סרטים יאפא-ניים אחרים, שפיתחו הן את הסרט ההיס-טורי הן את סרט ההווי המודרני. הקול-



כוכבת הקולנוע מריקו אוקאדה בסרט מן החווי המודרני

נוע היאפאני מצטיין בעצמת ההבעה של יצרים אנושיים וסבל אנושי ובראליזם קיצון, המגיע לעיתים לנאטוראליזם אכזרי.

J. L. Anderson — D. Ritchie, *The Japanese Film*, 1959; Unijapan Film (eds.), *Japanese Films*, I-XI, 1958—1968.

מוסיקה יאפאנית (מ"י). שרידים של מ"י מקורית (שקדמה להשפעה הסינית [ר' להלן]) מצויים בליטורגיה השינטואית. כאן נעה הנגינה, הכרוכה בפולחנות שאמאניים קדומים, בסיגנון פארלאנדו מהיר בקר-של-טונים אחיד, וער-ברת בהדרגה לקר-של-טונים גבה — וכל זה בזמרת-אוניסונו של קולות כהנים, בעלת גוף פגי מובהק.



קאנוו כמקדש יוקוהא, פסלעץ מוזהב;  
נבהו 1.95 ס'  
(אסכולת טוריי, תקופת אסוקה)

מויני, הקציבה את שאקה עם שני בודהיסטאות, ופסל קנזן בודהיסטאותה" (או "גוזה קאנוז"), שרוח של שגב והוד שורה עליו. הפיסול של אסכולת טוריי מאופיין בהבעה מיסטית, על-טבעית, ובחוסר פרופורציה ראלית: ראש גדול, צוואר בצורת גליל, גפיים מוארכות, עיצוב שטוח ועמידה מוצקה; העיניים בצורת שקדים, האזניים שטוחות וארוכות, וקפלי-הלבוש מסודרים בצורה סימטרית מופשטת. — סיגנונה של האסכולה השניה מיוצג בראש-וראשונה ע"י פסלי "מירוקו בוסצו" (או "מיטרייה" — בודהה העתיד-לבוא), שקויהם רכים וטבעיים יותר, והם מן הדמויות החביבות ביותר על העם היאפאני.

תקופת-נארה (645—793; חאקוהו [645—710]). גם בתקופה זו הושפעה האמנות של י' מהאמנות המפותחות של יבשת-אסיה. מתקופה זו נותרו עבודות-פיסול רבות, ולעז-מתן רק דוגמות מועטות של הציור הבודהיסטי. בין האחרונות הציורים על קירות מקדש בנארה, שנעשו ב-710, מרשימים ביותר. הם ציירו על פני 12 קירות בפנים-האולם, בקומפוזיציה נעלה ובדיקדוק בפרטים; ארבעה ציורים גדולים מראים את בודהה בלוחית תלמידיו, ועל חקירות הקטנים מופיעה דמות בודהה בלבד. הביצוע הוא בקחים שוטפים, בצבעים יפים ובשימוש בצלליות-צבע, המשוות לדמויות תחושת ממדיות ופלטטיות. ציורים אלה מעידים על השפעה

חזקה לסיגנון המערבי; וכן נוסדו אקדמיות, תזמורות ומקהלות-אורטוריות למוסיקה מערבית. בין המלחינים בימינו ראויים לציון: מאצוקארה (נר 1907) ומ. מוראי (נר 1930).

K. Sunaga, *Japanese Music*, 1936; H. Eckardt, *Japanische Musik*, 1952; E. Harich-Schneider, *The Present Condition of Japanese Court Music* (Music. Quart. 39), 1953; id., *La musique japonaise* (Encycl. de la musique [Fasquelle], II, 601-614), 1959; W. Malm, *Japanese Music and Musical Instruments*, 1959; id., *Nagauta. The Heart of Kabuki Music*, 1963; P. Crossley-Holland, *Non-Western Music* J. (The Pelican Hist. of Music, I, 60-69), 1960.

א. ג. ק.

אמנות — ציור ופיסול. התקופה הפרימיטיבית (עד 552). דוגמות אחדות של ציור יאפאני קדם-היסטורי מצויות על-גבי כלי-חומר של התקופה הנאוליתית ובציורי-קיר בקברים עתיקים. על כלי חומר וברונזה מן המאות 3—6 לשה"נ מצויים רישומים של בע"ח, בתים, רקדנים ומראות-ציד. ציורים אלה מבוססים על קווים גסים, המשותפים לציורים פרימיטיביים בכל רחבי העולם; אולם הם מצטיינים בפשטות הבעתם הפנה והישירה. עבודות הפיסול המוקדמות ביותר שנתגלו בי' הן דמויות אנתרופומורפיות, ששימושן היה כשל פסלונים-פריון מתקופות קדומות שנתגלו באזורי-עולם אחרים. כמרכן קדמה לתקופה ההיסטורית אמנות "הנייה" (haniva) — פסלונים טרקוטה (ע"ע) חלילים, דמויי-גליל, שהוצבו מסביב לתלי-הקברים של בני המעמד השליט ועל-גביהם. בין דמויות ה"האניוה" — לוחמים עוטי שריון וקסדה ומוזיינים בספינים ובחרבות, רקדנים בתנוחת ריקוד, נשים מקושטות בעדיים, בעלי-חיים שונים, ודוגמות מיניאטוריות של בתים וסירות.

מסורת האמנות היאפאנית, בעלת הכרה עצמית והתפתחות תרבותית-היסטורית רציפה, ראשיתה באמצע המאה ה-6, עם קבלת הבודהיזם התרבות הסינית. את תולדה תיה של אמנות זו ניתן לתלק לתקופה הקדומה (המאות 6—12). התיכונה (המאות 13—17), המאוחרת (המאה ה-17—1868) ובת-זמננו (מ-1868 ואילך). התקופות הללו מתחלקות לתקופות-משנה, הקרויות לפי שם בירתה של י' בזמנים השונים או לפי שמותיהן של שושלות-השליטים בזמנים ההם. תקופת-אסוקה (552—645). עם קבלת הבודהיזם והתרבות הסינית נבנו לצרכי הדת החדשה מקדשים רבים, והציור והפיסול שימשו בעיקר לעיטור פנים-המקדשים. בין הנזירים הרבים שהגיעו לי' מיבשת-אסיה, ובעיקר מקוראה, היו אַמנים שהביאו להתפתחות מהירה באמנות היאפאנית; זו דלגה תוך תקופה קצרה משלב פרימיטיבי לרמה שווה לזו של שכנותיה בעלות המסורת האמנותית הארוכה.

דוגמה של ציור מתחילת המאה ה-7 שמורה במקדש בנארה. זוהי עבודת-רקמה לזכרו של הנסיך שוטקו טאישי, הממחישה את חייו בגן-עדן; התכנית לרקמה צוירה על-גבי הבד בידי שלושה אמנים מסין וקוראה, אך הרקמה עצמה בוצעה בידי נשות חצר-הקיסר. מן הרקמה אנו למדים שהגוף שאים של הציור של אותה תקופה היו דמויות בודהה, מבדלי-פעמונים, פרחים, צמחים, ציפרים ובע"ח אחרים. לתקופה זו שייכות גם תמונות-לְכָה, בצבע אדום, ירוק וצהוב על פני משטח שחור, מצוירות על דפנות מקדש בנארה, המציגות דמויות של מלכים בודהיסטיים, בודהיסטאות (ע"ע בודהה, עמ' 702), מראות-גוף וסיפורים מחיי בודהה.



סיגית חזקה, ובעקפין גם על השפעת הודו (ציורי-הקיר במקדשי אג'אנסה [ע"ע הודו: אמנות, עמ' 508]).

בין הדוגמות הבולדות שנשתמרו מן המחצית השניה של תקופה זו המעניינת ביותר היא דמות אלת-המול קיצי'זוטן שבאחד המקדשים בנארה. תמונה זו מצוירת בצבעים מדרגים — אדום, ירוק, כחול, ארגמן וזהב — על משי; האלה מוצגת בנטיה קלה קדימה ולבושה בבגד קל ובעדיים רבים; פניה מלאים ועגלגלים. הציור בשחור-לבן של ה"בודהיסאי טוהה הרוכב על ענף" — אע"פ שאינו אלא תרשים חטוף על קנבס — ממחיש את החירות הקלות של משיכות-המכחול ואת התנועה וההבעה החפשית האפייניות לציור היאפאני מתקופה זו.

הפיסול היאפאני בתקופה זו קיבל השראה חזקה מן האמנות של תקופת סנג (ע"ע) הסינית. האוירה המיסטית והבלתי-ראלית של סינג'ו-טורי נדחקה מפני אלמנטים של ראליות, שהחלו להיות מורגשים ביתר-בירות: קלסתר הדמויות נעשה עסיסי, גמיש, ולעתים אף חושני; הפנים עגלגלים, האף והפה זוכים לתשומת-לב ראליסטית; הגוף בנוי בפרופורציה אמיתית, והגלימה המכסה את הגוף מעוצבת בהארמוניה עם תווי-הגוף שמתחתיה, בדומה לעיצוב האפייני לפיסול היווני העתיק. ניכר הניסיון לפשר בין האידיאל האלהי-רוחני ובין המחשת הצד האנושי-פיסי. הפסלים האפייניים לתקופה זו הם ה"ש קנ'ן" ו"שלישיית יאקושי" (משנה-ההלומות, ההופך חלום רע לטוב) — כולם במקדשי-נארה.

הפיסול בתקופת נארה מאופיין בהתקדמות טכנית רבה ובשימוש רב-גוני בחמרים, כשלכה יבשה וחמר הם המקובלים ביותר. תקופה זו מוחזקת "תקופת-הזוהר" של הפיסול היאפאני. שולט בה עיצוב ראליסטי, שהגיע לי מתרבות טאנג בשיא פריחתה; דמויות הפיסול גמישות ומלאות חמיות אנושית.

מן היצירות החשובות של התקופה — שתי קבוצות של פסלים, מעוצבים מלכה יבשה: האחת של פסלי נזירים מקבוצת תלמידי בודהה, והשניה של שמונה פסלי אלים דמיוניים; 14 הפסלים דקי-הגיורה והחלולים, העשויים בגודל טבעי, נשתמרו במצב תקין 1,200 שנה. בתווי-הפנים ובסיגנון הלבוש



מסכת ניגאסן, עץ; נבחה 41 ס"מ (תקופת נארה)

(גלימת הנזיר או שר-ינות האלים) מאפיינים הם את ההמחשה הפיסית-ראלית המיוחדת לתקופה. במקדש שנבנה 759 בידי נזיר סיני, שנעזר בידי אמנים ואומנים סיניים שנלוו אליו בי מסעו לי, מצויים פסלי לכה ועץ רבים, ביניהם דיוקן בגודל טבעי של הנזיר בדמות עיור זקן, היושב שקוע בתבונה, דיוקן זה ושלושה פסלי-לכה אחרים ("בירושאנה בודהה",

יאקושי ניו-ראי" [בודהה-המרפא] ו"סנג'ו קנ'ן" [קאנון בעל אלף הזרועות]) הם היצירות החשובות ביותר בהיסטוריה של הפיסול היאפאני.

בין פסלי-החמר האפייניים — דמויות "שיטנו" (ארבעת השומרים), המצטיינים בהבעה נמרצת של חופש-התנועה, 601 פסלונים של דמויות אלים וקדושים בודהיסטיים שונים, שנוצרו 711 ומציגים סצנות מחייו של בודהה; הם מעוצבים לפי סינג'ו-טאנג.

נוסף על העבודה בלכה ובחמר המשיכו היאפאנים במסורת הפיסול בעץ ובברונזה. פסל "בירושאנה בודהה" הענק בנארה (17 מ' גבה) נוצק ב752, אולם רק חלק קטן מן הפסל הקיים בימינו הוא מקורי.

תקופת-היאן המוקדמת (תקופת-ק'ונ'ן, 794—897). השפעת תרבות טאנג ניכרת גם בעיטורי המקדשים שהוקמו בתקופה זו בקי'טו. אולם אימון התרבות הסינית התחיל בושא עתה אופי אחר: היאפאנים לא עסקו עוד בחיקוי בלבד אלא החלו מפתחים רוח יצירה עצמאית יותר. מבחינה זו מהווה תקופה זו שלב-הכנה לגיבושה ועיתוחה של אמנות יאפאנית מקורית, שבאה לביטוי בתקופת סוג'י-ווארה (ר' להלן).

אם בתקופות הקודמות הפס הציור מקום משני לזה של הפיסול, הרי בתקופה זו גדלה חשיבותו. כיתות תורות-הסוד הבודהיסטיות שינג'ו וסנד'אי, שהתפתחו והתפשטו באותה עת בי, דרשו ציורי-איקו'נין למטרות פולחניות ודירבנו את התפתחות הציור. הציורים שנותרו מתקופה זו מלאים הבעה מיסטית, חמשת דיוקני "אבות פת שינג'ו" הם עבודות סיניות, אולם שני הדיוקנים הגוספים, שהשלימו את הסדרה, כבר צוירו בי. הקו בעבודות האחרונות הוא רך ואלגנטי יותר מאשר בדיוקנים הסיניים. "שנים-עשר המל-אכים" — סדרה בת 12 ציורים השמורים בנארה — מרדמים את האצילות המעודגת שנעשתה תכונה אפיינית לתקופת-היאן המאוחרת.

השינויים בבודהיזם היאפאני בתקופה זו השפיעו ישירות גם על הפיסול: לדמויות האלים אופי סמלי ומסתורי, ובפסלים מודגשות בעיקר העצמה והתכונות העל-אנושיות של הדמויות. בגלל הדרישות האיקו'גוראפיות החמורות נשללה מן האמנים יכולת הביטוי העצמי, מאחר שכל פרט בעיצוב הצורה וההבעה הוכתב להם מראש בהתאם לצרכי הפולחן.

תכונה אפיינית אחרת לפיסול בתקופה זו היא השימוש בגוש-עץ אחד לפיסול הדמות השלמה, טכניקה המכונה בשם "איצי'בוק'ו": בפסלים אלה הראשים נראים כמונחים בכבדות על הכתפיים, החזה והבטן מעוגלים, גלימת-הלבוש חסובה בסיגנון "הומפה", שבו מעוצבים הקפלים בצורה מסוגנת כגליים, הדמות בכללה מלאה משקל ועצמה. פסלים אפייניים לתקופה זו הם "ניואירין קנ'ן" (קאנון הממלא רצונו של האדם — אחת משש ההתגלמיות של האל) באוסקה, וחמשת פסלי "קוקו'ו" (רחם-החלל).

תקופת-היאן המאוחרת (תקופת-פוג'יו-וארה, 898—1185). עם נפילת שושלת-טאנג בסין ועליית בני בית-פוג'יווארה האריסטוקראטי לשלטון-כפועל בי, נתרופף המגע בין יוסיין, והאמנות היאפאנית התחילה להתפתח בסיגנון לאומי מקורי. בהשפעת השלטון האריסטוקראטי ותרבותו נטתה האמנות בי בתקופה זו לאלמנטים עדינים



פסל כורהאסמירתא כאנג'י טעץ סוזה; נכהו 3 מ' (תקופת היאן המאוחרת)

הסוג; האף והפה זעירים, הנורעות עלגלות ועדינות, וקווי-הגלימה נופלים בקווים מקבילים. כל אלה מתאחדים בהאר-מוניה מושלמת. פסל זה, היושב על כן-לזטוס בעל שמונה עליות-כותרת, נחשב כדמות-בודהא האידיאלית, השפעתו על המשך עיצוב הפיסול הבודהיסטי היתה גדולה. כרקע לדמות זו של אמידהא משמשות 52 דמויות חסובות-עץ של בודהה-סאטות, המוצגות על-גבי הקיר האחורי; הדמויות הנעירות נראות כשהן יושבות על-גבי עננים. כל אחת בנפרד, עוסקות בריקוד ובפריטה על כלי-נגינה; הן ממחישות את כוואו של אמידהא לארץ לאסוף את נשמות המאמינים.

יצירה אחרת אפיינית לתקופה זו היא דמות „פוגן בוסצו“ (אל החכמה העולמית) (ר' לעיל, עמ' 115). הנראה כשהוא רכוב על-גבי פיל ופניו מלאים עדינות ושלוה. ביצירה זו השתמש האמן בטכניקה של הדבקת עליו-זהב על המשטח החיצון לשם העשרת הדקוראציה (טכניקת „קיריקאנה“).

תקופת-קמורה (1185—1392). השינויים הפול-טיים והחברותיים, שחלו עם העברת השלטון מידי האריס-טוקראטיה של בית-פוגיווארה לידי האצולה הלוחמת, השתקפו גם בתרבות ובאמנות של התקופה. הציור פנה לכיוון של צורת-הבעה ראלית ואינטלקטואלית. ציורי ראיגו הוסיפו להיות מקובלים בקרב האמנים והעם. נוף-ההרים המקיף את קיוטו השפיע גם על נושא הראיגו, ובציורי תקופה זו נראה לעתים קרובות אמידהא כשהוא מופיע מעל ההרים בדרכו לאסוף את נשמות המאמינים.

כתוצאה מחידוש המגע עם תרבות-סין של ימי שושלת-סונג ובהשפעת הרוח הראליסטית של התקופה זכו הציורים הבודהיסטיים להבעה נאטוראליסטית ומלאה תנועה. ציורים דתיים, המשקפים את תענוגות גן-עדן הצפויים למאמינים לעומת עינוי הגיהנום לכופרים, מעידים — נוסף על הרא-ליות החדשה שבציור הבודהיסטי — גם על התפקיד ההסבר-תי, שניתן לציור. בציורי אמאקי נעשו נושא עיקרי מוטוים

דקוראטיוויים. הציור הוסיף להיות בודהיסטי. ציור ה„גיר-וואנה“, מותו של בודהא, מ1086 (?), מלא יופי נשגב וממחיש את הצד האנושי שבבודהיזם. הדמות של „פוגן בוסצו“ משקפת את העדינות והטעם הנשי של תקופה זו.

הופעתה של הכת הבודהיסטית „ג'ודו“ („הארץ הטהורה“) הביאה ליצירתם של ציורי „ראיגו“, המתארים את ירידתו של בודהא-אמידהא לארץ כדי להוביל את נשמות המאמינים ל„ארץ הטהורה“ — גן-העדן. ציורי ראיגו רבים נשתמרו כי עד היום, כגון „אמידהא וארבעת הבודהיסאטות“ שצויר באמצע המאה ה-11 במקדש השייך לכת שינגון; בציור זה נראה אמידהא היושב שלו ורגוע, כשהוא מלווה אלים, מלא-כים ופנתהיסאטות הפורטים על כלי-נגינה ורוקדים — תהלוכה סגונית היורדת לארץ רכובה על עננים. החזיון כולו מלא טבעיות ותמימות, הכל כאן ספונטאני, עליו, סגונית ועשיר בפרטים.

התפתחותו של סינגון ה„שינדון“ המשוכלל של ארדכילות-המגורים (ר' להלן, עמ' 122), עוררה יצירת ציור דקוראטיווי נרחב, בעל אופי חילוני, על פרגודים עומדים ודלתות-הזזה. ציורים אלה היו משני סוגים: בסינגון הסיני — הם היארו אפיוזרות ונופים מיוחדים לסיין; בסינגון יאמאטאה, הציורי-דקוראטיווי, שהתפתח בי' עצמה. נוסף על אמנות גדולת-ממדים זו הבשילו החיים המעודנים והעשירים של האצולה של תקופה זו, וכן הטעם המקורי לאלגנטיות, אמנות ועירה יותר ובעלת אופי אישי במידה מרובה. עניינים הקשורים בחיי יום-יום נתקבלו כנושאים ציוריים בביצוע עדין. באווירה זו נוצר סינגון „אמקי“, הסוג המיוחד של הציור היאפאני. „אמאקי“ הן מגילות ציוריות, המתארות — עיי צירוף של ציורים חניניים וכתובות — אגדות עתיקות, וכן עלילות מסיפורים מקובלים בתקופה ההיא. כאלה הן, למשל, „נגגי מונגטרי אמקי“ — האילוסטרציות לקטעים מסיפור-החצר הקלאסי של הגברת מוראסאקי (ר' לעיל, עמ' 100). שצוירו במקור על עשר מגילות בפרדות, כנראה כיצירה משותפת של צירי-החצר פוגיווארה-טקיושי והקאליגראף פוגיווארה-קורפוסה, בראשית המאה ה-12; רק קטעים נותרו מן היצירה הזאת. ציורי „הנגגי מונגטרי“ עשויים בצבעים עשירים בסינגון אלגאנטי. סינגון אחר מצוי, למשל, ברישומים המצויינים שבמגילות „צ'ווגיגה“, המיוחסים לג'ורטו-בה-ג'ו-ג'ו, מן המאה ה-12; הם עשויים במשיכות-מחול מהירות בסומי (דיו הודית שחורה), בחיוניות רבה, ומתארים יצורים כצפרדעים, שפנים וקופים בהעוויות עליונות, בחיקוי לבני-אדם.

בפוסול חלה התקדמות בשטח הטכני עיי המצאת שיטת „יוסגי“ — יצירת פסל ממספר חלקי-עץ המעוצבים בנפרד, שמאחדים אותם לשם קבלת היצירה השלמה; בזה פסק גדל העץ מלשמש קנה-מידה לקביעת גדול הפסל. היופי החשוני של הפסלים מתקופת-קוין הקודמת נעלם בתקופת-פוגיווארה, ואת מקומו תפסו האלגאנטיות הקישור-טיות המשקפות טעם אריסטוקראטי מעודן. פסל-עץ של בודהא-אמידהא, בגובה של 33 מ', המיוחס לג'ו-ג'ו (מת 1053), הפסל החשוב של התקופה, הוא דוגמה נעלה של אמנות זו בביצוע טכני מושלם לפי שיטת יוסגי; הדמות המזהבת נראית כשהיא בישיבת התבוננות, שופעת יופי אידיאלי; תלתלי השער מסודרים בצורה סימטרית, קרהשער ישר, הפנים מלאים הוד, העיניים מביטות מטה אל מול המאמין

של מלחמה וסצנות מחייהם של נזירים-מטיפים ומתולדר-  
תיהם של מקדשים.

הגישה הראליסטית לחיים הביאה גם להתפתחות ציור-  
הדיוקן. לצייר סוגי ווארה סקנאבו (1142—1205)  
מיוחסים הדיוקנים הקרשימים של המדינאים המקציבאים  
מינמוטו יוריטומו וטאירה שיגמורי, המצטיינים ברוח אצ-  
לות ובאינדווידואליות-ההבעה של הנושא.

תקופה זו שוב היתה תקופת-זוהר לפי סול היאפאני.  
הן כתוצאה מחידוש המגע עם האמנות הסינית, שהתבטא  
במתן דמויות אנושיות יותר לאלים, הן כתוצאה מן הראליזם  
המוגבר בביצוע הלבוש ובהבעת תווי-הפנים. ראליזם, עצמה  
ושימוש כמעט-בלעדי בעץ הם התכונות האפייניות לפיסול  
בתקופת קאמאקורה. אסכולה אחת של פיסול, שמרכזה היתה  
קיטו, המשיכה במסורת אמנות-ההוד שמיסודו של ג'וצ'י  
(ר' לעיל, עמ' 115/6); אסכולה אחרת, אסכולת "קאי", שלה  
השתייכו האמנים קוקאי, בנו אונקאי ותלמידו קאי-  
קאי, ושהתרכזה בנארה, עסקה בחידוש מקדשים והושפעה  
מהמסורת הקדומה. יצירותיהם של אמנים אלה, שפעלו במח-  
צית השניה של המאה ה-12, מצויינות באלמנטים של כוח  
ועצמה בהצגת דמויות מיתולוגיות (מצויים פסלים שנבהם  
עד 8 מ') ובראליזם בעיצוב דמויות אישים ראליים. — בסופה



דיוקנו של הנזיר צ'וגו שוניו; פסלעץ כנובה של 82 ס"מ  
(תקופת קאמאקורה)

ולרקע היאפאניים האפייניים; מיצירותיו החשובות —  
"מגילת-הנוף הארוכה" ו"נוף ארבע העונות". בעקבותיו יצא  
סוֹאֵן, שיצירותיו מאופיינות בדמיוניות התנועה ומבוססות  
על מראות בגשם וברוח-סופה. ציור-הדיו פותח תחילה בקרב  
נזירי-זן, אך מסוף המאה ה-15 ואילך הפך לנחלתם של ציירים  
מקצועיים. החשובים שביצירים אלה היו בני משפחת קנא,



אילוסטראציה למעשה ג'ודו, ציור בדיו ובצבע קלוש על-גבי נייר  
(תקופת קאמאקורה)

של תקופת קאמאקורה חלה ירידה תלולה בפיסול היאפאני  
בעקבות החיקוי וההגומה שהתחילו לשלוט בו, ולמעשה  
בסתיהמה בכך תקופת גדולתה של אמנות הפיסול בי.

תקופת מורומצ'י (אשיקגה, 1392—1573). בתקופה  
זו, לראשונה בהיסטוריה של הציור היאפאני, החל להת-  
ייחס לאמנות-הציור כאל אמנות-לשמה ולא כאל אילוסטרא-  
ציה של נושאים ספרותיים או דתיים. בכיוון זה השפיעה פת  
זן (ע"ע) הבודהיסטית ותרבותה המיוחדת. יחד עם עקרונות  
זן נתקבלו מסיו גם סיגנונות-ציור חדשים שהתפתחו שם  
בתקופות סונג, יואן וראשית מינג. סיגנון הציור המונוכרומי  
בשחור-לבן (סומי) אומץ בי כתוצאה מהערצתם של גזירי-  
זן לכל המאופיין בפשטות ורוחניות. מרבית הציירים במונר-  
כרום בסוף תקופת קאמאקורה וראשית תקופת מורומאצ'י  
היו גזירי-זן שעסקו בציור בזמנם החפשי; מאוחר-יותר  
הופיעו נזירים-ציירים בעלי יכולת מקצועית גבוהה.

הנזירים מוקואן וקאא מתחילת המאה ה-14, עסקו  
בעיקר בתיאור דמויות-אדם הלקוחות מפולקלור זן. ראשון  
ציירי-הנוף במונוכרום הוא הנזיר ג'וסצ'ו. שובון, תלמי-  
דו של ג'וסצ'ו, במחצית הראשונה של המאה ה-15, עסק  
בתיאור מראות-נוף ובחיקוי יצירות האמנים הסיניים. סוֹוֹ  
(1420—1506), תלמידו של שובון, הביא לשלמות את ציורי-  
הנוף בסיגנון מונוכרומי, בסגלו את הסיגנון הסיני לטעם



ציור-נוף: טיוחס לשוואן; ציור בדיו ובצבע קלוש על-גבי נייר  
(תקופת מורומאצ'י)

אולם העשירו את החומר במקוריות רבה בנושא ובביצוע. קורין הצטיין גם בשטח האמנות השימושית. בעבודות בלפה ובקראמיקה העשויות באמנות רבה. סאקאי הִיאִצו (1761—1828) פעל בתקופה מאוחרת יותר הלך בעקבות אותן מגמות-הקישוט.

(2) המגמה השנייה היא פרי ההשפעה הסינית מתקופת שושלת מינג. על מגמה זו נמנים אמנים אינדיווידואליים, שאין לסווגם באסכולה שיגרתית; מנמתם משתקפת בראש-וראשונה ביצירות רגשיות של חובבים, שהתייחסו לציור כלתחביב. ציורים מסוג זה ידועים בשם „נגנה” או „בונגינג-גה” ז”א — ציורים שנעשו בידי אנשי רוח וספרות. כאלה היו יוסה בִּיאִסִין (1716—1783) ואיקה-נוֹטִיאִגה (1723—1776), ואחריהם אוֹרֶגֶמי גִיִּיקוֹדוֹ (1745—1820), וכן יִטֶּיֶה קֶןֶן (1793—1841). ציורי „בונגינגה” הם עצמיים וסובִּיקטיוויים במידה רבה, והם משקפים את טיבם הקונטמפלטיבי והפיוטי של יוצריהם.

(3) לעומת מגמה זו התפתח סיגנון אובייקטיווי וְרֵאָלִיס־טי יותר בידי מְרוֹיאִמֶה אוֹקִיוֹ (1733—1795), שהחל ביצירתו כאמן באסכולת קאנו הדקורטיבית המסרתית, אולם הושפע אח”כ מן הסיגנון שהיה מקובל בסין בימי שושלות מינג וצ׳ינג, ובמיוחד מצ׳ין נַנְטִיֶן, אמן סיני שבא לִי־הוֹדוֹ סוג חדש של ציורי „קצ׳וֹ” („סרחים וציפורים”). בעקבותיו הלך כְרֵאָלִיסֶט תלמידו מְצוֹמֹרֶה גִישוֹן (1752—1811), אולם הוא החדיר ליצירותיו גם רוח פיוטית, שהיתה חסרה בסיגנון האנאליטי של אוקיו.

מחקר הפרספקטיווה, שהיתה מצויה בציורים ובתחרטיים הולאנדיים שהובאו לִי־באותה תקופה, עורר את האמנים היאפאניים לצורות הרֵאָלִיזֶם המערבי. אולם מדיניות ההתבדלות של השלטון, שהתבטאה ברדיפת הנצרות וכל התורות וההשפעות הזרות, עיכבה התפתחות לפי קו זה. אעפ”כ אפשר לעקוב אחרי נסיונות בפרספקטיווה ובתחרטי-נחושת בתקופה ההיא.

(4) אולם ההתפתחות הערה ביותר בקו הרישומים בתקופה זו משתקפת בתדפיסי-העץ, שהתפתחו מציורי הִנְאָנְר הקורמים והפכו לאמצעי-ביטוי עממי, שתאם את גסותיהם האמנותיות של בני מעמד העירוניים-הסוחרים שהגיעו לאמ־דות. התפתחות התדפיס העממי החלה עם הישיקאוֹוה מִירוֹנוֹבוֹ (ע”ע), שהגיה את הבסיס לסיגנון הִאִיקִי־אָה” בציור ובתדפיס. התדפיסים הראשונים היו מודפסים במזנוכרום בלבד, כשמשטח-הצבע נצבעו במברשת-יד. מתקופתו של סוֹזוֹקִי הִרוֹנוֹבוֹ (ע”ע, וציור שם) ואילך החלו מדפיסים בשלל-צבעים, כשלכל צבע נחרט לחד-ההדפסה בנפרד. אמנות-התדפיסים היאפאנית הגיעה לשיא בעבודותיהם של סוֹרִיִי קִיִּוֶנְגֶה (1752—1815) [ר’ ציור, כרך ט”ז, 929—930], אוֹטֶמֶרוֹ (ע”ע, וציור שם), שֶׁרְקוֹ (סוף המאה ה-18), ובייחוד הוֹקוֹסֶאי (ע”ע, וציורים שם); היא התחילה שוקעת לאחר מות הירושיגֶה (ע”ע, ולוח צבעוני, כרך י”ד, 360/1; וע”ע גרפיקה, עמ’ 663: ציור). אמנות תדפיסי-העץ, שהיא מיוחדת לִי־היתה אף הסוג הראשון של אמנות-הציור היאפאנית שעורר התעניינות רבה במערב.

התקופה המודרנית (מ-1868 ואילך), כשבחול, בתקופת הרסטוראציה של מיגִי, ההסגר שהטילה לִי־על עצמה, נפוצו בה האמנות, התרבות והמדע של המערב, ובהשפעתם

שהשפעתם ניפרת בהמשך התפתחות הציור היאפאני עד לתקופה המודרנית. אבי המשפחה ומייסד האסכולה קאנו מאסאנובו (1434—1530) ובנו קאנו מוטונבו (ע”ע; 1476—1559) הצליחו להשתחרר מן ההשפעה הדתית-רוחנית שבציור-הידו ולבטא את הרוח היאפאנית הלאומית-עממית בסיגנון המזנוכרומי. באותה תקופה המשיכו בני משפחת טוֹסֶה לטפח את סיגנון ציור היאמאטוֹ-אָה (ר’ לעיל). מצירוף של אלמנטים מאסכולת-טוֹסֶה לסיגנון המזנוכרומי נוצר סיגנון ציורי-דקורטיבי חדש, שעתיד היה לשמש יסוד לאמנות הדקורטיבית בתקופות שלאחר-מכן.

בפיסול של תקופה זו אין לציין אלא את פסל „טקיימי קנוֹן” (קאנון המביט במפלהמים) בשל תכונות העדינות והרך שבו.

תקופת מוֹמִיאִמֶה (1573—1615). הסיגנון הדקורטיבי שפותח בידי קאנו מוטונבו התאים לציורים בעלי ממדים גדולים בשביל פרגודים מתקפלים ודלתות-הזווה, ואומץ למטרות קישוט-פנים בארמונות ובטירות שבנו לעצמם המנהיגים-הלוחמים נובונאגה והיִדִישִׁי. נכדו של מוטונבו, קאנו אִיִּטוֹקוֹ (1543—1590) ותלמידו של זה, קאנו סאנראקו (1559—1635), ביצירותיהם המצויירות על-גבי משטחים גדולים והעשויות בקווים חזקים בולטים ובצבעים מזוהרים על רקע מוזהב, משקפים את הרוח של התקופה, שבה הוסרו כבלי-המסורת, ובמקום גישה דתית פסימית באו משיכה אחרי ערכים ארציים ואינדיווידואליים.

האסגאוֹוה טוֹהֶקוֹ (1539—1601) וקֵאִיהוֹיִשוֹ, שלא היו שייכים לכל אסכולה מסרתית, השאירו אף הם ציורים דקורטיביים נהדרים על דלתות-הזווה, קירות ופרגודים עומדים במינורים ובטירות. תקופת האופטימיות החדשה והתחזקות מעמד הסוחרים-העירוניים משתקפת בציורי זֶנְר (ע”ע), שהגיעו לפופולריות מרובה בתקופה זו; הם היו בסיס לאסכולת הִאִיקֵי־אָה של תקופת אדו (ר’ להלן). בתקופת מוֹמִיאִמֶה החלה לִי־לסחור עם סוחרים פורטוגליים, ודמויות הקלחים והסוחרים האירופיים שהגיעו לִי־שימשו אף הן נושא לציורי זֶנְר ברוח קומית.

הפיסול בתקופה זו ובזו שבאה אחריה היה חסר מקוריות, ועיקרו היה חיקוי סיגנונות פוגיווארה וקאמאקוֹ-רה. רק בשטח יצירת דיוקנים ומסכות-נוֹ (ר’ לעיל, עמ’ 107) זכתה תקופת מוֹמִיאִמֶה להשגים ממשיים.

תקופת אֶדוֹ (1615—1868). תחת השוגונאט של בית-טוקוגאוֹוה הלכו ושיגשגו התרבות והאמנות בצביון עממי רחב יותר. בציור הקלאסי המסרתי ניסו אנשי אסכולת קאנו וטוֹסֶה לשמור על מעמדם העדיף: הראשונים — בזכות האמן הגדול קאנו טֶניִוֹ ובחסות השוֹגוֹן; האחרונים — שביניהם הצטיין טוֹסֶה מיִצוֹאִיקִי — כאמני החצר והאצולה בקיוטו. לאחר מותם של אמנים אלה התנוונו האסכולות ועברו לשיגרה ולחיקוי מוריהם הרגילים.

אולם בניגוד לאסכולות מבוססות אלו, בעלות הוותק והיוקרה, קמו בתקופה זו של אינדיווידואליזם תוסס אמנים בלתי-תלויים. ניתן להבחין ביניהם בארבע מגמות:

(1) התחזקותו של הציור המקורי יאמאטוֹ-אָה בצורת אמנות דקורטיבית מזוהרה בידי אמנים מוכשרים ובלתי-תלויים, ממוצא לא-אצילי, כגון טאוֹאֶרֶאִיה סוֹטֶאֶצוֹ (תחילת המאה ה-17) ואִוֶגֶאֶטֶה קוֹרִין (1658—1716), שניהם חזרו בנושאייהם לתקופה הקלאסית של תצר היאן,

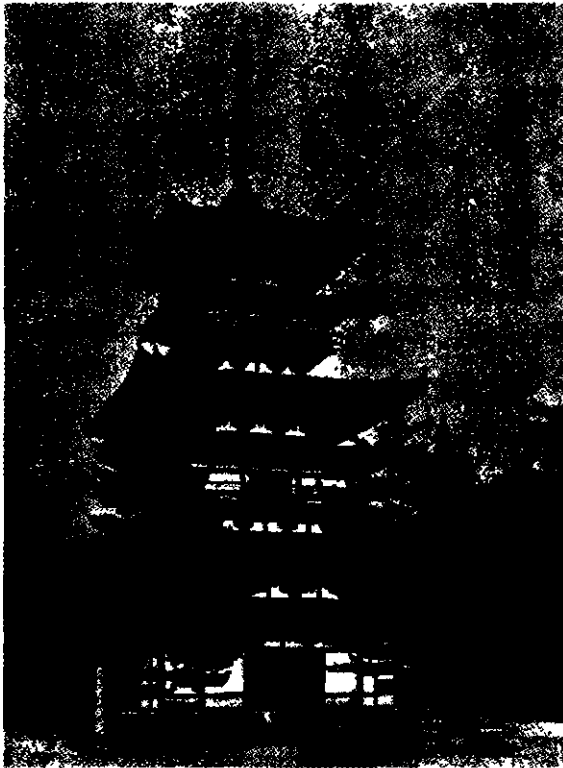

המקדש המורתי בנארה, סו המאות ה-7-8

ארדיכלות. חומר-הבניה העיקרי בארדיכלות היא פאנית מאו ומתמיד תוא העץ. הצורות הקמאיות של הבניה בעץ מלפני כ-2,000 שנה נשתמרו במקדשי פולחן שינטו. כגון מקדש איאשירי באיזאמו (ששוקם ב-1872); אלה הם מבנים מלבניים על עמודים, מכוונים גג בעל שני מפלסים, ולפניהם שער (טוריא). במאה ה-6, עם חדירת הבודהיזם ליפן, הגיעו בנאים מקוראה ומסין, שפיתחו צורות אפייניות של בניה לצרכי דת (מקדשים ומנזרים): הפאגודה, שסימניה המובהקים — מגדל רב-קומות, כשלכל קומה וקומה גג בולט משלה («גגות יאפאניים»), ושער פאר חיצון, נפרד מן הבניין עצמו; פאויליון-הזהב (קונדו); אולם-הרצאה (קודו). דוגמה קדומה של ארדיכלות בודהיסטית זו הוא המקדש בן 5 הקרוי מות בהירויגי שלייד נארה, מ-607. העיר נארה עצמה נבנתה במאה ה-8, כבירתה הראשונה של יפן, לפי תכנית מלבנית (2.7x3.2 ק"מ); שטח נרחב הוקצה לארמון הקיסר. ב-805 נבנתה כבירה חדשה קיוטו; גם עיר זו מכסה מלבן (4.8x5.3 ק"מ), מחולק בשווה ע"י רחוב מרפזי ברוחב של 84 מ'; בקצהו הצפוני של רחוב זה נמצא ארמון הקיסר.

בסוף המאה ה-8 נסתמנה תורה לצורות המקוריות של בנייני ארמנות-עץ. הטיפוס החדש של בית-מגורים, המכונה שינדן-זוקורי, היה מורכב מן הבניין הראשי (שינדן) ומאור למות הנמצאים מצדדיו ומאחוריו וזקשורים לו בפרוזדורים; לכל בניין היתה גחותרה פתוחה, שהיציאה אליה היתה דרך קירות-הזווה; הבניין הוקף בגינה, שבה היו מצויים אגם, גשרון ואי. הסיגנון האריסטוקראטי העשיר של שינדן-זוקורי הפך בסוף המאה ה-12 לסיגנון הצבאי בוקה-זוקורי, שהוא פשוט יותר ומותאם לצרכי מעמד הלוחמים הנמוך יותר; אפייני לו בית בן קומה אחת, שאת חזיתו וצדדיו מקיפה גינה.

יחד עם זה נחדשו ההשפעות מסין ומהודו על הבניה

התמוטטה המסורת היאפאנית. היתה זאת זכותם של אוקורה סנשין והאמריקני ארנסט פנלוסה שמסורת האמנות היאפאנית לא נעלמה כליל; הודות למאמציהם הוקמה האקדמיה לאמנות יפה בטוקיו, ששמרה על גחלת האמנות המסורתית ועזרה לה לעמוד בפני הנחשול האדיר של ההשפעה הזרה. האסכולה שהמשיכה במסורת העתיקה מבחינת הנושאים והטכניקה זכתה לכינוי «גיהונגה» (= ציור יאפאני), כניגוד לאסכולה המערבית שעסקה בעיקר בציורי-שמן; אולם שתי האסכולות משפיעות זו על זו. יוקויאמה טאיקן (1868—1958) ושימורה קאנזן (1873—1930) הצליחו לשלב את ציור-המכחול הקלאסי בטכניקה המערבית וליצור סיגנון מיוחד, שהוסיף להתפתח במחצית הראשונה של המאה ה-20; הוא אומץ ע"י מאדה טאיסון (נר 1885), טומידה קאיסן (1879—1936) ואחרים. קבוצת אמנים בקיוטו — טאקאוצ'י טאיהו (1864—1942), יאמאמוטו סינקין (1871—1933) וחבריהם — המשיכה לפתח את המגמות של אסכולת מארויאמה שמתקופת אדו בשילוב עם הרישום האובייקטיבי המערבי וליצור סיגנון מקורי ומודרני. אמנים אחרים הושפעו מציירים אירופיים שהגיעו ליפן והורו לעמיתיהם המקומיים את הסיגנון המסורתי של האקדמיות האירופי. א. ט. א. צ'ו (1856—1907) וסאקי קורודה (1866—1924) עסקו בציור אקדמאי ואימפרסיוניסטי. גם הפיסול היאפאני הושפע מהגישה המערבית של ראליוזם מודרני, ויש פסלים יאפאניים המאמצים לעצמם את צורת ההבעה המופשטת. ב-1877 נוסד ביפן בית-הספר הגבוה להנדסה, והפסל האיטלקי וינצ'נצ'ו ראגוסה, שהוזמן לעמוד בראש מחלקת-הפיסול, החל בהקניית היסודות האירופיים לתלמידיו. ביניהם היו במחוזות הראשונים אוקומה אוגיהירו (1856—1934) ופוג'יטה בונזו (1861—1934), שעיצבו אנדרטות של אנשי-שם יאפאניים, שהוצבו במקומות ציבוריים; עבודות אלו מאפיינות את ראשית התקופה המודרנית. רוח חדשה הביא עמו גם נאגאנומה מוריושי (1857—1942), כשחזר ליפן לאחר שנות השתלמות בונצציה. הפסל החשוב ביותר בתקופה המודרנית הוא טקמורה קואו, שהתמחה בעיצוב פסלי עץ וברונזה. זה ברוח המסורת היאפאנית בשילוב אלמנטים של ראליוזם אירופי; דמות-הברונזה של הגיבור היאפאני טאיגו טאקא-מורי, המוצבת בגן ציבורי בטוקיו, היא אחת מיצירותיו החשובות. — בשעה זו עדיין נמצאת אמנות הציור והפיסול

המחרניים ב"י בשלב של חיפוש-דרך.

פ. צ. סוין, "אמנות העולם [עבר]: י. דבין], השכ"ו; האנשות - תולדות התרבות והאמנות, כרך שמיני (ר) מטח: י. א. ג. 1968/9; J. Kurth, *Geschichte d japan. Far-*; 1968/9; A. G. Henderson - H. Minamoto, *An Illustrated History of Jap. Art*, 1936; L. Warner, *The Enduring Art of J.*, 1952; K. Moriya, *Die japan. Malerei*, 1953; R. T. Paine - A. Soper, *The Art and Architecture of J.*, 1955; H. Munsterberg, *The Arts of J.*, 1957; Y. Yoshida, *2000 Years of Jap. Art*, 1958; id., *Art Treasures of J.*, I-II, 1960; Kodansha (ed.), *Arts of J.*, I-XI, 1959-1961; T. Akiyama, *Jap. Painting*, 1961; J. E. Kidder, Jr., *Masterpieces of Jap. Sculpture*, 1961, id., *Early Jap. Art*, 1964; J. E. Michener, *Jap. Prints*, 1961; id., *Jap. Sculpture*, 1961; Kokusai Bunka Shinkokai (ed.), *Approach to Jap. Culture*, 1961; J. Hillier, *The Jap. Print*, 1961; R. D. Lane, *Masters of Jap. Print*, 1962; S. Tani, *Jap. Art* (Encycl. of World Art, VIII), 1963, A. R. Newman - E. Ryerson, *Jap. Art*, 1964; W. Seirobin, *The Art of J.*, 1966; S. Norma, *The Arts of J. Ancient and Modern*, 1966; T. Tokuriri, *Wood-block Printing*, 1968.

י. יא. - א. לנ.

בניין-התה או סוכת-התה, הנבנים לפי חוקים מקובלים לצרכי המנהג של הפיבוד הטקסי בתה.

במאה ה-16 הוחל בהקמת בנייני-אבן — מעין טירות-מגן רבות-קומות, מקושטות מבחוץ, ולהן גגות בולטים של כל קומה וקומה.

ארמונות הקיסר והשליטים הפאודאליים לא היו למעשה אלא בתי-מגורים גדולים, משובצים במסגרתו של שטח בנוי שלם, שפניסותיו הן שערי-פאר. מן המאה ה-18 ואילך גיפרת השאיפה להרבות בפאר, בקישוט הפנים ובצורת הגגות העקומים. מסוף המאה ה-19 התחילו לנהוג ב' — ובעיקר בעריה הגדולות — גם השיטות הצורות של הבניה האמריקנית והאירופית (בבניית בתי-מלון, בנקים, משרדי-הממשלה וכיו"ב), ועמן הוחל השימוש גם בחמרי-בניין כבטון, ברזל, זכוכית וכו'.

O Kimmel, *Japan. Baukunst* (Wasmuths Lex. d. Baukunst, 3), 1931; A. C. Soper, *The Evolution of Buddhist Architecture in J.*, 1942; T. Yoshida, *Japan. Architektur*, 1952, id., *Das japan. Wohnhaus*, 1954; N. Carver, Jr., *Form and Space of Jap. Architecture*, 1955; W. Blaser, *Tempel u. Teehaus in J.*, 1955; M. Sekino, *Temples and Shrines*, 1956; J. E. Burchard, *New Currents in Jap. Architecture* (Archit. Rec., 129), 1961; W. Alex, *Jap. Architecture*, 1963; P. M. Clayburn, *Jap. Castles* (Hist. Today, XV, No. 1), 1965; M. Fujioka, *Jap. Castles*, 1969<sup>a</sup> (ר' (ביבל' לעיל, עמ' 121 ל. א.

על אמנות-הגן היאפאנית — ע"ע גן, גננות, עמ' 963/4, 1961.

L. E. Kuck, *The Art of Japanese Gardens*, 1940; J. Harada, *Japanese Gardens*, 1956; P. Rambach, *Les Jardins japonais* (Sci. et Av., No. 210), 1964; S. Newsom, *A Japanese Garden Manual*, 1965.

היסטוריה. (1) קדם-היסטוריה והתקופה העתיקה (עד המאה ה-12 לסה"נ). ההיסטוריוגרפיה היאפאנית המסרתית — שתחילתה רק במאה ה-8 — עיגנה את ראשיתה של מדינת י' במיתולוגיה: בירידת נכדה של אלת-השמש מן השמים על אחד ההרים בדרום-קיושו; מסופר, שאחד מצאצאיו פרש את שלטונו על האיזורים שממזרח להר ההוא, וב-660 לפסה"נ היה לקיסר בממלכת יאמאטו — שמה העתיק של י' — ונקרא ג'ימו סנו. קיסרי י' — שתוארם הרשמי עד היום הוא „סנו“ — מתייחסים על גימון, והמסורת מזנה שושלת רצופה של 124 קיסרים ממנו עד ימינו. אלמיתו של דבר, אין שום ידיעה היסטורית מהימנה על י' מלפני המאה ה-1 לסה"נ, ולפחות 15 הקיסרים הראשונים של הרשימה המסרתית — שלהם מיוחסת אריכות-ימים מופלגת — הם דמויות אגדיות גרידא. ממלכת יאמאטו לא נתגבשה, כנראה, אלא במאה ה-3, ובאותה תקופה היתה מצומצמת לחופי הים הפנימי. תחום היישוב השלטון היאפאני בהונשו הלך והתפשט צפונה, ובמאה ה-15 הגיע עד מיצר-צוגארו. רק בסופה של אותה מאה הגיעו היאפאנים להוקאידו, ואילו ההיאחזות וההתבחלות-בפועל באי הצפוני לא אירעו אלא במאה ה-19.

עד היום נהגים היאפאנים להדגיש את תקופת-בראשית שלהם, כדי להוכיח שבארצם כבר התפתחה תרבות לפני שהתחילה הקליטה של דת, תרבות, אמנות ומוסדות חברתיים מסין (ר' להלן). ידיעותינו על י' הקדם-היסטורית באות ממימצאים ארכאולוגיים — מזה, וממקורות ספרותיים סיניים עתיקים ומבדיקה ביקרתית של סיפורי המיתולוגיה היאפאנית — מזה.



מקדש בודהיסטי ברכו-הונשו, נננה כ-1108

הדתית הבודהיסטית, והן נקבעו בארדיכלות היאפאנית מן המאה ה-15 ואילך.

בתקופה זו עוצבה הצורה של בית-המגורים היאפאני, שהיא המקובלת עד היום (תמ': ע"ע דיור, עמ' 455). היא מאופיינת בפשטות; הבתים הם, כרגיל, בני קומה אחת או קומותיים, מורכבים בעיקר ממסגרות-עץ מכוסות חלקית בנייר-אורו. את המסגרות האלה ניתן להרחיק, לפי הצורך, ולקבל בדרך זו אולמות פתוחים. מיטות וכסאות אינם מקובלים בבית-המגורים היאפאני, אלא הרצפה בחדרים מכוסה לגמרי במקצלות עבות; גדלן הוא סטאנדארדי — 180×90 ס"מ, והן משמשות גם יחידת-מידה לחישוב גדל החדרים: „חדרים בגודל של 6, 8, 10 מחצלות“, וכו'. בחדר המרכזי של הדירה היאפאנית בנוי הטוקונומה — מעין ארון-קיר רחב בלי דלתות בעומק של כ-100 ס"מ, המשמש לתליית תמונות והעמדת צנצנות-פרחים. כמרכן מיועדת פינה מיוחדת לכתובה ולקריאה, ובה עמוד-כתיבה קבוע, מדפים וכיו"ב. — אפייניים ומיוחדים לבתי-המגורים היאפאניים הם

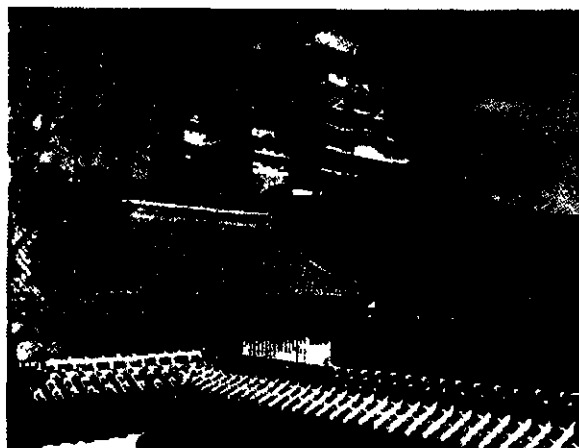

טירת היפני בדרום-הונשו, נננה כסוף המאה ה-16

בדרומה של קוראה נמצאו זמ-מה בשלטון יאפאני. למגע ההדוק עם קוראה — ובאמצעותה עם סין — היו תוצאות מכריעות לגבי התפתחותן של המדינה ושל התרבות בי. מקוראה הגיעו לי' במאה ה-5 הפתב הסיני ובאמצע המאה ה-6 (התאריך המסרתי הוא 552) — הבוד היזם.

המבנה החברתי-מדיני של ממלכת יאמאטו היה מבוסס ביסודו על אצולה תורשתית. היחידה החברתית היתה המש-פחה (אוגי). שהתייחסה לאב אחד או לאל-המשפחה, וקרבת אבי המשפחה למשפחת המלוכה קבעה את מקומה בחברה. במאות ה-5-6 נוצרו — לצידן של משפחות-האצולה — יחידות חברתיות, שלא התבססו על מוצא משותף, אנושי או אלוהי, אלא על שיתוף במילוי תפקידים מסוימים; לשון אחר — מעין גילדות או קורפוראציות. שנקראו בה (Be), ובהן נכללו חיילים, סופרים, אורגים או פגיד-עתידות. — עד סמוך ל-645 היו קרבות האוגי עצמאיות-למעשה, ומש-פחת יאמאטו — שלא היתה אלא אחת מהן — נאלצה להאבק זמן ממושך כדי להכניען למרותה; לאחר שהצליחה להש-תלט על המשפחות האחרות חילקה ביניהן תארי-אצולה ודרגות כדי לקנות את נאמנותן.

ב-618 קמה בסין הקיסרות האדירה של שושלת טנג (ע"ע). היא שימשה לי' דוגמה של מנגנון מדיני ריכוזי חזק, שאותו — ואת התרבות שהתפתחה בחסותו — השתדלה לחקות יאמאטו. בין 630 ל-804 נשלחו לסין 16 משלחות יאפאניות, בנות 100-500 איש, ללימוד הבודהיזם ושיטות הממשל והאירגון הסיני, ושליחים אלה תרמו הרבה להחדרת השפעה תרבותית סינית לי'. כבר קודם-לכן, ב-593, פונן השליט שוֹטוֹקוּ (Shōtoku) יחסים דיפלומטיים בין י' ובין סין של שושלת סוּאִי. שוטוקו היה עוצר-המלוכה מטעם הקיסרית המולכת-להלכה; הוא חיזק את מעמד ממשלת יא-מאטו, אירגן את הפקידות ל-12 דרגות, הוזהירה מפני שחיתות וחייבה בעבודה קשה, וב-604 חוקק חוקה בת 17 סעיפים, שאירגנה את י' כחברה אריסטוקראטית מובהקת: האזרח חייב בציות, ואילו על האציל הוטלה חובת נהג ונימוסים מיוחדים ההולמים את מעמדו. שוטוקו קידם את הבודהיזם בי' והקים את מקדש הוֹרִיֶּזֶי (Hōryūji) באסוקה כמרכז דתי ואמנותי; התרבות שנתרקמה מסביבו שיקפה לא רק אפנות סיניות והודיות, אלא אף פרסיות ויווניות.

תקופת ההשפעה הסינית. בהמשך המאמצים לגבש את השלטון המרכזי ולהפוך את י' מברית של בתי-אב שבראשותו של בית-יאמאטו לממלכה ריכוזית דוגמת סין, חולל ב-646 הנסיך טַאִיקוֹה (Taikwa) הפיכה נגד הקבוצה הפרו-בודהיסטית שבשלטון והחל להנהיג תיקונים בממשל בשם אַחִינֶו, הקיסר קוֹטוֹקוּ (Kotoku). האחוזות הגדולות של האוגי פורקו, הקרקעות הפכו לרכוש ציבורי וחולקו בין האיכרים, והללו — וכן בעלי-המקצועות האחרים — שהיו כפופים לראש האוגי, נעשו לנתיני הקיסר ונתונים למרותו. עד אז לא היה מושב קבוע לממשלת הברית, שהיתה מועתקת ממקום למקום (בתחום המישור המרכזי של הונשו) עם מותו של קיסר ועלייתו של קיסר חדש. עתה הוחלם על הקמת עיר-בירה קבועה וסלילת דרכים לקשירתה עם כל חלקי המדינה, וכן על חלוקת המדינה למחוזות ומינוי מושלים ופקידים מטעם הממשלה המרכזית, על הכנת ספרי-רישום של התושבים ועל שיטת-מיסוי מסודרת, שבאה במקום התשלומים השונים שהאזרחים

החפירות הארכאולוגיות החדישות חשפו שרידי עצמות-אדם וכלי-אבן פרימיטיביים, שמהם עולה שי' כבר היתה מאוכלסת במידת-מה אף לפני תקופת הקרחון שהספיד בשעתו בין הארכיפלאגוס היאפאני ובין יבשת-אסיה. האוכי-לוסיה הראשונה של י' עדיין לא ידעה את מלאכת הקדרות, ואורח-חייה לא היה שונה בהרבה מזה של יושבי אירופה ואסיה בתקופות הפאלאוליתית והמסוליתית. באלף ה-6 או ה-5 לפסה"נ נתחלפה אוכלוסיה זו באוכלוסיה של תרבות מן הטיפוס הנאוליתית. ייתכן שאוכלוסיה זו הגיעה לי' מצפון-מזרח אסיה והתקדמה באיים מן הדרום אל הצפון, בהרפה מפניה את התושבים הקדמונים של י' — האינו, היא שהקימה אח"כ את מדינת יאמאטו.

השלב הראשון בתרבות י' שהוגדר מבחינה ארכאולוגית ידוע כתקופת ג'וֹמוֹן (Jōmon), שזמנה מן האלף ה-3 לפסה"נ ואילך, מסימניה של תרבות זו — כלי-חרס עבים ושברים, שעליהם דגמי מקלעת-קש. יאפאנים אלה התקיימו על ציד ולקט, גרו בשוחות באדמה, ועדיין לא היתה להם חקלאות מפותחת. המימצאים מעידים על פולחן של תופעות-הטבע, אולם אין סימן לאירגון וריבוד חברתי. — במאה ה-3 לפסה"נ, בדור איחודה של סין לממלכה אחת, הגיע משם לי' — דרך קוראה — הגל הראשון של התרבות היבשתית הביא עמו את השימוש בכלי-מתכת ואת החקלאות. באותה תקופה החלו לייצר בי' כלי-חרס מטיפוס יאיואי (Yayoi), שהם דקים ויצי-בים יותר, מלאכת יוצר על האבניים; התפתח גם גידול האורז בשדות-שלחין, הוקמו בתי-מגורים על פני הקרקע ואסמים על אצטבאות מוגבהות.

מדינת יאמאטו. גידול הייצור וצבירת המיצרכים הביאו להופעת אישים בעלי מעמד של שליטים בקרב כל אחת מן העדות המקומיות, שהתפתחו ושהתגבשו — בסופו של דבר — למדינות-שבטים קטנות המסוכסכות זו בזו. לפי הוֹי צ'יֶה (Wei Chih), כרוניקה סינית מן המאה ה-3 לסה"נ, שיגר מלך נה (כפי שנקראה אז י') ב-57 לסה"נ שליח ללואנג, בירת קיסרי בית-האן, והקיסר קאנג-יו העניק לו פתיל וחותם מחהב; הימקו, המלכה השאמאנית של יאמאטאי (כנראה בצפון-קישו), שהצליחה לאחד 13 מדינות-שבטים, שלחה ב-239 נציג ללואנג — שהיתה באותה שעה בירת י' — וזכתה בתארים ובאותות-כבוד מטעם הקיסר הסיני. מן המקורות הסיניים אנו למדים, שבאותה תקופה היה מערב-י' מחולק לכ-100 מדינות-שבטים, שמרביתן היו בחסותה של המלכה הימקו, גודל האוכלוסיות במדינות אלה נע בין 1,000 ל-70,000 בתי-אב. בראש המדינות עמדו מלכים, ובכמה מהן — מלכות.

במאה ה-4 חל גיבושה של ממלכת-י' העתיקה בעת-ובעונה אחת עם התפתחות מדינות קוגוריו ופאקצ'יה בקוראה. באותה תקופה התקדמו אנשי יאמאטאי צפונה ומזרחה לעבר הונשו המרכזית וייסדו את ממלכת יאמאטו (Yamato). חפירות ארכאולוגיות בסביבות קיוטו גילו קברים ענקיים, שבהם הוטמנו, יחד עם גופות הקיסרים, תכשיטים ומראות, כלי-עבודה וכלי-נשק של ברזל. כמה מקיסרים אלה, הגופרים בכרוניקות היאפאניות, זוהו באחרונה עם חמשת מלכי נה או יאמאטו, שלפי הכרוניקות הסיניות שלחו שליחים לסין בזמנים שונים בין 421 ל-502 לסה"נ. שליטי יאמאטו אף עשו נסיונות חוזרים ונשנים — מסוף המאה ה-4 עד אמצע המאה ה-6 — לפלוש לקוראה כדי לייסד שם מושבה, ושטחים

שגה הספרות, פרחו הארדיכלות בסיגנון שינדן והציור מאס-פולת יאמאטוֹ-אָה. התרבות היאפאנית היתה למקורית יותר וסטה מן הדפוסים הסינים שהיו מקובלים עד אז.

מסוף המאה ה-10 ואילך הלך ונתרופף שלטון בית פוגי-וארה, שהתבסס על החצר בקיוטו. גרמו לכך תככי-חצר — מזה, התגברות כוחם והשפעתם של בעלי השואן הגדולים באחוזות הסאמוראים שלהם — מזה, הסאמוראים הפכו בהדרגה למעמד של אצולת-לוחמים, שהתחזרה במעמד אצולת-החצרנים הוותיקה. בקרב מפקדי הסאמוראים החלו להתגבש קבוצות שנאבקו זו עם זו במגמותיהן להשתלט גם על החצר והמדינה, וביניהן התבלטו בית טאירֵה (Taira) ומתנגדו בית מינאמוטו — ששניהם התייחסו ייחוס רחוק לבית-המלוכה. שלטון בית-פוגי-וארה נתערער לגמרי מ-1086 ואילך, משפשט בצמרת המדינה הנהוג של שלטונם של קיסרים-בדימוס — שפרשו מעיר-הבירה, הסתגרו בסירה או במינור והוסיפו להשפיע על המדיניות מאחורי הקלעים, בצידו של הממשל של הקיסר הרשמי ובהתחזות עמו; הם ביססו את כוחם על הסאמוראים. במלחמות-אזרחים ב-1156 וב-1159 נתפס השלטון בידי בית-טאירֵה. מתחרי-הת-רכזו מסביב לרגלו של מינאמוטוֹ-נוֹ יוֹרִיטוֹמוֹ (ע"ע), שביסס את כחו על הסאמוראים שבעמק קאנטו (איזור אָדוֹ — היא טוקיו). ב-1185 הופז כוחות טאירֵה בקרב המכריע ליד דאן נֹ אורֵה, ובית-מינאמוטוֹ תפס את השלטון למעשה, ומאז שלט הקיסר להלכה בלבד. מכאן מתחיל שלב חדש בהיסטוריה של יפן — הפאודליזם היפאני.

(2) ימי-הביניים של יפן (מסוף המאה ה-12 עד

אמצע המאה ה-19).

(א) הבאקופו (שוגונאט) של קאמאקורה. כבר לפני שהשמיד את בית-טאירֵה, הקים יוֹרִיטוֹמוֹ, ב-1183, בהסכמת הקיסר, מטה צבאי כללי בקאמאקורה (ליד יוקהאמה). ב-1192 מונה יוֹרִיטוֹמוֹ לשוֹגֵן (shōgun, „מצביא ראשי“) והפך את מטהו למימשל צבאי ממוסד ויציב, המכונה פאקופו (בלשונות-אירופה מקובל המונח שוֹגֵר נאט). מימשל צבאי זה, שסמכותו השתרעה על כל המדינה, הקביל לממשלה האזרחית, שהוסיפה להתקיים בקיוטו ליד חצר הקיסר, אך איבדה כל השפעה. בפילות זו של מערכת-השלטון נתקיימה ביפן מכאן ולהבא כמעט 700 שנה: מצד אחד — הקיסר בעל מעמד מקודש קדושה דתית ובעל סמכות המחוקקת מוחלטת; מצד שני — חוגי-הצבא, שמרבית סמכויות השלטון-בפועל הועברו לידיהם, ובראשם עומד מצביא, שגם מעמדו הפך לתורשתי, אלא שהמשפחות שהחזיקו במעמד זה התחלפו כמה פעמים. יוֹרִיטוֹמוֹ מינה בכל מחוז שוֹגֵן (נציב) מקרב פקודיו, כדי שייצגו שם וישמרו על הסדר, וכן גייטו (סוכן) בכל אחזה פרטית וציבורית, שתפקידו היה לגבות את מס-האזורים לאספקה לפמליית השוֹגֵן ולצבאו. כל הקצינים-הפקידים הללו הפכו לחאסאליים של השוֹגֵן, שנקראו גֹקֵינֵן („אנשי-בית“). היחסים ביניהם הושתתו על נאמנות אישית, ורק לאחר-מכן על בעלות הקרקע והכרוך בזה.

לאחר מותו של השליט האדיר יוֹרִיטוֹמוֹ (1199) ירשו את משרת השוֹגֵן בנו ונכדו, שהיו חלושי-אופי וחסרי-אונים, השלטון-בפועל עבר לידי עוצרים מבית הֹגֵיֹ (Hōjō), בני משפחת אשתו של יוֹרִיטוֹמוֹ, שהיו להלכה משרתי בית-מינאמוטו. ב-1219 כלה בית זה במלחמת-אחים בין נכדי

היו חייבים לראש האוגי שלהם. החברה חולקה למעמדות: משפחת-המלוכה, אצולה תורשתית, אזרחים ועבדים. במחצית השנייה של המאה ה-7 ובמאה ה-8 המשיכו השליטים במאמציהם לחזק את משטרם. הונהגה סידרה של חוקי-ממשל (ריצוריאֹ [ritsuryō]), שהיו מבוססים על תקדימים סיניים תוך התאמה לצרכי יפן ותנאיה. ב-702 פורסמו קודי-סטים של משפט אזרחי ופלילי (חוקי טֵאֵהוֹ), שתקפם נתקיים כ-500 שנה. משרד ממשלתי הוסקד על טקסי דת שינטו, שהיתה לדת הרשמית. אולם לצידה שיגשגה גם תרבות בודי-היסטית, המכונה האקוהוֹ (hakuho), שמרכזה היה בבירת בית-האצולה פוגי-וארה.

ב-710 קבע הקיסר גֵמֵי (Gemmei) את הבירה בהיגֵיֹ היא נארה; העיר נבנתה ופותחה בפאר רב, כדוגמת צ'אנג-אן בירתם של קיסרי סין לבית-טאנג. בתקופת-נארה, שנמשכה 80 שנה, ובה שלטו 7 קיסרים, הגיעה ההשפעה הסינית ביפן לשיאה. באותה תקופה גברה השפעת הפודיהזים בחצר ובעם והצמיחה את תרבות טֵמֵפֵיאֹ (tempyō) המעור דנת, שבמסגרתה התפתחו אמנות, שירה וספרות. אולם תקופת-נארה היתה גם רבת-סיכסוכים בין בית-המלוכה לבין החצרנים, בייחוד בימי הקיסרית קומיאֹ (Kōmyō). כובד-המיסים ואסונות-טבע הביאו לנדידת האוכלוסין ממקומותיהם ולבריחת אריסים מאחוזות בעליהם. הממשלה ערדה גאולת אדמות חדשות, ואף חילקה קרקעות לאנשי-שלומה, כתוצאה מכך נתפתח סוג של אחוזות גדולות, שנקראו שוֹאן (shōen). שיטה זו התבססה על חוק שנתפרסם ב-734 ועמד בניגוד מוחלט למדיניות חלוקת-הקרקעות מ-646. השוֹאן צמח מגאולת קרקע-בתולה, שנעשתה בתמיכת מוסדות חילוניים דתיים ובית-המלוכה על שלוחותיו, וכן ממתנות שנתנו האצולה ובית-המלוכה לאנשי-שלומם. כדי להשתחרר מנטל המיסים ששמה הממשלה המרכזית על השוֹאן השונים, חיפשו בעליהם אנשי-חסות בחצר-הקיסרות והעבירו את הבעלות על שםם כדי לפטור עצמם מהמיסים. בעלי השוֹאן היו ברובם פקידים נמוכים במשרדיהם של מושלי-המחוזות השונים שנשלחו מהבירה, אף שברבות הימים הותר למושלים ללא את תפקידיהם בלי לעזוב את הבירה. כדי להגן על עצמם ועל רכושם העסיקו בעלי-האחוזות שומרי-ראש — סֵמוֹ-ראים, וכך צמחו במחוזות כוחות-צבא שלא היו כפופים במישרין לשלטון המרכזי; כוחות אלה גרמו לעתים מבוכה מדינית והברתית.

שלטון בית-פוגי-וארה. ב-794 העתיק הקיסר קאמו (Kammu) את הבירה לקיוטו והקימה תוך חיכוך לבירת סין; קיוטו נשארה מושב הקיסרים עד 1868. 300 השנים הראשונות של תקופה זו ידועות בשם תקופת פוגי-וארה. ב-858 מונה פוגי-וארה-נוֹ יוֹשֵיפוסה, ראש בית-אב מן האצור לה הגבוהה והעשירה, לעוצר בשם נכדו, הקיסר-הילד סֵיֵה. מאז הוסיפו בני משפחה זו דור אחרי דור לתפוס את המשרות הגבוהות בממשלה ונהנו מעושר רב שבא להם מאחוזותיהם הגדולות. מקרב בית-פוגי-וארה באו כמעט כל הקיסרות וכן רבות מפילגשי-הקיסרים בדורות ההם, באופן שבכל דור היה ראש בית-פוגי-וארה אביו-זקנו, חֵמֵי או דודו של הקיסר, ולמעשה — אפוטרופוס ועוצר-המלוכה. בתקופת שלטון בית-פוגי-וארה הורחבו גבולות יפן בצפון ושוּפְרוֹ דרכי-המינהל. בני בית-פוגי-וארה היו שוחרי שירה ואמנות. בחסותו של פוגי-וארה-נוֹ מיצֵינאגה, העוצר ה-11 (966—1028), שיג-



למנותו לשוגון, וכך נוסד הבאקופו השני, שבראשו עמד שוגון מבית אשיקאגה; הוא התקיים עד סמוך לסוף המאה ה-16. האישיות הבולטת בין השוגונים של באקופו זה היה יושימיצו (1367–1395), שהצליח ב-1392 לאחד את הצפון ואת הדרום.

עם כל זה לא החזיר בית-אשיקאגה לי את איחודה המדיני כבימי הבאקופו הראשון. שושלת השוגונים לבית-אשיקאגה הקימה את מרכזה בעיר-הבירה קיוטו ברובע מורומאצ'י (שעל שמו נקראת תקופה זו), ושוב דחקה את הקיסר לעמדה של כבוד-גרידא. אולם לא היה שוגון מבית-אשיקאגה ששלט בעילות על הלוחמים ועל המנורים הבודהיסטים החזקים. הבאקופו השני לא הצליח להקים משטר בר-תוקף בי' כולה, ואף לא ברובה. תקופתו — המאות ה-14 וה-15 — הצמיחה התפתחות תרבותיות מזהירות בתחום השירה, הציור האדריכלות, וכן בהגות, ברוח הנאו-קונפוציאניזם והן; שיגשגה גם אמנות עממית. לעומת הפריחה התרבותית בלט הרפיון המדיני. הבאקופו של מורו-מאצ'י היה תקיף מבחינת מעמדו כלפי הקיסר, אך לא כלפי פקדיו. השפעת חצר-המלכות הצטמצמה מאד; הקיסר ופמלייתו הוסיפו למלא תפקידים טקסיים ודתיים ונהנו מהכנסות גבוהות מאחוזותיהם, אך היו חסרי השפעה מדינית. אע"פ שמעולם לא ניסה אדם להזיח את השושלת הקיסרית, שהלגיטימיות שלה כמקור הכוח המדיני וכבסיס המבנה החברתי היתה מושגל ראשון של התודעה המדינית היאפאנית. אולם בארץ שררו בתקופת-מורומאצ'י פירוד מדיני ומבוכה גוברת, י' נתפצלה למספר רב של יחידות טרי-טוריאליות עצמאיות-כמעט, ובראש כל יחידה עמד מנהיג מקומי ממעמד הלוחמים, הזוא היה בדרך-כלל מתחרה בעמי תינו ושכניו ומסוכסך בהם. ממשלת השוגון בקיוטו הלכה ונחלשה, במידה שהפקידים המקומיים השונים, הגייטו והשו-גו, הלכו והתעצמו וחיוקו את שלטונם האוטונומי באחוזותיהם. הם נעשו בהדרגה לשרים פאודאליים תורשתיים, שנקראו דאימיאו (daimyo). תומכיהם היו האיכרים, אריסים-לשעבר וסאמוראים מובטלים. מן השכבות הללו שחשו את עצמן מקופחות, גייסו הדאימיאו את חילותיהם; חיל-רגלים זה גבר על חיל-הפרשים של האצולה הוותיקה. הדאימיאו לחמו בשלטון המרכזי ובכוחות הפאודאליים הוותיקים, משיירי המשטר האגרארי של השוגון (רי לעיל, עמ' 127). כמה מן הדאימיאו הנהיגו בנחלתיהם מינהל מתוקן, שהקל את סבלם של האיכרים והאריסים ופתח למוכשרים שבהם שער לעליה חברתית כלוחמים בשירות אדרניהם; בין המצביאים המדינאים הגדולים במאה ה-16 היו רבים מפני דלת-העם, אולם הדאימיאו נאבקו גם ביניהם לבין עצמם, נוסף על מאבקם המשותף נגד המרות העליונה של השלטון המרכזי. גם במרכז עצמו נתגלו פרצות, וב-1467 פרץ בקיוטו מאבק מזויין בין הטוענים לירושת השוגונאט — „מלחמת אוניד", הראשונה בשורה של מלחמות פנימיות, שזיעזעו את י' כמעט ברציפות למעלה מ-100 שנה. אמנם רוב התקופה היא הוסיפו בני אשיקאגה להחזיק בשוגונאט, אולם למעשה שקעה הארץ בהדרגה באנארכיה של מלחמות-אזרחים מקומיות וכל-ארציות; באמצע המאה ה-16 כבר היו בי' כ-300 דאימיאו, שכל אחד מהם היה עצמאי-כמעט בתחום-שלטונו, שאותו שאף להרחיב בכוח-הזרוע או בדפולומאטיה. הם התבצרו בסירות משלהם שהפכו לבירות-מחוזות, ומשל

יריטומו, ובני-הוג'ו מינו שוגון לפי בחירתם והוסיפו לשלוט בשמו. הם גם הכשילו נסיון של הקיסר גו-טובה ב-1221 להפיל את השוגונאט ולהחזיר את השלטון-בפועל לידי הממשלה בקיוטו. מכאן ואילך היו בני-הוג'ו כ-100 שנה בעלי השלטון במדינה, אע"פ שנשתמרו מעמדו המקודש של הקיסר ומעמדו המכובד של השוגון, בימי העוזרים האלה נחלש מעמדם של בעלי האחוזות הגדולות וגבר קצב פיצול אחוזותיהם, ולעומת-זה נתחזקה הבעלות על הקרקע של אנשים מקומיים שעלו לגדולה בחסות הבאקופו; מהם היו אריסים-לשעבר; מיאשו (myoshu) — איכרים שהיו להם אדמות וצמיתים משלהם. בדרך זו נתגבש מעמד הסאמוראים המחזקים בנחלות מסעם השוגון תמורת שירות צבאי שהם תבים לו, בדומה לפאודאליזם האירופי של י"ג. בתקופת הוג'ו נתחבר ספר חוקי-מינהל (1232), שבא במקומו של ספר-החוקים העתיק (חוקי טאיהו) מ-702 (רי לעיל, עמ' 127) והיה תקף עד 1872.

עלייתו של מעמד הסאמוראים משתקפת בספרות התקופה ובאמנותה, המפארות את חיי-הגבורה, ועוד יותר — את מות-הגבורה, של הלוחמים המקצועיים, שרכשו לעצמם עמדת-כבוד בחברה היאפאנית וזכו להערכה כללית בעם. הם סיגלו לעצמם מערכת ערכי נאמנות, כבוד ולחמה, שנודעה לאחר-מכן בשם בושידו (ע"ע [כרך-מילואים]). תורת ון (ע"ע), המטיפה לגאולה עצמית ע"י משמעת רוחנית ונפשית חמורה, נקלטה בעיקר בקרב הסאמוראים; בעם התפשטו כיתות בודהיסטיות שונות, בעלות אופי נוח וסלחני יותר. כששקטה הארץ התפתח המסחר, נערכו ירידים עונתיים, ובערים שונות קמו מעין גילדות („זה" [ע"ע גילדות, עמ' 669], וקבוצות של סוחרים סיטונאים (טאייה), שנעשו למעמד בינוני אמיד, אבל לא היו מכובדים בעיני הסאמוראים הלוחמים.

בתקופת הוג'ו נהדפו שני גסיונות-פלישה של המונגולים לי, ב-1274 וב-1281. אע"פ שלהצלחתה של י' תרמו הרבה סערות שפגעו קשה בצי המונגולי (קאמיקאזה — „הרוח האלהית"), הגביר הנצחון את הגאווה הלאומית ואת היהירות המלחמתית בי'. — בסוף המאה ה-13 ובתחילת ה-14 התחיל מעמדו של בית-הוג'ו מתערער בשל התנגשויות ביניהם ובין הוואסאלים שלהם, וכן בשל סיכסוכים עם הכמורה החצר הקיסרית בקיוטו.

(ב) תקופת „שתי החצרות הקיסריות" והבאקופו של בית אשיקאגה. הקיסר גו-דאיגו (1318–1339) עשה נסיון להחזיר לעצמו את מלוא סמכויות הקיסרים מימי-קדם, וב-1331 התקומם לבאקופו. לצידו עברו הסאמוראים שהתנגדו לשלטון הוג'ו, ושר-הצבא טאקאוג'י אשיקאגה (Takauji Ashikaga) שנשלח מטעם הבאקופו לאסור את הקיסר, בגד בשולחיו ופנה נגדם. קאמאקורה נכבשה ונחרבה ב-1333, בית-הוג'ו הושמד ומשטרו חוסל. אולם שאיפתו של הקיסר לא נתמלאה, מאחר שהלוחמים לא היו מוכנים לוותר על מעמדם השליט במדינה. ב-1336 השתלט טאקאוג'י על קיוטו, הדיח את גו-דאיגו והכתיר קיסר מבני ענף אחר של בית-המלוכה, אולם גו-דאיגו לא השלים עם הדחתו; הוא נמלט להרי-יושינו שמדרום לנארה, ושם הקים את הצר. כך נוצרו שתי חצרות-קיסרים מתחרות — „החצר הדרומית" בהרי-יושינו ו„החצר הצפונית" בקיוטו. ב-1338 אילץ טאקאוג'י את הקיסר של החצר הצפונית

סוחרים ספרדים, אנגלים והולאנדים, וספנים יאפאנים הפליגו לדרום-מזרח אסיה ולאוקיאנוס השקט.

לאחר מותו של הידיושי 1598 פרץ בין הוואסאלים שלו מאבק על השלטון, שממנו יצא מנצח אייטו (ע"ע) לבית טוקוג'ונה (ע"ע), מי שהיה עוזרו של ג'ובונאגה הידיושי, לאחר שהיפה בקרב-סקיגאזארה (1600) את צבאות יריביו, הדאימאיו של המערב. ב-1603 נתמנה אייטו לשוגון וקבע את הבאקופו שלו באדו.

(ד) שוגונאט בית-טוקוגאווה (1603—1868). כבר ב-1605 פרש אייטו רשמית מתפקידו, אולם למעשה הוסיף להחזיק בשלטון עד מותו ב-1616. בתורת אפוסטרופוסו וירעצו של בנריורשו הידטאדה (שוגון 1605—1623). שני השליטים יצאו עור פנים למלחמה ב-1614, כדי לדכא את ההתנגדות האחרונה של יריביהם; הם כבשו את אוטאקה, מעוזו האחרון של בית הידיושי, וביערו כליל את שרידי השפעתו. מכאן ואילך שלט בית-טוקוגאווה שלטון מוחלט; הוא העמיד 13 שוגונים בתקופה של כ-250 שנה, שהיתה תקופת שלום ושלווה מדינית לי.

במימשל ובמינהל של משטר הבאקופו של טוקוגאווה שולבו יחד יסודות של דצנטרליזאציה ושל תקיפות ריפוי-זית. ממשלת יפן בתקופה זו היתה מורכבת: (1) מהקיסר, שישב בקיוטו; (2) מהשוגון, שישב באדו ושמשפחתו שלטה שלטון ישיר בכ־ $\frac{1}{3}$  משטחה של הארץ; (3) מן הדאימאיו (כ-250—260), שביניהם חולק רוב שטח הארץ ושמשלו כל אחד באיזור (האן) שלו. לקיסר המקודש יוחסה מלוא הסמכות הריבונית והשלטונית; לאמיתו-של-דבר היה מסוגר בארמונו ונטול מגע עם מנגנון השלטון-בפועל, ואפילו מינויו של השוגון מטעמו של הקיסר לא היה אלא פורמאלי בלבד. מאחר שלמעשה היתה משרה זו תורשתית במסגרת משפחת-טוקוגאווה, השוגון לא היה להלכה אלא „המצביא העליון“ מטעם הקיסר, ואילו למעשה — שליט המדינה וראש-הממשלה, וכן היה הגדול שבדאימאיו מבחינת הקף נחלתו. הוא משל במישרין באחוזות בית-טוקוגאווה, ואף מן הדאימאיו היו רבים שהשתייכו לענפים צדדיים של בית זה, כך שכ־ $\frac{1}{3}$  משטחה של יפן היה בבעלותו. בין הדאימאיו האחרים קיימה הבחנה בין ואסאלים תורשתיים של בית-טוקוגאווה, שהם היו כשרים למשרות גבוהות באדו, בין אלה שהפירו בעלינותו כבר לפני 1600, ובין אלה שהתנגדו לו והוכנעו.

מינהל השוגונאט היה מורכב מנאמני טוקוגאווה (האטא-מוטו) ומהוואסאלים הכפופים במישרין למרותו של בית-טוקוגאווה (גוק'נין); הללו נשאו במשרות בממשלה המרכזית, וכן באחוזות טוקוגאווה. כל דאימאיו היה לכאורה עצמאי, ואירגן את ממשלת האן כדוגמת הממשלה באדו. דאימאיו אחרים היו בעלי נחלות נרחבות — מעין מדינות קטנות בפני-עצמן; אחרים לא היו אלא בעלי אחוזות גדולות. אולם השוגון שלט בכל הדאימאיו באמצעים שונים: הוא חיב אותם להתייצב בבירה אחת ל-3 שנים, ולהשאיר שם מבני משפחתם כבני-תערוכות; אסר התקשרויות ביניהם, ותלה אף את נישואיהם בהסכמתו; אסר הקמת ביצורים בהאן וחיוק צבאות מקומיים, מטרתו של בית-טוקוגאווה היתה להנציח את שלטונו ולייצבו, ולמטרה זו הקפיא את המצב החברתי ביפן כפי שהיה ב-1600. העם חולק ל-4 מעמדות נפרדים זה מזה מבחינת מקומם בסולם החברתי ומבחינת חובותיהם והכוחותיהם: סאמוראים, איכרים, בעלי-מלאכה, סוחרים; לכל

בנתיניהם באמצעות סאמוראים נאמנים להם. התקיפים שבהם אף שאפו להשתלט על הארץ כולה.

(ג) איחודה של הממלכה היאפאנית ושיי-קומה. היסול האנארכיה הכללית ואיחודה של יפן מחדש בשלטון מרכזי תקיף הוא טרי מעשיהם של 3 מנהיגים צבאיים ומדיניים בשליש האחרון של המאה ה-16: ג'ובונאגה, הידיושי ואייטו.

איודה ג'ובונגה (1534—1582), בן סאמוראים, שירש נחלה קטנה מאביו, הצליח בכשרונו הצבאי לכבוש כמה-מחוזות בהונשו המרכזית, ועוזריו היו הידיושי ואייטו; ב-1568 השתלט גם על קיוטו הבירה. ב-1573 הדיח את השוגון האחרון לבית-אשיקאגה ממורומאצ'י, וב-1576 הקים את טירת אדו-צ'י ליד קיוטו, ומשם התחיל להטיל את מרותו על שטחים נוספים ביפן. הוא נרצח ב-1582 בידי אחד מפקדיו, ואת מפעלו השלים הידיושי.

טיוטו-מי הידיושי (ע"ע), הנחשב לגדול המצביאים והמדינאים בתולדות יפן, היה בן-עניים ואיש-צבא מנעוריו. בשירותו של ג'ובונאגה הגיע לדרגת מצביא, ולאחר מותו ירש את מקומו. בסידרה של מסעות צבאיים ונצחונות בקרב, יחד עם דיפלומאטיה מעולה, הצליח להביא את כל השליטים המקומיים בעולו של שלטון מרכזי מחדש ותקיף. הוא, אמנם, לא נתמנה לשוגון (בגלל מוצאו שלא-מין האצולה), אולם קיבל מן הקיסר את תואר-הכבוד „טאיקו" ומעמד של עוצר ראשי, ואח"כ — של ראש-השרים. הידיושי הקים את טירתו באוטאקה, וכן ארמון מפואר בקיוטו ועוד טירה במומאיאמה; שלשתם היו לא רק מרכזי-שלטון אלא גם מרכזים למיטב תרבות-הדור, שהיתה חילונית והפשית מכבלי המסורת. הידיושי הנהיג חידושים במינהל, ובעיקר — סדרי מדידה ורישום אחידים של הקרקעות בכל רחבי המדינה, שעל יסודם חולק העם חלוקה ברורה לשני מעמדות: סאמוראים לוחמים-שליטים לעומת עובדי-אדמה (היאקושו [hyakusho]) מפרנסים ומשלמי-מסים. — לאחר ביסוסה הפנימי של יפן פנה הידיושי לכיבושים וחדש את הנסיון — שכבר נעשה 1,000 שנים לפניו (ר' לעיל, עמ' 125/6) — להשתלט על קוראה, ותיכנן אפילו את כיבוש סין, אולם שתי הפלישות היאפאניות לקוראה, ב-1592 וב-1597, לא הביאו אלא לנצחונות גדולים בקרבות שלא היה בהם כדי הכרעה, ונשתיימו בנסיגה.

מאורע בעל חשיבות היסטורית רבה בימיהם של ג'ובונאגה והידיושי היה העימות הראשון בין יפן ובין העולם המערבי והנצרות. עד למאה ה-16 לא היתה לאירופה אלא ידיעה עמומה ביותר על יפן („ציפאנגו"), על-סמך מה שמסר מרקו פולו (ע"ע). ב-1543 נסחפו לחופי יפן מלחים פורטוגזים, וב-1549 הגיע ליפן כמייסונו פֶרְנַנְסִיקוֹ כֶסֶרִי (ע"ע), ובכך נפתחה יפן להשפעה מערבית-נוצרית, שנמשכה כ-100 שנה. אחרים מן הדאימאיו במערב-יפן, מן הוואסאלים של ג'ובונאגה, קיבלו את הנצרות, והיא התחילה לעשות נפשות גם בקרב העם; ב-1582 נשלחו 4 נוצרים לחינוך לרומא, להצלחת ההטפה והתעמולה של הישועים תרמה העובדה, שהם הופיעו כמקשרים את יפן עם המערב מבחינה דתית ומבחינה מסחרית כאחת. הידיושי חשש מפני ההשפעה הזרה והטיל איסור על הפעולה המיסיונרית. אולם הוא הפריד בין הדת ובין המסחר, וקבע את נאגאסאקי לנמל פתוח לסחר-חוץ. לי התחילו מגיעים — נוסף על קוראנים וסינים — גם

השלום היציב. מאמצע המאה ה-17 ואילך באה במקום הפוננות הצבאית של הסאמוראים הדגשת צרכי המינהל האזרחי. סאמוראים שלא מצאו מקומם בחילות-המשמר ובצבאות הפרטיים של אדוניהם הדאימיוו הפכו לפקידים, אע"פ ששמרו על האידאולוגיה התודעה של הלוחמים ועל מושגי-הכבוד שלהם. בממשל המרכזי והמקומי הונהגו שיטות בידור-קראטיות. הדאימיוו שילמו לסאמוראים שלהם, הן הלוחמים הן הפקידים. משפורות קבועות במיכסות-אורו מן המס שהעלו האיכרים. באיזורים הפריים הונהגה ע"פ שיטת הנחלות הקטנות השייכות לבת-אב, שהם — ולא הפרט — היו הגופים המשפטיים היחידות לתשלום מסים.

מן הגאות הכלכלית שבעקבות השלום הממושך נהנה בעיקר מעמד הסוחרים, שמצבו השתפר על חשבון הסאמר-ראים והאיכרים, דבר שנגד את האידאולוגיה הרשמית. בה בשעה שרבים מן הסאמוראים היו דלים גאים, ומהם — אף הולכי-בטל טפיליים, התגבש מעמד בינוני אמיד, שמקורו צמחה תרבות עירונית חדשה, התפתחו דרכי-יצירה חדשות בתחומי השירה, הסיפור והמחזה, ביחוד באדו בתקופת ג'ורקו (סוף המאה ה-17) ובתקופת בונקו-בונגו (תחילת המאה ה-19). מעמדו של האיכר, הגבוה בסולם החברתי, היה ירוד מבחינה כלכלית, ובתקופות של שפל כלכלי ופגעיי-טבע היה מצבו חמור.

כבר לפני חדירת השפעתו של המערב נתגלו סימני-שקיעה במשטר טוקוגאווה. במאה ה-18 התפתח חקר המקור-רות ההיסטוריים היפאניים, ומשכילים יפאניים נתפסו לאידיאליזאציה של העבר הרחוק ולראיית השוגונאט כסטיה מן היסודות המקוריים של החברה והמדינה היפאניים; נתפתחו זרמים מחשבתיים ששללו את הפילוסופיה הרשמית של הנאוקונפוציאניזם. בראשית המאה ה-19 שיגשו "לימודים לאומיים" (קוקוגאקו) ולצידם גם "לימודים הולאנדיים" (ראנגאקו) — ו"א התעניינות במערב ובהישגיו התרבותיים והטכנולוגיים, שידעות עמומות עליהם חדרו לי דרך הפתח הצר של דשימה (ר' לעיל, עמ' 133). סימנים בולטים של אי-שביעות-רצון מממשלת טוקוגאווה ניכרו מסוף המאה ה-18 בחלקים שונים של המדינה ובקרב כל המעמדות החברתיים. לפי הרגשת הסאמוראים והאיכרים היו הסוחרים עושים ומנשלים אותם; הם היו שקועים בחובות לסוחרים, והבאקופו לא יכול היה לסייע בידיהם. ואילו הסוחרים חשו בפער העצום שבין כוחם הכלכלי התועלת שהמדינה מפיקה ממנו ובין משקלם המדיני האפסי ומיעוט ההכרה והכבוד כלפיהם מצד המשטר הקיים. במחצית הראשונה של המאה ה-19 הגיעו הדברים עד כדי התפרצויות של מרידות-איכרים מקומיות. ההופעה המחודשת של המערב בימים ובחופים הקרובים לי עוררה בקרב כמה חוגים — ביניהם כמה דאימיוו ממערב-יפן וכמה אצילים בחצר-המלוכה בקיוטו — את תחושת הסכנה שבנחשלותה של יפן לעומת העצמה הגוברת-יהולכת של המערב, והחשש לעתידה של יפן כעימות החדש עם המערב גבר ביותר לאחר מלחמת-האופיום (1839—1842) והתחלת החדירה הצבאית, המדינית והכלכלית של מעצמות-המערב לתוך סין. גורמים אלה הגיעו להכרה שיש לשחרר את יפן משלטון טוקוגאווה וממשטר השוגונאט, שפבלו את החברה והמדינה ומנעו את התקדמותן, ושאת השינוי הזה במבנה המדיני, מבנה המקובל זה כ-700 שנה, ניתן יהיה לבצע רק בכוח סמכותו הבלתי-מעוררת של הקיסר, לאחר שיוחזר

אחד מהם הוכתבו אורח-חיים וקווי-התנהגות מיוחדים. הסא-מוראים היו אריסטוקרטיה צבאית, שתוכן חייהם נועד להיות הפוננות המלחמתית והשירות במינהל המדינה; שאר כל העם היה חייב בגינוני-כבוד כלפיהם. עובדי-האדמה נחשבו למעמד השני-במעלה, כמפרנסי השליטים הסאמוראים, אולם למעשה הועמדו בפיקוח חמור ונתבעו לעבודה קשה ולחיי-צנע. הסוחרים נחשבו לגחותים, משום שהסאמוראים — עכ"פ להלכה — בנו לעסקים ולרווחי-כסף. למעשה העריך השלטון את הסוחרים משום התועלת שנבעה מהם לכלכלה ולמשק-המדינה. המבנה החברתי והיחסים החברתיים האלה נתבססו על הפילוסופיה ותורת-המידות של הנאוקונפוציאניזם, שהטעים את חובת הציותנות לשלטון ואת חובת הנאמנות של האדם למי שנעלה ממנו.

הצעד המכריע שעשה השוגונאט של טוקוגאווה כדי להקשיח את המבנה הזה ולמנוע ממנו כל זעזוע ע"י חדירת השפעות ורעיונות זרים היה הפיכת יפן למדינה סגורה ומסור-גרת כלפי-חוץ, מבחינה המרית ומבחינה רוחנית כאחת. עיקרה של פעולה זו נעשה בימי אימיצו, השוגון 1623—1651. אולם כבר ב-1616 הוטלו הגבלות על סחר-החוץ, שצומצם לשני נמלים בלבד. בשנות ה-20 הוחל ברדיפות קשות של הנוצרים, שמספרם בי הגיע בינתיים ל-¼ מיליון (ר' לעיל, עמ' 131). אחרי גירוש המיסיונרים הישועים והוצאתם-להורג של אלה שהעזו לחזור ליפן, הוטל איסור חמור על הנצרות ונגזרה מיתה על הדבקים בה. אלפי יפאנים נוצרים מתו מיתת עינויים קשים על קידוש אמונתם, אחרים נאנסו לכפור בה במפורש ולחזור לפולחנים הרשי-מיים, והנצרות נמחקה כליל מן הפרהסיה היפאנית, אם כי הוסיפה — כנראה — להתקיים בחוגים מצומצמים במחתרת. אחרי אנשי האמונה הזרה הגיע תורם של הספנים והסוחרים הזרים. ב-1639 גורשו הפורטוגזלים מיפן ואחריהם גם בני האומות האחרות, ונאסרה עגינת כל ספינה זרה ונחיתת כל אדם זר בחופי המדינה. מפלל זה הוצאו רק חברות-מסחר הולאנדיות, שהורשו ב-1641 להחזיק תחנת-מסחר באי הקטן דשימה ליד נמל נאגאסקי, בהסגר חמור ובתנאים משפיליים, ולהביא כל שנה ספינת-משא טעונה סחורות לשם; וכן הורשה סחר מצומצם מאד עם קוראה. ב-1639 נאסר גם על כל היפאנים לצאת מגבולות המדינה לחו"ל, בין לביקור, בין ללימוד, בין למסחר. בכך הושם קץ למגמות ההתפשטות הכיבושית והכלכלית שגילו ספנים יפאניים בדורות הקר-דמים, וממלכת-האיים פסקה מלהיות מעצמה ימית. נותק כמעט כל קשר בין יפן ובין שאר העולם, וההתפתחויות הגדולות במערב מן המאה ה-17 עד אמצע המאה ה-19 לא נודעו — ועכ"פ לא נקלטו — ביפן.

בכל תקופת השוגונאט של טוקוגאווה היתה אוכלוסיית יפן יציבה-כמעט ונעה מסביב ל-30 מיליון נפש; מבחינת צפיפות האוכלוסיה היתה מן הארצות המאוכלסות ביותר בעולם, ורק רמתה הגבוהה של חקלאותה והחריצות וההסתפקות-במועט של עובדיה קיימה אוכלוסיה זו. האורבאניזאציה הגיעה כבר אז לממדים ניכרים; אדו, שאוכלוסייתה בסוף המאה ה-18 כבר התקרבה למיליון נפש, היתה באותה שעה — אפשר — העיר הגדולה בעולם. למרות התבדלותה של יפן נמצאה רמת-המחיה הכללית בעליה.

כ-20 מיליון נפש מאוכלוסיית יפן נמנו על מעמד הסאמוראים, המשטר עמד בפני הבעיה, מה לעשות בלוחמים בעתות

משטר, ואילו בריטניה תמכה במתנגדי השוגון שהתרכזו מסביב לחצר הקיסר. במקומות שונים בארץ אירעו התנגשויות בין מצדדי שני הורמים. ידו של השוגון חיתה על התחנות, כשהתארגנה נגדו קואליציה שבה נכללו הצרה-המלכות. נציגי התאנים התקפים של בתי צ'ושו, סאצומה, היזן וטוטה וסוחרים ואיכרים עשירים. קואליציה זו הגבירה את פעילותה כשמת השוגון בשלהי 1866, ואת מקומו ירש קרובו יושינובו (היטצובאשי קיקי), שקיבל את הירושה ללא-רצון. חדשים אחדים לאחר-מכן מת הקיסר, ועל כסא-המלוכה עלה בנו בן 16 מיוז'יטו, שקבע כשם לתקופת שלטונו — שגעשה גם תארו — את הכינוי „מייג'י“ (Meiji = „שלטון נאורי“) ונתן את ידו למחדשים. בשלהי 1867 אילצו מתנגדי טוקוגאווה את השוגון להחזיר את רוב סמכויות שלטונו לקיסר, ובתחילת 1868 הדיחו אותו כליל. יושינובו ניסה להתקומם בעזרת סמוראים שנשארו נאמנים לו, אולם במלחמת-אזרחים שנמשכה עד 1869 ניגפו צבאות טוקוגאווה והצבא הקיסרי השתלט על כל המדינה. הקיסר העתיק את מושבו מקיוטו לאדו — עד אז מושב הבאקופו — ששמה שונה לטוקיו (= הבירה המזרחית), והשוגוגאט בוטל. ב-3 בינואר 1868 הוכרז הקיסר חגיגית למושל-בכיפה, שבירו מלוא סמכויות השלטון בעם ובמדינה. מחוללי המהפכה קראו לה „אישין“ (ishin = התחדשות) והציגו כהחזרת עטרת הקיסרות לישינה החזרת הקיסר למעמדו הלגיטימי; לפיכך היא ידועה במערב בשם „הרסטורציה של מייג'י“.

המידרניזציה. ב-30 השנים שלאחר חיסול השוגונאט ביצעו מחוללי הרסטורציה של מייג'י מהפכה חברתית, כלכלית, מדינית וצבאית, ששינתה את פני החלוטין והפכה אותה ממדינה נחשלת (ביחס לעולם-המערב) למעצמה עולמית ממדרגה ראשונה. לתופעה זו של הפיכת מדינה של משטר פאודאלי וחברה אגרארית „ביניימית“ למדינה מודרנית שהיא מעצמה תעשייתית וצבאית כבירה, בפחות מדור אחד — אין אח ורע בהיסטוריה, ועדיין היא משמשת נושא למחקר היסטורי וסוציולוגי. את הצלחת מייחסים לגורמים סוציו-פסיכולוגיים וסוציו-אקונומיים כאחד. בידודה ההיסטורי-גאוגרפי של מדינה פיתח בעם תודעה עמוקה של ייחודו ושל תרבותו ושל מטרות ההיסטוריות, והיא שעמדה לו לקיים את הרציפות הלאומית-מדינית ההיסטורית גם לאחר קליטת יסודות תרבותיים זרים, שעשויים היו, לכאורה, לשנות לחלוטין את אופי החברה והמדינה; ואילו את הקליטה הזאת הקלה מסורת של „שאילה תרבותית“ מבחוץ (בייחוד מסין) מן התקופה הקדומה. התכונות ששופחו באלם היאפאני עיי חינוך של דורות ברוח האתיקה של שינוטו ושל הקונפוציאניזם, ניום הכשירו אותו לעמידה בסבל, למאמצים בעבודה, לנאמנות לתפקיד ולמסירות-נפש במילוי חובות, ועייכ — להגשמת המשימה הקשה שהיתה כרוכה במודרניזציה של החיים הכלכליים. הפראגמטיזם היאפאני התבטא בנישה ביקרתית לצורות-אירגון ולמוסדות — אף לוחיקים ולמושגים רשמיים שבהם — מבחינת יעילותם ובנכונות להחליפם בשעת הצורך ביעילים יותר. גורם חשוב ביותר היתה, כנראה, העובדה, שהמחדשים שהכניסו מודרניזאציה, ולעתים מודרניזאציה קיצונית, בתחומים מרובים של המציאות החברתית והמדינית, השכילו לקיים את הקיסרות כמוסד מרכזי עם כל הקדושה המסורתית שאספה אותו, כסמל וכנקודת-פיון לכל המאמצים הלאומיים והחברתיים — דבר שמנע את התפוררות

לקיסרות מעמדה כמוסד העליון השולט-בפועל במדינה. למעשה ביקשו אנשים אלה להקים ממשלה שתהיה מסוגלת לעמוד בפני לחץ המערב ולהגן על המולדת באמצעים יעילים, שהמשטר המסרתי לא יכול היה לספקם.

הניגודים הפנימיים, מצבו הכלכלי הקשה של הבאקופו והופעת המערב הם שגרמו לנפילת שלטון טוקוגאווה ב-1867. (3) התקופה החדשה (מאמצע המאה ה-19 ועד ימינו). התקופה המודרנית בדברי ימי מתחילה במחצית השנייה של המאה ה-19 עם הופעת מעצמות-המערב במלוא כוחן מול חופיה. כבר בסוף המאה ה-18 ובראשית המאה ה-19 התדפקו נציגי אירופה ואמריקה (רססים ב-1792 1804, אמריקנים ב-1837, הולאנדים ב-1844, ועוד) על דלתות במטרה לקשור עמה — בדרכי שלום — קשרי-מסחר; הם נתקלו בסירוב מוחלט מצד השלטון וגורשו מן הארץ. נקודת-המפנה חלה ב-1853, כשהגיעה לחופי סמוך לאדו, שיטת אמריקנית של 4 אניות-מלחמה, בסיקוד הקומודור מתיז ק. פרי (M. C. Perry) כשליחו של נשיא אה"ב. הלה דרש מהשוגון לפתוח את שערי לעולם — לסחר ולתקשורת, לממשלת טוקוגאווה לא היו הכוח, היכולת והבטחון העצמי להתנגד לדרישותיו וללחום בצי האמריקני. ב-1854 נחתם חוזה-מסחר בין ויבין אה"ב, ובעקבותיו — עד 1860 — חתמה על חוזה ידידות ומסחר עם רוב מעצמות-אירופה. חושים אלה העניקו למעצמות זכות לסחר חפשי ב-33 נמלים יאפאניים, תעריפי-מכס נמוכים, שיפוט קונסולארי בלבדי לנתניניהן, תחנות-מסחר מיוחדות וזכויות-מסחר עדיפות. בתחום אלה נמצאה מקופחת מבחינת מעמדה הריבוני (חושים „בלתי-שווים“). קונסולים וטוכנים מסחריים זרים החלו להגיע לי ולהתיישב בנמליה ובמרכזי המסחר, והממשלה היאפאנית נאלצה לשלוח נציגים לחו"ל, חומת ההתבדלות נפרצה תוך פגיעה קשה בנאווה הלאומית היאפאנית.

סחר-החוץ שהתפשט עירער את כלכלתה האוטארקית של מדינה. היא החלה לייצא משי ותה ולייבא אריגים, נשק ואניות. היצוא עלה על היבוא, והערך המסחרי איפשר את פיתוח התעשייה ואת הגדלת הייצור. אולם עודף זה לא הושג אלא הודות להפניית מיטב התוצרת לייצוא; השווקים המקומיים נפגעו, והייצור לא הצליח לספק את הביקוש הגובר. התערעורת הכלכלה ונזכחות הזרים הגבירו את האיבה-לזרים שרחשו פשוטי-העם והסאמוראים, והוכחת אָזלת-ידיה של שושלת טוקוגאווה החישה את קיצה. סאמוראים נרגנים אייבו טוקוגאווה, אנשי-החצר בקיוטו וסוחרים עשירים היו הרוח החיה בתנועה שדגלה בהערצת הקיסר וגירוש הזרים. פאטריוטים קנאים מאנשי תנועה זו, בעיקר מן ההאן של צ'ושו במערב, תקפו סוחרים ודיפלומטים זרים, ואף אניות זרות שחנו בחוף. בתגובה על כך ערכו ציי מעצמות-המערב ב-1863 ו-1864 פעולות-תגמול נגד המבצרים של צ'ושו ושל ההאן סאצומה, הפגינו אותם הרוסום. הפאטריוטים הפירו בחוסר-האונים של כוחם הצבאי מול כוחו של המערב, ומכאן ואילך הפכו למצדדי קליטת אותם יסודות של התרבות הזרה, שהיו דרושים ליישם חינוקה לעמוד על משמר עצמאותה נגד הזרים.

בשנים 1864—1867 התחולל בצמרת השלטון מאבק קשה בין שואפי הרפורמה ובין חסידי המשטר המסרטי, ושני הצדדים היו נחונים גם להשפעות מן החוץ; השפעה צרפתית היתה ניפרת במאמצי בית-טוקוגאווה לארגן מחדש את

הנהגת שירות-חובה כללי בצבא 1873 לא נותר להם גם למעשה תפקיד מיוחד בחברה ובמדינה. ב-1877 אסר הקיסר על הסאמוראים-לשעבר את חגירת-החרב, שהיתה סימן-ההפך שלהם מדורות. מכה סופית זו לכבודם ולגאונותם עוררה אותם להתגודת אלימה אחרונה, שבראשה התייצב טאקאמורי סאיגו, שהיה חבר האוליגארכיה והשתתף בפעולותיה, אולם ראה בביטול מעמד הלוחמים את חיסול המסורת הרזוגנית של יו וכל ערכיה. המרד של סאיגו ונאמניו דופא בסוף 1877 לאחר מלחמת-אזרחים, שבה נפלו כ-30,000 איש ובה הוכח שהצבא הקיסרי החדש בפיקודו של יאמאגאטה, המורכב מבני אורי-חיים ואיכרים שקיבלו אימון צבאי מודרני, היה עדיף מצבא הלוחמים המקצועיים הפאודאליים. סאיגו התאבד בהאראקי-רי; ואפיניית לעולם-המושגים של יו העובדה, ש"מורד-במלכות" זה הופר מטעם השלטון הקיסרי כגיבור לאומי — כבציג הערכים המסורתיים של כבוד, גבורה ונאמנות, שהוצג כמותפת לנער אף במסגרת החינוך לשלחן הקיסר (ר' להלן). — לאחר חיסולו הסופי של הפאודאליזם המסורתי ייסד הקיסר ב-1882 אצולה חדשה מבחיריו מבין המדינאים ומפקדי הצבא החדש, ולהם הוענקו תארים שהותאמו לאלה המקובלים באצולה המערבית: נסיכים, רוזנים, בארונים וכד'. ב-1871 נחקק חוק חינוך-חובה בי — הראשון במדינה לא-מערבית. אָמנם כבר בעבר היתה רמת השכלת-העם בי גבוהה מזו שברוב ארצות-אסיה (כ-50% של הבנים וכ-15% של הבנות קיבלו חינוך לימודי), אולם הרפורמה הביאה לביעור גמור של האנאלפבתיות תוך שנים מועטות, בני העם הוכשרו להיות חיילים בצבא מודרני או פרעלים בתעשייה מודרנית, וכן קמה שכבה רחבה של משפילים שרכשו ידיעת המדע והטכניקה של המערב. לפיתוחה של שכבה זו תרמה שליחת צעירים מוכשרים ללימודים או להשתלמות לאירופה ולאמריקה.

עיקר מגמתם של מנהיגי משטר-מיג'י היתה האדרת כוחה הצבאי של יו לשם שמירת עצמאותה במירוץ-ההתחרות בין מעצמות-העולם. הם הבינו שכוחו של צבא מודרני תלוי לא רק ברוח-הלחימה של חייליו, אלא גם בבסיס שניתן לו ע"י תעשייה נרחבת. הבסיס הזה הוקם בפחות מדור ע"י פיתוח אוצרות-הטבע, הרחבת רשת התחבורה היבשתית והימית, בניית מסילות-ברזל, הקמת רשת-טלגראף וביעור — עידוד רב לתעשיות הכבדות הבינוניות. חקלאותה המפותחת של יו, המושתתת על עיבוד אינטנסיבי ביותר של חלקות קטנות בידי משפחות בעליהן, סיפקה מזון — בעיקר אורז — בצימי-צום, אך בכמות מספיקה, לאוכלוסיה הגדלה, ועליית כוח הייצור החקלאי עקב שיכלול העיבוד שיחזרה המוני ער-בדים בכפרים ואיפשרה את מעברם כעובדים לערים. מימון תכניות-הפיתוח של התעשייה בא רק בחלקו הקטן ממלוות-חוק, ובכך ניצלה יו — שלא כרוב הארצות המתפתחות — מתלות כספית במערב; עיקר ההשקעות באו ממיסים, ותחילה בראש וראשונה ממש-הקרקות, שאותו שילמו האיכרים, ושהכנסותיו הופנו לסיוע ממשלתי לתעשייה, ולאחר-מכן — מן החסכונות שחסכה התעשייה מרווחיה. מס-הקרקה היה בשנות ה-70 כ-72% מהכנסות המדינה, בסוף שנות ה-80 — כ-60%, והלך ופחת מכאן ואילך. בסוף שנות ה-70 עדיין היו כ-80% של העובדים מועסקים בחקלאות, ושזוי הייצור לגול-גולת היה רק 65 דולר. ניתן לומר, שלמעשה נשאו בעול פיתוחה של יו האיכרים — שהיו רוב העם —, ששילמו את

החברה בעקבות הסרת החישובים שהחזיקו את המיסוד הישן. גם התנאים הכלכליים המיוחדים ששררו בי לפני הרסטוראציה הכשירו אותה למודרניזאציה מהירה. 250 שנות שלום הביאו לשיגשוג במסחר, במלאכה ובחקלאות. המבנה הפאודאלי התבסס על החקלאות, והמסים שהוטלו על מיגור זה היו גבוהים, אילו שאר ענפי הכלכלה היו משוחררים-כמעט ממסים והתפתחו בקלות. חובת ההתייצבות בעיר-הבירה (ר' לעיל, עמ' 132) חייבה את הפאודאלים להמיר את האורז בכסף כדי להוציאו על מניה. בדרך זו הפכה יו לשוק גדול שבו נפוץ היה השימוש בכסף ובאשראי — דבר שאירע במערב רק לאחר התפוררות המבנה הפאודאלי של החברה. רמת-החיים של המוני-העם בי היתה גבוהה מזו שבכל הארצות האחרות באסיה. בדרך פאראדוקסאלית קידמה השיטה הפאודאלית את פיתוחה הכלכלי של יו. הסוחרים והאיכרים, שהורחקו מהשתתפות בחיים המדיניים, הקדישו את מיטב מרצם לקידום הכלכלי, ונתפתחו בהם ידע של תיכנון השקעות כלכליות לטווח ארוך, מידה של חסכון ומסורת של חייצנע פשוטים — מידות שבהן מצטיינים היאפאנים עד ימינו. לתיעוש מהיר היה בי בסיס נרחב גם מבחינת קיומו של מאגר גדול של כח-אדם לתעשייה בכפרים. כבר במאה ה-18 החלו בני-איכרים לנדוד מן הכפר אל העיר מחמת הצפיפות היתרה והדחוק במיגור החקלאות, וכתוצאה מכך התפתחה בערים עבודה שכירה כבר במסגרת הפאודא-לית.

הרסטוראציה של מיג'י היתה למעשה מהפכה מדינית, חברתית וכלכלית, שבוצעה שלא בצורת מהפכה. נושאי המהפכה לא היו המוני-העם אלא קבוצה קטנה למדי של אנשים משכילים וכשרוניים, צעירים-יחסית בשעת מעשה, מיעוטם בני האצולה הרמה ורובם סאמוראים מן האצולה הנמוכה, שפעלו יחד — למרות חילוקי-דעות וניגודים אי-שיים ביניהם — כאוליגארכיה שלטת מטעמו ובשמו של הקיסר. הם ראו את עצמם במשרתיו ועושי-דברו הנאמנים, והוא נתן להם את תמיכת תוקף סמכותו. חבורה מצומצמת זו העמידה מדינאים ומצביאים, שהיו למעלה מדור ברציפות מנהיגיה של יו, שהשפעתם של אחדים מהם — שהאריכו ימים — נמשכה עד לאחר מלח"ע I. מן המצויינים שבחבורה ההיא: טושימיצ'י אוקובו (1830—1878), שינג'ו אוקומה (ע"ע), טוממי אוקורה (ע"ע), טיסוקה איטג'י (ע"ע), הירובומי איטו (ע"ע), טומוצ'י גודאי (1835—1885), שוג'ירו גוטו (1837—1897), אריטומו ימג'טה (ע"ע), טקמורי סאיגו (1827—1877), קואין קידו (1833—1877), ואחרים.

תחילת הקמתו של מינהל מודרני במדינה היתה בהחרמת הנחלות הגדולות של משפחת טוקוגאווה והעברת שטחיהן להנהלת השלטון המרכזי. ב-1871 החליטו הדאימיו — חלקם ברצון וחלקם באונס — לבטל את משטר ה"האנים" ולקבל על עצמם ועל נחלותיהם את המרות הקיסרית הישירה. ב-1873 חוסלו ההאנים, ושטחיהן של 276 מדינות-הדאימיו היו חולקו מחדש ל-73 — מאוחר יותר ל-46 — מחוזות (פּרֶפֶקְטורות) בהנהלתם של פקידים ממונים מטעם הממשלה. מעמד המיוחד של הדאימיו בוטל לאחר שקיבלו פיצויים כספיים, הם נעלמו מעל בימת המדיניות בי. יחד עם זה בוטלה חלוקת העם ל-4 מעמדות נפרדים מבחינה חוקית. מן הסאמוראים ניטלו — תמורת פיצויים כספיים מצומצמים — זכויות-היתר ועמדת-הכבוד המיוחדת של "הלוחמים", ועם

טארי ופארנאליסטי, גם אם החליטו לשוות לו אופי מודרני ונאור. אולם אחת התוצאות של הרפורמות היתה התעוררות כוחות ציבוריים שהיו רדומים דורות רבים, ועד מהרה קמה תנועה ששאפה להשיג זכויות מדיניות לעם ("מינקו"). כבר ב-1874 השמיעו כמה סאמוראים לשעבר את הדרישה להנהגת מוסדות פארלאמנטאריים המושתתים על בחירות. איכרים, סוחרים, פקידים וסאמוראים לשעבר התחילו להתארגן באגודות מדיניות, ולאחר-מכן במפלגות. ב-1881 נוסדה המפלגה הליברלית (ג'יוטו), ושנה לאחר-מכן — המפלגה הפרוגרסיבית (קאשינטו). התנועה הדמוקרטית הושפעה מאד מזרם ההשכלה האירופית של המאה ה-18, מהמסטר הפאר-לאמנטארי הבריטי ומרעיונותיהם של אבות החוקה של אה"ב ושל הוגי-הדעות הליברליים של המאה ה-19 באי-רופה.

לאוליגארכיה התברר, שהיא תיאלץ, בסופו של דבר, להעניק לעם זכויות מדיניות. אך היא שאפה לדחות את מתן הזכויות עד להתחזקתה המדינית והצבאית של י. ב-1881 החליט על מתן חוקה למדינה; הוקמה ועדה קיסרית שחקרה חוקות שונות באירופה ובאה"ב ובחרה כמופת לי בחוקה הפרוסית, המשתפת את העם בניהול המדינה ע"י ייצוג פארלאמנטארי ומשאירה יחד עם זה את עיקר כוח השלטון בידי ממשלה שסמכותה באה לה מגובה — מן המלך. ב-1889 פורסמה מטעם הקיסר החוקה, כמענק הקיסר לעם. היא קבעה שהקיסר הוא הריבון, שכל סמכויות השלטון במדינה נובעות ממנו. סמכויות נרחבות בתחומי מדיניות הפנים והחץ נשארו בידי באופן בלבדי. הקיסר מינה את שרי-הממשלה, שהיו אחראים בפניו בלבד. הרשות המחוקקת הורכבה משני בתים: התחתון — בית-נבחרים, שזכות הבחירה לו הוגבלה לבעלי רכוש בשיעור גבוה למדי; העליון — שחבריו מונו מטעם הקיסר. הממשלה לא היתה אחראית בפני הבית התחתון, שהיה מוסמך לדון רק בהצעות-חוק ובענייני-תקציב. זכויות-היסוד האזרחיות הובטחו, אולם לשלטון ניתנה הסמכות לצמצמן או לבטלן לפי הצורך; השלטון המחוזי והמקומי הועמד בפיקוח חמור מגבוה. המינהל כולו היה ביורוקראטי ומשטרתי. אולם למרות אפיה האוטוריטארי של החוקה היה ערכה רב; היתה הראשונה בין מדינות אסיה שבה הונהג משטר חוקתי, והפארלאמנט — למרות סמכויותיו המוגבלות — היה בימה להשמעת דעת-הציבור ולביקורת חוקית של דרכי הממשל. תחילה היה מספר בעלי זכות-הבחירה כ-450,000 בלבד — כ-5% מאוכלוסיית הזכרים המבוגרים. במרוצת הזמן, מראשית המאה ה-20 ואילך, גדל אחוז בעלי זכות-הבחירה, הן כתוצאה מהעליה הכללית ברמת-החיים ובעקבותיה — התרבות בעלי הכנסות גבוהות, הן ע"י הנמכת סף-הרכוש שנקבע לבחור, עד שבשנות ה-20 בוסלה ההגבלה הכספית והונהגה זכות-בחירה כללית (לגב-רים).

מדיניות-החוק. לאחר התקופה הממושכת של בדלנות והינתקות גמורה מן העולם החיצון, חזרה י בתקופת מיגי למדיניות-חץ פעילה, בעלת מגמה של התפשטות כיבושית — מעין חזרה למגמות של ימי הידיושי (ר' לעיל, עמ' 131/2), והתעוררות הלאומנית, שהקיפה את כל שכבות האוכלוסייה, נתנה תמיכה רחבה למדיניות זו. חזרה הופנה — תוך הסתמכות על הכוח החדש שבידי י — כלפי שכנתה החלשה קוראה, כבר ב-1874 ניסתה י לכפות על קוראה

מרבית המיסים, שירתו בצבא והעמידו את כוח האדם לתע-שיות המתפתחות בערים; רק כעבור למעלה מדור התחילו גם האיכרים ליהנות מפרי התיעוש ומן העליה ברמת-החיים. ההשג הסוציאלי של המודרניזאציה של המשק מתבטא בעזב-דה, שלאחר 3 דורות — בשנות ה-60 של המאה ה-20 — פחתה האוכלוסייה החקלאית עד למטה מ-15%, ואילו ההכנסה השנתית לגולגולת עלתה על 1,000 דולר, — י אף הצליחה לדלות ממשאביה את הכספים שנדרשו לחימושו המודרני של צבאה ולבניית צי-מלחמה מודרני. כ-10% של ההכנסה הלאומית הכללית הוקדשו לצרכי בטחון — השיעור הגבוה ביותר של הוצאה לצרכים אלה בכל מדינות-העולם באותה תקופה. י פיתחה את צבאה בעיקר לפי המתכונת הפרוסית-גרמנית, ואת צייה — לפי המתכונת הבריטית.

בעקבות הרסטוראציה של מיגי חלה גם מהפכה דמוגרא-פית בי. מצד אחד הביאה השמירה על הערכים המסורתיים של חייה-משפחה לשמירת הילודה הגבוהה, שנתקיימה עד מלה"ע II; מצד שני הביאו ההיגיינה החדשה והעליה הכללית ברמת-החיים לירידה תלולה של התמותה, וכתוצאה מזה התחילה אוכלוסיית י — שהיתה מוקפאת דורות רבים (ר' לעיל, עמ' 76) — להתרבות במהירות. במיפקד הראשון ב-1872 נמנו 33 מיליון נפש; ב-1900 — 45 מיליון, וערב מלה"ע II — 72 מיליון, ונוסף עליהם כ-6 מיליון יאפאנים בשטחים שהיו כבושים בידי י (סאחאלין, פורמוזה, קוראה, מאנצוריה). גידול האוכלוסייה איפשר — מצד אחד — את האורבאניזאציה והתיעוש, ומצד שני יצר את הדחף להת-פשוט טריטוריאלית כיבושית.

משאר פעולות המודרניזאציה בשלביה הראשונים — הנהגת הלוח הגרנגוריאני; הקמת רשת של בנקים, בעיקר לפי דוגמות צרפתיות ואמריקניות; התחלת חקיקת קודכסים מודרניים לחוק האזרחי והפלילי, הראשון בעיקר לפי הדוגמה הצרפתית, השני — לפי הגרמנית; הופעת עיתונים, שזכו עד מהרה לתפוצה ניכרת. הוכרו על סובלנות דתית כללית, והנצרות הותרה לאחר האיסור החמור שהיה מוטל עליה מן המאה ה-17 ואילך, יחד עם זה היתה המדיניות החינוכית הדתית של השלטון אחד האמצעים שבהם השתמשה האולי-גארכיה להכוונת העם והמדינה לקראת המטרה הרצויה לה. אע"פ שגיתן חופש — להלכה ולמעשה — לכל אדם להש-תייך לכל דת, הועלתה שינוי למעלת דת-מינה רש-מית, שתכנה בעיקר לאומני ודינאסטי. המיתולוגיה של שינטו הוצגה בחינוך כהיסטוריה של י, ובמרכז הדת הועמ-דה האמונה בקדושתה של מסורת-הגבורה של י, ובראש וראשונה — הערצת הקיסר, כדמות אלהית-למחצה, המגלם את מהותם של העם ושל המדינה, שלא נוצרו אלא לכבודו. כל האזרחים חויבו בטקסי פולחן-הקיסר בחיים הציבוריים — במשמעות של חובה אזרחית יותר מאשר חובה דתית. בחינוך, בהסברה ובכל גילויי-הדעת הרשמיים הוצגו כל החובות האזרחיות ומילויי-תפקידים בעבודה ובי-צבא, בשלום ובמלחמה, כביטויים לגאמנות לקיסר ולחובת האדרת כבודו. חינוך זה השפיע השפעה עמוקה על כל שכבות העם, ורק בודדים מן המשכילים הצונו להתקומם נגדו; הוא התבטא במיוחד בעמידתם של חייליה של י במלחמותיה בדורות שלאחר הרסטוראציה.

כל השינויים האלה במבנה המדיני והחברתי באו מגבוה. אנשי האוליגארכיה נשארו חזורים רוח של משטר אוטורי-

ובעולם-המזרח כאחד, ובעם היאפאני הגביר את הגאווה הלאומית ואת תחושת ייעודו לשלטון בכל מרחב אסיה המזרחית ועולם האיים והימים הסמוכים לה. את הנצחון במלחמה השיגה יפן בקרבנות-דמים כבדים ובגיוס מלא של כל משאביה, מה שהביא אותה עד לסף התשת כוחה הכלכלי. לפיכך הסכימה, בקיץ 1905, להתווסף — בתיווכו של נשיא אה"ב ת. רוזוולט — על חתה-שלום עם רוסיה (חתה-פורטסמות), שלא סיפק את מלוא דרישותיה, אע"פ שזיכה אותה בהשגים גדולים: רוסיה הכירה ב"מעמדה המיוחד" של יפן בקוראה, העבירה לרשותה את הבסיס בפורט-ארטור ואת מסה"ב שבנתה בדרום-מאנצ'וריה, וכן את מחציתו הדרומית של האי סאחאלין (שהיה במאה ה-19 שטח-מריבה בין רוסיה ליפן); אולם יפן לא זכתה בפיצוי-מלחמה, בעקבות הנצחון הפכה יפן את קוראה למדינת-חסות, ולאחר זמן מועט — ב-1910 — אף ביטלה באופן פורמאלי את עצמאותה של המדינה והפכה אותה למושבה, שנקראה בשם היאפאני צ'וסן (Chosŏn). — יפן חיוקה בהדרגה גם את שליטתה — מבחינת השפעה מדינית וכלכלית — במאנצ'וריה כנגד השלטון הסיני המתרופף ומתמוטט. אולם התפשטותה במאנצ'וריה התנגשה באינטרסים כלכליים של בריטניה, וביותר — של אה"ב, שראו בעולם הסיני איזור חשוב ביותר להשקעותיהן ושוק חשוב לתוצרת-תיהן. אה"ב אף ראתה בהתעצמות הימית של יפן בסכנה למעמדה באוקיאנוס השקט. חוקי-ההגירה האמריקניים, שנודעו להפסיק את הגירתם של יפאנים לקאליפורניה ופגעו גם ביפאנים שכבר ישבו שם, עוררו רוגז רב ביפן והגבירו את המתח ביחסים בין שתי המעצמות. בתודעה היא-פאנית התחילה אה"ב לתפוס את מקומה של רוסיה כאויב וכמתחרה על השלטון במרחב האסייני-מזרחי והאוקיאני. משום כך חזרה יפן להתקרבה לרוסיה בשנים שלפני מלחמת I, לאחר שבסידרת חושים חשאים בין שתי המעצמות חולקו ביניהן מאנצ'וריה ומונגוליה, לאיזורי-אינטרסים של כל אחת מהן.

**מדיניות-הפנים.** ב-1890 התכנס הפארלאמנט הראשון שנבחר על יסוד החוקה של 1889. חבריו התארגנו בסיעות מפלגתיות, בדומה למסגרות הציבוריות-מדיניות שבמערב. המפלגות דרשו מיד את שיתוף במימשל, וגילו התנגדות לשלטון האוטוריטארי, בנצלן לשם כך את זכות הפארלאמנט לדון בתקציב-המדינה, הממשלות, שאותן מינה הקיסר מקרב הפקידות הגבחה ואנשי-הצבא, השתדלו להחליש את כוחן של המפלגות בכל האמצעים. למעשה היתה, במשך שנים רבות, הגורם המכריע בממשל, "מועצת-הזקנים" (גנרל) שליד הקיסר — גוף חציר-רשמי, מורכב משיירי קבוצת אנשי מהפכת 1868. ב-1898 הורכבה לראשונה ממשלה, בראשותו של שינג'ו אוקאמה, שנשענה על הפארלאמנט — על המפלגה הקונסטיטוציונית (קנסאיטו); אך היא לא התזיקה מעמד אלא 4 חדשים בלבד, לפי שניתתה להנהיג תיקונים במינהל ולצמצם את החימוש. ב-1899 היה לראש-הממשלה אריטומו יאמאגאטה, האישיות החזקה הכוללת בקרב הכת הביורוקראטית-צבאית ומתנגד חריף לשיתוף המפלגות הפוליטיות בשלטון. כדי לחזק את מעמדה של הפקידות עיל יאמאגאטה ב-1900 חוקים, שאסרו על חברי-מפלגה לשרת בפקידות הממשלתית. תוצאות חמורות היו לכלל שקבע יאמאגאטה, שרק קצינים בשירות פעיל וכללו לכהן במשרות שרי-הצבא ושרי-הצי; בכך ניתנה לאנשי-

חזוה ידידות ומסחר, וב-1876 הכריחה אותה להעניק לה אותן זכויות שמהן נהנו מעצמות-המערב ביפן: שיפוט קונסולארי ותעריפים נמוכים. התפשטות יפן לעבר קוראה הביאה להתנגשות בלתי-נמנעת עם סין, שראתה בקוראה מדינת-חסות שלה. מאבק גלוי פרץ ב-1882 ושוב ב-1884, ונסתיים בתיקו; סין ויפן הורשו שתייהן להחזיק כוחות-צבא בקוראה להגנת האינטרסים שלהן. שתי המעצמות התערבו בעניינים הפנימיים של קוראה; היאפאנים תמכו ביסודות ששאפו למודרניזציה של המשטר בקוראה, בעוד שבית-המלכות נשען על סין. ב-1894 פרצה מרידה בקוראה, שהביאה להתערבות סינית וגררה בעקבותיה התערבות צבאית יפאנית, והדבר הביא למלחמת סין-יפן (1894/5). נצחונה המוחלט של יפן, באמצעות הצבא והצי החדשים שלה, הפתיע את העולם. בחזוה-השלום של שימונוסקי (1895) זכתה יפן בהשגים ניכרים: ליפן סופחו האי הגדול פורמוזה וחצי-האי ליאודונג, שהקנה לה היאחזות ביבשת-אסיה; סין נאלצה להפיר בעצמאות קוראה, לתת זכויות-מסחר עדיפות ליפן בנמליה ולשלם פיצויים. על-סמך חזוה סחר וספנות עם סין זכתה יפן בשיפוט קונסולארי, בזכות למיזם על תעריפים, ואף בקונצסיות שכמותן לא ניתנו לאירופים בסין. בעקבות עליית קרנה וההכרה הכללית בעצמתה החדשה נשתחררה יפן בשנים שלפני 1900 מ"החווים הבלתי-שווים", וחתמה על חוזה סחר וספנות חדשים עם המעצמות הגדולות, שהישו את מעמדה החוקי לזה של מדינות-המערב.

חזוה שימונוסקי עורר חששות במדינות-אירופה, בעלות אינטרסים מדיניים וכלכליים בסין, מדחיקת רגליהן משם ע"י יפן. רוסיה התנגדה במיוחד להיאחזות יפן בליאודונג. מאחר שהיא ראתה במאנצ'וריה — ובמידת-מה אף בקוראה — את תחום-האינטרסים שלה ואת תחום התפשטותה בעתיד. רוסיה, צרפת וגרמניה יחד תבעו מיפן לוותר על שיפוט ליאודונג, ויפן נאלצה להיכנע לתביעה זו. אולם מכאן ואילך ראתה ברוסיה את האויב העיקרי, המתחרה בה על השלטון במזרח-אסיה, התחילה בהכנות דיפלומטיות וצבאיות למאבק מכריע עמה.

הנצחון על סין החיש את התפתחות התעשייה היאפאנית; קוראה ומאנצ'וריה הפכו לשוק חיוני למוצרים יפאניים, והשליטה על מאנצ'וריה היתה עתה למטרה המדינית המרכזית של יפן. לאחר שהובטח מעמדה בקוראה, יפן הצטרפה למעצמות-המערב, שהחלו לקרוע שטחים מסין ולהפכם לנקודות-היאחזות שלהן. ב-1900 השתתפה יפן בדיכוי "מרד הבורסרים" בסין, ושיגרה כוח צבאי לצבא הבינלאומי נגד סין. רוסיה ניצלה את המרד, השתלטה ב-1901 על מאנצ'וריה וקימה בחצי-האי ליאודונג את הבסיס הצבאי והימי האדיר פורט-ארטור (ע"ע ד"ר). התפתחות זו איימה על מעמדה של יפן בקוראה ועל האינטרסים שלה במאנצ'וריה, והיא התכוננה למלחמה. ב-1902 נחתמה הברית האנגלו-יפאנית, שלפיה התחייבה בריטניה לבוא לעזרת יפן אם זו תהיה במלחמה, נגד שתי מעצמות "כלי" רוסיה וצרפת). עתה העזה יפן לצאת למלחמת-מנע נגד רוסיה, וביאנואר 1904 פתחה בהתקפת-פתע על פורט-ארטור, בהשתלטות מהירה על קוראה ובפלישה למאנצ'וריה. מלחמת רוסיה-יפן (ע"ע) נמשכה 1½ שנים, תוך נצחונות מכריעים של היאפאנים ביבשה ובים. נצחון ראשון זה של מדינה אסייתית על מעצמה עולמית אירופית עשה רושם עצום בעולם-המערב

גליה התפטרה ממשלת קאצורה, ואף זו שבאה במקומה — בראשותו של האדמיראל יאמאמוטו — לא החזיקה מעמד, כשנתפסו כמה מחבריה בקלקלתם במעשי שחיתות כספית (1914).

ב-1914 נכנסה יפן למלחמת I לצידן של בעלות-הברית נגד גרמניה. צבאה וציה השתלטו בקל על המושבות הגרמניות המבודדות בחופי סין ובאיי אוקינאווה, אך לא השתתפו בפועל במלחמה נגד גרמניה עצמה. משום כך נהנתה יפן מן היתרונות המדיניים ומן הרווחים הכלכליים שנבעו מחשי-תחטותה במלחמה במעמד של מעצמה הרחוקה מזירת הקרב. בות. מצד אחד חלה בשנים אלו עליה תלולה בתעשייתה; מצד שני ניצלה יפן את השעה — שבה היו מעצמות-המערב שקועות במלחמתן, ואילו סין היתה נתונה במצב של אנארי-כיה — לקידום תכניות השתלטותה על סין באמצעות המדיניות של "21 הדרישות" (ר' להלן, עמ' 146). אולם גאות זו לא החזיקה מעמד אלא שנים אחדות בלבד. כבר ב-1918 פרץ ביפן משבר כלכלי, שפגע הפעם גם בהקלאות, ואירעו מהומות בגלל מחסור באורז. המשבר החמיר כשלאחר סיום המלחמה באירופה חזרה התעשייה של מעצמות-המערב במלוא כוחה לייצור של שלום, והתוצרת של התעשייה היפאנית — הזולה, אך הירודה באיכותה — לא הצליחה לעמוד בהתחרות עמה בשוקי העולם. תנועות פועלים ואיכרים, שדרשו תיקון נים סוציאליים במקום מיבצעי כיבוש אימפריאליסטיים, גברו במדינה. לפי חוזה-השלום של וורסאי 1919 זכתה יפן בבעלות על המושבות הגרמניות-לשעבר בחצי-האי שאנדון שבסין, ומטעם חבר-הלאומים — במאנדאט על איי מרשאל, קארולין ומאריאנה. השגיה אלה של יפן נראו לאה"ב ולבריי-טניה כאיום על האינטרסים הכלכליים שלהן ועל מעמדה המדיני במרחב של אסיה הדרומית-מזרחית והאוקיאנוס השקט, והן התאחדו לבליתם ההתפשטות היפאנית. ברית-ההגנה הבריטית-יפאנית, שהיתה אבן-פינה של מדיניות-החץ היפאנית כ-20 שנה, לא חודשה, ובוועידת וושינגטון 1922 נאלצה יפן להכיר בריבונותה ושלמותה הטריטוריאלית של סין ולהחזיר לה את שאנדון, וכן לבוא עם אה"ב ובריטניה לידי הסכם בדבר הגבלת החימוש הימי, שבו הועמד גודל הצי היפאני ביחס מסוים לגבי צייהן של שתי המעצמות האנגלו-סאכסיות.

מלחמת I המאורעות בעולם שבאו בעקבותיה הכשירו ביפן את התנאים לצמיחת דמוקראטיה. נצחון בנות-הברית הדמוקראטיות על האימפריות המרכז-אירופיות, המהפכה הרוסית, עליית הסוציאליזם במדינות אירופיות שונות, הגי-דול הכלכלי הניפר ביפן עצמה ופינוי כוחותיה מיבשת אסיה — כל אלה תרמו לחיזוק הנטיות המתקדמות במדינה ובחברה. ב-1918 נתמנה טאקאשי ארה, יורד מפלגת סיאוקאי, לראש-ממשלה כנציג המפלגה החזקה שבפארלאמנט — מינוי שסימל את עליית הדמוקראטיה ביפן. מכאן ואילך, עד סוף שנות ה-20, היו הממשלות ביסודן קאבינטים של מפלגות, הנשענים על רוב בבית-הנבחרים, ולא ממשלות ממונות מגבה ללא תלות בפארלאמנט. הארה עצמו נרצח ב-1921 בידי קנאי לאומני, אולם יורשיו המשיכו בקו הליבראלי-זאציה. ממשלתו של טאקאצקי קאטו העבירה ב-1925 בפארלאמנט את חוק זכות-הבחירה לכל הגברים, שהעלה את מספר הבוחרים ל-14 מיליון; היא צימצמה את התקציב הצבאי והניחה את היסוד לחקיקה סוציאלית להגנת העובד.

הצבא דעה מכרעת בעניינים מדיניים, לפי שאם לא היתה דעתו של הצבא נוחה מהממשלה — היה נציגו בממשלה מתפטר ומפיל בכך את הממשלה כולה. הירונומי איטו, שהיה כמה פעמים ראש-ממשלה בשנות ה-90 ובתחילת המאה ה-20, גילה הבנה רבה יותר לתפקידן של המפלגות במשטר חוקתי מודרני; הוא עצמו אירגן את המפלגה השמרנית המתונה סיאוקאי ("אגודת ידידי המדיניות") והיה נשיאה אולם אף הוא התנגד לממשלה של מפלגות פארלאמנטאריות. בעקבות ההתקדמות החברתית של יפן הורחבת ציבור הבוחרים הלכו וגברו המפלגות, אולם הן נטו להתפשר עם הביורוקראטים ועם הצמרת הצבאית כדי לזכות במינויים ובויתור-רים מדיניים, ובכך נפגם כוחן ומעמדם. המפלגות נשענו על תמיכתם של בעלי-ההון הגדולים והקארטלים הכלכליים האדירים (זיבטסו [ע"ע]) שמימנו את קרנות-הבחירות שלהן. האופורטוניזם של המפלגות והשחיתות של עסקניהן מנעו מהן את אהדת המוני-העם ואת האפשרות להיות אופי-יציה יעילה לשלטון. עם התפתחותם של הקאפיטאליזם והתיעוש התהוותו של פרולטריון תעשייתי קמו גם תנועות סוציאליזם, שעוררו דאגה בחוגי הביורוקראטיה והצבא. ממשלת יאמאגאטה הגבילה בחוקים משטרתיים את חופש הדיבור, האסיפות וההתאגדות. בקרב הפועלים גברה ההכרה בצורך בתנועה מקצועית ובתנועה מדינית כאחת והתחילו להיקלט רעיונות הסוציאליזם האירופי. מאבות הסוציאליזם — ולאחר-מכן הקומוניזם — ביפן היה סן קאטאימה (1859—1933). ב-1901 התארגנה — לראשונה — מפלגה סוציאלי-דמוקראטית, אולם נאסרה בו ביום. הסוציאליסטים חוללו, בשיתוף עם הליברלים, תנועה עממית חזקה למען זכות-בחירה כללית. בפרוץ מלחמת יפן-רוסיה העזו הסוציאליסטים היפאניים לעמוד בפני נחשול הלאומנות ולהתנגד בגלוי למלחמה, וקראו לסוציאליסטים הרוסים לשתף פעולה עמם. לאחר המלחמה הוקמה מחדש המפלגה הסוציאליסטית היפאנית, אולם היא נרדפה קשות בידי המשטרה. — ב-1912 מת הקיסר מיג'י, ותחתיו מלך בנו החלוש והחולני יושיהיטו, שתארף וכינוי תקופת מלכותו (1912—1926) היה טַאִיֶּשֶׁוֹ (Taishō = "צדק רב").

אחרי המלחמה עם רוסיה נמשכה התעצמותה התעשייתית והמסחרית של יפן, והחוגים השליטים כיוונו את תוספת העצמה הזאת להכנת התפשטות מדינית, צבאית וכלכלית נוספת. נטל ההוצאות הצבאיות, בייחוד אלו המיועדות להג-דלת הצי — שאה"ב ראו בה איום למעמדן באוקיאנוס השקט — הלך וגדל וגרם לסיבוכים פינאנסיים ולאי-שקט כלכלי וחברתי. אנשי-עסקים ובעלי-הון דרשו לצמצם את החימוש, ובמפלגות בפארלאמנט ובעיתונות בארץ — שהש-פעתה בציבור הלכה ורבה — נתעוררה ביקורת קשה על הביורוקראטיה והצבא. יפן נכנסה לתקופה של מאבקים מדי-ניים פנימיים. ממשלת קימוצ'י סאיונג'י (1912) התנגדה להגדלת תקציב-הבטחון בשיעור הרב שאותו דרש הצבא, ומיד נאלצה להתפטר. יורשו של סאיונג'י, הגנרל קאצורה (1912/3) נקט, בתוקף צו קיסרי, אמצעי-דיכוי משטרתיים חריפים כלפי מתנגדיו הפוליטיים. השפעתם של חוגי הצבא על המדיניות עוררה מורת-רוח רבה, שהתבטאה בהתקפות קשות בפארלאמנט ובעתונות על קאצורה וחבריו. להגנת המשטר החוקתי קמה תנועה עממית, שהצליחה — בפעם הראשונה — להטיל אימתה על השלטון. מחשש למרידה



שחיתות, קניית-קולות ושערוריות, שהשניאו את הפוליטי-קנים על העם, ועירערו את אימון הציבור במפלגות. סוד גלוי היה, שמשתי המפלגות השמרניות-ליברליות הגדולות ייצגה האחת, סיאוקאי, את האינטרסים של חברת מיצואי, והשנייה, מינסיו — את האינטרסים של חברת מיצוישי. מרבית המפלגות הכניסו סממנים לאומניים להצהרותיהם, כדי למשוך את המצביעים הפאטריסטיים, ובכך סללו את הדרך ללאומנים הקיצונים. הפוליטיקנים אף לא נמנעו מלהיעזר במיליטאריסטים שניאותו לשרת אותם, והציעו תפקידים מרכזיים לגנרלים ולאדמירלים בעלי גטיות אנטי-דמוקרטיות מובהקות.

המשבר הכלכלי העולמי שהחל באה"ב ופגע בי' 1929 תרם הרבה לחיסול הדמוקרטיה הפארלאמנטארית. מסוף מלה"ע I סבלה י' משפל כלכלי. משק המדינה נפגע קשה גם ברעש הגדול ב-1923, שבו נהרגו כ-200,000 נפשות ונגרם נזק חמרי בשווי של כמיליארד דולאר. כבר ב-1927 נפגעה הכלכלה גם כתוצאה מבהלה בצורסה. המשבר הכלכלי העולמי של 1929 הביא לשיחוק המסחר ולירידת-מחירים פתאום מית בי'. שיטות הייעול שהונהגו בתעשייה הביאו להפחתת שכר-העבודה, להגדלת שעות-עבודה של הפועלים ולגידול מהיר במספר המובטלים. החברות המונופוליסטיות של הי-באסטו הוסיפו לצבור הון, והממשלה אירגנה טרנססים וקארטלים על-סמך חוק הפיקוח לתעשיות חשובות. השפל הכלכלי החמיר את מצב האיכרים ועודד יסודות מיליטאריסטיים לתבוע כיבושים באסיה לשם הקלת המצוקה הפנימית. מכסי-גנן באה"ב ובאירופה פגעו בייצוא היאפאני הגבירו את התביעה לשווקים בטוחים באסיה. עליית הנאצים בגרמניה ב-1933 עודדה את הימין בי' לנסות ולחסל את משטר המפלגות. בענייניהם של המיליטאריסטים-הלאומנים היתה הדרך לפתרון הבעיות החברתיות והכלכליות של י': התפשטות במרחב הענקי של סין.

כבר ב-1915, בימי מלה"ע I, הכריחה י' את סין לקבל את חלקן הגדול של "21 הדרישות", שהרחיבו את זכויותיה בהיות התחלה לנסיון ההשתלטות של י' על סין (פ"ע סין: היסטוריה). אמנם ועידת-וויינגטון בלמה זמנית את חדירתה של י' לתוך סין (ר' לעיל, עמ' 144). אולם ב-1927, ושגב ב-1928, חזרו ופלו כוחות-צבא יאפאניים לחצי-האי שאנג-דון באמתלא של הגנה על זכויות יאפאניים; כן התחיל חיל-המצב היאפאני במאנצ'וריה, שנמצא שם לשמירה על מסילת-הברזל שברשות י', להתערב באופן פעיל בעניינים הפנימיים של האיזור, כדי להביא את החבל הנרחב הזה, העשיר במשאבים טבעיים ושנמצא בשלב של התפתחות כלכלית מהירה, להינתקת מסין וכדי להפכו לתחום-התיישבות ליאפאנים ולמקור-כוח לעצמתה הצבאית של י'. בין השאר, רצחו סוכנים יאפאניים את השליט הצבאי הסיני של מאנצ'וריה, צ'אנג צ'ו-לין, שסירב לתת ידו למוימה זו. ב-1931 פוצצו סוכנים יאפאניים את מסילת-הברזל הדרום-מאנצ'ורית סמוך למוקדן, והמפקדה היאפאנית הטילה על השלטונות הסיניים את האחריות למעשה זה. הכוחות היאפאניים השתלטו מיד על כל המדינה וסילקו את השלטון הסיני, וב-1932 הקימו במאנצ'וריה ממשלת-בובות, שהכריזה על עצמאותה של המדינה בשם מאנצ'וריה; בראשה הועמד פריי, מי שהיה הקיסר הסיני האחרון לבית צ'ינג. בעקבות פניית סין לחברה-הלאומים נשלחה לאיזור ועדת-חקירה, שמסקנתה

בפנים המדינה גדלה התחשבות המינהל בזכויות-האזרח ובחירות הפרט, אולם לא הוסרו ההגבלות על פעילותן המדי-בית של קבוצות קיצוניות משמאל ומימין; "חוק השמירה על בטחון המדינה" פגע קשה בסוציאליסטים, וביותר — בקומוניסטים. אולם אנשי ממשלות-המפלגות לא היו מאו-חדים ביניהם מבחינת קו מדיניות-החוץ. שר-החוץ שידהארה ניהל מדיניות מתונה, כרות של שיתוף-פעולה בין-לאומי בשטחי פירוק הנשק וההבלגה בענייני סין, השתדל לשפר אף את היחסים עם אה"ב; ואילו טאנאקה, ראש-הממשלה ב-1927/8, נטה להתערבות במלחמת-האזרחים בסין לשם הגדלת השפעתה של י'.

הקו הליבראלי בממשל היאפאני נמשך גם בתחילת תקופת שוניה (Showa = "זוהר השלטון") — ימי מלכותו של הקיסר הירוהיטו (מ-1926 ואילך), בנו ויורשו של הקיסר טאישו. קו זה נחמד בידי עסקנים מפלגתיים, חוגי המסחר — בייחוד בעלי העסקים הגדולים —, המורים, העיתונאים וה-אינטליגנציה, אך נתקל באיבתם ההולכת-וגוברת של חוגי-הצבא ושל הלאומנים שדגלו בייצור האימפריאלי העולמי של י'. האידאולוגיה של חוגים אלה סוכמה במיסמך, שיוחס — כנראה שלא בצדק — לטאנאקה, ושבו הותוו קווי מדיניות של כיבושים, שנועדו להביא להשתלטותה של י' על האיזור הפאציפי תחילה, על כל יבשת-אסיה לאחר-מכן, ולסוף — לשלטונה העולמי. השפעתו של מיסמך זה, בייחוד על רבים מבין קציני-הצבא הצעירים, היתה חזקה.

הדמוקרטיה-של-טאישו לא זכתה להתבסס ביסוס של ממש. משום שכל אחד מן הגופים שתמכו בה עשה זאת מסיבות משלו, וחוסר הזהות באינטרסים בקרב הגורמים השונים הללו תרם לחיסול ניצני הדמוקרטיה בסוף שנות ה-20. העסקנים המפלגתיים היו מעוניינים בפארלאמנטא-ריות וליבראליזם, שהיו הבסיס הרקע להשפעתם, אך לא גילו אהדה להמון-העם ולא עניין רב ברפורמות כלכליות וחברתיות. התנועה הליברלית לא זכתה בתמיכת האיגודים המקצועיים ותגוצות-הפועלים החדשות. התעשרותם המופלגת של אנשי המסחר והתעשייה נוכח חיי הצנע החמור של הפועלים והאיכרים, של האינטליגנציה שמבני-עניים ושל הקצונה הנמוכה, שבאה אף היא משכבה זו — עוררה רוגז רב. רבים החלו לפנות לשמאל הפרו-קומוניסטי או לימין הקיצון, שהוא — בדומה לפאשיזם האירופי — כרך את הספתו הלאומנית בהתקפות על "הקאפיטאליסטים האנטי-פאטריסטיים" ובהבטחות לתיקונים סוציאליים. חוקת מיג'י, שהוסיפה להיות בתוקף, העיקה מאד על פעולת ממשלה פארלאמנטארית ליברלית. קיומם של גופים מתחרים בכוח ובסמכויות — כפית העליון, מועצת-הכתר, פקיד חברה-הקיסר, מועצת-הזקנים (גנרו), הביורוקרטיה וצמרת השי-רותים המוזיגנים — הכביד על עבודת בית-הנבחרים.

המבנה החברתי היאפאני לא עודד הרגשת אחריות אישית. החינוך הדגיש את המדינה, את האומה, את הקיסר ואת החברה, ולא עודד את הפרט לפעול בבטחון עצמי ובמרץ. המפלגות היו מסוכסכות מבפנים, מפורדות לטעות, לפלגים ולאישים בעלי-השפעה. פוליטיקנים רבים היו אופורטוניסטים, שדאגו בעיקר לעתידים-הם או לעתיד סיעתם. החלטות נתקבלו באיטיות, ובדרך-כלל תוך הימנעות מהכרעות ברורות ומתוך נטיה לפשרה כדי ליישב את הסיכסוכים בין קבוצות-לחץ ואינטרסאנטים שונים. היו מקרים רבים של

והאן וקאנטון, אולם הממשלה והצבא הסיני נסוגו למערבה ההררי של המדינה, ושם הוסיפו להחזיק מעמד בעקשנות, והתקדמותו של הצבא היפאני נעצרה, למרות עדיפותו המכרעת מבחינה טכנית. התנהגותם של הכובשים היפאניים כלפי האוכלוסיה הסינית היתה אכזרית ועוררה שגאה כללית נגדם. למעשה שלטו היפאנים רק בערים ולאורך קווי-הרכבת, ואילו בשטחים רחבים מאחורי קו-החזית לחמו והחזיקו מעמד לחמי-ג'ריליה סיניים. לשם קיום שלטונה נאלצה "להזרים לסין המוני חיילים נוספים ולהשקיע במלחמה חלק הולך וגדל של משאביה הכלכליים והכספיים. ההתארה-כוח הלא-צפויה של המלחמה חיזקה את המשטר המיליטארי-ריסטי בי. כל האומה גוייסה לצרכי המאמץ המלחמתי; ב-1938 אישר הפארלאמנט את חוק הגיוס הלאומי הכללי, שמסר לידי הממשלה פיקוח גמור על התעשייה, על ענייני הכספים ועל מקורות-המחיה. ב-1940 הוקם "האיגוד לתמיכה בממשל הקיסרי" לשם הגברת הפיקוח על העם; ב"איגוד" נכללו כל המפלגות, ואלו הפסיקו למעשה את פעילותן המדינית. גם האגודות המקצועיות נהפכו ל"איגוד לשירות המדינה ע"י תעשייה".

ההתנגדות הסינית לפלישה היפאנית נתאפשרה במידה רבה ע"י נשק וציוד אחר שסופקו לסין ע"י אה"ב ובריטניה. גם לאחר תפיסת כל נמלי סין בידי היפאנים הוסיפה אספקה זו לזרום לסין ב"דרך-בורמה". עם פרוץ מלח"ע II באירופה נקטה "י" מיד עמדת-איבה כלפי מעצמות-המערב וכלפי אה"ב המסייעות בידן. לאחר מפלתה של צרפת ב-1940 חתמה "י" על אמנת "הציר המשולש" עם גרמניה ואיטליה, ואילו עם בריה"מ — שהיתה באותה שעה ידידתה של גרמניה — חתמה על חוזה-נייטרליות, כדי להבטיח את ערפה בעת מלחמתה בכוחות אה"ב ובריטניה במזרח הרחוק. מלחמה ש"י כבר ראתה אותה כבלתי-נמנעת. צרפת המוכה באירופה לא יכלה להתנגד להיאחזות יפאנית צבאית במושבותיה הדרום-סין, וגם בריטניה בשעת דחקה נאלצה להסכים לסגור זמנית את דרך-בורמה. אה"ב הפעילה לחץ נגדי על "י" ע"י הטלת איסור-ייצוא על מיצרכים סטראטגיים. ש"י — הדלה בחמרים אלה — היתה זקוקה להם לחימושה. היחסים בין שתי המעצמות הלכו והחריפו; במו"מ ביניהן תבעה "י" מאה"ב את הסרת האמבארגו, ואילו אה"ב מי" — את פינוי סין. הכת השלטת בי" הועמדה בפני הברירה בין נסיגה, שכמותה כהודאה בכשלון גמור של מדיניותה, ובין מאבק גלוי עם אה"ב. היא הכריעה לצד המלחמה במעצמה העולה עליה בהרבה בכוח-האדם, בטכניקה ובמשאבים הכלכליים והכספיים, על-סמך שיקולים שהיו בחלקם מוטעים לחלוטין: היפאנים האמינו ביתרון כושר-הלחימה והנכונות למסירת-הנפש של החייל היפאני על חיילי האומות הלבנות; הם ידעו שלמעצמות הקולוניאליות המערב-אירופיות, שנוצחו בידי הגרמנים או נמצאו במאבק קשה עמם (צרפת, בריטניה, הולאנד), לא יהיה הכוח להגן על מושבותיהן בדרום-מזרח אסיה, והניחו שגם אה"ב, שתסתבך במלחמה באירופה, לא תוכל להקדיש כוחות מספיקים למלחמה באוקיאנוס השקט; המומחים הצבאיים אף סברו, שלאחר שכל המרחב הדרום-מזרח אסייתי והפאציפיק יפול בידיה של "י" לא תהיה בידי האמריקנים האפשרות, מבחינה טכנית, לחזור ולכבוש אותו על-ידי עריכת מסע מעבר לאוקיאנוס.

באוקטובר 1941 נתמנה הגנרל היקקי טו ב"י (ע"ע), נציג

היתה שלילת החוקיות של מעשי "י" במאנצ'וריה. דו"ח הוועדה אושר באסיפה הכללית של חבר-הלאומים, אך הלה היה חסר-אונים לפעול נגד "י", שפרשה מאירגון זה. הצבא היפאני אף תפס את המחוז הסיני ג'הול, סיפח אותו למדינת-החסות שלו מאנצ'וקואו, הגיע עד שערי פקינג וכפה על הממשלה הסינית הסכם שביתת-נשק, שהיה בו משום הכרה במצב החדש. בעקבות מאורעות אלה גבר המתח ביחסים שבין "י" לבין אה"ב, שראתה את עצמה כמגינה על עצמאותה ושלימותה של סין. נתחדש מירוף-ההתחרות בין "י" ואה"ב בהגדלת צייהן; ב-1937 בלעו ההוצאות על הכוחות המזוינים כמחצית תקציבה של "י".

בינתיים הלכה וגברה בי" התנועה הלאומנית; באווירת המבוכה והבהלה שהקיפה את רוב העולם בעקבות המשבר הכלכלי של תחילת שנות ה-30 ושפגעה קשה בי", נגררו אחריה המזנים, ובייחוד אנשי הקצונה, שנתפסו לרעיונותיו של התעמלן איקי קיטה בדבר רֶאורגאניזציה יסודית של המדינה והחברה היפאניות ברוח של גבורה לחמת. על בסיס של סוציאליזם ממלכתי, אנטי-קאפיטאליזם, דיקטאטורה צבאית, התפשטות טריטוריאלית כיבושית — החל לכבודו של הקיסר המקודש, המגלם את המדינה והאומה, ובניגוד למשטר הפקידים העסקנים האזרחיים, יועציו הרעים של הקיסר". אגודות-סותרים של קושרים, רובם קצינים צעירים, בחרו בשיטות-טרור לשם הגשמת מטרות אלו, תוך מסירת נפשם, בהתאם למסורת הסאמוראית. ב-1930 נרצח בידי קנאי-לאומני ראש-הממשלה האמאגוצ'י, מנציגי הקו המתון במדיניות-חוץ. ב-1931 סוכלה תכנית-הפלישה שהיתה מכוננת להעמיד את הצבא בראש השלטון. ב-1932 נרצחו ראש-הממשלה אינוקאי וכמה מחשובי אנשי-המפלגות ואנשי-עסקים בידי קציני-צ"י. ממשלת המפלגות הפארלאמנטאריות נאלצה להתפטר, ובמקומה באה ממשלה מורכבת מאנשי-צבא וביורוקראטים, שאף היא — לדעתם של הקייצונים — עדיין היתה מתונה מדי. אנשי-המפלגות, קבוצות של בעלי-הון, ואפילו סוציאליסטים, נגרפו עם זרם הקנאות הלאומנית ושיתפו פעולה עם קו המדיניות המלחמתית שקבעו המיי-ליטאריסטים. ב-1936 התמרדה בגלוי קבוצה גדולה של קציני-צבא צעירים, ואנשיה התנקשו בחייהם של ראש-הממשלה האדמיראל אוקאדה ושל כמה קציני-צבא בכירים, שנחשבו למתונים; כמה מדינאים, ביניהם שני ראשי-ממשלה לשעבר, נרצחו בבתיהם. הפעם יצא הפיקוד העליון, בפקודת הקיסר, ביד חזקה נגד המורדים; הם הועמדו לפני בית-דין צבאי, ועשרות מהם, ומעמיתיהם האזרחיים, ביניהם איקי קיטה, הוצאו להורג; אולם בחוגים רחבים בעם נחשבו לגיבורים. הקו התוקפני במדיניות-חוץ הלך וגבר. ב-1936 חתמה "י" על אמנת "אנטי-קומאינטרן" עם גרמניה הנאצית, וב-1937 הצטרפה גם איטליה הפאשיסטית לאמנה זו.

באותה שנה יצאה "י" לביצועה של מזימתה הגדולה — כיבוש סין, בנצלה תקרית מבוימת כאמתלא לפעולה צבאית; היפאנים הגיחו, שסין השסועה והמפולגת לא תוכל לגלות התנגדות-של-ממש, ושהמיבצע יסתיים במהירות. להפתעתם של היפאנים התלכדו הסינים להגנה נואשת, וה"התקרית הסינית" הפכה למלחמה קשה וממושכת. ש"י לא הצליחה להביאה לידי הכרעה. היפאנים כבשו תחילה, לאחר קרבות קשים, את שאנגהאי, ועד אמצע 1938 השתלטו על רובה של סין המזרחית, ובכלל זה המרכזים הגדולים פקינג, נאנקינג,

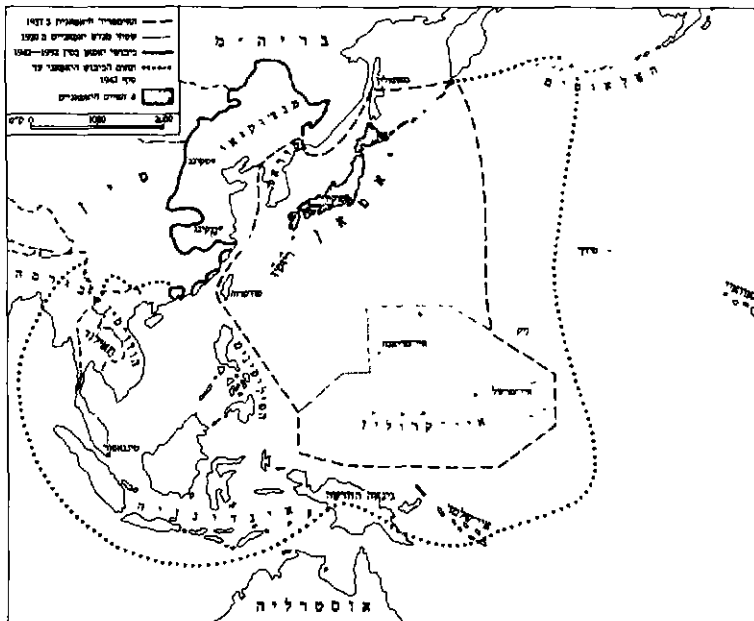

יפן כמלחמת העולם השנייה

במידויי, ליד האי וק ובים האלמוגים הודות ליתרון אמריקני בכוח אווירי. עברו האמריקנים למתקפה כללית והחלו בהדיפת האיפאנים ממעוזיהם באיים הפאציפיים שנכבשו בידם. ההתקפות מהאוויר על דרכי-התקשורת הימיות הארוכות של האיפאנים גרמו אבידות עצומות לצי-האספקה שלהם, וחילות-המצב שלהם באיים השונים נמצאו מנותקים מבסיסיהם. האמריקנים התקדמו ב"קפיצות" מאי לאי, למרות התנגדותם הנואשת של האיפאנים, שחילותיהם באיים לחמו עפ"ר עד האיש האחרון. בתחילת 1944 כבשו האמריקנים את סאייפאן שבאיי-מאריאנה והפכו לבסיס אווירי, שממנו הפציצו ברציפות את ערי יפן עצמה ואת תעשייתה. באביב 1945 נחתו האמריקנים בפיליפינים וכבשום, לאחר שעיקרו של צי-הקרב היפאני הושמד בקרב ימי במפרץ-ליטי. האמריקנים הגיעו לאוקינאווה, ומשם היתה יפן פולה חשופה להתקפותיהם האוויריות. בחזית הדרום-אסיינית נכשל באותה שעה נסיון יפאני לפלוש להודו, ומתקפת-נגד בריטית דחקה את היא-פאנים מבורמה. כלכלתה וכוחה הצבאי של יפן ומקורות-המזיה של העם היו קרובים להתמוטטות גמורה. אעפ"כ התפוננו אנשי-הצבא להמשיך במלחמה גם על אדמת איי-יו, נוכח דרישתן של בעלות-הברית לכניעה-ללא-תנאי. אולם ב-6 וב-8 באוגוסט 1945 הוטלו שתי פצצות-אטום: על הירושימה (ע"ע) ועל נגסקי (ע"ע), ומיד לאחר-מכן נכנסה גם בריה"מ למלחמה נגד יפן במאנצ'וריה. ליפאנים לא נותרה ברירה אלא לקבל עליהם את הגוירה, לאחר שהובטח להם מילוי תנאי אחד שהציגו — שלא ייפגע מעמד הקיסר. ע"פ הוראתו המפורשת של הקיסר חתמו נציגי הממשלה היפאנית על כתב-הכניעה ב-2 בספטמבר 1945.

תקופת הפיבוס (1945—1952), בעלות-הברית הסכימו להשאיר את הקיסר על כנו, כדי למנוע מלחמת-יארש של היפאנים וכדי להבטיח את ציוות הצבא והאוכלוסיה לשלטון-הכיבוש שאותו עמדו להקים ביפן. בדרך זו הושג שכניעת הצבא היפאני האדיר, בארצו ובשטחים שבהם החזיק באסיה, וכן העברת הממשל האזרחי ביפן לשלטון-הכיבוש. בוצעו בסדר מופתי. צבא בעלות-הברית — רובו ככולו

הקו התוקפני הקיצוני, לראש-ממשלה ביפן, וב-7 בדצמבר 1941 — בשעה שעדיין התנהל מ"מ דיפלומטי בין שתי הממלכות — פגעה הנורע האווירית של הצי היפאני בהתקפת-פתע בבסיס הצבאי והימי האמריקני פרל הארבר (באיי-האואי) הוציאה מפלל פעולה את השייטת האמריקנית שחנתה שם. למחרת הכריזה אה"ב מלחמה על יפן, ובריטניה הצטרפה לה מיד; בין יפן ובין בריה"מ נתקיים יחס של ניטרליות עד לאחר מפלתה-למעשה של יפן. יפן פתחה מיד במתקפה כפולה — דרומה-מזרחה באוקיינוס האטלנטי ובחופי יפן, ועצמתה, כוח-המחץ שלה והצלחתה הדהימו את העולם (ע"ע מלה"ע II: המזרח הרחוק). בפעולות משולבות יבשתיות-ימיות כבשו היא-פאנים ב-2—3 חודשים את הונג-קונג ואת מאלאיה מידי הבריטים, שבו את

הצבא הבריטי במעוזו סינגפור, פלשו לבורמה דרך תאילנד, השתלטו עליה והגיעו עד גבול הודו; השייטת המזרח-אסיינית של בריטניה והולנד הובסו בקרבות ימיים במפרץ-סיאם ובים-יאווה, וכל אינדונזיה ההולנדית נפלה בידי היפאנים. בינתיים הנחיתו היפאנים צבא בפיליפינים והשתלטו עליהם בקלות, והצבא האמריקני שהסתגר בחצי-האי באטאן ובמצודת קורג'ידור נאלץ להיכנע במאי 1942. היפאנים נחתו גם בחוף הצפוני של גינאה-החדשה והתקדמו לרוחב האי בכיוון לחופו הדרומי המופנה לאוסטרליה, וכן השתלטו על האיים שמזרח לגינאה-החדשה; ואילו בצפון הקיצון נחתו בשני איים קטנים בקצה שרשרת האלאוטים האמריקניים. חלק מכו-בושים אלה נעשו בכוחות צבאיים קטנים-יחסית, והנצחונות הושגו בעיקר הודות לתכנון ולפיקוד המעולים ולכושר-הלחימה של החייל היפאני; הנצחונות נתלוו במעשי אכזריות התעללות בשבוייה-המלחמה. בינתיים הוסיפו כוחות יפאניים גדולים ללחום בסין, ובקיץ 1942, בשיא ההתפשטות הצבאית, השתרע תחום שלטונה של יפן על פני כל דרום-מזרח אסיה ועולם האיים שבינה ובין אוסטרליה ליה ומעבר לה עד לבו של האוקיינוס השקט, תחום המיושב ע"י כ-1/2 מיליארד בני-אדם. אוכלוסיות כל הארצות האלה — פרט לבני-הפיליפינים, שלחמו לצידם של האמריקנים — לא התנגדו ליפאנים, ואף קיבלו אותם באהדה. היא-פאנים הכריזו שמגמת כיבושיהם היא לשחרר את כל העמים מעול מעצמות-המערב הקולוניאליסטיות ולהקים להם "מרחב של שיגשוג משותף". למעשה השתלטו היפאנים בתקיפות על כל ארצות כיבושיהם, במישורין או באמצעות ממשלות-בישות עושות-דברם, והתחילו בניצולן לטובת יפן, ובייחוד לצרכי המלחמה. התושבים נתאכזבו מהר מן התקוות שתלו ביפאנים, ובהרבה מקומות קמה תנועת התנגדות פעילה נגד השליטים החדשים.

כבר במחצית-השנייה של 1942 הסתמן מפנה במצב הצבאי, כשהפעילו האמריקנים את מלוא הפוטנציאל המלחמתי שלהם. לאחר שנחלו היפאנים מפלות בקרבות ימיים



קסם חתימת כתב-הכניעה של יאפאן על סיפון אניית-הקרב „סינוריו“, 2.9.1945

כלכליות. בתחום הממשל הפנימי הונהגה דצנטראליזאציה של המינהל וניתנה לרשויות המקומיות אוטונומיה בשטחי החינוך, המשטרה והסידורים המקומיים, כדי להקטין את תלותן בשלטון המרכזי ולמנוע אפשרות של שיבה למשטר טוטאליטארי. מהפכה גמורה חלה בחינוך ובהכוננת חיי הרוח בעם ובמדינה. מעמדה של דת-שינטו כדת-המדינה הרשמית בוטל, ועמה נעקרה אבן-הפינה של התרדפה הלא-מית הקודמת — פולחן הקיסר; הקיסר עצמו הודיע שמעמדו אינו אלוהי אלא אנושי-מדיני. בבת-הספר נאסרו ספרי-הלימוד הישנים, שנכתבו ברוח הערצת הקיסר, בחינוך הונהגו תיקונים ברוח שיטות-חינוך אמריקניות. חינוך-החובה הינם הורחב ל-9 שנים, הוגדל מספר בתי-הס התיכונים והאר-ניברסיטות, שהוכשרו לקליטת המוני תלמידים, גם מבני דלת-העם.

בשטח הכלכלי נתפוזנו שלטונות-הכיבוש תחילה לפרק את מערכת הקארטלים האדירים ששלטו בכלכלת יפן, משום שהתעשיינים נחשבו לעוזרי המיליטאריסטים; אולם נסיון זה לא הצליח, השיקום הכלכלי של יפן התנהל בכיוון של ריכוזיות הולכת וגוברת והתחדשות הזיבאטסו. לעומת זה בוצעה רפורמה אגרארית מרחיקת-לכת; האחוזות הגדולות פורקו, הקרקעות חולקו לאיכרים, עד ש-87% של השטח המעובד ביי נמצאו בבעלות משפחות המעבדות אותם עיבוד עצמי (לעומת 53% לפני המלחמה).

כבר ב-1946 נערכו הבחירות הראשונות לאסיפת-הנבחרים, והוחל בהכנת החוקה החדשה של המדינה, בשיתוף-פעולה עם יועציו המשפטיים של מְק־אֶרְתֶר. היא נכנסה לתקפה ב-1947, ובתכנה ובצורתה ניכרת מאד ההשפעה האמריקנית; היא אף פותחת במלים: „אנו אזרחי יפן, הפועלים באמצעות נציגינו שנבחרו...“ חוקה זו קבעה את העם לריבון המדינה, ייחדה לקיסר מעמד ייצוגי-סמלי בלבד, ביטלה את האצולה, הפכה גם את הבית העליון למוסד נבחר, הפרידה לחלוטין את הרשות השיפוטית מן המבצעת, וכללה במגילת זכויות-הפרט את העקרונות של מגילת-הזכויות האמריקנית של 1791 ושל ה„ניו-דיל“ של שנות ה-30 של המאה ה-20: הוכנת למלא



מרכיטוקיו לאחר הורבנו בהפצות-אוויר במלח"ע II (צילום-אוויר, אוגוסט 1945)

אמריקנים — נחת בנמלי יפן והתמקם במדינה כצבא-פיבוש. לניהול הפיבוש הוקמה ועדה של נציגי ממשלות בעלות-הברית, אך למעשה נמסרו סמכויות השלטון במלואן למפקד הראשי של כוחות בעלות-הברית, הגנרל דְגֶלְס מְק־אֶרְתֶר (ע"ע), שקבע את מושבו בטוקיו. ע"פ הוראתו מינה הקיסר ממשלה אזרחית, מורכבת ממדינאים ופקידים שהיו מוחזקים בעבר למתונים ואנטר-מיליטאריסטיים, ועל ממשלה זו הוטל להוציא אל הפועל את הוראות ראש ממשלה-הכיבוש.

יפן נראתה באותה שעה כארץ הרוסה, אבדותיה בנפש-אדם במלחמה היו כ-1.4 מיליון אנשי-צבא וכ-800,000 אזרחים. בירתה טוקיו ורוב מרכיזה העירוניים הגדולים ותעשיותיהם היו חרבים, היא איבדה את כל ציה המסחרי והפסידה את מקורות חמרי-הגלם והשוקים שעמדו לרשותה במושבותיה באסיה. היא נאלצה לקלוט כ-6 מיליון פליטים — יאפאנים שהתיישבו בקוראה, בסורמזה ובמאנצ'וריה בתקופת השלטון היאפאני בארצות ההן, היא הפסידה למעשה את ריבונותה ועצמאותה. אולם היא הגיעה לשיקום מדיני, חברתי וכלכלי במהירות בלתי-צפויה.

שלטון-הכיבוש שם לו למטרה את עקירת האי-מ-פריאליזם והמיליטאריזם היאפאני, את הד-מוקראטיזאציה של המדינה והחברה לשם מניעת התחדשותן של המגמות התוקפניות, ולאחר-מכן — את השיקום.

יפן נאלצה לוותר על כל השטחים שכבשה מ-1868 ואילך — קוראה, מאנצ'וריה, פורמוזה, סאחאלין והקורילים. פוטנציאלי-המלחמה היאפאני חוסל; הצבא, הצי, חיל-האוויר, המטכ"ל ומשרדי הצבא והצי פורקו. כל הציוד הצבאי הושמד וייצורו נאסר, וכן נאסר מחקר מדעי לצרכים צבאיים. הנאשמים בפשעי-מלחמה הועמדו לדין, וכמה מהם, ביניהם טוג'ו, הוצאו להורג. בקרב החוגים שהואשמו בשיתוף-פעולה עם המילי-טאריסטים, האחראים לגרימת מלחמת-התקפנות, נערך סיהור; על אלפי מדינאים, תעשיינים, פקידים-ממשלה, פרופסורים ומורים, ואלפי קצינים נאסר לשרת בממשלה, לעבוד בהור-אה וליטול חלק פעיל בחיים המדיניים וגם בניהול חברות

בתחילת 1949, השיגו כ-10% של הקולות. אולם כוחו המשותף של השמאל החל לרדת במהרה, הן בגלל הרפורמה האגרא-רית שסיפקה את רצונם של האיכרים העניים, הן בגלל הסי-מנים הראשונים של שיפור מצב העובדים בעקבות התקדמות השיקום הכלכלי, הן בגלל פילוגים בשתי מפלגות השמאל: במפלגה הקומוניסטית — בין חסידיה המוחלטים של מוסקוה ובין הנוטים לעצמאות מסויימת של התנועה הקומוניסטית היאפאנית; ובמפלגה הסוציאלדמוקרטית — בין אגף שמאלי הנוטה לשיתוף-פעולה עם הקומוניסטים ובין אגף ימני המתנגד לכך; השמאלניים פרשו מן המפלגה הסוציאלדמוקרטית והקימו את המפלגה הסוציאליסטית. השפעת הקומוניסטים הלכה ופחתה גם בגלל עמדתה הקשוחה של בריה"מ כלפי ישראל: סירובה לשחרר את שבויי-המלחמה היאפאנים לפני החתימה על חוזה-שלום סופי, תביעתה להעמיד את הקיסר לדין כפושע-מלחמה, ועוד. המרכז הימין בציבור היאפאני הצמיחו תחילה שפע של מפלגות נושאות שמות מתחלפים (ליברלים, פרוגרסיבים וכו'), שהתגבשו במפלגה הליברל-דמוקרטית (לאמיתו של דבר — השמרנית-מתונה), שהיתה מתחילת שנות ה-50 ואילך לכוח החזק ביותר בציבור הברי-חיים. אולם בשמאל ובימין כאחד הלכה וגברה הדרישה לחיסול שלטון-הכיבוש הזר, והאמריקנים השכילו להבין שיש להחיש את סיום שלטונם בישראל, שהשיג את עיקר מבוקשם, לפני שיעורר מחדש יחס של איבה עמוקה בעם היאפאני. התגבשות המשטר הקומוניסטי בסין ופרוץ מלחמת-קוראה ב-1950 המריצו את אה"ב לגקוט קו שיהפוך את ישראל ממדינת-אויב כבושה למדינה בעלת-ברית, שתחזק את עמדתה של אה"ב במזרח הרחוק לעומת בריה"מ. המלחמה בקוראה הבליטה גם את חשיבותה של ישראל כבסיס-אספקה צבאי לאה"ב ואת הצורך לסייע לה בשיקומה הכלכלי. למרות מחאתה של בריה"מ נפתח מ"מ על חוזה-שלום בין אה"ב ובין ישראל, הרווח החיה במ"מ זה היה ג. פ. דלס (ע"ע). לפי החוזה שנחתם ב-1951 בסאן-פראנסיסקו, התחייבה ישראל לשנות את הסאן-סיסקו הטריטוריאלי שלה, ויתרה על כל זכויותיה בסין והכירה בחובת תשלום פיצויים למדינות שבהן פגעה במלחמה — בורמה, אינדונזיה, מאלאיה, הפיליפינים; איי ריוקיו (ע"ע אוקינבה [כרך ב' וכרך-מילואים]) נמסרו למינהל אה"ב, והאמריקנים הפכו את אוקינאוה לבסיס צבאי-אווירי אדיר; יחד עם זה הופרה זכותה של ישראל להגנה עצמית ולחתימת חוזה-הגנה עם מעצמות אחרות. על חוזה-השלום חתמו ישראל וכל המדינות שלחמו בה במלחמת II — פרט לבריה"מ וסין העממית. מיד לאחר-מכן נחתמה ברית-הגנה בין ישראל ובין אה"ב, שעל-פיה הורשה לזר האחרונה להחזיק כוחות ובסיסים ב"תמורת התחייבות להגן עליה מפני כל תוקף; ברית זו חודשה ב-1960 בכמה שינויים לטובת ישראל. משטר הכיבוש הסתיים רשמית באפריל 1952; לממשלה היאפאנית החוזרה מלוא הריבונות בארצה, ולכוחות האמריקניים שהיהם בה כבעלי-ברית אין סמכות להתערב בממשל ובמינהל.

יחדשה. מדיניות-ההוצץ של ישראל מאז החזרה לה עצמאותה ב-1952 היתה מבוססת על הישענות מוחלטת-כמעט על אה"ב ותלות בה. את הגישה היאפאנית לבעיות-הוצץ קבעה בעיקר עובדת היעדר כוח צבאי, שנשאר מוגבל גם לאחר-מכן. כל עוד היתה ישראל עסוקה בשיקום כלכלתה ובביסוס המשטר הפארלאמנטארי, היתה מדיניות-ההוצץ שלה והירה מאד: מצד אחד הלכה בעקבות אה"ב בקיום חום

ההנאה מן החיים, לחינוך ולתרבות, לעבודה, להתארגנות ול-שביתה; חירות אקדמית, חופש הדת, חופש הדיבור והכתיבה, חידוש בחוקה היאפאנית, שהוכנס על-פי דרישתו של מק-ארתר, הוא הסעיף הקובע, שהאומה היאפאנית דוחה לנצח את הזכות הריבונית לשימוש במלחמה, או באיום במלחמה, כאמצעי לפתרון סכסוכים בין-לאומיים, ומשום כך לא תקיים כוחות צבא, צי ואוויר.

על שיקומה הכלכלי של ישראל התקדמות כלכלתה אחרי מלחמת II — ר' לעיל, עמ' 87—95. לשיקום זה תרמה הרבה אמריקה, שצירפה לתקיפתה בעיצוב דמותה המדינית וה-חברתית של ישראל ברוחה גם סעד נדיב לקיבום חובותיה. אולם את עיקרו של ההשג הכביר הזה יש לזקוף לזכותו של העם היאפאני עצמו, הן מנהיגי המשק והן המוני העובדים, שהשיגו פילץ לנצל סעד זה ביעילות מירבית. כבר בתחילת שנות ה-50 חזר הייצור היאפאני לרמתו שמלפני המלחמה, ועד המחצית השנייה של שנות ה-60 גדל פי 4—5. העליה ברמת-החיים של כל שכבות-העם, שבאה כתוצאה מתהליך זה, השפיעה השפעה מכרעת גם על מהלך החיים המדיניים.

הצלחתן ויציבותן של התמורות המעמיקות האלו במדינה, בחברה ובכלכלה של ישראל, הוכחו, כשהחזרה לישראל עצמאותה (ישראל) המשטר הדמוקרטי החדש ומוסדותיו לא נתערערו והוסיפו להתבסס. תרמה להצלחה זו העובדה, שהדמוקרטיה-טיוזאציה — אף שהונהגה תחילה במישורין בירי שלטונות הכיבוש — לא הורגשה בעם כגזרה מגבזה, גם בתקופת הכיבוש לא נפסק — מבחינה פורמאלית — השלטון הקיסרי והוסיפו להתקיים ברציפות ממשלות יאפאניות. כבר בשלב מוקדם הצליחה ממשלת ישראל להשפיע על מק-ארתר שלא יפעל מעליה אלא דרכה. ממשלת ישראל מעולם לא היתה כלי-שרת בלבד בידי האמריקנים, והיא לחמה להגנת האינטרסים של ישראל כפי שהבינה אותם וכפי שאיפשרו לה המסיבות לעשות זאת. הבולט בין מנהיגי המדיניים של ישראל בשנים שלאחר מלחמת II היה שיגרו יושידה (ע"ע), שהיה 5 פעמים ראש-הממשלה ב-1946—1954, שמרני נאור, שעשה רבות לשיתוף-פעולה עם אה"ב — מזה, ולביסוס המשטר הפארלאמנטארי — מזה, אף שנהג שלטונו בצורה אוטוריטארית במסגרת החוקה. מבחינה זו יש משוים את הפונקציה שמילא בישראל לזו שמילא אדנאוואר (ע"ע [כרך-מילואים]) בגרמניה. יושידה תרם לשינוי יחסה של אה"ב לישראל וביא אותה להיות דואגת לחיזוק ישראל, תחת שבשנים הראשונות של הכיבוש פעלה לטירוף כוחה. אולם גורם חשוב בהבאת שינוי זה היו המלחמה הקרה והחשש מפני חיזוק כוח הקומוניסטים בישראל. בבחירות ב-1946 ניצחה המפלגה הליברלית (ז"א השמרנית-מתונה) ובראשה יושידה, אולם הקומוניסטים הסוציאלדמוקרטיים הופיעו כאופוזיציה חזקה, שהסתמכה מחוץ לפארלאמנט על האגרות המקצועיות, שבהן כבר היו מאורגנים כ-1/4 מיליון פועלים. על הארץ עבר גל של אי-שקט סוציאלי — שביתות, הפגנות וכו'. תחילה פעלו שתי מפלגות-הפועלים במאוחד, אולם כשנתברר לסוציאלדמוקרטית שים שהקומוניסטים פועלים כגורמי בריה"מ בתרחקו מהם, מן הבחירות לפארלאמנט השני, באביב 1947, שעליו הוטל לאשר את תכנית החוקה, יצאו הסוציאלדמוקרטיים כמפלגה החזקה ביותר, ובפעם הראשונה היה לישראל — לזמן קצר — ראש-ממשלה סוציאליסטי. גם כוחם של הקומוניסטים גבר, ובבחירות הראשונות שנערכו על בסיס החוקה החדשה,

להבלטת עצמאותה של י. מבריה"מ י דורשת החזרת איים קטנים (משרשרת הקורילים) הסמוכים לחוף הקאיידו, שהשתייכו לי. ההיסטורית; עם אה"ב היא עומדת בוויכוח נוקב באשר לאוקיאווה, למניעת ניסויים גרעיניים במרחב הימי של י ושכנותיה ולשיפור היחסים עם סין. אה"ב החוששת למעמדה בי, נוטה לוותרים: כבר בשנות ה-50 החזירה לידי י את האיים הצפוניים הקטנים שבשרשרת אייריוקוי, וב-1969 התחייבה לסלק כל ציור גרעיני מבסיסה על אדמת י ולהחזיר לה את אוקיאווה ב-1972.

יאסאן (אשגב לעולם [ירחון אונסקו]), דצמבר 1968; I. Murdoch - I. Yamagata, *History of J.*, I-III, 1925/6; R. K. Reischauer, *Early Japanese History*, I-II, 1937; E. H. Norman, *J.'s Emergence as a Modern State*, 1940; G. Groot, *The Prehistory of J.*, 1951; H. Borton, *J.'s Modern Century*, 1955; E. O. Reischauer, *The United States and J.*, 1957; id., *J.: Past and Present*, 1964; G. B. Sansom, *A History of J.*, I-III, 1958-1964; J. E. Kidder, Jr., *J. Before Buddhism*, 1959; R. Storry, *A History of Modern J.*, 1960; M. Kennedy, *A History of J.*, 1962; W. J. Beasley, *The Modern History of J.*, 1963; E. O. Reischauer - J. K. Fairbank - A. M. Craig, *East Asia: The Modern Transformation*, 1965; J. W. Hall, *Das japanische Kaiserreich*, 1968; Sh. Yoshida, *J.'s Decisive Century, 1867-1967*, 1968; I. Nish, *The Story of J* 1968; W. Craig, *The Fall of J.*, 1968; Ch. Bateson, *The War with J., 1941-1945*, 1968; Ministry of Foreign Affairs, Japan, *J. in Transition*, 1968, M. Hardwick, *Discovery of J.*, 1969

מד. ק. מ. מד. - מ.

יהודים באו לראשונה לי באמצע המאה ה-19. עם פתיחתה של י התיישבו סוחרים יהודים מאנגליה, גרמניה ורוסיה, ובמקצת גם מצרפת ואה"ב, בעריה הנמל יוקהאמה ונאגאסאקי, וסוחרים יהודים יוצאי סיפרי החלו מבקרים בי לרגל מסחרם. הקהילה היהודית הראשונה נוסדה ב-1894 בנאגאסאקי; היא הקימה כמה מוסדות קהילתיים, וב-1904 היו בה כ-100 נפש, אולם מעולם לא כיהן בה רב. עם פרוץ מלחמת רוסיה-י תפסה קובה את מקומה של נאגאסאקי במשיכת מתיישבים יהודים, שגם הם התקיימו עשרות שנים ללא זיקה לאירגון קהילתי רשמי. עם המהפכה ותחילת מלחמת האזרחים ברוסיה הגיעו ב-1917/8 אלפי פליטים יהודים למזרח הרחוק, דרך הרפכת הטראנס-סיבירית, ומחוסר אפשרות להמשיך מזרחה, לאה"ב, נשארו תקועים בערי י. כ-5,000 פליטים, רובם נשים וילדים, שאבות-המשפחה הצליחו להקימם בדרך לאה"ב, נשארו בעיקר ביוקהאמה, כחסותן של כמה עשרות משפחות יהודיות מקומיות ובתמיכת קרנות-סעד יהודיות ברוסיה ובאה"ב, עד שניתנה לפליטים הרשות לעבור לאמריקה. בעקבות פעולות אלו הגיעו יהודי יוקהאמה להתארגנות קהילתית. עזרה כזאת ניתנה גם ל-1,000 פליטים



פליטי ישיבת מיר מניעים לקובה ב-1941

כלכלי על סין העממית, וכן שילמה פיצויים לכמה מדינות בדרום-מזרח אסיה; מצד שני השתדלה לשפר גם את יחסיה עם בריה"מ. לאחר מ"מ ממושך הסכימה בריה"מ ב-1956 לחתום על חוזה עם י, הקובע את "גמר מצב-המלחמה" בין שתי המעצמות ואת חידוש היחסים הדיפלומטיים התקיימים ביניהן; בריה"מ הסירה את הוטו על קבלת י לאומות-המאוחדות. כשנתקבלה י לאר"ם השתדלה שלא להתבלט בו במיוחד. בינתיים נמשכת בפנים-המדינה ההתקדמות הכלכלית והעליה ברמת-החיים, וההתעצמות הכלכלית מחזקת את מעמדה הבינ-לאומי. אה"ב, הרואה בי משקל-נגד לסין וגם להשפעת בריה"מ במזרח הרחוק, וכן בסיס עיקרי למעמדה-היא במרחב ההוא, משתדלת לחזק אותה גם מבחינה צבאית ומעודדת את חימושה בכל האופנים שאינם אסורים במפורש ע"פ החוקה: ע"י הקמת משטרה במתכונת צבאית ו"כוח-הגנה לאומי" המצוייד במיטב הציוד האמריקני (סרט לנשק גרעיני). — המרכז הימני — בדמות המפלגה הליברל-דמוקרטית ומנהיגה סאטו (רה"מ מ-1964 ואילך) — מוסיף להחזיק בשלטון מול אופוזיציה חזקה של המפלגות הסוציאליסטיות, ששתיהן יחד צברו בבחירות בשנות ה-50 וה-60 בין שליש ל-40% של הקולות. התנועה הקומוניסטית הצטמצמה בפארלאמנט למיעוט מבוטל, וגם באוכלוסיה פחתה השפעתה משום האכזבה הרבה ממדיניותה של בריה"מ. אולם בשנים האחרונות עולים על הבמה המדינית כוחות חדשים, המעידים על תסיסה עמוקה בשכבות רחבות של האוכלוסיה. עם התקדמות האורבאניזציה והרתייעוש נתקפת גם י באותו אי-שקט רוחני וחברתי-מדיני הניכר במסגרות העירוניות הגועשות בכל חברות-השפע המערביות, אלא שב"י הוא נראה חמור ועמוק ביותר, משום שהעם היפאני עדיין לא מצא את דרכו לאחר התמוטטות המבנה המסרתי של חברתו וערכיה, ונמשכת בו התרוצצות פנימית בין הישן ובין החדש, הדמוקראטי והסוציאליסטרי, המסרתי והמודרני, העיר והכפר.

על כך מעידה צמיחת "הדתות החדשות" (רי לעיל, עמ' 81), שנעשות גם גורמים מדיניים. אחת מהן, כת סוקא-גאקאי, שבאידאולוגיה שלה מעורבים יסודות דתיים בודהיסטיים עם יסודות לאומנים, המעידים על כמיהה לשיבה לערכי המסורת ההיסטורית, ועם מגמות סוציאליות מודרניות, הופיעה כמפלגה מאורגנת בבחירות לפארלאמנט ב-1967 והשיגה כ-2½ מיליון קולות, 25 מאנדאטים בבית-הנבחרים; עמדתה במערך הכוחות המדיניים עדיין אינה ברורה. מצד שני גברו מאד בי זרמי "השמאל החדש", המנהל את מאבקו מחוץ לכתלי הפארלאמנט. למחנה זה משתייכים המוני סטודנטים — שהם היום בי ציבור של כ-1½ מיליון נפש — אנשי האינטליגנציה ומיעוט של פועלים. תנועה זו תוקפת את המשטר המדיני והחברתי של הקאפיטאליזם המודרני בי, אך בעיקר מופנה חודה נגד השתלבותה של י במחנה האימפריאליסטי, ז"א נגד הברית עם אה"ב, נגד החימוש וסכנת חידוש המיליטאריזם; היא מודהית עם סין העממית, ובייחוד — עם מאבק הוויטקונג בוויטנאם. עצמתה של תנועה זו מתבטאת בהפגנות המוניות, בשביתות-מחאה, בנסיונות של התנקשות במוסדות ובמיתקני-צבא של האמריקנים, וכתוצאה מזה — אף בהתנגשויות אלימות עם המשטרה. אע"פ שהשלטון נוקט אמצעים חריפים נגד תנועה זו, היא מאלצת אותו לנקוט עמדה תקיפה יותר במדיניות-החזק

**יַפֶּת, בְּנֵי־יַפֶּת** (ב"י). במקרא — אחד משלושת בניו של נח (ע"ע) העמים המיוחדים עליו ועל צאצאיו (ברא' י, א-ד; דהיי"א א, ה-ו). י נמנה תמיד כאחרון האחים (ברא' ו, י; שם ט, ית, כו-כוז), אך צאצאיו נמנים ראשונה יחד עם שם (ע"ע) כיסה י את ערות אביו השיכור, ומשום כך זכה לברכה, שמשמעה אינו ברור (שם ט, כז); ייתכן שהכוונה היא להתפשטותם של צאצאיו י לעבר ארצות רחר קות בצפון ולשיתוף פעולה לעתיד בין צאצאיו י ושם. הוראת השם י לא נתבררה, ולא נמצאה לו הקבלה ברורה בלשונות קדם; ספק אם יש לו קשר לשם יפוט, אחד הטיטנים (ע"ע) במיתולוגיה היוונית. על-סמך שיקולים אטימולוגיים היסטוריים-גאוגרפיים ניתן, דרך השערה, לזהות את העמים ב"י עם עמים ידועים בהיסטוריה.

7 הם ב"י: גמר (ע"ע קימרים) — שבט צפוני שהיגר אח"כ לסיבובת ארמניה וקפדוקיה; מגוג (ע"ע גוג ומגוג) — אפשר שהוא חבל-ארץ בקאווקאז שנודע אח"כ בשם היווני גוגרני (Γωγαρηνη); מדי (ע"ע) — היא הארץ הגדולה במישור איראן, אולם נראה שיש קשר לשם זה גם עם מדינת מיתני (ע"ע) בגבול ארמניה ומסופוטאמיה; ין (ע"ע, עמ' 409) — הוא העם הידוע בהיסטוריה, ואולי הכוונה במיוחד ליונים (ע"ע) שבאסיה הקטנה; תובל — שבט שהיוונים הכירוהו כטיברנים היושבים על החוף הדרומי של הים השחור, והאשורים — כתבל (חתית — תפלוש) בקצה מזרח אסיה הקטנה; משך — שהיוונים קראו מספים (Μόσχοι). ומקום מושבם באסיה הקטנה הצפונית-מערבית; תירס — כנראה התורש שא שבפי המצרים, הם האטרוסקים (ע"ע).

בני גומר: אשפנז — ע"ע; ריפת — אינו ידוע, ובתלמוד הוא מזוהה עם חריב (ע"ע); תגרמה — ידוע מכתובות חתיות כיושב בחבל הפרת הצפוני. בני יון: אלישה — כנראה אלשה, הנוכרת בכתובות ממסופוטאמיה, היא זהה עם קפריסין; תרשיש — כנראה טרוס (ע"ע) שבקיליקיה; פתים — ע"ע; דגנים — כנראה שבט משבטי היוונים, אולי תושבי האיים הדידמיים סמוך לחוף אסיה הקטנה, או הדנאים היווניים (ע"ע יון, עמ' 408). מאחר שכמה מן השמות הללו (כגון אלישה ותגרמה) לא נתקיימו עוד בצורתם זו אחרי המאה ה-12 לפסה"נ, נראה שיש לייחס את רשימת ב"י המקראית לתקופה הקדומה לזמן ההוא.

א. ראובני, שם חם ויפת, 183-209, תרצ"ב; מ. ד. קאסוטו, מנח עד אברהם, 27, 110-106, תש"ט; H. Gunkel, *Genesis*, 84-87, 152-153, 1917; G. v Rad, *Das erste Buch Mose*, 111-117, 1950; E. A. Speiser, *Genesis*, 60-66, 1964.  
י. מ. ג.

**יַפֶּת בֶּן עֲלִי הַלְוִי** (אמצע המאה ה-10, בצרה [עיראק] — אחרי 1005, ירושלים), חכם קראי, פרשן המקרא. בצעירותו עלה עם אביו לירושלים, ושם נמנה על אבלי ציון (ע"ע). י תירגם את המקרא תרגום מילולי לערבית וחיבר בלשון זו גם פירוש מפורט, שבו — בייחוד בזה שעל התורה — הוא מתפלמס בחריפות עם הרבניים. הוא מתקיף במיוחד את רב סעדיה גאון, אך לשונו מתונה ומכובדת מזו של קראים אחרים. י מתקיף גם את הנצרות והאיסלאם; מטעמי זהירות מנוסחות ההתקפות על האיסלאם בעברית. י מגלה בקיאות

בקובה. לאחר רעשה-האדמה של 1923 עברו יהודי יוקהאמה וטוקיו ברובם לקובה, ורק חלק קטן מהם חזר אח"כ ליפן-האמה, שבה לא נתחדש האירגון הקהילתי. במלה"ע II שוב הגיעו גל של פליטים יהודים מאירופה ליפן. עד ספטמבר 1940 עברו דרך קובה 1,100 מהגרים יהודים, רובם מגרמניה, שמצבם הפלפלי היה שפיר; עד אוגוסט 1941 הגיעו לשם כ-3,500 מהגרים נוספים, רובם מפולניה וליטא, ללא תעודות כלשהן, ובעוני וחוסר-כל; ביניהם היו כל המורים והתלמידיים של ישיבת מיר (ע"ע), וכן חלק מבני ישיבת ליובאוויץ. יחסה הטובלני של ממשלת יפן — למרות היותה בת-בריתה של גרמניה הנאצית — הציל את חייהם. 110 משפחות יהודי קובה אירגנו לעזרת אחיהם ועד יהודי לשעת-חירום, ולאחר זמן נתקבלה עזרה מהג'וינט וממקורות אחרים. לסוף הצליחו רוב הפליטים להגיע לארצות יבשת-אמריקה, אוסטרליה וניו-זילנד או לא"י, וקצתם ביקשו מקלט בשאנגהאי. יהודי קובה התארגנו ב-2 קהילות: אשפנזית — 45 משפחות, וספר-דית — 65 משפחות, רובן בעלות נתינות צרפתית. כל שנות המלחמה גילו השלטונות יחס הוגן אל היהודים הזרים.

לאחר מלה"ע II הפכה טוקיו לראשונה מרכז להתיישבות היהודית ביפן, וקובה נעשתה שניה לה. יהודים אמריקנים הגיעו ליפן עם צבא-הפיבוש האמריקני וכן כבאי-כוח ושליחים של הממשלה ושל החברות הגדולות באה"ב, ומהם שנשארו שם. ראשה הראשון של קהילה מחודשת זו היה יהודי מאה"ב. לאחר השתלטות הקומוניסטים על סין ב-1949 עברו יהודים יוצאי רוסיה מחארבין, מטיינצין ומשאנגהאי לגור ביפן, יהודים אלה, שאירגוניהם הקהילתיים בסין היו חזקים, סייעו להת-ארגנות הקהילה בכללה, וב-1953 הושג גם פת-זכויות רשמי ממשלת יפן. כיום (1971) רשומות כחברות הקהילה היהודית בטוקיו 150 משפחות (380 נפש) — כ-70% מהמספר המסור-ער של כלל היהודים היושבים בשעה זו במרחב טוקיו-יוקהאמה; כ-90% מהם אשפנזים, כמחצית הילדים היהודים בגיל ביה"ס רשומים בבי"ס של יום-א' ללימודי-דת ותולדות-ישראל; קיים גם בי"ס עברי לכל ימות-השבוע, אך מספר תלמידיו מצער. הקהילה מחזיקה רב, בתי-כנסת — שאפיים בעיקר שמרני —, מקוה, ספריה, ועוד, ומקיימת פעילות תרבותית-יהודית ענפה. הקהילה היהודית בטוקיו מסונפת מבחינה אירגונית לקונגרס היהודי העולמי, ומצטיינת בתמיכתה הנמרצת בציונות ובמדינת-ישראל, כ-40% מיהודי טוקיו הם אזרחים אמריקניים, כ-25% — ישראלים.

בקובה ניתן פת-הנפיון הרשמי מצד השלטונות לעדה היהודית ב-1958. כיום (1971) נמצאות שם כ-47 משפחות (120 נפש), מהן 65% ספרדיות; יותר ממחציתן מחזיקות בדרבון ישראלי. לקהילה ביכ"ג קטן, וכן היא מפעילה בי"ס עברי ודתי בימי א' ל-15-20 ילד.

יהודי יפן אינם אזרחים יפאנניים, ואינם לוקחים חלק בחיי החברה ביפן; אף ידיעת השפה היפאנית אינה נפרצה ביניהם. מספר נישואי-תערובת נמוך: 20 גברים בצדה לקחו להם נשים יפאניות, אך רבות מהן התגיירו. רוב יהודי יפן עוסקים בסחר בין-לאומי בקנה-מידה גדול, מיעוטם הם בעלי-מקצועות חפשיים; אין ביניהם חנונים, בעלי-מלאכה או פועלים.

H. Dicker, *Wanderers and Settlers in the Far East*, 112-134, 152-193, 1961.

ת. ג.

בטופוגרפיה של א"י וירושלים; פירושו הוא עפ"ר על דרך הפשט. אף שאינו נמנע לגמרי מן הדרוש הסודי. י" שאב ממקורות קראיים ורבניים, הוסיף גם פירושים מקוריים משלו, החולקים, לעתים, על דעת בעלי הסמכות בקראות, כענן בן דוד ובנימין נהונדי. — הקראים ייחסו לפירוש זה חשיבות רבה, והירבו להשתמש בו. חלקים ממנו תורגמו לעברית, וכן נעשו ממנו קיצורים בעברית ב"ספר העושר" ליעקב בן ראובן (ע"צ). מבין הפרשנים הרבניים השתמש בפירושו זה של "הראב"ע, ואפשר גם הרד"ק. — פירושו של "נשתמר כמעט כולו בכ"י, בדפוס יצאו עד עתה הושע, נחום, רות, שה"ש ודניאל, ופרקים נוספים אחרים בכ"ע שונים שאר ספריו של " — "ספר מצוות" וספר ויכוחים עם רס"ג על הקראות — אבדו.

לוי בן יפת, בנו של יפת בן עלי, נחשב בעיני הקראים לאחד מגדולי הפוסקים. חיבורו העיקרי הוא "ספר המצוות", שנכתב ערבית (נשתמר בחלקו בכ"י) ותורגם לעברית בידי טוביה בן משה המצתיק (ע"צ) או אחד מתלמידיו. בפירוש המצוות הוא נמנה עם המחמירים. ספרו עוסק, בין השאר, בהרחבה בבעיות הלוח, ויש בו פרטים מעניינים על המחלוקות שבין הקראים לרבניים ושבין חכמי הקראים בבבל לחכמיהם בא"י. כרגיל כולל הספר גם דברי פולמוס נגד רס"ג. — שאר חיבוריו: פירוש ערבי קצר לנביאים ראשונים (קטעים נשתמרו בכ"י), קיצור פירוש התורה של סהל בן מצליח (ע"צ) וקיצור ה"אגרון" של דוד אלפסי (ע"צ). חשיבותו בתולדות הקראות היא בעמדתו התקיפה לזכות עדיפות תורתם של חכמי א"י; בכך השפיע השפעה מכרעת על התפתחות ההלכה הקראית.

ש. פינסקער, לקוטי קדמוניות, מפתח: בערכיהם, הר"ך; J Furst, *Gesch. d. Karaerthums*, 124-140, 257, 1865, S. Poznański, *The Karate Literary Opponents of Saadia Gaon*, 20-30, 42-46, 1908, J. Mann, *Texts and Studies*, II, Index, s. v., 1935; L. Nemoy, *Karate Anthology*, Index, s. v., 1952, Z. Ankori, *Karates in Byzantium*, Index, s. v., 1959; S. M. Lehrman, *J b A. the Karate* (Essays presented to I. Brodie), 1967

מ. ו.

**יַפְתָּח הַגַּלְעָדִי** (המאה ה-11?) [לפסה"נ], שופט, מושיע ישראל מיד עמון (שופ' י, יז-יב, כג).

י' היה "בן אשה זונה", ואחיו — בני אשתו של אביו גלעד — גירשוהו מנחלתם; הוא ברח אל "ארץ טוב" (בעבר-הירדן, ליד עמון), ושם היה ראש לחבורה של "אנשים ריקים" (כנראה פליטים או הרפתקנים) וגודע כ"גבזר תיל". כשנלחמו בני-עמון עם בני-ישראל, פנו "זקני גלעד" והעם אל י' לעזרה ומינוהו עליהם "לראש ולקצין". תחילה השתדל י' למנוע מלחמה ע"י מר"מ דיפלומאטי עם מלך-עמון (ר' להלן), אולם הלה עמד על תביעתו את שטחי ישראל. י' יצא למלחמה בראש אנשי גלעד ומנשה (בניאפרים לא נענו לאזעקתו), היכה בעמזונים "מכה גדולה מאד" והושיע את שבטי עבר-הירדן, ובכך הוסד, ללא-ספק, לחצם של העמזונים גם מעל שבטי יהודה, בנימין ואפרים (שם י, ח-ט); המקרא מציג את נצחונו של י' כתשועתם של כל ישראל, שאותם "שפט" י' שש שנים.

תשועה זו היתה מלווה שני מאורעות טראגיים, אחד בתחום האישי — הקשור בגורל בתו היחידה של י', ואחד בתחום יחסי השבטים. פרשת בת-יפתח עיקרה נדרו של י', לפני צאתו למלחמה, להקריב עולה לה' את אשר יצא

לראשונה מביתו לקראתו כשישוב בשלום מן המלחמה; הוא לא נרתע מקיום נדרו בבתו, שיצאה לקראתו ראשונה, אלא שהשהה את הדבר חדשיים, כדי לתת לה "לבכות על בתו-ליה". המקרא מתאר בדיבור מצומצם את זעקתו של האב המיוסר ואת תוקף החלטתו לקיים את נדרו, ואת שלוותה של הבת המקבלת עליה את דינו של נדר אביה; מסופר על "חך בישראל" לבנות ישראל "לתנות לבת-יפתח הגלעדי ארבעת ימים בשנה". מלשון הכתוב ("ויעש לה את נדרו אשר נדר") משתמע שי' הקריב את בתו ממש עולה לה'; אולם על-סמך ההטעמה של "הבתולים" (וגם, והיא לא ידעה איש) יש מפרשים את "ההקרבה" כפרישה מן האיש כל ימי חייה (רד"ק; רלב"ג).

בעקבות נצחונו של י' פרצה מלחמת-אחים בישראל. בני-אפרים נתקנאו בגדלתו של י', האשימוהו שבכונה לא שיתף אותם במלחמתו והתקיפוהו על כך קשות. י' בראש אנשי גלעד (וכנראה גם אנשי מנשה) יצא נגדם וערך באפרים טבח אכזרי. מסיפור-המעשה אנו למדים, בין השאר, על הבדלי הגיה (ש ימנית כנגד ש שמאלית) בין שבטי-ישראל שמשני עברי-הירדן.

למר"מ בין י' ובין מלך-עמון, שקדם למלחמה (ר' לעיל), אופי של ויכוח על זכויות היסטוריות, ומכאן חשיבותו הרבה למחקר ההתנחלות בארץ. הוא משקף את הסיכסוך הממושך בין עמון ומואב ובין ישראל על תחומי עבר-הירדן שמהארגון עד היבוק, שהיו לפנים ברשות מואב ועמון (השן' יז' יג, כה). טיעונו של י' מיוסד על 2 נימוקים: (1) אלהי ישראל הוריש את האמורי — לא את עמון ומואב — מפני עמו והנחיל לו חבל-ארץ זה מפוח נצחונו; (2) לישראל זכות קניין על השטח מפוח היאחותם בו 300 שנה ללא עירעור מצד מואב ועמון. לעומת-זה טוען מלך-עמון, שישראל בעלותו ממצרים לקח ארץ זו מבני-עמו. קביעת זמן של 300 שנה מציאת-מצרים עד זמנו של י' מעוררת בעיות קשות על רקע המסקנות של המחקר החדש (ע"צ א"י: היסטוריה, עמ' 263-265; יציאת-מצרים, עמ' 188).

י' במדרש ובאגדה. על-סמך הזכרת ה"ריקים" שב-חברתו של י' ופרשת נדרו והתנהגותו כלפי בתו מציגה מסורת חז"ל את י' באור שלילי — כר"ק, עם-הארץ, גרופית של שקמה, ויחד עם זה גאוותן עקשן. בתכונותיו אלו היא מסבירה את נדרו הפסול ואת ביצועו הנוגד את התורה. המדרש תמה על חכמי-התורה שבדורו (לפי האגדה — פינחס הכהן) שלא עיכבו את מעשהו של י', והוא מגנה בחריפות את השופט ואת הכהן-הגדול כאחד (תענ' ד', ע"א; תנח' בחוקותי; תנח' בוכר, שם). — על-סמך העובדה שי' ("הקל שבקלין") ושמואל (שהוא במעלת משה ואהרן) נזכרים בנשימה אחת (שמ"א יב, יא), נוצר הפתגם "י' בדורו יציאת-מצרים, עמ' 188).

בת-יפתח בספרות ובאמנות. הפרשה הטראגית של נדרו של י' וגודלה של בתו היא מן הנושאים הפופו-לאריים בספרות העולם, ומאות יצירות ספרותיות (שי-רים, בלדות, פואמות, מחזות, רומאנים), ואף מוסיקאליות (אוראטוריות, אופרות), נוסדו עליה. נושא זה מופיע בספרות מה"ז ואילך — כגון בשיר הלאטיני של אַבְלָר (ע"צ) *Planctus virginum Israel super filiam Jeptae Galaditae* ("קינת בנות-ישראל על בת י' הגלעדי") או בבאלאדה העמית האנגלית "י' שופט-ישראל" (המאה ה-15) — ועד ימינו.



לכל מחבר ומחבר גישה משלו לנושא, הן מבחינה אמנותית והן מבחינה מוסרית-היסטוריוסופית, וכן מצויים סיפורים שונים על גורלה הסופי של הגיבורה, שעליו רק נרמז במקרא (ר' לעיל) — עד כדי המצאת „הפיאנד” מתחת לחופה (ביצירתו של ג. פריטג [ע"ע], 1874). בתיי שימשה נושא ללייריקנים של הבארזק ולפואמות של המאה ה-19, בלשונות שונות (בירון, דה ויני, טניסון ואחרים). מחזאים בתקופת הרנסאנס ומחברי הדראמות לבתה"ס של הישועים במאות ה-17—18 ראו בסיפור המקראי על י נושא דראמתי-הרואי מושך וגם מסגרת להמחשת מגמה מוסרית-דתית, ועל רקע זה חוברו יצירות דראמטיות רבות, גם בלאטינית — אחת אפילו ביוחנית — כגון אלו של ג'רג' ביוקנו [ע"ע], הנט זפס [ע"ע], ון דן ווגל [ע"ע] ואחרים, ובמיוחד מחוזה של י. ב. דיאמנטה *Cumplirle a Dios palabra* („לקיים נדר לה'"), 1674. גם סופרים מודרניים רבים טיפלו בנושא זה — כדוגמה ל„קונפליקט-החובה” ברזח הדראמות של שילר — בהסברים פסיכולוגיים שונים ובמגמות חברתיות שונות, כגון הרומאן של ל. פויכטנגר [ע"ע] *Jefta und seine Tochter* („ובתרי"), 1957, ומחזותיהם של א. ליסאואר [ע"ע] „אשת י" (1928), מ. פרה (M. Perrad): *J'étais la fille de Jephthé* („הייתי בתו של י"), 1963. — מספר האוראטוריות האופי-רות שנושאן בתיי הוא כמאה, ביניהן יצירות של קארי-סימי (המאה ה-17), הנדל, מיארבר ואחרים.

בתיי שימשה כנושא גם ליצירות בספרות היהודית-העברית, החל באגליה של משורר יהודי-עלום-שם מן המאות הראשונות לשה"נ, שנשמרה בלאטינית, וכלה בדרור-אנו, כגון „בתיי” של ש. אש [עבר] [בידי ש. פרלמן], תרפ"א, הטרגדיה „י” לעקב כהן, תש"ה, המחזה „בתיי” לקלרה בושוויץ, תש"ג, ואפילו אופרה תנכית של א. צ. אידלון [ע"ע]; וכן חוברו על נושא זה מחזות תנכיים לבני-הנעורים.

מקורותיו של יי שימש במיוחד הסיפור בדבר בתו נושא באמנות המתארת. נשתמר גופלן מסורנה מן המאה ה-15 עם סצנות מחייו של יי, בתיי היוצאת לקראת אביה תוארה בידי לוקס מליין [ע"ע], ג. פ. רומגלי (המאה ה-17), ס. וואה (Simon Vouet; המאה ה-17; ציור לגופלן) ופ. מיניר (Pierre Mignard; המאה ה-17). העלאתה לקרבן צוירה בידי לוקס מליין, שרל לה ברן (המאה ה-17), א. קואפל (An- toine Coypel; התחלת המאה ה-18) וא. דגה [ע"ע].

ש. י. טייגן, מסהרי העבר, 15-49, 180-190, תש"ג; י. מגר-דלסון, העברת נחלתו של יי לאור סעיף כ"ז של חוקת לפית עשתי (א"י [קובץ], ג), תשי"ד; א. יערי, המחזה העברי, מסתח, עמ' 169, תשט"ז; י. קויפמן, ס' שופטים, R E Glaymen, *Recent Judith Drama*; 1962, 234-218 and its Analogues, 69-79, 1930, I. Porwig, *Der Jephthastoff in d. deutschen Dichtung*, 1932.

**יצור תעשייתי** (industrial production), תהליך — בדרך-כלל הדרגתי ומשולב — של הפקתם ועיבודם של חמרי-גלם והפיכתם בדרכים טכניות למוצרי-תעשייה; הללו מתחלקים: (א) למוצרי-צריכה — מזון, דברי-לבשה והנעלה, כלי-בית ומכונות ביתיות, מכתיות, דברי-דפוס וכיריב; (ב) למוצרי-השקעה — המיתקנים הציוד הדרושים ליה"ת עצמו ולשירותים השונים (תקשורת, תחבורה, חשמל, מים, גזא וכד'). מקום לעצמה מיוחד לתעשייה הצבאית — היה"ת לצרכי המלחמה (ע"ע; וע"ע נשק ותחמשת).

היה"ת התחיל כשהמציא האדם הקדמון כלי-עבודה שהשי- לימו את איבריו וכוחותיו המוגבלים ובאו במקומם: סכין-צור ופטיש במקום השניים הצפורניים, קליפת-פרי — ומאוחר יותר כלי-חרס — במקום כף-היד, אבני-ריחיים במקום השי-ניים, וכן מכשירי-צייד וכלי-זין, וכד' (וע"ע טכניקה, עמ' 699). במרוצת אלפי שנים פותחו כלי-העבודה למכונות ולמכ- שירים, שלהם האציל האדם מסגולותיו את הכושר לבצע תנועות בהדרכתו ולהפעיל כוח ע"י ניצול מכוזן של מקורות-אנרגיה המצויים בטבע. את כל המכונות הללו אפשר להגדיר כמיתקנים לגילגולי אנרגיה, המשחררים את הייצור במידה רבה מתלותו בכוח שריריהם של האדם והבהמה; עם שיכלולם במהפכה התעשייתית במאות ה-18—19 הגיע היה"ת לשלב המייכזן. התקדמות נוספת מיוצגת ע"י האוסטומי-טון [ע"ע] — מכתה בעלת „זכרון”, המסוגלת — לאחר הכר-נה תחילתית — לחזור על אותה פעולה ללא הדרכה מתמדת בידי האדם. לאחרונה הומצאה מכונת-הבקרה, המסד-גלת להשוות את תכונותיהם של תהליכים ומוצרים תעשייתיים סופיים עם נורמות ומיפרטים, ואף לתקן טטיות מן המהלך המתוכנן. מכתות אלו ניתן להגדיר כמיתקנים לגילגולי אינפורמציה [ע"ע קיברנטיקה], הנהגתן ביה"ת עשויה לשחרר אותו במידה מסוימת גם מן התלות בפיקוח מצד האדם — ולהביא את היה"ת לשלב של אוטומאציה ממש (ור' להלן; וע"ע אוטומטיזציה [כרד-מילואים]).

בתקופה המודרנית משמשת רמתו של היה"ת אבן-בוחן להתפתחותה של החברה, באשר הוא נעשה הגורם המכריע לגבי רמת-החיים המושגת לאוכלוסיות נרחבות. לפי תפיסה רווחת מאד בימינו, „קידמה” או „נחשלות” של תרבות או חברה נקבעות ע"י השגיה ביה"ת. ככל שחלקו של היה"ת בתוצר הלאומי גבוה יותר — גוטים לשייך את המדינה לקבוצת הארצות המפותחות-יותר.

שלושה גורמים שותפים ביה"ת או נוגעים לו: ההק- המושקע — המפיק רווחים מן היה"ת; המועסקים ביה"ת; ציבור הצרכנים. בתחילתה של המהפכה התעשייתית נראו רווחי ההון מן היה"ת כביטוי לניצול המועסקים בו; עם התפתחותו של היה"ת נעשה הוא מקור הטבות לפל, ובראש-וואשתנה — למועסקים. ההקף של חדרת מוצרי היה"ת, כגון שעונים, מכתיות, מכתות ביתיות חשמליות וכד', לשכ-בות רחבות יותר ויותר של האוכלוסיה מוכיח שגם הציבור בא על סיפוקו.

מיקום היה"ת מתבצע בדרך-כלל במפעלים שמיקומם קבוע; יוצאי-דופן מועטים הם, למשל, מפעלים ניידים לייצור בתים טרומיים, מפעלים לשימורי-דגים בבטנן של אניות-דיג, מיתקנים להפקת פבול [ע"ע], וכד'. קיימת סמיכות טבעית בין מפעלים מסויימים לאתרים מסויימים: מכרות ליד מרבצים, תחנות-כוח הידרו-חשמליות ליד מפל-מים, וכד', ובמאות ה-18—19 ועד סמוך לימינו התרפו היה"ת בקירבת אצרות-טבע: מרפז המידלנד באנגליה (פחם וברזל), מרכז הרור בגרמניה (פחם), סילזיה עילית בפולניה (פחם ואבץ), הדובאס הרדסי (פחם), ריכוזי תעשיית התאית הנייר בשוודיה ובפינלנד בקרבת היערות, וכד'. עם פיתוח התובלה והחלתה השתחרר היה"ת מתלות זו, והיום מושפע מיקומו מגורמים כלכליים אחרים: קירבה לצמתי-תובלה ונמלים, לשוקים, למאגרים של כח-אדם (דרום-אסיליה, ספרד, הונג-קונג) ותמריצים ממשלתיים (חוקים לעידוד השקעות-הון).

המיפרט, שהן בגדר המותר; בתחום סטיות אלה זהים החלקים במובן הטכני ומסוגלים להחליף זה את זה בלי שיהיה צורך להתאימם בעת ההרכבה. הסטאנדארטיזציה של המוצרים הביאה להקטנה קיצונית במספר הדגמים וביעקבותיה — לייצורם ההמוני. המוצרים האפייניים לשיטה זו הם: מסמרים, ברגים ואומים, תקעים חשמליים וכד'.

את הייצור ההמוני האוטומאטי חזו כבר הקדמונים. אצל אריסטו מצינו: „עבודת האדם תיפסק כשהנולים יארגו מעצמם“. 1,500 שנה אחריו כותב לאונרדו דה וינצ'י (ע"ע): „מחר בבוקר השכם אפעיל את המכונה לייצור מחטים... מאה פעמים בכל שעה יוצרו 400 מחטים, שהם 40 אלף בשעה, 480 אלף 12 שעות, אם נפעיל 10 מכונות — נפיק ארבעה אלפי אלפים בשעה, וגר'". אולם למעשה לא היתה תחילתו של הייצור ההמוני אלא בסוף המאה ה-18, באה"ב, כשהתחיל אילי ויטני (ע"ע) לייצר רובים תוך הפעלת עקרון החילוץיות. מ. א. ברנזל (M. I. Brunel) באנגליה תיכנן, ב-1801, ייצור המוני של הגלגלות; בייצורן הוחל ב-1809 בירי הנרי מודזלי (Henry Maudslay), המפעל היה בעל תפוקה שנתית של 130 אלף יחידות: 10 פרעלים שחורים עשו את מלאכתם של 110 פרעלים מקצועיים לפנים. חלק מחזונו של אריסטו נתממש בעת שהומצא (1801) הנול האר-טומאטי של נ'קר (ע"ע; רע"ע טריה ואריגה, עמ' 401), שהוא פיתוח של רעיונות קודמים רבים בתחום זה (רע"ע טכסטיל, עמ' 716). אמנם עבודת האדם עדיין לא נסתתמה; אולם גם לא נתממשה תחזיתם של רבים אחרים שחששו מפני החדגוֹניות והשיעמום שעשוי הייצור ההמוני להביא על הבריות.

(ד) האמצאות הטכנולוגיות של סוף המאה ה-18 וראשית ה-19 הביאו בעקבותיהן את שיטת הה"ת ה"ז. שיטה זו הופעלה באופן חלקי לראשונה ב-1784 בטחנת-הקמח של אולייוור אונזו (Oliver Evans) באה"ב (ציר 1). בשיטת ה"זרימה" נמצאים החמרים, שאותם מעבדים, בתנועה בלתי-פוסקת, על-גבי סרט אינ-סופי או מוביל מכאני אחר או מערכת של מובילים משולבים, ועיבודם ההדרגתי נעשה במכונות ובמיתקנים המסודרים זה לאחר זה, לפי שלבי הייצור: עיבוד, הרפכה, אחסנה, בקרה, הרצה, אריזה והרחקת הנפולת.



ציר 1. תכנית טחנת-הקמח, האוטומאטית של אונזו (1784) שיטת ההזנה באמצעות סרטים-נעים, מעליות-דליים והולכת בתלונן, המוצעות בתכנית, מקובלות בימינו

מיכון. כל יחידה ל"ת משלבת כח-אדם במכונות ושאר מיתקנים תעשייתיים, כשמרפבים אלה מתואמים להשגת מטרה מוגדרת ביעילות מירבית. מבחינה נכספית היעילות נמדדת ברווח — בהפרש בין הכנסות המכירה של המוצר ובין סך עלויות הייצור, הכוללות רכישת חמרים, שכר המועסקים (שכר ישיר או עקיף) הוצאות כלליות (בעיקר הוצאות הון ומינהל). מגמת ההתפתחות לקראת העלאת היעילות, בתקופה האחרונה, היא להגברת המיכון על חשבון מספר המועסקים ורמתם המקצועית. הגורמים הפור-עלים בכיוון זה הם: (1) הסטאנדארטיזציה בייצור, המהייתי בת מיפון; (2) הסתבכות תהליכי הייצור מעבר לכוח ההבחנה של האדם (רע"ע לוח-פקוד); (3) עליית נורמות הדייק הנדרשות אל מעבר ליכולת התחושה של האדם; (4) ריבוי העבודות הפרוכות במאמץ פסי (מכרות) או נפשי (מילוי המרינפץ) ובסיפונים תברואתיים (קרינה ראדיואקטיביות); (5) הרצון להעלות ניצולת הציוד; (6) המחסור התולך-וגובר בכח-אדם, בעיקר מקצועי.

רמת המיכון קובעת את אופי הה"ת, ועל-פייה מבחינים בין בית-מלאכה — שמיפוןו פרימיטיבי ותכנית-עבודתו בלתי-קבועה, הוא מיצר, בגבולות התמחותו, לפי הזמנות הלקוח ומיפרטיו, ובין בית-חרושת — הממוכן מיכון מתקדם ועובד לפי תכנית קבועה וקשיחה ובקצב-תפוקה בלתי-משתנה. מבחינת ההקף מכדיילים בין י"ת: (א) ביחידות בודדות; (ב) בסדרות בינוניות; (ג) המוני; (ד) זורם. בכל משק תעשייתי מפותח מתקיימות ארבע השיטות זו ליד זו, לפעמים כמתחרות ולעיתים כמשלימות.

(א) בתחילה נהג י"ת ביחידות בודדות בלבד. הייצור נעשה בעזרת ציוד רב-תכליתי, סטאנדארטי, שלא הותאם במיוחד למוצר; ההשקעות היו נמוכות הפועלים — מומחים; בהרכב עלויות יחידת-הייצור במוצרים אלה היה אחוז שכר-העבודה וההוצאות הכלליות — גבוה, ואחוז עלויות-ההון — נמוך. י"ת זה עדיין אפייני לייצור אניות, גשרים, מכונות-כלים כבדות ומיוחדות ומוצרי-צריכה ע"פ הזמנה אישית; גם ליטוש אבני-חן שייך לקבוצה זו בגלל השוני שבין האבנים הגלמיות (ע"ע יהלם, עמ' 255/6).

(ב) עם גידול הסדרות נוספו על הציוד הרב-תכליתי הסטאנדארטי מיתקני-עזר קביעים וכלים מיוחדים הושגת רמת-מיפון מתקדמת, כגון בשימוש במיתקני-העתקה, המפעיל לים את מכונות-הייצור ע"י העברת צורות גאומטריות תלת-ממדיות מן הדגם אל החלק המעובד. בהשקעה צנועה במיתקני-עזר ניתן להעלות את הפריון ואת הניצולת של הציוד הסטאנדארטי. רמת-הדייק של העיבוד תלויה בראש-וראשונה ברמת-הדייק של מכשירי-העזר למיניהם ולאור-דווקא ברמת-הדייק של מכתת-הכלים; ניתן, איפוא, לנצל ציוד משומש ואפילו מיושן, השימוש במיתקני-עזר מקטין גם את התלות בפתעלי-ייצור מקצועיים. מוצרים אפייניים בשיטת-ייצור זו: ידיות-עץ למיניהן, חלקי-חילוף למכונות מדגמים מיששנים, ברזים ומגופים, משאבות צנטריפוגאליות, מדחסי-אוויר, נול-אריגה וכד'. גם תעשיות הנעלים הלבוש-משתייכות לקבוצה זו, בגלל הפיצול למספר דגמים וצירופי-מידות רבים.

(ג) עקרון „החילוץיות“ של חלקי-הרפכה בתעשיות המתכת, העץ הפלאסטיקה הביא לי"ת המוני. לפי עקרון זה נקבעות לכל המידות העיקריות של החלקים סטיות מן

היחסיות שבקמות האוטומאציה השונות מוצגת בטבלה (לפי ג'. ר. ברייט [J. R. Bright]), המסווגת את תהליכי היה"ת 17 דרגות של מיצון ואוטומאציה:

דרגת המיכון		מקור היסוד והמיקוח	סוג תגובת המכונה		
1	עבודה ביד	מן האדם	משתנה		
2	כלי-עבודה מופעל ביד				
3	כלי-עבודה מפיטן. מחוק ביד				
4	מכונה-כלים. ויסות ביד				
5	מכונת-כלים. העגל קבוע (פעולה אחת בלבד)	מבצנת-ויסות המכונה שרשרת של תגובות קבועות-מראש	קבועה בתוך המכונה		
6	מכונת-כלים. שורת פעולות קבועות				
7	חלופת מכונות-כלים. הפעלה במרוק				
8	הונת החלק המעובד לתוך המכונה				
9	מחד את הנחתים האוטומטיים של החלק המעובד	מנותח משתנה בסביבה	תגובות-אחת		
10	מסמן עוזרי מדידה שנבחרו מראש (כולל מעקב שגיאות)				
11	דחם ביצוע				
12	מקנה מדידה. מצב זכיון. בהתאם לאות-מדידה				
13	בוחר או סולל בהתאם למדידה				
14	מוחה את האות ובוחר סדרת פעולות מתאימה				
15	פתקן את הביצוע לאחר התפעול				
16	פתקן את הביצוע תוך כדי התפעול				
17	צופה מראש את הפעולה הדרושה ומסגל עצמו כדי לבצע				
				הגובה - פנויה	בזירה סתך מספר מרכיבים של אפשרויות קבועות-מראש
					מסנה את פעולתו כשחול מדול של אפשרויות



ציור 2. הרכבת מכונות בשיטת הסרט-הנע (מפעלי טור, אה"ב, אחר סציוני-הדרר החשובים בהיסטוריה של הייצור התעשייתי 1914/5)

עקרונות היה"ת הזורם הוגשמו במאה ה-20 לראשונה בקנה-מידה גדול בהרכבת חלקי-רכב במפעלי פורד באה"ב; עקרון זה הותאם אח"כ לסרט-הנע להרכבת המכונות פולה. המיתקן הראשון הופעל ב-1914/5, ובעזרתו הצליחו לקצר את הזמן הדרוש להרכבת מכונות 778 דקות ל-84 דקות (ציור 2).

המונח אוטומטיזציה או אוטומציה (ע"ע [כרך-מילואים]) נקבע ב-1946 לציון הונת אוטומאטית מוגברת ותובלה אוטומאטית בין מכונות-כלים; הוא זכה לפירושים רבים ולהגדרות שונות. לאחר כחצי-יובל שנים של אוטומאציה ניתן לקבוע, שהאוטומאציה לא הביאה — כפי שציפו לה — להמהפכה התעשייתית השנייה (ע"ע טכניקה, עמ' 703/4), אולם השפעתה ההדרגתית הקבועה כבר ניכרת, היא משנה באיטיות את פני תעשיות העולם. אעפ"כ עדיין רחוקים אנו מאד מן המפעל הבלתי-מאויש האוטומאטי לחלוטין. עיקר החידוש שבמפעל התעשייתי שהונהגה בו אוטומאציה הוא שמיחנניו, מכונותיו וכוח-האדם שלו פורעלים כמכונות-על אחת ויחידה לגבי היה"ת; המרכיבים השונים פועלים בהארמוניה מלאה להשגת תוצאות צפויות מראש. חחרות וזשונות בזמנים קצובים. אחד התנאים להשגת מטרה זו היא חלוקת כל תהליך הייצור לתהליכי-משנה, המבוצעים בפרקי-זמן קצובים ומאפשרים סינכרוניזציה מלאה של מכתת-העל. הייצור ההמוני הזורם האוטומאטי הוא הדרג הגבוה ביותר שאליו הגיע היה"ת עד עתה.

ר' ציורים: כרך י"ח, עמ' 311/2, 567/8; כרך כ"א, עמ' 604.

על מערכות אוטומאטיות הפועלות בחוג פתוח והפועלות בחוג סגור, על ה"זפורן" ועל ה"הגיון" שבהן, על ההיוון-החור המאפשר להן לוודא באופן אוטומאטי אם הושגו המטרות שלשמן הופעלו ולתקן את התהליכים בהתאם לצורך — ע"ע קיברנטיקה. מערכות מסוג זה, הידועות גם כמערכות-בקרה אוטומאטיות, מופעלות היום בתהליכי-ייצור רבים, כגון בתהליכי-ייצור כימיים, הנתונים להפרעות בגלל שינויים באחידות תמרי-הגלם, שינויים בגורמי הייצור, שינויים אטמוספיריים חיצוניים, וכן תנודות בגורמים כלכליים, כגון כוח-הספיגה של השוק המחרים השוררים בו. בייצור מערכות כאלה משתמשים הרבה במעגלי לים אלקטרוניים; ניתן לומר שאוטומאציה מתקדמת היא תוצאת זיווג של המכאניקה והאלקטרוניקה (ע"ע [גם כרך-המילואים]).

במפעל התעשייתי שנעשה למכונת-על אחת, גמישות הייצור מצטמצמת. כל שינוי בתהליך הייצור השיווקי עלול לגרום לתגובות-שרשרת ולעוצעים במפעל פולו. תנאי ראשון לפעולתו התקינה של מפעל תעשייתי בייצור-זורם הוא שוק הנאמן למוצר, בצורתו המקורית, הזיכול לקלוט את כל הפניות המיוצרות. הסכנה שהתפתחויות אפנתיות, מדעיות או טכנולוגיות עלולות לצמצם את הצריכה או לעשות את המוצר למיושן, מקשה במידה רבה על שימוש רחב-יותר בשיטה זו של י"ת; בגלל סכנה זו נאלצים מפעלים המשתמשים בשיטות ייצור-זורם, להפריש מדי שנה חלק ניכר מערך ההשקעה לכיסוי הפחת.

בדרכים שונות מנסים להחזיר למפעלים שנהוגה בהם אוטומאציה את כושר ההסתגלות לשינויים שהשוק מכתוב למוצר התעשייתי. דרך אחת היא בשימוש בציוד תעשייתי, במכונות-פלים ובמיתקנים סטאנדארטיים, שערכם קיים ועומד ושאותם מחברים למערכת-אוטומאציה ע"י מיתקני הונת ותעבורה, בקרה וויסות; כדי להקל על ביצוע שינויים במערכת משולבת מסוג זה, נהוג להרכיב את המכונות על יסודות ארעיים ועל כריזת-גומי, וכן להשתמש ברשת-חשמל המאפשרת התחברות בכל נקודה רצויה. דרך אחרת מתייחסת בעיקר למכונות-טראנספר, שמתחילה לא היו מסוגלות לעבד אלא דגם אחד בלבד של מוצר, ללא כל אפשרות להתאימן לשינויים, ואילו היום מכונה כזאת מזרבת ממספר מצומצם של פריטים סטאנדארטיים, שמהם — לאחר פירוק המכונה — ניתן להרכיב מכונת-טראנספר לעיבודו של חלק אחר; לשם הגדלת הגמישות משאירים במכונות-טראנספר מספר תחנות בלתי-תפוסות, דבר המאפשר שינויים קטנים בתהליך הייצור (ציור 3).

על שיטת הייצור-הזורם האוטומאציה מבוססים סוגי



חברת-החשמל הצרפתית C.G.E., או כאלה שמשטרים דומה לזה של שלטון מרכזי חזק, כגון חברת-החשמל הגרמנית A.E.G.

מבחינה אחרת מבחינים בין קונצרנים מאוּנְנִים — מפעלים המשלימים זה את זה בכיוון זרימת חומרי-הגלם מן ההפקה עד למוצר הסופי, ובין קונצרנים מאוּנְנִים — שלהם תכנית-ייצור רחבה, עפ"ר באותה רמת-ייצור, בענף תעשייתי מסוים. במרבית ענפי-התעשייה קיימים ריכוזים מעין אלה: ג'נרל מוטורס (ע"ע) — במכניות; לוור (ע"ע לורהולם), בריטניה — במוון; התעשייה הכימית הממלכתית (I.C.I.), בריטניה; סטאנדארד אויל, אה"ב, ושל, הולאנד — בנפט. בעיקר רבו הקונצרנים מסוג זה בתחום מוצרי החשמל האלקטרוניקה: ג'נרל אלקטריק (ע"ע); A.E.G., גרמניה; וסטינגהאוז, אה"ב; אינגליש אלקטריק, בריטניה; I.B.M., אה"ב, וכד'. כל הקונצרנים האלה אינם מצטמצמים בגבולות מדיניים, חרגו מתחומי ארצות מוצאם ומרְכִזָּם והיו לגופים בין-לאומיים.

הריפוזיות הרבה מקורה ביתרונות הכספיים והטכנולוגיים שמהם נהנים הקונצרנים הגדולים: הם קשורים במקורות המימון, ולפעמים אפילו שולטים בהם, ולכן לא קשה עליהם גיוס הון-ההשקעות הרב למיפון ולאוטומאציה; הם מרכזים מחקרים רבים ומגותיים; בגלל כוח-הקניה הרב שלהם בתחומים שונים, הם נהנים ממחירים זולים ומתנאים נוחים ברכישת חמרים ותלקי-הרכבה ושירותים (ביטוח, הובלה, פירסומת). בד-בבד עם הגטיה להתמחות בסוג מסוים של הייצור גוברת ההפצה שרבי-גזנות של היה"ת בעיסוקי הקונצרנים היא הכרחית לשם מניעת תלות יתרה בענף אחד (ר' לעיל, עמ' 166).

נראה ששני גורמים עשויים לצמצם, במידה רבה, את תהליך הריפוזיות של היה"ת: (1) העובדה שהריפוזיות מחייבת גידול-יתר של הביזורקרטיה (ע"ע) והניירת; מתר-בים הקשיים בקבלת החלטות, וגדלה אי-הבהירות בהגדרת התפקידים והסמכויות, וכל זאת למרות העזרה הרבה הניתנת ע"י המיכון המשרדי החדש והמחשבים האלקטרוניים. מסירת אלה בחרה, למשל, חברת C.G.E. הצרפתית במבנה הפדרטיבי למפעליה העצמאיים והגבילה אותם ל-3,000 מועסקים כל אחד; עולה מספר המועסקים על מספר זה — מפצלים את המפעל לשניים. (2) גידול מוגזם של ריכוזים תעשייתיים מעורר קשיים בשמירה על שיווי-משקל בין הראצינאלי-משקי ובין האנושי-נפשי; קיים, כנראה, גבול ליכולת העמידה של האדם במעמסה הנפשית ובמתח המתמיד, שבהם חייבים לעמוד מנהלים בכירים של מפעלים כאלה.

ההתפתחויות בעתיד כוללות, כפי הנראה, גם מין סימ-ביזוה בין הענקים והגננים. מספר ספקיה-משנה של חברת ג'נרל מוטורס, למשל, גדל מ-12,000 ב-1939 ל-40,000 בשנות ה-60; 88% ממפעלים אלה היו פחות מ-500 מועסקים, וב-50% מהם פחות מ-100 מועסקים. מספר ספקיה-משנה, הבינתיים הועזרים, של חברת ג'נרל אלקטריק גדל מ-30,000 ב-1950 ל-50,000 בשנות ה-60. נטייה דומה לזו קיימת גם במפעלים אחרים ובארצות אחרות. יש אומרים, שחלוקת-עבודה זו אינה אלא צורה אחרת של אירגון פדרטיבי של הקונצרן התעשייתי.

על היה"ת בישראל — ע"ע ארץ-ישראל: תעשייה (גם בכרך-המילואים).

נדירים; (4) נדרש תכנון קפדני-ביותר לפני הקמת המפעל; (5) קיימים קשיים בהסתגלות המפעל לשינויים טכנולוגיים או לקצב התפוקה (ר' לעיל, עמ' 166); (6) נדרש מינהל יעיל-ביותר, אשר תגובותיו מהירות, לקבלת החלטות מיידיות.

מלקח האוטומאציה בייצור-הזורם נהנו גם שיטות אחרות של היה"ת — התהליכים לייצור בסדרות קטנות או ביחידות בודדות. למשל: מכתת-כלים בעלת כוש יחיד ומאגר של 36 כלי-יחידות שונים (Milwaukee-matic) מעבדת באופן אוטור מאטי גוף מכל צדדיו. פרט לצד שעליו הוא מונח; כל הפעולות, שבהן ניתן לכלול גם מדידה ובקרה, נעשות לפי פקודות של סרט מאגנטי, שאותו ניתן להזמין על-סמך שירותים ומיפרטים במרכזו לתכנות למחשבים אלקטרוניים. אין בין מערכת-אוטומאציה לבין מכתה זו אלא שהאחרונה מבצעת, בזו אחר זו, פעולות רבות על גוף בודד, ואילו הראשונה מבצעת, באופן סימולטני, פעולות רבות על סדרה של גופים; מבחינת דרגת המיפון (ר' לעיל, עמ' 166 [טבלה]) אין הבדל בין השתיים. לאותו סוג של צידד שייכת מכתה בעלת ויסות אלקטרוני לחיתוך אוטוגני של פחי-פלדה לאניות, שהיא "קוראת" את השירותים ומעבירה אותם בגודל הטבעי ללוח שאותו יש לחתוך. אלו הן שיטות-ייצור מתקדמות, שיש בהן משום קירוב שני הקטבים — זה של ייצור אינדיווידואלי וזה של ייצור זורם.

בויכוחים המרובים על השפעתה החברתית של האוטומאציה הופע החשש שהיא עשויה להביא בעקבותיה אבטלה בממדים מסופנים. הסיבות העיקריות לאי-התאמת חששות אלה הן: (1) דרישה גוברת-החולת למוצרי-צריכה ולציוד תעשייתי; (2) הקטנת מספר שעות העבודה; (3) ספיגת כוח-אדם ע"י שירותי הביטוח, התיירות, הספורט, האספנות וכד', שהתפתחו בעקבות הפנאי שגדל וכתוצאה מרמת-החיים שעלתה (ע"ע אוטומטיציה [כרך-מילואים, עמ' 57/9]). אולם מבחינת כוח-האדם ומקומם של בעלי תפקידים שונים בתהליך הייצור נעתקת נקודת-הכובד מפועלי-הייצור אל האחראים להכוונת המכונות המתקנים ולפועלי-האחזקה, המומחים למכאניקה, לחשמלאות, לאלקטרוניקה, לפנומאטיקה, להידראוליקה — שהם עמודי-התווך של היה"ת החדש. פועלי-הייצור נהפכו, לעומת-זאת, ל"סיירים" (patrolmen), ואינם עוד מפעלים; המפעל החדש נוה להם הרבה-יותר, הוא נקי יותר, והעבודה בו כרוכה בהרבה-פחות מאמץ, סיפון ושיעמום — משהיתה לקודמיהם.

במקביל להתפתחויות הטכנולוגיות, חל שינוי מרחיק-לכת גם במיבנה המינהלי-פינאנסי של היה"ת. עיקרו של שינוי זה — בריפוזיות היתרה של מפעלים התעשייתיים וכל המתחייב מכך. בתחום התעשייתי-פינאנסי מתרכז בזמנו חלק של האגרגיה שפותה בעבר להקמת אימפריות ולהאדרתן, והפעילות בתחום היה"ת תופסת במידה מסויימת את מקום המדיניות. קיים דמיון רב בין הקונצרנים המודרניים לבין המדינות: אלה ואלה לוחמים זה בזה, מספקים לעיתים על אי-התקפה ועל שיתוף-פעולה, מתמזגים זה בזה, וכד'. גם מבחינת אופי המינהל ניתן לגלות קווי-דמיון ביני-הם: יש קונצרנים בעלי אופי של דיקטטורות (כגון — עד לאחר מלח"ע II — שניידר בצרפת וקרופ בגרמניה), ולעומתם קונצרנים שהם פדראציות של מפעלים אוטונומיים, כגון

היצור הרוחני שנכלל בברכת אברהם (שם שם, ב—ד), שאותו הוא מעביר לאחרונה לבנו יעקב (שם כה, ג—ד). מכל הבחינות הללו דמותו של י' נראית לכאורה כדמות של שלב-מעבר בין אברהם ליעקב, דמות חיוורת מדמויותיהם של אביו ושל בנו. אעפ"כ מעלה התורה גם סגולות מיוחדות של י': הוא האב המעורה ביותר באדמת כנען — הארץ-ישראלית שבאבות („אל תרד מצרימה... גור בארץ הזאת" [כו, ג—ג]); הוא עסק לא רק במקנה כי אם גם במזרע (כו, יב), ו"ריח שדה אשר ברכו ה'" ריחם את רחמו (כו, כו). הוא נבדל משאר האבות גם באשר אין בקורותיו כל מוטיוו מלחמתי. גם פרשת סיכסוך הבארות (כו, יב—כו) רצופה ותנוות, התרחקות מקנאה, מריב, מעושי ומטינה; אין בי לא מתקפותו של יעקב ולא ממרידותו; אין הוא מוכיח את אבימלך כאברהם אביו בשעתו, ותגובתו על העושי התי-חללה שעשו לו אנשי גרר היא קובלנה: „ואתם שנאתם אותי ותשלחוני מאתכם" (כו, כו).

מקום-מגוריו העיקרי של י' הועתק לנגב, דרומית לאיזור — שצירו הקו תברון-באר-שבע — שבו בעיקר שכנו גם אברהם וגם יעקב; ואילו י' עשה מרבית שנותיו באיזור שבין באר-לח-ראי ובין באר-שבע. רק באחרית ימיו עלה הברנה, למקום מגורי אביו, ושם עשה שנותיו האחרונות במחיצת יעקב בנו; שם מת ונקבר במערת המכפלה (מט, לא). לבד מסיפור תולדותיו בס' בראשית, אין שמו של י' נזכר במקרא אלא עם שמותיהם של אברהם ויעקב, כשהפגוש מעלה את זכרם של האבות. לעיתים (ירמ' לג, כו; עמ' ז, ט, טז; תה' קה, ט) נכתב שמו בצורה „ישח"ק"; עמוס מכנה בשם זה את עם-ישראל כולו.

ממיעוט הנאמר בתורה על י' — לעומת אביו ובנו — ומן המוטיווים החותרים בתולדות אברהם וי' ניסו כמה חוקרים מן האסכולות הביקורתיות החדישות להסיק מסקנות מרחק-קות ממשוטים של מקראות ברבר דמותו של י'. מהם סברו שאין י' אלא מעין כבדאה חיוורת של אביו בלבד; ויש שניסו לשחזר „דמות מקורית ראשונה" של י', שניטשטשה במרוצת הדורות. להשערות אלו לא ניתן ביסוס של ממש.

וע"ע אבות; מקרא; ביקורת; תורה.

י. א.

י' במסורת. באגדת תז"ל י' תופס את מקומו כאחד משלושת האבות וכשוה-ערך עם אביו ועם בנו: „אברהם, י' ויעקב שלשתם שקולים זה כזה" (בר' א, ט"ו); וכמותם גם „י' אבינו זקן ויושב בישיבה היה" (יומא כ"ח, ע"ב). וכמותם תיקן תפילה אחת — היא תפילת מנחה (ברכ' כ"ו, ע"ב). אולם ל' שמור גם מקום ייחודי לעצמו, בעיקר — כמעורר-הרחמים הגדול על עם ישראל לפני אביהם שבשמים, חאת בזכות מסירות-נפשו הגדולה במעשה העקדה: „... נעקדתי ברצון לבי על גבי המזבח ופשטתי את צוארי תחת הספין — ולא תזכור לי זאת ולא תרחם על בני" (איכ"ר פתיחתא, כ"ד; השר' סנה' פ"ט, ע"ב; בר' גיה', ד; שם נ"ו, י"א; ועוד). במשמעות מיסטית נחשב י' כאילו הוקרב בפועל לקרבן, ואפרו צבור ומנוח על המזבח שבשמים כמזכרת לפני ה' (ברכ' ס"ב, ע"ב; תענ' ט"ו, ע"א; זב' ס"ב, ע"א). מסורת אגדית המרחיקה לכת מספרת שאברהם כבר התחיל בפועל בשחיטת בנו, ויצאה ממנו רביעיית דמר', עד שעיקבה אותו קריאת המלאך מן השמים (תנח"ש; שם; מכילתא דרשב"י, ראש פ' וארא); ומסופר אפילו שלמעשה כבר, פרח

משרד העבודה (מדינת ישראל), אוטומציה — קובץ מאמרים מתורגמים, 1966; המועצה הלאומית למחקר ולפיתוח, דו"ח הועדה לאוטומציה תעשייתית, 1967; G. Schlesinger, *The Factory*, 1949; J. Diebold, *Automation*, 1952; F. G. Woolard, *Principles of Mass and Flow Production*, 1954; Ch. R. Walker, *Toward the Automatic Factory*, 1957; L. Salleron, *L'Automation*, 1958; R. Prudhomme, *La Construction des machines automatiques*, 1962; W. Hornauer, *Industrielle Automatisierungstechnik*, 1963; H. Chestnut, *System Engineering Tools*, 1965, *Technology and the American Economy* (Rep. of the U.S.A. Nat. Commission on Technology, 1), 1966.

י. מ. ו.

יצחק, השני בשלושת אבות ישראל; בן אברהם ושרה. בשלוש הטיבות מספרת התורה את קורות י'.

(1) בחטיבה הראשונה (ברא' יז—כה) מעורה גורל י' בתור לדות אברהם אביו; הציפיה לורע, בשורת הולדתו של י' לאחר עקרושה הממושכת של אמו, קריאת שמו, נעוריו וגירוש ישמעאל אחיו הבכור, נישואי י' ורבקה, מקום מיוחד תופסת בחטיבה זו פרשת העקדה (שם כב), שבה פעלו אברהם וי' „יחד י". (2) בחטיבה השניה (שם כה—כו) ניצב י' לבדו במרכז העלילה: מגוריו, זרעו — בניו עשו ויעקב, זיקתו אל אלהיו, נדודיו, תלאותיו, יחסיו עם יושבי הארץ, ברכת אברהם המסייעתו במלחמת-קיומו הקשה בקצה המדבר. (3) בחטיבה השלישית (שם כה; כז—כח; לה) משתלבות קורות י' בתולדות בניו: עמידתם של י' ורבקה בפרשת יעקב ועשו, הנאבקים על הבכורה ועל ברכת אברהם, רמזים להתקרבות בין י' הוקן לבין יעקב בנו. מות י'.

סיפור חיי י' בנוי על שתי מגמות-יסוד. האחת — עניינה להבליט את הדמיון והרציפות בין אברהם לי', בחינת מעשה האב סימן לבן. הכתוב מדגיש עניינים בתולדות י' הדומים לקורות אברהם: הכיסופים התפילות לורע, הנדודים בגלל הרעב, הספנה הצפויה לרבקה — ובגללה גם לי' — מן הנכרים כמו לשרה בשעתו; דיני-חברים לי' כמו לאברהם עם אבימלך מלך גרר, ולאחר-מכן ברית בינו ובין המלך. בדומה למה שאירע בבית אברהם, גם בבית י' זוכה הבן הצעיר בכורה וברכה, וי' — כאברהם אביו — מבטל רצונו מפני רצון אשתו, שהוא גם רצון עליה, אמנם יש גם שוני רב בין שתי הפרשיות, אך הכתוב — הנאמן למגמת-רעיונו — מבליט את הדמיון ביניהן. למעשה, גדול ההבדל בין יעקב לבין עשו, שהיו תאומים בני אם אחת. מן ההבדל בין ישמעאל הגדול בן האמה לבין י' הצעיר בן הגבירה, אברהם משלח מעל פניו את הבן הגדול שלא זכה בברכה, ואילו י' משלח תחילה דווקא את הצעיר נושא הברכה; אולם הכתוב מפליג ומסכם את התנחלות עשו בשעיר (ברא' לו, ו—ז) בנוסח המזכיר את שילוח ישמעאל מפני י' ואת פרישת לוט מאברהם — וגם זאת, כנראה, כדי להדגיש את הדמיון בין בית אברהם לבין בית י', אולם אין זו רק מגמה ספרותית בלבד: הכתוב מדגיש, ש' עצמו בימי חייו השתדל בכוחה תחילה לנהוג לפי מנהגו של אביו, כגון בעניין בארות-המים (שם כו, יח), ובערוב ימיו חזר ל„ממרא קרית הארבע היא חברון אשר גר שם אברהם... (שם לה, כו).

מגמה שניה בסיפור קורותיו של י' עניינה להטעים את תולדותיה ומשמעותה של ברכת אברהם — לא רק בנפתולי הורים ובנים בדבר הורשת הברכה לדור הבא, אלא גם בהת-גשמותה בחיי י' ובהשפעתה על הסוכבים אותו (שם כו, ב—ה, יב—יג, כח—ט); הכתוב רומז ש' הוא גם יורשו של

יעקב מכנה את אלהי אביו בשם „פחד י" (ברא' לא, מב, נג). תואר זה גרם שבקבלה, שבה האבות „שהן הן המרכבה“ משקפים במציאותם המוחשית מידות אלהיות ומדרגות בעולם האצילות, נעשה י" — למרות היותו הפא-סיווי, הרך הוותרן שבאבות — נציג מידת-הדין דווקא (הספירה התמישית „גבורה“), האתו בעולם התחתון „בשמאל“, לעומת אביו אברהם, המסמל את מידת-הסוד (הספירה הרביעית „גדולה“) ומחזיק „בימין“, ובנו יעקב, המייצג את הספירה השישית „תפארת“ ואוחז את הגוף „באמצע“ (זהר, ח"ג, ק"ו, א').

א. ווינער, די אפפער אונד עקדה געבעטע, 1869; ש, שפיגל, מאגדות העקדה (ס' היובל לא, מארכס), תש"י; י. י. חסידה, אישי התנ"ך באספקלריה של חז"ל, רכ"ג-ר"ל, תשכ"ד; י. היינמן, התפילה בתקופת התנאים והאמוראים (מפתח: בערכו), תשכ"ו.

מ.

י" באמנות. סצנות מחייו של י" תוארו הרבה באמנות, אלא שדמותו של י" עצמו אינה בולטת ברבות מהן: לפעמים הוא עצמו אינו נוכח כלל, כגון בתמונות הרבות המתארות את בשורת הולדתו (תמ': ע"ע אבות, עמ' 113/4) או את פגישת אליעזר ורבקה (מן ה„בראשית הוינאית“ וביבליית-אשכנז ועד הציורים מן הזמן החדש), או דמותו טפלה לעומת תיאורם של אחרים. קבלתה של רבקה בבית אברהם ותחנתו של י" תוארו רבות: בתמונה בביבליית-אשכנז מקבל י" את פניה; בהגדת-סאראיבו הוא לבוש בתלבושת נזיר; בתמונות של ב. גוצולי, ג. דורה ואחרים הוא מופיע הן בקפלו את פני רבקה והן בחתונתו. ב„בראשית הוינאית“, וכן בפרסקות של אסכולת רפאלו בוואטיקאן, מצוי המעמד של י" ורבקה בחצר אבימלך. המאורע בחיי י" שאותו הרבו לתאר הוא העקדה: כבר באמנות היהודית העתיקה — בפרסקות של דורה-אורפוס (ע"ע: תמ' עמ' 255/6) ובפסיפסים של בית-אלפא (ע"ע: תמ' עמ' 550), ואח"כ באמנות הנר-צריח — בפסיפסים של סאן ויטאלה בראונה, באחת הגלוסק-מות שבואטיקאן, בכנסיות רבות — בכותרות של עמודים (קליני), בתמונות-מזבח (קלוסטרנוביורג), בויטראזים (פזרו), בשער-כנסיות, וכן בתבליטים (כגון של ברנלסקי), בפסלים וביצורים רבים מאד, ביניהם משל טיציאנו, טינ-טורטו, קאראוואג'י, רמבראנט, רופנס, טייפולו ואחרים (תמ': ע"ע אבות, עמ' 113—118). על תיאור ברכת י" — ע"ע יעקב, עמ' 1006/7.

G. Kutna, *Der Patriarch J. in d. bildenden Kunst* (Ost u West, VIII), 1908.

ג. ל.

י" באיסלם. י" (اسحاق) נזכר בקוראן פעמים אחדות בין האבות — יחד עם אברהם, ישמעאל, יעקב והשביטים, או עם אברהם ויעקב בלבד, כנהוג בין היהודים (סורה ב', קל"ו, ק"מ; י"ב, לה; ועוד). בין השאר מטופר על העקדה, אלא שלא נזכר במפורש שם הנעקד (סורה ל"ז, ק"ב), ודעות חכמי האיסלאם נחלקו אם היה זה י" או ישמעאל; לסוף השתלטה הדעה, שהיה זה ישמעאל (ע"ע), ושדבר זה היה ידוע גם ליהודים, שהסתירוהו בכוחה תחילה, בספרות הפר-שנות, ההיסטוריה וסיפורי-הנביאים נוספו על הסיפורים על י" פרטים רבים, בדרך-כלל ממקורות יהודיים, אולם יש גם מוטיביונים שהגיעו מן הספרות הזאת אל המדרשים היהודיים המאוחרים. נמסרים פרטים על פלאי לידתו של י", יראת-שמים שלו ודאגתו לעניים, ובעיקר — על העקדה ועל גנבת

נשמתו של י", אלא שעם קריאת המלאך „חזרה הנפש לגופו... וידע י" תחית-המתים“ (פדר"א ל"א), גם בספרות החיצונית זכתה העקדה לתיאורים דראמטיים ולתוספת פרטים שונים, יוסף בן מתתיהו (קדמ' ז', י"ג, ד') מתאר את לבטיו של אברהם, ואף מוסר את נוסח תפילתו לפני העקדה; לדבריו היה י" או בן 25 שנה, ואילו לפי מסורת חז"ל היה בן ל"ז (תנח' ורא, כ"ג; סדע"ר), ס' היובלות (י"ח, י"ח—י"ט) מספר שלאחר העקדה עשה אברהם חג שבעת ימים — הם הימים שנקבעו לאחר מכן לחג הפסח, גם במדרש (שמ"ר ט"ו, י"ב) נשתמרה מסורת — בהקשר מפורש לפסח — שלפיה אירע מעשה העקדה בניסן; אולם רווחת יותר הדעה שהוא אירע בתשרי (יק"ר כ"ט, ו'; ועוד), וכן נאמר בתל-מוד: „תקעו לפני [ברכה] בשופר של איל כדי שאזכור לכם עקדת י" (ר"ה ט"ו, ע"א).

מעשה עקדת י" נחרת עמוק בתודעה הדתית ביהדות, אלא שבמרכזו מועמד אברהם יותר מ"י. עמידתו של אברהם בניסיון העקדה נתפסת כביטוי העליון לאמונה בה, כסמל למסירות-הנפש על אהבת ה' ולקידוש-השם בישראל בכל הדורות (ר' גיט' נ"ו, ע"ב; איכ"ר א', נ"ג, ועוד; והשר א. מ. הברמן, גזירות אשכנז וצרפת, ק"ח, ק"כ, ועוד), היא הזכות הגדולה העומדת לורעו של אברהם. רישומה של העקדה ניכר במיוחד בסדרי התפילה כבר מימים קדומים. הזכרתה כלולה כבר במשנה הקדומה (תענ' ב', א') המפרטת „סדר תעניות“ בציבור לעתות בצרה, וכן ב„זכרונות“ שבסדר תפילות ר"ה. קריאת התורה ביום ב' של ר"ה היא בפרשת העקדה, ופרשה זו היא גם מן הסדרות בין הפרשיות הקר דמות לתפילת שחרית של כל ית. העקדה — הן מעשהו של אברהם הן המוטיביו של ראיית י" כאילו הוקרב בפועל על המזבח — היא נושא רוח ביותר בסליחות יה"ב, כמעוררת רחמים על עם ישראל, עד שנוצר סוג ספרותי מיוחד של סליחות המכונה בשם „עקדה“, הדברים שהושמעו לאברהם מן השמים לאחר העקדה הם „השבעה הגדולה העומדת לעד“ (אבן-עזרא, ברא' כב, טז).

י" הוא „עולה טהורה“ שפולה קודש — ובכך מוסבר שהוא, כיחיד בין האבות, עשה כל ימיו בארץ-הקודש ולא הותר לרדת לחז"ל (תנח' [בובר] תולדות, ו'). בהיותו עקוד על-גבי המזבח בכו עליו מלאכי-השרת, ודמעותיהם נשרו לתוך עיניו — ומשום-כך כהו עיניו בוקנתו (ב"ר ס"ה, י'). הסבר אחר לכהות-עיניו הוא, שבאותו מעמד, תלה עיניו למרום הזביט בשכינה (שם), או הביט ב„מלאכי-מרומא“ — שאותם זכה לראות רק הוא ולא אברהם (ת"י ברא' כב, י'). — י" היה מקודש-מקדש, כאחד מן ה„ארבעה שנקראו עד שלא נולדו“, והוא היחיד בין האבות שלא שונה שמו בחייו (ירד' ברכ' א', ו'); נסים הרבה מסופרים בקשר ללידתו (ב"מ פ"ו, ע"א).

הרבה התלבטה האגדה בהבנת אהבתו של י" לעשו בנו הרשע, ואין היא נמנעת אף ממתחת ביקורת עליו בגלל עמדתו זו: „אמר הקב"ה — י" יש לי עליו שאהב את שונאי“ (שח"ט ז', ו'). לעומת ההסבר הנעלה של כהות-עיניו של י" (ר' לעיל) מצוי גם הסבר-לגנאי: „משום דאיסתפל בעשו הרשע“ (מג' כ"ח, ע"א); „על שנטל שוחד מבנו“ (תנח' [בובר] תולדות, ח'); „על שהצדיק את עשו הרשע“ (ב"ר ס"ה, ה'). יחד עם זה משתדל המדרש להצדיק את י" — שלא ידע שעשו יצא לתרבות רעה (פסדר"כ ל"ב, ס"ח).

ר' יצחק בן ראובן אֶלְפִּרְצִלוֹנִי (1043, ברצלונה — [?]).  
 דְּנִיָּה [מתוך הַלְנִסְיָה], חכם תלמודי ומשורר עברי  
 בספרד. בדור השני לרבנות. ר"י למד תורה מפי ר' חנוך  
 ב"ר משה (ע"ע), ואח"כ עבר לְדְנִיָּה (Denia) שבדרום-  
 ספרד, שם התחתן במשפחת נשיא המקום, ושם שימש כדיון  
 עד מותו. ר"י תירגם מערבית לעברית את ספר „המקח  
 והממכר” לרב האי גאון, וכן חיבר פירוש למס' כתובות  
 (שלא הגיע לידנו) והשגות על הספר הקדום „שימוש רבא”  
 (שקטעים ממנו נשתמרו בתוך ס' „הלכות קטנות” של הרא"ש  
 להל' תפילין). ר"י נדע כפיטון, ומשה אבן-עזרא ואלהרזי  
 משבחים את כשרתו הפיזי. מלבד פיוטים וסליחות נתפר-  
 סמו „האזהרות” (ע"ע) שלו. הנמצאות במחזורים כמנהג  
 אפריקה הצפונית (ר' שורת תשב"ץ, ח"א, סי' ט"ו).

י. דאווידזאן, אוצר השירה הפיוט, מסתח: יצחק אלברגוני,  
 תרפ"ה-תרצ"ג; ש. י. רפפורט, תולדות רבנו האי גאון,  
 181-183, תרע"ג; ת. טשרנוביץ (רב צעיר), תולדות הפור-  
 סקים, א' 173/4, תש"ו; ח. שירמן, שירים חדשים מן הגניזה,  
 196-200, תשכ"ה; א. ל. לנדסווסט, עמדי העבודה, 128  
 ואילך, תשכ"ט.

ר' יצחק בן אבא מרי ממשיליה (1120 [?]) —  
 1190 [?]), מגדולי חכמי התורה בפרובאנס ובספרד

בדורו. הוא למד תורה מפי אביו החכם, ובין 17 חיבר, במצות  
 אביו, ספר בהלכות שחיטה וטריפות. מאוחר-יותר עבר  
 לברצלונה; שם נתקבל בכבוד גדול, וע"פ בקשתו של ר'  
 ששת בנבנשתי (ע"ע) הנשיא פירש את פרק „התכלת”  
 שבמס' מנחות, הדין בהלכות ציצית, מזווה ותפילין. ר"י עמד  
 בקשרי-מכתבים עם גדולי דורו כראב"ד מפושקירה ורבנו  
 תם — שעמו התראה, אולי, פנים אל פנים —, ויש מהם  
 שתורתו כבר היתה בפיהם (המנהיג, הלי' הגט).

את מקומו בין גדולי הפוסקים קנה ר"י בחיבורו המקיף  
 ס' „העיסור”, הכולל את עיקרי הדינים הנוהגים בזמן-הזה.  
 חלק א' של הספר עוסק בהלכות שטרות לסוגיהם: שטרי  
 ממון, שטרי גיטין, קידושין וכד'; הוא מסודר עניינים-  
 עניינים וערך בסדר אלפבתי פנימי, ע"פ ראשי התיבות  
 תשק"ף בגז"ע חכמ"ה [= תנאי, שובר, קיום, וכו']. הוא  
 מקדים להלכות השטרות המיוחדים חלק כללי („עשר מאמר  
 רות”), ובו הלכות שחלות על כל השטרות. חלק ב' כולל  
 הלכות הכשר בשר, שחיטה, מילה, תפילין, ברכת-התנים  
 וציצית, עם „עשרת הדברות” — על עשר מצוות-עשה  
 שהזמן גרמן ושהן טעונות ברכה. סידור זה בכללותו הוא  
 יחיד במינו בספרות ההלכה.

לקביעת ההלכה השתמש ר"י בספרות הגאונים בבקיאות  
 עצומה. — והוא גם משמש מקור חשוב לידיעתה, עד היום —  
 בתורת חכמי ספרד בכל הקפה, ובתורתם של חכמי אשכנז  
 וצרפת, הוא הירבה להשתמש גם בתלמוד הירושלמי,  
 וכן הירבה בתיקון נוסחות התלמוד ע"פ הירושלמי ומקורות  
 עתיקים שהיו בידו, מהם שלא הגיעו לידנו. ס' העיסור נתקבל  
 כמוסמך להלכה אצל גדולי הפוסקים שבספרד ובאשכנז, וגם  
 גדולי פרשני התלמוד, ביניהם הרמב"ן, הירבו מאד להשתמש  
 בדבריו, ואף בלי להזכיר את שמו. ס' העיסור נשתבש מאד  
 כה"י ובדפוסים (ח"א: וינציאה ש"ח, ווארשא תקס"א;  
 ח"ב: לעמבערג תר"ך), עד כדי השמטת שורות שלמות  
 מתוכו, וע"כ קשה הלימוד בו; גם פירושים מעטים בלבד  
 נכתבו עליה, עד לאחרתה. הספר נתפרש כולו והוצא-לאור  
 במהדורה חדשה ע"י הרב מאיר יונה בן שמואל [שץ]

הברכה ע"י יעקב, מקום העקדה — לפי המסורת הערבית —  
 היה במנא שליד מכה, שבה מקריבים גם כיום את קרבן ההג'  
 המוסלמי. עוד יודעים הסופרים המוסלמים שי' מת בן מאה  
 ושבעים שנה (לפי התורה — בן 180) ונקבר בחברון ליד  
 אביו.  
 ת. ל. י.

יצחק (Ἰσαάκιος), שמש של 2 קיסרים ביזנטיים.  
 (1) Ἰ' I קומֶנְנוֹס, קיסר 1057—1059, בגיל  
 גבוה-יחסית (כבן 50—55) הגיע לשלטון כאחד מראשי האצו-  
 לה הצבאית באסיה הקטנה, שהתמרדה בקיסר מיכאל VI.  
 הוא השתלט על קושטא בסיוע הכנסייה ובראשה האפטריוארך  
 מיכאל קרְזֶלוֹיוֹס (ע"ע). י' השתדל לפייס את תומכי קודמו,  
 חיזק את גבולות הקיסרות במזרח (נגד הסלג'וקים) ובצפון  
 (נגד הפצ'נגים) וניסה לתקן את מצבה הכספי המעורער של  
 הקיסרות ע"י פעולה נמרצת נגד בינובו כספי האוצר,  
 הטלת מסים חדשים והחרמת נכסים כנסייתיים. בכך נתקל  
 בהתנגדות חריפה מצד קרְזֶלוֹיוֹס, ומאסרו של האפטריוארך  
 העלה את חמת העם נגד הקיסר. קרולאיוס נתן את ידו  
 לאצולה האזרחית-פקידותית, מתנגדי הקיסר, וי' נאלץ לוותר  
 על השלטון. הוא קיבל על עצמו נזירות, התיישב במינור  
 בקושטא, ושם מת ב 1061. י' I היה הקיסר הראשון לבית  
 קומֶנְנוֹס (ע"ע), שצאצאיו חזרו לשלטון ב 1081 (וע"ע בינו-  
 טיון, עמ' 371/2).

(2) Ἰ' II אַנְגֶּלוֹס, קיסר 1185—1195, ושוב 1203/4.  
 י' היה ראשון לשושלת קצרת-הימים של בית אַנְגֶּלוֹס  
 (ע"ע). משפחה זו היתה מקורבת למשפחת השליטים לבית  
 קומֶנְנוֹס (ע"ע), וי' העלה לקיסרות בידי האצולה שהתמרדה  
 באַנְדְרוֹגִיקוֹס I (ע"ע) קומֶנְנוֹס בעקבות פלישת הנורמאנים  
 מסיציליה לבלקאן. י' הצליח להתגבר על הסכנה הנורמא-  
 נית, אולם לאחר מכן היתה מלכותו תקופת התפוררות התי-  
 מוסטות של הקיסרות בגלל התעצמות בעלי-הקרקעות  
 הגדולים וחולשת המנגנון הקיסרי. הבולגרים מרדו בשלטון  
 הביזנטי והצליחו לחדש את עצמאות ממלכת בולגריה (1186),  
 ובמערב הרחיבו הסרבים את שטחם על חשבון הקיסרות.  
 היחסים בין היוונים ובין הלאטינים היו מתוחים, ומחשש  
 מפני נוסעיה-הצלב התקרבו י' אל צלאח א(ל) דין, אולם לסוף  
 נאלץ לתת לצבאו של פרידריך I ברבדוזה — שיצא בראש  
 מסע-הצלב השלישי — לעבור בגבולות ביזנטיון לאסיה  
 הקטנה. ב 1195 הדיחו אחיו אַלְפִּסְיוֹס III מן השלטון, סימא  
 אותו והחזיקו במעצר. ב 1203, כשהגיעו לקושטא אנשי מסע  
 הצלב הרביעי, ביקש בנו של י', אַלְפִּסְיוֹס (IV), את עזרתם  
 נגד דודו. י' הוחזר לשלטון יחד עם בנו כשותף לקיסרות,  
 אך שניהם לא היו למעשה אלא בני-חסותם של הוונציאנים.  
 כעבור חודשים אחדים הודחו שניהם מן השלטון ונהרגו  
 בעקבות מהפכה אנטי-מערבית, שבראשה עמד אַלְפִּסְיוֹס V  
 מורצופולוס (ע"ע ביזנטיון, עמ' 372/3).

A. Madler, *Theodora, Michael Stratiotikos, I. Komnenos*,  
 1894; F. Cognasson, *Un Imperatore Inzanno della deca-*  
*denza. I. Il Angelo* (Bessarione, 19), 1915, R. L. Wolff,  
*The Second Bulgarian Empire, its Origin and History to*  
*1204* (Speculum, 24), 1949; K. M. Setton (ed.), *A*  
*History of the Crusades*, II, 1962; Ch. M. Brand, *Byzan-*  
*tium Confronts the West*, 1968

ד. י.

ר' יצחק אור נרוע, ע"ע ר' יצחק בן משה מוּיָנָה.

ר' יצחק אציק מקומֶרְנוֹ, ע"ע קומֶרְנוֹ.



(ווילנא-ווארשא, תרל"ד-תרמ"ה). השלמה לחיבור זה. "תשלום העיטור", נדפסה מכ"י, ע"י א. ח. פריימן בספר היובל לר' י. פריימאן (ברלין, תרצ"ו). מלבד ס' העיטור כתב ר"י ספר קצר על הרי"ף, בשם "מאה שערים" (נדפס בסוף מסכתות אחרות מן הש"ס במהדורת ראם, ווילנא, תר"מ ואילך).

ש. אסק, מפתח לתשובות הגאונים המובאות בספר העטור (הצפה לחכמת ישראל, ר). תרס"ב, ד. ז. בנדיקט, ח. ח. טשר" נוביץ: תולדות הפוסקים [בקורת] (קריית-ספר, כ"ה, 164-166), ח"ט; ח. מיכל, אור החיים, מס' 1072, תשכ"ה.<sup>2</sup> א. פ.

**ר' יצחק בן אבָרְהָם** [הריצב"א] (המחצית השניה של המאה ה-12 — תחילת המאה ה-13), מגדולי בעלי התוספות בצרפת. אחיו הגדול של ר' שמשון משנץ (ע"ע). ר"י היה תלמידם של ר"י הזקן (ע"ע ר' יצחק בן שמואל) ושל רבנו תם; הוא הופר כפוסק מובהק בדורו ובדורות שלאחריו, ורבים היו השואלים מאתו. בין השואלים היה גם ר' יהונתן הכהן מלונגיל (ע"ע), וקשריו עם חכם זה הביאו את ר"י במגע עם חיבוריו של הרמב"ם. ר' מאיר אבולעפיה (ע"ע) שלח לר"י את איגרתו התוקפת את דעותיו של הרמב"ם על תחיית המתים. נראה, שבדומה לאחיו ר' שמשון, דחה גם ר"י את הנסיון לערער את מעמדו של הרמב"ם כאיש-הלכה, וייתכן שאליה מתכוון הרמב"ם בדבריו על "רבנו הצרפתי... שהגיעו ספרי הרב הגדול לידו והיה מתברך בהם בשפה ברורה ובלשון מהדרת, ומזכיר שם הרב לתהילה ולתפארת". שמו של ר"י גזכר בתוספות פעמים הרבה; וכן הגיעו לידנו מתשובותיה, בתוך ספריהם של ראשונים אחרים. הראשונים מזכירים גם סדר-ליליפסח שחיבר ר"י. א. א. אורבך, בעלי התוספות, מפתח: בערכו, תשי"ז.<sup>2</sup>

**ר' יצחק בן אלְעִזָּר** [סגן ל'יה"ה] (נפ' 1070), מגדולי "חכמי וורמייזא", מרבתי של רש"י. ר"י למד בישיבת מגנצא, אצל ר' אליעזר בן יצחק (ע"ע). לאחר-מכן עמד בראש ישיבת וורמייזא, ואף הנהיג תקנות בתפילה בקהילה זו. במקום זה העמיד תלמידים הרבה, מהם היו רש"י, ר' אליקים בר' משולם (ע"ע [כרד-המילואים]) ור' מאיר בר' שמואל מרמרו (ע"ע). רש"י מביא הרבה את ר"י בפירושו לתלמוד, בשם "ל'יה"ה"; במקום אחר (ליקוטי הפר-דס, י"ט א') הוא מכנהו "רבינו הקדוש", כנראה על-שום הנהגותיו שהיו בחסידות ובפרישות (והשו' ראבי"ה, ח"ב, 697); וכן הוא מספר, "שהיה דבר ומנהיג לדור, ועל-פיו יצאו ריבוא". בספרים "דבי רש"י" ובתשובות רש"י חכמי צרפת ולותר נשארו חלק מתשובותיו ומפסקיו, והם כתובים בסיג-נון תקיף והחלטי ביותר. נשתמרו גם מפירושו למקרא ופיוטים משלו. — משלושת בניו, הקרויים אצל הראשונים "רבותינו הלויים", ידוע בעיקר — בפסקיו — יעקב, המכונה "יעבץ", שממנו נשתמרה גם קינה על גזירות תנ"י.  
י. ג. אפשטיין, פירושי הריב"ן ופירושי וורמייזא (תרביץ, ד). תרצ"ג; א. אפסוביצר, מבוא לספר הראב"ה, מפתח: בערכו, תרצ"ח; א. א. אורבך, בעלי התוספות, מפתח: בערכו, תשי"ז.<sup>2</sup>

**ר' יצחק בן אֶשֶׁר הַלְוִי** [הריב"א] (נפטר לפני 1133), ראש וראשון לבעלי התוספות (ע"ע) באש-כנז. ריב"א למד במגנצא, וקרוב לוודאי שהיה תלמידו של רש"י בסורייש. הוא נשא לאשה את בתו של ר' אליקים בר' משולם, חברו של רש"י; זמן-מה עסק במסחר, ואף עד רחיה הגיע. מקום-מושבו היה בעיר שפירא; שם היה חותנו רב

העיר, והוא עצמו עמד בראש הישיבה, ולאחר מות חותנו היה לרבה של שפירא. מקרב תלמידיו יצאו רבים שהיו לאחר-מכן מגדולי החכמים והפוסקים באשכנז. ריב"א חיבר תוספות לרוב הש"ס, ותוספותיו אלו שימשו מקור לתוספר-תיהם של ראשונים אחרים, בדורות מאוחרים-יותר, ובעיקר לתוספותיו של ר' שמשון משנץ (ע"ע); גם התוספות שלנו מלאים דבריו של ריב"א בכל מקום. הגיעו לידנו חלק מתשובותיו בתוך ספריהם של ראשונים שונים, ובהן הוא מתגלה כפוסק ופרשן עצמאי ובלתי-תלוי בדברי קדמיו, לרבות רש"י. ריב"א כתב גם ספרי "פסקים" בנושאים שר-נים, הנוכרים בדברי הראשונים, וכן עסק גם בפירושו המקרא, ופירושים ממנו מובאים בפירושו בעלי-התוספות על התורה "הדר זקנים" (ליוורנו, ת"ר). — נכדו הוא ר' יצחק בר' אשר הלוי — "הבחור", שנהרג על קידוש-השם בגזירת תתקנ"ו.

א. א. אורבך, בעלי התוספות, מפתח: בערכו, תשי"ז;<sup>2</sup> י. הלוי ליפשיץ, סנהדרי גדולה, ד-י"ד, תשכ"ח.

**ר' יצחק בן יהודה הַלְוִי** (המחצית השניה של המאה ה-13), פרשן התורה ברזח התוספות על התורה (ע"ע תוספות). הוא היה — לפחות זמן-מה — בשנץ, אולם סיגנונו ודרכו בפרשנות מעידים על שייכותו לחכמי אשכנז. פירושו לתורה "פענת רוא" מצטיק בשימוש נרחב בגימט-ריות, וכן ניכרת בו השפעת חסידות אשכנז. הספר מצוי בכ"ה, ורק חלק ממנו נדפס (אמסטרדם תס"ב, ועוד).

ש. א. סאונאנסקי (מהדיר), פירוש על יחזקאל ותרי עשר לר' אליעזר מבלגנצי, CVI/CVII (הערה 3), תרצ"ג.

**ר' יצחק בן יוסף מקוֹרְבֵיל** (נפ' 1280), מחכמי צרפת, חתנו של ר' יחיאל מפריס (ע"ע); נתפרסם בחסידותו. מפעלו העיקרי הוא "ספר מצוות קטן" (סמ"ק), שבו נתן לפשוטי-העם ספר-לימוד שוחי-לכל-גפש בהלכה הנהגת בזמן הזה, מתובל בענייני מוסר, במשלים ובדבריי-אגדה, כדוגמה למניין המצוות ולפרטיהן שימש לר"י ספרו של ר' משה מקוצי (ע"ע). "ספר מצוות גדול", אלא שר"י השמיט ממנו את המשא-המתן ההלכתי הרחב, וכן חילק את המצוות לשבעה "עמודים", כנגד שבעת ימיה-שבוע, כנראה במטרה לאפשר ללומד בו לסיימו בשלימותו אחת לשבוע. החיבור זכה לתפוצה גדולה מאד (נדפס לראשונה בקושטא, סמוך לשנת ר"ע), וכן זכה להכרתם של גדולי-התורה בצרפת ובאשכנז, והיו מן הראשונים שקבעוהו בתוך סידורי התפילה. "לומר המצוות דבר יום ביומו... במקום תחינות ובמקום קריאת ספר תהלים", ר' מאיר מרזשנבורג (ע"ע) המליץ ביותר על הספר, ובהשפעתו הופץ גם באשכנז והפך למקור מקובל על הפוסקים. במשך הזמן נוספו על הספר הגהות שונות — מהן ידועות ביותר אלו של רבינו פרץ (ע"ע) — ובדפוטים מאוחרים נתערבבו במקומות לא-מועטים דברי המגיהים ודברי המחבר ונדפסו יחד. — בשם "הסמ"ק מצוריך", נקראו הגהותיו של ר' משה מצוריך שהן למעשה חיבור מיוחד של ליקוטים מחיבוריהם של חכמי אשכנז וצרפת, שהוסמכו לספר "הסמ"ק.  
ה. טשרנוביץ [רב צעיר], תולדות הפוסקים, ב/ 93-95, תשי"ז; א. א. אורבך, בעלי התוספות, מפתח: בערכו, תשי"ז.<sup>2</sup>

**ר' יצחק בן מאיר מדוֹרָא** [= Düren] (מת 1300 לערך), פוסק אשכנזי, גידורו של ר' מאיר מרז-טנבורג (ע"ע). — ספרו המפורסם של ר"י הוא "שערי-דורא"

הספר לדיעת תלדות התרבות ביה"ב בכלל, הוא רב-ערך גם לתולדות הלשונות — ובעיקר הסלאויות — בגלל המספר העצום של הלצ"ים הנכלל בספר בעקבות נדחיו המרובים של מחברו. — הקפו העצום של הספר הזקיק את בנו של המחבר, ר' חיים אליעזר אור זרוע (ע"ע), לקצר ולעשות ממנו תמצית, וספר זה ידוע הרבה בכ"י כסימני אר"ז או „אר"ז קטן". ונוסח מקוצר זה שימש את רבני אשכנז בכל הדורות, שכן כה"י של הספר המקורי לא היה מצוי אלא מעט. — מתלמידיו של ר"י יש לציין במיוחד את ר' מאיר מרוטנבורג (ע"ע).

א. אטוויצ'ר, מבוא לס' ראבי"ה, 25-31, תרצ"ה; י. נ. כהנא, שו"ת האר"ז והמהר"ם כ"ל ברוך (סיני, ח-י"ד, כ"ד-כ"ה), תש"א-תש"ט; ח. טשרנוביץ [רב צעיר], תר"ל דלות הפוסקים, ב', 55-61, תש"ז; א. א. אורבך, בעלי החור סתות, מפתח: בערכו, תש"ז<sup>2</sup>; ח. מיכל, אור החיים, 508-510, תשכ"ה<sup>2</sup>; H. Gross, R. I. b. M. O. S. aus Wien (MGWJ), 20, 1871; J. Wellesz, I. b. M. O. S. (ibid., 48), 1904; id., Üb. R. I. b. M. O. S. (JLJ, IV), 1906; H. Vogelstein, Zu Wellesz' I. b. M. O. S. (MGWJ), 49, 1905; I. Markon, Die slavischen Glossen bei I. b. M. O. S. (ibid.), 1905; H. Tykocinski, Lebenszeit u. Hermit v. I. O. S. (ibid., 55), 1911; id., Die Schuler Isaaks O. S. (ibid., 63), 1919; A. Mazon, Le Passage de g à h d'après quelques gloses judéo-ichèques (Rev. d. ét. slaves, VII), 1927; Germania Judaica, 400-410, 1934, J. Kahan, O. S. als Geschichtsquelle (Jahrb. d. Ges. für Gesch. d. Juden in d. tschechoslovak. Republik, IX), 1938; F. Kupter - T. Lewicki, Źródła hebrajskie do dziejów Słowian: niektórych innych ludów środkowej i wschodniej Europy, 202-262, 1956, R. Jakobson - M. Halle, The Term Canaan in Medieval Hebrew (in: "For Max Weinreich"), 1964.

י. הו.

ר' יצחק בן ששת (בְּרַפְט) [ריב"ש] (1326, ברצלונה — 1408, אלג'יר), מגדולי בעלי ההלכה הספרדים.

הריב"ש היה מצאצאי משפחת ר' ששת בבבנשתי (ע"ע) הנשיא; ובעוריו למד אצל ר' פרץ בן יצחק הכהן, ר' חסדאי קרשקש (ע"ע) ובעיקר אצל ר' גסים גירונדי (ע"ע). עד 1372/3 פעל כרב, או כדיין, בברצלונה, אם כי לא במשרה רשמית. 1370/13 נכלא, עם 6 יהודים אחרים, בשל עלילת חלול-הקרובן (ע"ע; וע"ע ברצלונה, עמ' 918). לאחר שנש-תחר עבר לשמש ברבנות בסרגוסה. שם סבל הריב"ש הרבה מאסונות משפחתיים תכופים וגם מסיכסוכים פנימיים, משום שהתנגד לכמה ממנהגי המקום וניסה לשווא לבטלם. ב-1385 עזב את סרגוסה ובשתקע בוואלנסיה כרב וכראש-ישיבה. בעקבות גזירות 1391 ברח הריב"ש לצפון-אפריקה ונשתקע באלג'יר, ושם נתמנה, מטעם השלטונות, לרב ולדיין הקהילה, בסמכויות רחבות. מינויו עורר עליו את התנגדותם של חכמים אחרים, ביניהם ר' שמעון בן צמח דוראן (ע"ע, עמ' 241), שטען שהמינוי אינו תופס בגלל התערבות השלטונות. אולם המחלוקת מסביב לעניין זה שככה במהרה, והריב"ש נתחבב ביותר על יהודי צפון-אפריקה; לאחר מותו הפך קברו למקום עליה-לרגל.

ספר השו"ת של הריב"ש (קושטטינה, ש"ז) השפיע הרבה מאד על צורת ההלכה שלאחריה, הוא מן העמודים שה"שולחן-ערוך" נשען עליהם. הספר מכיל חומר הלכתי עצום — שבחלקו כבר אבד במקורו —, לצד ידיעות רבות-ערך מתחום המנהג העממי בספרד ובצפון-אפריקה, וכן רבה מאד השיבותו גם לידיעת קורות היהודים באיזורים אלה במאה ה-14. — הריב"ש היה מעורב — כפוסק ומכריע — במחלוקת הגדולה מסביב לרבנות צרפת (ע"ע טרָטֶס). הוא

(קראקא, רצ"ד), הנקרא גם אסור-הקָהָר (ע"ע) והעוסק בעיקר בנייני מאכלות אסורות, ובייחוד בהלכות מליחה לפרטיות; חלק שני של הספר עוסק בדיני גוה. לשונו קצרה וברורה ופסקיו מנומקים ע"פ המקורות, בעיקר על-סמך תורתם של חכמי אשכנז (עד למהר"ם מרוטנבורג); מחכמי ספרד נזכרים בו רק הרי"ף (פעם אחת) והרמב"ם (3 פעמים). הספר נתקבל לא רק על האשכנזים — שנהגו על פיו עד לימי הרמ"א — אלא גם ר' יוסף קארו מביאו הרבה. במיוחד ניכרת השפעתו של הספר על סידורו של ספר „תורת חטאת" לרמ"א. — לספר נתחברו פירושים שונים ע"י גדולי הדורות, כר' ישראל איסרלין, ר' שלמה לוריא, ר' נתן שפירא, ר' מרדכי יפה ואחרים, והוא נדפס קרוב ל-15 פעמים; המהדורות השונות נבדלות זו מזו בתוספות וחסרים שונים. — מנהגים של כל השנה מאשכנז (שפורסם לאחרונה) אפשר שהוא ס' „מנהגי דורא" הנזכר במאה ה-15, וייחכן שגם הוא חובר בדי ר"י.

ח. טשרנוביץ [רב צעיר], תולדות הפוסקים, ב', 240-243, תש"ז; י. ש. אלפוביץ, מבוא לספר „מנהגים של כל השנה מאשכנז" (חורב, ר'), תש"ח; י. תא-שמע, ספר „אסור-הקָהָר" של רבנו ירוחם, ור"י מדורא (סיני, ס"ו), תשכ"ט; I. El-fenbein, I. b. M. Halevi de D., sa vie et ses œuvres (REJ, CV), 1940.

ר' יצחק בן משה מוֹיִנָה [ריא"ז] = ר' יצחק אור זרוע, ע"ש ספרו] (סוף המאה ה-12, בוזמיה — אמצע

המאה ה-13, וינה), רב ופוסק, מראשי גדולי-התורה באשכנז. בצעירותו למד תוך כדי נדחיים במרכזי-התורה שונים בבב-יה, אשכנז וצרפת, ועם רבותיו נמנים ר' אברהם בר' עזריאל (ע"ע), ר' יהודה החסיד (ע"ע), ר' יהודה בן יצחק שירליאון (ע"ע), ר' שמשון מקוצי (ע"ע), ר' אלעזר בן יהודה מגרמיוא (ע"ע), ועוד רבים אחרים; רבו העיקרי היה ר' אליעזר בן יואל הלוי ([הראב"יה] ע"ע). לווינה הגיע רק בסוף ימיו, ושימש שם ברבנות.

מפעלו הגדול של דיא"ז הוא ספרו „אור זרוע", קובץ רב כמות ואיכות, מכל ספרות-ההלכה הקדומה של אשכנז וצרפת — מזה, ומפירות מגעיו האישיים, בע"פ ובכתב, של המחבר עם מורי-ההוראה המפורסמים בני-דורו בארצות אלו ובבזמיה — מזה, הספר מסודר בצורת „פסקים" הפוללים מר"מ פלפולי ארון, הוא ערוך עניינים-עניינים (ח"א וח"ב); ענייני זרעים, מעד ונשים, וקובץ שו"ת [זיטאמיר, תרכ"ב]; ח"ג וח"ד: פסקים למסכתות ב"ק, ב"מ, ב"ב, סנהדרין, ע"ו [ירושלים, תרמ"ז—תר"ן] ולשבעות [פרלין, תרע"א]. כ-30 שנה עמל ר"י על חיבורו, תוך שהוא מוסיף עליו ועורכו בשקידה עצומה, מתוך „ליקוטים" (העתקות של סוגיות הש"ס בצירוף הגהות הידושים של רבותיו ושל) שנאספו על-ידיו ושנזכרים גם בגוף הספר; מטרתו של המחבר היתה להביא לדי פסק-הלכה מתוך הגמרא עצמה — ע"י הבאת כל המר"מ של הגמרא עם פירושיהם ודקדוקיהם של המפרשים ובעל-ההוספות; בפסקיו הוא נוטה להחמיר. בראש הספר הוסיף הקדמה מיוחדת במינה, שעניינה דרוש על אותיות הא"ב, וממנה משתקפת רוחה של חסידות-אשכנז (ע"ע), ר"י רחש מידה מרובה של כבוד לכל רבותיו, ודרכו תמיד „לקיים דברי הראשונים ומנהג אבותינו".

ספר אר"ז משמש מקור ראשון-במעלה לידיעת תולדות היהודים בגרמניה, צרפת ובזמיה השתלשלות הספרות הרבנית שם, ובייחוד לידיעת קורות התוספות. כמרכן חשוב

(ע"ע) הריב"ם היו דודיו; השנים האחרונים גם היו רבותיו. ר"ת היה רבו המובהק, ואותו ליווה ר"י תקופה ארוכה, וכנראה היה גם עוזרו ומוכירו. לאחר יציאת ר"ת מִמְרוֹ לטְרוֹיש, קבע ר"י את מושבו בדנפִיר (Dampierre), אך המִשְׁכָּן בקש"ר מכתבים עם ר"ת. יש לראות בבית-מדרשו של ר"י את בית-היוצר של התוספות, שבו נקבעו השיטות והדרכים הנהוגות בתוספות שלנו. אמנם לא הגיע לידנו שום קובץ מתוספותיו כפי שיצאו מתחת ידו ממש ("תוס' ר"י הזקן למס' קידושין" אינן שלו אלא של ר' אברהם בן יצחק מן ההר [ע"ע]), אולם שמו נזכר כמעט בכל דיבור של התוספות שלנו, משום שתלמידיו הכניסו את תורתו בקבצי תוספותיהם; הירבה ביותר בכך רבנו שמשון משנץ (ע"ע). — מתוך דברי ר"י בתשובותיו ובתוספותיו נשמעים הדים מן הקשיים שעמדו בפני היהודים בחיי יום-יום ומדרכם של בעלי-התוספות לעמוד על משמר ההלכה — מזה, ולהתחשב בתנאי הזמן והמקום — מזה. קובץ תשובותיו היה מצוי בידיהם של כמה מן הראשונים, אולם כיום הן מופרות לנו רק במידה שהן נזכרות על-ידם. מקור חשוב אחר להכרת תורתו הן ההגהות להלכות הרא"ש, שחיברו ר' ישראל מקרמו (ע"ע). — ר"י התעניין גם בתורת הסוד, ומסתבר שהיו לו קשרים עם אנשי הסוד של דרום-צרפת; כמרכן עסק בפיוט ובפירוש המקרא. — בנו הוא ר' אלחנן בר' יצחק (ע"ע).

א. אפוביצר, מבוא הראב"ה, 379-381, תרצ"ח; ש. אסף, ספר פסקים לר"י הזקן (ס' היובל לא. מארכס), תשי"א; א. א. אורבך, רבינו יצחק הזקן ובנו ר' אלחנן (ספר אסף), תשי"ג; הנ"ל, בעלי התוספות, מפתח; בערכו, תשי"ג; א. קופפר, הלכות הגט לר"י הזקן (קבץ על יד, ו' [א']), תשכ"ה.

**יצחק הלוי, ר' יהיא** (1867, צנעא — 1932, שם), רבה הראשי האחרון של גולת תימן. הוא היה נכדו ותלמידו של ר' שלום מנצורה, מחכמי תימן המובהקים, ונתפרסם כבר בנעוריו בגדולתו בתורה ובהתמצאותו בהווית העולם. ב1901 נתמנה לאב"ד בצנעא, וב1905 — לרב ראשי ליהודי תימן. תקופת רבנותו החלה מיד לאחר המלחמה והי רעב הכבד שפקדו את הארץ ב4/1903 ושִׁבֵּי הביאו חורבן וכליה על רובה של יהדות תימן; עליו הוטל לקרֹם את שרידי הקהילה ולארגנה מחדש הן בפנים, מבחינה דתית-חברתית, והן בתחום החילוני-מדיני, ביחֵם סים בין היהודים ובין השלטונות. באמצעות שליחים ורבנים פעל רבות בכל רחבי תימן בתחומי החינוך, הרבנות, האישות והתקנות החברתיות. בזמנו הוקם ביי"ס מתוקן בצנעא, שעמד מספר שנים, עד לסגירתו בפקודת האימאם. ר"י פעל להכנסת תיקונים בביה"ס שיסדה הממִלְכָה שלה התורנית, ולשם-כך ניהל מ"מ ממושך עם הרב הראשי בתורכיה ועם חברת "כל ישראל חברים". לזכותו נוקפות, בעיקר, הצלת יתומים משמד והברחתם לא"י, וגאולת אדמת רובע היהודים בצנעא מיד הִקְפָּה המוסלמי. בתפקידו כאב"ד



ר' יהיא יצחק הלוי

היה מן הראשונים שדנו בבעיית מעמדם ההלכתי של האגוֹ-סים (ע"ע, עמ' 362/3) — בעיה גורלית ליהדות ספרד וצפון-אפריקה. הריב"ש היה ממייסדי מנהג אלגיר בנושא הזכויות הממוניות התלויות בדיני אשות (ע"ע, עמ' 400). — הריב"ש כתב פירוש גדול לכמה מסכתות (חלקן בכ"י), וכן פירוש לתורה. שירים וקניות משלו נדפסו בספר "צפנת פענח" (ברלין, תרנ"ו). — ניכרת ידיעתו בפילוסופיה — אע"פ שהתנגד ללימודה וראה פגם בעיסוקם של הרמב"ם והרלב"ג בה. כן הסתייג בחריפות מן הקבלה. — "שרת ריב"ש החודשות" (מונקאטש, תרס"א) כחצין אינן שלו.

י. ד. וילהלם, שתי תשובות של ריב"ש (ק"ס, כ"ו), תשי"א; א. הרשמן, ריב"ש, תשט"ז.

**ר' יצחק בר' שמואל דמן עכו** (שליש אחרון שלהמאה ה13 — אמצע ה14), מקובל. בצעירותו למד בעכו בבית-מדרשו של ר' שלמה פטיט ("הקטן"), מעולי צרפת, לחום קנאי בפילוסופיה. ר"י הגיע לספרד — דרך איטליה — כנראה ב1305. נפגש עם ר' משה די ליאון (ע"ע) וחקר אותו בשאלת מחבר ספר הזהר (ע"ע, עמ' 642), שאלה שהמשיך בחקירתה גם לאחר פטירתו של ר' משה, את פרשת חקירתו העלה בספר דברי-הימים שלו (אבד), ומשם הביאה בעל ספר היוחסין, חיבוריו: (1) "מאירת עיניים" (בכ"י) — הפירוש הרחב ביותר על סודות הרמב"ם; מכיל גם חומר רב שאינו מתייחס לסודות האלה. — (2) "אוצר חיים" (בכ"י) — אין הוא ספר דברי-הימים, כפי שחשבו החוקרים, אלא יומן מיסטי שמסופר בו על חוויותיו, וכן על גילויים שונים. יש שם — וגם ב"מאירת עיניים" — הוראות-דרך לדיקנות מיסטית ולרוח-הקודש, שאפשר להגיע אליה, לדעתו, ע"י דביקות — המתבטאת בביצוע שתי פעולות, וזואלית ומחשבתית: האדם משווה לנגד עיניו-שכלו אותיות של שם-הויה ובאותו הזמן הוא מרכז את מחשבתו ב"אי-סוף"; השתוות, וז"א אינן דיפרנציית גמורה לדעתם של הבריות עליו; התיבודדות — התרוקנות של המחשבה מכל דבר שאינו אלוהות. בתורת הנבואה הוא מעביר את נקודת-הכובד אל הספיריטואליזם האינדיבידואלי, ואילו השליחות הציבורית-דתית של הנביא נתפסת כאבן-נגף למגע האינטימי שלו עם האלוהות. מאמר ימים שיסודם בתחום הגאולה הלאומית הועברו אצל ר"י לתחום גאולת-הנפש. המתבטאת בחיבור מיסטי עם האלוהות. ר"י הוא מן המקובלים המעטים המדברים על היבלעות הנפש בתוך האלוהות. — (3) פירוש לספר יצירה, שפרק אחד ממנו נדפס. — (4) תרגום חפשי, בתוספת הערות רבות, של הפירוש הערבי של ר' יהודה בן גסים ׳ מלכה על "פרקי דרבי אליעזר" (בכ"י). בעל ראשית-חכמה מביא ממנו מאמר ימים הדומים באפיק לאלה שב"אוצר חיים", הם אינם לפנינו.

ג. שלום, פירוש של ר"י דמן עכו לפרק ראשון של ס' יצירה (ק"ס, ל"א), תשט"ז; א. גוטליב, הארות, דבקות ונבואה בס' אוצר החיים (דברי הקונגרס העולמי הרביעי למדעי היהדות, ב'), תשכ"ט; הנ"ל, הקבלה בכתבי ר' בחיי בן אשר, מפתח; בערכו, תש"ל; G. Vajda, Les observations critiques d'Isaac d'Acco sur les ouvrages de Juda ben Nissim Ibn Malka (REJ, 115), 1956; G. Scholem, Ursprung u. Anfänge d. Kabbalah, Ind. s. v., 1962.

א. א. ג.

**ר' יצחק בן שמואל הזקן מדנפִיר** [ר"י הזקן] (המאה ה12), אישיות מרכזית בחבורת בעלי התוספות (ע"ע), דור רביעי לרש"י; אביו היה בנו של ר' שמחה מייטרי, תלמיד רש"י, הרשב"ם, רבנו יעקב תם

מן הכנסיות השונות ועם בני הכיתות השונות שקמו בתקופת הרפורמציה. פרי ופנחים אלה הוא ח"א, הכולל ביטול האסמכתות שהנוצרים מביאים מן המקרא ודיון נוקב בנקודות התורפה של המסורת הנוצרית, ע"י חשיפת הסתירות הפנימיות שבספרי הברית החדשה והסילופים של דברי המקרא בידי מחברי האוואנגליונים ופאולוס. תלמידו של י, יוסף פלינבסקי, הוסיף על החיבור מבוא ומפתחות, והוא נספח הרבה בכ"י, ואף יהודים רבניים לא נמנעו מלעייין בו ומלהשתמש בו, שכן הוא נסול כל גון קראי, פרט להיעדר השימוש בתושבע"פ. המעתיקים השונים ראו עצמם חפשיים להכניס שינויים בטקסט בהתאם לדעותיהם, ומשום כך אי אפשר כמעט לשחזר היום את הנוסח המקורי במלואו. סמוך ל-1629 הציג זרח בן נתן מטרוקי (ע"ע) למנשה בן ישראל (ע"ע) לפרסם את היצירה בהוצאתו באמסטרדם, אולם הלה דחאה מתוך זהירות. החיבור פורסם לראשונה, בצירוף תרגום לאטיני וחיבור-תשובה נוצרי, בידי יוהן קריסטוף וגנזיל (ע"ע) בתוך הקובץ *Tela ignea Satanac* (1681). מתוכו הכירו גם חוגים נוצריים את החיבור, ואחדות מטענותיו שימשו אסמכתא לסופרים האנטיקלריקאליים במאה ה-18. וולטר (ע"ע) מזכיר את הספר כיצירת-מופת מיוחדת במינה, ורישומי טענותיו של י ניכרים גם בכיקורת הפילולוגית-היסטורית הקטלנית שמתח ריפרוס (ע"ע) על האוואנגלייר-נים.

נוסח זה של ח"א נדפס שנית, לשימוש היהודים, באמי-סטרדם בתס"ה, ואח"כ פעמים רבות, בעיקר בערים שבהן ניכרת היתה פעילות מיסיונרית, כפּלֶתָה (1846) וירושלים (1845), ולאחרונה בניירורק (1932). הספר ניתרגם ליידיש (אמסטרדם, תע"ז), לאנגלית (לונדון, 1851) — בידי משה מוקטה (ע"ע), ולגרמנית (1865) — בידי דוד מרדכי דויטש. י חיבר גם מזמורים, שנכללו בסידור-התפילה הקראי, ומיוחסים לו גם חיבורים אחדים בדיני הקראים.

J Mann, *Texts and Studies*, II, Index, s. v., 1935, M Waysblum, *I. of Troki and Christian Controversy in the XVI century* (JJS., III), 1952; E. L. Dietrich, *Das jüdisch-christliche Religionsgespräch am Ausgang d. 16 Jahrh. nach d. Handb. d. R. I. Troki* (Judaica [Zurich], XIV), 1958.

ל. ג.

ר' יצחק נפחא (המאה ה-3—4 לסה"נ), מגדולי אמוראי א"י בדור ה-2—3. שמו ממלא את שני התלמודים ואת המדרשים, והוא נזכר לרוב כר' יצחק סתם; בתואר "נפחא" משתמשת בעיקר הספרות המדרשית המאוחרת. הוא מוסר הרבה בשם רבי יוחנן (ע"ע), דברי אגדה — בהם הצטיין במיוחד — אינו מוסר אלא בשמו. גם גדולי תלמידיו של רבי יוחנן — רב אמי, רב אסי ואחרים — ישבו לפניו (ב"ק ס', ע"ב). ר"נ נמצא יושב ברין בסבריה ובקיסרין (כת' פ"ד, ע"ב, ועוד), אך שהה זמן ניכר בבבל, שם בא במגע עם גדולי חכמיה, ואף היה דורש בבית ראש-הגולה (מו"ק כ"ד, ע"ב); מסורות חכמי בבל בשמו צוטטו גם בא"י.

ר"נ נודע כבעל-הלכה גדול (ב"ק ס', ע"ב), אך בעיקר היה מבעלי האגדה הפוריים, ודבריו מקיפים את כל תחומי העיון המקובלים באגדה. הוא עמד על החשיבות הגוברת של האגדה לגבי התודעה הדתית בדורו; לדבריו: "לשעבר כשהיתה הפרוטה מצויה, היתה נפש אדם מתאנה לשמוע דבר הלכה; עכשיו שאין הפרוטה מצויה, וכיותר שאנו חר-

הריץ גם תשובות רבות לכל קצות תימן. וכן עמד בקשרים עם ההסתדרות הצינית בא"י, וסייע בעלייתם של יהודי תימן לארץ. ר"י נהנה מיחס מיוחד של כבוד והוקרה בחצר האימאם (ע"ע יחיא חמיד-אלדין), והיה משתמש בהשפעתו לטובת הקהילה; בתקופתו זכו יהודי תימן, יותר מתמיד, למידה של בטחון ושלווה. — בנו, הרב שלום יצחק הלוי, היה אב"ד (1925—1956) ורבם הראשי של יהודי תימן בא"י (1925—1961), עד לפרישתו.

ר' יצחק מאיר מגור, ע"ע אֶלְטֶר מגור.

ר' יצחק מוולוז'ין (1790, וולוז'ין — 1849, אייניק, בילד-רוסיה), רב וראש ישיבת וולוז'ין (ע"ע). ר"י היה בנו ותלמידו של ר' חיים מוולוז'ין (ע"ע); הוא החל להורות בישיבה עוד בחיי אביו, ולאחר פטירתו עמד בראש-ה, וכן היה לרבה של הקהילה. נוסף על גדלותו בתורה רכש לו גם ידיעת השפות רוסית, פולנית ולאטינית. ר"י המשיך לקיים את הישיבה — ואף להגדילה — גם לאחר החלטת השלטונות לסגרה באופן רשמי (ע"ע ולח"י, עמ' 834). השפעתו האישית היתה רבה בגלל תודתו, חכמתו הליכותיו האציליות, והוא היה למנהיגה המופר של היהדות הליטאית, המתנגדית. גם בענייני ציבור, ואף השלטונות ראו בו את אחד מראשי הציבור היהודי ברוסיה. בגלל טרדות עסקנותו הציבורית נאלץ לצמצם את פעולתו בישיבה. ב-1843 השתתף ר"י בוועדה הממשלתית לחינוך היהודים (ע"ע אוורוב), ושם הגן על עמדת החוגים השמרניים השיג את חידוש אישור הממשלה לקיום הישיבה. עם זאת נאלץ גם לוותר לכמה מתביעות הממשלה, ואף הסכים לספרי-הלימוד הממשלתיים שהוצאו לחינוך ילדי-ישראל, וכן נתן הסכמתו ל"באור" של מנדלסזון, כשנשאל לדעתו על גזירות הממשלה בדבר שינוי המלבושים המסרתיים, פסק ש"דינא דמלכותא דינא" — אם הוא זל על כל תושבי המדינה (ז"א אינו מכון נגד היהודים). ר"י היה מגאוני-דורו בהלכה, אך כל כתביו אבדו בשריפה בוולוז'ין ב-1865. הוא עצמו הוציא-לאור את ספרי-המוסר של אביו, "נפש החיים" (וילנה, תקפ"ד), בלחית מבוא בילגראפי הערות, רק זמן רב לאחר מותו יצא-לאור דרושו על פרקי-אבות, "מילי דאבות" (וילנה, תרמ"ח), וכן פירושים לספרי בראשית ושמות, בשם "פה קדוש" (ורשא, תר"ן, ועוד) — שניהם נרשמו מפיו ע"י תלמידיו. השפעת דרכו בפרשנות ניכרת בפרשנותו של חתנו וירושם-מקומו הנצי"ב (ר' נתלי צבי יהודה בר לין [ע"ע]).

י. ליפשיץ, דור וסופריו (הכרם [אטלס]), תרמ"ח; הגל, זכרון יעקב, א', 1924; מ. ש. שפירא, תולדות ר' חיים מוולוז'ין, תר"ע; י. ריבקין, מילקוטי הלויני (רשמות, ה), תרפ"ז; מ. צ. גריה, פרקי ולוז'ין, תשכ"ד; י. כרששן, עולמם הרוחני ומשנתם החינוכית של מיסדי הישיבה הליטאית ("חינוך האדם ויעודו"), תשכ"ז.

י. ס.

ר' יצחק (קליש) מוורקי, ע"ע וַרְקָה.

יצחק בן אברהם מְטְרוֹקִי (1533 [או 1525], טרוקי — 1594 [או 1586], שם), חכם קראי, שנתפרסם בעיקר ע"י חיבורו "חזוק אמונה" (ח"א), כתב-פולמוס להגנת היהדות נגד טענותיה של הנצרות, וביחוד נגד נסינות של זו לבסס את אמונתה ע"י פרשנות מגמתית של המקרא (ע"ע אפולוֹנְטִיקָה, עמ' 134). י שלט בלאטינית ובפולנית, הפיר את הספרות התאולוגית הנוצרית תיהל שיחות עם אנשי-כמורה

לים מן המלכות, אדם מתאנה לשמוע דבר מקרא ודבר אגדה" (סופרים ט"ז, ד). בספמז את מצבו של עם ישראל בין האומות הוא אומר: "מלכות נכנסת ומלכות יוצאת וישראל עומד לעולם" (קה"ר א', ט).

ז. פראנקעל, מבוא הירושלמי, ק"ו, תר"ל; א. היימאן, תולדות תנאים ואמוראים, ב', 800-802, תר"ע; ב. ז. בכר, אגדה אמוראי ארץ ישראל, ב' (א), תרפ"ו; ז. ו. רבינוביץ, שערי תורת בבל, 457 ואילך, תשכ"ב.

**יצחק נתן בן קלונימוס** (המחצית הראשונה של המאה ה-15), פילוסוף ובעל-ויכוח. י"ג היה בן למשפחה

רמתייחס, נכדו של המתרגם מאישטרו בונגודש יהודה נתן; הוא ישב בארל (פארבאנס). לאחר שרכש לו ידיעות מקיפות בפילוסופיה ובתלמוד, התעמק בלימוד המקרא, כדי להפריך את טענות חכמי הנוצרים נגד היהדות. בתחום זה חיבר כמה ספרים: "תוכחת מטה" — נגד יהושע הלורקי (ע"ע); "מבצר יצחק" — כתב-פולמוס נגד הנוצרים; "מאמץ כח" — על המידות הטובות הרעות; "מאה דברים" — להדרכת צעירים (כולם בכ"י). אולם חיבורו (או החיבור המיוחס לו) החשוב הידוע ביותר הוא "מאיר נתיב" (או "אייר נתיב") — קונקורדנציה של המקרא, הראשונה שנעשתה בידי יהודי, עם מבוא, פתיחת מאיר נתיב; היא חוברת ב-1437—1445. המחבר לקח לו לדגמה את הקונקורדנציה הלאטינית של המלומד הנוצרי ארלוטו דה פראטו (Arlotto de Pratto), אולם ערך את חיבורו לפי שרשי המלים. "מאיר נתיב" נדפס לראשונה בוויניציאה רפ"ד, ואח"כ עוד פעמים אחדות, הוא שימש דגמה לקונקורדנציות שחברו מאז ואילך. בדפוס הראשון מצויין המחבר בשם מרדכי נתן; החוקרים גחלקו בדעותיהם, אם נפלה כאן טעות או אם אמנם מתברר של הקונקורדנציה היה מרדכי נתן, קרובו של י"ג, ואילו י"ג עצמו לא כתב אלא את הפתיחה. המחבר מעיר, שכתב את החיבור כדי למנוע את צוררי ישראל מלהשתמש בוויכוחיהם בדברי הכתוב שלא כלשונם, וכן כדי להקל את סתירת דברי הצוררים. לראשונה בספרות העברית מובאים בחיבור זה הכתובים לפי החלוקה לפרקים, הנהוגה בוולגטה.

א. טיבר, מי הוא המחבר של הקונקורדנציה התנכית? (קריית ספר, ב') תרפ"ה; H. Gross, Zur Geschichte d. Juden in Arles (MGWJ, XXIX), 1880.

ז. י. ז.

ר' **יצחק סג"י-נהור** [= העיזור] [1160?] — [1234?] (ע"ע), ראש למקובלי דרום-צרפת; ר' בחיי בן אשר (ע"ע) מכנהו "אבי הקבלה", ובקרב המקובלים רוחה הדעה, שתורת-הסוד נמסרה מסיני מאיש לאיש במשך הדורות, עד שהגיעה לר"י, שעשאה עניין לימודי לחוג רחב יותר. ידיעותינו על חייו של ר"י מצומצמות מאד; גם מקום-מושבו אינו ידוע בוודאות. הרבה מדבריו והליכותיו לא נדעו לנו אלא מכתבי תלמידיו — כגון ר' עזרא ור' עזריאל בני גירונה — שהמשיכו ופיתחו את תורתו; המקורות מתארים אותו כפרוש וחסיד, והוא אחד האישים שהמסורת הקבלית מייחסת להם גילוי אליהו (ע"ע, עמ' 541). — ר"י היה בנו של ר' אברהם בן דוד מפושקיריה ([הראב"ד] ע"ע), וכנראה היה עיוור-מלידה. בניגוד גמור לאביו איש-ההלכה, לא כתב מאומה בתורת-הנגלה. דבריו — לבני חוגו — נאמרו בלשון של סודיות; שיטתו היא נאופלטוני-גנוסטית, ותרומתו העיקרית לקבלה היא בפיתוח תורת הפנה (ע"ע) כמכשיר לדבקות, שהיא התכלית העליונה, וביצירת מסגרת קבועה

לתורת הספירות. תורתו תאיסטית ולא פאנתאיסטית: הוא מבחין ברור בין האינסוף (ע"ע, עמ' 960) הטרנסצנדנטי לבין גילוייו בספירות. האצילות (ע"ע, עמ' 489/490) מתוארת אצלו כשלהבות הקשורות בגחלת, וכמקיימות רציפות מן הרצחני אל הגשמי. "התורה הקדומה", כהויה מטא-פיסית, אינה מחוץ למאציל אלא בעצמו, ומתוך ש"הביט בה" (כלשון המדרש) האציל הוויות, ו"כל הדברים הם הוויות מתוך הוויות". האדם, בקיימו מצוה, מכון את מחשבתו במטרה לחשוף את יסודה האלהי ולקשור את מחשבתו במ"צאה האלהי; בשעה של דבקות שרייה מחשבתו באפיסת ההשגה, התבוננותו היא, "דרך יניקתו ולא דרך ידיעה". — "מרבה גם לעסוק במטאפיסיקה של הלשון, וראה בכל תחומי ההויה את התגלמות הדיבור האלהי.

מכתביו: פירוש ל"ס יצירה (נדפס לראשונה ע"י ג. שלום [ר' ביבל']); "סוד הקרבנות" (בכ"י); פירוש לתחילת מדרש כונן (בכ"י).

ג. שלום, תעודה חדשה לתולדות ראשית הקבלה (ספר ביא"ליק), תרצ"ד; הנ"ל, ראשית הקבלה, 16-17, 99-126, תש"ח; הנ"ל, הקבלה בפרובנס, תשכ"ג (בשיכפול); י. תשבי, המקובלים ר' עזרא ור' עזריאל ומקומם בחוג גירונה (ציון, ט'), תש"ד; ח. וידשובסקי, אקדמות לביקורת הנוסח של "פירוש ס' יצירה" לריס"ג (תרביץ, כ"ז), תשי"ח; G. Scholem, *Der Begriff d. Kawwana in d. alten Kabbala* (MGWJ, 78), 1934; id., *Major Trends in Jewish Mysticism* (Ind., s. v.), 1946; id., *Ursprung u. Anfänge d. Kabbala* (Ind., s. v.), 1962

**יצחקי, ר' אבךהם** (1661, ירושלים [או חברון] — 1729, ירושלים), רב ומקובל; רב ראשי ("ראשון לציון")

בירושלים מ-1708 (לפחות) עד מותו. ר"י היה נכדו של ר' אברהם בן מרדכי אולאי (ע"ע), ורבותיו היו ר' משה גלנטי (ע"ע [2]) ור' יעקב חגיז (ע"ע). הוא תפס ישיבה בירושלים, ועם תלמידיו נמנו ר' משה חגיז (ע"ע), ר' יצחק כהנן רפפורט (ע"ע), ואחרים. בשנים 1709—1716 יצא י"ג בשליחות לאירופה כדי להקל את מצב קהילתו; הוא עבר בקהילות תורכיה, איטליה והולאנד ופעל בתוקף נגד התעמולה השב-תאית שהתנהלה אז ביזמת נחמיה חיון (ע"ע) ואברהם קרדוזו (ע"ע); כבר ב-1708 חתם ר"י על החרם נגד חיון, וב-1709 חידשו בקושטא. בעקבות פעולותיו נשרפו בשנים 1711/2 כתבי קרדוזו באיזמיר ובאמסטרדם. לאחר שובו משליחותו התרכז ר"י בהוראת תורה לתלמידיו ובחיבור ספריו: "זרע אברהם", שר"ת (ח"א: איזמיר, תצ"ג, ח"ב: קושטא, תצ"ב); "סתקא מן שמיא", בדבר נחמיה חיון (אמסטרדם, תע"ד); הגהות לשרע ולרמב"ם (בכ"י).

א. ל. פרומקין, תולדות חכמי ירושלים, ב', 153-156, תרפ"ח; ג. שלום, פרשיות בחקר התנועה השבתאית (ציון, ו'), 87-89, תש"א; א. יערי, שלוחי א"י, 353-358, תשי"א.

**יציאת מצרים**, במסורת ההיסטורית-דתית של עם ישראל — המאורע המכריע בראשית תולדותיו, שממנו

נובעת תחילתה של האומה כיהידה אֶתנית ודתית מיוחדת. פרשת י"מ מפורטת במחציתו הראשונה של ספר שמות, אולם למעשה מתייחסים אליה כל החלק הסיפורי של 4 חומשי-תורה (שמ—דב') וחלק גדול של מצוות התורה, היא משמשת אב להנמקת יסודות מערכת-המצוות בכללותה. זכרונו של המאורע עולה עשרות-פעמים בכל ספרי נביאים ראשונים ואחרונים, בתהילים, בדניאל, בנחמיה ובדברי-הימים. דברי הלכה ואגדה לרוב עומדים על המאורע, הוא חוג לדרורות בחג הפסח (ע"ע).

המקדש החלה בשנת 480 לצאת ישראל ממצרים; שלמה החל למלוך סמוך ל-970 לפסה"ג. ולפי חשבון זה חלה י"מ במאה ה-15 לפסה"ג. על אותו זמן בערך מצביעים גם דברי יפתח (ע"ע); — בן המאה ה-12 או ה-11 — על „שבת ישראל [בעבר-הירדן] שלש מאות שנה" (שופ' יא, כו). אולם המאה ה-15 היתה תקופת שלטונה התקיף של מצרים בקדמת-אסיה, ואין פרשת י"מ מתיישבת יפה עם מציאות היסטורית זו. יש חוקרים המעדיפים לקבוע את י"מ במאה ה-14, שבה נתרופף השלטון המצרי גם בפנים וגם בחוץ, ויש אפילו קושרים את הופעתם של משה ואהרן לפני פרעה במאורעות של מלכות אחנתאון (ע"ע אמנח'פ IV); אולם כל אלה אינן אלא השערות בעלמא. במקורות המצריים אין פרשת י"מ נזכרת כלל. אולם מכמה תעודות ניתן ללמוד על הרקע ההיסטורי הכללי של ישיבת העברים במצרים, עבודתם בה ויציאתם ממנה. פפירוס אנאסטאסי (מן המאה ה-13) דן בנודדים מן המזרח, המבקשים בשנת-בצורת להיכנס למצרים „אל הבר-כות של פיתום כדי להחיות את עצמם ואת מקניהם". ממקורות אחרים ומתבליטים מהאלף ה-2 ידוע על שבטים שמיים שהיו יורדים למצרים למקח-וממכר ואף לשם היאחות (ע"ע א"י, לח צבעתי, עמ' 248/9), וכן מתוארים עובדי-כפיה שמיים ומצריים, בשדה, בבניין ובעשיית-לבנים, המועבדים בהשג-חתם של „שרי-מסים" (השר' שמ' א, יד); בתעודה אחת מסופר על רדיפה במדבר אחרי שני עבדים בני-אסיה שנמלטו מפני אדוניהם.

אין לדעת ברור מי היה פרעה ששיעבד את העברים; אולם הידיעה שבני-ישראל בנו „את פתם ואת רעמסס" (שם א, יא) נראית כמכוננת לעיר-הבירה פירעמסס („בית-רעמסס"). ששוקמה מחדש בימי רעמסס II (ע"ע; המאה ה-13 לפסה"ג). לפיכך רוחת בקרב החוקרים ההשערה, שמלך זה הוא שגזר עבדות על העברים. אולם חלוקת הדעות בדבר זהותו של פרעה שבימי יצאו ישראל ממצרים. גם המזהים את המשעבד עם רעמסס II מפקפקים אם היציאה אירעה בימיו, ויש הנוטים לקבוע את זמנה בימי בנו — פרעה מרנפתח (ע"ע), סמוך ל-1220 לפסה"ג. באסלת-הנצחון שלו מופיר מרנפתח את „ישראל" כעם — ולא כארץ, בדומה לשאר העמים; מכאן נראה, שעדיין לא נאחזו בני-ישראל בזמן ההוא בכנען. לדעה בדבר י"מ — ובעקבותיה העליה לכנען — במאה ה-13 לפסה"ג אפשר למצוא, אולי, סימוכין בשרידים ארכאולוגיים ביישובי ההר בא"י (בית-אל, לכיש) המעידים על כיבוש ושריפה במאה ההיא. אף דרך-העקיפין, שנאלצו ישראל — בדרכם לכנען — לעבור ממזרח לעבר-הירדן, כדי לא לפגוע באדם, מואב ועמון, מצביעה על המאה ה-13, לאחר שנוסדו ממלכות אלו בעבר-הירדן, שהרי סקר ארכאולוגי לא גילה שם יישובי-קבע מרב-זיים ורצופים מתקופה קדומה-יותר. אם נקבע את זמן היציאה למאה ה-13 ונתפוס כפשוטו את שיעור-הזמן של 400 שנות ישיבה במצרים, אפשר יהיה לתלות את ראשית היאח-זותם של העברים במצרים בתקופת שלטונם של החיקסוס (ע"ע). אולם הנחה כרונולוגית זו אינה מתיישבת עם השיעור של 480 שנה בין י"מ לבניין המקדש ועם השיעור של 300 שנה לשבת בני-ישראל בעבר-הירדן עד ימיו של יפתח (ר' לעיל), היא מחייבת לפרש את המספר הראשון כטיפולוגי (12 דורות של 40 שנה) ואת המספר השני — כהפלגה דיפלומאטית.

בני ישראל — כבית-אב — ירדו למצרים בשעת רעב, כדי להחיות נפשם, ולמעשה הציעו להם המצרים לגור בארצם, ואף העמידו לרשותם תחום-מגורים מיוחד בארץ גֶשֶן (ע"ע); הם נחשבו לבני-חורין, ונראה שנאחזו שם כגרים (ברא' מז, ד, כו). לאחר שפרד-ורבו היו ל„עם" (שמ' א, ט), קם מלך חדש במצרים, שהתנכל להם והוציאם ממעמד של גרים למעמד של עבדים שהועבדו בסרך. י"מ היא בחינת השתחררות „מבית-עבדים" — גאולת ישראל בידו החזקה של אלהים, סיום השיעבוד לפרעה, שלא אבה לשלחם האולץ להסכים לכך מחמת המכות שהפה ה' את מצרים ביד משה ומכוח הנסים שנעשו לעברים. לאחר המכה האחרונה, מכת-בכורות, שפגעה בכל שכבות האוכלוסיה, האיכו המלך העם בבני-ישראל לצאת מארצם. המצרים ראו בכך מצין מתן חופשה זמנית לשם עבודת אלהים במדבר, וכשנתברר להם שלא היתה זו אלא יציאה מן העבדות, נהפך לבם ורדפו אחרי בני-ישראל עד ים-סוף, ובמצולותיו אבדו. לבני-ישראל עצמם נתפסה היציאה מלכתחילה כשיחרור גמור בחו-קידו של ה', מכוח התגלותו ב„ליל שמרים" (שמ' יב, מב) — ליל חמשה-עשר לחודש-האביב [ט"ו ניסן] — ויוצאי-מצרים קרויים בתורה „צבאות ה'" (שם שם, מא). בכל פרשת י"מ אין רמז להתמרדות פעילה של העם במשעב-דיו ולהתפרצותו מבית-שיעבודו בכוח עצמו, אלא הכל הוא מעשה „הוצאה", „הצלה", ו„גאולה" ב„ורדעו הנטויה" של ה', „לוקח" לו את בני-ישראל ל„עם" („ארבע לשונות של גאולה" [ירד' פסח' י, ה]). לעצם היציאה ממצרים סמוכים גילוי-שכינה ומתן-תורה בהר-סיני ומסעי בני-ישראל במדבר 40 שנה עד בואם לעבר-הירדן, ולעיתים משמש הביטוי י"מ לציון פרשה זו כולה.

המספר של יוצאי-מצרים — „כשש-מאות אלף רגלי הגב-רים לבד מטף" (שמ' יב, לו) — נראה כמופלג על רקע המציאות הפיסית של מדבר-סיני המציאות הדמוגרפית של הימים ההם; אך אין לתרצו (כפי שהציעו כמה חוקרים) באי-הבנה או בחילופי-משמעות בין „אלף" כמספר לבין „אלף" בהוראה של משפחה. ייתכן שהמספר הוא טיפולוגי. י"מ מבחינה היסטורית וכרונולוגית. מן החוקרים החדשים היו ששללו את היסטוריותו של עצם המאורע (גראף, ולהאוזן, אנג'ל). לעומת השערה זו קיימת ועומדת העובדה, שכל תודעת ההיסטורית החדתית של עם-ישראל טבועה במטבע של זכר י"מ; וכן כבר עמדו חוקרים אחרים על כך, כי „אין להעלות על הדעת שתציב אומה מן האומות בראשית הווייתה מעשה עמידה בשיעבוד ובמצוקה, אלא אם כן התנסתה בכך בפועל".

אולם שיבוצו הנכון של המאורע במסגרת היסטורית מעורר בעיות קשות. המקור היחיד הוא הסיפור המקראי והמסורת הלאומית; מסגרת זמנו היחסי של המאורע קבועה-ועומדת בין ירדית יעקב מצרימה בסוף תקופת האבות (ע"ע) — שזמנה שנוי במחלוקת החוקרים — ובין תחילתו של כיבוש הארץ (ע"ע א"י: היסטוריה, עמ' 263—265). לפי הכתוב, ישבו בני-ישראל במצרים 430 שנה (שמ' יב, מא; השר' ברא' טו, יג); יחד עם זה אין נמנים בכל התקופה ההיא אלא 4 דורות בלבד: לוי, קהת, עמרם, משה (והשר' ברא' שם, טז), וכבר ניסו חז"ל לפרש את הזמן באופן שהעי-מידוהו על 210 שנים (ילק"ש, ע"ז, קמ"ח). מצד שני גמסר ברשימה כרונולוגית בס' מלכים (מל"א ו, א), שבניית

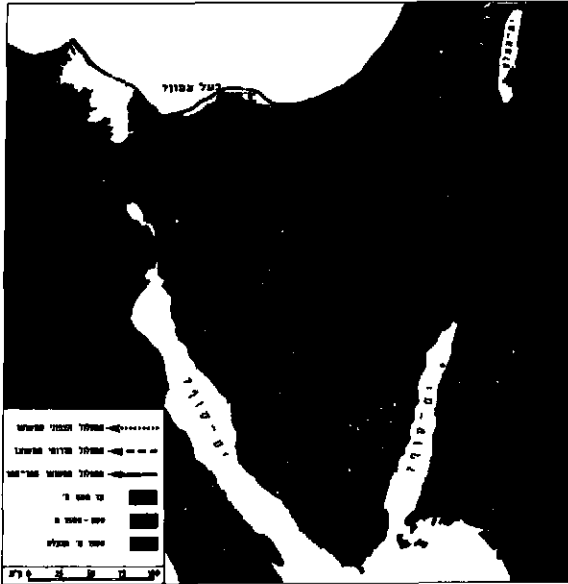

הדרך המסוערת של יציאת מצרים

יש חוקרים המנסים ליישב את הסתירות ע"י הנחת שני גלי-יציאה ממצרים (וממילא גם שני גלי-פלישה לכנען), שהמקרא צירפם יחד: גל אחד במאה ה-14, הקשור, אולי, במה שמוספר על הח'ברד (ע"ע) במכתבי אל-עמארנה, הגל השני במאה ה-13. יש מוצאים רמז לגל הראשון ברשימת-המסעות הקצרה הנפרדת שבבמד' לג, מ-ג, שלפיה נראה שבני ישראל חצו את השטחים של אדום ומואב במסעם אל הירדן, ומפאן — שמסע זה חל בתקופה שקדמה לייסודן של ממלכות אלו בעבר-הירדן הדרומי. יש מן החוקרים התולים את הגל הראשון של היציאה בשבטי-לאה; אחרים מקדימים את יציאתם של שבטי-רחל (בית-יוסף). יש מפרשים את הפסוקים הסתומים בתה' פא, ו-ז, כזכר לייחודם של בני-יוסף בסבל מצרים ואולי גם בהיחלצות ממנה. המקדימים את יציאתם של בני-רחל מסתמכים על הסיפור בדבר „בני אפרים” אשר „הרגום אנשי גת הנולדים בארץ” (דה"א ז, כ-כב), שהוא — לפי המדרש (שמ"ר כ, י) [לשמ' יג, יז]; מדה"ג בשלח, (שם) — מוסב על בני-אפרים שהקדימו לצאת ממצרים. אולם ספק הוא אם ניתן להסיק מרמזים ספרותיים מעורפלים כאלה מסקנות מרחיקות-לכת מבחינה היסטורית.

ש.מ. א.

הדרך של יוצאי מצרים, שבה עברו ממצרים (ארץ-גושן) לכנען (עבר-הירדן), אינה ברורה כל-צרכה. קביעתה תלויה בראש-וראשונה בהנחה מוקדמת (המסרתית), שיציאתם היתה מאורע חד-פעמי ולא סידרה של נדידות ופלישות בתקופות שונות (ר' לעיל). אולם, על כל פנים, תלויה קביעת תי' הדרך באיתורם של ים-סוף (ע"ע, צמ' 901/2) ושל הר סיני (ע"ע) — ובזיהוי שניהם נחלקו החוקרים. בתורה נמסרת רשימה מפורטת של מסעי בני-ישראל ותחנותיהם (במד' לג), וקטעים של הדרך ומקצת התחנות רשומים גם במקומות אחרים (שמ' יב-ט; במד' יג-כ; שם כ-כא; דב' א-ב; שם י, ו-ז) — ואין תיאום מלא בין הרשימות השונות. על זיהוי התחנות מקשה בייחוד העובדה, שלרובן היה אופי זמני בלבד וניתנו להן שמות לשעתן, והללו לא נשתמרו; לא נותרו גם שרידי המהנות.

נדאיזת הן נקודות המוצא והסיום של הדרך: המסע החל בסופת שבקצה ארץ-גושן, הנמצאת, כנראה, ליד ואדי-תמילאת, ונסתיים בעבר-הירדן מול יריחו. הדרך שבין שתי נקודות אלה מתחלקת ל-3 קטעים עיקריים: (א) מארץ-גושן במצרים עד הר-סיני — בקטע זה נכלל מעבר ים-סוף; (ב) מסיני עד קדש-ברנע; (ג) מקדש עד הירדן. לגבי מעבר ים-סוף נחלקו הדעות בין „אסכולה דרומית” ו„אסכולה צפון-נית”. הראשונה מזהה את ים-סוף עם מפרץ-סואץ או עם הימות המרות הגדולות, שהן המשך המפרץ צפונה. לפי אסכולה זו, המבטאה את ההשקפה המסרתית, מובילה הדרך מן הים לג'בל-מוסה שבמרכז חצי-האי סיני, והתחנות השונות נקבעות לאורך החוף המערבי של חצי-האי ובעמקים המוברי לים למרכזו. הטענות העיקריות נגד תאוריה זו הן: אי-האפשרות להחזיק במדבר הסלעי עם רב היעדר הריגוש במקום — לפי ההנחה שהתופעות הקשורות במתן-תורה היו וולקאניות. לפי האסכולה הצפונית אין ים-סוף אלא אחת הלא-גונות שעל חוף הימית-התיכון, הר-סיני — אחד ההרים שבין הימה הסיבריאנית ובין קדש, אולי ג'בל הלל (890 מ') או ג'בל ילק (1.086 מ'). לטובת המעבר הצפוני נטענת פרשת השלח (שמ' טז, יג; במד' יא, לא-לב), שאינו בנמצא בסיני

המרכזי. מיעוט החוקרים מרחיקים את הר-סיני (הוא הר-חורב) עד ג'בל-ח'רוב החלקאני ממזרח למפרץ-אילת, בארץ מדין. ברזר מכלי-מקום, שבני-ישראל נמנעו מללכת בנתיב שלאורך חוף-הים בין מצרים לבין כנען — „דרך ארץ פלש-תיים” (שמ' יג, יז) — שבו היו עוברים מלכי-מצרים לארץ-כנען ולטוריה, ושם הוקמו מצודות לשמירה על הדרך: יוצאי-מצרים סובבו דרך זו, כדי לא להיתקל בצבא מצרים, ועקפו את רשת המצודות המצריות — שביניהן היו מגדול ובעל-צפון (שמ' יד, ב), הנזכרים גם במקורות המצריים, אך מקומם אינו ידוע במדויק — בכיוון למדבר שור; על כל פנים לא הלכו בדרך המקובלת, המצרים חשבו ש„נבוכים הם בארץ סגר עליהם המדבר” (שמ' יד, יג).

אשר לקטע השני — מספימים רוב החוקרים שקדש-ברנע היא בנווה-המדבר עין-קדיראת, שאחד ממעינותיו ידוע כעין-קדים, ויכוז נטוש בנוגע להר ההר (ע"ע) — לפי המסורת הוא סמוך לפטרה, לפי הצעות אחרות הוא נזה עם הרמה שמצפון-מזרח לקדש, עבדת או ג'בל-מדינה, מדרום-מזרח לבאר-שבע. קיימים חילוקי-דעות גם בדבר הדרך שבה הלכו בני-ישראל מהר ההר: אם הלכו מסביב לאדום (השר במד' כ) דרך הערבה דרומה, ואחר-כך דרך ואדי אליאטם ועיי-העבריים אל הירדן, או שמא חצו את הערבה ליד צלמונה ופנוון והגיעו לנחל-יורד, בעברם בין אדום ומואב (ר' לעיל, עמ' 188).

י. קייפמן, תולדות האמונה הישראלית, כ, 302-321, 345-349, תשי"ד; הג'ל, הסיפור המקראי על כיבוש הארץ, תשט"ו; י. אהרונ, קדש ברנע והר סיני (ב רותנברג, תגליות סיני, 101-119), תשי"ח; ש. לוינגסטאם, הסיפור על יציאת מצרים, 1965; מ. הראל, מסעי סיני, 1968; F. M. Abel, *Géogr. de la Palestine*, II, 208-217, 1938, A. H. Gardiner, *Ancient Egyptian Onomastica*, II, 201 ff., 1947, H. H. Rowley, *From Joseph to Joshua*, 1950, B. Hellstrom, *The Israelite Crossing of the Red Sea*, 1950, M. Noth, *Geschichte Israels*, 105-115, 1950, A. Alt, *Kl. Schriften z. Geschichte d. Volkes Israel*, I, 278-333, 1953; A. G. Kracling, *Bible Atlas*, 101-126, 1956; J. Bright, *A History of Israel*, 15-128, 1960, S. Yeivin, *The Israelite Conquest of Canaan*, Append. A, 1964, מ. א. י.

י"מ במסורת היהדות. י"מ מסמלת במסורת המקרא את בחירתו של העם, תוך קיום ההבטחה לאבות (שמ' ג.

הנוטים לראות בהיסטוריה — ולא בעיון הפילוסופי — את הבסיס הראשי לאמונה, כר' יהודה הלוי (ע"ע, עמ' 198) ואחרים. האפשרות שלעתיד-לבוא תבטל הזכרת י"מ שימשה נושא בפולמוס בין יהודים לנוצרים בשאלת נצחיותו של המצוות בדרך-כלל (ר' חידושי אגדות לרשב"א, ברכ' סוף פרק א', ועוד).

י. ת.

**יְצִירָה, סֵפֶר**, החיבור העברי הקדום ביותר בשטח החשיבה הדתית השיטתית והעיונית שנשתמר. הקפו הקצר — בס"ה 1,600 מלים בנוסחו הארוך (ר' להלן) —, וכן דרך הרצאתו הסתומה, המצומצמת ובעלת האופי של דברי-חידה, ולשנתו שאין לה כל הקבלה ביצירות אחרות מחוגים קרובים — כל אלה גרמו לכך, שלמעלה מאלף שנים פורש ס"י פירושים רבים ושונים; גם המתקור החדש לא הגיע לפתרון חד-משמעי וסופי לבעיית הספר. — ס"י נשתמר בנוסח קצר, המופיע ברוב מהדורות הספר כ"פנים", ובנוסח ארוך יותר — ובו שינויים חשובים —, הנמצא ברפוסטים כתוספת. שניהם היו מצויים כבר במאה ה-10, וזוהם טבוע על כה"י הרבים, שהקדום מהם ביותר (מן המאה ה-11 ז) נמצא בגניזה (ע"ע). בשני הנוסחים מחולק ס"י ל"משניות" או "הלכות" 66 פרקים; סידורן השתנה של המשניות וחסן ההדדי בשני הנוסחים מגוונים את ההבנה העניינית של הרעיונות. תורת ס"י מוצגת במימרות קצרות, בדרך דוגמית, וללא כל הנמקה או ביסוס; פסוקים מן המקרא אינם מובאים אלא מעט. הפרק הראשון כתוב בסיגנון חגיגי, הקרוב לסיגנון ספרות המרכבה (ע"ע) והיכללות (ע"ע).

תוכן ומבנה. עיקרו של ס"י — הרצאה דחוסה מאד של קוסמוגוניה וקוסמולוגיה, בעלת אופי מיסטי מובהק, ואין ממש בנסיתנות שעשו חוקרים אחדים לראות בו מעין ספר-לימוד לילדים או ספר עברי ראשון של הרקדוק הכתיבי העברי. הקשר האמיץ של ס"י אל הספקולאציות היהודיות בדבר החכמה האלהית מתבטא כבר בפתיחתו, הקובעת שהאל ברא את העולם באמצעותן של 32 "נתיבות פליאות חכמה". הללו מוגדרות כ"עשר ספירות בלימה" וכ"ב אותיות יסוד" של הא"ב העברי, המתוארות, מצדן, כיסוד כל הבריאה. פרק א' דן בספירות, ושאר הפרקים — בתפקיד האותיות. נראה, שהמונח ספירות משמש כאן במובן ספרות, אף אם המחבר — בהשתמשו במונח חדש ("ספירות" במקום "מספרים") — נראה כרומו לעקרונות מטאפיסיים או לדרגות-יצירה של העולם. על הרוב נתפרשו הדברים, בפרט בספרות הקבלה, כמכוננים לתורת האצילות (ע"ע, עמ' 489—490), אף שאין זכר לכך שהספירה הראשונה עצמה נאצלה מן האל ולא נבראה על-ידיו באקט חפשי. המחבר מדגיש, אם כי בצורה רב-משמעית, את אפין המיסטי של הספירות, ומעלה את סדר דירוגן ואת תיאורן המפורט. לפחות ארבע הספירות הראשונות נאצלו ללא ספק זו מזו. הראשונה היא "רוח אלהים חיים" (המלה, רוח' משמשת בס"י במשמעות של נשי-מה, של אוריר, וגם במשמעות מופשטת), וממנה יוצא, בדרך של התעבות, "רוח מרזח", כלר' — היסוד הקמאי של האוריר, שממנו נובעים, בזה אחר זה, כספירות השלישית הרביעית, יסודות המים האש. מן האוריר הקמאי ברא האל — או "חקק" בתוכו — את כ"ב האותיות, מן המים הקמאיים — את הטהרובוהו הקוסמי, ומן האש — את כסא-הכבוד ומערכות המלאכים. אפיה של יצירה משנית זו אינו ברור לנו די-

ו-יז), ואת התגלותו של אלהי ישראל: "אני ה' אלהיכם אשר הוצאתי אתכם מארץ מצרים להיות לכם לאלהים אני ה' אלהיכם" (במד' טו, מא; ועוד). היא נזכרת כטעם להרבה ממצוות התורה, והיא עיקרו של הדיבר הראשון מעשרת הדברות בדבר ייחודו של אלהי ישראל (שמ' כ, ב; דב' ה, ו). מצוות סוציאליות — כגון היחס לגר, ליתום ולאלמנה, שמירת השבת (דב' ה, טו), ושיחורף העבדים ביזבל — מנומקות בזכר העבדות במצרים והגאולה ממנה. לא חג הפסח בלבד נקבע כזכר לי"מ, אלא אף מצות הישיבה כסוכה מעורה בה (ויק' כג, מג), והיא תופסת מקום עיקרי גם במקרא ביפורים, שעיקרו הדיה על ההתנחלות בארץ (דב' כו, ה-ט). מ"מ מתחייבות היראה, האהבה, הדבקות וה-עבודה ביחסו של העם לאלהיו (דב' ו, יב-יג, כ-כד; שם יא, א-ט; ועוד הרבה), ואף הקדושה (ויק' יא, מה; שם כב, לא-לג). גם בדברי הנביאים י"מ נתפסת כמעשה-ברית בין ה' לבין עמו, המחייב שמירת מצוות ה' (ירמ' יא, ב-ו [השר ויק' כו, מה]), והיא משמשת מופת לגאולה שלעתיד-לבוא ולנפלאותיה (ישע' יא, טו-טז; שם נא, ט-יא; שם סג, יא-יד; מ"ז, טו). לעיתים ניכרת אידיאליזאציה של פרשת הליכת ישראל במדבר כביטוי עליון לנאמנות לה' אלהיך ולדבקות בו (ירמ' ב, ב; הוש' ב, יז; ועוד), אך לעיתים משמש זכר מריו של העם במדבר תוכחה לדורות (ירמ' לא, לא; יחז' כ, י-ז; ועוד).

עניין י"מ תופס מקום מרכזי בעולמם של חז"ל ונאמר בו דברי הלכה ואגדה רבים. שפע של תיאורים וסרי פורים אגדיים מקשט ומפאר את עצם המאורע. בעקבות הפסוק, "למען תזכר את יום צאתך מארץ מצרים כל ימי חיורך" (דב' טו, ג; השר' שמ' יג, ג) נקבע חיוב להזכיר י"מ בפה יומיים (בפרק השלישי של קריאת-שמע). ליתר תוקף נקבעה הזכרת י"מ גם בתפילות, "אמת ויציב" (בשחרית) ו"אמת ואמונה" (בערבית) הסמוכות לקריאת-שמע, ואם ספק לו אם אמר "אמת ויציב" — חזר ואמר, שהוא "ספיקא דאורייתא" (ברכ' כ"א, ע"א). אף-על-פי-כן אין רוב מתי המצוות מונים את זכירת י"מ בתוך תרי"ג מצוות (אך השר' סמ"ק, ס"י ק"י). אולם זמנה העיקרי של מצוה זו הוא בליל-פסח, וסיפור י"מ משמש נושא מרכזי בהגדה של פסח (ע"ע), ולפיה "בכל יום חייב אדם לראות את עצמו כאילו הוא עצמו יצא ממצרים". עניין י"מ נכנס למטבע התפילות הברכות, "כי הוא יסוד גדול ועמוד חזק בתורתנו ובאמונתנו" (ס' החינוך, מצוה כ"א). גם המניין הקדמון של חדשי-השנה בישראל פותח במאורע י"מ, ויש רואים בכך חלק מאותה מצנת זכירה (רמב"ן, שמ' י"ב, א).

מחלוקת נפלה בין התנאים, אם תיזכר י"מ כמאורע חשוב גם לאחר הגאולה האחרונה העתידה לימות-המשיח. בניגוד לדעת בני-זמנא שלא תזכר י"מ עוד (ע"פ ירמ' כג, ז-ח), סבורים חכמים שלא תיעקר הזכרתה גם אז — משום חשי-בותה הנצחית כגאולה ראשונה —, אף שתהא ספלה לגאולה האחרונה (מכילתא, שם).

בי"ה ב' הדגישו הוגי-הדעות הרבה את הערך האמוני של מאורע י"מ, ואת חשיבותו לביסוס ההכרה הדתית במא-מין: "שהוא לנו אות ומופת גמור בחידוש העולם וכי יש אלה קדמון, חפץ ויכול... ובידו לשנות כפי שיחפץ... כמו שעשה במצרים... הלא זה משתק כל כופר..." (ס' החינוך, שם). המאורע תופס מקום רב ביותר בהגותם של פילוסופים



לדעתו של המחבר — בחיי האדם, 12 המזלות בגלגל-השמים, 12 החדשים ו-120 האיברים העיקריים (ה„מנהיגים“) בגוף-האדם. מצויה בס"י גם חלוקה פונטית שונה לגמרי, לפי 5 המקומות בפה שבהן נחתכת האותיות (אחה"ע, כמ"ף, גיכ"ק, דטלנ"ת, זסשר"ץ). חלוקה הנמצאת כאן לראשונה בתולדות הבלשנות העברית, וייתכן שלא נכללה בנוסחתו הראשונה של הספר. — צירופיהן של „אותיות-יסוד“ אלו כוללים את שרשי כל הדברים, גם את הניגודים של טוב ורע („עונג“ ו„נגע“).

ניכר הקשר בין קוסמוגוניה לשונית-מיסטית זו, הקרובה גם להלכירוח אסטרוֹלוגיים, לבין המגיה, המיסודת על כוה-פלאים יוצר שבאותיות ובמלים. ייתכן שסיי מתכוון ל„האור תיות שנבראו בהם שמים וארץ“, שלפי האגדה היתה לבצלאל בן אורי. ארדיכל המשפן, ידיעה בצירופיהן (ברכ"נ"ה, ע"א), ומפאן אפשר שמובילה הדרך לרציון יצירת הגלם (ע"ע) ע"י הקראה מסודרת של כל צירופי-האותיות האפשריים. בהקשר זה יש להזכיר את האגדה התלמודית (סנה' ס"ה, ע"ב), שר' חנינא ור' אושעיה (במאה 4) עסקו בכל ערב-שבת בס"י (לפי גירסה אחרת: „בהלכות-י"י“), ונברא להם „גל משולש“, שגם אכלהו. אין לדעת אם הכוונה לס"י שלפנינו או לנוסח קדום שלו; עכ"פ נתלדו כבר לנוסחים הקדומים-ביותר של ס"י פרקי-מבוא, המבליטים את השי-מוש המגי בו, הנתפס שם כעין טקס חגיגי לסיום לימוד הספר.

זמן חיבורו של ס"י. צונץ, גרץ בספריו המאוחרים, בכה, בלוח האחרים שיערו, שסיי נתחבר סמוך למאה ה-8; אולם ההשפעות הערביות המשוערות בס"י לא הוכחו. בחיבור-הנעורים שלו על הגנוסיס היהודית (1846) נטה גרץ להקדים את ס"י עד לתקופת המשנה, ולדעה זו נטו גם אברהם אפשטיין, לוי גינצבורג, לאו בק ואחרים, שקבעו את זמנו בין המאה ה-3 וה-6. הסיגנון העברי של הספר נראה כמורה על זמן קדום, מבחינת הקירבה ללשון המשנה דווקא; ואין למצוא בספר צורה לשונית שאי-אפשר לייחסה לעברית של המאות ה-2—3. לתקופה זו מובילים גם קשרים שונים עם דעות גנוסטיות וסינקרטיסטיות שונות — כגון עם אלו של הגנוסטיקן מרקוס (המאה 2) — ותורת הספירות הזלשון רמזות על השפעות נאו-פיתאגוריות וסטואיות. מינחים אחדים תורגמו, כנראה, מיחנית (στοιχεῖα = יסודות, וגם אותיות — השר לעיל „אותיות-יסוד“); במיסטיקה הלשונית של הסינקרטיזם היווני יש כמה הקבלות לרעותיו של ס"י. בס"י מדובר על „חתימתם“ של 6 קצוות-העולם ע"י 6 הצי-רופים השונים של השם „יהו“, המופיע כאן, שלא כבמקרא, כשם עצמאי יסודי של האל, בדומה לשם המתאים לו בתעתיק יחני τῶν, המצוי מאד בתעודות של הגנוסטיקנים ושל הסינ-קרטיזם הדתי והמגי, במקום השם-שלא-רבע; הסברה, שכל מעשה-בראשית נחתם בשמו של האל, היא מן הדעות הקד-מות של תורת-המרכבה, ומצויה ב„היכלות רבתי“ (פרק ט'). מחבר ס"י לא ידע עדיין את סימני התנעות העבריות, והש-תמש להבעתן בעיצורים ירד, היא, ר"ג, שהם גם אמות-קריאה וגם מרכיבי השם המפורש. — יש מן המשותף בין הספקולאציה של ס"י לבין ספקולאציות יהודיות — או יהודיות-למחצה — הידועות לנו מן המאות הראשונות לסה"נ. קשה להכריע בשאלה, אם יש להבין את 10 הספירות או את כללות 32 התיבות ברוח תורת ה„איאונים“ הגנוסטית או

צרכו בגלל הטרימינולוגיה המיוחדת: „חקק“, „חצב“ ו„יצר“, שבה השתמש המחבר ושניתנה להתפרש בדרכים שונות. אופי אחר לגמרי לשש הספירות האחרונות, המהוות את ששת ממדי („קצוות“) החלל, ועליהן לא נאמר שנאצלו מן היסודות הקמאיים הקודמים להן, עם זאת מודגש, שעשר הספירות יחדיו מהוות יחידה סגורה, „נעוץ סופן בתחילתן ותחילתן בסופן“, והן מתגלגלות זו בזו; נמצא שיש בהן משום אחדות, לא מוגדרת די-צרכה, שאיננה נחשבת כוזה עם האלהות, אלא כדרגה ראשונה של בריאתו. המחבר משתמש בביטויים הלוקחים מתיאורן של „החיות“ במראה המרפכה של יחזקאל (ע"ע, עמ' 733/4), ונראה שהוא מבקש לקבוע קרבה בינו לבין הספירות — כעבדי המלך העושים את דברו ומשתחחים לפני כסאו; עם זאת הן גם „העמקים“ של כל ישות, ואפילו של הטוב והרע.

משנתו של פרק ב' על משמעותן של כ"ב האותיות כיסודות הבריאה מתנגשת בכמה מחלקיה עם זו שבפרק א'. עובדה זו הניעה חוקרים רבים לייחס למחבר השקפה של בריאה כפולה: האחת אידיאלית וצרופה — ע"י הספירות הגתפסות באופן אידיאלי ומופשט בלבד, והשניה ראלית — ע"י התקשרות יסודות הדיבור שהם האותיות. יש סבורים, שמלת-הלוואי הסתומה „בלימה“, המתוספת תמיד למותח ספירות, אינה אלא מלה מורפבת: „בלי מה“ — בלא-כלום, בלא ממשות, אידיאלי; אולם מבחינת המובן המילולי נראה שמשמעותה: סגורה בתוך עצמה. הסבר מפורש על היחס בין הספירות לאותיות חסר לגמרי בטקסט, שגם אינו מוסיף להזכיר את הספירות. יש סבורים, שמדובר בספר שתי תורות קוסמוגוניות, שהיו מעיקרן שונות זו מזו ושנתאחדו בו בשיטה הקרובה לתורת הנארפיתאגוריים שבמאות ה-2 וה-3 לסה"נ.

כל היש הממשי („היצור“) שב-3 שכבות הקוסמוס: בעולם, בזמן ובגוף-האדם („עולם“, „שנה“, „נפש“), נתהווה מתוך התקשרות כ"ב האותיות ביניהן, ובמיוחד מ„רל"א שערים“, כלר מצירופיהן לקבוצות של שתי-שתיים, המהוות את השר-שים האפשריים של הפועל העברי — שלדעת המחבר הוא מורכב תמיד משני עיצורים. המספר של 231 צירופים (המת-אים לחישוב המדייק) לא נמצא בכה"י הקדומים-ביותר, הקובעים דווקא 221 שערים, או צירופים, המתוארים בדיוק בכמה כ"י. כל נמצא כולל, איך-שהוא, יסודות לשוניים אלה, ובכוחם הוא מתקיים, יסודם האחרון הוא „שם אחד“, כלר השם המפורש של האל, או אולי סדר האלפבית, הנתפס בכללו כשם מיסטי אחד.

כ"ב „אותיות יסוד“ מתחלקות ע"פ שיטה פונטית מיוחדת ל-3 קבוצות. הראשונה כוללת את 3 ה„אמות“ (או ה„אמות“) אל"ף מ"ם ש"ן, המהוות, מצדן, את מקור 3 היסודות — אויר, מים ואש, ומהם נתהווה כל השאר; מקבילים להן 3 עונות-השנה (לפי מספר ה ωραι אצל סופרים יחנים והלניסטיים) ו-3 חלקי-הגוף: הראש, הגחיה והבטן. הקבוצה השנייה כוללת את 7 ה„אותיות הכפולות“, המציינות עיצורים הנחתכים גם כרפים וגם כדגושים: בג"ד כפר"ת (מציאות הרי"ש בקבוצה זו נתנה מקום לפירושים שונים); כנגדן נבראו 7 כוכבי-הלכת, 7 הרקיעים, 7 ימי-השבוע, 7 נקבי-הגוף (עניינם, אזוניים, נחיריים והפה). אותיות כפולות אלו רומזות גם להפכים („התמורות“) היסודיים בחיי האדם, 12 האותיות הגותרות, „הפשוטות“, מתאימים: 12 הפעולות הקובעות —

286 ואילך, תרפ"ח), פירוש של מאיר בן שלמה אפוסהולד משנת 1331 (כ"י) ופירושו של שמואל מוטוט (כ"י). בפי-רושו של משה בוטרייל (ע"ע [כרד-מילואים]) נמצאות הרבה מובאות בדדיות. בצפת נתחבר, בין השאר, פירושו של ר' משה קורדזביר (ע"ע) (כ"י). ואח"כ נחרבו פירושים ברזה קבלת האר"י; מביניהם נדפסו פירושו של הגאון מוילנא (תרל"ד), וספר "אותות ומועדים" ליהושע מפרסיטיק (תרס"ד).

הוצאות בדפוס ותרגומים. ס"י נדפס לראשונה במנטובה, שכ"ב, בתוספת כמה פירושים, ומאז חזר תדפס פעמים רבות; בהוצאה הנפוצה ביותר, ורשא תרמ"ד, סורס נוסח הפירושים במידה רבה. ס"י תורגם ללאטינית לראשונה בידי המיסטיק הנוצרי ג. פוסטל (G. Postel), ותרגום זה נדפס עוד לפני המהדורה העברית (פאריס, 1552). תרגומים אחרים: אנגלית — בידי מתרגמים שונים (1877, 1911, 1923); גרמנית (1830, וביד ל. גולדשמידט, 1894, ועוד); צרפתית (1888, ועוד); איטלקית (1923); הונגרית (1931) וצ'כית (1921).

א. עפשטיין, מקדמוניות היהודים, 40-49, תרמ"ז; ד. נימק, תולדות הפילוסופיה בישראל, א', 106-100, 204-166, תרפ"א; א. מ. הברסן, אבנים לחקר ס"י (סיני, כ'), תש"ז; ג. שלום, פירושו של ר' יצחק דמן עכו לפרק ראשון של ס"י (ק"ט, ל"א), תש"ז; ש. מורג, "שבע כפולות בגד כפרה" (ספר טורסיני), תש"ך; י. א. וידה, על פירושו של ר' יוסף אבן וקאר לסי"י (אוצר יהודי ספרד, ה'), תשכ"ב; הניל, פירושו הראשון של ר' אלחנן בן יקר מלונדון לסי"י (קבץ על יד, ס"ח), תשכ"ו; A Epstein, Pseudo-Saadya's u. תשכ"ו; J. Elasar Rokeach's Commentaire z. j. Buche (MGWJ), 37, 1893; id., Recherches sur le Sêfer Yecira (REJ), 28-29, 1894; W. Bacher, Die Anfänge d. hebraischen Grammatik, 1895; P. Mordell, The Origin of Letters and Numerals according to the S. Y., 1914; F. Dornseif, Das Alphabet in Mystik u. Magic, 1925; E. Baneth, Der Puat d. R. Sahlal Gaon (MGWJ), 71, 1927; G. Scholem, Bibliographia Kabbalistica (reg., s. v. Jezira), 1933; id., Zur Kabbala u. ihrer Symbolik, 165-195, 1960; L. Baeck, Aus drei Jahrtausenden, 383-397, 1938; G. Vajda, Le Commentaire karouanais sur le "Livre de la Création" (REJ), 107, 110, 112, 1946/7-1953; id., Sa'adya Commentateur du "Livre de la Création" (Ann. de l'Ecole prat. des Hautes Et., Sect. d. Sc. hist. et philos., 92), 1959/60, id., Nouveaux fragments arabes du commentaire de Dunash b. Tamim (REJ), 113, 122, 1954, 1963; Ph. Merlan, Zur Zahlenlehre im Platonismus... u. im S. Y. (Jl. Hist. of Philos., III), 1965; N. Séd, Le Mémor samaritan, le Sêfer Yecira et les 32 sentiers de la Sagesse (Rev. Hist. des Relig., 170), 1966.

ג. ש.

יצע, צמחי (Thallophyta) [מיון: θαλάσσιος — גבעול צעיר, φυτόν — צמח], קבוצה גדולה של צמחים, הכוללת את האצות (ע"ע), את הפטריות (ע"ע); שבהן בכללים גם החידיקים (ע"ע) ואת החזזיות (ע"ע), ס"ה כ-150,000 מינים — פרט לחידיקים; המשותף לכולם — שהם חסרים גבעולים שרשים ועלים אמיתיים ופרחים. לפי שיטת מיון של א. ו. איכלר (A. W. Eichler, 1886), נחשבו צה"י לאחת מ-4 המערכות הגדולות של ממלכת-הצמחים, לידן של מערכות הסחבניים (ע"ע), השרכים (ע"ע) וצמחי-הזרע (Spermatophyta); שלוש האחרונות מהוות יחד את קבוצת צמחי-הנצר (Cormophyta), עם גילאים של מאובני-צמחים מתקופת הדוון הסילור נדחתה שיטה זו לאט-לאט — משנות ה-30 ואילך — מפני שיטת-מיון טבעית יותר, שבה אין צה"י מופרים עוד כמערכה אחת (וע"ע צמח).

צה"י נחשבים לנציגים העתיקים ביותר של ממלכת-

ברוח האטכולה הפיתאגורית. תפקידו של הא"ב העברי בבניין העולם נזכר גם בשריד קדום ממדרש תנחומא: "אמר הקב"ה הריני מבקש פועליו. אמרה לו התורה אני מעמדת לך... כ"ב אותיות שבתורה תותן לכל אחד אחד שלך" (קובץ-על-יד, ס"ה, ר', 20, תשכ"ה). — בסיכום יש לשער, שעיקרו של ס"י — אף אם מצויות בו הוספות בתר-תלמידות — חובר בין המאה ה-3 ל-6 כנראה בא"י, בידי יהודי אדוק, שנטה לתורת-סוד שהיא רעיונית-מגית יותר מאשר אקסטטטית. המחבר, שהשתדל "ליהד" ספקולאציות זרות, מייצג קו מקביל לגנוסטיקה היהודית האקסטטטית מסוג ספרות ההיכלות, ששרשיה באותה תקופה. "יהוד" זה מתבטא גם בסוף הספר, המציג את אברהם, המאמין הראשון בייחוד-האל, כמי שחקר בראשונה את הרעיונות המובעים בספר, והשתמש בהם הלכה-למעשה. מכאן הדעה המאוחרת שראתה באברהם את מחבר הספר, הנקרא בכמה כת"י בשם "אותיות דאברהם אבינו דמתקרי הלכות י". בספרות הקבלה שמן המאה ה-13 ואילך מופיעה סברה המייחסת את ס"י לר' עקיבא, בלי ספק בעקבות המדרש המאוחר "אותיות דר' עקיבא".

הפירושים לס"י. העדויות הראשונות למציאות ס"י הן ה"ברייתא דשמואל" ופיוטי אלעזר הקליר (ע"ע) — במאה ה-6 לערך. אח"כ נודע לספר ערך רב להתפתחות הפילוסופיה היהודית — בעיקר עד לרמב"ם — הקבלה הפיוט. אבן-גבירול חיבר שיר פילוסופי-דידקטי על תכנון של ס"י, וכן נמצאות התייחסויות לספר אצל משוררים אחרים. — ס"י זכה לפירושים רבים ורחוקים זה מזה ברוחם. רב סעדיה גאון (ע"ע) פירשו בערבית, כטקסט קדום ובעל-סמכות; לפי הנוסחה הארזכה שהיתה בידיו, הכניס רס"ג שינויים חשובים בס"י וחלוקה חדשה (י"ל, עם תרגום צרפתי, פאריס, 1891). פירוש זה תורגם פעמים אחדות לעברית (בכ"י), החל מן המאה ה-11. גערך בקירדאן פירושו של דונש בן תמים (ע"ע). ע"פ הנוסח הקצר, שכמה קטעים ממקורו הערבי נתגלו בגניזה, וכולו נשתמר בתרגומים עבריים שונים, בעי-בוד מאוחר ובקיצור; הוא היה מיוסד, כנראה, על הרצאותיו של יצחק ישראלי (ע"ע), רבו של המחבר (אחד התרגומים י"ל ע"י מ. גרוסברג, לונדון, תרס"ב). באותה תקופה נתחבר באיטליה הדרומית פירוש בידי שבתי דונולו (ע"ע) (פירינצי, 1880). החשוב מכל פירושי ס"י הוא זה של יהודה בן ברזילי הברצלוני (ע"ע) (ברלין, תרמ"ה). חלקים רבים מס"י פורשו ע"י ר' יהודה הלוי בסי' הפוזרי (ד', כ"ה). פירושים אחרים מן המאות ה-11-12, וביניהם זה של הראב"ע, זה של חכמי גרבונו, אבדה. בחוגי חסידות-אשכנז (ע"ע) רבו הפי-רושים לס"י, מהם פירושו של ר' אלעזר מגרמיזא ("הרוקח") (פרעמישלא, 1889), פירוש המיוחס לרב סעדיה גאון ופיר-שו של אלחנן בן יקר מלונדון (ר' ביבלי). מספר הפירושים ברוח הקבלה מתקרב ל-50, הקודם בהם הוא של יצחק סג"י נהור (ע"ע); פירוש תלמידו עזריאל מגירונה (ע"ע) נדפס, בהוצאות הרגילות, על שמו של הרמב"ן, ואילו פירושו האמי-תי של זה (לפ"א בלבד) י"ל ע"י ג. שלום (קרית-ספר, ר', תר"ץ), אברהם אבולעפיה (ע"ע), שפירש גם הוא את ס"י (חיבורו נכלל כמעט כולו בס' הפליאה [מהד' קאריץ, 1784]). מונה באחד מספריו י"ב פירושים שלמד בספרד. מן המאה ה-14 מצויים בידנו פירוש מקיף של יוסף בן שלום האשכנזי, שנחבר בספרד ונתייחס בטעות לראב"ד (ג. שלום, ק"ס, ד',

**יצר (ה) טוב ויצר (ה) רע**, זוג-מושגים מתחום תורת האדם ותורת-המידות של היהדות, השגור מאד בספרות המסורתית ובפי העם: ציור עממי מגשים של התל-בטיות האדם בין טוב לרע ושל מאבקו הדתיים המוסריים. עיקר דימויו — שקיימים שני כוחות יריבים, המתוארים גם כשני יצורים נבראים, שעתיים הם מצטיירים כשוכנים בתוך נפש האדם ועתים מחוצה לו, הם הקובעים את דמותו הר-חנית ואת הנהגתו בכל הדברים שבין-אדם-למקום ובין-אדם-לחברו: זה משדלו ללכת בדרך הטובה, הוא יידו ודרש טובתו, זה משיאו לכל רע, הוא שונאו, מכשילו ושמה לאיזו.

יסודותיו של הצירוף י"ר או יה"ר (אך לא י"ט או יה"ט) לקחים ממליצת המקרא (ר' להלן), אולם במקרא לא נטבעה מטבע זו ואין בו רמז לשימושה המגשים נראה שתחילת יצירתו של דימוי שני היצרים — בדורות הספרים שלאחר עזרא, ומאו נתרבו גוני שימושיו, יש סוברים, שציור מגשים זה מקורו בהשפעתן של דת זרתוטרטא (ע"ע) ושל שלוחו-תיה הגנוסטיות (ע"ע גנוטיס) על דעות ואמונות ועל מדרש המקרא בישראל. אולם כאן אין בציור זה שום משמעות דוא-ליסטית-דתית הוא תואם לאמונת הייחוד הישראלית, ולפי כל הדעות והשימושים במסורת של היהדות עומד יה"ר כי צור נברא ולא ככוח קדמון וכיריבו של "האל הטוב". ציורו של יה"ט או יה"ר לא הגיע בשום מקום זמן, לא בפי העם ולא בפי חכמים, לכלל צורה מגובשת וברורה מצד הדייתו ומעמדו בעליונים ובתחתונים, אלא תכונתו מעומעמת ונחה לגילגולי-צורה לפי העניין והתפקיד. בדרך-כלל אף אין החלוקה לי"ט וי"ר שווה, אלא למעשה יה"ר עיקר ויה"ט טפל לו, שזה יש לו יסוד בכתוב זה אין לו יסוד בכתוב, הרבה פעמים סתם יצר הוא יה"ר ולעולם אינו י"ט (ורמז לדבר — דב' לא, כא); זה אין לו תמורה וזה יש לו תמורה, שעתיים לא יה"ט נחשב כבעל-דינו של יה"ר ברשות האדם, אלא התורה (קיד' ל', ע"ב).

לפי עיקרי שימושיו בספרות ישראל ניתן להבחין בציור זה, ובפרט בציור יה"ר, 3 בחינות: (א) פיוטית-פסיכולוגית, ובכללה לשונית-אטימולוגית, ששימושה במקרא בלבד; (ב) מטאפיסית-קוסמית, שתחילתה בספרים החיצונים המש-כה בספרות האגדה הקדומה ושלוחותיה בפילוסופיה ובקבלה ביה"ב; (ג) אימאננטית-מוסרית, שמשמשת הרבה בספרות האגדה המשכה בספרות-המוסר שבכל הדורות, כולל זו שמיסדה של החסידות. הבחינות (ב) ו(ג) אינן משמשות במפורש גמור זו מזו, אלא עפ"ר הן באות בעירוב ובצימוד, ועל יה"ר אף נאמר בפירוש שהוא לובש שלוש צורות לפי עמידתו בין אלהים לאדם (ר' להלן).

(א) הבחינה הפיוטית-פסיכולוגית. במקרא אין "יצר" אלא חפץ מוחש בעל צורה, שאומן מוציא מתחת ידו (ישע' כט, טז; ועוד), או תכתתו של מעשה כזה (תה' קג, יד), ובהשאלה נאמר יצר על צורה שאדם מצייר ברוחו, על ציור שבמחשבה — שהוא חפץ הרצון, התקוה וכד' — העתיד לצאת לפועל המעשה (דב' לא, כא; דהיי"א כה, ט). לפיכך נסמך לבחינה אטימולוגית-פיוטית זו במקרא שימוש פסיכולוגי מופשט, שעניינו נטיה (ברא' ו, ה; שם ח, כא), וחיזונו של שימוש זה עם צד הרע המוסרי במקום זה הניח את היסוד למטבע-שליקבע — י"ר, אולם אין רמז מן התורה ל"יצר במשמעות של הכנה, או של תכונה קבועה, בנפש האדם,

הצמחים שהופיעו על פני כדור-הארץ, מאחר שמוזנניהם נמצאו בשכבות קדומות ביותר: אצות — כבר בקדם-קמבריון, פטריות — מן הדוון ואילך. נוטים לחשוב שהצמחים העי-לאיים התפתחו מצ"י ירדקים.

בהשוואה לצמחים העילאיים, צה"י פשוטים מאד מבחינת מבנה-גופם, שהוא תא-לול — יצע, פאננכימה חסרת דיפרנציאציה, כגון באצות-יים מסוימות, או בעלת דיפרנ-ציאציה נמוכה מאד, במידה שנראים בהם איברים הדומים לשורש, גבעול ועלה — דמיון זה קיים מבחינה חיצונית בלבד. בכל צה"י בנויים איברי-המין המנבגים מתא אחד בלבד, ואין תא-המין הנבגנים הנוצרים בתוכם עוספים מעטה של תאים סטריליים, כמצוי בכל הקבוצות האחרות של הצמחים. היוגטות מתפתחות לעוברים רבי-תאיים רק לאחר השתחרון מצמד-האם. מבחינת הצורה והגודל קיימים בין צה"י הבדלים גדולים: החל מאורגאניזמים חד-תאיים, חסרי שוטונים או בעלי שוטונים, כגון אצות חד-תאיות וחדיקים, ועד לאורגאניזמים רבי-תאיים גדולים, שארנם מגיע לעשרות מ'. בין שני הקצוות האלו מצויים אורגאניזמים בעלי צורות חוטיה פשוטות או מסועפות, מושבות רבי-תאיות בצורות שונות, וצמחים רבדיים, שהם בנויים שכבת-תאים אחת או מרובי-שכבות.

על דרכי ההתרבות של צה"י, תפוצתם וחיבתותם הכל-כלית הרפואית — ע"ע אצות, עמ' 447—449; הפרייה, עמ' 110—111; חזויות, עמ' 232—233; פטריות.

ש. ב.

**יצקן, שמואל יעקב** (1874, ויבולניק [ליטא] — 1936, פאריס), סופר עברי-ידי, ממיסדי העיתונות היידית במזרח-אירופה. י נהנהג בשיבות ליטא, הוסמך לרבנות ושימש כמגיד-נודד. אח"כ פתח חדר מתוקן בפוניב' והוציא ספר-יעור למורים לעברית וליהדות (בין השאר — ביוגר-פיה רבנו אליהו מוילנא, 1900), וכן פירסם פלטונים ומאמרים בעיתונות העברית, אסופת מאמריו מתוך "הצפי-רה", בשם "מכתבים גלויים על הנעשה בחיים ובספרות", נתפרסמה על-ידיו בתרס"ד. בהדרגה עבר לעיתונות יידית, וב1906 השתתף בייסוד העיתון היומי "אידישעס טאגע-בלאט", שהורחב ב1908 ושמו שונה ל"היינט". היה זה העתון היידי הפופולארי ביותר ברוסיה, מתוך שי' כעורכו, נקט בשיטות-הפצה חדישות: רדיפה אחר סנסאציות, הענקת פרסים, פירסום סיפורי-הרפתקה בהמשכים — שיטות שהר-גדרו כ"יצקניות" והיו לשמ-דבר בזמנן. עם זאת שיתף י בביטאוניו כוחות ספרותיים מעולים, כפרישמן, שלום-עליכם, פרץ, שלום אש, גומברג ואחרים, וכן לחם באומץ לדעותיו, שפסחו על סעיפי הציגנות והטריטוריאליזם, בנהלו מאבק עז עם המתבוללים והאנטישמים. ב1920 התאחד "ההיינט" עם העיתון הציני "דאס יודישע פאלק", וי הודח מן המערכת. הוא יצא לאה"ב, ושם פירסם ב"מארגען זשורנאל" מזכרונ-תיו. ב1926 יסד בפאריס את העיתון היומי "פאריוער היינט", וב1929 — את העיתון הפולני "אוסטאטניה ויאדומוס'ציי" ("ידיעות אחרונות"), כמשקל-נגד לעיתונות האנטישמית; גם עיתון זה הגיע לתפוצה רבה.

מ. גרוסמן, נתיבו העהונאי של ש. י. י. (העולם, כ"ה, גל' ט"ו), תרצ"ז; מ. ראוריטש, מיין לעקסיקאן, ח"ב, 126—129, 1947; מ. גראסמאן-ה. פינקעלשטיין, היינט (פון נאענטן עבר, וו, 102—3), 1956.

י. ס.

בעבודת הבורא (משנ' ברכ' ט' ה'). ממין זה היא גם הדעה, שיה"ר אינו שווה בכל אדם, אלא תקפו לפי ערכה של כלל הנפש: „כל הגדול מחברו יצרו גדול הימנו" (סוכה נ"ב, ע"א). גם בחינה זו עוברת כחוטי-השני בספרות המדרש והי מוטר שבכל הדורות; נוסח ברור וחתוך מאד ניתן לה, למשל, ע"י ר' שמואל יפה אשכנזי (ע"ע) בפירושו „יפה תאר" לבר' פ"ר ל"ט. נוסח עממי בטעם החסידות לבשה בחינה זו בסיפור המעשה בר' לוי יצחק ספרדיצ'ב (ר' מ. ביבר, אור הגנוז 215, הש"ז; וע"ע חסידות, עמ' 7/186), וכן נעשתה יסוד מוסד בתנועת המוסר. דומה, שגם לבחינה זו אפשר למצוא יסוד כבר בספרות היהדות ההלניסטית, שבה מצוי הרעיון של בנייה של הנפש על החיה רוחנית משולשת, בת שני קצוות ואמצע-המשוה: „שתי רוחות תשמורנה על האדם — רוח האמת ורוח הכזב; והרוח התיכונה היא רוח תבונה השכל אשר תט לכל אשר תחפץ. ומפעלי שתיהן האמת הכזב חקוקים בלב האדם, והי' ידע כל אחד מהם... ורוח האמת תעיד בלל ותאשים את כל, והיתה כאש עצורה בלב החוטא, ולא יוכל לשאת פניו אל שופט" (צוואת השבטים: יהודה כ', א—ה'). כיוצא בו נאמר במדרשי חז"ל (ברכ' ס"א, ע"א—ב): „שני יצרים ברא הקב"ה — אחד י"ט ואחד י"ר... „צדיקים — י"ט שופטן... רשעים — י"ר שופטן... בינתיים — זה זה שופטן...". ע"פ בחינה זו נתפרשו גם בתקופה החוישה הציונים י"ט וי"ר להוגי-דעות בתחומי הדת והמוסר של היהדות (מ. לָצְרוֹס; הרמן כהן).

י. סטגוב, פירוש ס' המדות לאריסטוטליס, א—ב, תקנ"א; י. תשבי, תורת הרע והקלישה בקבלת האר"י, ק"ה ואילך, תש"ב; הג"ל, משנת הזוהר, ב', קי"ב ואילך, תשכ"א; ד. כ"ץ, תנועת המוסר, ב', 134—140, תשי"ו; י. היינמן, יצר (אנציקלופדיה מקראית, ב'), תשי"ח; א. א. אורלך, חז"ל, פרקי אמונות ודעות, מפתח: בערכו, תשכ"ט; F. Ch. Por- ter, *The Yezer Hara* (Bibl. and Sem. Stud., Yale Univ.), 1901, M. Lazarus, *Die Ethik d. Judenthums*, I, 263 f, II, 79, 1899—1911, H. Cohen, *Religion d. Vernunft*, 212, 1919, W. Bousset, *Die Religion d. Judenthums*, Kap. 20, 1926<sup>8</sup> מ. ה. ב.

יָקֵן (Yak — [Phoephagus] Bos grunniens), מעלה-גרה גדול מן הסוג פ"ר (ע"ע), המצוי כחיית-בר ברמה הגבוהה הקרה של טיבט וסין המערבית (ע"ע אסיה, עמ' 884, ציור 7). הוא קרוב לביון (ע"ע) ודומה לו, אך נבדל ממנו בראשו הארוך ובשער הצמיד הארוך, המגיע כמעט עד לקרקע ומגן עליו מפני הקור, וכן באזניו הקטנות וברגליו הקצרות. אורך גופו של הזכר (שהוא גדול בהרבה מן הנקבה) — 3.5 מ', גבהו — 1.9 מ', חנבו — העשוי ציצית של שערות סבוכות ארוכות — מגיע 75 ס"מ; אורך קרניו הכפופות — 90 ס"מ; צבעו אפור-בהיר. שוכן הרים



יאק (זכר)

בטעם התאולוגיה הדואליסטית של פאולוס (ע"ע) וכיוצא בה מן הדעות המפלות את האדם לשניים: הבשר — שהוא מקור הרע, והרוח — שהוא מקור הטוב. השקפה זו שפשטה בחוגים מסוימים בישראל בדורות הסינקרטיזם ההלניסטי, רחוקה מתורת משה ומן הנביאים, שאינם מודים בשום פנים בשתי רשויות-עולם עצמאיות של טוב ורע (ר' רב' ד, לט; ישע' מה, ז; ועוד), ואינם מציגים „רוח" מול „בשר" אלא מבחינה זו שהבשר וכחותיו חולפים הרוח (דבר-אלהים) קיים (שם מ, ו—ז; זכר' ד, ו; ועוד). — במשמעות פיוטית פסיכולוגית בלבד יש להבין גם את הפירוש האטימולוגי ל„יצר", שנשמר, למשל, במדרשיהם של כמה אמוראים, שמבית-מדרשם יצא הפתגם „אוי לי מיוצרי ואוי לי מיוצרי" (ברכ' ס"א, ע"א).

(ב) הבהינה המטאפיזית-קוסמית — המשווה למושג יה"ר משמעות תאולוגית — מתחילה רוחות בספרות המדרש שלאחר חורבן בית שני, אך אין ספק שהתחלתיה קדמו הרבה לאותו זמן. כבר בן-סירא חולק ליצר מידה של יצור, שנברא לתקוף את האדם ולהעבירו מן העולם: „אלהים מבראשית ברא אדם וישתהו ביד חותפו / ויתנהו ביד יצרו" (ט"ו, י"ד); וכן הוא מדמהו לחושך ומוזגו עם „בשר דם": „מה אור משמש גם הוא יהשך / ורע יצר בשר דם" (שם יז, כו). גם חכמי האגדה חלקו ליה"ר מידה ניכרת של רשות עצמאית, בין מחוץ לגופו של אדם בין בתוך עצמו. דעה רווחת היתה: „הוא שטן הוא יה"ר הוא מלאך-המוח" (ב"ב ס"ז, ע"א). אין יה"ר אלא מין מלאך רע, הנשלח לנסות את האדם; ולא בפיתוי העין והלב בלבד, שבהם הוא מדיח את הבינתים הרשעים, אלא גם בייסורים ובפגעים רעים, שהוא מביא על הצדיקים לבחון את אמונתם וצדקתם, כמעשה השטן בסיפור איוב. בכך ניתן לו ליה"ר מעמד של מלאך שמחוץ לגופו של אדם, ונעתק הדימוי יה"ר אל תחום המלאכים (ע"ע). קרובה לזו היתה גם דעתם של הוגי-דעות רבים ביה"ב, ובייחוד נראית כך דעת הרמב"ם: „ואחר שביארו לך ש"ר הוא השטן — הוא מלאך בלא ספק, ר"ל שהוא גם כן ייקרא מלאך מפני שהוא בתוך בני האלהים — יהיה גם כן י"ט מלאך באמת" (מ"ג, ג' כ"ב) [אלא שמושג „המלאך" במשנתו של הרמב"ם אינו זה שבאגדת חז"ל]. בחינה זו לגוניה היא המכרעת בתורת-הסוד, ולכל לראש בזהר, ובפרט בקבלה המאוחרת שמיסדו של האר"י, והיא עוברת כחוט-השני בכל ספרות-המוסר המיוסדת על הקבלה לבתי-מדרשו-תיה, כולל החסידות.

(ג) הבהינה האימאננטית-מוסרית נתגדרה גם היא כבחינה לעצמה כבר בספרות המדרש האגדה, היא מוטעמת ביותר בעיוני אחרונים ואחרת-אחרונים. הדימויים י"ט וי"ר מתפרשים ככחות נפשיים טבעיים שבאדם, כחות איווי ורצון ועשיה, שאינם טובים או רעים כשלעצמם ואינם נידונים אלא ע"פ כוונתם או פרי מעלליהם בתיקון האדם העולם: כל שהם מביאים לידי עירעורה של בריאות הנפש בהליכותיה עם עצמה ועם קונה ועם הבריות ועם העולם שמסביבה — רעים הם; וחילופם — טובים. פעמים התיקון תלוי במתכנת שיעוריהם של אלו כנגד אלו, עד שלאמיתר-שלדבר כולם נבראו לסייע לתיקון הנפש והעולם. אין התקלה אלא בהגומה לצד אחד, אף לצד יה"ט. כבר אמרו חז"ל, שאין העולם יכול להתקיים בלא י"ר של עריות (יומא ס"ט, ע"ב); כיוצא בו ראו, שבידי הצדיק משמש גם יה"ר כוח

לאי היהודי של מושבות אלו, שבחלקן נעשו לערים. אולם פעולתה של יק"א נתנה את הדחיפה המכרעת להגירה יהודית כללית לארגנטינה. — ב1903 פתחה יק"א בהתיישבות יהודית חקלאית גם בברזיל; שם נרכשו יותר ממיליון דונם ונוסדו 4 מושבות. — על פעולת החברה בצפון-אמריקה — ע"ע הירש, עמ' 375/6. באה"ב השתתפה יק"א בייסודם של מספר משקים חקלאיים, ייסדה ביי"ס חקלאי ובת"ס ללימוד מלאכה ומקצועות תעשייתיים. בקאנאדה קיבלה יק"א עליה ב1907 את הטיפול במושבות היהודיות, שהקיפו בשעתן כ־¼ מיליון דונם ובהן ישבו כ200 משפחות.

באסיה התרכזה פעולת יק"א, מאז 1899, בשטחי הקי-סרות העותמאנית. נוסדו כמה מושבות באנטוליה וליד קושטא, וכן ביי"ס חקלאי בקירבת איזמיר; מפעלים אלו נכשלו, וב1926 חוסלו אחרונייהם. גם בקפריסין ייסדה יק"א כמה מושבות קטנות, אך אלה חוסלו אחר מלה"ע II.

במדינות אירופה המזרחית, בתקופה שבין שתי מלחמות-העולם, תרמה יק"א לשיקום היהודים בפרלניה, ליטא ולאטוריה. עיקר הפעולה היה בעידוד ייסודם של בנקים עממיים וקופות-אשראי קואופרטיביות ובהקמת מאות בת"ס מקצועיים, שבהם למדו רבבות תלמידים. יק"א תמכה בהגירה אל מעבר-לים, וכן הוסיפה לסייע בידי חקלאים יהודים, בפרט במושבות-פולניה ובבסרביה. — נוסף על פעולתה הישירה תמכה יק"א בכספיה בחברות ואגודות יהודיות שונות בכל חלקי העולם.

פרשה מיוחדת היא פעולת יק"א ביישוב החקלאי-יהודי של א"י (ע"ע, עמ' 511, 825). שהחלה ב1896 בתמיכה במושבות שנוסדו קודם-לכן. תקופתה הגדולה נפתחה סמוך ל1900, כשחיסל הברון רוטשילד את האדמיניסטרציה שלו ומסר לידי יק"א את הנהלת מושבותיו ואמצעים לייסוד מושבות חדשות. הנהלת המושבות בידי יק"א היתה מוצלחת יותר, מכל הבחינות, שכן היו מנהליה מעורים בחיי הישוב; כמה מהם — כגון ח. מרגלית-קלנרסקי (ע"ע) — זכו לה-ערכה כללית. מנגנונה כולו הצטיין בנקיטת-פנים חכה לשם טוב בציבור הארצישראלי הרגיש. ב2/1901 נוסדו ע"י יק"א המושבות יבנאל, כפר-תבור, סג'רה ועוד. במלה"ע I, כשי-הפסיקה ההסתדרות הציונית את הפעולה ההתיישבותית, ייסדה יק"א את הקבוצות אילת-השחר, תל-חי וכפר-גלעד. אחר מלה"ע I הפריד רוטשילד את הנהלת מפעליו בא"י ממסגרתה הכללית של יק"א וגיבשה כחברה מיוחדת בשם פיק"א (Palestine Jewish Colonisation Association). וזו ייסדה מספר יישובים חדשים, שהחשובים שבהם היו המושבות בנימינה ופרדס-חנה הקבוצות גזר ואשדות-יעקב. בניגוד לשאר תחומי פעולתה, היתה לפעלה של יק"א בא"י הצלחה-שליקיימא. עם הקמת המדינה ראתה החברה את מפעלה כמושלם, וב1957 חוסלה רשמית. רכוש הקרקעי הנותר נתרם ע"י משפחת רוטשילד למדינה, ליישובים שקר-קעותיה נמצאו לידם, ולמוסדות-ציבור שונים, וכן תרמה משפחת רוטשילד — עם חיסול זה — סכום ניכר לבניית משכן-קבע לפנסת של מדינת-ישראל.

א. לי.

יקוֹבֶסֶן, יִגֶס פֶּטֶר, ע"ע יֶעֶקוֹבֶסֶן, יִגֶס פֶּטֶר.

יקוֹטְיָה, יְקוֹטִים. יְקוֹטִיה (י) היא שטח גדול בסיביר הצפונית-מזרחית, המאורגן מבחינה מדינית-מינהלית כרפובליקה הסוציאליסטית הסובייטית

גבהים (4,000—6,000 מ') ואינו סובל את החום ואת צפיפות-האוויר בגבהים נמוכים מזה. — הי' ניוון מעשבים וצורך הרבה מים. הצעירים חיים בעדרים גדולים; המבוגרים — ביחידות, פרט לעונת הייחום. משך ההריון — 9—10 חודשים; הנקבה ממליטה אחת לשנתיים. אורך חייו עד 25 שנה.

באסיה המרכזית, מבוכרה במערב עד מונגוליה במזרח הרוסיאני בסיביר, מצוי י' מבוית, שהוא קטן מיי-הבר וקרניו קצרות יותר. הוא ניתן להכלאה עם בקר מבוית אחר, אבל הצאצאים הזכרים הם עקרים.

חשיבותו של הי' לתרשי טיבט רבה, בדומה לזו של הגמל לברדן. הי' משמש כבהמת-משא, ומסוגל לשאת בקלות משא של 150 ק"ג. בשרו הוא מנת-מוץ יסודית בתפריטם של הטיבטים, ומחלבו העשיר מכינים גבינה וחמאה; משער גופו מכינים בדים שמשמשים לאהלים, לשמרי-כות ולשמלות. לפניו היה שער ונבו מבוקש לקישוט נושאי-משרות — לציון דרגותיהם; בהודו שער הזנב משמש לשוט המגרש זכוכים. השערות הארוכות שבצלעות הי' משמשות לתבלים. גלליו היבשים הם חומר-הדלק היחיד העומד לרשות התושבים ברמה חסרת-העצים של טיבט.

מ. ט.

יְקָ"א (ר"ת של Jewish Colonization Association = איגוד היהודי להתיישבות), חברה לעידוד הגירה התי-שבות מתוכננת של יהודים. י' נוסדה ע"י הברון מוריס דה

הירש (ע"ע, עמ' 373) ב1891, בהק יסודי של 2 מיליון ל"ש (כ60 מיליון דולר לפי ערכם ב1969), שנתרם כולו מידי; אח"כ הגדיל הירש את תרומתו עד 7 מיליון ל"ש, וב1899 הוסיפה אלמנתו סכומים מעזבותו. מ1899 ואילך העמיד גם הברון אדמונד דה רוטשילד (ע"ע) סכומים ניכרים לקרן, לשם השקעות במושבות שנתמכו על ידיו בא"י (ר' להלן). הברון הירש הרפיב את גרעין הנהלת החברה מנציגי הקהי-לות היהודיות בברלין, פראנקפורט ובריסל, האיגוד האנגלו-יהודי וחברת כ"ח; במרצת הזמן צורפו להנהלה, בדרך של קואופסציה, אישים שונים. בעשרות שנות קיומה התפשטה פעולתה של יק"א על-פני עשרות ארצות באירופה, באמריקה ובאסיה, כולל א"י, והקיפה — מלבד התיישבות חקלאית — גם הוראת מלאכות ומקצועות, הקמת בת"ס חקלאיים, עידוד קואופרציה ותכנון הגירה — כל זאת תוך נסיון ראשון לבסס את הפעילות הסוציאליט-ציונית היהודית על חקר כלכלי שיטתי.

תחילה פעלה יק"א ברוסיה, שבה היה מרוכז באותה תקופה רובו של העם היהודי; על פעולתה שם — ע"ע הירש, עמ' 371. עשרות מושבות חקלאיות יהודיות, שבהן השקיעה יק"א אמצעים וכוחות-הדרכה, התקיימו באוקראינה ובבסרביה עד מלה"ע II, וישבו בהן — לפני פלישת הנא-צים — כ40,000 גפש על שטח מעובד של קרוב למיליון דונם. פעולת יק"א ברוסיה נמשכה גם תחת המשטר הסובייטי, ואף הוגברה באמצע שנות ה20, וכללה עידוד קואופרציה יצרנית ואשראית.

פעלה הנודע-ביותר של יק"א היה בארגנטינה (ע"ע, עמ' 691/2; הירש, עמ' 372—375). עד סוף שנות ה20 של המאה ה20 גרפשו ע"י יק"א כ6 מיליון דונם קרקע, ומהם עובדו כ4 מיליון. בשיא המפעל, בשנות 1925—1939, התגוררו ב21 מושבות (עתה 18) כ6,000 משפחות, שהן כ30,000 גפשות, מחציתן חקלאים. בדרך האחרון ניטשש אפיין החק-

היאקוטיה האוטונומית (Якутская Автономная ССР) במסגרת הרפובליקה הרוסית של בריה"מ. שטחה 3,103,000 קמ"ר, אוכלוסייתה: 670,000 נפש בלבד (1969) — 0.2 נפש לקמ"ר.

י נחלקת לשני חלקים ע"י הנהרות לנה ואלדאן (יובלו של הלנה), החוצים אותה מדרום לצפון. החלק המערבי הררי בדרומו, ושיא גבוה בדרום-מזרחו 2,412 מ'; הוא משתפל כלפי צפון תעשה ארץ של הרים, גבעות ורמות בגובה של כמה מאות מ', שאותה חוצים עמקי-נהרות רחבים; צפונה הוא חלק משפלת סיביר הצפונית. החלק המזרחי רחב הררי גבוה, פרט לעמקי-נהרות; שיאו הרפובליקה 3,147 מ'. — כל הארץ מתקוצת ליס-הקרח הצפוני. הגדול בנהרותיה הוא ה ל נ ה (ע"צ), שאגנו — עם יובליו הגדולים אלדאן, ויליוי ואחרים — תופס כמחצית שטחה של י. נהרות גדולים אחרים הם: האולנק במערב, האינדירקה (ע"צ) הקולומה במזרח.

אקלימה של י. יבשתי-קיצוני, עם הבדלים גדולים בין קיץ לחורף. זה האחרון נמשך 6—8 חדשים, ומצויין בקור עז, אך במיעוט רוחות. הטמפרטורה הממוצעת של יאנואר בבירת החבל יאקוטסק היא 43°-; בודחוינסק (ע"צ) נמדדו טמפרטורות של 71°- — הנמוכות ביותר בחצי-הכדור הצפוני. לעומת זה מגיעות טמפרטורות הקיץ (יולי-יולי) ל 19°-12. בכל הארץ האדמה קפואה בעומק כל ימות השנה. מידת המשקעים מצומצמת עד בינונית — 150—300 מ"מ ביישובי השפלות, יותר מזה בהרים. — עונת הגידול אינה אלא 120—130 יום בשנה; אולם אורך זריחת השמש בימות-הקיץ מאפשר צמיחה אינטנסיבית. כ 80% משטחה של י. תופס יער הטיגה (ע"צ אסיה, עמ' 866/7); בגבהי ההרים ולאורך חופי ים-הקרח הצומח הוא טונדרה (ע"צ); שטחים נרחבים בשפלות ועמקי-נהרות הם ביצתיים, משום שהמים אינם מחלי-חלים באדמה הקפואה. — יערות י. מאוכלסים מיני חיות בעלות עורות מבוקשים בשוק הפרוות — הצובל, ההרמין, הסנאית הלבנה, שועל-הכסף ואחרות. הנהרות עשירים מאד בדגים ממינים שונים. י. עשירה באוצרות-קרקע: יהלומים, זהב, בצרי בדיל ועופרת, נציץ, מירבצים גדולים של פחם וליגניט.

היישוב הדליל מורכב בעיקרו מיקוטים (י"ם) (כ 45%) ורוסים (כ 45%); השאר בני עממים סיביריים אחרים (טונגוים, צ'וקצ'ים, יוקאגירים ועוד). — בתקופה האחרונה נעשה הרבה לפיתוח יישובי, תרבותי וכלכלי של החבל. האוכלוסיה, בייחוד זו של הערים החדשות, גדלה במהירות הודות לזרימת מתיישבים מרוסיה האירופית; צומחות ערים ומתפתחת תעשייה, וכן נעשתה פעולה חינוכית נרחבה. ב 1930 היו בכל י. פחות מ 1/4 מיליון נפשות, בבירתה יאקוטסק (שעל הלנה) — כ 10,000; ב 1966 היו בעיר זו 95,000 תושביים. ב 1967 למדו בבתה"ס ב 155,000 תלמידים, באוניברסיטה ובמכון פדגוגי — 5,700 סטודנטים. כלכלת החבל עומדת בעיקר על תעשיית המכרות, על יצרנות ועל פרוחנות, ובמקצת על גידול מקנה — בין השאר איילי-צפון.

העם היאקוטי נוצר כתוצאה מהתבוללותה של הארץ כלוסייה המקורית, המונגולואידית-טונגונית, בשבטים תורפיים שהגיעו שמה במאות ה 13—14 ממחוזות הספר של סיביר ואסיה המרכזית. הי"ם עסקו בגידול סוסים וצאן, בצייד וביג; בחקלאות התחילו לעסוק רק במאה ה 19 בהשפעת המתישבים הרוסים, שרבים מהם היו גולים פוליטיים, שהוגלו

ע"י השלטון הצארי לסיביר המזרחית המרוחקת. דתם של הי"ם לפני הכיבוש הרסי היתה השמניזם (ע"צ), ויסודותיו נשמרו באמונה ובבהוג גם לאחר שנאלצו לקבל עליהם את הפראחטלאויות. — הלשון היאקוטיה שייכת לענף הצפוני-מזרחי, האיגורי, של הלשונות התורפיות, והיא מדרג ברת כפי כ 1/2 מיליון בני-אדם וכתבת — מן המאה ה 19 ואילך — בכתב קירילי. היאקוטיה נבדלת במידה ניכרת משאר הלשונות התורפיות, משום שספגה יסודות לשוניים זרים רבים, תחילה מונגוליים, ומן המאה ה 18 ואילך — רוסיים.

ל"ים פולקלור עשיר, שנתקיים עד תחילת המאה ה 20 כספרות-בעל-פה, שכללה אפוסים על עלילות גיבורים (א.ל. לונחוי), אגדות ומעשיות, חידות ושירים ליריים; יצירות פולקלור זה נאספו ופורסמו תחילה בידי הגולים הפוליטיים הרוסים, ורק אחרי המהפכה טיפלו בהן חוקרים מקצועיים. כמרכן היו מפותחים בקרב הי"ם הפיסול בעץ ובעצם ומלאכת-הרקמה. — אחרי המהפכה נתפתחה ספרות יאקוטית מודרנית, שנציגיה — הגרשאים כולם שמות רוסיים — תיארו את חיי עמם תחת השלטון הצארי, לחמו בשארת מסורת העבר וכיחצו את יצירתם — בשירה, בסיפור ובמחזה — למגמה הקומוניסטית. — ליאקוטיה תורגמו יצירות רבות מן הספרות הרוסית ומספריות אחרות של אירופה ושל המזרח.

וע"צ סיביר.

O. Böhdlingk, *Über d. Sprache d. Jakuten*, 1851; W. G. Sumner, *The Yakuts* (J. of the Anthropol. Inst., XXXI), 1901; W. Jochelson, *The Yakut*, 1933; J. H. Харитонов, *Современный Якутский язык*, 1947; W. Kolarz, *The Peoples of the Soviet Far East*, 1954; *История Якутской АССР*, I-III, 1955<sup>2</sup>—1963; В. В. Покшишевский, *Якутия*, 1957; В. В. Митюшкин, *Социалистическая Якутия*, 1960; 40 лет Якутской АССР, 1962.  
א. י. כל. — מ. אל.

**יקופונה דה טודי** — Iacopone da Todi (1230—

טודי [אומבריה] — 1306, קולצונה [שם]), כינויו של ג'קומו בנדטי (Giacomo Benedetti), משורר איטלקי. י. היה בן למשפחה אצילה; תחילה היה עורך-דין בעיר-מולדתו, וצבר הון רב. אבל בעקבות מותה הפתאומי של אשתו (סמוך ל 1268) נטש חי-חולין ונכנס לכת ה"ספיריטואלים" שבמיסדר הפראנציסקנים. כתב-פולסתר שלו נגד האפיפיור בזניפציוס VIII (ע"צ), שהספיריטואלים לא הכירו בו כאפיפיור, גרם למאסרו 1298 עד 1303. אחרי שיחרורו מבית-הסוהר חי בעיר קולצונה. — שיריו הכתובים איטלקית, בניב מחבל אומבריה, הם מסוג laudi — צורת דיאלוג ששימשה בתקופה מאוחרת יותר יסוד ליצירת הדראמה האיטלקית. בשיריו אלה, המצטיינים בתערובת מזוהה של עדינות וגסות-רוח, הוא נותן ביטוי הן לחוויותיו האינטימיות הן להשקפה-תיו הכלליות, לשליחותו, למסירותו לעקרונות מיסדרו — אהבת האל ונדיבות-הלב — ולנטייתו המיסטית המעשית כאחת. — לי מיוחסים גם שירים לאטיניים, ביניהם ההימנון הכנסייתי הנודע *Stabat Mater*, אולם בעלותו עליהם מוטלת בספק. — מהדורה משובחת ושלמה של יצירותיו הופיעה כבר ב 1490 ונדפסה מחדש ב 1923, בצירוף מבוא מאת ג. סאפיני.

A.-F. Ozanam, *Les poètes franciscains en Italie au XIII<sup>e</sup> siècle*, 1852; E. Underhill, *J da T., Poet and Mystic*, 1919; N. Sapegno, *Frate I.*, 1926; I. Steiger, *J. da T., Weltkass u. Gottesliebe*, 1945; C. Mussini, *J. da T.*, 1950.  
א. ע. ג.

ביזמתו של מנשיקוב ובתמיכת חילה-המשמר הקיסרי הובטחה העלאתה של י' לכסא הקיסרות. השפחה בת-האיכ-רים. האנאלפביתית-למחצה. נחנה בשכל-ישר ובערמוניות. אולם עסקי השלטון לא משכה; היא נמשכה לתענוגות ושעשועים, והנהלת המדינה נמסרה ל"מועצת-הסותרים העליון-נה" בת 7 חברים, שבה מלא מנשיקוב תפקיד מכריע וש-המשיכה את מדיניותו של פיוטר. בהדרכתו של מנשיקוב הנחילה י' לפני מותה את המלוכה לא לבתה יליווטה (ע"ע) אלא לנכדו של פיוטר I מבנו אלכסי, פיוטר II; אך יש סבו-רים ש"צוחאתה" לא היתה אלא בדיחה של מנשיקוב.

A. Bruckner, *Der Briefwechsel Peters d. Gr. mit K. I.*, 1880; M. И. Семевский, *Царина Е. А.*, 1884<sup>2</sup>.

(2) י' II, "הגדולה" (1729, שטטיץ — 1796, פטרבורג; קיסרית מ1762), היתה ממוצא גרמני-לותרני, בת לבית-הנסיכות הוועיר הדל של אנהלט-צרבסט, ושמה היה סופיה-אוגוסטה-פרידריקה. אביה שירת כגנרל בצבאו של פרידריך II מלך פרוסיה; אמה היתה מבית הדוכסים מהולשטיין-גוטורף, שמבניו היה הדוכס קארל-אולריך, בן-אחותה של הקיס-רית יליווטה (ע"ע) ויורש-העצר של מלכות רוסיה, ששמו הוסב לפיוטר (אח"כ הקיסר פיוטר III [ע"ע]). ע"פ המלצתו



יקטרינה II, "הגדולה"

של פרידריך II בחרה יליווטה בי' כאשה ליורשה. ב1744, בהיו-תה בת 15, הובאה י' לרוסיה; היא הוטבלה לפראאוסלאוויות, שמה שונה לי' אלכסייבנה, וב1745 הושאה ל-פיוטר, הנישואין נת-גלו כאומללים: פיוטר, אפשר, היה לא-נור-מאלי מבחינה שכלית וגופנית כאחת, בור, הולל, שיכור וגס, פועג בכבוד אשתו אפילו בפומבי; ואילו י' היתה פיקחית וכשרונית, מחו-רכת במיטב ההשפלה המקופלת בחברה הגאורה של המערב בדור ההוא — ובוזה לבעלה. שני בני-הזוג לא שמרו אמונים זה לזה, ויש ספק אם פיוטר היה אביו של הילד שילדה י' לאחר 9 שנות-נישואין (אח"כ הקיסר פול [ע"ע]). פיוטר היה נתון כולו לחיקוי תרגילים וגינונים צבאיים פרוסיים ולהערצה עיוורת של פרידריך II, ולא הסתיר את זילזולו בכל דבר רוסי ופראאוסלאווי; ואילו י' ראתה מראשית שהותה ברוסיה את הסיפויים הפוליטיים העצומים שנפתחו לפניה בגלל נחיתותו של בעלה, וללא מעצורים נפשיים חתרה בהתמדה ובסבלנות למטרתה. היא הסתגלה בגמישות מפליאה לעולם הרוסי, הודדתה עם תרבו-תו, רכשה שליטה בלשון הרוסית, הן בכתיבה ספרותית הן בדיבור עממי, והפגינה את דבקותה בפראאוסלאוויות (אע"פ שהיתה אתאיסטית). י' היתה נתונה לעגבים, אך בבחירת מאהביה הרבים המתחלפים, מפיין אנשי-החצר וקציני חיל-המשמר, נהגה לא-דווקא לפי משיכה מינית אלא גם לפי חישובים פוליטיים. ממאהביה לפני שהגיעה למלוכה היו סטניסלו פוניטובסקי (ע"ע) — מי שעתיד היה להיות מלך-

יקותיאל בן יהודה הכהן [יהב"י] (במפנה המאות 12/3, חבל הרינוס [אליהו בחור — ע"ע — מכנהו בטעות "הנקדן מפראג"]), מדקדק עברי. נראה שחיבר רק ספר אחד — "עין הקורא", המחולק לשנים: הערת לניקוד המלים ונגינותיהן בתורה, בהפטרות ובמגלות איכה ואסתר, וחיבור דקדוקי-שיטתי, המכיל גם "אזהרות" לקוראיו שישיפרו את דרך קריאתם. "אזהרות" אלו משמשות מקור חשוב לידי-עת הגיית השפה העברית באשכנז, בבוהמיה ובצרפת בזמנו. ספרו של יהב"י בדקדוק שונה מחיבורי מדקדקי ספרד שקדמו לו. שהשתדלו ללמד את תורת-הצורות, בעוד שהוא שאף לתת הוראות מעשיות לקוראים-בתורה, בשאלות המלעיל והמלרע, המתיגה (= ההטעמה הנגדית במלה לפני ההברה המוטעמת) ותורת המקף. תוך כדי ניתוח המתיגות גילה יהב"י, לראשונה באירופה, את מושגי ההברה הפתוחה והסגור-רה, ואת חוקי המקצב של המתיגה הכבדה. חלקים מס' "עין הקורא", הכוללים את תורת המתיגה של יהב"י, פורסמו לראשונה בידי הידנאים (ע"ע, עמ' 73), ובתרגום גרמני בידי ז. י. בר (ע"ע); "שער המתיגות" בשלמותו יצא לאור בידי י. פ. ג. גומפרץ (1958). תורתו של יהב"י היתה מוחזקת בספרות הדקדוק, העברית הלוועזית, כתורת המתיגה של בן אשר (ע"ע). היום — ולאור המחקר החדיש בתורתו של ביא — ניתן לומר, שיהב"י אמנם התקרב מאד לשיטתו של ביא, למשל בניקוד הגעיות, אך נבדל ממנו בכך שהנקדן הא"י בשעתו התחשב במסורות-הקריאה של השפה העברית החיה, ואילו יהב"י — שכבר לא הכיר שפה עברית מדר-ברת — נהג למתוג מלים לפי חוקי המקצב שגילה הוא. ללא הפרת-פנים לא לביא ולא לבן-נפתלי (ע"ע). כמדין ניתן היום לקבוע את מקומו של יהב"י בתולדות הדקדוק העברי כמייצגו של שלב מסוים בהתפתחות קריאת הגעיה וכתביבתה (ע"ע עברית: דקדוק).

ע"ע מקרא: מסורה.

י. פ. ג. גומפרץ, שער המתיגות לר' יהב"י (לשוננו, כ"ב), תשי"ח; א. דותן [מהדיר], ספר דקדוקי הטעמים לר' אהרן בן משה בן אשר, ב' 237, 242, תשכ"ו; S. Baer, *Die Metheg-Setzung, nach ihren uberlief. Gesetzen dargestellt* (Arch. f. wiss. Erforsch. d. AT, I), 1869, P. Kahle, *Masoretien d. Westens*, I, 17-20, 1927.

י. ג. ג.

יקטרינה (Екатерина), שמן של שתי קיסריות ברוסיה. (1) י' I (1683 [?] — 1727; קיסרית מ1725), היתה בתו של איכר ליטאי או לאטווי בליחוני, ושמה היה מרתה סקאברוטסקי. היא היתה שפחה בביתו של כומר גרמני לותרני בעיירה מאראגנבורג, נישאה לחייל שוודי, וכשכבשו הרוסים את מאראגנבורג ב1702 היתה לפילגשו של המצביא שרמטיב, ואחריו של אלכסנדר מנשיקוב (ע"ע). בביתו של מנשיקוב פגש אותה הצאר פיוטר I (ע"ע), והיא היתה לו לפילגש; היא הועברה לפראאוסלאוויות, ושמה הוסב לי' אלכסייבנה. י' ילדה לפיוטר 11 ילדים, שרובם מתו בילדותם. היא נלחמה אל הצאר בכל מסעות מלחמותיה, ולדבריו הצילה אותו, בקור-רוחה ובאומץ-לבה, משבי התורפים במסעו לפרוט ב1711. היא היתה היחידה, שיכלה, בהשפעתה המרגיעה, לשכך את התפרצויות ועמו של פיוטר, הוא היה קשור אליה ברגשי-חיבה עמוקים. ב1712 נשאה לאשה, וב1724 הכתירה לקיסרית. זמן-מה אח"כ נשקפה סכנה לחייה, בשל עגביה עם אחד מאנשי-החצר; הלה הוצא להורג, אך י' ניצלה בשל מות פיוטר (1725).

פולניה האחרון, ס. טאלטיקוב — שהוא, אפשר, אביו של פאול, האחים אורלוב (ע"ע) — שלאחד מהם, גריגורי, ילדה בן.

כשעלה פיטר III על כסא-המלוכה ב-1762, לאחר מות יליזאוטה, כבר היה שנוא על כל סביבתו, והוסיף להשניא את עצמו בתעלוליו בתקופת שלטונו הקצרה; ואילו זכתה באהדת האצולה, הקצונה הכנסתית. ביולי 1762 ביצע חיל-המשמר האציל, בפיקודם של האחים אורלוב, הפיכת-חצר; פיטר הרחיק מן המלוכה הורחק לאחת מאחוזותיו, ושם נרצח בידי אלפסי אורלוב, שהשתתפה בהכנת ההפיכה, הועלתה לקיסרות הזוכרת; כלפי חוץ הופיעה כמקבלת הכתר לפי דרישתם ובלחצם של המורדים. בהמלכתה של יליזאוטה היה משום קיפוח זכותו של יורש-העצר החוקי פאול, שאותו החזיקה אמו תחת השגחה קפדנית תוך הרחקה מכל השתתפות בשלטון כל ימי חייה. אולם קיים היה עוד טען-בכח לכתר רוסייה — אֵינן VI, שהודח, בהיותו ילד, בידי יליזאוטה ב-1741 והוחזק כל ימיו במאסר; הוא נהרג ב-1764, כשעשו קושרים נסיון לשחררו. החוקיות המפוקפקת של מלכותה של יליזאוטה גורם נוסף לנטיית לבקש סעד באצולה, שהעלתה אותה למלוכה.

למרות תלות זו היתה יליזאוטה בעלת מרץ ותקיפות, וכל הפעולות המדיניות, כחיצוניות וכפנימיות, בימיה נעשו ביזמתה, בידי מדינאים ומצביאים שאותם בחרה בעצמה. לכאורה היה הקו המנחה את מדיניותה זה של ה"אבסורד" לויטיום הנאור" (ע"ע [כרך-מילואים]). היתה מעורה באודירת "ההשכלה" של המאה ה-18 ומושפעת מרעיונותיהם של לוק ושל האנציקלופדיסטים. היא התכתבה עם חילטה עם ד'אלנברג, עם דידרו — ששהה בפטרבורג לפי הזמנתה וזכה בתמיכתה החמרית; פ. מ. גרים (ע"ע) בפאריס היה סוכנה. כמורכן ניהלה קורספתודנציה פוליטית ערה (בצרפת תית) עם מריה תרזיה ויחף II שליטי אוסטריה ועם פרידריך הגדול. היתה חדורה — על-כל-פנים בראשית מלכותה — מגמות פנות לתיקונים מינהליים וחברתיים ולהעלאה תרבור תית של עמה; יחד עם זה היתה נחושה החלטתה להחזיק בשלטון, ועזה שאיפתה להגדלת כבודה ותפארתה האישיים ועצמתה המדינית של ארצה. למעשה נוצר פער עמוק בין ההלכה הנאורה ובין המעשה של שלטונה: במדיניות-הפנים השלימה הקיסרית עם המציאות החברתית, שבה היה מעמד האצילים בעלי-הקרקעות הגורם הקובע היחיד; מדיניות-חוץ שלה התבטאה במלחמות-כיבושים עם תורכיה ובהשתתפות עם אוסטריה ופרוסיה בדיכוייה ובחלוקתה של פולניה.

את מדיניות-הפנים של יליזאוטה לחלק ל-3 תקופות: (א) תקופת הניסויים הליבראליים, 1763—1768. — ב-1766 כינסה הקיסרית מועצה מנציגי האצילים, העירוניים והאיכרים החפשיים לצרכי חיבור ספר-חוקים חדש. למרעצה ניתנו "הוראות" (Hukavy) שאותן חיברה הקיסרית עצמה, ברוח תורותיהם של מונטסקייה (ע"ע) ופקריה (ע"ע) — תעודה גדושה הצעות מתקדמות במישורי המשפט, המינהל הכלכלה והסעד, ובכללן הקלות לאיכרים הצמיתים. ההצעות נתקלו בהתנגדות חריפה של האצולה, ולי לא ניסתה לשבור אותה. לאחר 18 חדשים פוזרה המרעצה ללא תוצאות. (ב) תקופת התיקונים השמרניים-ריכוזיים, 1768—1789. לאחר נסיגתה בלחץ האצולה, נמנעה יליזאוטה מלקדם את מצב

האיכרים, ועוד החמירה אותו ע"י חלוקה נדיבה של אחוזות-כתר בין תומכיה מאנשי-האצולה הרחבת סמכות-שלטונם של בעלי-האחוזות על צמיתיהם. כ-800,000 איכרים עצמאיים הפכו לצמיתים; לבעלי-האחוזות ניתנה רשות להעניש את צמיתיהם ע"י הגליה לסיביר. השלימה את פעולת פיטר I בביטול האוטונומיה של אוקראינה; בין השאר ביטלה את ההנהלה העצמית של הקוזאקים של זפורז'יה (ע"ע). — החמרת מצב האיכרים (הקוזאקים), לאחר התקוות שטיפחו שנות-מלכותה הראשונות של יליזאוטה, עוררה בהם התמרמרות עצומה. שמצאה ביטוייה במרידה, בהנהגתו של פוגצ'וב (ע"ע), ב-1773—1775, שהקיפה איזור נרחב בדרום-מזרח רוסייה ולא דוכאה אלא בעמל רב ובשפיכות-דמים מרובה. — משמעות חיובית היתה לתיקוניה של יליזאוטה המשפטי, המינהלי והתרבותי, הונהגה מערכת-משפט לפי דגמות מערביות, בייחוד בהשפעת בלקסטון (ע"ע). המדינה חולקה ל-50 חבלים ("גוברניות"), בראשותם של פקידים ("גוברנאטורים") ממונים מטעם השלטון המרכזי. וכן הוקמה הנהלה עצמאית של האצולה בחבלים, בהנהגת "ראשי-אצולה" מקומיים, וכן הוקם גרעין של הנהלה עצמאית לערים, בידי השכבה העליונה של הסוחרים. לפיתוח הלשון הספרות הרוסית יסדה יליזאוטה, בין השאר, ב-1783 את "האקדמיה הרוסית" — שנושאה הראשון היתה יודיתה של יליזאוטה (ע"ע). רשויות בפעולתה השתתפה-בפעולת הקיסרית עצמה; צעירים רוסיים רבים נשלחו ללימודים ולהשתלמות לחו"ל; הניחה גם את היסוד להשכלת נשים ברוסייה ע"י ייסוד "מכון-סמולני" בפטרבורג — בי"ס סגור לבנות האריסטוקרטיה. — כל הן-פורמות הללו תרמו לעידוד ההכרה העצמית בקרב רבים מבני המעמדות העליונים ולחינוך איתנותם בשלטון הקיסרי. כך נורע גרעינה של ה"אינטליגנציה" (ע"ע, עמ' 9/938) הרוסית, שראשית סימניה נתגלו כבר בתקופתה האחרונה של יליזאוטה.

(ג) תקופת הרֶאָקציה, 1789—1896. — כבר ממרד פוגאצ'וב ואילך הגבירה יליזאוטה את אמצעי-הדיכוי של המשטר, והללו החריפו ביותר עם פרוץ המהפכה הצרפתית והתפשטות הדיה לאירופה. המודקנת הפכה לעריצה גמורה; הוגבר כוחה של המשטר; נאסרו כל ביטויי ביקורת על השלטון והמשטר, ובפרט כל תביעה לביטול צמיתות האיכרים, נוביקוב (ע"ע), מראשי הבונים-החפשים ברוסייה, נכלאו; רדישצ'וב (ע"ע) הוגלה לסיביר בגלל הבעת דעות שאותן הביעה יליזאוטה בימי-עלומיה.

במדיניות-חוץ שלה זכתה יליזאוטה להצלחות גדולות בהעלאת רוסייה לדרגת מעצמה עולמית. בהמשך למסורת הלאומית-כנסייתית הרוסית עמד לעיני רוחה של יליזאוטה פיוס פיושה של קושטא והחזרת עטרתה כבירת קיסרות יונית אודותודופסית, שתקיף את המזרח התיכון ותהיה גרורתה של רוסייה; רמז לכך נמצא בשמות שניתנו ע"פ הוראתה לשני נכדיה (בני פאול) — אלכסנדר וקונסטנטין. היתכונה לפירוק האימפריה העותמנית ולחלוקתה בין רוסייה ואוסטריה. היא לא השיגה את הגשמת מלוא חלומותיה האימפריאליים, אולם שתי המלחמות הממושכות נגד תורכיה, 1768—1774 ו-1787—1792, הנחילו לרוסיים נצחונות וכיבושים שהרי חיבו את תוצמי הקיסרות הרוסית עד הדיכוי בדרום-מערב. כל חופי הים השחור הצפוניים עברו מידי תורכיה לידי רוסייה, וכן סופח אליה ב-1783 חצי-האי קרים; השטחים



*Expansion of Russia*, 1947; H. Vallotton, C. II., 1955, O Wormser, C. II., 1957; I. Grey, C. the Great, 1961; H. v. Rumscha, K. II, 1961; E. M. Almedingen, C., *Empress of Russia*, 1961; P. Duker, C. the Great and the Russian Nobility, 1967.

י ויהיה ודים. לאחר עלייתה של י למלוכה הציע הסנאט להתיר כניסתם של יהודים, שגורשו מרוסיה בימי יליזאוטה. הצעה זו עוררה התנגדות, וי נמנעה מקבלת הכרעה. במינשר שפירסמה בסוף 1762 התירה לנתיני מדינות אחרות להתגורר ברוסיה, „פרט ליהודים“ („יודים“ [Juden] — מונח שיש בו טעם-לגנאי ברוסית); הביטוי „פרט ליהודים“ חזר ונשנה מפאן ואילך פעמים רבות בחקיקה הרוסית עד לנפילתו של המשטר הצארי. גראה. שי עצמה. כחניכת האנציקלופדיסטים, לא רצתה באפליה חוקית של היהודים, ואף העריכה אותם כגורם חלוצי בפיתוח התעשייה והמסחר, בפרט בשטחים החדשים כדרום שרצתה לאכלסם. לפיכך התירה לאחר-מכן התיישבות יהודים ברוסיה החדשה, בתנאי שהשתייכותם הדתית והלאומית לא תצוין בדרכוניהם. אותו תנאי התנתה גם לגבי מתדרשות לסוחרים יהודים לבקר בפטרבורג הבירה לצרכי מסחר.

הבעיה היהודית הופיעה ברוסיה במלוא הקפה כתוצאה מסיפוח שטחי פולניה. שהפך את רוסיה ממדינה שלא ישבו בה יהודים למרכז היהודי הגדול ביותר בעולם. י הגיחה את היסודות למדיניות היהודית של השלטון, שנשארה, בקוויה הכלליים, בתקפה כל ימי המשטר הצארי. אחרי החלוקה הראשונה של פולניה ב1772 הובטח ליהודי בילורוסיה במינשר, שתישמרנה להם זכויותיהם שמתקופת השלטון הפולני: חופש הדת, בטחון הרכוש והעיסוקים הכלכליים והזכויות האוטונומיות הנרחבות של הקהילות. היהודים הוכרו כנתינים רוסים, תחילה — כמעמד נפרד, אך כעבור שנים-מספר הותר להם להירשם למעמד הסוחרים ולמעמד העירוניים, ובכך נכללו במעמדות הרוסים. אולם לאחר-מכן התפרסמו הוראות מגבילות ביחס ליהודים. הן הוראות שצימצמו את סמכויות הקהילות (1795), הן הוראות שהכפילו את שיעור המסים שבו חייבו היהודים (1794), ובעיקר — הוראות שהגבילו את השטחים שבהם הורשו יהודים להתגורר (1791, 1794). בכך הגנח היסוד ל„תחום-המושב“ היהודי ברוסיה, שכלל את השטחים שסופחו מפולניה מאז 1667. בתעודות הרשמיות משנות-מלכותה האחרונות של י פסק השימוש במונח „יוד“, ובמקומו הונהג המונח הניטראלי „יורי“ (еврей = עברי). — הקראים הוצאו ב1794 מכלל ההגבלות שהוטלו על היהודים.

ש. דובנוב, דברי ימי עם עולם, ז', 138-143, 1958; И. Г. Оршанский, Русское законодательство о евреях, 1877, Ю. Гессен, История еврейского народа в России, I, 1925<sup>2</sup>.

א. לי.

יקנתון (Hyacinthus), סוג של צמחים ממשפחת השושניים (ע"ע), בעלי בצל ועלים סרגליים המרובזים בבסיס-הצמת. הפרחים ערוכים באשכולות בקצה עמוד-תפרחת, רובם תלויים וכפופים כלפי מטה; העטיף מאחור-עלים, דמוי משפך או פעמון; הפרי — הלקט דל-זרעים, המתבקע בשלוש קשות. הסוג כולל כ30 מינים ויותר, רובם באפריקה הדרומית ומיעוטם באזור הים-התיכון. — ה' י

החדשים יושבו ופותחו במהירות. מדיניותה של י כלפי התושבים הוותיקים היתה ליברלית; המוסלמים נהנו מחופש-דת, ומעמדותיהם העליונים, שרבים מבניהם קיבלו את הפראווסלאוויות, נספחו על האצולה הרוסית. מימי חוזה-השלום של קוצ'וק-קניג' (1774) היתה רוסיה לאחד הגורמים המכריעים בהיסטוריה של המזרח התיכון ושל עמיו. במערב הפילה י את התיץ שהפריד בין רוסיה ובין אירופה — את פולניה. הלחץ הדיפלומטי והכוח הצבאי של רוסיה היו הגורמים המכריעים ב3 חלוקות-פולניה (1772, 1793, 1795), שבהן זכתה רוסיה בחלק-הארי וסיפחה לעצמה לא רק את השטחים שהשתייכו לפנים לרוסיה הקני-בית המוסקובית, אלא גם שטחים מאוכלסים לאטוים, ליטאים, פולנים (ויהודים), והרחיבה את גבולה עד מרכז-אירופה. עמדתה הבינ-לאומית הכוללת של רוסיה מצאה את ביטוייה בהכרזה (1780) על „ניטראליות מוויינת“ במלחמתה של אנגליה במושבותיה בצפון-אמריקה, כהגנה על חופש-המסחר של המעצמות הלא-לוחמות.

דמותה ההיסטורית של י II היא מן הדמויות הנשיות הכולטות בהיסטוריה המדינית. מכמה בחינות היא דומה לאליוֹבֵת I: זכויותיהן של שתי הנשים לכסא-המלוכה היו מפותקות, שתיהן עברו בית-אולפנה קשה בנעוריהן, שתיהן שלטו ביד רמה והגיעו להשגים מבריקים. בדומה לאליוֹבֵת, היתה אף י בעלת השכלה מעולה; נוסף על לשון-אמה הגרמנית, על צרפתית — לשון השכלתה ותרבותה, ועל רוסית, קראה גם אנגלית ולאטינית. היא כתבה מחזות, סיפורים ומשלים ברוסית, התחילה בחיבור ספר על תולדות רוסיה (שאותו לא השלימה), מכתביה לאנשי-הרוח ולשליטים באירופה מלאים חן ושגינות; אך עוד יותר מזה היתה בעלת שיחה נאה, שהקסימה את אורחיה מן המערב. ערך ספרותי היסטורי יש ל„זכרונות“ שלה (בצרפתית), שבהם היא מגלה טפח ומכסה טפחים; הם פורסמו רק בסוף המאה ה19.

י הצטיינה בכשרונה בבחירת אישים לביצוע מדיניותה. ממצביאיה המזהירים היו רומיאנצב, אלכסי ארלוב, אלכ-סנדר גוליצין, פיוטר פאנין, פוטיומקין (ע"ע) וסוברוב (ע"ע); מאנשי המדיניות המינהל שלה — ניקיטה פאנין, דמיטרי גוליצין, רפנין, ורוצוב, ושוב פוטיומקין. הקרוב ביותר לרוחה וללבה היה פוטיומקין, שהיה שנים רבות מאהבה. — שלא כאליוֹבֵת, היתה י שקועה בעגבים עד זקנתה, הסיפורים — שהם אולי מזגומים — על חייה המיניים הצמיחו ספרות ענפה בלשונות אירופיות שונות; אולם אף אחד ממאהביה לא השתלט עליה.

תקופת י נראית כאחת הכולטות והמזהירות בתולדות רוסיה; מלבד — הכל הבריק, אבל מלגו שרד בליל של נחשלות אסיינית ועריצות חצרנית-ביורוקראטית אירופית. „כפרי-פוטיומקין“ המפורסמים משמשים מעין סמל למשטר זה. בני-דורה של י במערב פינו אותה בשם „שמירמית-של-הצפון“; אולם פושקין הגדיר אותה כ„סארטיף [הצבוע שב-קומדיית מולייר] בשמלה ובכתר“.

В. И. Семевский, Крестьяне в царствование императрицы, Е. II, I-II, 1881—1901; В. А. Бильбасов, История Е. II, I-II, 1890—1891; О. Hoetzsch, K. II v. Russland, 1940, M. Lavater-Sloman, K. und die russische Seele, 1941, E. B. Tarle, E. II и ее дипломатия, I-II, 1945; G. S. Thomson, C. the Great and the

המזרחי (H. orientalis) הוא מין חשוב ביותר לגננות. הוא גדל בר בארצות ים-התיכון המזרחי, ובא"י הוא מצוי בנחות ובחורשים בגליל העליון; צבע פרחיו כחול. במאה ה-16 הוכנס הי' לאירופה, הוחלל שם בפיתוח זני-תרבות, בעיקר בהר לאנדו. היום ידועים זני-נוי רבים מאד, שנתחבבו על מגדליהם בגלל צורת תפרחתם הנאה, צבעיהם המרהיבים וריחם הנעים. מופק מהם כרשם ריחני סמיך. בהולאנד הי' הוא מוצר-יצוא, וכן מרבים לגדלו בצרפת הדרומית להפקת הבושם לתעשיית התמרוקים.



יקנתון סורתי

על המוטויונים האגדתיים הקשורים בי' — ע"ע איאס; היאקנתוס.

H. L. Bailey, *The Standard Cyclopedia of Horticulture*, 1615-1617, 1929<sup>2</sup>; G. Belin, *Tulipes et Jacinthes*, 1957; R. Graves, *The Greek Myths*, 78/9, 1958<sup>2</sup>.

יקיר, יונָה — И. Э. Якир — (1896, קישיניוב — 1937), ממפקדי הצבא הסובייטי, יהודי. בנעוריו קיבל חינוך יהודי, ופעל בתנועת הנוער הציוני, בייחוד באירגון ההגנה היהודית נגד הפורעים; אח"כ למד במכון הטכנולוגי בחארקוב. בפרוץ המהפכה הבולשווית הצטרף למפלגה הקומוניסטית והתגייס לצבא האדום. הוא השתתף במלחמת-האזרחים, לחם בחזית אוקראינה, היה מפקדן של חטיבות בצבא האדום, הצטיין בגבורתו וקיבל עיטורים רבים. בגיל 25 נתמנה לראש הפיקוד הצבאי של קייב ב-1924/5 היה ראש מוסדות ההש"כ כלה הצבאית של הצבא האדום, מ-1925 — ראש הפיקוד הצבאי לכל אוקראינה. הוא הצטיין בלימודיו הצבאיים כשנשלח להשתלמות בברלין, ומ-1930 היה חבר המפקדה העליונה של הצבא האדום כולו. ב-1934 נבחר לחבר הוועד המרכזי של המפלגה הקומוניסטית. במסגרת הטיהורים הסטאליניים נאסר ב-1937 בהאשמת-שווא של השתתפות בקשר נגד השלטון. נשפט למוות והוצא להורג. לאחר יותר מ-20 שנה, במסגרת הדסטאליניזאציה, טוהר שמו והוחזר הכבוד לזכרו.

יקָנָעִם, (1) עיר קדומה בא"י, למרגלות הפרמל, מעל לעמק יזרעאל. שמה מופיע לראשונה ברשימות הכיבושים של תחומס III. במקרא היא נזכרת כעיר-מלוכה כנענית שנכבשה בידי יהושע ונכללה בנחלת זבולון (יהר יב, כב; שם יט, יא); ייתכן שהיא זהה עם יקמעם (מל"א ד, יב). היא חרבה ביד תגלת-פלאסר III במסעו ב-732 לפסה"ג. בתקופה מאוחרת מזכיר אוזבויט (ע"ע) את קמונה, בעמק הגדול, והצלבנים קראו למקום קמון (Caimont). היום מזהים אותו עם תל-קמון (הוא תל-י, הסמוך ל[2]), שבו נמצאו כלי-חרס מן התקופות הכנענית, הישראלית והרומית-ביזאנטית, ובקרבתו — קברות כנעניים.

(2) יישוב בעל אופי עירוני-חקלאי, סמוך לתל המחוזק מקומה של [1]; 4.200 תושבים (1969). שטחה של יי כ-14.000 דונם, מהם כ-10.000 דונם בהר ובמורדו וכ-4.000 דונם בעמק. 70 משפחות, המאוגדות בהברה חקלאית, מעבדות אדמות-

שלחין בעמק ושטח-ימטעים בהר, ושטחים אחרים משמשים למרעה. מגדלים בי' בקר, צאן ועופות, וכן נשתבחה באבי-טיחיה הצהובים. בי' מפעל-מתכת חשוב וכמה מפעלי-תעשייה אחרים, המעסיקים את רוב העובדים במקום. — היישוב הוקם ב-1935 על אדמה שגאל יהושע תנקז (ע"ע). בקום המדינה היו בי' 360 נפש, ומאו גדלה האוכלוסיה במהירות.

יְרֻבְזִיִּים (Amarantaceae) [מיווי ἀμάραντος = אינוֹ נובל], משפחת צמחים דו-פסיגיים, טרופיים ותתי-טרופיים, קרובה למשפחת הסלקיים (ע"ע), ובה 64 סוגים וכ-800 מינים. הי' הם עשבים או שיחים חד-ביתיים או דו-ביתיים, בעלי עלים פשוטים נגדיים או מסורגים. הפרחים הקטנים ערוכים בתפרחות צפופות; החפים הקרוניים הגדודים, המלווים את הפרחים, ועלי-העטיף, משווים לתפרחות את המראה הקשקשני הטיפוסי. הפרחים אנדרוגיניים או חד-מיניים; העטיף פשוט, בעל 3-5 עלים; האבקנים עומדים מול עלי-העטיף; השחלה עלית; הפרי — שקיק המכיל זרע אחד או יותר. ההאבקה נעשית ע"י הרזח.

יי אחדים משמשים כצמחי-נוי בגלל תפרחותיהם הצפופות והמגוננות או עלוותם הצבעונית. הירבוז המזניב (*Amarantus caudatus*) הוא בעל מכפדים גדולים וצפורים, צבעו אדום או ארגמן; הירבוז השלש-גוני (*A. tri-color*) הוא בעל עלים מגוונים. הקלוסיה המכסיפה (*Celosia argentea*) היא בעלת תפרחות מארכות, דמויות-חרוט, מכסיפות בראשי הענפים; בון *cristata* התאחו הגבער לים הסמוכים לתפרחת שטוחה כדמות כרפולת של תרנגול. בנינות-נוי מגדלים את הגומפֶרְנֶה הכדורית (*Gom-phrena globosa*) כפרחי-קטיף אלמותיים (ע"ע דם-המפבים, עמ' 746).

מן הי' — גם עשבים רעים (מסוג הירבוז, כגון הירבוז המופשל [*A. retroflexus*]), הגדלים בעיקר בבתי-שלחין קיציים, בגני-ירק ובפרדסים; עשבים חד-שנתיים, שרועים או זקופים, הנזכרים בתחילת הקיץ, מתפתחים מהר, פורחים ומפיצים זרעיהם; הם מטרידים מאד את החקלאי בגלל המספר העצום של הזרעים שהם מפתחים, המבשילים גם על צמחים שנעקרו ושומרים על כוח-נביטתם זמן רב. מינים אחדים של הי' משמשים כצמחי-ירקות, הודות לעליהם הגדולים העסיסיים והרפיים, שנאכלים, כגון *A. oleraceus*, הגדל ביא-



ירבוז מופשל (Amarantus retroflexus)

וה, ביאפאן ובהודו. זהו, כנראה, הירבוז המופיע בספרות חז"ל (שביעית ט, י'; תוס' כלא' א, י"א; ירר' כלא' ה, ה'); אולם יש סבורים שהוא *A. litvidus blitum*. זרעיו של *A. frumentaceus*, הגדל אף הוא בהודו (ה"קיער" ה-"kiery" הרדי), מהווים בכמה מקומות את מנת-המוזון העיקרית של האוכלוסיה.

בתקופה העתיקה ייחסו לצמחי הי" סגולות-מרפא, וכסמל  
 גלמחות קישטו בהם תמונות אליים וקברים; ביוון הקדושו  
 את הירבוז לאלה ארטמיס.

מ. זהרי, העשבים הרעים בא"י והדברתם. 110-108, תש"א;  
 י. פליקס, כלאי ורעים והרכבה, 108/9, תשכ"ו;  
 A. B. Rendle, The Classification of Flowering Plants, II, 102-105, 1925.  
 י. ע. ג.

**יְרֻבוֹזִיִּים** (Dipodidae), משפחת יונקים מסדרת המכר-  
 סמים (ע"ע), החיים באיזורים מדבריים ובערבות  
 באסיה, באפריקה הצפונית ובאירופה המזרחית. גדלם כשל  
 חולדה קטנה (7-15 ס"מ), צבעם צהבהב-אפרפר בגב ולבן



ירכוע מצוי (J. jaculus)  
 [בא"י ובאפריקה]

בבטן; השער רך,  
 משיי וארוך. בצורתם  
 ובתנועתם היי נראים  
 כקנגורו זעירים. הם  
 מהלכים ומקפצים ב-  
 רגליים האחוריות,  
 שהן ארוכות בהרבה  
 מן הקדמיות ואף ארו-  
 כות מאורך הגוף, ובהן  
 עפ"ד 3 אצבעות בל-  
 בד. הרגליים הקד-  
 מיות זעירות ומש-  
 משות להחזקת מזון

ולחפירה ולא לתנועה, ובהן 5 אצבעות. הזנב ארוך בהרבה  
 מאורך הגוף ומסתיים בציצת-שערות; בקפיצה הוא משמש  
 לשיווי-המשקל ובמנוחה לתמיכה. היי זריזים מאד, ובהם  
 מצויים הקופצים הטובים ביותר שבין המכרסמים; בקפיצתם  
 הם מגיעים עד לגובה של 1½ מ' ובקפיצה-למרחק — עד 2 ל-  
 מ'. חרטומם של היי קצר; השפם ארוך, העיניים והאזניים גדו-  
 לות מאד — כעדות על חושים חדים ומפותחים מאד. היי  
 מותאמים לתנאי מדבר; הם מסוגלים לחיות בלי לשתות מים  
 (כשהם מסתפקים בלחות שבמזונם הצמחי), ושערות בצדי  
 אצבעותיהם, המגדילות את שטח הדריכה, מקילות עליהם  
 את ההליכה בחולות. מזונם: עשבים, זרעים, פקעות ושרשים.  
 היי ליליים; את היום הם מבלים במחילות, שאותן הם  
 חופרים ברגליהם הקדמיות, ובהן הטמפרטורה והלחות יצי-  
 בות בהרבה מאשר בסביבה החיצונית. המחילות נקיות, ללא  
 גללים, ואינן משמשות לאגירת מזון. מחילה עמוקה ביותר  
 משמשת כחדר-המלט. בהמלטה (בקיץ) 3-7 ולדות, הנר-  
 לדים עיוורים וערומים ומתפתחים לאט. אורך-חיהם של היי  
 6 שנים. — אויבי היי: נחשים, טורפים והאדם (שוכני  
 המדבר, כגון הברורים, אוכלים אותם).

במשפחה נכללים 12 סוגים ובהם 255 מינים, המתחלקים  
 3 לתת-משפחות: (1) Dipodinae — 9 סוגים, ביניהם  
 ירבוז (Jaculus), ששניים ממיניו מצויים בא"י, בגב  
 ובחולות-החוף; לסוג Allactaga, הנפוץ באסיה המערבית  
 ובמצרים, שייכים המינים הגדולים שבמשפחה. (2) Cardio-  
 craninae — 2 סוגי-היי הפרימיטיביים ביותר, שאחד מהם  
 הוא היי הגמדי (Cardiocranus). (3) Euchoreutinae —  
 סוג יחיד (Euchoreutes), בעל אזניים שארפן עולה על אורך  
 מחצית-הגוף; נפוץ בתורכסטאן ומזנגוליה.  
 י. ע. שי.

**יְרֻבוֹזִים**, שם של שנים ממלכי ישראל.  
 (1) י בן נבט, המלך הראשון של ממלכת עשרת

השבטים לאחר הפילוג (מל"א יא—טו; דה"ב י—ג); הוא  
 מלך 22 שנה (בערך 930—909 לפסה"ג).

י היה בן שבט אפרים ונודע כגבור חילי עוד בימי  
 שלמה, שהפקיד אותו „לכל סבל בית יוסף“, ו"א המסים  
 והעבודה שהוטלו על שבטי אפרים ומנשה כעל שאר כל  
 השבטים. המקרא מספר בקצרה על מרד יי בשלמה: „וירם יד  
 במלך“. למעשה זה עוחד אותו הנביא אחיה השילוני  
 (ע"ע), שבמעשה סמלי — קריעת השלמה לשניים-עשר  
 קרעים — ניבא לו שלטון על עשרת השבטים, שיקרעו  
 מממלכת בית-דוד בשל חטאי שלמה. שלמה ביקש להמית את  
 יי, והלה נמלט אל שישק (ע"ע) מלך מצרים, הראשון לשר-  
 שלת חדישה (945), שבאה במקומה של השושלת שעמה היו  
 לשלמה קשרי-ידידות. מסתבר, שהמניעים הראשונים למרד  
 היו בעיקרם סוציאליים ושבטיים — עולו הקשה של שלמה  
 וקנאת שבט אפרים בשבט יהודה —, חוגי הנבואה הסביעו  
 בהם גם חותם דתי.

קשיי הנוסח של הכתובים (והבדלים שבין נוסח זה ובין  
 תרגום השבעים) אינם מאפשרים לקבוע בוודאות את חלקו  
 של יי בפילוג המלוכה: אם חזר ממצרים לישראל, לאחר מות  
 שלמה, ביזמתו-הוא והנהיג את תנועת ההתנגדות, או אם שב  
 לפי קריאה מ„כל קהל ישראל“, שכבר הטיחו דבריהם בפני  
 רחבעם בשכם, עכ"פ לאחר שההתנגדות הפכה למרד גלוי —  
 הומלך יי על עשרת השבטים שפרשו מרחבעם ובית-דוד.  
 המלחמה שעמדה לפרוץ בין יהודה וישראל נבלמה בראשי-  
 תה עיי הנביאים, שהצדיקו את הפילוג. יי קבע את בירת  
 ממלכתו החדשה תחילה בשכם, שאותה ביצר או בנה מחדש  
 (מל"א יב, כה); אולם משם עבר לפנואל שבצפון-הירדן,  
 ולאחר-מכן אנו מוצאים את מושבו בתרצה (שם יד, יז).  
 הסיבות לחילופי הבירה אינן ידועות לנו; ייתכן שהם קשר-  
 רים בפשיטתו של שישק על יהודה ועל ישראל כאחת. בשנה  
 5 למלכות יי ורחבעם (925/4), שפגעה במיוחד בישראל  
 (ע"ע א"י, עמ' 281), שישק כבש והחריב ערים באיזור החוף,  
 בעמק-ירעאל ואף בעמק-הירדן המזרחי. אולם פשיטה זו  
 היתה חולפת, ולאחריה נותרה הסיכסוך בין ממלכת ישראל  
 ובין ממלכת יהודה: „ומלחמה היתה בין רחבעם ובין יי כל  
 הימים“, והיא נמשכה גם בימי אביי מלך יהודה, יורשו של  
 רחבעם. ניכר, שידה של יהודה היתה על העליונה, וצבאה  
 חדר הרחק לשטח אפרים (דה"ב יג, ד). אולם מעמדה של  
 ממלכת ישראל לא נתערער, המלוכה נתקיימה בידיו של יי,  
 אולם חשיבותו העיקרית של מפעל יי היא במשבר שגרם  
 לדורות במציאות הדתית בישראל, אע"פ שהגיע לשלטון  
 בעידודם ובאישורם של נביאי-יהוה, יום — משיקולים מדי-  
 ניים — מהפכה דתית, מתוך החשש שהמשך זיקתם של  
 שבטי ישראל למקדש בירושלים עשוי גם להזוירם למלכי  
 בית-דוד. יי הנהיג את פולחן שני עגלי-הזהב, שלהם הקים  
 במוות בן ובבית-אל, ו"א בגבול הצפוני והדרומי של ממלכתו,  
 בערים שהיתה להן מסורת-קדושה מתקופה קדומה, וסיסמתו  
 של פולחן זה היתה כאותה של עגלי-הזהב של דור-המדבר  
 (מל"א יב, כח — שמ' לב, ד); הוא הקים כהונה חדשה —  
 „כהנים מקצות העם אשר לא היו מבני לוי“, ובכך מלבד  
 חג חדש לפולחן בבית-אל — „בחודש השמיני בחמשה-עשר יום  
 לחודש“ (כנראה במקום חג-הסוכות). עבודה-זרה זו התמידה  
 בממלכת-ישראל מאז עד לחורבן הממלכה, והיא נתפסת במקר-  
 רות המקראיים כעבודת-אלילים („אלהים אחרים“) ממש (מן

J. Morgenstern, *Amos Studies*, תשכ"ד ; של חז"ל, רל"ג, תשכ"ד ; 1941; M. Vogelstein, *Jerobeam II*, 1945; J. A. Montgomery - H. S. Gehman, *A Critical and Exegetical Commentary of the Book of Kings*, 443-446, 1951.

מ.

ירנגנסן (Paridae), משפחת ציפריי-שיר, הכוללת 50-60 מינים, שתפוצתם העיקרית באירופה, אסיה ואפריקה, ומיעוטה — באמריקה. אורך גופם 7.5-20 ס"מ; הנוצה שר-פעת, צבעה צהוב, אפור, חום, לבן, שחור וכחול. מקורם קטן, חרוטי וחוק; כנפיהם מעוגלות וקצרות; ספרי רגליהם חזקים, ובעזרתם מסוגלים הם להיאחזו בענפי-עצים בעמידות שונות. הי"י ניוונים מחרקים, פירות זרעים, שאותם הם מסוגלים לפצח; לפעמים הם מתנפלים על ציפרים חלשות ודורסים את טרפם ברגליהם. הי"י קלית-נועה ושירתם נעימה. הם עור-פות אינטליגנטיים-יחסית וניתן לאלפם דברים שונים. הי"י מקננים עפר"ר במקומות אפולויים ומוכנים, כגון עצים חלוי-לים, קנים עזובים של נקרים, חורים, נקיקי-סלעים; אולם יש מינים הבונים קנים שהם, לפעמים, כעין מעשה-אמן. מספר הביצים רב: 5-11, לעתים עד 15; במינים אחדים הביצים לבנות, ברובם — חומות ואדומות. — בא"י מצויים 2 סוגים ובהם 3 מינים, שכולם סטגוניים: הי"י רגזי (Parus major) הוא יציב, נפוץ מאד בצפון הארץ ובמרכזה בתוך מטעי-עצים (המ' : כרך ו', לוח, עמ' 232/3). המין Parus ater הוא חורף נדיר מאד, בעיקר בצפת-הארץ; דוגר בלבנון. מן הסוג רמית (Remiz), הנפוץ באירופה הדרומית ובאסיה עד סין ויאפאן, מזדמנת בא"י הרמית R. pendulinus, הנוצה קן מיוחד בצורתו: תלוי על ענף, כעין פדור, ובצדו פתח דמוי-משפך (דמה לקן שבונה הצופית).

ח. מירוס, צפרי ארץ ישראל, 21/2, תש"ך; H. F. Wither- by, *The Handbook of British Birds*, I, 244-277, 1949; D. A. and W. M. Bannerman, *Birds of Cyprus*, 65-71, 1958

ירנגנסן, ינס יוהנס — Jens Johannes Jørgensen — 1866-1956), סופר ומשורר דני. הוא למד פילולוגיה ומדעי-טבע, פנה לעיתונות, ומ1886 התחיל לפרסם שירים, שהראשונים מהם היו כתובים ברוחו של סנינברן (ע"ע). לאחר זמן מועט התחיל כותב אף דברי פרודה; הרד מאנים הקצרים שלו מעידים על עגמת-נפש ועל לאות מחיי זמנו. בעקבותיהם של בודלר (ע"ע) הסימבוליות הצרפתי נלחם בנאטורליזם מעל דפי כתבי-העת שלו Taarnet ("המגדל"), 1894; באותם המאמרים ניכרת נטיה דתית, שהלכה וגברה. ב1896 עבר י"י לקאתוליות ותתישב באסיוז, עירו של פראנציסקוס הקדוש; ב1913/4 היה מורה לאסתיטיקה באוניברסיטה הקאתולית בלוון; רק ערב מותו חזר למולדתו. — ברומאן Vor Frue af Danmark (המדונה של דנמארק), 1900, הטיף י"י לקאתוליות סוציאלית. אח"כ כתב 3 חיבורים על חיי קדושים: פראנציסקוס מאסיוז (1907), קתרינה מסיינה (1915) ובירגיטה משוודיה (1941-1943), שהם מחקרים ביוגרפיים ויצירות-שירה כאחד. ב1917-1919 פירסם אוטוביוגרפיה, Mit Livs Legende ("אגדת חיי"), שבה הוא מתאר את יד ההשגחה בחייו. — בדנמארק נחשב י"י לא רק כהוגה קאתולי, אלא גם — ובעיקר — כמשורר לירי מעולה וכאחד מגדולי אמני הלשון הדנית. במיטב קבצי-שיריו — Bekendelse ("וידוי"), 1894; Blom-ster og Frugter ("ניצנים ופירות"), 1907 — באו הרגש הדתי והחוש לסבוע כאחד לידי ביטוי דק ועדין.

החוקרים המודרניים יש המתנגדים לתפיסה זו, בטענה שה-עגלים לא היו סמלי אלים ממש, אלא רק סמלי הדום-רגליו של אלהי ישראל, במקביל לכרובים שבמקדש [ע"ע א"י, עמ' 281]. כבר בחייו של י"י הוקיעו גביאי-ה' את חידושו של י"י כבגידה ומעל באלהי ישראל, ואחיה השילוני — שנתאכזב קשות מן התקוות שתלה בו — ניבא השמדה וכליון לבית-י"י. — נבואתו של אחיה נתקיימה: אביה בנו (כנראה בכורו) של י"י מת בחיי אביו, ובנו האחר נדב, שירש את המלוכה, לא החזיק בה אלא שנתיים ונרצח בידי בעשא (ע"ע), אשר "הפה את כל בית י"י לא השאיר כל נשמה לי"י עד השמדו". בתודעת הדורות של נאמניה' במקרא י"י הוא "אשר חטא ואשר החטיא את ישראל בכעסו אשר הכעיס את ה' אלהי ישראל" (מל"א טו, ל; ועוד הרבה), אך אין הנביאים מטילים בו דופי על מעשה פילוג הממלכה. גם במסורת חז"ל י"י הוא דמות הרשע, היודע את קונו ומתכוון למרוד בו ולהמריד את הבריות בו. האיש ש"חטא הרבים תלוי בו" (אבות ה, יח), מדרש-האגדה מתאר אותו כמי שראשיתו היתה טובה — שהיה גדול בתורה ו"שהוכיח את שלמה" על חטאיו ושנועד להיות מלך פֶּשֶׁר על ישראל. — אלא שמתוך רדיפת כבוד וגדולה — סירובו להיות בעולם-הבא שני-כמעלה לדד — המרה את פי ה' (סנה' ק"א-ק"ב). המשנה (סנה' י"י, ב') מזה אוחז בין "שלושה מלכים שאין להם חלק לעולם הבא", וכן נאמר ש"י"י בן נבט וחבריו יורדין לגיהנום ונידונים בה לדורי דורות" (ר"ה י"ז, ע"א).

י. אהרוני, א"י בתקופת המקרא, 265-274, תשכ"ג, ש. אברמסקי, מרד י"י (בית מקרא, י"ה-י"ט), תשכ"ד; ש. ייבין, רחבעם וי"י (ספר קורנרין [כתבי החברה לחקר המקרא]), 1964; י. י. חסידה, אישי התנ"ך באספקלריא של חז"ל, ר"ל-רל"ג, תשכ"ד; J. A. Montgomery - H. S. Gehman, *A Critical and Exegetical Commentary of the Book of Kings*, 251-274, 1951. B. Mazar, *The Campaign of Pharaoh Shishak in Palestine* (VT, suppl. IV), 1957.

(2) י"י בן יזאש, המלך הרביעי לבית יהוא (781/0-740/3 לפסה"נ). מהפוסקים המועטים על אודותיו במקרא (מל"ב יד, כג-כט) מסתבר שהיה מגדולי מלכי ישראל, ש"השיב את גבול ישראל מלבוא חמת [שבלבנון] עד ים הערבה" [ים-המלח], ואף "השיב את דמשק ואת חמת ליהודה בישראל" [?]. נראה, שכשהותקפו הארצות שמעבר לנהר באותה תקופה ע"י מלכי אשור, ניצל י"י שעת-כושר זו להעמיד את ישראל כממלכה איתנה בין הפרת והיאור, כבימי דוד ושלמה. לפי רמזים אחרים שבמקרא (דה"א ה, ו-ט; יא-יז) התפשטו בימיו גם שבטי ישראל שבעבר-הירדן עד למדבר ולפרת.

הפירות שזמרן העלו, שמלכות י"י חלה בתקופה של הת-פתחות טכנית ואמנותית ושל חיי רווחה כלכלית ושיגשוג חמרי. אולם נביא הדור עמוס (ע"ע) מתריע על העוול הסוציאלי, חיי-המותרות השאננות הגאוותנית, שהיו מתופעות-הלני של שיגשוג זה, ועל עבודה-זרה שרווחה בישראל; הוא אף לא נרתע מהטיח דברים קשים נגד המלך המצליח ומהינבא עליו — ועל ישראל — מוות וגלות. המקרא מספם את פעולתו של י"י: "ויעש הרע בעיני ה', לא סר מכל חטאות י"י בן נבט", ואת הצלחותיו הוא מסביר ברחמי ה' על עמו ובקיום דברו של הנביא מגת החפר (ע"ע יוננה, עמ' 511/2). אגדת חז"ל מבקשת למצוא זכות לי"י במה שלא פגע בעמוס למרות נבואותיו הקשות של זה עליו (פס' פ"ז, ע"ב). ב"צ דינור, י"י בן יזאש מלך ישראל וכיבושו (בית מקרא, כ"א), תשכ"ד; י. י. חסידה, אישי התנ"ך באספקלריא

מהלכו מתואר כך: „יוצא ממערת פמיים ומהלך בימה של סיבכי (חולה) ובימה של טבריא ובימה של סדום (ים-המלח) הולך ונופל לים הגדול (הים-התיכון)“ (הסיפא היא אגדית, אך ייתכן שהגירסה משובשת — והשר' שני המקורות!). במפות ישנות, מיה"ב עד העת החדשה, מסומנת שלוזה מדד-מה של ה', הזרמת מים-כנרת לים-התיכון.

בתקופות הרומית והביזאנטית חפפו הפרובינציות של פלשתינה I ופלשתינה II שתייהן את השטחים שמשני עברי הנהר. באותו זמן נעשו, כנראה, הבטיחות הראשונים לגשר את הנהר — במעברת בנות-יעקב (גשר בנות-יעקב), מתחת לכנרת ליד בית-ירח, וליד גשר-נהריים. במפת מידבא מסומנות שתי מעברות שעל ה', האחת ליד עינון מתחת לבית שאן, והשנייה ליד ארקלאים (ח'רבת אל-עוג'ה אל-תחתי).

כבר בימי המקרא ייחסו למי ה' סגולות מרפא (מל"ב ה, י—יד). בעיני הנוצרים נחשבים מי ה' למקודשים משום טבילת ישו בהם; את מקום הטבילה מאתרים או סמוך ליריחו (על-סמך מתי III, 6, ומרקוס I, 5) או בקרבת בית-שאן (על-סמך יואנס III, 23).

אחר הכיבוש הערבי השתרעו כמקודם הפרובינציות פלש-תיך ואורדון משני עברי-ה'. במאות ה-12—13 נבנו או תוקנו גשרים על הנהר, שלא היה אז בחזקת גבול: ליד מעברת בנות-יעקב (סוף המאה ה-13), גשר-צנברא (המאה ה-12), הגשר ליד נהריים (לפני 1300) וזה של דמיה (נבנה בידי פִּיבֶרס ב-1266/7).

בתקופות הממלוכית והתורכית נכלל עמק-ה' במחוז דמשק, ומאוחר-יותר — בסאנג'אק של נבלוס. רק ב-1921, כשר נמסר עבה"ל לשלטון עבדאללה (ע"ע), היה ה' לגבול מדיני, וכן היה כל תקופת המאנדאט. במלחמת העצמאות של ישראל הפסד הלגיון הערבי של עבה"ל שטחים ממערב ל', וכנגד זה נכשלו נסיונות הסורים לעבור את ה' ליד דגניה, וראש-הגשר הסורי ליד משמר-הירדן פונה אחר שביתת-הנגשק ב-1949. שוב לא היה ה' בחינת גבול בין ישראל לבין המדינות הערביות: במהלכו העליון זרם הנהר בשטח ישראל, ובמהלכו התחתון — בממלכת הירדן. על ההתפתחויות המדיניות והצבאיות בקשר לתכניות לניצול מימי ה' אחרי הקמת מדינת-ישראל — ע"ע ארץ-ישראל, עמ' 599/600, וכרך-המילואים, עמ' 507, 534.

אחרי מלחמת ששת-הימים היה ה' במהלכו התחתון לגבול בין השטח שבשלטון ממלכת הירדן לבין השטח שב-שלטון ישראל. משלושת מקורות ה' נמצאים עתה (1970) נחל חרמון ונחל דן בידי ישראל, ונחל שניר בלבנון. — ה' הוא מקור-המים העיקרי של ישראל, ומימיו מועברים במוביל-המים הארצי אל הנגב, וכן הם מגוצלים בידי הירדנים לתכנית הירמון ותעלת-הגור (ע"ע א"י, עמ' 873—875; כרך-המילואים, עמ' 462—465, 540—541).

י. ברסלבסקי, לחקר ארצנו, 231—233, 1954; ג. גליק, ה' תשט"ז; י. קרמון, עמק החולה הצפוני, תשט"ז; י. בן-אריה, עמקיה התיכון, תשכ"ה; A. Neubauer, *Géographie du Talmud*, 29—31, 1868, F.-M. Abel, *Géographie de la Palestine*, I, 161—178, 1933, N. Glueck, *The River J.*, 1946, I. Schattner, *The Lower J. Valley* (Scripta Hierosol., XI), 1962.

מ. א. י.

יִרְדֵן, מְמַלְכֶת הַיָּם, ע"ע אֶרֶץ-יִשְׂרָאֵל (כרך ו' וכרך-מילואים).

A. v. Walden, *J. J. der Dichterphilosoph*, 1904; D. Elling, *Tanker i J. J's Skrifter*, 1931; E. Frederiksen, *J. J's Ungdom*, 1946, A. Garff, *To store oversettere*, 1949

פ. י. ב.

יִרְדֵן, הגדול בנהרות א"י; על שמו נקרא גם העמק שבו הוא עובר ממקורותיו שלרגלי החרמון עד לשפכו אל ים-המלח.

ע"ע א"י, עמ' 81—92, 105/6 (טבלה), 109/10, 115 (טבלה); תמ': ר' שם, עמ' 83/4, 87/8, 89/90, 95/6, 193/4. ה' יס טוריה. השם י' נזכר בצורת Ya-ar-du-ne בפאר פירוס מצרי מן המאה ה-13 לפסה"נ. יש גוזרים את השם משורש החד-אירופי — yar (פרס' שנה) dan (נהר), כלר נהר הזורם כל ימות השנה; אך רוב החוקרים קושרים את השם י' עם השורש השמי ירד, או עם ורד הערבי, שפירושו „לבוא אל הים ולשתות“. — במקרא נזכר ה' לעתים קרובות בקשר ליריחו, שליחה עברוהו בני-ישראל (במד' כב, א, ועוד). לעמקיה' כמה שמות, לפי משטחי השתנים: התיכון — פפר ה' (ברא' יג, י, ועוד), העליון — גלילות ה' (יהר' כב, י); המשטח הנמוך-ביותר, הגובל עם הנהר עצמו, הוא מכוסה צומח צפוף ומשמש מקום משכנם של חיות, נקרא „גאון ה'“ (ירמ' יב, ה; מט, יט).

בתקופת המקרא היו עוברים את ה' במעברותיו, עפ"ר ברגל וברכב; נזכר גם מעבר בעברה (שמ"ב יט, יח—ט). מעברם של בני-ישראל ב'י מול יריחו ברגל בעונת גאותו (יהו' ג) נתפרש כמעשה-הנס לדורות (תה' קיד, ג—ה). אולם מן ההיסטוריה ידועים מקרים דומים: ב-1266 נפסק זרם הנהר ליום, ב-1546 ליומיים, וב-1927 ל-21½ שעות — בכל המקרים מחמת רעש-אדמה, שגרם למפולת אדמה אל אפיק הנהר, והיא חסמה את זרימתו.

ה', ובייחוד מעברותיה, מילאו תפקיד חשוב בתולדות הארץ כמעצורים לתנועה. לתפיסת מעברות-ה' נודעה חשיבות צבאית מכרעת, כבמלחמת אהוד במואבים (שופ' ג, כח). במלחמת גדעון במדינים (שם ז, כד) ובמלחמת יפתח בבני-אפרים (שם יב, ה—ז).

בתקופה הקדם-מקראית היה ה' גם גבול מדיני. הגבול המזרחי של ארץ כנען היה לאורך ה', מיס-כנרת עד לים-המלח (במד' לד, יב). לאחר התנחלות שבטי ראובן, גד וחצי-מנשה פסק ה' להיות גבול, והאיזור שממזרח לו נחשב לנספח לשטח הפלילי. השם „עברה-ה'“ נזכר הרבה במקרא (לראשונה ברא' נ, יא), ולרוב מנקודת-המבט של א"י שממערב ל'.

בתקופת הבית השני היה ה' גבולה של יהודה הפרסית וההלניסטית, אע"פ שהיה עוד שטח יהודי בעבה"ל המזרחי באדמות בני-טוביה. מדינת החשמונאים השתרעה, מימי יהר-נתן, משני צדי ה'. גם תחת שלטון הרומאים נשאר האיזור היהודי של פְּרִיאָה („ארץ עבה-ה'“) חלק מיהודה. בתקופה ההלניסטית ובימי הורדוס פותח עמק-ה' מבחינה כלכלית, נחפרו בו תעלות-השקיה, והוא היה אחד האיזורים הפוריים ביותר של א"י. עד לתקופה הביזאנטית הוסיפו להתקיים משני צדי ה' התחתי כפרים יהודיים. בתלמוד (ב"ב ע"ה, ע"ב; בכר' נ"ה, ע"א) נזכר ה' כאחד מ„ארבעה נהרות שמקרי פין את א"י“, ושמו נגזר מ„יורד (מ)דן“, הוא נקרא י' רק מבית-ירח ומטה (ברפוסים — בטעות — „בית יריחו“).

בריסו (ע"ע), שהי' זהה עם העדשה העכורה, ובאמצע המאה ה' היא חל מפנה גדול בטיפול במחלה זו, כשהמציא הרופא הצרפתי ז'ק דאויאל (J. Daviel; 1696—1762) את שיטת הרצאת ה' (העדשה העכורה) מתוך העין. שיטה זו שוכללה במשך הדורות, ותוצאותיה שופרו במידה מכרעת עם הנהגת האנסטסיה בקקאין והתפתחות האנטיספטיקה והאספטיקה. היום רווח הניתוח התוך-נרתיקי, שבו מוצאת העדשה ביחד עם נרתיקה, ובו מושג אישון שחור, חפשי מכל שרידי העדשה; היעדר ההכונה בעין חסרת-העדשה מתוקן בעזרת משקפיים מתאימים.

א. פיגנבאום, התולדות הקדומות של ה' והטיפול בו (מדע, 1/ מס' 3-4), תשכ"ג; A. Feigenbaum, *Early History of Cataract and the Ancient Operation for Cataract* (Amer. Journ. of Ophthalmology, 49, No 2), 1960; S. Lerman, *Cataracts* (Sci. Amer., 206, No 3), 1962; L. Lurie, *Cataracts*, 1962.

**ירוחלם, ירוחלם** — Wilhelm Jerusalem — 1854, דרניץ [בז'מיה] — 1923, וינה), פילוסוף ופדגוג אוסטרי, יהודי. בבית אביו זכה לחינוך תורני, אח"כ למד פילולוגיה קלאסית באוניברסיטה בפראג, שימש מורה ללשון קלאסיות ולפילוסופיה בגימנסיות שונות, וב 1891 נתמנה למרצה — וב 1920 לפרופסור — לפילוסופיה באוניברסיטת וינה. י' לימד גם פדגוגיקה בכיהמ"ד לרבנים ולקה חלק פעיל בחיים היהודיים בווינה.

נקודת-המוצא לפילוסופיה של י' היתה אמפיריזם ואולו-ציוניזם מובהק, המושפע מהרפורם ספנסר (ע"ע) ומרל'הלם וונט (ע"ע). השימוש בשיטה הביולוגית-הגנטית בפילוסופיה ובסוסה הפסיכולוגי של תורת-ההגיון היו בעיניו התנאים המוקדמים לחידוש הפילוסופיה. הוא חזה דתיה מחולטת את האידיאליזם (בייחוד את הפנומנולוגיה של הוסרל [ע"ע]) והתקרב לתפיסת מושג האמיתות שבה דגל ה. גימו (ע"ע) ב"פריגמטיזם" שלו. אולם אח"כ העמיד י' בהשפעת מחקריו בסוציולוגיה, במרפזה של כל הפרה את היסוד החברתי — בניגוד לפסיכולוגיה האינדיווידואליסטית של ה. גימו; בכך נעשה שותף להשקפותיהם של דירקם (ע"ע), טרד (ע"ע) ובייחוד לוי-בריל (ע"ע).

על-אף האמפיריזם שלו והתנגדותו לאפלטוניזם סבר י' שמטאפיסיקה כגולת-הכותרת של חשיבתו המדעית הפילר-סופית אפשרית ואף רצויה — בתנאי שתינתם כהיפּוּתוּה, שאין להביא לה ראייה מדעית. תמונת-העולם המטאפיסית שלו עצמו היתה דואליזם על בסיס תאיסטי. באהבת האלהים והארם ראה י' את הודישה העיקרית של תורת-המידות היהודית.

מחיבוריו: Lehrbuch d. Psychologie (ספר לימוד הפסיכולוגיה), 1888, 1947<sup>10</sup> (תרג' עברי תרפ"ג); Die Urtheilsfunktion (תיפקוד השפיטה), 1895; Einleitung in d. Philosophie (מבוא לפילוסופיה), 1899, 1923<sup>10</sup> (תורגם לשפות רבות; עבר' תרפ"ד); Der kritische Idealismus u. die reine Logik (האידיאליזם הביקרתי הלוגי-קה הטהורה), 1905; Die Aufgaben d. Lehrers an höhe- ren Schulen (תפקידי המורה בבת"ס גבוהים), 1912; Einleitung in d. Soziologie (מבוא לסוציולוגיה), 1926. בנו הבכור, אדמונד מאיר י' [ירושלם] (1879, וינה — 1962, ירושלים), היה שנים רבות מחנך בווינה. ממלה"ע I ואילך היה ציוני פעיל, וב 1938 עלה לא"י. 1947

**ירוד** (cataract), באופתאלמולוגיה — שינויים חולניים בעדשת-העין, המתבטאים בעכירתה: העדשה מאבד דת את נפוחה ושקיפותה, הראייה מופרעת. ככל שהעכירה נעשית סמיכה יותר ומתפשטת יותר בעדשה, הראייה הולכת וכהה בהדרגה, מחולשת-ראייה עד מצב שבו לא נשארת לחולה אלא האבחנה בין אור חושך בלבד; בדרגה זו ניכרת המחלה מן החוץ בהשתנות צבע האישון משחור לאפור. ל' סיבות שונות: י' מלידה; י' מבלה — לאחר פציעת העדשה; י' כתוצאה ממחלה מקומית אחרת שבעין (י. מסוד בך), או ממחלה כללית שבגוף (כגון בעקבות הספרת [ע"ע]); אבל לרוב הוא מופיע באי-בימים פ"י מזקנה.

המחלה ידועה מימיקדם, כצורת העיוורון השכיחה ביותר בגיל הזקנה; בתורה נזכרים פהות-עיניו של יצחק הוקן (ברא' כו, א) וכובד-העינים מווקן ביעקב (שם מה, י), ואילו במשה מוטעם — כנראה כמקרה יוצא מן הכלל — ש"לא כהתה עינו" גם בזקנתו המופלגת (דב' לד, ז). אולם בהיעדר ידיעה ברורה של מננה העין, לא ידעו אנשי-הרפואה הקדמו-נים שהי' הוא מחלת העדשה. הסברה המקובלת היתה שהע-כירה הנראית באישוני הזקנים המלווה ליקר-ראיה היא מין ליחה מושחתת' או מים אלוחים, שירדו לעין מן המוח ונתקשו לקרנם חולני' המכסה את האישון. מושגים אלה מתבטאים בשמות שניתנו למחלה המתמתיחסים כולם ל"ירידת נוזל אל העין": סאנסקרט — לינגא-נאסה, יור — ὀφθαλμῶν suffusio, מן המאה ה' 11 ואילך — cataracta; הער-כים קראו ל' מא זרקה' (מים כחולים) או גזול-אל-מא'; במשנה היא נקראת מים קבועיך (בכר ל"ח, ע"ב; וכן תוס' שם ד, ג') או ירוד (גם יארוד' — שבת ע"ח, ע"א); בפרקי משה' שלרמב"ם (מאמר כ"ה) — "... אם המים יורדים בעין..."

המקרים הקלים של י' אינם מצריכים טיפול רפואי לעזמת-זוה נעשו כבר מימיקדם מאמצים להילחם בעיוורון שמחמת המקרים הקשים של י'. תעודות סאנסקרטיות מימי-סות למנתח הקדמון המפורסם שושרוטה (המאה ה' 5 לפסה"נ) טיפול כירורגי במחלה זו, שמטרתו להסיר את העכירות האפורה, את הקרום' החולני, מתחום האישון ולהחזיר ל'י-שון את צבעו השחור התקין, כל' — את שקיפותה. במחט מתכתית דקה היו מנקבים את הלובן כ' מ"מ מאחורי הג' בלת ומגיעים בקצה המחט עד מעל לאותו קרום, מוזים אותו ממקומו שמאחורי האישון ודוחים אותו למטה לתוך הזוגית שבעין, והאישון נראה שחור. שיטה זו ידועה בשם דעיצה', מיחוט' או הדחת ה' (ע"ע אופתלמולוגיה, עמ' 101); למרות הפרימיטיביות שבה, מגרעותיה וסכנותיה, היה המחסך המנוסה מצליח באחוז מסויים של המקרים להחזיר לחולה מידה מסוימת של ראייה, לכל-הפחות לזמן-מה.

בעקבות פיבושיו של אלכסנדר מוקדון הגיע המיחוט מהודו למזרח ים-התיכון. אולם בידי היוונים לא התפתחה השיטה באופן רצוי, משום שהללו לא שמרו על הטכניקה ההודית המקורית. במאה ה' 10 קמה השיטה לתחיה בעולם הערבי, מהגיעה אליהם תורת שושרוטה המקורית. עם שקיעת הרפואה הערבית חזרה התנוונה השיטה, ובאירופה עסקו בה בעיקר רופאי-אליל גודדים חסרי-אחריות. רק בתחילת המאה ה' 18 הוברר, בעיקר הודות למחקריו של פיר

הבאים, העמידו להם דיינים לצורך היריד וקבעו להם סדרים מתוקנים. מזימונם של מנהיגים ממקומות שונים ב" בעת היריד נסתייע גם אירגונה של יהדות פולניה; מנהיגי ד' הארצות (ע"ע ועדי-הארצות) ורביהן הרבו להחזיע ביריד י, ולעתים קרובות נתקבלו שם החלטות בענייני כלל-ישראל בפולניה. — מן המחצית השניה של המאה ה-17 ואילך הוקמו ב" מוסדות קהילתיים קבועים, ומאז הלך וגדל בה היישוב היהודי. ב-1738 היו ב" 100 משפחות יהודיות; ב-1813 נמנו בה כ-2,400 יהודים (יותר מרבע מכלל האוכלוסיה). ב-1921 — כ-6,600 (כשליש התושבים). היישוב היהודי ב" נמחה כליל בידי הגרמנים במלח"ע II.

צ. הורוץ, עיר י' ורבוניה (אוצר-החיים, ה'), תרס"ט; י. היילפרין, פנקס ועד ארבע ארצות, מסתח: בערכו, תשי"ה; ד. וויגניב, תעודות לתולדות היהודים בפולין, א': י' (חורב, י"ב), תשי"ז; M. Ortowicz, *J., jego przeszłość i zabytki*, 1921; M. Steinberg, *Żydzi w J.*, 1933.

א. י. בר. - י. הי.

ירוסלב „החכם” — Ярослав Мудрый — (978—1054), נסיך-גדול של רוסיה הקייבית. י' היה בנו של ולדימיר I „הקדוש” (ע"ע), ואביו השליטו כנסיך על רוסטוב ואח"כ על נובגורוד. לאחר מותו של ולדימיר היתה מלחמת-אחים רבת-תמורות בין י' ובין אחיו סוואטופולק, שירש את קייב. ב-1019 כבש י' — בסיוע שכירים וריגים (ע"ע) — סופית את קייב וזכה בנסיכות-הגדולה. אח"כ התנהל מאבק ממושך בינו ובין אחיו הצעיר מסטיסלאב, ששלט בשטח שמ-מזרח לדניפר. לאחר מותו של מסטיסלאב ב-1036 השתלט י' גם על שטחו ואיחד בשלטו את כל רוסיה הקייבית — הנסיך-הגדול האחרון ששלט שלטון-יחיד על המדינה כולה. רוב ימיו לחם י' גם באויבים החיצונים, ועפ"ר בהצלחה. בדרום הדף את הפצצגים מארמות רוסיה, ובמערב — את הפולנים ואת הליטאים. הוא פלש לארץ הצ'חים (האסטונים) והקים שם כמעוז רוסי את המבצר יוריב (עתה — העיר טרטו [ע"ע]); בצפון, בגבול העמים הפינייים, ייסד את העיר ירו-סלב (ע"ע). י' ערך את המסע הרוסי האחרון לכיבוש קרשטא, שנכשל ככל קודמיו. לאחר-מכן שררו שלום וידידות בין בינטיין ובין רוסיה, ובת הקיסר נישאה לבנו של י'.

במדיניות-הפנים בארצו פעל י' הרבה להפצת הנצרות — שאותה קיבל כבר אביו — להחדתה בכל שכבות העם, לביסוסה של הפנסיה מבחינה אירגונית ולשיפורה מבחינה רחבת. על רקע סביבתו הפרברית בלט י' כמשפיל חובב-תרבות (הכרוניסטים הפנסיתיים מציינים במיוחד שהיה „קורא ספרים” I). ביזמתו תורגמו ספרי-דת מיוונית לסלא-וית והוקמו בתי-ספר לנערים בכמה מערי רוסיה. הוא משך לבירתו אומנים וארדיכלים מקושטא, ואלה בנו את כנסיית סופיה הקדושה בקייב; וכן פיאר את העיר בכנסיות וארמו-נות. אולם במיוחד נדע י' כמחוקק צדיק וחכם (מכאן פיניווי). המסורת ההיסטורית הרוסית מייחסת לו את אוסף-החוקים של רוסיה, „המשפט הרוסי” (Русская правда); המחוקק ההיסטורי רואה באוסף זה יצירה של המחצית השניה של המאה ה-11, שבה נכללו החוקים שחוקק י'. — י' שקד על פיתוח יחסי-סחר עם מערב-אירופה, ועשה את קייב למטרד-פולין של מסחר. כמו-כן קשר קשרים דיפלומטיים ושול-תיים עם המערב; אשתו היתה נסיכה שוודית, וכמה מבנותיו נישאו לבני בתי-המלוכה של הונגריה, צרפת ונורווגיה. שלטונו של י' היה תקופת-השיא בהיסטוריה של רוסיה

עד מותו היה מעורכי „האנציקלופדיה העברית” כאחראי למדור ההיסטוריה של י"ב העת החדשה.

W. J. (Die Philos. d Gegenwart in Selbstdarstellungen, 3), 1922; E. Jerusalem, *Verzeichnis d. Veröffentlichungen W. J.s*, 1925; W. Eckstein, *W. J., sein Leben u. Wirken*, 1935.

ו. אק.

ירן (Ереван; מקודם אריוואן [Эривань]), בירת הרפובליקה הארמנית בבריה"מ; 687,000 תוש' (1968). י' בנויה בעמק נהר ירון (זאנגה), כ-20 ק"מ מצפון לשפכו לנהר ארס (ע"ע) ומן הגבול בין בריה"מ לתורכיה; היא מתפשטת על הגבעות ומדרות-ההרים שממזרח ומ-מערב לעמק ומשקיפה על הר ארט (ע"ע) בדרום ועל הר ארג' (4,095 מ') בצפון-מערב. י' החדשה היא מרכז תעשייתי חשוב; כ-30% מתושביה מועסקים בתעשייה חשמ-לית, כימית ומטאלורגית, וכן בייצור המרי-בניין ומוצרי-עץ, בעיבוד מזונות והכנת משקאות, בייחוד יין וקוניאק. להת-פתחותה המהירה של התעשייה בעיר ובסביבתה תרמה מער-כת תחנות-כוח הידרו-חשמליות על נהר ראודאן, המנצלות את המורד הגדול של הנהר (כ-1,000 מ') בין ימת-סוואן לבין שפכו לנהר אראס. י' היא גם מרכז התרבותי של הרפובלי-קה, ובה מרכזים מוסדות המדע, החינוך והאמנות הארמניים (ואף הכורדיים); אוניברסיטת י' הוקמה ב-1920. — בקרבת העיר, ממערב, בעיירה אצ'מיאדזין (ע"ע), נמצא המרכז הדתי לארמנים שבעולם כולו.

י' היא מן הערים העתיקות בתחום בריה"מ; נתגלו בה שרידים ארכאולוגיים של מצודה מן המאה ה-8 לפסה"נ. מן המאה ה-7 לסה"נ ואילך היא ידועה כעיר בממלכה הארמנית וכצומת דרכי תחבורה וסחר בטראנסקאווקאז. כל י"ב עבר עליה חליפות גלי מצור וכיבוש של ביזנטים, פרסים, מונגול-ים, תורפים. ב-1582 נכבשה בידי התורפים-העותמאנים, ב-1604 — בידי הפרסים, וב-1828 עברה מידיהם לידי הרוסים היתה להם בירת פלך. מ-1921 היא בירת הרפובליקה הסוביי-טית הארמנית; באותה שעה לא היו בה אלא 45,000 תושבים, והתפתחותה לכרך גדול חלה כולה בדור האחרון.

א. י. בו.

ירוסלב (Jaroslaw), עיר בדרום-מזרח פולניה, על נהר סאן שמיזבלי הוויסלה; 25,000 תושבים (1962). צומת מסילות-ברזל וכבישים ונמל דוברות וסירות. לפני מלח"ע II היתה בעיקרה עיר-מסחר ומרכז לחינוך לסביבה; לאחר-מכן התפתחה בה תעשייה קלה. — את ייסודה של י' מייחסים לנסיך הגדול הרוסי ירוסלב „החכם” (ע"ע), שכבש את חבל הסאן ב-1031. בתקופת השלטון הפולני ניתנו לי' ב-1375 זכויות-עיר לפי תקנון מאגדבורג. במאות ה-13—14 שדדה הטאטארים כמה פעמים; אח"כ היתה אחת מערי-השדה העשירות ב"רוסיה האדומה" שבפולניה. בגלל מצבה הגנה לתחבורה היתה במאות ה-16—17 לאחד ממרכזי-המסחר הגדולים במדינה, ובייחוד נודעה לתהילה בירידיה, שנערכו בכל שנה (בעיקר בסתיו) ואליהם נהרו המוני סוחרים מכל פולניה, ואף ממדינות אחרות.

יהודים מעטים היו מצויים ב" מן המאה ה-15 ואילך, העירונים השתדלו זמן רב למנוע את התיישבותם הקבועה בעיר, ועיקר קשריהם של היהודים עם י' באו להם מן הירידים, שבהם נטלו חלק רב; לעת היריד היו בטלות ההגבלות הכלכליות לגביהם. מנהיגי הציבור היהודי דאגו לבטחון

הכתובת העברית הראשונה ובה השם „ירושלם” היא כנראה, מימי המלך חזקיהו (ע"ע), וכך הכתיב גם בטביעת תותם מן התקופה הפרסית. בארמית מקראית ובכתבי יב (ע"ע) הכתיב: ירושלם, בתרגום הסורי—אורשלם. בתרגום השבעים היא נקראת Ierousalēm, ומצורה זו נגזרה שמר-תיה בלשונות האירופיות. — בפני הערבים ידועה בשם أَلْشَم (קודש").

אין ספק שגם השם שלם (ברא"י, ית: תה' עו, ג) מכון ליה, וייתכן שזה היה השם הראשון של העיר, וממנו הורכב השם המלא, שמוכנו אפשר שהוא ה„עיר” (לפי Urus השומרי), או ה„יסוד” (מן הפעל ירה), של האל הפנעני „שלם”.

השם יבוס (יהר' ית, כח; שופ' יט י, יא, דהיא יא, ד) דבק בעיר משהשתלט עליה היבוסים (ע"ע). ואין לדעת מתי החל הדבר. הכינוי ציון, שפירושו אינו ידוע, ציין כנראה, לראשונה, את מצודת המלך — „מצדת ציון” (שמ"ב ה, ז; דהיא יא, ה), אך במקום אחד מקביל השם ל„שלם” (תה' עו, ג). דוד הסב את שמה ל„עיר דוד” שאף היא היתה לכתחילה מוגבלת למצודה (שמ"ב ה, ט; דהיא יא, ז). ואח"כ הרחיב את תחומיה (דהיא יא, ח). פעם אחת במקרא נקראת י „עיר יהודה” (דהיא כה, כח). זה שמה אל Ia-a-khu-du בכרוניקה בבליית המספרת על כיבוש העיר ב597 לפסה"ס. י נקראת גם סתם „עיר” (יחז' ה, כג; מ, א; מח, טו—כג), ובפני נביאים ומשוררים נתפנתה „עיר הקדש” (ישע' נב, א; ועוד), „עיר האלהים” (תה' מו, ה; שם פו, ג, והש' תה' מח, ט), וכד', וכן „עיר הצדק”, „קריה נאמנה”, „קריה מועדנה”, „נהה שאנו”, „נהה צדק”, „אריאל”, וכינויי-תפארת כיצא בהם. יחזקאל (מח, לה) קורא ליה העתידה „ה' שמה”.

ש. מ. א.

העיר י נמצאת על גבי במתזההר של יהודה, בהרי-י, שהם אוקף טופוגראפיה בין הרי חברון הרי בית-אל (ע"ע א"י, עמ' 63/4). מבחינה גאולוגית יושבת העיר בצלע המזרחית של קמרון הרי יהודה, באיזור-מגע של תצורות ליתולוגיות משלוש תקופות: במזרחה נתשף מסלע קרטוני רך מן הסנון, הבונה את רכס הר הצופים—הר הזיתים (ע"ע, ושם תמ')—הר המשחה; במערבה — סלעי גיר ודולומיט קשים מן הקנומן; בין הסנון לקנומן — רצועה של סלע גירי מן הטורן, שהוא רך מן המסלע הקנומני וקשה מהסנוני (וע"ע א"י: גאולוגיה, מפה צבעונית, ועמ' 125 שם). בתחור-מיה של רצועה זו נבנתה העיר ההיסטורית, ואבני הסורן שימשו בדרך-כלל לבנייתה. שני גורמי-מיקום הקנו ליה השיבות איזורית ראשונה-במעלה: (1) הצטלבות דרך-האורך הראשית של פנים-הארץ, הצמודה אל פרשת-המים של הרי-יהודה, עם הציר הראשי המקשר את „דרך-הים” עם „דרך-המלך” שבעבר-הירדן והעובר דרך יריחו (ע"ע א"י, עמ' 64/5, 953—955); (2) מיקומה בגבול-המדבר, בין הנושב והצחיח; 3 ק"מ ממזרח ליה יורד ממוצע-הגשמים השנתי עד 200 מ"מ.

לאחר איתחודם-מחדש של שני חלקי י — העיר הירדנית-לשעבר והעיר הישראלית — ב1967 (ר' להלן), משתרעת העיר על שטח של 108.000 דונאם, ובתחום זה הוכללו: במזרח — רכס הר הצופים—הר הזיתים—הר המשחה, המש-תרע מצפון לדרום (שיאו — 826 מ' — בהר-הצופים);

הקייבית; אולם הוא היה גם מן הגורמים לשקיעתה המהירה. בצוואתו חילק את הארץ בין המשת בניו. תוך הקניית מעמד-בכורה כנסי-גדול לגדול שבהם, בזה התחיל תהליך התפור-ררותה של הממלכה האחידה לנסיכויות-חלקיות. וע"ע רוסיה: היסטוריה.

ירוסלב (Ярославль), עיר בבריה"מ, בצפון מרכזה של הרפובליקה הרוסית באירופה; 510.000 תושבים (1968). העיר יושבת על החלגה העילית ומשתרעת 25 ק"מ לאורך שתי גדותיה, ובה נמל-נהר גדול ומספנה. עיקר חשי-כותה בתעשייתה, שענפיה הראשיים הם טכסטיל, בניית-מכונות, ייצור כימיקלים, מוצרי עור, צמג ואובסט ועיבוד מזונות מתוצרת החקלאות וגידול-המקנה שבחבל י. — העיר נוסדה, כנראה, בידי ירוסלב „החכם” (ע"ע) סמוך ל1020; בתעודות היא נזכרת מ1071 ואילך. הקרמל מן המאה ה12 קיים עד היום. בין המאות ה13 ל17 היתה אחד ממרכזי הארציכלות האמנות הרוסית, שיצירותיהן נשתמרו בכנסיר-תיה. במחצית השניה של המאה ה18 הוקם בה ביח"ר גדול לטכסטיל, ובמאה ה19 היתה ממרכזי תעשיית הטכסטיל והי-עור ברוסיה. ב1897 היו בה 70.000 תושבים. ביולי 1918 טרצה ביי התקוממות אנטו-בולשויקית בהנהגת המפלגה הסוציאלי-רולוציונית; המתקוממים הקימו ממשלה בשמה של האסיפה המכוננת שפוזרה חצי-שנה קודם-לכן, והחזיקו מעמד כשברעיים, עד שדוכאו בידי הבולשויקים. בתקופת השלטון הסובייטי גדלה העיר מאד בעקבות התפתחות התעשייה בה; ב1926 היו בה 114 אלף תושבים, ערב מלה"ע II — 298 אלף, ומאז שוב הוכפלה אוכלוסייתה.

עד המהפכה נמצאה י מחוץ לתחום-המושב היהודי, והיהודים הראשונים שישבו בה ממתצית המאה ה19 ואילך היו ברובם תיילים משותררים ובני-משפחותיהם. ב1897 נמנו ביי 1.030 יהודים, נחשול הפרעות ב1905 פגע גם ביהודי י, ב1926 היו בעיר כ1.700 יהודים.

П. И. Козлов, Я., 1956; Б. Л. Хуторянская, Я., 1959.

ירושל'ים, בירתה של מדינת-ישראל; עיר-הקודש ועיר-המלוכה ההיסטורית של עם ישראל.

השם, עמ' 223; גאוגראפיה, טופוגראפיה, אקלים, עמ' 224; תחבורה, עמ' 225; מבנה העיר: העיר העתיקה, עמ' 226/7; העיר החדשה, עמ' 235; המערך העירוני הפנימי, עמ' 239; המבנה התיסקודי, עמ' 242; דמוגרפיה וכלכלה, עמ' 245; אספקת המים, עמ' 247; ארכאולוגיה, עמ' 251; מקומות קדושים, עמ' 272; היסטוריה: תקופת המקרא, עמ' 275; תקופת בית שני, עמ' 279; התקופה הרומית והביזנטית, עמ' 289; התקופה הערבית, עמ' 292; התקופה הצלבנית והאיובית, עמ' 298; התקופה הסמלוכית והתורכית, עמ' 301; מסוף המאה ה18 ועד היום, עמ' 306; י במדיניות הכנסייתית והביזנטית בעת החדשה, עמ' 339; י במקרא, עמ' 341; י (הר-הבית) בהלכה ובאגדה, עמ' 344; י בתפילה, עמ' 349; י בפיוט ובשירה של יה"ב, עמ' 350; י בקבלה, עמ' 351; י בספרות העברית החדשה, עמ' 351; י בצורות, עמ' 353; י באיסלאם, עמ' 358.

השם וכינוייו, י נזכרת לראשונה בכתבי-המארות המצריים (המאה ה19 לפסה"ג) בצורת 3wš3mm; לאור מה שידוע לנו על חילופי-אותיות בין מצרית ובין כנענית-עברית אפשר לשחזר את השם לפי צורתו השמית Rušlmm במכתבי אל-עמארנה (המאה ה14) נזכרת העיר בשם Urusa-lim, ובכתובות אשוריות בשם Ursalimmu. במקרא בא השם לרוב חסר: ירושלם, ומסתבר שהקרי היה ירושלם; הניקוד שבנוסח המסורה, המאוחר יותר, הוא ירושלם.





הטופוגראפיה של ירושלים העתיקה: 1. שלוחת העופל (עירדוד); 2 הגבעה המזרחית; 3. נחל קדרון; 4. גיא הטיירופולין; 5. גיא בניהינאם; 6. הגבעה המערבית חופת העיר העתיקה היום; שרידי התומה השלישית מסוף תקופת בית שני.

החוף. הכביש הראשי לתל-אביב, העובר בשערי-הגיא — הראשון שנסלל בארץ (וע"ע אי"י, עמ' 954/5) — הורחב בשנים האחרונות (תמ': ע"ע אי"י [כרך-מילואים], עמ' 482), וכן חזר לשימוש קטע הכביש שמשערי-הגיא עד רמלה, שהיה מנותק בידי הירדנים. כבישים נוספים לשפלה הם: כביש י—בר גיורא—נתיב הל"ה וכביש י—רמת רזיאל—אשתאול. למזרח יורד כביש ליריחו ומשם לעבר-הירדן; ממנו נסלל עתה כביש דרומה לאורך ים-המלח. לצפון יוצאים כביש, דרך רמאללה, לשכם וכביש לנבי-צמיל; לדרום — הכביש הראשי לבית-לחם וחברון. בתום מלחמת-העצמאות נותר חלקו הצפוני של האחרון בשטח ישראל, והירדנים סללו שני כבישים עוקפים: דרך אבו-דיס ודרך צור-פהר; היום שלשתם בידי ישראל. מסה"ב ל"י, היחידה העולה להר ממישורי-החוף, היתה הראשונה שנסללה בארץ (ע"ע אי"י, עמ' 960/1); תנאי-המסילה עובר בגיא נחל-שורק ובעמק רפאים יובל. מאז איחוד שני חלקי-העיר נמצא בתחומה שדה-התעופה עטרות.

מבנה העיר, ב"י העיר — חלקים מהעתיקים ביותר עד החדשים ביותר. ניתן לראותה כצירוף של שתי יחידות עירוניות: העיר העתיקה, והעיר החדשה בת 100 השנים האחרונות. י"י, על שני חלקיה, היתה מאז ומתמיד עיר של שכונות בעלות צביון דתי, אֶתני ועדתי; חלק מהשכונות והרבעים יחדו מראשיתם לקבוצות אוכלוסין מסוימות. אף כי במשך השנים טושטש צביון זה במידת-מה, עדיין ניתן לזהות ריפווי-אוכלוסין שונים בתחומים מוגדרים, וזאת מתוך שמירת מנהגים שונים, מוסדות-חינוך נפרדים, וכד'.

בצפון — שועפט ושדה-התעופה עטרות; בדרום — הכפרים צור-פהר, בית-צפאפה ושרפת. בצפונה ובמערבה גובלת י"י בגיא נחל-שורק ויובליו, שכיוונם באופן כללי ממזרח למערב, ובדרומה — בעמק נחל-רפאים, יובלו של נחל שורק, העובר ממזרח למערב.

עמוד-השדרה בטופוגראפיה של י"י הוא רכס — קטע מפרשת-המים הארצית — הפונה בקשת רחבה מהר-הצופים דרומה-מערבה אל שכונות סנהדריה ורוממה, ומשם דרומה-מזרחה, דרך מחנה-יהודה, אל גבעת-חנניה ורמת-רחל. מרכס זה (שגבהו בין 820 ל 830 מ') יוצאים רכסים ושלוחות, שרובם משתרעים בכיוון צפון-דרום ומיעוטם בכיוון מזרח-מערב, הם שהכתיבו את כיווני התפשטות העיר בעבר. שלוחת הרי-הזיתים, הנמשכת מצפון לדרום, סוגרת ממזרח על אגן נחל-קדרון, התחום ביתר עבריו בשלוחות נוספות של רכס פרשת-המים, ומתנקז במוצא צר בין הרי-הזיתים להר-מכבר מזרחה, אל ים-המלח. את אגן הקדרון בשלישו העליון חוצה ממערב למזרח שלוחה — „הגבעה הצפונית" — היוצאת מרכס פרשת-המים במחנה-יהודה מזרחה. עד דרומית למקום חיבורו של נחל-האגוזים עם נחל-קדרון. ממנה מסתעפות 2 שלוחות לדרום-דרום-מזרח, ועליהן שוכנת העיר העתיקה (ר' להלן) של ימינו: הגדולה בין 2 השלוחות היא „הגבעה המערבית", בין אפיקי גיא בך הינוס ממערב וה„גיא" ממזרח, היא מסתיימת בהר-ציון. השלוחה המזרחית — „הגבעה המזרחית" — שלוחה צרה וארופה בין הגיא ואפיק נחל-קדרון — היא הנמוכה בשלוחות הרי-י"י. חלקה הדרומי הוא העופל (גבהו כ-630 מ'); ממנו התחילה ההתפתחות העירונית של י"י הקדומה, שאיתורה על הנמוכה בשלוחות הרי-י"י תואר בפסוק „ירושלים הרים סביב לה" (תה' קכה, ב).

מעברו המערבי של רכס פרשת-המים מתפשטת העיר החדשה לצפון, מערב ודרום. פרט לעמק-רפאים הרחב והשטוח-יחסית בדרום ולגבה-ההר המתרחב לרמה בצפון, מבוחר המרחב העירוני לרכסים ושלוחות ע"י יובלי נחל-רפאים במרכז ובדרום-מערב, ויובלי נחל-שורק בצפון — צפון-מערב. הנקודה הגבוהה בתחום העיר החדשה — הר-הוצל במערב העיר, המתנשא לגובה של 835 מ'.

מערך טופוגראפי זה של רכסים וגיאיות, שהפרשי-הגובה המירביים ביניהם עולים על 200 מ', מעניק לעיר צביון מדי-חז, עשיר במראות-נוף מגוונים. הנהדר בהם הוא המראה הנשקף מהר-הצופים והרי-הזיתים לצבר העיר במערב ולעבר מדבר-יהודה במזרח. מהרכסים שבמערב העיר — שלוחות הרי-הוצל, בית-וגן ועוד — נראים יפה חלקיה של העיר החדשה שממערב לרכס פרשת-המים.

אקלימה של י"י הוא הררי: יבש וחם בקיץ, גשום וקר בחורף, הממוצע של כמות-המשקעים השנתית הוא כ-600 מ"מ; יאנואר ופברואר הם החדשים הגשומים ביותר. בחורף ייתכנו ב"י אף 4—5 ימי-שלג. הטמפרטורה החדשית הממוצעת של החודש החם ביותר היא כ-24°, וזו של החודש הקר ביותר — כ-9°. י"י נתונה לעתים קרובות לתנאי-שרב, במיוחד בחדשים ספטמבר—אוקטובר ומאי—יוני. הלחות השנתית הממוצעת היא 62% (וע"ע אי"י, עמ' 161, 164/5, 168, 172, 177).

תחבורה. י"י היא צומת-התחבורה החשוב ביותר בהרי-יהודה. כבישים אחדים מחברים אותה לשפלה ולמישור-

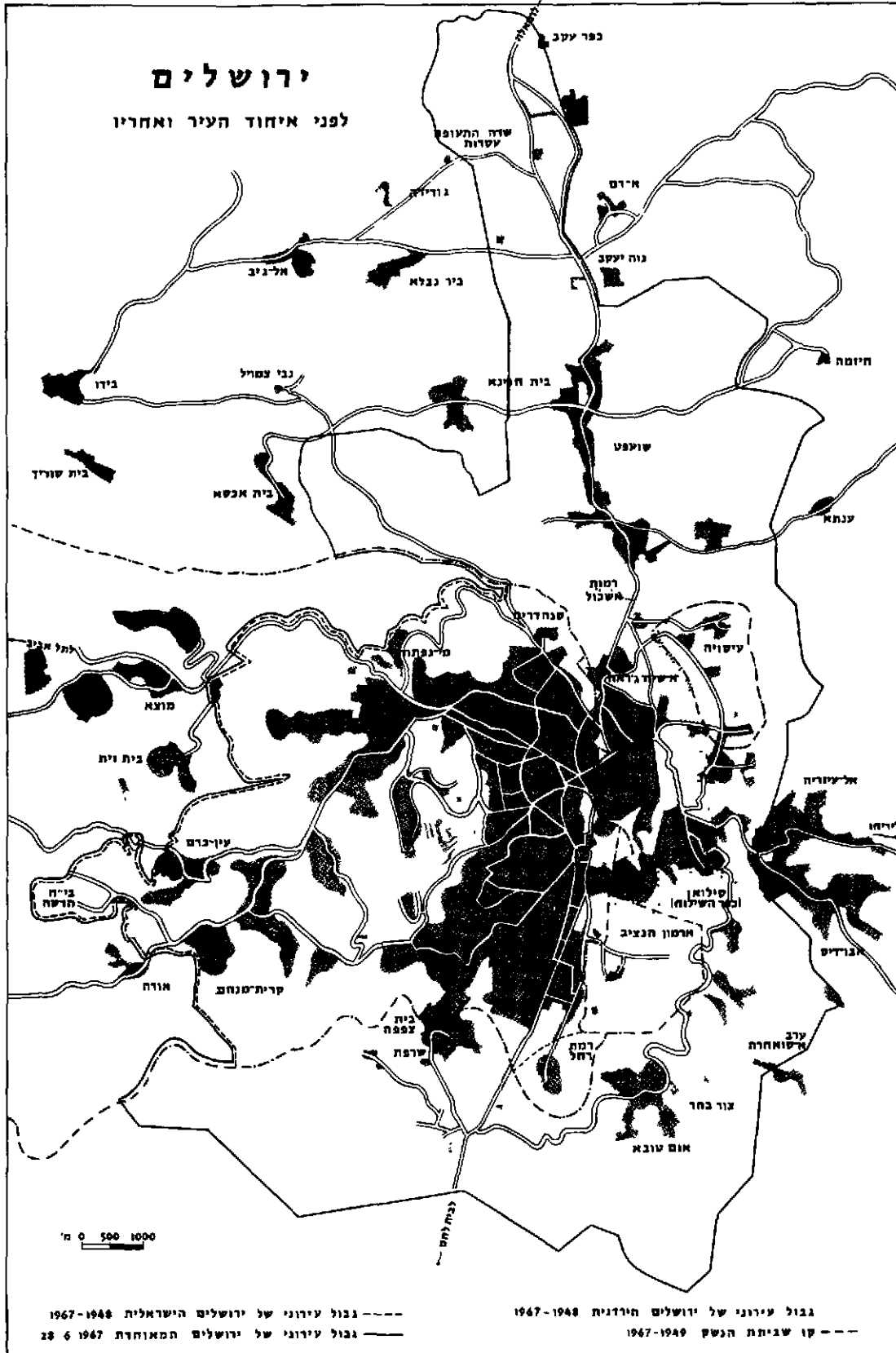

זה וסביבותיו משופעים באתרים ארכאולוגיים ובמקומות מקודשים לבני שלוש הדתות לעדותיהן השונות. הר הבית (ר' להלן, עמ' 232) שבדרום-מזרח הוא יחידה עצמאית ומופרדת ע"י חומה, ותופס קרוב ל-1/3 משטחה של העיר

העיר העתיקה מהווה את עיקר חלקה המזרחי של י. היא מתבסאת, מעל לנחל-קדרון במזרחה וגיא בן-היננח במערבה ובדרומה, לגובה של 725 מ' במזרח עד 790 מ' בצפון-מערב. שטחה כ-850 דונאם, והיא מוקפת חומה. תחום

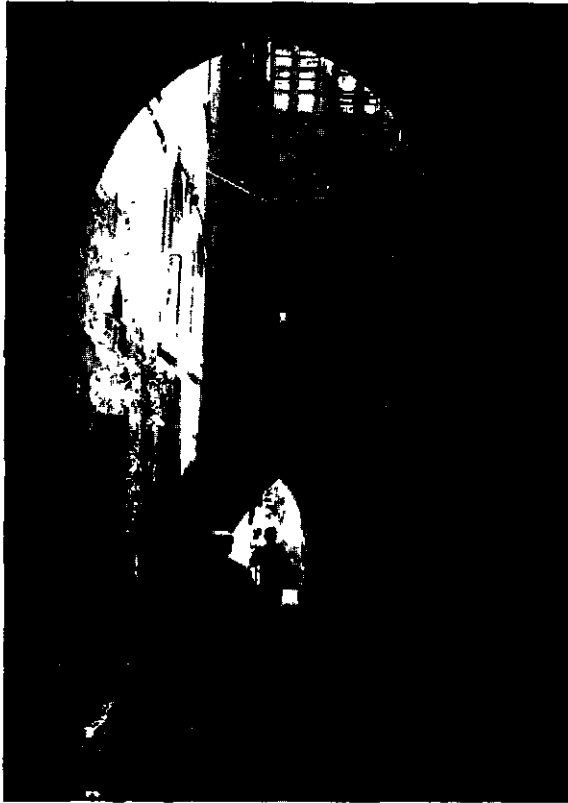

סימטה אפיינית בעיר העתיקה

נמצא השוק, המשמש את תושבי העיר וכפרי הסביבה. עיקרו בכמה סימטאות עתיקות ומקורות, ובהן חנויות, פוזים ודוכנים מאותו ענף של מסחר או מלאכה, סמוכים זה לזה. סימטאות אחדות קרויות על-שם מקצועות האומנים או הסוחרים המרוכזים בהן, כגון: שוק הפשמים, שוק הקצבים, שוק מזכריה-הבדים.

רחוב הגיא, שאף בו חיימסחר תוססים, יוצא משער-שכם דרומה-מזרחה ועובר באסיק הגיא הנמשך דרומה דרך שער-האשפות. אע"פ שהאסיק נתמלא במרוצת הדורות



שוק בעיר העתיקה



שער האריות

העתיקה; חלק קדום של חומת הרה"בית הוא הפתח המערבי (ע"ע). חומת העיר העתיקה ארכה כ-4 ק"מ, והיא עוברת ברובה על תוואי חומות קדומות, ששרידיהן ניפרים בחלקים שונים; רק חלקה של החומה הצפונית בנוי על סלע-אם ובו מתחבה עתיקה הידועה כ"מערת צדקיהו". הגובה הממוצע של החומה 10-12 מ', ורחבה 4-5 מ'. 34 מגדלי-שמירה בריסים בחומה; הגדול בהם — המצודה, הידוע גם בשם מגדל-דוד — מצוי במרכז החומה המערבית בסמוך לשערי-יפו (תמ': ע"ע א"י, עמ' 367-370). 7 שערים פתוחים בחומה: 3 בצפונית — שער-שכם, שער-הפרחים (הור-דוס) השער החדש; 2 בדרומית — שער-ציון ושער-האשפות; שער אחד במזרחית — שער-האריות, ואחד במערבית — שערי-יפו. שערים עתיקים נוספים, המצויים בחלקי-החומה המקיפים את הרה"בית, נסתמו בתקופות שונות; הגדול והיפה בהם הוא שער-הרחמים (תמ': ע"ע א"י, עמ' 433).

פרט לכיכר הרה"בית מאופיינת העיר העתיקה בצפיטות רבה-ביותר של מבנים, שהוקמו ונתגבבו זה על-גבי זה במהלך הדורות, ובמערך של סימטאות צרות ועקלקלות ומבוך אות סתומים. חלק מהסימטאות מקורה ומעליהן דירות מגורים. סיגנון הבניה השליט בעיר העתיקה הוא מוסלמי — בתי-אבן, בני 2-3 קומות, מכוסים בכיפות או באריחי-אבן. שפע של אתרים, מבנים וחלקי-מבנים מתקופות קדומות יותר, בסיגנות שונים, מקנים לעיר עושר ארכיטקטוני רב, ובקרה-רקיע שלה בולטים כיפות, צריחי-מסגדים ומגדלי-פעמונים.

באיזור המפגש שבין שני הצירים הראשיים — סימטת בית-הבד היצאת משער-שכם שבחומה הצפונית דרומה, ורחוב-דוד היוצא משערי-יפו שבחומה המערבית מזרחה —

עפר ושרידי־חרבות (עד לעומק של כ־40 מ'), ניפר ההבדל הטופוגרפי בין הגבעה המזרחית הנמוכה, שעליה משתרע הרובע המוסלמי, ובהמשכה הרה־הבית, לבין הגבעה המערבית — הגבוהה יותר (עד 790 מ') — שבתחומיה משתרעים הרבועים הנוצרי, הארמני והיהודי.

התרפוזות הקבוצות האתניות־דתיות של אוכלוסי העיר העתיקה, כל קבוצה מסביב למקומות הקדושים לה, יצרה 4 רבועים: (1) הרובע המוסלמי, שהוא הגדול ברבועים — בצפון־מזרח, בסמיכות להרה־הבית (מסביב לכיפת־הסלע); בצמד לחומה המערבית של הרה־הבית — מסגדים ורוב המדרשות, ושם גם מושב הוועד המוסלמי העליון; בסמוך נמצאת ספריית תל־דיה, ובה אוסף של כ־2 ערביים חשובים.

(2) הרובע הנוצרי — בצפון־מערב, מסביב לכנסיית הקבר הקדוש, ובו אפאטריארכיות והרבה מגורים וכנסיות.



ירושלים: דרך־היסורים (Via Dolorosa)

שורה של מוסדות־דת נוצריים חדרת לתוך הרובע המוסלמי לא־פה של דרך־היסורים (Via Dolorosa) — דרכו של ישו ממקום הישפטו אל מקום צליבתו — הנמשכת, לפי המסורת הנוצרית, מאתר מצוֹדֶת אַנטוֹניָה, בסמוך לשערי־האריות, אל כנסיית הקבר הקדוש (תמ': ע"ע א"י, עמ' 1143).

הכנסייה נבנתה בידי הצלבנים על יסודות הבסיליקה הביזנטית, היא כנסיית־התחיה (אנאסטאסיס)

שבנה קונסטנטינוס. במאות האחרונות נוספו חלקים על המבנה הצלבני ובתוכו, ובוצעו עבודות־שיקום רבות — עקב דלקות ורעידות־אדמה — הנמשכות אף בימינו, ופיגועי־ברזל ותומכות סומכים חלקים רבים של הבניין. אחזקת חלקיה השונים של הפנסיה נמצאת בידי 5 כיתות נוצריות: היוזנית־אורתודוקסית, הקאתולית־לאטינית — שבידיהן האתרים המרכזיים שבכנסייה — הארמנית, הקופטית והסורית. זכות ניהול טקסים דתיים פרטיים נתונה בידי כנסיות אלו ונוסף עליהן גם לכנסייה החבשית. אתר הקבר, במרפזה של הרוטונדה — אולם עגול במערב הבסיליקה — מצויין במצבת־שיש ונתון בביתן מעוטר בפיתוחי־שיש. תמונת ומנורות, ומחוק בידי היוזנים־אורתודוקסים, הקאתוליים־לאטיניים והארמנים; צמדה לביתן — קאפלה קופטית. במערב הרוטונדה מערכת פוכי־קבורה חצובים בסלע, המיוחסת ליוסף הרמתי ומחזקת בידי הכנסייה הסורית. 18 עמודים מסיוויים תומכים ככיפה גדולה המתנשאת מעל הרוטונדה. מזרחה לה פיפה קטנה, מעל ל"טבור־העולם" שבאולם הקאתוליקון — חלקה המרכזי של הבסיליקה, הסגור ע"י קירות והנמצא ברשות היוזנים־אורתודוקסים. סמוך לו, מדרום, על סלע־אם שנבהו 55 מ' מעל לרצפת הבסיליקה, מצוי אתר

הצליבה (Calvaria), ובו קאפלה קאתולית־לאטינית מעוֹרת בפסיפסים וקאפלה יוונית־אורתודוקסית המשופעת באבזורים־פולחן יקרי־ערך. ממזרח לבסיליקה מערה גדולה חצובה בסלע, בשני מפלסים: בעליון — קאפלה ארמנית ע"ש הלנה הקדושה (פנסית, "הצלב הקדוש"), שמצאה את שרידי הצלב במפלים נמוך יותר, שבו כנסיית "גילוי הצלב" הלאטינית־קאתולית. נוסף על אלו, מציינים קאפלות ומזבחות בחלקיה השונים של הפנסיה מאורעות שונים הקשורים בצליבת ישו ובתחייתו. בין העיטורים המרובים, יפים במיוחד אלה שמן התקופה הצלבנית: משקופים מעל לפניסות לבניין וכותרות מגולפית באבן (תמ': ע"ע א"י, עמ' 465).

(3) הרובע הארמני — בדרום־מערב העיר העתיקה, מסביב לכנסיית יעקב הקדוש, שנוסדה בידי הצלבנים על יסודות מבנה עתיק; לידה שוכנת האפאטריארכיה הארמנית, ושומרים בה אוצרות רבי־ערך. הרובע מוקף חומות פנימיות, הסוגרות אותו מפל עבר ובהן פניסות מעטות. בין המוסדות המצויים ברובע — ספרייה חשובה, סמינר תאולוגי ובית־דפוס.

(4) הרובע היהודי — בדרום־מזרח העיר העתיקה, בקרבת הכותל המערבי (תמ': ע"ע א"י, עמ' 1146), אך לפנים נפרד ממנו ע"י רצועה של הרובע המוסלמי. חלקו הגדול, על עשרות רבות של בתי־כנסת, נהרס בידי הערבים שכבשו אותו במלחמת־העצמאות, ובחלק ממנו התיישבו ערבים. לאחר מלחמת "ששת־הימים" הוחל בשיקום הרובע: פינוי הריסות ושיחזור מבנים; וכן הוקשרה רחבה גדולה לפני הכותל המערבי ע"י סילוק המבנים הרעועים שעמדו עליה. בדרום הרובע — שכונת "בתי־מחסה", המרווחת־יחסית, שבה נמצאת כיום, ישיבת הכותל המערבי של "בני־יעקב". בחלק זה היו מרוכזים מוסדות חשובים: בתי־החולים, "ביקורי־חולים", "רוטשילד" ו"משגב־דרך" וישיבות. בצד רחוב־היהודים, מרפז־היי־מסחר ברובע, שרידי ביכ"ג "בית־יעקב" ("החורבה"), ביכ"ג הרמב"ן, וכן ביכ"ג "אליהו הנביא" (מהמאה ה־16), שהוא יחד עם 3 בתכ"ג הצמודים לו היו מרכז עדת־הספרדים (וע"ע בתי־כנסת, עמ' 641/2, ותמ' שם). ביכ"ג "בית־יעקב" יחד עם ישיבת "עץ־חיים" שלידו — מרפז עדת הפרושים, וביכ"ג "תפארת ישראל" (תמ': ר' כרך ח', עמ' 644) — מרפז עדת החסידים, היו הגדולים המפוראים ביותר בעיר. פיפוחיהם נישאו מעל לכל בתי הרובע ונראו למרחוק גם מחוץ לחומות העיר העתיקה. בסמוך לביכ"ג "תפארת ישראל" — חצר הקראים, עם ביכ"ג הקראים (כנראה מהמאה ה־10).

תמונת הרובע היהודי — ר' כרך ח', עמ' 646.  
תמונת העיר העתיקה, צילום־אוויר — ע"ע א"י, עמ' 25/6; וכן להלן, עמ' 323/4.

הרה־הבית (אל־חרם א־שריף בפי המוסלמים) משתרע במרומי הגבעה המערבית ("הר המזריזה") על כ־140 דונאם. הוא נשען במזרחו ובדרום־מזרחו על חומת העיר העתיקה ומופרד מן העיר בצפונה, במערבו ובדרום־מערבו ע"י חומה פנימית. חצר הרה־הבית בנויה שני מפלסים: רחבה שגבהה הממוצע 740 מ', ובמרפזה — משטח הגבוה ממנה בכ־4 מ' ותופס כ־23 דונאם. שמונה גרמי־מעלות מובילים מהרחבה אל המשטח, ובראשם גיצבים רציפים של קשתות על עמודים, מצין שערים (תמ': ע"ע א"י, עמ' 1155/6). מלבד פיפת־הסלע ומסגד אל־אקצא מצויים בתחום הרה־הבית מבנים

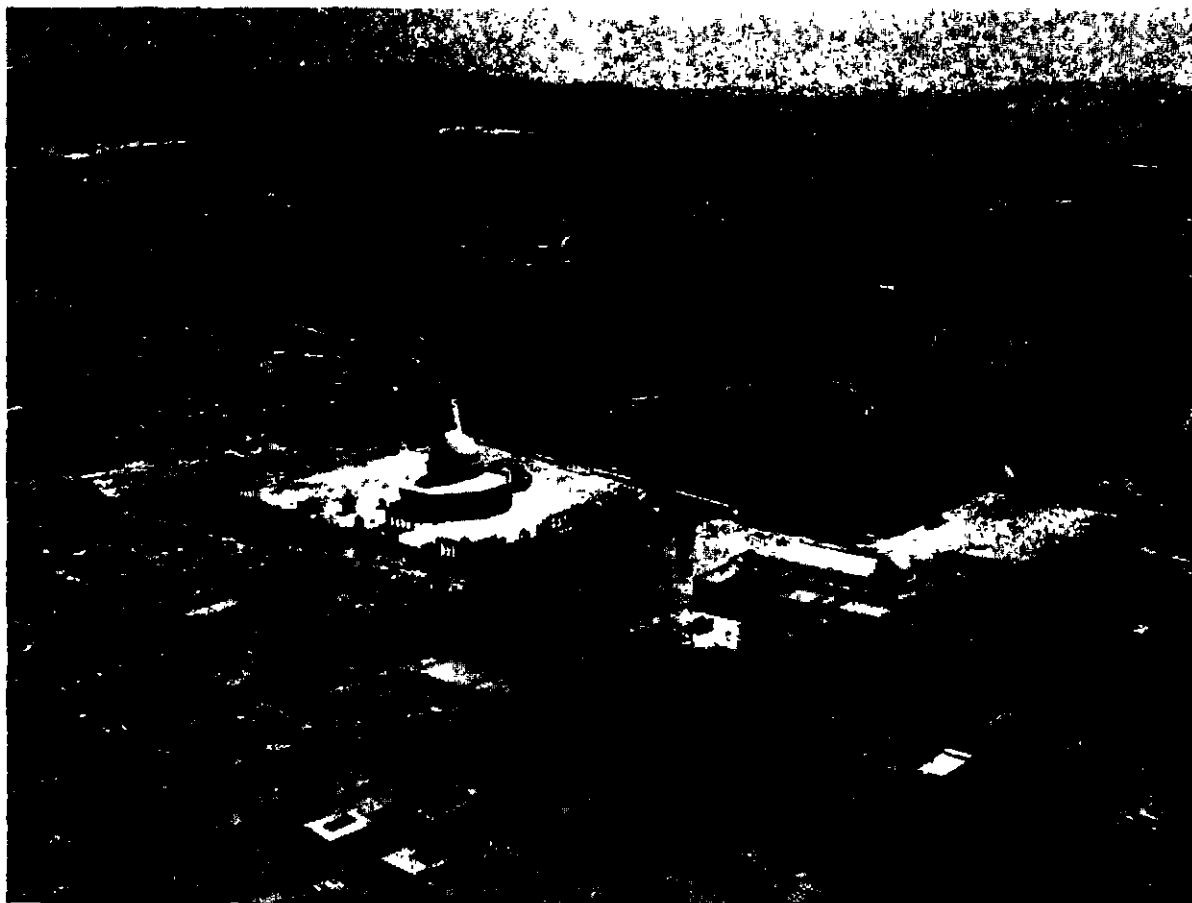

צילום אוויר של הרהבת. כאמצע — רחבת אל-חרם; במרכזה כיפת-הסלע; מימין — מסגד אל-אקצא. ברקע הקדמי באמצע — הכותל המערבי והרחבת שלפניו; מימין — הכותל הדרומי ושטח החפירות שלפניו. סאחורי הרהבת מימין — כנסיות גדשפאנא. ברקע האחורי — הרהבותים

טורי-עמודים, ובדרומו — כיפה אפורה, מוכספת. המסגד ניזק בשריפה ב-1969, ודוכן-הטפה (מגבאר) מהמאה ה-12, מחוטב בעץ ומעוטר בשנהב, שהיה ניצב בסמוך למחיראב שבקיר הדרומי, נשרף. סמוך למסגד, במבנה אומאי, שוכן המוזיאון לאמנות האיסלאם — בו רוכנו, בין היתר, פותרות, כתובות וקישוטים שונים עתיקים, שעוטרו את המבנים על הרהבת והוחלפו, בגלל בליה, בחדשים.

ממזרח לכיפת-הסלע עומדת „קבת אל-סלטה“, כיפת-השלט, ששימשה, כנראה, דגם ראשון לבנין הכיפה הגדולה. מצפון-מערב לכיפת-הסלע הוקמו שתי כיפות קטנות, כיפת-גבריאל וכיפת-העליה (לשמים), הקשורות במסורות על מסע-הלילה של מוחמד לי ועלייתו מפאן לשבעת הרקיעים.

הר-ציון אינו נכלל בתחום התומה המקיפה את העיר העתיקה, אך הוא מהווה חלק טבעי שלה מבחינה טופוגראפית, בקצה הדרומי של השלוחה המערבית, וכן מפאת חשיבותו בתולדות העיר במשך תקופות רבות (תמ'): ע"ע א"י, עמ' 1149—1150). ע"פ מסורת יהודית ומוסלמית, נמצא על ההר מקום-קבורתו של דוד המלך (וע"ע א"י, עמ' 1148). אתר הקבר מצויץ במצבה צלבנית, בקומתו התחתונה של בניין שרובו מתקופת הצלבנים. בקומה השנייה נמצא הקנקולום — לפי המסורת הנוצרית: אולם הסעודה האחרונה של ישו ומקום הופעתו לאחר קומו מהמתים. חלקים רבים באולם הקנקולום הם שרידי הפנסיה הביזנטית

שונים רבים מתקופות שונות: מבניית-פילה קטנים (קובה) שעיקרם ניפה ומחיראב, רהטים (סביל) לשתייה ורחצה, מדרשות (מדרסה) ללימודי האיסלאם, ועוד. חלק מהמונו-מנטים, במיוחד אלה שמן התקופה הממלוכית, הם מלאכת-מחשבת של עיטור וגילוף באבן ובשיש (תמ'): ע"ע א"י, עמ' 484; וכן להלן, עמ' 269). מתחת לפני-השטח יש בניינים תת-קרקעיים (תגדול בהם, „אורחות שלמה“ — 100×55 מ') ובורות-מים רבים. כשליש משטח החצר נטוע, והשאר — מרצף ברזבז בלוחות-אבן.

על המשטח נבנתה בסוף המאה ה-7 כיפת-הסלע המפוארת, שהיא המוקד הארכיטקטוני של הרהבת וסביבותיה. היא בנויה בצורת מתומן מעל ל„אבן השתייה“ (ע"ע, ותמ' שם) המקודשת במסורת המוסלמית כמקום עקידת יצחק. באבן חצובה מערה קטנה, מסיבב לאבן-השתייה ערוכים שני מעגלי עמודים ואומנות, היוצרים ביניהם שני מסלוליה-קפה (חתך-רחב: ע"ע ארכיטקטורה באסלאם, עמ' 741). במרכז המבנה מתנשאת כיפה זהובה, והוא עוטר כולו, במרוצת הדורות, באמצעי-קישוט שונים, בהם אריחי-חרסינה, לוחות-שיש ופסיפסים, בצבעים מרהיבי-עין (תמ'): ע"ע א"י, עמ' 439—440/2; וכן כרך ט', עמ' 579).

בדרום הרהבת ניצב מסגד אל-אקצא, המצויץ לפי המסורת המוסלמית את סופו של מסע-הלילה של מוחמד. הבניין הנוכחי נבנה ב-1033, לארפו של המסגד, הבנוי בחלקו הדרומי על בניין תת-קרקעי (אל-אקצא הקדומה), ששה



פתיאונגרו בצפון-העיר

ישראל — בצפונה; גחלת-אחים ושאר ה"גחלאות", וכן ה"זכרונות" — במערב. בתי השכונה בנימים כחומה מסביב לחצר פנימית, שבה בור-מים ומבני-ציבור שונים, בית-פנסת ובית-מדרש, שסביבם התנהלו חיי הקהילה; בשכונות רבות הצטמצם שטח החצר הפנימית בעקבות בניה מאוחרת יותר. שערי-ברזל הקבועים בכניסות המועטות לשכונה היו ננעלים מדי לילה מטעמי בטחון. חיי הקהילה העצמאיים המגובשים, שאיפיינו בעבר שכונות אלו, הולכים ומתפוררים בימינו. צפיפות מרובה ביותר של בניה ודיור, וכן עתיקות המבנים, משוות לשכונות מראה ציורי ייחודי. אולם רבות מהן נזקקות כיום לשיקום פיסה של המבנים (תמ': ע"ע א"י, עמ' 1081/2).



שכונת בית-ישראל בצפון-העיר

הגדולה "האגיה ציון". בסמוך — פנסיית דורמיציו הגדולה, ועוד מנזרים וכנסיות (ור' תמ', כרך ו', עמ' 1113/4). — בשנות העיר המחולקת (1948—1967) נמצא הר-ציון בתחום הישראלי, הותקנו בו — כבנקודה הקרובה ביותר לכותל המערבי — "מצפה הר-הבית", וכן "מרתף-השואה" לזכר קדושי שואת יהדות-אירופה.

ממזרח להר-ציון, על-פני מורד הגבעה המזרחית הנמשך דרומה מחוץ לחומה, נמצאים שרידי חרבות וקברים של העופל, ועליהם בניינים אחדים של יישוב ערבי מפורז, אשר התפתח יותר בתקופת השלטון הירדני.

נחל-קדרון וגיא בן-הינום מנעו בכל הדורות את התפשטות השטח העירוני הבנוי של י' מזרחה ודרומה. על המבנים והשרידים הארכאולוגיים שבתוך הגיאיות העמור קים — ר' להלן: ארכאולוגיה. מעבר לנחל-קדרון נמצא רכס הר-הזיתים—הר-הצופים, שהיה לפניו בחלקו הגדול שַׁמ, ובחלקו שטח של בתי-קברות, של אתרים מקודשים ושל כפרים ערביים. היום עומד על הר-הצופים המערך הגדול של בנייני האוניברסיטה העברית, שחודש והורחב לאחר 1967, ונוספו עליו שיכונות-סטודנטים נרחבים. סמוך לו מדרור-מו — בניין מוסד אוגוסטה-ויקטוריה הגרמני. לאורך הכבי-שים הנמשכים בגיאיות והעולים בהר החל להתפתח בתקופת השלטון הירדני רובע-מגורים, וכן הוקמו שם בתי-מלון מפוארים. על הר-מפְּר שמדרום-מזרח לגיא בן-הינום מתבלט ארמון הנציב שמיימי המנדט הבריטי; הוא משמש היום את נציגות ארם. כל רכס-הרים זה, יחד עם הכפרים הערביים שבמזרח המערבי של הר-הזיתים (כפר-השילוח) ושעל ראש ההר, נכללו בתחום העירוני של י' המאוחדת.

בעיר החדשה שני מרכזים עירוניים (ר' להלן, עמ' 240). הצמודים לצירי-התחבורה הראשיים היוצאים מהעיר. המרכז העירוני הראשי הוותיק נמצא בחלק העיר שכולו היום מיושב יהודים — ברחובי-יפו וסמוך לו. רחוב זה יוצא משערי-יפו מערבה ומהווה את ראשית הדרך המובילה לשפלה ולמישור-החוף. לארכו הוקמו בשעתם המבנים המודרניים הראשונים בעיר, לצרכי מוסדות-ציבור, שירותים ומסחר, חלקם בידי יהודים, חלקם בידי ערבים ואחרים. מרכז עירוני משני נמצא בחלק הערבי — לאורך צירי-התחבורה היוצאים מהעיר העתיקה צפונה: דרך-שכם — שראשיתה בשערי-שכם, ורחוב צלאח א-דין — שראשיתו בשערי-הפרחים. מסביב למרכזים עירוניים אלו מתפשטת העיר החדשה, המחוברת משכונות שנוסדו — רובן בידי יהודים — במאה השנים האחרונות מחוץ לחומות העיר העתיקה (ר' להלן, עמ' 309; וע"ע א"י, עמ' 935) ומכפרים אחדים (כפר-השילוח, עין-פרם, מלחה, מי-נפתוח ועוד), שהשטח העירוני הגיע אליהם בהתפשטותם ושנבלעו בו. המבנה הטופוגראפי המבוזר והמגמה התיכונות של השארת הגיאיות כשטחי-ירק, סייעו לאי-רציפות השטח הבנוי ולפיצול העיר לשכונות נפרדות, רובן — בעיקר במערב-העיר — מרוחקות מהמרכז העירוני הראשי. השכונות שונות באפיין בהתאם לזמן בנייתן ולסוג תושביהן.

השכונות הוותיקות ביותר מרוכזות בגושים אחדים לא-רך צירי-התחבורה הראשיים הגכנסים העירה ממערב. שכונות אלו הוקמו בידי בני "הישוב הישן", ברובן בידי יוצאי ארץ אחת בכל שכונה; בנייהן: נחלת-שבעה — במרכזה של העיר החדשה של היום; מאה-שערים, בתי-אונגרו ובית-



ירושלים: העיר החדשה

מסביב לרחבת צה"ל (בעבר רחבת אלנבי) ליד הפינה הצפון-מערבית של חומת העיר העתיקה. רחבה זו היא צומת-תחבורה, שבו נפגשות הדרכים החשובות ביותר הערוכות לירושלים: רחוב-הצנחנים — עובר ליד שער-יפו ונמשך דרומה בדרך-הברון; רחוב-הצנחנים — שהוא המשכם של דרך-יריחו הצאה ממזרח ורחוב סולימאן המגיע אל שער-שכם, והוא מתחבר במערב עם רחוב דוד המלך הנמשך דרומה אל דרך בית-לחם; רחוב שביט ישראל יוצא מהצומת צפונה ומתחבר לדרך-שכם. עיקר פיתוחו של איזור זה כמוקד עירוני חל בשנות המנדט הבריטי. תחילה נפתח המרכז המסחרי ברחוב-קמילה, שריפו מסביבו גם חלק מהמלאכה והתעשייה הזעירה. מוסדות-שלטון — מטה-המשטרה, בית-משפט, הדואר המרכזי ועוד — מוקמו במגרש-הרוסים וסביבותיו. והמרכז העירוני — האיזור שבו מגיעה הפעילות העירונית לשיאה — הלך והתמקם מצפון-מערב לאיזור שבין שער-יפו והשער-החדש. עד 1947 היו החנויות ובתי-העסקים בחלקו של רחוב-יפו הסמוך לחומה רובם של ערבים ומיעוטם של יהודים, ואילו חלקו המערבי של רחוב-יפו היה כמעט כולו יהודי.

קו שביתת-הנשק של 1948 חצה את המרכז העירוני והפכו לאיזור של הריסות וחורבות, שחלקן נותרו בשטח-הפקר וחלקן הפכו למשפנות-עוני. שני חלקי המרכז העירוני החצוי נעו בעקבות פיוני-ההתפתחות של השטח הבנוי. בישראלית התפתח לאורך רחוב-יפו, התוצה את העיר החדשה לרחבה, מרכז מגובש וצפוף בעל שני מוקדים: (1) במזרח — מרכז-העסקים הראשי במשולש הרחובות יפו-בן-יהודה-המלך ג'ורג', שבו מרוכזים משרדי בנקים, חברות-ביטוח, חברות-נסיעה, משרדי עורכי-דין, בתי-עסק, שירותי-בידור וכיו"ב; בסמוך נמצאים גם משרדי העירייה, בתי-המשפט, חלק ממשרדי-הממשלה ומוסדות-הציבור. שלוחות ממרכז זה חדרות דרומה — לאורך רחוב המלך ג'ורג', שבו — על גבול רחביה — הוקם גוש בנייני המוסדות הלאומיים (הסוכנות, קק"ל, קה"י, הנדל"אומי), וצפונה — לאורך רחוב-שטרואוס שהוא המשכם של רחוב המלך ג'ורג', יחד הם מהווים חלק מציר-תנועה ראשי המתפתל לאורך של העיר. (2) המוקד המערבי של המרכז העירוני נמצא בקריה (ר' להלן), שבה מרוכזים מוסדות ושירותי-ציבור. מצפון לקריה נבנתה תחנת-האוטובוסים המרכזית החדשה. בין שני מוקדים ראשיים אלה נמצא מרכז נוסף — שוק הירקות והפירות במחנה-יהודה. בי-הירדנית נע מרכז המסחר והשירותים צפונה, לאיזור שבין שער-שכם ושער-הפרחים ולאורך רחוב צ'לאת א-דין. בשני מרכזים אלה הלכו ונתפסו יחידות-מגורים ע"י יחידות עסקיות, אך עדיין שיעור המגורים בהם גבוה-יחסית. — לאחר איחוד י-בידי השלטון הישראלי הוחל בהקמת רובע-מגורים יהודי — רמות-אשכול — מעבר לרובע הערבי בצפון. כמרכז פוננו מבנים הריסות לאורך החומה ובאיזור ששימש כחלק מהמרכז העירוני עד 1948, והשטח הסמוך לשער-יפו הפך לרחבה המשתרעת עד לרחבת-צה"ל, שחורה לשמש כאחד מצמתי-התחבורה הראשיים בי.

איזורי-המגורים מקיפים את מרכז-הגאוגראפי של העיר הישראלית — הקריה, שהיא עצמה ריקה מאוכלוסין. צפיפות-המגורים רבה ביותר בעיר העתיקה (יותר מ-50 נפש לדונאם) ובשכונות הוותיקות של צפון-י, ופחתת הולכת

ייסודה של שכונת-הבוכרים («רחובות», 1891) בצפון-העיר מציין את ראשית הקמתן של שכונות יהודיות גדולות יותר בשטחן, מתוכננות כרבעים פתוחים יותר ובעלות אופי מודרני יותר. רוב השכונות שהוקמו עד לשנות ה-20 עדיין דומות באפיון לשכונות הוותיקות וסמוכות להן, אולם באחדות — כגון זכרון-משה — כבר ניפרים סימני מודרני-זאציה הולכת וגוברת.

בשנות ה-20—30 הוקמו שכונות חדשות רבות, חלקן בצמוד לגושי השכונות הוותיקות, על עורקי-תחבורה חשובים, כגון גאולה, כרם-אברהם ומקור-ברוך בצפון-מערב; בהן הולך וגובר היסוד החדש על הישן. בתקופה זו הוקמו גם שכונות-גנים בעלות-אופי מודרני מובהק, שנודעו לבני המעמד הבינוני והגבוה של «הישוב החדש»: חלק מהן — ביניהן רחביה — בסמוך לגושי השכונות הוותיקות; ואחרות — במרחק ניכר מהשטח הבנוי הקודם, כגון קריית-משה, בית-הפרם ובית-וגן במערב, ותלפיות בדרום. שכונות אלו הוקמו על רכסים, בהתאמה מירבית לטופוגראפיה: על שיא הרכס — מבנה ציבורי (הגימנסיה ברחביה; בית-המדרש למורים בבית-הפרם), ומסביבו מפוזרים בנייני-מגורים מאובן, במירווחים ניפרים, וביניהם — שטחי-ירק.

הערבית שמחוץ-לחומה התפתחה בצפון ובצפון-מזרח, משער-שכם ושער-הפרחים והלאה, לאורך הדרכים המובילות ליריחו — מזה, ולשכם — מזה. שכונות לא-יהודיות מטיפוס אירופי — לצרכי הפקידות הבריטית הגבוהה (טלפיה, היום «קוממיות») ולבעלי הכנסה גבוהה מקרב האוכלוסיה הערבית — הוקמו בדרום (קסטמן, היום «גונן»; המושבה הגרמנית; בקעה; המושבה היוונית). בקרבת תחנת-הרכבת התורנית של י, שכונות אלו היו אחרי 1948 ליהודיות; שטחי-הירק בהן הצטמצמו בעקבות בניה רבה, וכן הפכו בתים חדי-קומתיים לבתים רבי-קומות; אולם חלק משכונות אלו עדיין נחשבות לאיזורי-היוקרה של העיר. לאחר קום המדינה הוחל בבניה ציבורית נרחבת בישראלית כתוצאה מהלחץ שנוצר עם גלי העלייה, והתפתח סוג חדש של שכונות — השיכונים — רובם הוקמו בסביבת המקיפה את שולי-העיר: משיכונים שמואל הנביא בצפון, דרך קריית-היובל ועירי-גנים במערב, עד ה«קסטמונים» (גונן) בדרום. השיכונים שנבנו בשנות ה-50 מאופיינים בצפיפות נמוכה ובאיכות-בניה ירודה (רוב הבתים אינם בתי-אבן), ואלה שנבנו בשנות ה-60 — ביתר צפיפות ובאיכות-בניה גבוהה יותר. כ-1/3 מפלל אוכלוסיית מערב-י מתגוררת היום בשיכונים אלה.

במערב נכלל בתחום העירוני הפפר עין-כרם, שבעמקו כנסיות ומגורים ומעליו, על ראשי-הר, עומד המערך של בנייני המרכז הרפואי וביה"ח «הדסה».

המערך העירוני הפנימי. עד 1860 התרפו כל הטיפקודים בעיר העתיקה, היציאה מן החומות התבטאה לראשונה בבניית מוקדי-מגורים סמוך לחומה ולצירי-התחבורה העיקריים, בין שער-יפו ושער-שכם ולאורך רחוב-יפו, וכן הקימו הרוסים מרכז פנסית (פנסיה, מנזר, אכסניה לעולי-רגל וכו') במרחק-מה מצפון-מערב לעיר העתיקה («מגרש-הרוסים»).

עם התפתחות העיר החדשה החל מרכז-הפובד של המסחר, המלאכה והשירותים לנוע בעקבות מוקדי-המגורים אל מחוץ לחומות העיר העתיקה. תיפקודים אלו החלו להתרכז



חרי הישן, ברוממה ובגבעת-שאל שבמערב, במקור-חיים ובסביבות תחנת-הרכבת בדרום. בצד הירדני התפתח מרכז מלאכה מצפון לנאדי איג'וז.

שטחים גדולים בעיר תפוסים ע"י בתי-על מין, חלקם עתיקים. בית-הקברות היהודי, שהיה בשימוש מימי הבית ועד ימינו, משתרע כמורד המערבי והדרומי של הרה"זיתים. בשנות השלטון הירדני ניוק, ומצבות וקברים רבים חוללו; לאחר מלחמת ששת-הימים הוחל בשיקומו. לרגלי ההר, בנחל-קדרון, נמצאים קברים ומצבות-קברים מימי בית ראשון ושני, שהידוע בהם — יד-אבשלום (תמ': ע"ע אי, עמ' 353/4; ושם, עמ' 380). בצפון-מערב העיר נקבע בית-העלמין היהודי החדש — הרהמנוחות. במורד הר-הרצל, במערב-העיר, שבמרומיו קבור הרצל (תמ': ע"ע, עמ' 399—400) — בית-הקברות הצבאי. — החשוב בין בתי-הקברות המוסלמיים משתרע במורד הרה"זית לאורך החומה המזרחית של העיר העתיקה. בתי-קברות נוצריים מצויים בהר-ציון; אחד מהם הוא הפרוטסטאנטי, ובו קבורים אישים נודעים בחקירת הארץ.

רוב הגנים הציבוריים מצויים בחלקה המערבי של י. הגדולים הם: גן-העצמאות במרכז-העיר, גן-הנשיא בשטח הקריה וגן-הסנהדרין בצפון. יערי' — שניטע ברובו לאחר קום המדינה — משתרע על המורדות הצפוני-מערבי והדרומי של הר-הרצל—הרה"זית. פעולות ייעור בוצעו בעיקר מצפון לעיר וממערבה.

המבנה התיסקודי. מן הרבע האחרון של המאה ה-19 עד שנות ה-30 של המאה הנוכחית היתה י העיר הגדר-לה ביותר בארץ, בירתה, מרכזה המינהלי, הרחני והדתי, ומרכז כלכלי ראשון-במעלה. מעבר מרכז-הפזבד הארצי של האוכלוסיה הכלכלה למישור-החוף וביתרונה של העיר ע"י קו שביתת-הנשק בין שתי מדינות עוינות, הביאו לשינויים גדולים במעמדה האזורי.

הפגיעה ב"הירדנית היתה פחות-ביחס משום מערכת הקשרים ועורקי-התחבורה ליהודה ולשומרון שנש-תמרו כמעט בשלימותם. עם זאת ירדה אף היא בחשיבותה בשל התחרות החזקה של שכם בתחומי המסחר ובשל טיפוח מרכז-הפזבד הפוליטי של ירדן ברפת-עמון. בתחומי העיר הירדנית נותרו רוב-רובם של האתרים בעלי הערך ההיס-טורי-תרבותי (מקומות קדושים, עתיקות, אתרים בעלי ערך נופי). היא הוסיפה להיות מרכז לשירותי דת ותיירות לממלכת-ירדן כולה, מרכז מינהלי והעיר הגדולה והחשובה ביותר בגדה המערבית של הממלכה. הפגיעה היתה קשה יותר ב"הישראלית, שנותקה מרוב תחום השפעתה הטבעי באיזור ההר, הפכה לעיר-גבול, ישוב אפסצנטרי למרפזי האוכלוסיה והכלכלה של מדינת ישראל, ולתחנה סופית של דרכים אחדות העולות אליה ממישור-החוף. הקשר היחיד בין שני חלקי י היה במעבר מנדלבאום בצפון העיר, והוא נועד לצרכי צליינים, תיירים ועובדי הארם. שמשו באיזור שוכן בארמון-הנציב על הר שבדרום העיר. עם זאת נשמר מעמדה של י משהיתה לבירתה המדי-נית והאדמיניסטרטיבית של מדינת-ישראל לאחר פינוגה, ומקום מושב נשיא-המדינה, הכנסת (תמ': ע"ע אי [כרך-מילואים], עמ' 450) ומשרד הממשלה. בי מרופזים גם רוב המוסדות האוטונומיים שליד ממשלת המדינה: בנק ישראל, בנק לאומי לישראל (תמ': ע"ע אי,

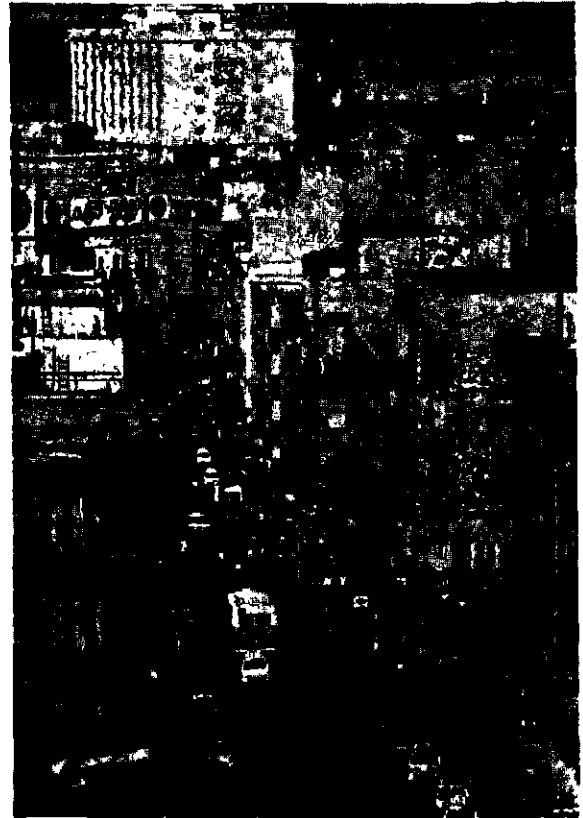

ירושלים: רחוב בניהודה במרכז-העסקים של העיר

ממזרח לאיזור הקריה; בדרום היישוב דליל יותר. מוסדות-החינוך ושאר בנייני השירותים הציבוריים מופיעים ב" פעם במרפז פעם במפוזר, בהתאם למבנה התיסקודי של העיר בתקופות-הבניה השונות. עד למלחמת-העצמאות נמצאו רובם במרכז העירוני ובסביבותיו. מ-1954 ואילך הוקמו בנייני-הציבור העיקריים במרכזה הגאוגראפי של י, בקריה; זו מורכבת מ-3 חטיבות: קריית-הממשלה, שבה עומד על גבעה בניין הפנסת, היא מיועדת לרכז את כל המשרדים ומוסדות-הממשלה הארציים (תמ': ע"ע אי, עמ' 729—730); קריית המוזיאונים; קריית האוניברסיטה. מוסדות-דת מרכזיים צמודים לאתרים המקודשים, אך בתי-תפילה (בתי-כנסת, כנסיות ומסגדים) מצויים בכל שכונותיה של י.

איזורי התעשייה והמלאכה נמצאים במרכז המס-

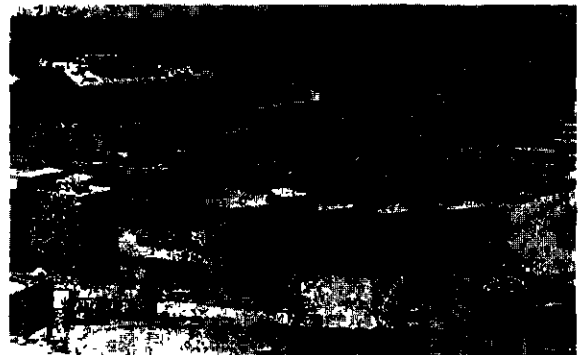

ירושלים: שיכונני רמות-אשכול בצפון-העיר

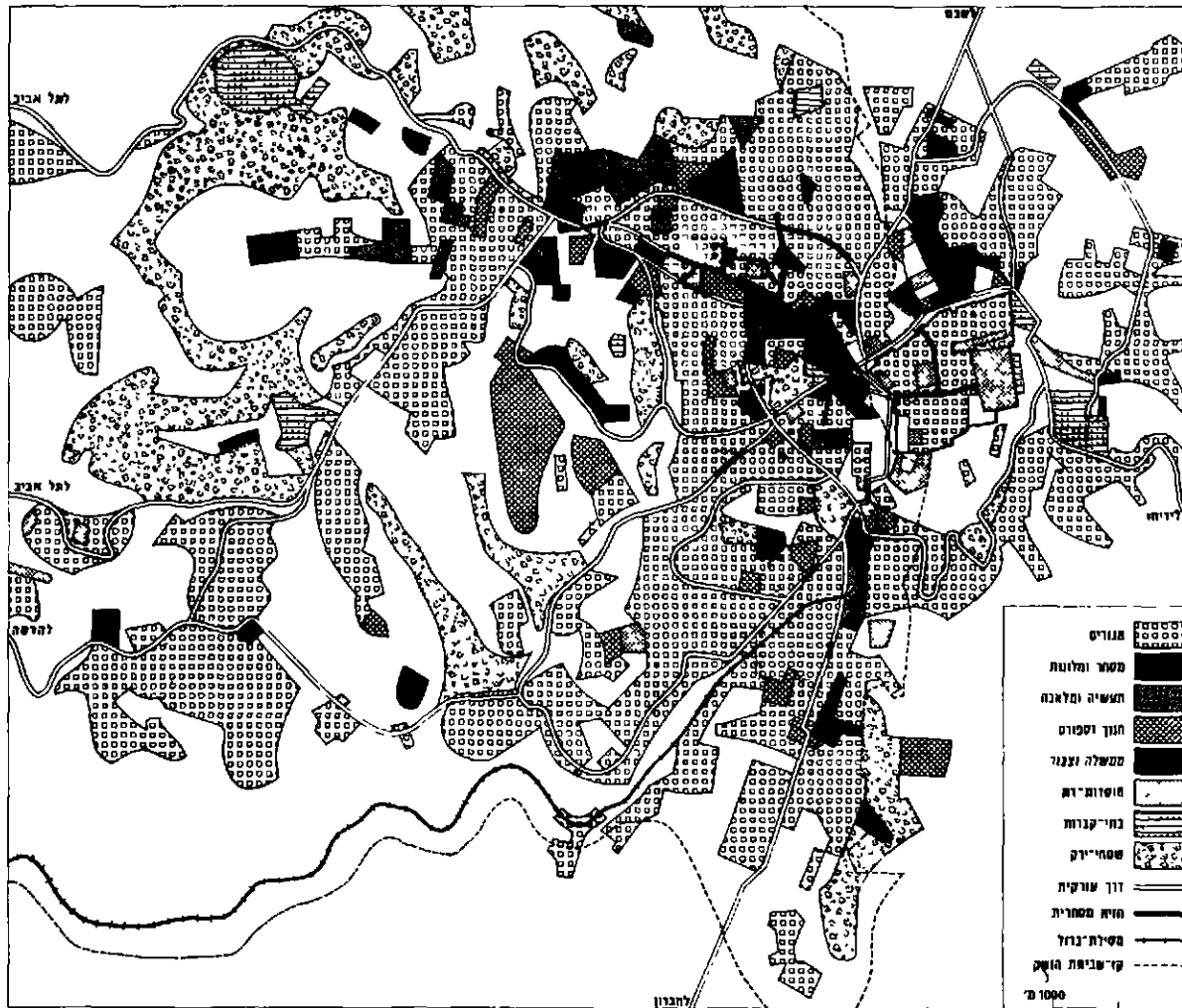

הסכנה התיסקורי של י' (1967)

מורים (ע"ע א"י, עמ' 1026-1037, ושם תמונות; ור' כרך-מילואים, עמ' 439-442, ושם תמ') — בית-החולים האוניברסיטאי „הדסה“ (תמ': שם, עמ' 428; וע"ע הדסה), בית-הספר לאמנות בצלאל (ע"ע, ושם תמ'), המועצה הלאומית למחקר ולפיתוח שליד משרד ראש-הממשלה. האקדמיה הלאומית למדעים, האקדמיה ללשון העברית, המכון הגאוגרפי, המכון למחקר חברתי שימושי, גן-החיות התנ"כי (חמ': ע"ע גן-חיות, עמ' 56), ועוד. פנסים מדעיים בתחומים שונים בערכים בעיר בהשתתפות אנשי מדע ורוח מארצות רבות. על ספריות וארכיונים בי' — ע"ע א"י, עמ' 1047-1057, ושם תמ'. מבין כ-20 בתי-נכות ואספים שבי' חשובים במידה: מוזיאון ישראל (ע"ע א"י [כרך-מילואים], עמ' 491-493, ושם תמ', עמ' 491/2) עם היכל-הספר, מוזיאון רוקפלר, וי"ד וש"ס (ע"ע, ותמ' שם). רשת החינוך הממלכתי בי' כוללת 42,704 תלמידים בבתי-ס יסודיים, 12,185 תלמידים בבתי-ס העל-יסודיים (1968/9). מספר תלמידי „החרדים“ בי', שאינם כלולים ברשת החינוך הממלכתי, הוא — לפי אומדן — כ-4,000. מספר תלמידי הישיבות בי', שאינן כלולות ברשת החינוך הממלכתי, הוא כ-7,000. הראשונים שעסקו בתיכנון העיר י' היו הבריטים. בתקופת המנדט הוכנו 5 תכניות לעיר, שהשפיעו רבות על עיצובה. העיר העתיקה הודגשה כמוקד ארכיטקטוני, והבניה

עמ' 774), המוסד לביטוח לאומי, מנהל מקרקעי ישראל, בית-המשפט העליון (תמ': ע"ע א"י, עמ' 659/60), רשות שידורי ישראל (אולפני ראדיו וטלוויזיה, ע"ע א"י [כרך-מילואים], עמ' 446/7), וכן המוסדות הלאומיים: הנהלת ההסתדרות הציונית והסוכנות היהודית (תמ': ע"ע א"י, עמ' 1115/6), קרן-היסוד וקרן-קיימת-לישראל. בעיר קדושה ליהדות, לנצרות ולאיסלם, י' היא מרכז דתי עולמי לבני דתות אלו, ובראש ובראשונה ליהודים. מלבד הרבנות הראשית השוכנת בהיכל-שלמה (תמ': ע"ע א"י [כרך-מילואים], עמ' 493) יש בה עשרות ישיבות, בתי-מדרש ובתי הוצאה-לאור של ספרות דתית. קיים בה גם ריכוז גדול של מוסדות הדתות האחרות, מהם מוסדות מרכזיים: האפאטריארכיות היוונית-אורתודוקסית, הקתולית-לאטינית והארמנית, וכן המועצה המוסלמית העליונה, תוסף על כך — מגורים וכנסיות נוצריים, מסגדים, מדרשות והקדשים מוסלמיים (ר' להלן). בעיר-קודש בעלת משמעות רוחנית ורגשית מיוחדת לגבי חלק גדול של האנושות, מושכת י' מספר גדול של עולי-רגל, צליינים ותיירים. מרכזי חינוך גבוה, מדע ובריאות התפתחו לאחרונה במקומות שונים בארץ, אעפ"כ עדיין שומרת י' על מעמדה כמרכז החשוב ביותר בתחומים אלה. בי' נמצאים: האוניברסיטה העברית — ב-1970: 15,050 סטודנטים, 1,700

הגאוגרפי (ר' לעיל); בריחוקה היחסי מנמלים; בצירי-תחבורה כחדים וקשים-יחסית לתנועה בינה ובין מרכזי התעשייה והצריכה שבארץ, ואחרון-אחרון — בהיעדר מגמה להרחבת הבסיס הכלכלי וברצון לשמור על אפיה השקט והמסתגר של העיר. חלק מנתונים אלה, ובמיוחד בעיית התחבורה והריחוק היחסי, אינם תופסים עוד, הן בגלל השינוי המדיני שחל ב-1967 והרחבת עורקי-התחבורה, והן בגלל ירידת חשיבותו של גורם-המרחק ומרכיב-ההובלה בחישובי הרווחיות בתעשייה הישראלית של שנות ה-60 המאוחרות.

התפלגות המועסקים (ב%) לפי ענפי-המשק השונים ב-1948 (בעיר הישראלית) וב-1967 (בעיר המאוחדת)

1967	1948	ענפים
1.4	1.1	חקלאות
10.0	4.7	בנין
15.1	15.7	מסחר, בנקאות, ביטוח
6.4	5.0	תחבורה, הובלה ותקשורת
1.0		חשמל, מים, סאניטציה
18.3	24.9	תעשייה ומלאכה
18.5		שירותים ממלכתיים וציבוריים
1.9	37.3	שירותים עסקיים
6.3		שירותי-בריאות
11.1		שירותי-חינוך
3.5	9.3	תיירות
6.5		שירותים אישיים ובידור
—	2.0	אחרים

סיה של המועסקים ב-1967 היה 78,460, שהם 29.4% מכלל האוכלוסיה; מספר זה קטן מהממוצע הכללי הארצי (כ-37.5%), בעיקר בגלל מיעוט עבודת נשים במזרח-העיר. מבחינת ההתפלגות ע"פ סקטורים כלכליים שונים בולטת העובדה, שלעומת שיעור של כ-32% מועסקים בשירותים בכל המדינה, היו מועסקים בסקטור זה ב"י 47.8% (1967). בין הענפים הלא-שירותיים היתה גבוהה מהממוצע הארצי רמת התעסוקה בענף הבניה; רמת התעסוקה במסחר, בבנקאות, בביטוח ובתעשייה היתה נמוכה-יחסית בהשוואה לערים גדולות אחרות. שירותי-החינוך הם ענף בעל חשיבות מיר-חדת בעיר. ענף חשוב אחר הוא התיירות ושירותים אישיים ובידור. ב-1968 היו בעיר 3,000 חדרים (1,800 מהם ב"י המזרחית) 57 בתי-מלון, ונמצאו בבניה כ-800 חדרים נוספים. מפלל 432 אלף תיירים שהיו בארץ ב-1968 ביקרו 96% ב"י.

תעשייה ומלאכה. ב-1952 היו בעיר (הישראלית) כ-1,800 מפעלי תעשייה ומלאכה, ובהם כ-7,400 עובדים. ב-1968 היה מספר המועסקים בתעשייה ב"י כ-15,500. חלקה של י" בתעשייה בארץ היה ב-1967 5.4% מבחינת מספר המועסקים, אך רק 3.8% מבחינת כלל התפוקה התעשייתית. ענפי-התעשייה העיקריים ב-1968 היו (ב% מכלל המועסקים; בסוגריים: האחוזים ב-1961): מתכת ומוצריה, מכונות וציוד חשמלי 21.5 (14.9); הדפסה והוצאה-לאור 13.6 (9.7); מזון 13.1 (14.9); עץ ונגרות 8.4 (5.9); הלבשה 6.7 (5.7); טכסטיל 5.8 (11.2); יהלומים 3.7 (5.2).

מאמץ הפיתוח הכלכלי של י" מכון לאותם ענפים שבהם יש לעיר "יתרונות יחסיים": תחומי התעשייה, המלאכה וה-שירותים הקשורים למהותה כמרכז רוחני עולמי ומרכז דתי והשפלתו; היישום התעשייתי של מחקר מתקדם הגעשה

מסביב לחומותיה נאסרה. עקרון הבניה באבן נקבע בשנות ה-30. תכנית-המיתאר של העיר (הוכנה ב-1956/9) מדגישה את הטופוגראפיה ואת האופי המיוחד של י" כעיר-בירה, עם בנייני-ציבור, גנים ורצועות-ירק (התופסים כשליש משטח העיר). הרכסים והגבעות יועדו לבניה, העמקים והגיאיות — לגנים ולעורקי-תחבורה. לאחר איחוד שני חלקי-העיר חלו שינויים מסויימים בקצב ההתפתחות התיסקודית של אחדים מחלקיה. השינוי הבולט ביותר חל באיזור-ספר עירוניים משני עברי הגבול-לשעבר, שהיו לצירי תנועה ומסחר. נער-כה תכנית-אב מאוחדת, שאירגנה מחדש את רשת התחבורה העירונית והאיזורית ותחמה את השטח הבנוי, הן לגבי התפשטות העיר אל המרחב הפטרי שמסביבה, הן בעיר עצמה, תוך שמירת שטחים פתוחים. בהתאם לתכנית זו נבנים שינויים בגבעת-המבטח שבצפון העיר, הוחל בהקפת החומה בפרק לאומי, בשיקום המבנים על הר-הצופים והפי-כתו למרכז תרבותי חינוכי עם קמפוס אוניברסיטאי, מוסדות ומכוני-מחקר.

דמוגראפיה. ב"י כ-283,000 תושבים (1969), מהם כ-213,000 במערב העיר וכ-70,000 במזרח; בתחום העיר העתיקה — כ-24,000 נפש.

התפלגות האוכלוסיה לפי דתות (בסוף 1967)

מספר	%	יהודים
196,400	74.1	מוסלמים
56,500	21.3	נוצרים
11,000	4.2	אחרים
1,100	0.4	סה"כ
265,000	100.0	

עם איחודה היתה י" לעיר השניה בגדלה בארץ, ובה הריכוז הגדול ביותר של אוכלוסיה ערבית במדינה. עיקרה במזרח העיר. באוכלוסיה היהודית 52.4% הם ילידי הארץ, 24.9% ילידי אסיה ואפריקה ו-22.7% ילידי אירופה ואמריקה. למעלה ממחצית תושבי מערב-י" הם יוצאי עדות-המזרח, השיעור הגבוה ביותר ביחס לכל עיר ותיקה בארץ. כ-83% מכלל האוכלוסיה הערבית שבמזרח העיר הם מוסלמים; יתרם נוצרים — יוונים-אורתודוקסים, יוונים-קאתולים, לאטינים, ארמנים ואחרים.

אוכלוסיותיהם של שני חלקי העיר נבדלות זו מזו במבנה הגילים והשתייכות לכו-העבודה. במערב העיר הגיל החציוני הוא 24, במזרח הוא יורד ל-18, ואת בגלל הריכוז הטבעי הגבוה-יותר בקרב האוכלוסיה הערבית, המתבטא גם במספר הנפשות הממוצע למשפחה — 5, לעומת 4 באוכלוסיה היהודית.

כו-העבודה ביר-בתי הסתנם בספטמבר 1967 כ-87,000 נפש, מהם רק 16.4% במזרח-העיר, שבה מרוכזים כרבע מאזרחיה. הבדל זה מוסבר בריכוז ילדים שמתחת לגיל 14 במזרח-העיר ושיעור גבוה של עבודת נשים במערב-העיר. א. א. - ר. ב.

כלכלה. י" היא עיר של מינהל, של שירותים ממשל-תיים וציבוריים ושל תיירות, ומרכז דתי, מדעי ותרבותי — ללא בסיס תעשייתי רהב. מעמדה של העיר הישראלית לאחר קום המדינה הוסיף להחליש את המיגור היצרני ולהר-חייב את מיגור השירותים בכלכלתה. הנתונים השונים שמהם נתחייב אופי כלכלי זה של העיר מקורם בעיקר במיקומה



הכור הכפול (בריכת-סטרותיון)

על אספקתו הדלה של מעיין-הגיחון הוסיפו תושבי יי לאחר-מכן אספקת-מים ע"י כריית בורות ובריכות. משתי צורות-אגירה אלו הבורות הם קשים יותר לעשייה, אך הם שומרים יותר על המים מהתנדפות, ביחוד בשימוש במלט הסידי הלא-חדיר למים. יש ארכאולוגים הסוברים, שהבורות המטוייחים הם המצאה ישראלית, שצמחה מפורח ההתנהלות בהר. מספר הבורות ב"י היה למעשה כמספר הבתים בעיר הקדומה, ואולי אף גדול ממנו. בור מסורסם — עכ"פ בסוף ימי בית שני-היה זה המכונה „בריכת-סטרותיון“ (מיוז: „בת-יענה“): בור כפול מתחת לחצר מצודת-אנטטניה, מצפון-מערב לבית-המקדש, שממדיו היו 19x7x49 מ'. בורות רבים מאד נחצבו בתחום הרהיבתי; הגדול ביניהם הוא ה„ים“, שקיבולו 12,000 מ"ק, ושני בורות גדולים אחרים, שקיבולם 8,000 ו-5,000 מ"ק.

הבריכות העיקריות בתחומה של יי — הקיימות עד היום — הן: בריכת-השילוח (ר' לעיל) — בקצה הדרומי של הגיא המרכזי; בריכת-הנחשים (ברפת איסולטאן) — בגיא בן-הינום; בריכת-המגדלים („בריכת-חוקיהר“) מצפון למצודה; בריכת-ממילא (הנזופרת לראשונה בתקופה הבני-ואנטית) — בין שערי-יפו וקו פרשת-המים (ר' להלן). שלוש



בריכת-השילוח לפני שיקומה (1842) ברקע — חומת העיר

באוניברסיטה העברית; עיסוקים הקשורים בתיירות ובייצור חפציה; עבודות-דפוס; תעשיות-מתכת משוכללות.

י. הס

א. טירסט, יי החדשה, תש"ו; מ. אבייונה (עורך), ספר יי, א' השט"ו; א. שולץ, אוכלוסיית יי במאה השנים האחרונות, תש"ט; ז. וילנאי, יי-בית ישראל, העיר החדשה, תשכ"ג; הנ"ל, יי העיר העתיקה, 1962; עיריית יי, שש שנות פעולה, תש"כ-תשכ"ה, 1965; א. אפרת, יי הפרוזדור, 1967; החברה לחקירת א"י ועתיקותיה, יי לדורותיה, 1968; מ. אבנימלך, יי של טרון (מדע, י"ג, 4), 1968/9; ת. כך יהודה (עורך), יי: ביבליוגרפיה (עיריית יי), תשכ"ח; מ. הראל, זאת יי, 1969; משרד המסחר והתעשייה-המרכז לתכנון תעשייתי, התעשייה ביי ופיתוחה בשנים 1968-1980, 1969; יי האורחי, יי אשר בחרתי, תשל"א; החברה לחקירת א"י ועתיקותיה, מחקרים עירוניים ביי (בהכר נה); ד. עמירן - א. שחר - יי קמחי (עורכים), אטלס יי (בהכנה), A. Goodrich-Freer, Inner J., 1904, G. E. Hanauer, Walks about J., 1910, H. Kendall, J. - The City Plan, Preservation and Development during the British Mandate, 1918-1948, 1948, S. W. Baron, J., City Holy and Eternal, 1954; I. A. Abbadly (ed.), J. Economy, 1954, M. Goin-Lambert, J. Israëlit, Chrétienne, Musulmane, 1956; id., J., 1957, J. Schone, J., 1961; Fr. E. Hoade, Guide to the Holy Land, 90-342, 557-595, 1962, S. Perowne, J. and Bethlehem, 1965, S. Stekoll, The Gates of J., 1968 (תשכ"ח); ושעריה, תשכ"ח); W. Guggenheim - A. Meier, J., 1968; F. Mariani, J., 1969.

אספקת המים ליי (1) עד אחרי חורבן בית

שני איתורה של יי הכנענית על הרכס המזרחי ליד נחל-קדרון היה מותנה במציאות המעיין היחיד בכל הסביבה — מעיין הגיחון, המפיק בין 200 ל-1,100 מ"ק ביממה; מימיו פורצים משך 30-40 דקה, בהפסקות של 4-10 שעות (לפי העונה). כבר בתקופה הכנענית התיכונה חפרו אנשי העיר מנהרה, כדי להבטיח את אספקת המים לעירם בעת מצור. תחילה ניסו לרדת בפיר ישר אל מיפלי-המים, אולם נעצרו בגלל קשי האבן, ואז חפרו מנהרה בעלת מדרגות בצורה זוויתית; בקצה היה פיר עמוק 13 מ', שירד אל מיפלי המעיין ודרכו אפשר היה לשאוב מים בלי שהאויב ירגיש בכך. ייתכן שמיתקן זה הוא ה„צנור“ הנזכר בסיפור כיבושה של יי בידי דוד וגיבוריו (שמ"ב ה. ח). מלבד המנהרה היו בקרבת המעיין כמה תעלות פתוחות שנמשכו דרומה, שהובילו את עודף מי המעיין אל השדות והגנים בנחל-קדרון. סמוך ל-700 לפסה"נ נחצבה בימתו של חוקיהו מלך יהודה ה„נקבה“ — מנהרה חדשה באורך 533 מ', הנמשכת ממיפלי 635.86 מ' עד למיפלי 633.92 מ' ומתפתלת בצורת שתי קשתות מתחת לגבעת עיר-דוד ומורימה את מי הגיחון עד לבריכת השלוח שבגיא בין שתי הגבעות. כתובת-השילוח הידועה מספרת על מעשה החציבה ועל „יום הנקבה“, שבו „הכו החוצבים איש לקראת רעו גרון על גרון“. חציבת ניקבה זו היתה השג הנדסי גיבור. מאז זורמים מי הגיחון לבריכת-השילוח, שהיתה בראשיתה מכוסה וגסה תרת מעיני האויב (תמונות: ע"ע א"י, עמ' 291/2).

במקרא (יהי טו, ז; שם יח, טז; ועוד) נזכרת בסביבות יי, כנראה מדרום-מזרח לעיר, עין-רג'ל (שהיא, אולי, זהה עם עין-התנין (נחמ' ב, יג). מזהים אותה עם פיר-איוב — באר גדולה במפגש גיא בן-הינום ונחל-קדרון, שעמקה 38 מ', והיא בנויה בחלקה העליון אבני גזית וגוויל וכרויה בחלקה התחתון בסלע אל אופק מיהתהום. היום היא ניוונה משטפונות העמקים, אך ייתכן שלפנים היה כאן מעיין, שנשתם בתקופה מאוחרת-יותר, ויש סבורים — בעקבות הרעש בימי עזיהו.

# ירושלים העיר העתיקה

0 50 100 150 200 מ"ר

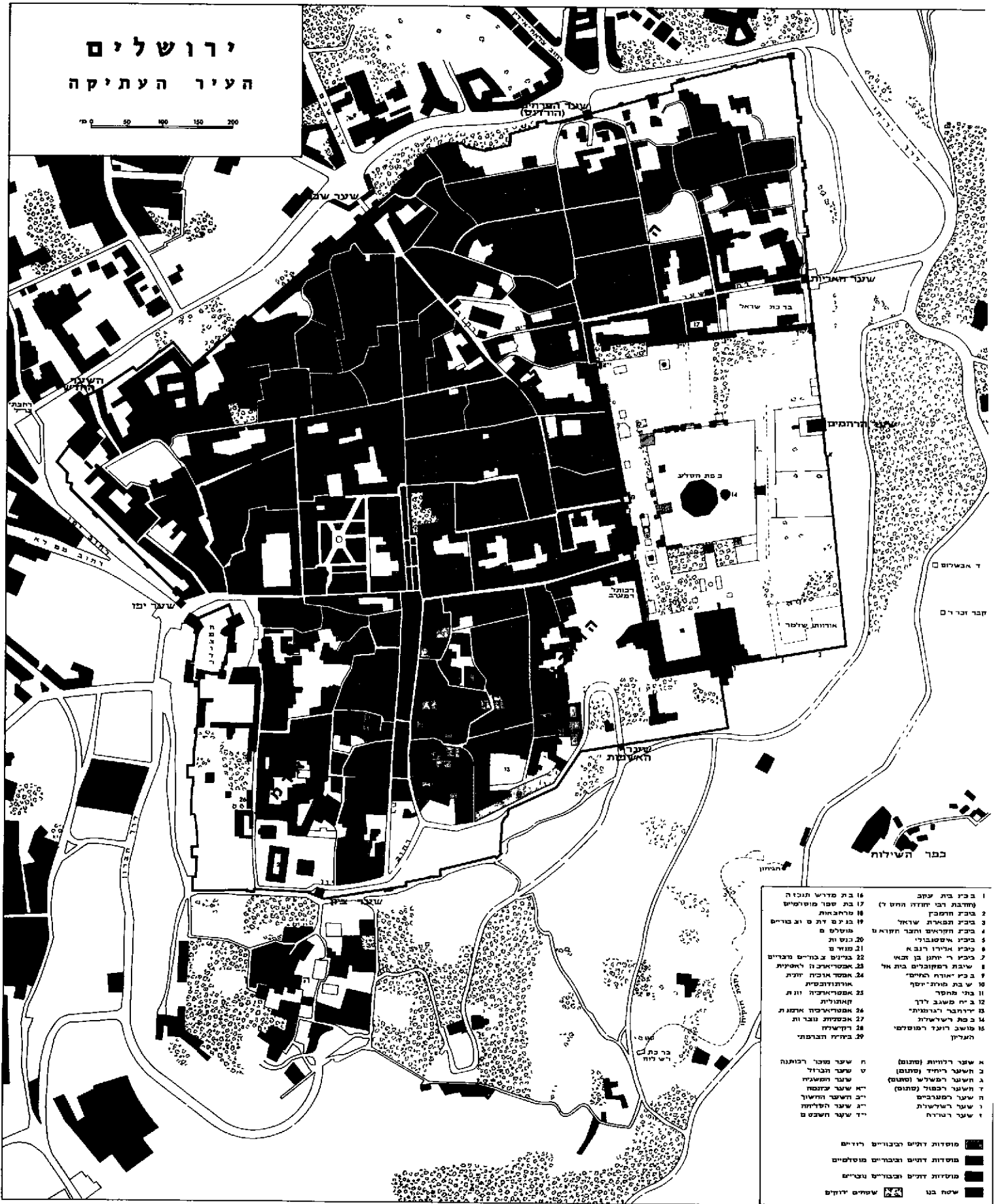

- |                   |              |             |             |             |             |                 |               |               |               |               |               |               |               |
|-------------------|--------------|-------------|-------------|-------------|-------------|-----------------|---------------|---------------|---------------|---------------|---------------|---------------|---------------|
| 16 בית מדרש תנ"כי | 17 בית שמואל | 18 מרחצאות  | 19 גן יצחק  | 20 כנסיית   | 21 מנזר     | 22 מנזר צ'כוביץ | 23 ארמון המלך | 24 ארמון המלך | 25 ארמון המלך | 26 ארמון המלך | 27 ארמון המלך | 28 ארמון המלך | 29 ארמון המלך |
| 1 בית המדרש       | 2 מבצר המלך  | 3 מבצר המלך | 4 מבצר המלך | 5 מבצר המלך | 6 מבצר המלך | 7 מבצר המלך     | 8 מבצר המלך   | 9 מבצר המלך   | 10 מבצר המלך  | 11 מבצר המלך  | 12 מבצר המלך  | 13 מבצר המלך  | 14 מבצר המלך  |
| א שער רחוב        | ב שער רחוב   | ג שער רחוב  | ד שער רחוב  | ה שער רחוב  | ו שער רחוב  | ז שער רחוב      | ח שער רחוב    | ט שער רחוב    | י שער רחוב    | יא שער רחוב   | יב שער רחוב   | יג שער רחוב   | יד שער רחוב   |

הערה: בתי הכנסת היהודיים נחרבו ב-1948, וחלקם נמצאים היום בתהליך של שיקום. — בשטח שלפני הכותל המערבי, הפנוי היום, עמדה עד 1967 שכונת המוגרבים הערבית



בריכות עתיקות הן סתומות היום: בריכת חמאס-א-שיפה — בניה המרכזי העליון, שהיא אולי ה"ברכה העליונה" שבמקרא; ברכת-איסראיל (ישראל) — ששימשה כחספיר לכותל הצפוני של הרה"בית; בריכת-הצאן — אף היא מצפון להרה"בית. במרחק-מה ממנו. זו האחרונה נזכרת בברית החדשה (יואנס, V, 2-4), וכנראה גם במגילת-הנחושת שמי-מערות ים-המלח (בשם בית-חסדא); היא כפולה — ז"א בעלת שני מיפלים. לפי המסופר באוראנגליון ייחסו לה תכונות-מרפא, ובחפירות באתר זה נמצאו עדויות שאכן היה שם בתקופה הרומית פולחן לאל-הבריאות. הבריכה התחמונה שימשה, כנראה, לרחיצת הצאן שנמכר לקרבנות בבית-המקדש הסמוך.

בסוף ימי הבית השני היה ברור, שהעיר ההולכת וגדלה לא תוכל להסתפק במים הנאגרים בבורות ובבריכות, בייחוד בעת עליית ההמונים בשלוש רגלים. לפיכך החליט הנציב פונטיס פילאטוס לבנות אמת-מים נוסח-רומא ל"י, ולצורך זה השתמש בכספי ההקדש — למורת-רוחו של העם. אמת-המים הראשונה הזאת נמשכה ממעינות נחל-ערוב שבקרבת חברון כתעלה פתוחה, שעברה בארבע מנהרות בקרבת בית-לחם ולדן, ארמון-הנציב (המנדאטורי). כדי לקיים במיפלט-המים שיפוע, המבטיח זרימה תקינה מהמעיינות עד להרה"בית, מתפתלת אמת-מים זו 68 ק"מ לאורך קרהגובה 766 מ', אע"פ שהקו הישר בין נחל-ערוב ל"י אינו עולה על 21 ק"מ. בדרכה צפונה אספה אמה זו גם את מימי המעינות עיד-עייטם ("בריכות-שלמה") שמדרום לבית-לחם. בתקופה מאוחרת יותר, בימי הקיסרים לבית סטרוס, נוספה ל"י (או איליה קפי-טולינה) אמת-מים שניה, שנמשכה מנחל אל-ביאר ("הבז" רות"), ממזרח לגוש-עציון, אל סמוך לבריכות-שלמה במיפלט גבוה יותר, ועברה את העמק בקרבת קבר-רחל בקר-צינורות הפועל בלחץ סיפוני, שביקע במקרים רבים את חוליות-האבן.

מ. א. י.

(2) מן התקופה הרומית עד היום. מן התקופה הרומית ועד סוף התקופה התורנית היתה אספקת-המים ל"י מבוססת בעיקרה על מי-גשמים שנאספו בבורות ובבריכות שבעיר. מעייני-הגיחון המקורי נסתם מבחוץ ומקומו לא היה ידוע, ומימיו נבעו דרך ניקבת-חוקיהו לבריכת-השילוח. לפי המסורת הנוצרית ריפא ישו במים אלה את העיוור (יואנס, IX, 7), ולפיכך נתקדש המקום לנוצרים. כבר במאה ה-4 מזכיר הנוטע מבדדו בריכה מוקפת סטוים, שבה נהגו לרחוץ לשם ריפוי; הקיסרית אודוקיה (במאה ה-5) בנתה מעל לבריכה כנסייה ובית-חולים. גם בתקופה הערבית הקדור-מה יוחסו למי השילוח סגולות מיוחדות, אך במרוצת הדורות הוזנחה הבריכה, וגם ניקבת-חוקיהו נסתמה בחלקה. מי הגי-חון, שזרימתם דרך הניקבה הופסקה, פרצו להם דרך החוצה לנחל-קדרון. מעייני-הגיחון נתגלה מחדש במאה ה-14, ושמו — שנשכח — מופיע שוב לראשונה במקור יהודי מן המאה ה-16. עם גילוי-מחדש נתקדש מקום המעיין: בפי הנוצרים היה ל"מעייני-הבתולה" (ערב) "עין סת-מרים". היום זורמים מי מעייני-הגיחון לבריכת-השילוח החדשה שנבנתה במאה ה-19. בתקופה התורנית נשאבו מי הגיחון ותמכרו ברחובות ל"י אך במאה ה-19 נזדהמו במי-שפכים שהגיעו למעיין, והיום אינם משמשים אלא להשקיית ערוגות-השלחין של הכפר סילואן.

במערך הבריכות הציבוריות הידועות מן התקופה הרומית (ר' לעיל) חלו שינויים בתקופות מאוחרות. עם העברת מרכז העיר לגבעה המערבית הוזנחו הבריכות שבחלקו התחתון של הגיא המרכזי. בריכת-השילוח הקדומה שוקמה, כנראה, בתקופה הביזאנטית, אך לאחרי-מכן הוזנחה, נת-מלאה סתף, ונקראה בפי הערבים ברכת אל-חמרה — "בריכת הקרקע האדומה". בריכת חמאס א-שיפה עדיין היתה ידועה ביה"ב, אך לאחרי-מכן נסתמה בצורה שאיפשרה אגירת מים תת-קרקעיים, שנשאבו מן הבריכה דרך פיר בנוי. בריכת בית-חסדא הוסיפה להיות בשימוש בתקופה הביזאנטית, אך נסתמה לאחר תקופה זו; וכן יצאה מכלל שימוש בריכת הסטרוזיון. במקורות הצלבניים נזכרות 3 בריכות ב"י: Lacus Legerii — מצפון-מערב לשער-שכם, מחוץ לתומת העיר (כיום: ארד אל-ברפה); Lacus Germani — היא בריכת-הנחשים הקדומה (ברכת א-סולטאן); Lacus Balneorum — מקווה-המרחצאות, היא בריכת-המגדלים הקדומה, הנקראת בפי הערבים ברכת חמאס-אל-בטרק, ובפי נוסעים נוצריים — "בריכת חזקיהו", והיא מקושרת באמת-מים לבריכת-ממילא. שלוש הבריכות האחרונות שוקמו ושופצו בתקופות הממלוכית והתורנית. שמה הערבי של ברכת א-סולטאן ניתן לה בעקבות עבודות ההרחבה וה-שיפוץ שעשה בה הסולטאן סולימאן המספואר ב-1537. תאריך הקמתן של ברכת סת-מרים (ר' לעיל) וברכת אל-חג' שמצפון לתומת-העיר אינו ברור.

הבורות המטוייחים בחצרות-הבתים שימשו מקור עיקרי למים בכל התקופות. באמצע המאה ה-19 נמנו בעיר העתיקה 950 בורות-מים, ובסוף תקופת השלטון התורני — בכל העיר, כולל השכונות שמחוץ לתומות — 6.600 בורות, בקיבול כולל של  $\frac{1}{2}$  מיליון מ"ק. ב-1919 קבעו הבריטים שהקיבול הכולל של הבורות הבריכות בירושלים, כולל אלה שבהר-הבית, מגיע עד כ-1.5 מיליון מ"ק.

מקורות-המים המקומיים לא הספיקו לצרכי העיר, ולפיכך הוסיפו ברוב התקופות להזרים מים ל"י מאיזור מעיינות-ערוב ומבריכות-שלמה. על השימוש באמת-המים הזאת בתקופה הביזאנטית נודע מפתובת יונית, האוסרת לעבד אדמה במרחק 15 אמות ממוביל-המים. מסתבר, שהיא היתה בשימוש גם בתקופה הערבית והצלבנית; בתקופה הממלוכית נבנתה מחדש, יחד עם בריכה שלישית לבריכות-שלמה. בראשית התקופה התורנית הוסיפה האמה התחתונה לפעול, וסולימאן המספואר אף בנה מספר סבילים שקיבלו מימיהם מאמה זו. אך בראשית המאה ה-18 הופנס לאמה צינור-חרס, שהפעלתו היתה כרוכה בבעיות הנדסיות קשות; הוא היה נסתם ויוצא מן השימוש לעתים תכופות, ונסינות שונים לשפצו עלו בתוהו, עד שבראשית המאה ה-20 שוקם צינור-החרס עד בית-לחם, ומשם נמשך צינור-ברזל דק, שהוביל כמות מצומצמת של מים (כ-180 מ"ק ליממה) ל"י. בעיית אספקת המים בסוף התקופה התורנית היתה חמורה עד כדי כך, שתושבי "נאלצו לקנות מים שהובאו ברכבת או על-גבי בהמות ממרחק ניכר.

עם הפיגוש הבריטי התעורר הצורך בפתרון מידי לבעיית המים. בורות-המים בעיר גוקו, ומפעל-המים הראשון נבנה בידי הצבא הבריטי, והתבסס על מקורות המים בצ'ין-ערוב. הבריכה הישנה במקום שוקמה, נבנתה משאבה והונח קו צינורות-ברזל, באורך 24 ק"מ, עד לבריכת-אגירה בשכונת

כמה מן השרידים העתיקים — שבזמן ההוא עדיין נראו על פני השטח — בידיהם של חוקרים אלה יש חשיבות מרובה גם היום, נוכח העובדה שחלק מן העצמים הנידונים נהרס או כוסה בינתיים בעקבות פעילות הבניה החדשה ב"י. מפה מדויקת של העיר, בעקבות סקר מפורט, פורסמה לראשונה בידי צ'י. וילסון (ע"ע: 1864/6).

א. בתקופת המקרא. החוקר הראשון שניסה להתחקות אחרי קו מהלכן של החומות העתיקות באמצעות חפירות — פירים ומנהרות — היה צ'י. וורן (ע"ע: 1867—1870). הוא גילה בפינתו הדרומית-מזרחית של הר הבית את "חומת העופל", הנמשכת כ-230 מ' מצפון לדרום על ראש המדרון המזרחי של "הגבעה המזרחית". וורן עצמו הבחין נכונה בעובדה, שהחומה מאוחרת בזמנה לימי בית ראשון; אולם החוקרים שבאו אחריו גרסו שלפחות נדבכיה התחתונים שייכים לעיר היבוסית שנכבשה בידי דוד. מאז הופנתה שימת-לבם של כל החוקרים אל הגבעה המזרחית, המשתפלת מהר הבית דרומה, כאל אתר של "הקמאית", "ציון" המקראית: הגבעה שצורתה כעין משולש מאורך, שצלעו המזרחית היא המדרון התלול היורד לנתל-קדרון, וצלעו המערבית היא "הגיא" ("הטירוף-און" של תקופת בית שני; היום בחלקו מלא עפר ותל-חרבות), המפריד בין



המדרון המזרחי של העופל — מחפירותיה של ק. קניון (1861/4). למטה, מתחת לקצה התחתון של החפירה — חבנה החדש שמעל למעייזי-הגיא. מעל לקצה העליון של החפירה — החומה היבוסית. ברקע — חומת העיר העתיקה: מימין — שעריהשפות; משמאל, מאחורי החומה — בתימסכה

רוממה. ב-1921 שוקמו בריכות-שלמה, וכן שוקם מפעל-מים קדום בנחל-ביאר שמדרום לבריכות. מי נגר עליו מנחל זה ומאיזור אל-ח'דר, וכן מי מעיינות שבסביבה, נאגרו בבריכות-שלמה ונשאבו מהן לקו צינורות-הברזל מעין-ערוב. ב-1924 נבנה מפעל-המים מנחל-פרת (עין-פארה) שמצפון לירוש-לים, הוא הגדיל את כמות המים שסופקה ל"י מן החוץ עד כדי 1,400 מ"ק ביממה, אך עדיין היה שימוש ניכר בבורות פרטיים בעיר. עם גידולה המהיר של "י החדשה הוחמרה מחדש בעיית-המים, והתעורר הצורך במקור-מים עשיר נוסף. ב-1934 הונח קו-הצינורות מן המעיינות השופעים בראש-העין, 60 ק"מ ממערב ל"י; תחנות-שאיבה בהרים העלו את המים מן השפלה אל ראש הרי-י (תמ': ע"ע א"י, עמ' 872). צינור זה סיפק כ-12,000 מ"ק ליממה, ובכך נפתרה סופית בעיית אספקת המים ל"י; ב-1946/7 צרכה העיר 4.3 מיליון מ"ק מים בשנה.

ע. מ.

מהקמת המדינה ואילך. כבר בראשית מלחמת-העצמאות פוצצו הערבים את תחנת-השאיבה בלטרון וניתקו את העיר הישראלית ממקור-המים הראשי בראש-העין. בזמן המצור התקיימה העיר על אספקת מים מצומצמת מ-1,053 בורות מייגשמים בתכולה של כ-1 מיליון מ"ק. מצוקת המים הוקלה עם מבצע "נחשון" ופריצת דרך-בורמה, כשהונח קו-חירום (קו-השילוח) מצארות באיזור נען-גבעת-ברגר דרך חולדה אל הקו הקודם העובר בשערי-הגיא.

מאוחר יותר שולבה אספקת המים לעיר הישראלית בזו של פרוזדור-י, כחלק ממפעל-המים הארצי (מפה: ע"ע א"י [כרך-מילואים], עמ' 463/4). מקורות-מים חדשים פותחו בשפלה הגבוהה, באיזור כפרי-אוריה, הרטוב ואשתאול, וכן בסביבתה הקרובה של העיר. הונחו קווי-מים נוספים עם מתקני-שאיבה, ובעיר נבנו בריכות לאגירה ולוויסות האס-פקה. כיום מובאים המים ל"י מ-3 מקורות עיקריים: (1) קידו-חיים בשפלה הגבוהה, וכן בסמוך לעיר ובתחומיה; (2) מפעל הקו ירקח-הנגב המזרחי, שאליו קשורים גם המים מ(1). משני מקורות אלה צרכה "י הישראלית ב-1964/5 כ-12 מיליון מ"ק; (3) מעיינות עין-פארה (עין-קלט [ר' לעיל]) הם מקורות-המים העיקריים למזרח-העיר.

צריכת המים השנתית הממוצעת נמצאת בעליה מתמדת: מפחות 20 מ"ק לנפש ערב הקמת המדינה, לכ-60 מ"ק במערב העיר וכ-30 מ"ק במזרחה ב-1968. כיום אין אספקת מים מהוזה מיגבלה לגידול העיר ופיתוחה.

ד. ב.

מ. הקר, הספקת מים ב"י בימי קדם (ספר ירושלים), תשט"ז; ר. עמירן, הספקת המים ל"י (קדמוניות, א'), תשכ"ח.

ארכאולוגיה. "י משמשת נושא מרכזי במחקר האר-כאולוגי של א"י מראשית התפתחותו במאה ה-19 ועד היום. אולם היישוב האינטנסיווי של העיר על גבי השרידים העתי-קים, שנמשך כל הדורות, ושילוב חלק גדול מהשרידים באתרים המקודשים לבני הדתות השונות הכבידו — ומוסי-פים להכביד — על מחקר זה.

החקירה המדעית של השרידים העתיקים — הנראים על פני השטח — ב"י ראשיתה בתחילת המאה ה-19. חלק ניכר מסקריהם של ראשוני חוקרי א"י — א. רזבינסון (ע"ע: 1824, 1852), ט. מוזלר (ע"ע: 1845), ש. ז', מ. דה ווגיאה (ע"ע: 1853, 1861) — מוקדש ל"י; לתיאורים ולציורים של



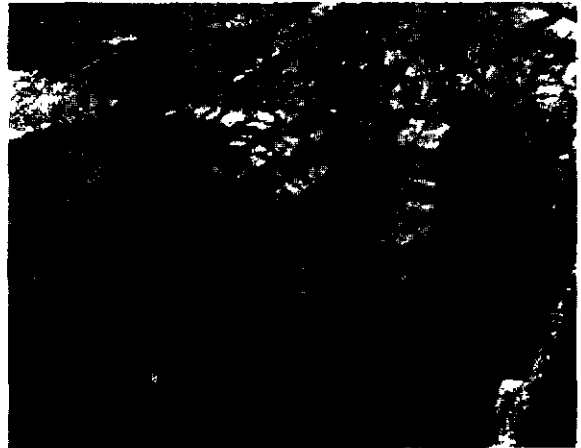

שרידי בתים מן המאה ה-7 לפסה"ס  
סחתת ל"חומה היבוסית"



בכריחומה — מן התקופה היבוסית  
ער סוף ימי בית ראשון

מחפירות העופל:

הגבעה המזרחית ובין „הגבעה המערבית“, שהיא „העיר העליונה“ של תקופת בית שני, „הר-ציון“ של ימינו; שטחה מוקף-החומה של הגבעה המזרחית. ללא הר-הבית, מכונה במחקר „עיר-דוד“ או „העופל“.

קטעים נוספים של „החומה היבוסית“ לאורך ראש המדרון המזרחי של עיר-דוד נחשפו בידי ש. קלרמון-בנו (ע"ע: 1873/4) וה. גותה (H. Guthe; 1881). בקצה הדרומי של עיר-דוד, שהוא נקודתה הנמוכה ביותר, בפתח הגיא שליד בריכת-השילוח, גילו פ. ג' בליס (F. J. Bliss) וא. ק. דיקי (A. C. Dickie) 1894—1897 קטעי חומות מאסיויות. ששימשו הן קירות-סמך עבים לסכירת פתח הגיא, הן ביצור נקודת-תורפה זו. חוקרים אלה חשפו אף המשך של החומה במדרונות הגבעה המערבית, מעל לגיא בן-הינבום. הם הבחינו בחומה שני שלבי-בניה, וייחסו את התחתון לתקופת הבית הראשון, ומכאן הסיקו שכבר בתקופה ההיא הקיף החומה של העיר את הגבעות המזרחית המערבית כאחת. ערב מלה"ע I ובשנים שלאחריה הוסיפו משלחות ארכאולוגיות לחשוף חלקי ביצורים וחציבות בסלע בצפונה של עיר-דוד — במדרון המזרחי מעל למעין-הגיתון — וגם בדרומה (פארקר [1909/11]; ר. ג'יל [ע"ע: 1913/4, 1923/4]; מקליסטר ודנקן [1923/25]). החוקרים שבקבוצה האחרונה גילו קטעי-חומה, מגדלים וחלקלקה, ומפנים לקר-הביצורים — מספר שכבות-יישוב, והם שייכו חלק ממימצאיהם לעיר היבוסית (תמ': ע"ע א"י, עמ' 273/4), וחלק אחר — לי של דוד ושלמה. אולם משלחת קרופוט-פיצג'רלד (Fitzgerald; Crowfoot; [1927/8]), שבאה אחריהם, ושהוסיפה על הממצאים האלה גם שער מפואר — „שער-הגיא“ — במדרון המערבי של הגבעה המזרחית, במקום שבו עובי החומה הוא כדי 8.5 מ', מצאה שרוב שרידי היישוב שנמצאו בשטח הגידון שייכים לתקופות מאוחרות הרבה יותר — לא קודם לתקופה הרומית והביזנטית.

ביום (ל. א. ונסן [ע"ע], סימונס, ג. ה. דלמן [ע"ע], ואחרים) גם את הגבעה המערבית — הר-ציון והרבעים היהודי והאר-מני של היום — בשטח העיר. עמדת-ביניים היא זו של ק. גלינג, ב. מזר וי. אהרונז, ששיערו שבעיר נכלל הגיא המרכזי, אולם לא נכללה הגבעה המערבית. מאחר שעל הגבעה המערבית (פרט למצודה [ראה להלן]) לא נחשף בעבר כל מימצא המתייחס בבירור לי שמן התקופה הפנענית או הישראלית-מקראית, כדרך שנמצאו על הגבעה המזרחית, נראו דברי הממצאים מדברי המרוזבים. גם החפירות החדשות בידי ק. קנין [ע"ע: 1961—1967] במדרון המזרחי של הגבעה המערבית נראו כמאשרות שלא היה ליישוב הישראלי בשעתו המשך מעבר לגיא מערבה. אולם במימצאי חפירותיה של קנין במדרון המזרחי של הגבעה המזרחית היה חידוש רב: מערכת-הביצורים המאוחרת, שנתגלתה בידי מקליסטר-דנקן (ר' לעיל) ושומנה הוא תקופת שיבת-ציון או התקופה החשמונאית, נמצאה בנויה על גבי שרידי עיר מקראית, שנהרסה עם החורבן הראשון, ומתחתה נמצאו קרמיקה ומינים מתקופת הברונזה התיכונה ואף הקדומה. חומה עבה, בנויה גושי-סלע גדולים, שתוארכה לתקופת-הברונזה התיכונה ב', נמשכה בתחתית המדרון, 25 מ' מעל לגיתון, היא שימשה את י' עד המאה ה-8 לפסה"ס, והיא היתה הבסיס שעליו הקים חזקיהו את חומתו החדשה, שרחבה היה 5.5 מ'. עם המימצא הזה נפתרה בעיה קשה, שבה נתחבטו הארכאולוגים כל זמן שייחסו את החומה בקו העליון לתקופת עיר-יבוס ועיר-דוד. באופן שנמצא שהפניסה לפיר שהוביל מן העיר אל הגיתון, מקור-מימיה הקדום (ר' לעיל, עמ' 248), הושארה מחוץ לתחום המבוצר: עתה הוברר, שהפניסה היתה כלולה בתחומה של העיר המבוצרת.

נוכח תלילות המדרון המזרחי מתעוררת בעיית אירגון שטח העיר. היא נפתרה, כנראה, ע"י בניית סדרת משטחי-מגורים מדורגים, ממלאים אבן ונתמכים בקירות-אבן שעלו מבסיס העיר — החומה המזרחית — למעלה. שיטת-בניה זו היא, לדעת קנין, „המלוא“ האמור ב"י (מל"א ט, טו), היא היתה נהוגה בעיר בתקופה הכנענית מן המאה ה-14 לפסה"ס ואילך ובכל התקופה הישראלית עד החורבן. שטח העיר הכנענית על הגבעה המזרחית לא היה אלא 60 דונם. מן

מאז קיימת מחלוקת בין החוקרים בבעיית-היסוד בטופו-גראפיה של י' המקראית — השטח שעליו השתרעה העיר באותה תקופה. אסכולת „המצמצמים“ (ג'רמר-דראן, א. אלט [ע"ע], אבי-יונה, ואחרים) קובעת את השטח לגבעה המזרחית בלבד, בהמשך להרה-הבית של היום, שבראשו עמדו המקדש וארמנות-המלוכה. לעומתה כוללת אסכולת „המרחי-

זהו מבנה רבוע חצוב בסלע ומופרד ממנו מכל עבריו, וצורתו — פירמידה בסיגנון מצרי. קלרמן-באנו (1870) חקר סדרת קברים חצובים בסלע הזקף של פפיר-השילוח, ביני-הם היה קבר "... יהו אשר על הבית", אף הוא בצפון-כפר-השילוח ודומה במבנהו לקבר בת-פרעה. בקצה הדרומי של עיר-דוד נמצאו בידי ויל (ר' לעיל) מספר קברים מונומנטאליים, שאותם הגדיר כ"קברי בית-דוד" (תמ': ע"ע א"י, עמ' 295/6); אולם הגדרה זו טעונה הוכחה נוספת. אלה הם חלקים של קברים גדולים מתקופה שקדמה לתקופה הרומית, שבה שימש המקום כמחצבה. הגדול שבהם צורתו מנהרה מקומרת דרומית, שבקצה חצוב שקע שהיה מיועד, כנראה, לארוץ-המתים; אורך הקבר — 16.5 מ', רחבו — 2.5 מ', וגבהו המירבי — 4 מ'. עבודת-מחקר מסכמת על הקברים שבנחל-קדון ובכפר-השילוח והכתובות המלוות אותם ביצעה בידי נ. אביגד (1945—1947). סקר מחדש של כל מערי-כת הקברים החצובים בסלע שבכפר-השילוח נעשה בידי ד. אוסישקין (1968). לאחרונה נתגלו בידי מור (1970) מספר קברים חצובים בסלע שבתחתית המדרון המזרחי של הגבעה המערבית, מנגד להר-הבית; לפי תכניתם, המושפעת מן הסיגנון הפניקי, ומיקומם, גורס מור, שהיו מיועדים למתים מחשובי העם במאות ה-8—9 לפסה"נ.

ב. בימי הבית השני, רבועי העיר וביצוריה. שרידיה של ימי הבית השני, ובעיקר ממבנים שנבנו בימי שלטונו של הורדוס (37—4 לפסה"נ), שימשו כמוקד ראשון למחקר הארכאולוגי. המונחים והשמות המתמייחים לתקופה זו לקוחים רובם מתיאורי-העיר בידי יוסף בן מתתיהו. כבר וילסון, ואחריו ורן (ר' לעיל), עסקו במחקר חומות מיתחם הר-הבית מומנו של הורדוס; תיאוריו וציוריו המדויקים של ורן, העוסקים בתיאור הטופוגרפי של יבופירוט מבנה החומות ההורדוסיות עד הסלע, משמשים אותנו עד היום. כבר ב-1838 גילה רובינסון את חלקו המזרחי של גשר בפינה הדרומית-מערבית של הר-הבית. מדרום לכותל המערבי; חלק זה מורכב מ-3 נדבכים, שארפם 15.25 מ', הבולטים מהחומה המערבית, והם תחילתה של קשת ענקית (גבהה המשוחזר 19.20 מ') הנקראת מאז קשת-רובינסון. קשת נוספת, שחלק ממנה נתגלה לראשונה בידי טופלר כבר ב-1835, נחשפה בידי וילסון ב-1865, והיא נקראת על-שמו. הקשת נמצאת במבנה קמרוני תת-קרקעי (רחבו 13.40 מ') בחומה המערבית של הר-הבית, מתחת לשערי-השלשלת. הקשתות נבדקו בידי ורן לפרטיהן, והוגדרו כתחילתם של גשרי-מעבר ישירים ממפלס פני הר-הבית אל העיר עליונה, שהשתרעה על פני רובה של הגבעה המערבית. ורן גילה חלק מבסיס האומנה הראשונה של קשת-רובינסון (היא נחשפה במלואה בידי מור, 1969), וכן חקר את המבנה התת-קרקעי ההורדוסי בדרום הר-הבית, המכונה "אורות-שלמה"; זוהי מערכת של אולמות המש-תלבים זה בזה, על שטח של כ-500 מ"ר; תקרת האולמות נתמכת ב-88 קשתות הסדורות ב-12 שורות מקבילות. מערכת-האולמות מנצלת חלק מחלל המילוא שהתקין הורדוס כדי להגדיל את חצר הר-הבית. בתקופה הצלבנית שימשו האולמות כאורוות לסוסי האבירים-הטמפלרים, ומפאן שמו, ורן אף הגדיר נכונה את מקומה של מצודת-אנטוניה, הבנויה בצמוד לפינה הצפונית-מערבית של הר-הבית (תמ': ע"ע א"י, עמ' 416); היא נחקרה בידי קלרמן-באנו, ונסאן ואלין

המאה ה-10 (מלכות שלמה) ואילך יש עדות קראמית להתרחבות היישוב צפונה, על פני איזור הר-הבית; שטחה הכולל של העיר הגיע אז ל-120 דונם. שרידי בניית-גזית וכותרת פרוטו-איטאליה, שנמצאו בידי קניון, מעידים על פארה של יבאותה תקופה. לעומת-זה לא גילה המחקר הארכאולוגי שרידים שאפשר לייחסם למקדש שלמה.

ידיעות בדבר תולדותיהם של הגבעה המערבית ותחום העיר העתיקה של היום בתקופה המקראית לא הושגו אלא בשנים האחרונות. אמנם כבר בתקופת המאנדאט (1934—1940) נמצאה בחפירות במצודה ("מגדל-דוד"), בכיסי-סלע, קראמיקה מתקופה ישראלית מאוחרת — מן המאה ה-7 ואילך, אולם רק לאחר שיחוררה של יב העתיקה במלחמת ששת-הימים הובחנו בבירור (בידי עמירן ואיתן [1968/9]) בשטח זה רצפות-מגורים מתקופה זו, וקראמיקה דומה נתגלתה (בידי קניון) בבדיקות בשטח הרובע הארמני ושוק-מוריס-טאן. ב-1969 נתגלו לראשונה (בידי אביגד) במרכז הרובע היהודי, נוסף על קראמיקה ישראלית מאוחרת, גם קטעי-בניה, שניתן לשייכם לסופה של התקופה הישראלית. בחפיר-רות מדרום להר-הבית (בידי מור [1968] ואילך), בתוך שטח העיר העתיקה של ימינו, נחשפה סדרת קברים מפוארים, חצובים בסלע, כנראה מן המאות ה-9—8 לפסה"נ. מקומם הוא מעבר לגיא, על ראשית מדרון הסלע של הגבעה המערבית, ומפאן שקטע זה שימש אז איזור-קבורה, וזא — לא היה כולל בתחומי העיר. מכל הממצאים האלה משתמעת המסקנה, שבמאה ה-7 — ואולי קצת קודם-לכן — החלה התיישבות ישראלית על פני הגבעה המערבית, ולפחות חלק ממנה היה, כנראה, גם מוקף חומה (ר' להלן, עמ' 278/9).

מדרום לחומת העיר העתיקה — ברמת-רחל, הנכללת היום בתחומי יב החדשה — עמד בימי מלכי יהודה האחרונים ארמון מבוצר, שממנו נמצאו שרידי קישוטים (תמ': ע"ע ארדיכלות יהודית, עמ' 754; א"י, עמ' 290; כרך-מילואים, עמ' 500).

על מפעלי אספקת-המים ליב בתקופת המקרא — ר' לעיל, עמ' 247/8. נקבת-השילוח (ע"ע א"י, עמ' 291/2) והברכה שבסופה נחקרו בידי ורן, גותה, ונסאן, חקר ואחרים. כתובת-השילוח פורסמה בידי ק. שיק (ע"ע 1880).

במבנים שנחפרו בידי קניון נמצאו עדויות פיסיות לחורבן בסוף תקופת הבית הראשון — סימני הפיגוש הבבלי ב-586 לפסה"נ.

עיר-המתים של יב המקראית. הקברים שמצא פרקר (ר' לעיל) במדרון שמעל מעין-הגיחון הם הממצא הקדום ביותר ב"י. זמנם נקבע לראשית תקופת-הברונזה הקדומה. קניון גילתה בהר-הזיתים סדרת קברים מן הברונזה התיכונה א'; ליד כנסית "דומינוס פלוחיט", שם, נמצאו קברים עשירי-מימצא מתקופת-הברונזה התיכונה המאוחרת, שנחפרו בידי סאלר (Saller; 1954). קברים עשירים בכלי-יבוא — מקפרי-סין, מיקני וסוריה — מתקופת-הברונזה המאוחרת נמצאו גם בנחלת-אחים (עמירן, 1961) ובשטח ארמון-הנציב.

תקופת הבית הראשון מצטיינת בסדרת קברים חצובים בסלע, שנמצאו ממזרח וממערב לעיר-דוד. בחלק מהם ניכרת השפעת הסיגנון הפניקי בתכנית הקבר החצוב ובשיטת הקבורה. כבר ב-1865 עסק דה-סולסי (de-Saulcy) בקבר המונוליתי הנקרא "קבר בת-פרעה" שבצפון-כפר-השילוח.



בליסט קשתרזבינסון סו החומה המערבית של הר הבית (ציור מ 1867)

(מצפון) למסלול החומה בזמן ההוא. מתחתיו של שער-שכם חשפו המילטון (1931/8—1937/8) והנסי (Hennessy; 1964/6) שער מן התקופה הרומית המאוחרת (ר' להלן), וביסודותיו נתגלתה בניה הורדוסית. בצורת נדבך של אבנים גדולות, שאחת מהן ארצה 3.80 מ'; המילטון ואבייזנה שייכו אותה לשער מקורי של החומה השניה. מכאן פנתה החומה בכיוון דרום-מזרח אל מצודת-אנטוניה. קניון חפרה ליד המוריסטאן בעיר העתיקה ואיתרה, לדעתה, את קו החפיר התצוב בסלע של החומה השניה; לפי זיהוי זה נמצא איזור כנסיית-הקבר מחוץ לתחומי רובע השוקים, שהיה מבוצר ע"י החומה ההיא. אולם יש חוקרים שמסילים ספק בכוננות קביעה זו. מהלך „החומה השלישית“ שבבנייתה הוחל בימי אגריפס I, שני גם הוא במחלוקת. נסאן, סימונס, קניון והנסי קובעים אותו במקביל לקו החומה התורכית בצפון העיר העתיקה של היום. אולם כבר במאה ה-19 עמד רזבינסון (1838), שולץ (1845) ושיק (1878) על מציאותם של שרידי חומה לאורך קו הנמשך במקביל לחומה הצפונית. הרחק כ-500 מ' ממנה, וב-1925/7 — ואח"כ ב-1940 — חשפו א. ל. סוקניק וז. א. מאיר לאורך קו זה קטע של כ-500 מ' של נדבכים, מגדלים ושער, שחלק מאבניהם הן בסיגנון ההורדוסי; קטעים נוספים הולכים ומתגלים — גם בשנים האחרונות — בעת חסירת יסודות לבניה לאורך מסלול החור-מה (תמ': ע"ע אבן בניה, עמ' 178; א"י, עמ' 375/6). סוקניק ומאיר זיהו את „החומה השלישית“ עם חומה זו.



קשת-זילסון — תחריט-חושפת המתאר את מראה הקשת בעת גילויה

באטי (Aline Batut; 1955), את יסודות המצודה ורצפת-האבן שלה (ה„ליתוטטרטוס“; ר' יואנס, XIX, 13) ניתן לראות במרתפי המזורים שבראשית „דרך-היסורים“, כגון מנזר „אחיות-ציון“. שרידי המצודה שנתגלו כוללים שער כפול הפונה מערבה, ומצפון לו חלקים של חזית עם אומנות, וכן אולם מוארך בקיר הצפוני של המבצר, שממנו נחפר קטע באורך של 34 מ'. — לאחר שיחרור העיר העתיקה הוחל ב-1968 בחפירות מתחת לבניינים הסמוכים לחומת הר-הבית, בהמשכו של הכותל המערבי צפונה, ופגו העפר והחורבות מן הרחוב שנמשך לאורך החומה ההיא ושעובר מתחת לקשת-זילסון (וע"ע [ה]פתל [ה]מערבי).

ס. נ. ג'ונס (C. N. Johns; 1934—1940) חשף בחצר מצודת „מגדל-דוד“ (ר' לעיל, עמ' 229) 3 מערכות-ביצורים; שתי המערכות הקדומות בנויות אבני-גזית ושויכו לתקופה החשמונאית, השלישית — לתקופתו של הורדוס. השריד המרשים ביותר מהתקופה ההורדוסית הוא מגדל-ל-פצאל, הקרוי בפי העם מגדל-דוד (תמ': ע"ע א"י, עמ' 335/6, 339/40). שרידי המקוריים נשתמרו עד לגובה של כ-20 מ', בצורת גוש של 21.4 × 17.0 מ', בנוי אבנים גדולות בעלות סיתות הורדוסי טיפוסי, בדומה לאבני הכותל המערבי. מגדל זה, יחד עם עוד 2 מגדלים, נועד לשמור על ארמון-המלך. מתקופה זו ואילך שימשה המצודה כמרכז שלטוני לכל המשטרים שהתחלפו בו, ובכל תקופה חלו בה שינויים ותוספות; התוספת האחרונה — הצריח — נבנתה בידי ה-תורכים. מימי הורדוס ואילך נשענה תמיד מערכת-הביצורים של העיר בצידה המזרחי על חומות הר-הבית, ובצידה המערבי — על המצודה.

יוסף בן מתתיהו תיאר בפרוטרוט, אך ללא בהירות טופו-גראפית מספקת, את שלוש החומות של י"לפני החורבן. שרידי „החומה הראשונה“ נתגלו מדרום למצודה, מסביב להר-ציון, לאורך גיא בן-היננום עד נחל-קדרון. בקטע המערבי שבין המצודה להר-ציון איתרו שיק ומודסלי (1871—1875) שרידי חציבות בסלע, ששימשו בסיס לחומה ולמגדל-ליה. בניזיה שבין הר-ציון לנחל-קדרון חשפו זיליס ודיקי (ר' לעיל) שתי מערכות-ביצורים, שאת הקדומה שבהן — שאותה ייחסו בטעות לימי בית ראשון — יש לשייך, לאור ההקבלות עם מימצאי חפירת ג'ונס במצודה, לתקופת החשמונאים. שרידי החומות שנמצאו בראש הגבעה המזרחית ויוחסו בעבר לתקופת בית ראשון, שייכים, ככל הנראה לפי חפירותיה של קניון, להמשך קו מהלכה של החומה הראשונה עד פינתו הדרומית-מזרחית של הר-הבית. קטעים מקו החומה הראשונה, שנמשך ממגדל-פצאל מזרחה ישירות לקשת-זילסון בהר-הבית, כבר נתגלו בידי וורן בתחום השוקים של העיר העתיקה.

קו „החומה השניה“ — שאת זמן בנייתה קובעים רובם של החוקרים לתקופת החשמונאים — משוחזר יותר על סמך המקורות הספרותיים מאשר על סמך המימצא הארכאולוגי הדל. קו החומה התחיל מן החומה הראשונה ליד המצודה, עבר באיזור כנסיית-הקבר, הגיע צפונה עד לשער-שכם, נקודות-האחיזה לקביעת מהלכה בקטע זה הן מועטות. הטיעון המדעי של מספר חוקרים מושפע גם מיוחס לעובדת מיקומה של כנסיית-הקבר באיזור זה: קביעת מסלול החומה השניה מצפון או מדרום לכנסיה זו קובעת את מידת האותנריות של המיקום, שהרי הקבר מן הדין שיימצא מחוץ

הם מצאו את פני-הסלע, את יסודות החומות עד לפני-הקרקע בימי הורדוס, ועמדו על גובה השפך המאוחר המכסה את פני החומה. הכותל הדרומי של הרהיבת נמצא יורד בפיתו המערבית 30 מ' מתחת הרחבה שעליה עומדים המסגדים, וכלפי מזרח הוא יורד עוד 4 מ' נוספים; משם עולים פני-הסלע עד לטף „השער המשולש“, ובפינה הדרומית-מזרחית (היא „קרן-צופל“, הידועה מן התלמוד) הם יורדים עד ל-40 מ' מתחת לפני-הרחבה. בפינה זו נותרו 14 נדבכים על פני הקרקע ועוד 21 נדבכים מתחתיה; יסודות החומה הוצבו בתעלה חצובה בסלע, ושני הנדבכים התחתונים היו גם אז מתחת לפני הקרקע. גבהם של הנדבכים השונים הוא 0.75 מ' עד 1.40 מ'; אחד מהם — ה-28 — מורכב מאבנים גדולות שלא-כרגיל (גבהן 1.85 מ'). בפינה מזרחית-אבן-גזית שארפה 7 מ' ומשקלה דאי למעלה מ-100 טון. סיתותן של האבנים אינו אחיד, ולמשווחות שבהן זין שטוח מוקף שר ליים חלקים מסביב לפניו, ושוליים עמוקים יותר מסביב. בכותל המערבי של הרהיבת נשתמרו 16—22 נדבכים מימי הורדוס, בכללם 7 נדבכים גלויים לעין, הידועים היום כ„(ה)פתל (ה)מערבי“ (ע"ע). בכותל-הצפוני של הרהיבת נשתמרו הפינה המזרחית ושרידי מצודת-אנטוניה (ר' לעיל). הקטע הצפוני של הכותל המזרחי חצה גיא קטן, ולכן יורדים יסודותיו עד ל-45 מ' מתחת לפני הרהיבת; בפינה הצפונית-מזרחית קיימים עוד 11 נדבכים על פני הקרקע, והם מעמידים כמין „מגדל-פינה“, שרחבו 25 מ' וקידמתו מפני-החומה 2.10 מ'.

מעולם לא נעשו חפירות מדעיות בשטח הרהיבת עצמו, והשריד היחיד המתייחס למבני המקדש ושנמצא על פני השטח הוא לוח-אבן ועליו כתובת (ביוונית) המזהירה בני-גזר הנכנסים לרחבת הבית, שלא להתקרב למקדש מעבר לסורג (ע"ע בית-המקדש, עמ' 570); לוח זה נמצא ב-1870, ושבר לוח שני, דומה לו, נמצא ב-1936 (תמ': ע"ע א"י, עמ' 361/2).

סיכום המחקר הארכאולוגי עד היום מראה, שהעיר של ימי בית שני צמחה מן הגרעין העתיק של „עיר-דוד“, שבה התיישבו שבי-ציון; מכאן התרחבה העיר מערבה, והתפשטותה נעשתה בתנופה רבה עם הפיכת י לבירת ממלכת בית-חשמונאי (במאה ה-2 לפסה"נ), וביותר — לבירת ממלכת הורדוס (במאה ה-1 לפסה"נ). לאחר שנתפס רוב שטחה של הגבעה המערבית, התפשטה העיר, בדורות האחרונים לפני החורבן, צפונה, ושם קמה „העיר החדשה“, שהוקפה ב„חומה השלישית“. ערב המרד, ב-66, השתרע תחום העיר המבוצר על פני 1,800 דונם.

תמונת שיחזור י שלפני החורבן — ר' להלן, עמ' 287/8. על מפעלי אספקת המים לי בתקופת בית שני — ר' לעיל, עמ' 248—249. שתי אמות-המים, העליונה והתחתונה, נחקרו בידי ק. שיק, מ. הקר וע. מור.

עיר-המיתלים של י של בית שני. איזורי-הקבורה של י נמצאים בחגורת האבן הרפה העושרת את העיר מסביב — מסנהדריה בצפון-מערב, דרך גבעת-המבטח, הרהצופים, הר-הזיתים, גבעת ארמון-הנציב עד תלפיות ורמת-רחל בדרום; קברים מעטים נמצאו גם במערב-העיר. נחשפו מאות קברים חצובים בסלע, חלקם פשוטים חלקם מפוארים. תכניתם הפני-מית פשוטה, כמקובל בזמן ההוא במערכות-קבורה: מתדרים מרכזיים מסתעפים חדרי-קבורה צדדיים, ובהם פוכי-קבורה

שמסלולה יצא מהמצודה, נמשך צפונה עד מגרש-הרוסים של ימינו, פנה משט לצפון-מזרח עד נחלי-קדרון הצפוני וסבב שם דרומה לפיתו הצפונית-מזרחית של הרהיבת. החומה בנויה בצורה רשלנית ופרימיטיבית יותר מחומות הורדוס, בהתאם לנסיבות ההיסטוריות של בנייתה, שתחילתה בימי אַגְרִיפָּס I וסופה בבניה חפוזה עם פרוץ המרד בשנת 66, כדי שתשמש מגן ל„עיר החדשה“ של י. רוחב החומה הוא 4—4.5 מ'; המגדלים בולטים מפניה עד 9 מ', ורוחב פניהם כ-12 מ' בממוצע.

חפירותיהם של מקליסטר ודנקו, קרופוט ופיצ'רלד וקניון בגבעה המזרחית (ר' לעיל), חשפו שרידים רגילים של בנייני-מגורים מימי בית שני, על כל תכולתם. קניון אף העלתה ראיות ארכאולוגיות חותכות לקביעת תאריך הריסתם של בניינים אלה. המתאים לחורבנה של י בשנת 70. מסקנה אחרת של קניון: שהיישוב במדרון המזרחי של הגבעה המערבית לא החל קודם לזמנו של אַגְרִיפָּס I — אינה מתיישבת עם מימצאי חוקרים אחרים.

שרידי בניינה של העיר העליונה נתגלו לראשונה בחפירות המצודה 1968/9. עמירן ואיתן חשפו שם שתי שכבות-בניה: הקדומה שבהן שייכת לעיר החשמונאית, המאוחרת היא מימי בית-הורדוס וסופה שנהרסה עם חורבן י. חפירות אביגד (1969/70) ברובע היהודי העלו אף הן שרי-דים מתקופת החשמונאים ובית-הורדוס. פריטים ארכיטקטו-ניים נאים וכמות רבה של שברי טיח מצוייר בדגמים מגוונים, בנושאים הנדסיים וצמחיים, מעידים על קיומה של בניה עשיריה ומעושרת בתקופתו של הורדוס. על אחד מקטעי הטיח נמצאה חרוטה, בדיוק רב, מנורת שבעת הקנים, שתיאורה כאן הוא מן הקדומים ביותר. כמרכן נחשף בניין-מגורים רגיל, עשיר במימצאים, שנמצא מכוסה כולו במצבורי-אפר מן השרפה העזה שהתחוללה בו עם חורבנה של העיר העליונה בח' באלול, שנת 70.

אירגון השטח שמסביב לפינה הדרומית-מערבית של הרהיבת הולך ומתברר בחפירותיו של מור (1968 ואילך). לצד חומת הרהיבת הדרומית נמצא רחוב רחב, מרדף לוחות-אבן, המוביל אל שערי-חולדה; רחוב זה והרחבה שלארפו היו תמוכים מצדם הדרומי בקיר-תמך עצום, שהפך ריב בין המישך המדרון של הגבעה המזרחית. קשת-רובינסון ואומנתה הראשונה נחשפו עתה במלואן; הולכים ונחקרים פרטי החומות הדרומית המערבית של הרהיבת, המשמשים דוגמה קלאסית לשיטת הבניה ההורדוסית, וכן מפעלי המים הניקוח מזמנו של הורדוס, שנתגלו בחלקם כבר בידי וורן. בשטח הנבדק מוסיפים להימצא אלפי פריטים קטנים, כגון כלי-חרס ומטבעות, שעתידיים לתרום תרומה גדולה לקידום המחקר של י בימי הבית השני.

תמונות מן החפירות הללו מקערב להרהיבת ומדרומו — ר' להלן, עמ' 265/6.

חפירות החדשות הללו בשולי הרהיבת העמידונו על מלוא גודל המיבצע ההנדסי שבהרחבת שטח ההר ותיוק צלעותיו, שבו היתה מותנית הקמת מקדש-הורדוס על אול-מיו, עזרותיו וחצרותיו. — החומה ההורדוסית של הרהיבת נבדקה לראשונה בידי וילסון ובידי וורן ב-1867/9. מאחר שלא הותר להם לחפור בגלוי בקירבת השטח המקדש למוסלמים, נאלצו החוקרים לחפור מנהרות מתחת לפני-הקרקע, ומהן התקרבו אל פני החומה; אח"כ חפרו מנהרות לאורך החומות.

מערכת-קברים המורכבת מ-8 חדרים ונקראת בפי העם מערת ייהו שפס; מעל לפתחה — גמלון מעוטר בתבליט של דגמים צמחיים. ייתכן ש(1) הוא הציון השייך ל(2). — (3) קבר-זכריה הוא שמה המסרתי של מצבה מונומני טאלית המשמשת ציון לקבר לא-נודע (אולי ל[4]); זהו גושי סלע ללא חלל פנימי. גבהו כ-6 מ', וצורתו — קוביה המוכרת בפירמידה, וארבעת צדדיה מעוטרים גם הם בעמודים יוניים וכרכוב מצרי (תמ': ע"ע א"י, עמ' 377).

(4) קבר בני-חזיר הוא הקדום בקבוצת קברים זו; זמנו נקבע (ע"י נ. אביגד) למאה ה-2 לפסה"נ. מערכת-הקבר רה כוללת אולם-פניסה, אולם מרכזי ו-31 חדרים-קבורה, שבהם פזורים ומקמרים ל-12 גופות. ייחודו של הקבר — בחזיתו הדרית הנתמכת בשני עמודים. על המשקוף, בין 2 העמודים, חקוקה כתובת עברית מראשית המאה ה-1 לפסה"נ. המציינת את שמות הנקברים במערה — בני משפחת הכהנים מבני חזיר, הידועה מן המקרא ומן המשנה.

קבר-ניקנור נתגלה על הר-הצופים ב-1903 ונחפר בידי אביגד ב-1928/9. המערכת כוללת ארבעה חדרים-קבורה, שבהם נמצאו גלוסקמאות; על אחת מהן — כתובת יוונית, המעידה שעצמות ניקנור האלפסנדרוני (השר יומא ל"ח, ע"א) נטמנו בה. ב-1967 נתגלה ליד קבר זה עוד קבר מפואר, ובו ארונות מעוטרים וגלוסקמאות (לפי הכתובות הוא מכונה "קבר-הנזיר").

בין 1926 ל-1940 עסק סוקניק בחשיפתן של כ-40 מערכות-קבורה יהודיות בעיר. אח"כ נעשו מחקרים במערכות-הקבורה של יי בידי אביגד, שטיפל במיוחד במערכות-הקבורה המפוררות שבנהליקדרון (ר' לעיל; 1945—1947).

בין הקברים הבודדים שבמערב העיר — קבר בית-הורדוס, שגילה שיק ב-1891. בו נמצאה אבן-גולל עגולה כדוגמת זו שבקברי-המלכים. קבר נוסף — קבר יסון שמן התקופה החשמונאית, נתגלה ב-1956 (ע"י הארכאולוג החובב א. פ. לויזון) במערב העיר, בשכונת רחביה, ונחפר בידי ל. י. רחמני. ה-



קבר יסון

מייוחד בקבר זה הוא ציור-פחם המתאר מערכה ימית בין אניות-קרב ואניות-סוחר, וכן כתובות-קינה בארמית וביווית, שבהן נזכר השם יסון. רחמני עסק גם בחקירת מערכות-הקבורה המסועפות של סנהדריה שמצפון-מערב לעיר העתיקה (1961). בין מערות-הקברים שנתגלו כאן כבר בראשית המאה ה-17 — מערת קבר-יה סני-הדרין, הנקראת כך בפי העם משום 71 הפזורים — כמספר אנשי הסנהדרין — הנמצאים בחדריה. בפניסה למערה חצובה חצר, ובקירותיה — ספסלי-אבן חסובים. מעל לחניית המערה — גמלון, שהוא הגדול היפה בכל הגמלונים במערות-הקברים בירושלים, והוא מעוטר בדגמים של עלי-קוציץ, רימונים ותאנים. — מאות גלוסקמאות וקברים פשוטים יותר נתגלו במדרון המערבי של הר-הזיתים, ליד כנסיית דומינוס פלוויס, ונחפרו ב-1953/5. עיקר הממצאים כאן הם מן התקופה ההורדוסית.

לבודדים; נפוץ השימוש בגלוסקמאות, שלתוכן נלקטו עצמות הנפטרים. למה מן המערכות הגדולות חזית היצונית מעוטרת, המושפעת במרכיביה מן הסיגנונות הארכיטקטוריים המערביים וההלניסטיים-מזרחיים. צירוף זה יצר, סיגנון פלאים, שניתן להגדירו כסיגנונה של "אמנות יהודית" של ימי בית שני; הוא בא לידי ביטוי גם בקישוטי מאות הגלוסקמאות ומעט ארונות-הקבורה המעוטרים (תמ': ע"ע א"י, עמ' 374).

מערכת-הקברים הגדולה והמפוארת ביותר, הידועה כקברי-המלכים, נמצאת מצפון לעיר העתיקה. היא חצובה בסלע, ב-23 מדרגות רחבות (9 מ') המובילות לחצר רבועה גדולה (26x27 מ'). מאחד מקירותיה בולטת חזית מערכת-הקברים; מעל החזית — משקוף גמלוני המעוטר בדגמים של צמחים (תמ': ע"ע ארדיכלות יהודית, עמ' 757/8). אולם 2 העמודים שתמכו את המשקוף נותרו רק שרידים. נמצא גם שריד של פותרת, שלפי המשוער היתה חלק מ-3 פירמידות שהתנשאו מעל לחזית. פתח-המערה



קברי-המלכים — חזית מערכת-הקברים

היה נסתם באבן-גולל עגולה. מערכת-הקברים מורכבת מ-8 חדרים, ובהם כוכים ומקמרים, שבהם נמצאו כמה גלוסקמאות מעוטרות. היום מקובלת הדעה שמערכת זו נבנתה בידי המלכה הלני מחדייב במאה ה-1 לפסה"נ. "קבורת-המלכים" תוארו וצוירו לראשונה בידי ריצ'רד פוקוק (R. Pococke) ב-1738. ב-1863 נערך ניקוי ראשון של המקום בידי דה-סולסי, שגילה את הגלוסקמאות בחדרים, וב-1867 הושלמה חפירת הקברים בידי קלרמן-גאנו.

לרגלי הר-הזיתים, סמוך לאפיק נחל-קדרון, מצפון למעין-הגיחון, חצובות בסלע ארבע מצבות-קבר גדולות, שבלטו מימי-קדם ועד היום על פני השטח ולא היו מכוסות עפר וחרבות. (1) "יד-אבשלום" היא הגבוהה (20 מ') והשלה מה בין המצבות העתיקות בארץ. היא מורכבת מ-2 חלקים עיקריים: חלקה התחתון — מרובע, חצוב בסלע, ובו חדר-קבורה קטן ו-21 מקומות-קבורה במקמרים; העיסור הארכיטקטוני הוא מטיפוס מעורב מזוהר, וכולל עמודים יוניים, אפריז דורי וכרכוב מצרי. החלק העליון בנוי אבנים מסותתות, וצורתו צורת תוף גבה 3 מ', שמעליו מתנשא הגג העשוי כחרוט שדפנותיו קעורות ובראשו פרח חצוב באבן; אף חלק זה מעוטר בכרכובים ועיטורים אחרים. המצבה נקראת בפי העם ע"ש אבשלום (לפי הכתוב, ש"ב יה, יח); אולם אין ספק שהיא יצירת תקופת הגיאנות של ההשפעה ההלניסטית-רומית בירושלים. — (2) מאחורי יד-אבשלום חצובה

הביזנטית ואיפשרו לשחזר את תכנית הכנסייה של קונסטנטינופול. שנייה לה בחשיבות היתה כנסיית אלאונה בהר הזיתים, שממנה לא נותרו שרידים על פני השטח, אולם חציבותיה בסלע וחלקים מיסודותיה נחשפו ב-1918—1919 בידי אנשי המנזרים שבהר. ונסאן (1913), ואחריו קורבו (1959), גילו גם את יסודות כנסיית העליה (Ascensio), שהוקמה ב-378 על ראש ההר; בחפירות נתגלתה, בין השאר, כתובת הקדשה, שבה נזכר שמו של הכומר מודסטוס. שייקם את הכנסייה מחורבנה בידי הפרסים ב-614 (ע"ע א"י, עמ' 434). — מפנסיית גת-שמנא שבמורד הר-הזיתים, שאותה הקים תאודוסיוס קיסר ב-385, נחשפו ב-1909 וב-1919/20 רצפת-פסיפס, עמודים וכותרותיהם.

הקיסרית אודוקיה עשתה בשנות ישיבתה ב"י הרבה הן להרחבת העיר והן להאדרתה, ב"ומתה, כנראה, חודש הקורבני של "החומה הראשונה" של "י של בית שני, באופן שהר-ציון, הגיא, העופל ובריכת-השילוח חזרו ונכללו בתחום העיר המבוצרת. שרידי חומה זו נתגלו כבר בידי וורן, ליד "קרן-העופל", ואח"כ — לאורך קטעים ניפרים מעל גיא בן-הננס — בידי בליס ודיקי. חפירותיהם של מקליסטר ודנקן, קרופוט ופיצ'ג'רלד, ויל, המילטון, ולאחרונה — קניון ומור, חשפו שרידי רחובות, בנייני-מגורים ובניינים ציבוריים, שכיסו את דרום העיר הביזנטית. אביגד (1970) גילה ברובע היהודי בית-מרחץ, שמיתקניו נשתמרו יפה. אודוקיה הקימה גם כנסייה ליד בריכת-השילוח (נחפרה בידי בליס ב-1896), וגם מבנים כנסייתיים מחוץ לחומת-העיר ובמרחק ניפר ממנה. כנסיית סטפאנוס הקדוש נבנתה ב-460 בצפון, מחוץ לשער-שכם; היא נחשפה ב-1885—1893 בידי דומיניקנים, שהקימו באתר זה את מנזרם. ב-1949 גילה אבי-יונה בגבעת-רם, הרחק ממערב לעיר, שרידי מבנים ביזנטיים, השייכים, כנראה, לבית-מחסה, וכן כנסייה ומנזר, שהקימה אודוקיה "לפני" (πρό) העיר.

ב-1970 גילה ג. אביגד ברובע היהודי, ליד בתי-מחסה, קטע של אפסיס של הכנסייה הגדולה — שנקראה "החדשה" (Nea) — לכבוד מרים, שהקים יוסטיניאנוס קיסר ב"י. ב-1963 גילתה קניון סמוך ל"פודת יוסף", מחוץ לחומה הנור-כחית, שרידים נוספים, שאפשר שהם מבית-החולים הגדול שהיה קשור ל"נאיה". — שרידי מבנים ביזנטיים גוססים, חלקי פסיפסים, קירות, עמודים וכותרותיהם, נמצאים מפוזרים במקומות שונים בעיר העתיקה; רובם נכללו במבנים מתקופות מאוחרות יותר.

סימן למציאות יישוב יהודי ב"י בתקופה הביזנטית הם שרידי ביכ"ג בהר-ציון ומצבות-קבורה בגיא בן-הננס שעליהן מצויין שהנקברים הם מבני "ציון הקדושה" שמעבר לגיא. — על אחת האכנים הקברות בחומת הר-הבית נמצאה כתובת, וראיתם ושש לבכם ועצמותם כדשא הפרתנה" (ע"פ ישע' טו, יד); מור מייחסה לעולה-רגל יהודי מן המאה ה-4 (מימי יוליאנוס קיסר ?).

י. ש. - מ. א. י.

ד. י. הער בית. מסתבר שהמבנים הציפוריים המוסלמיים בעיר, המזוברים בכתבי אותו זמן — מטגדים, זאוויית, מרחצאות ובתי-חולים — ושמהם לא נשתמרו שרידים, לא היו אלא מבנים נוצריים שנתפסו בידי השליטים החדשים, כ-50 שנה לאחר הפיבוש הוחל בהקמת המקדשים על הר-הבית (ר' לעיל, עמ' 232/4), שעיצבו את דמותו לדורות הסביעו

אולם מוכח שזמן שימושו של בית-קברות זה היה מן התקופה החשמונאית עד התקופה הביזנטית. — ב-1968 נתגלו בגבעת-המבטך ארבעה קברים, ובהם גלוסקמות עם כתובות (מהן — "שמעון בונה היכלה"). וכן עצמות אדם צלוב.

ג. י. הרומית והביזנטית. טביעות-חותם של הלגיון העשירי הרומי (LXF; תמ': ע"ע א"י, עמ' 390), שחנה בחלקי העיר שנשתמרו לאחר החורבן בשנת 70 ובסביבות י. נמצאו — על רעפים, לבנים וצינורות-חרס — במבנים שונים, כגון במצודה (בחפירותיהם של ג'ונס [1934—1940] ושל עמירן ואיתן [1968]) ובגבעת-רם (בחפירותיה של אבי-יונה [1949]), וכן נחשפו, במפוזר, בכמה מקומות בתחום העיר העתיקה של היום שרידים של קולוניה איליה קאפיטולינה. שהוקמה לאחר דיכוי מרד בר-כוכבא. קטעים מחומותיה נתגלו לראשונה בידי שיק, ב-1878 וב-1889, כחלקים של יסודות החומה התורנית של ימינו או סמוך מאוד לקו החומה הזאת. חקירות חדישות געשו בידי המילטון (1938/9) והנסי (1964/6), שחשפו קטעים של חומה זו ומגדליה ושערה משני צידי שער-שכם ומתחתיו. ביסודות החזית של המגדל המזרחי של אותו שער נתגלתה קשת מגולפת, ובה קבועה כתובת המסתיימת במלים "לפי החלטת הקוריונים של איליה קאפיטולינה". יש סימנים לכך שהחומה לא הוקמה לפני המאה ה-3. ז"א — שאיליה קאפיטולינה היתה בראשיתה עיר-פרוזות. ניתן לשחזר את תכנית העיר, שנבנתה במתכונת של מחנה-צבא רומי: מרו-צע, ושני רחובות ראשיים מצטלבים בתוכו — משער-שכם בצפון ורומה, ומן המצודה מזרחה. מן השרידים בפנים העיר העתיקה — הקשת המכונה במסורת הנוצרית Ecce Homo, קשת-ניצחון לכבודו של אדריאנוס קיסר; דרך פתחה האמצעי עוברת "דרך-היסורים", פתח צדי קטן יותר נכלל בבניין של מנזר, נתגלו גם שרידי עמודים, קירות ופתחים שהשתייכו לפורום שבמרכז העיר (היום — המוריסטאן). ביסודות הבניין של "קבר-דוד" בהר-ציון — שהיה מחוץ לתחום העיר — נחשף (בידי פינקרפלד, ב-1949) שלב-בניה קדום בגזית, שאפשר שהיה של בית-כנסת מאותה תקופה. מור (מ-1968 ואילך) גילה בנייני-מגורים מתקופה זו, וכן נמצאה כתובת חרותה על לוח-אבן, מוקדשת לספטימיוס סורוס קיסר ולבני-משפחתו (תחילת המאה ה-3). — בתקופה הרומית הוקם סטו מסביב לבריכת-השילוח (נחפר בידי בליס ב-1896). רחוב-מדרגות, בעל עמודים, ירד מן העיר — שתואי חומתה הדרומית היה זהה עם חומת-העיר בימינו — אל הבריכה, שאליה הגיעו המים דרך ניקבת-חזקיהו; מאחר שזו כבר נשפחה, נחשבו המים כנובעים ממקור טבעי (מכאן הכינוי "מעין-השילוח").

י. עשירה בממצאים מן התקופה הביזנטית, שבה גדלה העיר וחזרה לפרוח לאחר הפיכתה לעיר נוצרית, היא נתמלאה בנייני כנסיות, מנזרים ובתי-הארחה לצליינים, ששרידי רבים מהם נתקיימו עד היום. הבניה הביזנטית ב"י מתחלקת ל-3 תקופות עיקריות: ימי קונסטנטינוס ובניו; ימי הקיסרית אודוקיה (אמצע המאה ה-5); ימי יוסטיניאנוס. הגדול והחשוב במבנים הביזנטיים-נוצרים היתה כנסיית-אנאסטסיס, שבאתרה עומדת היום כנסיית-הקבר (שרוב בניינה הוא מן התקופה הצלבנית). מחקריהם של וילסון (1863), של הארווי (1933/4) ובייחוד של קורבו (1961/3; Corbo) בכנסיית-הקבר חשפו שרידים של הבניה

החפירות ממערב להר-הבית ומדרומו, 1968—1970



הכותל המערבי, קשת-רוז'נסון" (ברקע), האומנה עם ארבעת התאים שהמכה את הקשת (כדי זית), והרחבה המרוצפת עם טורי הסדרנות (טשטאל) — סתקומת בית-הורדוס. מימין — החפירות מדרום להר-הבית



מראה כללי של החפירות מדרום להר-הבית, 1968. חשיפת הארמון סתקומת בית-אומייה (תחילת הר סאה ח 8) והתחלת הירידה לשכ- בות קדומות-יותר. ברקע — הסב- ניב הסגרים על שער-החולדה המערבי



כנסית סנטה אנה

הכנסת של הרמב"ך הוקם בחורבה אשר היתה כנסיה צלבנית. בקרבת שער-האריות נמצאת כנסית סנטה אנה, אחת הפנסיות הצלבניות המעטות שנשתמרו כמעט כשל-מותן. מחוץ לחומה, בנחל-קדרון, עומדת כנסית "קבר הבתולה", גם היא מבנה צלבני על יסודות קדומים מאד. ברובע המוסלמי נשתמרה מן התקופה הצלבנית כנסית סנט אליאס, וכן מצויים בו שרידים וחורבות של פנסיות ומנזרים וכנסיות סנטה אגנס, שהפכה למסגד.

במרפז השלטון הצלבני, שהוא הרובע הנוצרי של ימינו, נותרו מאותה תקופה (מלבד כנסית-הקבר עצמה): שרידי סנטה מריה לאטינה, שנשתלבו בכנסית-הגואל הגרמנית הנוכחית; הסטו המנזרי המפורא בפנים בית הפומר של כנסית-הגואל; המבנים המקוריים של כנסית יוהאנס הקדוש הלאטינית, שהפכה במרוצת הזמן לכנסית יואנס הקדוש היוונית-אורתודוכסית הנוכחית. בתוך הקימורים המרשימים, שנותרו לפליטה מאכסניית היהואניסים (ההוס-פיטאלארים) הגדולה בשטח המוריסטאן, ממוקם היום שוק-הירקות הערבי ברחוב דוד. שלושת השוקים המקורים ב-מרכז העיר, הם וגגותיהם, גם הם צלבניים ברובם; עדיין ניפרות בהם פתובות המעידות על הנגיות שהיו הקדש לכנ-סיית סנטה אנה. בדרום מפגש השוקים עם רחוב-דוד ניפר מבנה (פיום בית-קפה), הנתמך בעמודים עתיקים מוצקים—אולי הפנסיה ע"ש זבדי.

.B.B

ו. יי האיו בית והממלכות. בשלב הראשון של התקופה הזאת נראה שלא היו חידושים רבים במראה העיר. צלאח א-דין לא עסק בבניות בי, פרט לשיפוץ החומה, בניית בית-התברדזת (חנאקה) והפיכת כנסית סנטה אנה למדרסה.

המבנים העיקריים בעיר העתיקה הקיימים עד היום והמטביעים את חותמם על מראה הם בעיקר מן המאות

את חותמם על דמות העיר (העתיקה) עד ימינו. מחוץ לחומת הרהיבית, בסמוך למסגד אל-אקצא, נחשפו לאחרונה (בידי ב. מזר) שרידי מבנה אומי מפואר. פרט לזה, נשארה יי שמחוץ לחומת הרהיבית במידה רבה עיר נוצרית, ויש להניח שריפוי-הבניה הביזאנטיים (בהר-היותים, בעמק-יהושפט, בחקל-דמא, בהר-ציון, בדרום הרהיבית ובסביבת קברי-ישו המשווער) המשיכו למלא את יעודם. אחד הבניינים הבולטים בעיר בתקופה הזאת היא הוקם בידי הנוצרים דווקא—אכסניית קארולוס הגדול, ששרידיה נבלעו לאחר-מכן בבניינים אחרים סמוך לקברי-ישו. בראשית המאה ה-11 שופץ מנזר-המצלבה הנאורגי העתיק, הקיים עד היום, ובאמצע המאה ה-11 הקימו בני העיר אמאליפי הדרום-איטלקית מנזר בנדיקטיני לנזירים, וכן מנזר לנזירות, בשטח המוריסטאן של היום.

ה. יי הצלבנית. הפיבוש הנוצרי הפך את יי לבירת ממלכה. הבניה הדתית והחילונית התרחבה מאד, ורישומיה ניפרים היטב עד היום; תואי העיר העתיקה של ימינו— על קווי חומותיה, רחובותיה ושוקיה— הוא בעיקרו זה של יי הצלבנית, וגם באבנים רבות המשקעות היום בבניינים מאוחרים יותר עדיין ניתן להכיר את סימני חותם גילדת-הבנאים מפינצה החרוט בהם. הצלבנים שיו למערכת-המבנים של הקבר הקדוש את הצורה שנתקיימה ביסודה עד ימינו; ואילו השינויים שעשו הנוצרים במקדשים המוס-למיים על הרהיבית חזרו ונתבטלו כשחזרה העיר לשלטון המוסלמי. שטח המצודה ("מגדל-דוד") הורחב מאד לעבר צפון-מערב ומערב, ורוב מבניה המאוחרים עומדים על יסודות ושרידים צלבניים; כחלקלקה המזרחית, הצלבנית ברובה, נשתמרו צלבים בולטים. כפינה הצפונית-מערבית של העיר נותרו שרידי "מגדל-טאנקרד", ביצור צלבני שהוקם על יסודות קדומים יותר. מתחת לגשר המוביל לשער-דמשק נשתמרו שרידי "שער-סטפאנוס" הצלבני, וכן אבן שעליה חרוט צלב בעל זרועות כפולות. בשער-ציון, שלא היה קיים אז, בולטים היום שני אשנבי-ירי בעלי מוטי-וים צלבניים. חלק ממכלול הבניינים ב"הר-ציון", שראשי-תם בתקופה הביזאנטית, מייצגים בניה צלבנית מובהקת; שרידים צלבניים מרובים נמצאים מסביב לאולם "הסעודה האחרונה". בריכת-הסולטאן חודשה ב-1172 על יסודות קד-מים בידי הצלבנים ונקראה בשעתה "ימת גרמנוס". בריכת-ממילא היתה ידועה כ"ימת אגריוס הקדוש".

ברובע הארמני יש לשייך לתקופה הצלבנית את כנסית יעקובוס הקדוש הארמנית ואת החורבה של כנסית תומאס הקדוש. מסגד יעקובייה שמצפונה הוא כנסית יעקובוס



החורבה של כנסית תומאס הקדוש

הקדוש הצלבנית-לאטינית. ברובע היהודי, בראש ה-מדרגות החדשות היורדות לפותל המערבי, נותרה כמעט בשלמות ה-אכסניה ע"ש מרים הקדושה, שבנו ה-צלבנים הגרמנים. יש סברה ש"בית





שער סוכריה הכותנה (סהתקופה הססלוקיות) בהר הבית

ה-14—15, פריז-זמ-תם של מושלים ונציבים ממלך-ביים, שהירבו מר-סדות דת ומשפט ב'י, בסוף המאה ה-15 היו 44 מדר-סות 201 מעונות לדרווישים בירר-שלים. ריפוחם ה-עיקרי של מבנים אלה היה בהר-הבית (וע"ע א"י, עמ' 484: תמ') וכ-סביבתו הקרובה. ריפוח גדול של מדרסות קיים עד

היום לאורך הצלעות הצפונית והמערבית של רחבת הר-הבית, וכן לאורך הרחובות היוצאים מהר-הבית לרחוביהגיא; ריכוז אחר של מבנים מהתקופה הממלוכית נמצא ברחוב מעלות-המדרסה (= עקאבת איתקיה). מרובות בעיר הסור-בות הממלוכיות — מבני-קבר, גם למתים שארונותיהם הובאו מחו"ל, וכן נשתמרו מבני-התבודדות קסנים (זאויות) ושדרות-עמודים, בעיקר בהר-הבית.

הארדיכלות האזרחית מיוצגת ע"י מספר חאנים (ע"ע ח'אן [1]), כגון חאן-סולטאן הקיים עד היום ליד רחוב-השלשלת. חאן אחר, שנבנה ע"י ב'יב'רס, היה בצפון-מערבה של העיר, ומפתחו הוסרו האריות שנקבעו, מאוחר יותר, על שער-האריות בסקודת סולימאן המפואר. כמו-כן תוקנה מער-כת אספקת המים באמות-מים (ר' לעיל, עמ' 250).

למבנים הממלוכיים המרובים ב'י כמה סימניהכר משות-פיים. בדרך-כלל מעוטר בבניין החלק שמסביב לפתח — ורק חלק זה — בעיטורים רבים ומגוונים; התחום המעוטר מוגבל ע"י רצועה בתבליט, ובמרכזו נמצאת הכניסה לבניין. המגיעה

כמעט עד לגג, מע-ליה קבוע עיטור של קונכיה או נטיפים, המגולפים עד לתלת-ממדיות ונראים כתלויים-ממש, ומתחתיו על פי רוב עיטור מעשה-תשבץ או חלון עם שבכה. מתחת לעיטור זה — הקשת התומ-כת המקילה על משקוף-השער ה-בנויה עפ"ר אב-נים בצבעים מצב-עים שונים (אדום, לבן ושחור). כשהן משולבות זו בזו

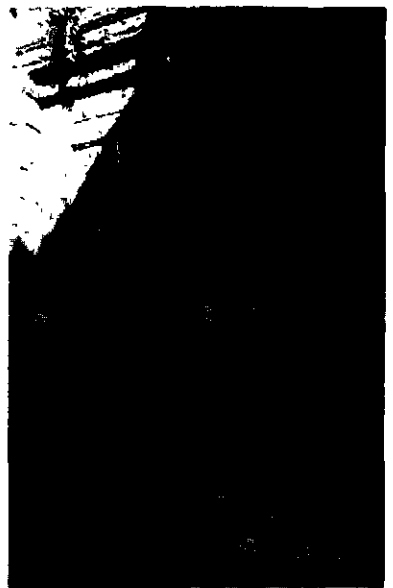

קבר מתקופת הססלוקים ליד שער-השלשלת בדגמי עלים וראשי-רמחים. מתחת לקשת נמצא המשקוף,

המעוטר בתשליכי דגמים גאומטריים. מסביב לפתח — נדבכי-אבן בצבעים שונים לסירוגין («אבלק»). לשני צידי הפתח — שני ספסלים מעוטרים באבלק, וכן מדרגות המ-בילות אל הרחוב. עיטור החלונות דומה לעיטור הכניסה. לעיתים מצויות בחזית-הבניין גם כתובות, המופיעות בצורות שונות — כטרט לרחוב הבניין, ככתובת בתוך מסגרת, וכד'. וע"ע ארדיכלות באסלאם, עמ' 748.

הכתובות על רבים מן הבניינים הללו מציינות לרוב את שם הבונה ואת מוצאו, ומכילות פסוק חכמה ובקשה, וכד'. על רבות מן הכתובות, או במשולב לתוך עיטורים שונים, מר-פיעים סמלי הבונים — עפ"ר נציבי י, אך לעיתים סמלי הסולטאנים עצמם. האריה — סמלו של ב'יב'רס — נמצא (בשימוש משני) על שער-האריות; הגביע מופיע על מבני-הם של שני שרי-משקים (ברחוב-השלשלת), ועוד.

תכניתם של רוב הבניינים הזאופי של עיטוריהם מעידים על מקורה-השפעה מרפז-אסייתי. למדרסות עפ"ר תכנית בצורת צלב: האולם הראשי כולל ארבע גומחות מרובעות גדולות, אחת בכל אחד מצדדיו — בדומה למצוי הרבה באי-ראן הסלג'וקית ובאנטוליה. מבנה הקבר הוא עפ"ר כמו זה שבמצרים האיופית: חדר אחד בעל כיפה גבוהה ולעיתים גומחת-תפילה בקיר הדרומי (= הקיפלה). טיפוס אחר של קבר המצוי ב'י הוא מבנה עשוי שלושה חדרים, הבנויים זה מאחורי זה; הקבר נמצא בחדר הקדמי, ואילו באחורי נמצאת לעיתים גומחת-תפילה.

ד. ב. ז. ה תורכית. הבניה התורכית ב'י עיקרה היה בראשית השלטון התורכי, במאה ה-16, ויצירתה החשובה ביותר היא ח'מת-ה-עיר הקיימת היום, שנבנתה בסקודת הסולטאן סולימאן המפואר ב-1536—1542. היא הוקמה על תוואי החומות שקדמו לה, והרבה מאבני ההריסות של אלו נכללו בקטעים מסויימים של החומה החדשה. אולם השערים,

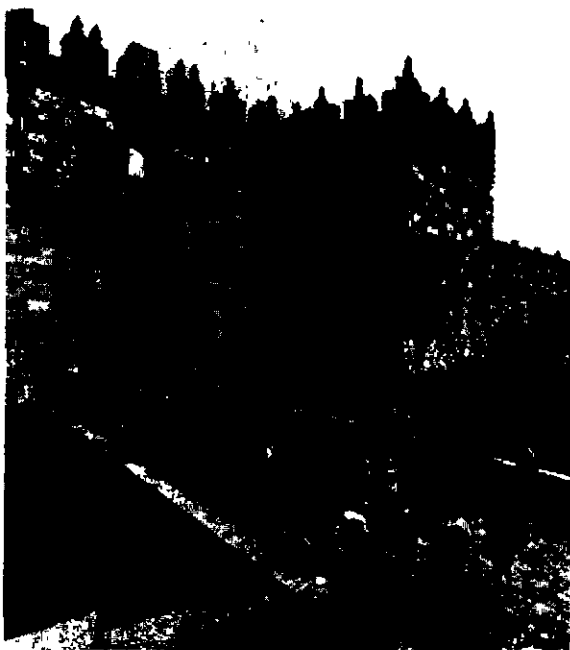

שער-שכם בחומה הצפונית של העיר העתיקה

מקראית, ג', 791-837), תש"ח; הג"ל, חפירות ארכיאולוגיות ב" העתיקה, תשכ"ח (ארכישראל, ט'), תשכ"ט; ל' י. רחמיני, קבר יסון (עתיקות, ד'), תשכ"ד; קדמוניות, א', חוב' 1-2, תשכ"ח; ד. אוסישקין, קבר מונוליתי שנתגלה לאחרונה בכפר-השילוח (שם, ג', חוברת 1), תשל"ג; ירושלים (אנציקלופדיה לחפירות ארכיאולוגיות בארץ-ישראל, א', 207-242), תשל"א; Ch. W. Wilson, *Ordnance*; *Survey of J.*, I-III, 1865; Ch. W. Wilson - Ch. Warren, *The Recovery of J.*, 1871; Ch. Warren, *Underground J.*, 1876; F. J. Bliss - A. C. Dickie, *Excavations at J.*, 1894-1897, 1898; H. V. [H. Vincent], *J. sous terre*, 1911; R. Weill, *La Cité de David*, I-II, 1920-1947; R. A. S. Macalister - J. G. Duncan, *Excavations on the Hill of Ophel*, 1926; M. van Berchem, *Matériaux pour un Corpus Inscriptionum Arabicarum* (Jérusalem: Ville. Haram), 1927; J. W. Crowfoot - G. M. Fitzgerald, *Excavations in the Tyropoeon Valley* (Ann. Palest. Explor. Fund., 5), 1929; R. A. S. Macalister, *A Century of Excavations in Palestine*, 1930; L. A. Mayer - M. Avi-Yonah, *Concise Bibliography of Excavations in Palestine* (Quart. Dep. Antiqu. Palest., 1), 1932; R. W. Hamilton, *Excavations against the North Wall of J.*, 1937-8 (ibid., 10), 1944; C. N. Johns, *The Citadel, J.*, a Summary of Work since 1934 (ibid., 14), 1950; J. Simons, *J. - Exploration Past and Future* (Oudtestament Stud., 8), 1950, id., *J. in the O. T.*, 1952; Marie Aline de Sion, *La Forteresse Antonia à J. et la Question du Prétoire*, 1956; K. M. Kenyon, *Archaeology in the Holy Land*, 1965; id., *J.*, 1967; S. J. Saller, *The Tombs of Dominus Flevit* (י' לדורותיה), 1968; J. B. Hennessy, *Preliminary Report on Excavations at the Damascus Gate, J.*, 1964-1966 (Levant II), 1970. (ור' גם ביבל' להלן: היסטוריה).

מקומות קדושים ב"י. בא"י — שנתקדשה כולח במצוות התלויות בה — נתקדשה העיר י' קדושה מיוחדת במצוות המתייחסות אליה בלבד; וקדושה יתרה נודעת לה-ר הבית שעליו עמד המקדש — המקום שיוחד לעבודה, ודירוג מעלות הקדושה של חלקיו השונים הוא כדירוג הציוניים והאיסורים המתייחסים לכל אחד מהם (ור' להלן, עמ' 344/7). במובן זה א"י, י' הרהיבית הם מקומות קדושים — בדורות שונות — ליהדות. יחס הקדושה לפתל המערבי — שאינו אלא שטחה החיצון של חומת הרהיבית — נובע יותר מגורמים רגשיים מאשר מן ההלכה. קדושתם של אתרים אחרים בעיר ובסביבותיה, המזכרים מטעם החוק כמקומות קדושים ליהודים, נובעת מן הפולקלור, ואין לה משמעות דתית (ע"ע א"י, עמ' 1148).

מקומות קדושים לנצרות. לגבי הנצרים המקור מות הקדושים הם המקומות שבהם אירעו, המאורעות הקדורים שים" לפי אמונתם — הורתו של ישו, סבלו ומותו וקומו מן המתים. במרוצת הדורות נתקדשו בעיני הנצרים כל האתרים המזכרים בכתבי-קדושים, ולא אלה בלבד שהיה להם קשר לישו, אלא גם הפרוכים בחיי אמו, שליחיו ו"עדי" (סבלו ומתו על קידוש שמו), ואפילו בחיי אילו אישים מן התנ"ך, שנחשבו למבשרי הנצרות. כל המקומות האלה לא זוהו ונקבעו אלא מן המאה ה-4 ואילך; לפיכך זיהויים אלה חסרים מהזמנות היסטוריות. נוסף על אלה מזכרים ומוזגים נים כמקומות קדושים" ע"פ חוקי המאנדאט וחוקי המדינה גם כנסיות ומגורים מתקופות מאוחרות יותר, באופן שמספר המקומות הקדושים של הנצרות ב"י וסביבותיה גדול מאד. ברשימה שהוכנה ב-1947 מטעם מועצת-הנאמנות שליד האו"ם נמנו 80 מקומות כאלה ב"י. איזור הביין-לאומי של י" (החופף בערך את התחום העירוני של העיר המאוחדת היום). — מאורעות מסויימים בחיי ישו מונצחים אף ביותר מאתר קדוש אחד, לפי שכיחות נוצריות יריבות מזהות את מקום האירוע כל אחת בשטח שבבעלותה. כך קיימות שתי



סביל ובאר ציבורית) מול שער-הששלת

וביחוד שער-שכם המסואר — פתחה העיקרי של העיר לעבר השפלה והצפון —, הם מבנים תורניים מקוריים. סולימאן דאג גם לאספקת המים ל"י, תיקן את הבריכה בגיא-בן-הנחם מדרום-מערב לעיר, קישט אותה בסביל גאה, והיא נקראת עד היום "בריכת-הסולטאן". בפקודתו הוקמו גם שלושה סבילים מהחדים בתוך העיר (ברחוב-הגיא ומול שער-השלשלת). המצודה תוקנה וחוזקה בימי התורכים; נוספו עליה השער המזרחי והצפון, המסגד בחומה המערבית ועליו הצריח — שהיה מאז אחד מסמלי י"י. מדרום למצודה, במקום שעליו עמדו בנייני השלטון מימי הורדוס ואילך, הוקם קסרקטין — הקישלה (תורכ' — מקום חגיגות-חורף), שהיה לאחר-מכן ועד ימינו בניין מרכזי-משטרה. מן המאה ה-17 ואילך לא הוסיף השלטון התורכי כל מבנה ניכר על העיר. אולם באותה תקופה הלכו ונתגבשו למכלול גדול בנייניה של האפאטריארכיה היוונית-אורתודוקסית, על כנסיותיה הרבות, וכן הורחב ושוכלל במרוצת הזמן מגור-הגואל ("סאן סאלואטור") בצפון-מערב העיר והיה למרכז הלאטינים, לאחר שהללו גורשו ממבניהם המסרתיים בהרי ציון. באותה תקופה, כנראה החל מסוף המאה ה-15, קם גם מכלול בתי-הכנסת של הספרדים ("ר' יחנן בן זכאי" ושכניו).

פ. פ.

א. ל. סוקניק — ל. א. מאיר, חפירות החומה השלישית, תרצ"א; מ. כהן, קברי המלכים, תש"ה; נ. אביגד, מצבות קדומות בחבל קדרון, 1954; הג"ל, משרידי האמנות יהו"דית שנתגלו בעיר העליונה של י"י (קדמוניות, ג', 1), תשל"ג; א. אשתור, ירושלים בימי הביניים המאוחרים (ירושלים, ב-ה'), תשט"ו; מ. אבי-יונה (עורך), ספר י"י, א', תשט"ו; הג"ל, שבר של כתובת רומית מחפירות הכותל הדרומי של הרהיבית (ארכישראל, ט'), תשכ"ט; ב. מזר, י' (אנציקל-

בשעת קביעת האתרים המקודשים לאיסלאם בי נמנעה בדרך-כלל פגיעה בנוצרים או בנצרות, בהתאם לחחה-הפניעה שערך סופרוניוס, האפאטריארך של ירושלים, עם הח'ליף עמר. במקרים שבהם ראו הערבים-המוסלמים צורך להבליט את הנוכחות המוסלמית באתרים מקודשים לנצרות, כגון בכנסיית-הקבר או בכנסיית-העליה בהר-הזיתים, הקימו מסגרים לזכר שהותו של עומר בן ליד שני הבניינים הקדושים לנוצרים, אבל לא החרימו לצורך זה חלק מהכנסיות, כדרך שנעשה באותה שעה בדמשק. לעומת זאת לא היה בימי הביזאנטים ליהודים וליהדות שום מעמד חוקי בן, ודבר זה גרם לאחר הכיבוש הערבי לאי-בהירות מבחינת זכותם החוקית לשבת בתוך ירושלים ולהתעלמות מזכויותיהם להר-הזיתים וסביבתו.

המסורות ההיסטוריות המוסלמיות מספרות בלשונות שונות, שתכנם עולה בקנה אחד, שכשנכנס עומר לירושלים ביקש להראות לו את ה"צחירה" (= הסלע) ואת "מסגד דח" או את "מחראב (= הגומחה המצביעה על הכיוון בשעת התפילה) דח". כעב אל-אחבאר (ע"ע), שנמצא בחבורתו של הח'ליף, הצביע על שטח הר-הזיתים, שכולו היה מכוסה אשפה ועיי-מפולת, כמקום הצחירה. כעב ביקש גם לקבוע את מקום ההשתחויה והתפילה למוסלמים בהר-הזית מצפון לצחירה, כדי שזו תיכלל בקבלה (כיוון-התפילה) למפה. אולם עומר הבין את כוונתו הנסתרת של כעב — שהמוסלמים יפנו בתפילותיהם הן לצחירה והן למפה —, דחה את הצעתו פנטיה ליהדות, וקבע את מקום ההשתחויה מדרום לצחירה — הוא המקום, שעליו נבנה "אל-מסג'ד אל-אקצא" — המסגד הקיצון. לפי המסורת היהודית, שלה מסכימים רוב הארכאולוגים, הצחירה היא אבן-השתייה (ע"ע) שהיתה בבית-המקדש, והמוסלמים קיבלו מן היהודים מסורות ואגדות שנקטו מסביבה. במסורותיהם קשרו את הצחירה ואת הר-הזית ב"מסע-הלילה" של "עבד-ה" אל "המסגד הקיצון" (קוראן, סורה י"ז) ובאגדות שהרחיבו סיפור זה, בין השאר סופר שבשעת ביקורו זה של מוחמד בן קשר את בהמת-רכבו, הבוראק, לכותל המערבי — המכונה בערבית עד היום "אל-בוראק" ונתקדש גם הוא קצת קדושה.

תכנית הר-הזית (אל-חרם א-שריף) — ר' לעיל, מפת צבעונית של ירושלים.

השם "אל-מסג'ד אל-אקצא" התייחס תחילה לכל הר-הזית, ואף לירושלם כולה, לאחר-מכן יוחד לאחד משני המקדשים שהוקמו — עם עזר כמה בנייני-לוואי — בשטח של הר-הזית בידי השליטים המוסלמים, ושעומדים עד היום (ור' לעיל, עמ' 232—234 ותמ' שם).

מעל לצחירה, האתר העיקרי שבהר-הזית, הקים הח'ליף עבד אל-מלך (685—705) את הבניין המפואר של קבת אל-צ'ח'רה (כיפת-הסלע), המכונה כפי העם "מסג'ד-עזר" — שלא כדון, כי אין זה מסגד ולא נערכו בו אף פעם תפילות בציבור, אלא מטרתו לשמש ציון לצחירה. מסגד אל-אקצא עומד על מקום התפילה וההשתחויה של עומר וקבוצת מלווי, אך צורתו המקורית אינה ידועה בוודאות. מימי עומר עמד שם מבנה עראי, שבמקומו הקים עבד אל-מלך — ויש אומרים: בנו, וליד I (ע"ע) — את הבניין הקבר. על זה האחרון עברו תמורות רבות עד ימי הצלבנים ועד בכלל, כשהתיישב בו מסדר-הטמפלרים והתאים אותו ואת סביבתו לצרכיו. צלאח א-דין, לאחר שכבש את ירושלים,

כנסיות — קאתולית ופראווסלאווית — לציון מקום העליה השמימה (בהר-הזיתים), שתיים לציון מקום הסעודה האחרונה (בהר-ציון), ועוד.

פנסיות-ת-ה-ק-ב-ר (ר' לעיל, עמ' 233/4) — שהיא למעשה צירוף של בניינים רבים — עומדת על המקום שהמסורת הנוצרית מזהה אותו כגבעת-גולגולתא, ובתחומה נכללים מקום-הצליבה ומקום-הקבורה של ישו. בסימט "דרך-היסוריים", המובילה משער-האריות שבמזרח עד פנסיות-הקבר, נקבעו 14 "תחנות" בדרך של ישו טעון-צלבו אל מקום-הריגתו. הראשונה שבהן היא הפריטוריון (בסמוך לחומת-הר-הבית הצפונית) — מקום בית-משפטו של פאנטיוס פילטוס, שפניו נידון ישו; 4 האחרונות כלולות בתחום פנסיות-הקבר. התחנות שביניהן מסומנות במצבות-זכרון וכתובות על קירות מנורים ומקומות-תפילה לאורך הסימטה. בתוך העיר העתיקה, בעיקר ברובע הנוצרי, אולם גם ברובע המוסלמי, מפוזרים מנורים, כנסיות ומוסדות פנסיתיים, חלקם בינימיים וחלקם חדשים. מרובים המקומות הקדושים לנוצרים מחוץ לחומות העיר העתיקה; החשובים שבהם: בהר-ציון — פנסיות-ציון, ובה אולם הסעודה האחרונה של ישו (ה-coena-culum), הנחשבת ל"אם הכנסיות", ולידה — כנסיות-דורמי-ציון, מקום מותה של מרים; בעמק-יהושפט — קבר מרים, במערה עמוקה, ועליה כנסיה עתיקה; סמוכה לה, למרגלות הר-הזיתים — כנסית גת-שמנא הקאתולית, ומעליה, במורד-ההר — כנסיה רוסית-פראווסלאווית, שתיהן נמצאות בתוך חורשת עצי-זית עתיקים מאד (גת-שמנא), שהיא מקודשת כמקום שהותו ותפילתו של ישו בליל מאסרו; במעלה-ההר — כנסית Dominus flevit ("בכי-האדון"), במקום שבו, לפי האזאנגליון, בכה ישו כשניבא את חורבן ירושלים; ראש הר-הזיתים מקודש כמקום עלייתו של ישו השמימה, ועליו מנורים וכנסיות הרבה.

מאות-בשנים התנהלו ריבות קשים בין הפנסיות הנוצריות השונות בדבר הבעלות על מקומות-הקדש, ועדיין נמשכים הם גם בימינו (ר' להלן, עמ' 339). היום מרבית המקומות נמצאים בידי היוונים-האורתודוקסים, הלאטינים והארמנים; מזבחות וקאפלות קטנות בתוך פנסיות-הקבר נמצאים גם בידי הקופטים והסורים; בידי הח'בשים מעין מקדש-מעט על גגה של פנסית הלנה הקדושה.

H. Vincent — F. M. Abel, J., II: J. nouvelle, 1914—1926; W. Harvey, *Church of the Holy Sepulchre*, 1935; D. Baldi, *Enchiridion Locorum Sanctorum*, 1955; C. Kopp, *Die heiligen Stätten d. Evangelien*, 1959; St. Perowne, *The Site of the Holy Sepulchre* (The Listener, No. 1745), 1962.

מ.

מקומות קדושים לאיסלאם. המוסלמים קבעו לעצמם, בעיקר בעשרות-השנים הראשונות לאחר כיבושה של ירושלים (638), מספר אתרים, שלהם ייחסו קדושה מבחינת דתם. בייחודם של מקומות אלה ניפרת השפעת מסורות יהודיות ונוצריות הקשורות בן, שמקצתן נפוצו בין הערבים כבר לפני מוחמד, בעוד שאחרות הפירו רק לאחר הכיבוש. בהקצאת האתרים בולטת המגמה להדגיש את הקשר ביניהם ובין מסורות האיסלאם, חאת כדי לקבוע לדתם את מקומה הראוי לה בן, ויחד עם זה — כדי להסתייג מאמונותיהן של שתי הדתות הבכורות, תוך הבלטת ייחודו ואי-תלותו של האיסלאם.

לפרעה הוא קורא לעצמו „קצין המלך“, ומעיד שנשאר מהיחידים הנאמנים לפרעה בכנען, ומבקש ממנו עזרה צבאית נגד האויב המשותף, הַחִצְבָּרו (ע"ע); מן המכתב ברור שהוא שלט גם על תחומים שמעבר לחומות י". במכתב נאמר שפרעה „השכיז את שמו ב"י לעולם" והמליך בה מלכים. למעשה לא באה מצרים או לעזרת המלך, וחיל-המשמר המצרי שהיה בעיר אף איים על המלך והתנכל לביתו.

כ-100 שנה אח"כ עמד, כנראה, אדוני-צדק מלך י" בראש ברית של מלכי-הדרום שלחמה בשבטי ישראל (יהר"י); הוא הופה בידי יהושע, אך העיר לא נכבשה אז. אחרי מות יהושע לחמו בני יהודה ב"י הפכה (שופ' א, ח), אולם מסתבר שגם הפעם לא היתה זו אלא פשיטה בלבד, והעיר לא הוכנעה (יהר"ט, טו, סג; שופ' א, כא; והשו' שם יט, יג—יב). לפי תכנית חלוקת הארץ לשבטים נכללה י" בנחלת בנימין, והגבול בין שבט בנימין לשבט יהודה תואר בשפתה הדרומית של העיר, בגי בן-הנֶם (יהו' טו, ח—ט; שם יח, טו—טז). למעשה נשארה י" מובלעת נכרית (יבוסית) בין שבטי ישראל, ועקב מצבה הגאוגרפית, על פרשת-המים בהר, היתה מחסום בין היראפרים להרי-יהודה.

סיפור פיבוש י" בידי דוד אינו ברור, משום הקושי בהבנת הפסוקים הסתומים (שמ"ב ה, ו—ט; דה"א יא, ר—ט), אולם ניפר שהפיבוש בא לאחר מערכה קשה. פיבוש י" כרוך היה במלחמות בפלשתים, ורק לאחר הנצחון בעמק-רפאים קבע בה דוד את עיר-מלכותו. אע"פ שי לא ישבה על דרכים בין-לאומיות, וגם מיקמה דלים, החלה נודעת השי-בותה, הן מבחינה גאוגרפית כנקודת-מפתח על הצטלבות דרך-האורך שבין היראפרים להרי-יהודה עם דרך-הרוחב היחידה שבין ערבות-יריחו לעמק-החוף, הן מבחינה מדינית ודתית. בימי דוד ושלמה היתה לבירת-ממלכה שהשתרעה מהפרת עד נחל-מצרים. דוד הפך אותה למרכז עבודת-ה' בישראל, עם העברת ארון-הברית (ע"ע, עמ' 769) אליה (השו' תה' קלב), ואף החל בהכנות ראשונות לבניין בית-המקדש (וע"ע דוד, עמ' 60). דוד ישב במצודה („עיר דוד“), ואילו בעיר נשארו יבוסים גם לאחר כיבושה. נראה שבימי דוד התרחבה י" לצד צפון, במקום חיבורה להר שעתיד היה להיות הרהיבית (שמ"ב ה, ט). דוד רכש בקניה מאת ארונה היבוסית את שטח ההר ההוא (שם כר, יח—כ; דה"א כא, יח—כ).

בימי שלמה השתרעה י" על הרהיבית ועל עיר-דוד, ושניהם חוברו במבנים של „המלוא“, ונסגרו פרצותיה (מל"א יא, כז; והשו' שם ט, כד). בבעיית התפשטות העיר מערבה, בבקעה שבין שתי הגבעות ובמעלה הגבעה המער-בית, נחלקו דעות הארכאולוגים (ר' להלן). בימי שלמה היתה י" מרכז סחר בין-לאומי ומטרופולין לחמדות ארצות-הקדם (שם, י). בית-המקדש (ע"ע, עמ' 555—566) שהקים שלמה בהרי-הבית, ולידו — ללא תיץ — בית-המלך, סימלו את השילוב של קדושה ומלכות, ששיווה לי מעמד מיוחד בישראל (השו' מל"א ה, יג).

לאחר פילוג הממלכה (ע"ע א"י, עמ' 280 ואילך) ירדה י" לדרגת עיר-מלוכה ליהודה המצומצמת, ושוב לא היתה מרכז חשוב כבעבר. בימי רחבעם ניצלה י" מפשיטתו של שישק (ע"ע) ע"י העלאת תשלום כבד מאוצרות בית-ה' ובית-המלך, ובכתובת שישק, המונה את הערים הכבושות, אין י" נזכרת. בימי אסא (ע"ע) החל טיהורה של י" מעבודה-

(1187). ציווה לתקן ולשפץ את הבניין, ועל כך הודיעה הכתובת מעל למחראב הגדול שבמסגד. צלח אידן נדב גם את המנבאר (הקתדרה), שהצטיין בקישוטי-העץ שלו, מעשה-ידיהם של אַמְנִים-מוֹמַחִים (על הצתתו בסתיו 1969 — ר' להלן).

מטעם השלטונות המוסלמיים לא הורשו היהודים להיכנס להרהיבית; לכל היותר הותר להם לשוב על השערים בחומה שהקיפה את שטחו. בתקופה מאוחרת נשמר איסור זה בחומרה יתרה, והעובר עליו צפוי היה לעונש-מוות. מימי השלטון התורכי בארץ ידועים רק מקרים אחדים, שיהודים נכנסו ברשות לשטח שבו עמד בית-המקדש.

מלבד הרהיבית והמבנים שהוקמו עליו ניתן מצין מעמד של קדושה גם להרהיבית, וזה בקשר לאמונה ביום-הדין הגדול, שבו יוקהלו המתים על ה„סאהירה“ (= המישור) שבהרהיבית ויעמדו למבחן על הגשר שייקמת ממנו להר-הבית (ר' להלן, עמ' 358; וע"ע אחרית-הימים, עמ' 467). לאור אמונתו אלו אין פלא, שהקבורה בשיפוע הרהיבית או בהרהיבית נחשבת לזכות גדולה, ומימים קדומים ועד היום קיים בית-קברות מוסלמי במזרחו של הרהיבית, ממול להרהיבית; גם ארונותיהם של אישים חשובים מקרב המוסלמים ממקומות אחרים, ואף מח"ל, מובאים לעתים לקבורה במקום הזה.

מלבד המקדשים שבהרהיבית משופעות העיר העתיקה של י" והשכונות הערביות של העיר החדשה במסגדים, מדרסות ומבני-הקדש מוסלמיים. הללו מופרים ומוגנים כ„מקומות קדושים“ מבחינת חוק-המדינה, אך אין להם מעמד של „קדושה“ מבחינה דתית-אמונית.

שלטונה של ישראל ב"י העתיקה יצר בעיה של מעמד המקומות הקדושים לאיסלאם, שמדינות ערב ומדינות מוסלמיות אחרות הדגישה. ישראל ביטלה את האיסור על יהודים להיכנס להרהיבית, אך לא התירה לערוך תפילות יהודיות שם, וכן השאירה את הבעלות על שני המקדשים המוסלמיים ואת השמירה עליהם בידי מוסדות-הדת המוסלמיים. בסתיו 1969 ניוזק מסגד אל-אקצא ברשפה, אך התוצאות המסופנות, שהיו עלולות להיגרם ע"י מקרה זה, נמנעו כשהוברר שהקצית היה מסורף, חבר לאחת הפיתות הנוצריות שבאוסטרליה.

ח. ז. הירשברג, הרהיבית בתקופה הערבית (638—1099) במסורות היהודיות והמוסלמיות ובמצאות ההיסטוריות (החברה לחקירת א"י ועתיקותיה, י' לדורותיה), תשכ"ט; *ميجر الدين كتاب الاتس الجليل بتاريخ القدس والخليل*; R. Hartmann, *Der Felsendom in J. u. seine*; 1866, II—I *Geschichte*, 1909; J. Strzykowski, *Felsendom u. Aksa-moschee* (*Der Islam*, II, 79—97), 1911; M. van Berchem, *Matériaux pour un Corpus Inscriptionum Arabicarum*, 2 B. *Syrie du Sud*, 1—2, J., 1922—1927.

ח. ז. ה.

היסטוריה. (1) תקופת המקרא. כבר באלף ה-3 לפסה"נ היה יישוב במקומה של י", אולם רק בתחילת האלף ה-2 לפסה"נ הגיעה למעמד של עיר-מלוכה, הנזכרת לראשונה בכתבי-המארות המצריים (ראשית המאה ה-19 לפסה"נ). לזמן זה, בסמוך, מכון הסיפור המקראי על פגישת אברם העברי ומלכי-צדק מלך שלם (ברא' יד, יח—כ); ממנו משתמע ששליט י" היה אז מלך וכהן כאחד, והיה בעל-ברית לאברם. במאה ה-14 לפסה"נ נזכרת י" בתעודות אל-עמארנה (ע"ע); במכתבים ששלח מלך י" עבר-חבה (או: פתח-פה)

ורה, שראשיתה היתה בימי שלמה, טיהור שנשלם בימי בנו, יהושפט (ע"ע) עשה את העיר מרכז לצבא, שאורגן מחדש ביהודה כולה; הוא גם העמיד ב" בית-דין עליון, ונראה שמאז שימשה " מרכז לתורה, והכהנים הלויים סייעו בהפצתה בערי יהודה (דה"ב, פרקים יו, יט). קשה לדעת, כיצד השפיעו הקשרים שבין יהודה וישראל בימי יהושפט על תרבותה הקמורית של " ; אך נראה הדבר שהם נכרכו, ברבות הימים, בעבודה-זרה, ובי הזקם פולחן הבעל (מל"ב יא, יח) ; בימי יהואש (ע"ע) בוער פולחן זה, ותוקן בפק בית-המקדש. בימי אמציה (ע"ע) נלכדה " בידי יואש מלך ישראל, אולם הלה הסתפק בפריצת חומות העיר ולא פגע בה עצמה. עזויהו (ע"ע) חזר וביצר האדיר את " (דה"ב כו, ט, טו), וזתם (ע"ע) בנו המשיך במפעלי-הבניה בעיר (שם כו, ג). בימי אחז (ע"ע) לזותה ההשתע-בדות לאשור בקליטת פולחן נכרי, והמלך ציווה על בניית מזבח לעבודה-זרה בעיר, מול היכל ה' (מל"ב טז, ט-טז). חזקיהו (ע"ע) החזיר את עבודת-ה' לקדמותה, ובן-דודו ישעיהו (ע"ע) העלה בנואותיו את צבינה הפסול של " : "קריה נאמנה מלאתי משפט צדק ילין בה", לעזמת "שריך סודרים וחברי נבבים פלו אהב שחד ורדף שלמנים, יתום לא ישפטו וריב אלמנה לא יבא אליהם"; מדבריו מסתבר שבימי התפתחה העיר היתה שטופה במותרות (ישע' פרקים א, ג, ה, כב). עם זה נתנו ראשיה דעתם על ביצורה בפני אויב. " היתה מרכז לפעולות-מרד נגד סנחריב מלך אשור; המלך חזקיהו הי עמיד מגדלים בעיר וכינס צבא לתוכה, ובזמנו נחצבה המנהרה, שמשכה את מימי הגיחון לתוך העיר (ע"ע א"י, עמ' 290-292). " ניצלה מצבאות אשור ששמו עליה מצור; לפי המקרא — באורח נסי. סנחריב ברשומותיו משתבח במצור ההדוק ששם על " , אך אינו מזכיר את כיבושה.

בימי מנשה (ע"ע) שוב היתה העיר שטופה בנימוסים של עבודה-זרה מה-פולחן האשור-פניקסי, אולם פעולתו של מנשה כללה גם בניה בעיר; הוא בנה חומה חיצונה לעיר-דוד, מערבה לגיחון בנחל ומסביב לעופל, "וגביהה מאד" (דה"ב לג, י-ג). יאשיהו (ע"ע) חיזק את בדיקה-בית וביצר עבודה-זרה מי, ואף שלאחר מותו שוב נסמאה העיר בעבודה-זרה, בעיקר בתופת שבגיא בן-הנב, לא נמחתה לחלוטין הרפורמה של יאשיהו, ומכוחה שמרה " מאז על מעמדה כעיר-האלהים. במותו של יאשיהו (609 לפסה"נ) נידונה " לחורבן ולגלות. נבוכדנצר צר על העיר לראשונה בימי יהויכין (ע"ע), והמלך וחצרו נכנעו בפניה. המצור על "עיר יהודה" ולכידת המלך יהויכין מתוארים בכרוניקה בבליה. בימי צד-קיהו (ע"ע) שוב פרץ מרד נגד בבל.

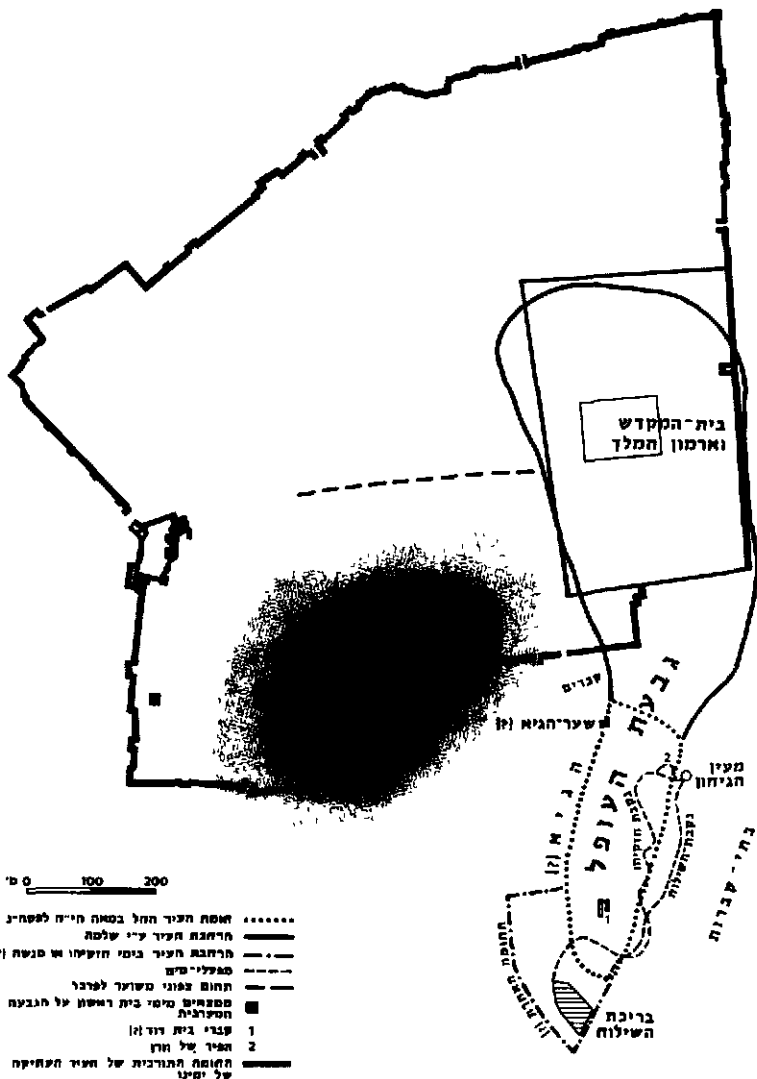

ירושלים בימי בית ראשון

נחמיה, כגון מתן שלישית השקל בשנה לעבודת בית-האלהים, חידוש העלאת הביצורים, הסדרת מתנות כהונה ולויה וה- תרומות ללשכות-המקדש, דבר שביצר את מעמדם הכלכלי של הכהנים, וכתוצאה מכך — גם את מעמד העיר בכלל. זכרו של נחמיה נשתמר לדורות ככונה החומות של י: „נחמיה יאדר זכרו המקים את חרבותינו וירפא את הריסו- תינו ויצב דלתים ובריח“ (בן-סירא, מ"ט).

על קורות י במאת השנים שמנחמיה עד אלכסנדר ידוע רק מעט, אך אין ספק שהעיר גדלה והתפתחה במידה ניכרת.

אלכסנדר מוקדון אישר, לאחר פיבוש הארץ (332), את זכויות יהודי י. נראה, שבתקופת מלחמות הדיאדוכים החלי- סה העיר פעמים-מספר את שליטיה. בעיקר נשתמר זכרו של אחד מכיבושיה בידי תלמי I (בין 321 ל-302), שנתאפשר — לפי אחד המקורות היווניים — בגלל העובדה שיהודי העיר לא נקטו אמצעי-התגוננות בשבת. חלק מהעיר נהרס באותו מאורע, ורבים מהתושבים נכבשו לעבדים ואף הורדו למצרים. מאז ועד הכיבוש הסלוקי חנה חיל-מצב תלמי במצודה (חקרא) של י.

לאחר שנתבסס המשטר התלמי בא"י באו ימי שיגשוג ל"י, הן כבירתה של יהודה, הן כבירתה הרחבת של התפוצה היהודית הגדולה והעשירה בכל המזרח ההלניסטי. התלמיים לא נגעו במוסדות היהודים ולא דאגו אלא לזכויותיהם הפס- פיות שלהם-עצמם; בין השאר, ביקר ב"י 259 גנון (ע"ע, עמ' 912), סוכנו של שרה-הכספים המצרי. השיגשוג הכלכלי במאה ה-3 איפשר לפהן הגדול שמעון הצדיק להגביה את חומות המקדש ולשפר את אספקת המים לעיר. באותה תקופה מתחיל שמה של י להופיע בתעודות ספרותיות יוניות, אם גם הידיעות שבהן מסולפות במידה רבה. כבר בראשיתה של התקופה ההלניסטית מציין הקטיאוס (ע"ע, עמ' 158) את גדלה וריבוי-אוכלוסייתה של י; לדבריו, הקה-העיר היה כ-500 ריס ומספר תושביה — שנים-עשר רבוא. אפילו נקט הסופר לשון-הפלגה, מכל-מקום מורגש מדבריו הרושם הרב שעשתה העיר גם על נכרים.

תחת השלטון היווני היה במעמדה של י לגבי הטריטוריה של יהודה משום דמיון למעמדן של הערים ההלניסטיות בעלות משטר של פוליס לגבי הטריטוריות שלהן (אע"פ שעד לימי אנטיוכוס IV לא היתה י פוליס-ימש). למעשה היתה קיימת זהות בין ההנהגה האדמיניסטרטיבית והמדי- גית של יהודה ובין ההנהגה של י. בראש הנהגה זו עמדו הפהנים הגדולים ומועצת-הזקנים (יור „גרזסיה“). בידי הפהן הגדול היה לא רק הפיקוח העליון על המקדש, אלא עליו היתה מוטלת גם האחריות לבטחונה של כל העיר י ולאספקה הסדירה של מימיה; ביטוי לתפקידיו אלה ניתן בדברי בן-סירא (פ' ג') על שמעון הצדיק. הגרזסיה היתה למעשה המשך ל„זקני-יהודה“, שמילאו תפקיד דומה תחת שלטון פרס. היא היתה מורכבת לא רק מבני-י, וישבו בה ראשי בתי-אב שייצגו את עריה-שדה, אבל יחד עם זה מילאה גם את התפקיד של המועצה העירונית של י.

במרכז החיים של י עמד בית-המקדש. אמנם לא נחשבה י למדינת-מקדש במובנן של כמה ערי-מקדש או מדינות- מקדש בסוריה ובאסיה הקטנה, שכן לא חלש המקדש היד- שלמי על קרקעות, והעיר לא נחשבה כשייכת לו. אולם המקדש האציל מקדושתו על העיר כולה, עד שגם השלטון

של העיר העתיקה מסתבר שעכ"פ בסוף תקופת הבית הראשון היו ל"י שלושות מצבר לגבעה המזרחית. ש.מ. א.

(2) תקופת בית שני (ע"ע א"י: היסטוריה, עמ' 304—389; ור' לעיל, עמ' 256—263). אחרי החורבן היתה י, כנראה, שוממה 48 שנים, עד שנתחדש יישובה בידי שבי- ציון ב-538 לפסה"נ. כל ימי הבית השני שמרה י על מקומה המרכזי בחיי האומה; יתר-על-כן: בתקופה הפרסית וברא- שית התקופה ההלניסטית היו ארץ-יהודה ועמה למעשה טפלים ל"י, שבה — במקדשה ובעבודת-ה' בו — התגלם הייחוד הלאומי של העם היהודי בדורות ההם. יותר משהיתה י בירתו של העם היהודי היה העם היהודי עמה של י: יהי- דים היו אלה שראו ב"י ובמקדשה את מרכזם הדתי. על רקע זה חל הפילוג בין יהודים לשומרונים. אילו היהודים מכל תפוצותיהם שמרו על קשרים ל"י, מבחינה מדינית- מינהלית לא היתה י בתקופה הפרסית אלא בירתה הדלה של הפחוה הקטנה יהוד, היא התפתחה לאיטה בתקופה ההלניסטית, ובתנופה גדולה — בתקופת מלכות בית-השמונאי והורדוס, כשהיתה לבירתה של ממלכה שהקיפה את כל א"י. ערב החורבן היתה אחת הערים הגדולות והמפורסמות במזרח.

בהתאם להצהרתו של פורש, היתה עיקר המגמה בחידוש היישוב ב"י (536 לפסה"נ) — חידוש המקדש והעבודה. שבי- ציון בנו מזבח בהר-הבית והתחילו בהנחת יסודות לבית- המקדש. ההפרעות מצד השכנים גרמו להשבתת המלאכה, שלא חודשה וגסתיימה אלא בימיו של דריוש I (516/5). בעיר ישבו דר"קבע רבים מפהני המקדש, אך היישוב בכללו היה מצומצם ודל בחומר וברוח. המשאבים הכלכליים היו מועטים, חומות העיר נשארו טרופות, ועל רקע המתוחות עם השכנים שרר מצב של חוסר-ביטחון. מצד שני היה ביחסי קירבה וחיתון בין המיוחסים ב"י ובין עמיתיהם בשומרון ועמון משום סכנת טישטוש דמותה היהודית של העיר.

תיקוניו של עזרא היו שלב מכריע בגיבוש דמותה הרחבת של י לדורות. עלייתו של נחמיה הביאה לחיזוקה ולפיתוחה של י, למפעל בניית החומה עלה בידו לגייס את כלל תושבי יהודה, גם את ראשי הכהונה הירושלמית. בניין החומה נשלם ב-444 (כ"ה באלול), לאחר עבודה שנמשכה 52 יום. מכאן ואילך, וכל ימי בית שני, היתה י עיר מבוצרת, שלא נקל היה לכבשה. — חומת נחמיה הוקמה על חרבות חומת י שמלפני החורבן. מאחר שהקף ביצורי העיר בסוף תקופת המלכים עדיין שנוי במחלוקת החוקרים, אין גם להכריע סופית אם חומת נחמיה היא „החומה הראשונה“ של סוף תקופת בית שני — ז"א: אם הקיפה את הגבעות המזר- חית (עם הר-הבית) והמערבית יחד, או אם הצטמצמה י בתקופה הפרסית בגבעה המזרחית והר-הבית (אולי עם הגיא ממערבם) בלבד, ואילו „החומה הראשונה“ מאוחרת יותר (חשמונאית?). לאחרונה (1970) נחשפו בחלקה הדרומי של הגבעה המערבית שרידי חומה, שאותה מזהים החוקרים עם חומת נחמיה, ויש בויהוי זה — אם הוא נכון — משום סיוע לשיטת „המרחיבים“ (ר' לעיל, עמ' 253/4 ו-278).

השלב השני בפעולתו של נחמיה למען י היה בהגדלת אוכלוסייתה. ישבו בו „שרי העם“, ולגבי „שאר העם“ החלט להפיל גורלות, להביא אחד מן העשרה לשובת ב"י עיר הקדש, לביסוס היישוב ב"י סייעו תקנותיו האחרות של

בחוצות י' נתרשו לראשונה מאורעות-דמים בהתנגשויות בין מצדדי הכהן הגדול חזני ומצדדי שמעון נגיד-המקדש, מראשי המתיוונים. הסיכסוך החריף לאחר שעלה על פסא-המלכות אנטיוכוס IV אפיפאנס (175), ששינה את משטרן ואפיין של ערים עתיקות בממלכתו, כדי להגביר בהן את תהליך ההתייוונות או כדי למלא את רצונן של השכבות השליטות שבהן; וכך נהג גם ב' בסיועו של יאסון. בהסכמתו המפורשת של אנטיוכוס הוקם גימנאסיון ב'י, העיר היהודית הפכה לפוליס הלניסטית, שנקראה מעתה רשמית אנטיוכיה — אחת האנטיוכיות המרובות שבממלכה. ייסודו של הגימנאסיון, על גינוני האלילות שבו, שינה את אופי החיים החברתיים ב'י, השרה אווירה נכרית על העיר ופגע קשה ברגשותיהם של שלומי אמוני ישראל; ואילו הפיכתה של י' לפוליס חיבה רישום חדש של קהל-האזרחים בעיר החדשה, ובדרך זו ניתן בידי יאסון ואנשיו לשנות את הרעיון של קהל זה. אולם אין במקורות רמז להקמתה של מועצה עירונית חדשה ב'י במתכונת הבולי היוונית, וניכר שבצידו של הכהן הגדול הוסיפה להתקיים הגרוסיה. כראשה של י' המשיך יאסון בשיטתם של יוסף בן-טוביה ואנשי חוגו השתדל לשלב את העיר במסגרת חיי התרבות והחברה הכלליים של א"י וסוריה, צירים מיוחדים מטעם אנטיוכיה-י' נשלחו כדי לייצגה במשחקים שנערכו בצור לכבוד הראקלס-מלקרת. נדמה היה שצבינה המיוחד של י', שהבדיל אותה מערי הממלכה האחרות, עומד להיעלם.

אולם המתיוונים הקיצונים, ובראשם מנלאוס, לא הסתפקו בתיקוניו של יאסון, וביזמתם הדיח המלך את זה האחרון ומינה את מנלאוס לכהן גדול. את התנגדותם של העם ושל הגרוסיה למנלאוס ראה אנטיוכוס כמרידה גלויה נגד שלטונו, ובשובו ממסע-מלחמה בעמק-הנילוס ב-169 עלה על י' בחיל כבד, עשה הרג רב בתושבי העיר ונטל אתו מהמקדש את מזבח-הזהב, מגורת-המאור ושאר כלי-המקדש ואת הזהב והכסף שמצא שם.

שנה לאחר-מכן, בזמן מסעו השני של אנטיוכוס במצרים, הסתערו יאסון המודח ואנשיו על י' והשתלטו על העיר, להוציא את המצודה שבה התבצר מנלאוס. אולם יאסון לא האריך להחזיק מעמד. מששב המלך מצרים, נקם באכזריות ב'י; חומת-העיר נפרצה, רבים מאוכלוסייה נטבחו, ובעיר הושכן חיל-מצב סורי, שיחד עם מנלאוס דיכא את התושבים. מתיישבים נכרים יחד עם המתיוונים הקיצונים יושבו בקרא, שהפכה מפאן ואילך שנים רבות לצנינים בעיני האוכלוסייה היהודית הנאמנה למסורת אבותיה. המתיישבים הזרים הביאו אתם את אליליהם, וקיצוני המתיוונים הצטרפו אליהם לעבודה-זרה גלויה. רבים מנאמני התורה, שלא יכלו לשאת את חילול הקודש, יצאו מ' למדבר או לכפרים וערי-השדה שבהרייהודה. ב-167 גור אנטיוכוס על עצם קיומן של מצוות הדת היהודית, ובגלל מעמדה של י' כמרכז השלטון ביהודה וכבסיס העיקרי של גייסות-המלכות בה, בוצעו בה הגזירות בחומרה יתירה. המקדש חולל הזיה למקדשו של זוס האולימפי („השיקוף המשומם“). אחת המטרות העיקריות של מרד החשמונאים היתה טיהור י' והמקדש, ומטרה זו הושגה בשלמותה-כמעט בידי יהודה המכבי. לאחר כמה נצחונות על גייסות סוריים בקרבות בהרייהודה, תדרו המורדים ל' — שלא היתה מוגנת בחומות — והשתלטו ללא קרב על העיר, פרס לחקרא שבה הסתגרו וסוגרו שרידי

הנכרי התייחס אליה כלעיר-קודש. פוליביוס (ע"ע) תיאר את היהודים כאומה השוכנת מסביב למקדש המהולל אשר ב'י. ליד המקדש התגוררו ב'י במיוחד פהנים — לדברי הקא-טיאוס 1.500 איש — שנמנו על השכבה החברתית הנכבדה ביותר ביהודה בכלל. גם הכהנים שהתגוררו בכפרים ובערי-השדה של יהודה נהגו לעלות ל' לעבודת-הקודש בהגיע תור משמרתם, וכן בשלוש הרגלים. העליה-לרגל — התכנסותם של רבבות, ואפשר של מאות-אלפים, יהודים ב'י שלוש פעמים בשנה — הטביעה חותמה על חייה החברתיים והכלכליים של העיר, אולם לצדם של הפהנים וללא קשר ישיר למקדש התחיל להתפתח ב'י מעמד חדש ורבי-השפעה — הסופרים ומורי-התורה, נוסף על הפהנים והסופרים בלשו ב'י משפחות של אצילים שעלו מערי-השדה, ובייחוד בית טו ביה (ע"ע) מעבר-הירדן, שנתעשרו מהחכרת המסים. משפחות-פהנים אחרות, כגון בית-בלגה, וכן בני-טוביה, היו מחלוצי תנועת ההתייוונות שהתחילה להתפשט ב'י במחצית השנייה של המאה ה-3.

היחסים בין י' והשלטון התלמי במאה ה-3 היו בכללם תקינים, אך הם הורעו, כנראה, בסוף המאה ההיא. לפי ס' חשמונאים ג', השתררה מתיחות בין י' היהודית לבין המלכות, כשניסה תלמי IV פילופטור לבוא לתוך קודש-הקדשים ונתקל בהתנגדות מצד העם. במלחמה הסורית החמישית (197—202 לפסה"נ) סבלה י' קשה ממאורעות המלחמה, כש-רוב העם נטה הפעם לצד אנטיוכוס III ורק מיעוט מבני המעמדות הגבוהים נשאר נאמן לבית-תלמי; בפעולות המלחמה נסוצו רבים מתושבי העיר. היהודים סייעו לסלוקים במצור על חיל-המצב המצרי שחנה במצודה, ותמורת זאת העניק אנטיוכוס III לעיר, לאחר כיבושה ב-198, כתב-זכויות חדש, שלפיו היתה כל האוכלוסייה פטורה ממסים 3 שנים, ואילו הפהנים והסופרים — לצמיחות; מתוך הכרה בקדושתה של י' בהתאם לחוקי תורת-היהודים, אסר המלך את יבואם של בע"ח טמאים ואף של עורותיהם; וכן ניתנה הקצבה מאוצר-המלך לקרבות בבית-המקדש.

לכאורה נשאר המצב ב'י תחת בית-סלוקוס בקדמותו מבחינת המשטר, אפים של המוסדות והריבוד החברתי; אולם תהליך הייחון של המעמדות הגבוהים הוחש במידה ניפרה. הללו — כהנים פחילונים — התקרבו בהלך-מחשבתם ובאורח-חיהם לבני-מעמדם בחלקים הפלתי-יהודיים של א"י וסוריה, ואף השכבות הנמוכות הושפעו מהאווירה ההלניסטית הכללית. בראש השואפים לתמורות עמדו בעיקר בני-טוביה ובני-בילגה; לעומתם נתייצבו הנאמנים למסורת היהודית, ובראשם הכהן הגדול חזני III. אך גם בכהונה הגדולה נתגלה קרע, כשגילה אחיו של חזני, יסון [= ישוע] (ע"ע), נטיות לצד המתיוונים. הניגוד ב'י הפך להיות קטבי יותר על רקע קשייה המדיניים והפסטיים של מלכות בית-סלוקוס הניסיון מצד זו האחרונה לחדש את עצמתה ע"י עידוד חיים עירוניים בנוסח של הפוליס ההלניסטית.

כבר סלוקוס IV ניסה לשים ידו על כספים מפקדונות בית-המקדש. אע"פ שאין לראות בכך כוונה מצד המלכות לפגוע במקדש או בדת היהודית, אלא תוצאה של הקשיים הכספיים שבהם היה המלך נתון, השאיר מקרה זה משקע עכור ביחסים שבין הממלכה הסלוקית ובין י' היהודית וציון את ראשית הקרע בין שני הצדדים.

התערבות הרומאים ואת השתלטותם על איי. 63 לפסה"נ עלה פומפיוס על י, העיר עצמה נמסרה לידיו ללא קרב, אולם אנשי אריסטובולוס החזיקו מעמד בהר הבית המבוצר, שאותו לא כבשו הרומאים אלא לאחר מצור של 3 חדשים. פומפיוס נכנס למקדש ולקודש-הקדשים, אולם לא נגע בבית ובאוצרותיו.

הסידורים המדיניים שהנהיגו פומפיוס, ואחריו גבניוס (ע"ע), הורידו את י, ממדרגת בירתה של ממלכת ישראל עצמאית למדרגת בירתה של יהודה המצומצמת שבחסותה של רומא. אולם סידורים אלה לא פגעו בהתפתחותה של העיר עצמה, שנשארה בשלטונו של הורקנוס ככהן גדול ו"גשאי-העם" (למעשה — בשלטונו של אנטיוכוס ובניו). 40 הופל שלטון זה בידי אנטיוכוס בן אריסטובולוס, שתפס את י, בעזרת הפרתים ובתמיכת תושבי-העיר וכבש לאחר מצור גם את ארמון החשמונאים, שבו התבצר הורקנוס ובני אנטיוכוס. אנטיוכוס מלך בי" 3 שנים, עד שחזרה העיר ונכבשה, ב37, בידי הורדוס, לאחר מצור קשה, בעזרת צבא רומי גדול. פיוש זה היה מלווה שרד וטבח, ובקושי הציל הורדוס את העיר והמקדש מחורבן בידי בעלי-בריתו הרומיים.

כמלכותו של הורדוס באה תגופה חדשה ורבה להתפתחותה של י, והיא שינתה במידה רבה את צורתה החיצונית. העיר גדלה בשטח ובאוכלוסיה. הורדוס הצטיין במעשי-בניה רבי-רושם מפל השליטים היהודים לפניו, ובעקבותיהם הפכה י, לאחת הערים המפוארות ביותר במזרח כולו. מפעליו העיקריים היו: הכללת מגדל-פצאל הגדול בחומת העיר החשמונאית ובניית שני מגדלים נוספים, היפיקוס ומרים, בקירבתה; שלושת המגדלים האלה, שפל אחד מהם היה מבצר שלם בפני עצמו, הגנו מצפון על הארמון, שהוקם במקום המצודה הנוכחית והשתרע משם דרומה, ובו נכללו גנים ובריכות וביתנים בסיגנון הלניסטי. אחי"כ בנה הורדוס מחדש את מצודת-באריס — שנקראה מעתה אנטוניה — וצייד אותה במגדלים גדולים וחוקים, שהקיפו חצר פתוחה. הורדוס בנה בי" גם תיאטרון. אך גדול מכל אלה היה מעשה חידוש בית-המקדש בשלמותו, מפעל עצום שנמשך שנים רבות לאחר מותו של יוזמו, כדי ליצור מסביב למקדש רקע מפואר, הרחיב הורדוס את הר הבית ע"י סידור כיכר המשתרעת על מילוי שנשען על חומות גבוהות (אחת מהן היא הכותל המערבי), שמילאו גאיות אחדים; מימיהם של הגאיות הוטו לכיוון אחר, כתוצאה מעבודות אלה היתה י, בנויה בצורת שני מבצרים נפרדים (העיר העליונה ובית-המקדש) מוקפים חומה אחת; על כל אחד מהמבצרים האלה חלשה מצודה — ארמונו של הורדוס על הגבעה המערבית ומצודת-אנטוניה על הר הבית.

עם פינוגה של הפרובינקיה יהודה (6 לסה"נ) לא היתה י, עוד בירה מדינית, שכן הנציבים הרומיים קבעו את מושבם בקיסריה, אף שהיו באים מדי פעם לירושלימה עם גדודיהם, ביחד בימי חג, כשהעיר נתמלאה עולי-רגל מפל הארץ ואף מחוצה לה. י, נשארה הגדולה בערי-הארץ ומוקד של תסיסות דתיות וחברתיות, חיל-קצב רומי קטן שכן באג-טוניה בקביעות ושמר על הסדר בעיר, אך להלכה לא התערבו הנציבים במינהל הפנימי. את ענייני העיר עצמה ניהלו הפהנים הגדולים והסנהדרין, שמילאה — בדומה לגרוסיה בתקופה ההלניסטית — את תפקיד המועצה העירונית.

המתיוונים. יהודה ואנשיו עלו להר הבית, טיהרו את המקדש וחידשו את העבודה (חנכה, 164).

אולם על י, עברו עוד כמה גילגולים עד לשיחזור הסופי מן השלטון הנכרי. יהודה ביצר את הר הבית — שנקרא אז הר-ציון — ושם מצור על הקרא. אולם כבר לאחר שנה הובא הוא עצמו במצור על ההר בידי אנטיוכוס V ושר-צבאו ליסיאס, ובעקבות הסכם-פשרה שהושג בין המורדים ובין המלך נהרסו ביצורי היהודים; אולם העיר והמקדש נשארו בידיהם עד מותו של יהודה ב161. לאחר-מכן שוב שלטו הסורים בי" — ללא פגיעה במקדש ובעבודה — עד שב153 הופר ינתן החשמונאי ככהן גדול וכשליט-בפועל ביהודה. ינתן חידש את המצור על הקרא, אולם היא לא נכבשה אלא ב141 בידי אחיו שמעון. יום הפיוש (כ"ג באייר) נקבע לחג לזכר שיחזור י" מן הנכרים והמתיוונים. י, שוב באה במצור סורי ב133 בידי אנטיוכוס VII סידטס, ויוחנן הורקנוס החשמונאי נאלץ להסכים לפריצת חומותיה. אולם התלות בסוריה בטלה סופית ב129, ומאז היתה י, כ70 שנה בירתה של יהודה העצמאית, שהפכה בשני הדורות הללו לממלכה שהקיפה כמעט את כל איי.

באותה תקופה היתה י, למרכז חשוב של פעילות מדינית, כלכלית ורוחנית. המקדש הירושלמי הפך למרכז דתי להמון נים רבים, שקודם-לכן נמצאו מחוץ להשפעתה של היהדות. יהודי הגולה, וגם גרים ונוטים ליהדות, הגדילו את עשרה של העיר פולה בתן תרומות ונדבות למקדש. חצרה-המלכות החשמונאית אף היא האצילה מהדרה על העיר, שבה נתיפתחו עתה ביתר שאף האומנויות. חכמי-התורה של י, השפיעו הרבה על האומה כולה.

שמעון החשמונאי קבע את מושבו ב"באריס" (= בירה?). המצודה שמצפון-מערב למקדש, לאחר שהוקרא היוונית הוחרבה והגבעה שעליה עמדה הונמכה, כדי שלא תתעלה מעל לבית-המקדש. עם סיפוחה של יפו ליהודה ופתיחת דרך לחוף ע"י כיבוש גור ניתן לי' מוצא לים. ארמונו של השליטים לבית-חשמונאי נבנה באיזור היחגיגל-שעבר במערב-העיר ובוצר ע"י מגדלים. נבנה גם גשר מעל הגיא, שחיבר את העיר העליונה אל הר הבית. מסתבר, שראשוני החשמונאים בנו את "החומה הראשונה" (המתוארת בכתבי יוסף בן מתתיהו), ואחרוני החשמונאים הוסיפו עליה את "החומה השנייה", שבה הוקף הרובע המסחרי החדש שהתפתח מצפון לעיר הישנה (ר' לעיל, עמ' 258). "אגרת אריסטיוס" (ע"ע) נותנת תיאור של תפארתה של י, החשמונאית, כפי שנראתה ליהודים — ואולי גם לגויים — בעולם ההלניסטי: חומה משולשת, שוק מלא כל מיני סחורות, אספקת מים טובים, וכי. — לתקופת החשמונאים שייכים מבני-הקבורה המפוארים שבנחלק-דרון (ר' לעיל, עמ' 261/2).

כשני דורות לא בא אויב חיצון בשערי י, ואף לא עמד לפני חומותיה. אולם העיר היתה זירת מאבקים פנימיים קשים, ובמלכותו של ינאי אלכסנדר נשפך דם רב בקרבה בהתנגשויות בין העם ובין חיל שכירי המלך. מלכותה של שלומציון אלכסנדרה (76—67) שוב היתה תקופת שלום ושיגשוג לי, אולם לאחר מותה נתחדש הסיכסוך: הורקנוס נלחם באחיו המלך אריסטובולוס, ובעזרת בני-בריתו הנבטים שם עליו מצור בהר הבית. מלחמת-אחים זו — שסיפור דראמתי-אגדי עליה מצוי גם בתלמוד (סוטה מ"ט, ע"ב, ועוד) — לא הביאה לידי הכרעה בין היריבים, אלא החישה את



מבחינות מסוימות היתה <sup>י</sup> בתקופה זו דומה לפוליס, אָמגם, מוסדות תרבותיים וחברתיים אֶפִינִיים של פוליס יוֹנִית, לא היו קיימים בה; גם אסירות־עם, במקום ובזמן קביר עים, לא היו מסימני חוקתה העירונית, ואת חברי הסנהדרין לא היו בוחרים בבחירות עממיות. אולם המוסדות של <sup>י</sup> סיגלו לעצמם חלק מהמינוח המדיני המוסדי שהיה שגור במזרח ההלניסטי; את הסנהדרין החלו לכנות בשם כולי ואת חבריה בשם בולוטים. מקצת מהסידורים האירגוניים של ערים יוניות ומועצותיהן החדרו גם ל<sup>י</sup>, כגון המוסד של „עשרת הראשונים“, הידוע לנו גם מהנהלתן של ערים אחרות.

<sup>י</sup> היתה בזמן ההוא סמל לייחודה של האומה מפנה ההשפעה של המקדש, בית־הדין הגדול ובתי־המדרש של הפרושים, כמקום העלייה־לרגל של יהודים מן הארץ, ואף מחו"ל, וכמקום־משיכה לגרי־צדק מן האומות. פילון (ב„משׁ-לחת אל גאיוס“) אומר עליה שהיא מטופולין לא רק של ארץ־יהודה בלבד, אלא של ארצות רבות, בגלל המושבות ששיגרה אליהן. העיר זכתה לחשיבות אף בקרב חוגים לא־יהודיים בעולם התרבות היווני־רומית; לדברי פליניוס הזקן היתה בשעתו העיר המפורסמת ביותר בין ערי המזרח. הילה אגדית אפפה את העיר גם בעיני נכרים. — ב<sup>י</sup> נתרכזו השכבות הגבוהות של האוכלוסיה היהודית של א״י כולה.

רוב בתי הכהונה הגדולה התגוררו בה, וכן שימשה מקום־מושב למשפחות מיזחסות שלא נמנו על הכהונה, ושהיו מעוניינות לקיים את השפעתן תוך ישיבה דרך־קבע או לזמן ממושך בעורק־החיים העיקרי של האומה. לעתים קריר בות התגוררו בה גם בני בית־הורדוס, גם כשתחום־שלטונם היה בשטחים המרוחקים־יחסית מ<sup>י</sup>. שלטון הנציבים הרומיים נססס תקופה קצרה (41—44), כששוב מלך ב<sup>י</sup> מלך מבית־הורדוס — אַגְרִיפָּס I.

בדורות אלה היתה <sup>י</sup> גם מרכז היצירה הרוחנית. כאן ישבו בדרך־קבע ראשי בית־הלל, כגון רבן גמליאל הזקן ורבן שמעון בן גמליאל. לבתי־המדרש של <sup>י</sup> נהרו תלמידים מחלקי הארץ השונים, ואף מבני התפוצות היו באים אליהם. מעמדה של <sup>י</sup> סייע להפיכתה למרכז כלכלי חשוב. כאן נתרכזו למעשה האר־מניות של א״י היהודית; בית־המקדש עצמו זקוק היה לאומנים שונים, וצרכי העבודה במקדש סייעו לפיתוחן של אומניות ספציפיות. גם סוחרים וחגוונים נמשכו ל<sup>י</sup>.

אחת התופעות הבולטות ב<sup>י</sup> של אותם דורות היתה מציאותם בעיר של יהודים מרובים מארצות־התפוצה השונות. מס־פרם היה רב בייחוד בין העולים אליה בשלוש רגלים; אך רבים גם השתקעו ב<sup>י</sup>, עולים אלה שמרו זמן ארוך על אפנים המיוחד, ובעיר התגבשו קבוצות מוגד־

רות של יהודים לפי ארצות־עלייתם. בלט לעין ההבדל בין היהודים בני הארץ, דוברי עברית וארמית, ובין היהודים יוצאי מצרים, קירני ואסיה הקטנה, דוברי יוונית. ב<sup>י</sup> היו בתי־כנסת מיוחדים של היהודים ההלניסטיים.

<sup>י</sup> הגיעה לשיא גדולתה ותפארתה ערב חורבנה. באותה שעה התפשט היישוב העירוני מעבר לשתי החומות צפונה, ושם הוקם רובע חדש — ה„ביצעא“, או „בית־זיתא“, או „בית־חסדא“. אַגְרִיפָּס I התחיל בהקפתה של העיר החדשה בחומה שלישית. אולם השלטון הרומי עיכב את הבניה, והיא לא הושלמה אלא בדוחק בפרץ המרד האחרון. באותה שעה נמשך קו הביצורים החיצונים של <sup>י</sup> לאורך כ־6 ק״מ, ושטחה בתוך תחום זה היה כ־2 קמ״ר. אין הסכמה בין החוקרים לגבי בעיית גדול אוכלוסייתה: הממעיטים מעמידים אותה על 30—40 אלף נפש, המרבים מגיעים ל 80—100 אלף ואף למעלה מזה; אין ספק שברגלים התכנסו ב<sup>י</sup> 100—200 אלף נפש. חלק גדול של פלפלת העיר ושל פרנסת תושביה בא מן המקדש ומהעלייה־לרגל. הגישה לעיר היתה בדרך־כלל מצפון, ושתי דרכים מכיוון זה — מהשומרון וממישור־החוף (דרך בית־חורון) — הובילו לחומותיה. לעיני הנוסע נראתה <sup>י</sup> לראשונה מהר־הצופים; משם היה עובר דרך נחל־האגוזים ליד „קברי־המלכים“ ומגיע אל החומה השלישית. זו נמשכה מזרחה מן מגדל־פסטינוס, שעמד על הרכס שבצפון־מערב,

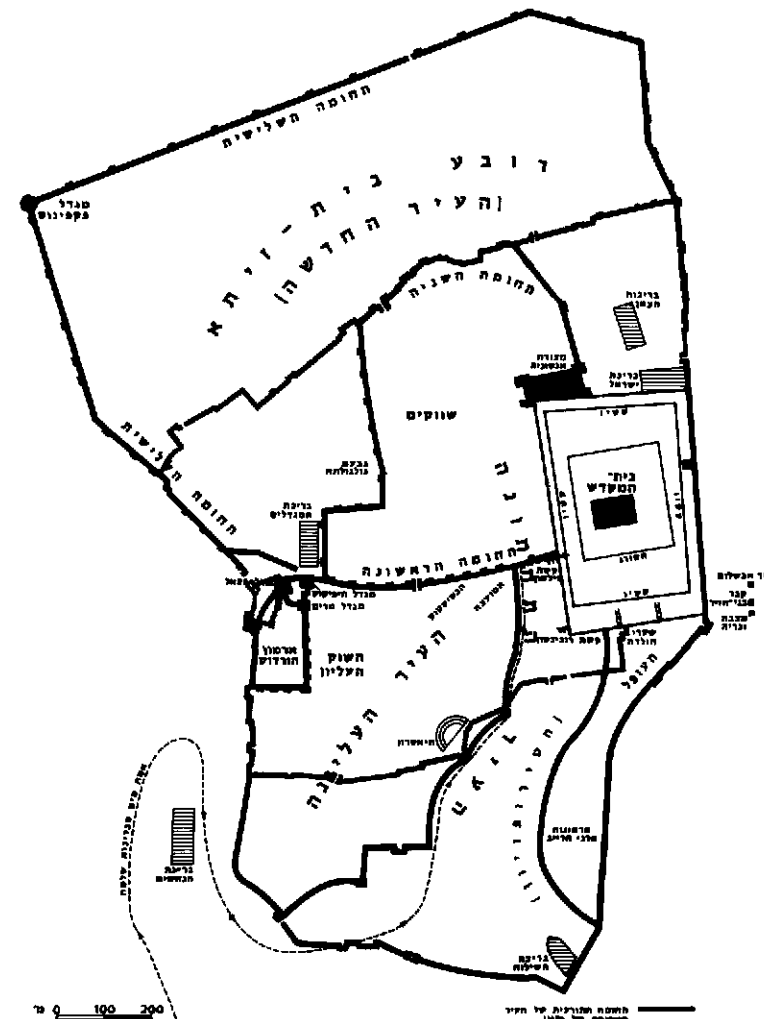

ירושלים בימי בית שני

הסדר והפיטחון. אל אורית האֵיבה ששררה בין היהודים לבין השלטון הרומי נתלוו סיכסוכים בקרב היהודים עצמם: סיכסוכים והתנגשויות בין הקבוצות השונות של האוליגארכיה של הכהונה הגדולה — מזה, ופעילות של לוחמי-החירות הקיצונים (סיקריים), שנקטו שיטות של אלימות ורציחת מתנגדיהם — מזה. נוסף על כך רבתה גם פעילותם של הוויים ו„נביאים“, שעוררו תסיסות משיחיות בקרב תושבי ירושלים והגל. נראה, שבשנים האחרונות לפני פרוץ המרד נתערער לחלוטין הסדר הציבורי בעיר. — באותה תקופה נוצרה ביהודה הקהילה הנוצרית הראשונה.

המרד (ע"ע א"י, עמ' 381—388) פרוץ בירושלים בקיץ של שנת 66. בקרבות קצרים מסביב לאנטוניה בעיר המזרחית ולארימון בעיר המערבית השמידו המורדים את חילי-המצב הרומי הקטן וגירשו מן העיר את צבא אגריפס II, בעל-בריתם של הרומאים. לגיון רומי מסוריה שעלה על ירושלים הצליח לכבוש את העיר החדשה, אך נכשל בהתקפתו על הרהבת והעיר הישנה, ואולץ לסגת: בדרך נסיגתו מירושלים כמעט כולו. עתה היתה ירושלים חופשית 3 שנים; השלטון היהודי היה תחילה אריסטוקראטי, אח"כ — עממי-קנאי. הישחרור הונצח בטבעת שקלי-כסף הנושאים את הכתובות „לחרות ירושלים“ או „הקדושה“. אולם עיקרון של 3 שנים אלו היו המאבקים הפנימיים בעיר בין הסייעות והאישים היריבים, עד כדי קרבות-רחוב עקובים מדם. בינתיים נתמלאה העיר המוני פליטים מן המחוזות שנכבשו בהדרגה בידי הרומאים. רק כשהגיעו 4 לגיונות בפיקודו של טיטוס עד שירי ירושלים שיתוף-פעולה בין הלוחמים היהודים; על המקדש והעיר התחתונה הגן יוחנן מגוש-חלב. על העיר העליונה — שמעון ברו-גורא. הקהילה הנוצרית יצאה מירושלים התחלת המצור ועברה לפחל שבצפון-הירדן. — הקרב על ירושלים התחיל בפסח שנת 70, כשעל תושבי העיר ניתוספו המוני עולי-רגל, ונמשך 57 ימים. הרומאים, שהתקיפו מן הצפון, הצליחו תוך שבועות אחדים לפרוץ את החומה השלישית והשנייה ולהשתלט על העיר החדשה. אולם בהתקפתם על לבה של ירושלים נתקלו בהתנגדות נואשת ונאלצו לעבור ממלחמת-תנופה למלחמת-התשה. הם הקיפו את העיר בחומת-מצור, שניתקה אותה לחלוטין ממקורות-אספקתה. הרעב עשה שמות

ופנתה דרומה לאורך נחל-קדרון. משטח של גנים ושדות-ירקות היו נכנסים דרך שער-האשפה אל העיר החדשה. החומה השנייה הקיפה את „המכתש“, הרובע המסחרי שבגיא (הטירופאון) העליון. בקו עקום שנמשך מקירבת ארמון-הורדוס עד מצודת-אנטוניה; כאן נמצאו שוקי העצים והצאן ו„בריכת בית-הסדא“ (או בריכת-הצאן) ובריכת המגדלים (המכונה היום „בריכת-חוקיה“). מאיזור מסחרי זה אפשר היה להיכנס דרך שער-המים או שער-הגנות אל העיר העליונה, רובע האריסטוקראטיה, שהיה בנוי היטב לפי תכנית הערים ההלניסטיות ושכן על כל הגבעה המערבית של ירושלים שם עמדו הארמונות של הכהנים הגדולים ושל החשמונאים. בקצה הצפוני-מערבי התנשאו שלושת המגדלים, שאחד מהם הגיע לגובה של 45 מ'. שני גשרים (ששרידיהם הם „קשת-וילסון“ ו„קשת-רובינסון“) חיברו את העיר העליונה אל הרהבת. העיר העליונה היתה מוגנת מדרום ע"י חומה נוספת, מול גיא הטירופאון. הגיא היה רובע עממי, שבתיו צפופים, והוא נקרא העיר התחתונה; זו השתרעה עד לגבעה המזרחית („עופל“) ולהרהבת. בקצה הדרומי של הגיא היו שער-האיסיים ולידו — בריכת השילוח והיציאה של הניקבה שהייתה בילה את מי גיחון; לניקבה קראו „עין“, מאחר שמקורה האמיתי נשתכח כבר בזמן ההוא. מדרגות ירדו מהעיר העליונה אל התחתונה ועלו ממנה אל איזור בית-המקדש. על רחבת המקדש הגנה חומה גבוהה וחוקה, שלה היו צמודים מבנים פתוחים הנשענים על עמודים. המקדש עצמו עמד בתוך חומה אחרת; גבהו היה 60 מ', והוא היה נראה מרחוק, נוצץ כולו בזהב ושיש לבן. ארבעת המגדלים של מצודת-אנטוניה, שאחד מהם היה גבוה 35 מ', השקיפו על הרחבה מחוץ לחומות, במזרח ובדרום. לאורך נחל קדרון וגיא בן-הנחם היו בתי-הקברות של ירושלים — מצבה הטופוגראפית של ירושלים לעצמתה כמבצר. היא שכנה במורד הדרומי של הרכס הראשיתו היתה בקו פרשת-המים, היתה מוגנת ממערב, מדרום וממזרח ע"י גיא בן-הנחם ונחל-קדרון; רק בצפון אפשר היה להתקרב אליה במישור, וכאן היו חומותיה רבות וחזקות במיוחד.

המרד והחורבן. בדור שקדם לחורבן העיבה על חיי העיר מתיחות חברתית חתית, ששיבשה במידה רבה את



שיחזור ירושלים של ימי בית שני (רנ"ב, קנה-מידה 50:1, ליד מלון „ארצי-הצבאי“). למטה במרכז: ארמון-הורדוס; למעלה משמאל: המגדלים מצאל, מרים והיפיקוס; למעלה מימין: הרהבת ובית-המקדש; למעלה במרכז: ארבעת מגדלי מצודת-אנטוניה.

מית חודשה; העיר הוקמה בצורת מִתְנַה רומי ריבועי, ששני הרחובות הראשיים מצטלבים במרכזו. צורה שנשמרה עד היום. ברחבת הרהיבית הקים אֲדְרִיאָנוֹס את היכל יוֹפִיטֶר הקאפיטוליני ובחזית — את פסל הקיסר הרכוב על סוס. היכל שני, לִנְנוֹס, הוקם ליד השוק, הפורום של העיר. היו באיליה תיאטרון, בתי-מרחץ ציבוריים ובריכת-מים, שאליה היו יורדים במדרגות. כנראה בריכת-השילוח הסמוכה לעיר. הוקמו שתי קשתות לזכר הניצחון הקיסרי, האחת מצפון לעיר והשנייה קרוב לכניסה המזרחית. ברחבה שליד השער הצפוני הוקם עמוד לכבוד הקיסר, ומכאן שמו של שער זה בפי הערבים „שַׁעַר-הַעֲמוֹד“ (באב אל-עמוד = שַׁעַר-שַׁכְסִים). — על קו חומות-איליה נבנו חזרו ונבנו חומות לאחר הריסתן בתקופות מאוחרות יותר — לאחרונה החומה התורכית הקיימת עד היום.

ב200 השנים הראשונות של קיומה כקולוניה רומית לא בלטה איליה בקיסרות הרומית, ואפילו לא בפרובינקיה פלשתינה. הנציב ישב בקיסריה, ושם היה גם מושבו של ראש-הנוצרים בארץ. ב201 ביקר בִּי הַקִּיסָר סֶפְטִימִיוֹס סְוֹרוֹס והעניק לעיר את התואר „קומודיאנה“. איליה טבעה מטבעות ועליהן סמלי האלים השונים; פעילות זו פסקה במאה ה3. כבשאר ערי הקיסרות, בעקבות המשבר הכלכלי שפקד אז את כל הממלכה.

האיסור על עליית יהודים לִי נשמר בקפדנות במאה ה2; בידיעות על עלייתם של ר' יוסי בן חלפתא (ברכ' ג', ע"א) ושל תנאים אחרים לִי טבועותם אגדי. רק במאה ה3, כשנחלש פיקוח השלטון בעקבות האנארכיה הפללית בקיסרות, החלה עליה לִי, אם לענייני עסק ואם בחינת עליה של חכמים, כגון ר' חנינא (יר' מע"ש ג', ג'). ר' ישמעאל בר' יוסי, ועוד. אך ספק הוא אם ניתנה הרשות ליהודים להתיישב בִּי, למרות הידיעות על „קהילה קדושה“ שם במאה ה3 (ברכ' ט', ע"ב; ר"ה י"ט, ע"ב; ועוד). גם עולי-רגל נוצרים היו עולים לִי; אחד ההגמונים, אֶלְכְסַנְדֵּר, אסף בעיר ספריה נוצרית גדולה. בימי דיוקלטיאנוס הוצא הלגיון העשירי מִי, שבה חנה כ200 שנה, ובמקומו בא גדוד פרשים מאורים.

השתלטותו של קונסטאנטינוס על המזרח ב324 שינתה את מעמדה של לִי, והיא הפכה מעיר פרובינקיאלית נידחת ל„עיר קדושה“ לבני הדת הנוצרית השלטת במדינה. הוקמו שתי כנסיות בעיר, האחת מעל למקומה המשוער של הגולגולת-תא (מקום-צליבתו של ישו וקברו—לפי המסורת הנוצרית), והשנייה על הרהיבית. פנסיית-הקבר נחנכה ב335. הקיסר ערד את האלמנטים הנוצריים בִּי וחדש את האיסור על יהודים לבקר בעיר. רק פעם בשנה, בִּי באב, ניתנה רשות ליהודים לעלות לחרבות ביהמ"ק ולהתפלל שם על-יד ה„אבן הנקובה“ — הסלע שבמרכז רחבת הרהיבית. מדיניות קוג'סטאנטינוס נמשכה בימי בנו קונסטאנטינוס II. יוליאנוס (ע"ע ביטל מדיניות זו והכריז ב362 על החזרת לִי ליהודים, ועל מתן רשות ליהודים לבנות את ביהמ"ק. העבודות שהחלו באביב 363 הופסקו לאחר זמן מועט, כנראה מחמת שריפה בתמרי-בניה בתוך המחסנים התת-קרקעיים (המכונים היום „אורות-שלמה“). שפרצה בעקבות רעש, ובוטלו לחלוטין לאחר מותו של יוליאנוס, והרהיבית חזר להיות מוזבלה של העיר הביזנטית.

בסוף המאה ה4 ובראשית המאה ה5 רבו עולי-הרגל

באוכלוסייה, אך לא שבר את רוח ההתנגדות. בִּי בִּי בתמוז בשל התמיד במקדש מהיעדר צאן בעיר. בא' באב כבשו הרומאים את אַנטוֹניה והגיעו עד רחבת-המקדש, ובט' באב נשרף ונחרב הבית עצמו. עם נפילת הרהיבית נפלה העיר התחתונה כולה. אחרוני הלוחמים היהודים החזיקו מעמד עוד חודש בעיר העליונה, וזו נפלה בח' באבול. יוסף בן מתתיהו מוסר מספרים דמיוניים על הללי החרב הורעב במצור ובחורבן; אך נראה שמספר הנספים הגיע למאות-אלפים. מספר השבויים, לדברי יוסף, היה 97,000. מנ. ש. — מ. א. י.

ב. מור, לִי לפני מלכות דוד (ספר י', תשט"ז; הנ"ל, י' בתקופת המקרא (קדמוניות, א', 21), תשכ"ח; א. צירי קובר, תולדות לִי בתקופת הבית השני (ספר י'), תשט"ז; י. קלונגר, החיים הדתיים-התרבותיים של לִי בימי הבית השני (סם), תשט"ז; א. שליט, תורכין לִי (סם), תשט"ז; הנ"ל, הורדוס המלך — האיש ופעלו, תשכ"ד; ש. ספראי, העלייה לרגל בימי הבית השני, תש"ח; מ. שטרן, התעודות למרד החשמונאים, תשכ"ה; מ. אבייונה, לִי בימי הבית השני (קדמוניות, א', 21), תשכ"ח; א. מלמט, מלכי יהודה האחרונים ונסילת לִי (לדורותיה), תשכ"ט; G. A. Smith, *Jerusalem from the Earliest Time to A D 70*, 1-11, 1907-8; J. Jeremias, *J. zur Zeit Jesu*, 1962.

וע"ע א"י; ביבליוגרפיות, עמ' 388-9, 432, 435. וד' ביבלי, לעיל, עמ' 271/2.

(3) התקופה הרומית והביזנטית (70—638).

אחרי כיבושה של לִי ציונה טיטוס להרוס את כל בתי העיר, פרט לשלושת המגדלים שמצפון לארמון-הורדוס, שבו חנה עתה הלגיון העשירי. אין להניח שההריסה היתה שלמה, ונראה שמסביב למחנה-הקבע של הלגיון קם יישוב דל וארעי, שמצא מחסה גם במערות ובמרתפים בעיר ההורדוס; חלק ממגורים אלה נתגלה בחפירות שנערכו לאחרונה בעיר העליונה. היישוב כלל יהודים, שהקימו 7 בתכ"ג, וכן נוצרים שחזרו מפחל שבעבר הירדן ונכרים אחרים. יש להניח, שאזרחים רומיים, ביניהם סוחרים, התיישבו בקרבת המתנה. מצב זה נמשך עד 130 לסה"נ, כשהחלים אֲדְרִיאָנוֹס קיסר להקים בִּי עיר רומית ושמה אֵילִיָה קאפִּי-טוֹלִינָה (ע"ש בית הקיסר [איליוס] וגבעת הקאפיטול ברומא). בטקס ייסוד הקולוניה החדשה נעשתה, כנהוג, חרי-שה לאורך קרהחומה המתוכנן, ובוכרון העם היהודי נחרת המאורע כ„חרישת העיר“ (משנ' תעב' ד', ר'). תחומה של העיר החדשה היה מצומצם בהרבה מזה של לִי שמלפני החורבן, ושטחים ניכרים של אותה עיר, הן בצפון והן בדרום, נשארו מחוץ לחומת אֵילִיָה. כבר בראשית שנת 132 היו במחזור מטבעות של העיר החדשה. ייסוד עיר זרה בִּי והנהגת פולחן זר בהרהיבית היו גורם למרד ברכוכבא.

שיחזור לִי וחיידוש העבודה היו מהמטרות העיקריות של ההתקוממות. גורלה של לִי בשנות-המרד אינו ידוע לנו ברור. מן החומר ההיסטורי שהגיע לידנו מסתבר שמיד בפרוץ המרד נאלצו הרומיים והנכרים לפנות את לִי, ובעיר המשוחזרת הוקם שלטון יהודי, וייתכן שחודשה גם הקרבת הקרבות בהרהיבית. אפשר שהחזית המתוארת על מטבעות ברכוכבא איננה אלא זו של שיקום ארעי של ביהמ"ק, שבוצע בשתי שנות השלטון היהודי בעיר. בשנה השלישית למרד נאלץ ברכוכבא לצאת את העיר. המטבעות העבר-ריות, ללא ציון תאריך, שעליהן מוטבעת המלה „לִי“, הן מוזמן זה והן מעידות על תקוות היהודים לחזור לעיר. מיד עם פיבוש לִי הוציא אֲדְרִיאָנוֹס צו שאסר על כל „הנימולים“ להיכנס לאֵילִיָה קאפיטולינה או לשבת בתחומה. פעולת הבניה הרר-

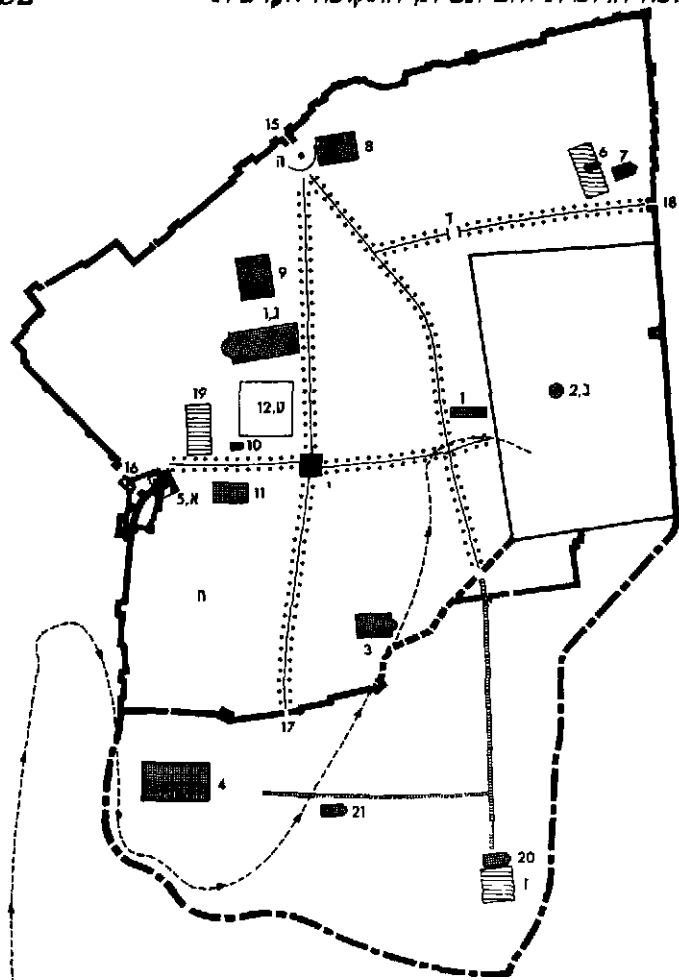

תוכנית חזונית של מקדש בית המקדש הרומי (מאה 6 לסה) 17  
 המאה ה-11 לפנה"ס  
 עקרונות בסיסיים לפי חוקי התכנון 1970-1971  
 מחוקקת מתוכנית של תכנון  
 רחובות מסוימים בעתיד  
 שביול עש מוגנות

**אילוף הרומית וירושלים הביזנטית**

מבנים מן התקופה הרומית: א. פקטוריום; ב. היכל יופיטר; ג. היכל זנוס; ד. שערניצחון; ה. רחבה ובה עמודי; ו. כתיבתרן; ז. כריכה; ח. מחנה הלגיון העשירי; ט. פורום; י. שערניצחון מרובע

מבנים מן התקופה הביזנטית: 1. כנסיית הקבר הקדוש; 2. האבן הנקובה; 3. כנסיית נָאָה; 4. כנסיית ציון הקדושה; 5. מגדלרוד; 6. כנסיית הפרופטיקה; 7. כנסיית הילדתמרם; 8. ארטון אודוקיה; 9. ארטון האפאטריארך; 10. כנסיית יוחנן המטביל; 11. סגור האיקונים; 12. הפורום; 13. קבר מרים; 14. נתשפאנא; 15. שער ספנקום הקדוש; 16. שערדוד; 17. שערציון; 18. שעריריחו; 19. כריכת מרחץ האפאטריארך; 20. כנסיית השילוח; 21. כנסיית פטרס הקדוש

מ. אבייונה, בימי רומא וביזאנטיון, תשי"ב; ג. אלון, תולדות היהודים בא"י בחקופת המשנה והתלמוד, א-ב, תשי"ג-תשס"ו; מפת מידבא, תשי"ד; H. Vincent-F.-M., תשי"ג-תשס"ו; אביל, J., *Il J. nouvelle*, 1914-1926.

מ. א. י.

(4) התקופה הערבית (638-1099). לאחר פלישתם לא"י ונצחונותיהם על הביזנטים ב-634-636, שמו הערביים ב-638 מצור על י. המסורות על כיבוש העיר באותה שנה בידי הערבים אינן מהימנות, ואין נדאות אף לגבי זהותם של מפקדי הצבאות הערביים ותפקידו של החליף צמר (ע"ע) בכניעת העיר. העירפול נגרם בחלקו ע"י הנוצרים שרצו לתלות בחליף את זכויותיהם, ובחלקו ע"י המוסלמים, שניסו ליצור אילן-יוחסין עתיק למקום העיר בהשקפת-עולמם המאוחרת. מתקבל על הדעת שלאחר שנשטו הביזנטים את העיר שימש האפאטריארך נציג התושבים. הוא הסכים למסור את העיר בתנאי שחזוה-הכניעה יאושר בידי עומר בכבודו ובעצמו. נוסח החוזה לא נשתמר, וטעפים אחדים - הידועים כ"תנאי-עומר" - הם, ללא ספק, מתקופה מאוחרת.

הנוצרים לי, בעיקר מבין בני האצולה באיטליה. מטרונות רבות התיישבו בי ותרמו לבניית כנסיות ומנזרים. העיר לבשה דמות של עיר נוצרית ממש. י היתה בשלטון ביזאנטיון עיר-מקלט ל- משפחותיהם של שרים וגדולי-החצר שחסד הקיסר הוסר מהם; ביניהם היתה אשתו של תאודוסיוס II, הקיסרית אדוֹיִ קיה, שישבה בי 442 עד מותה ב-460. היא הרחיבה את תחום העיר המוקפת חומה וכללה בה את "הר-ציון", את הר עופל ובריכת-השילוח, ובנתה כנסיות רבות. בימיה, ואולי אף בהשפעתה, ניתנה ליהודים ולשומרונים זכות לשבת בי. ב-451 הועלתה הגמזנות י למעמד של אפאטריארכיה, בשווה לזה של אנטיוכיה ושל אלכסנדריה. מספר תושבי י במאה ה-5 נאמד ב-50 עד 70 אלף; כנסיותיה ומנזריה היו מפורסמים בכל העולם הנוצרי. - סימן לקשר שהיה גם לנצרות המערבית עם י הוא בית-ההארחה לעולי-רגל שהוקם בה סמוך ל-600 ביזמת האפיפיור גרגוריוס I (ע"ע).

תקופת-הפאך האחרונה של י הביזאנטיית היתה בימי יוסטיניאנוס (527-565). בזמנו שוקמו הכנסיות והוקמה הכנסייה "החדשה" (נָאָה), האחרונה בין הכנסיות הגדולות של י. של ימי יוסטיניאנוס, המתוארת במפת מידבא (ע"ע; וע"ע א"י, עמ' 1160/61, ותמונת-שער צבעונית, שם), הצויה על-ידי שני רחובות ארוכים שנמשכו מצפון לדרום. בדרום העיר היה פרבר מבוצר, מימיה של אודוקיה, ובו כנסיית-ציון - "אם הכנסיות"; במרכז-העיר - כנסיית-הקבר ובקרבתה מנזרים רבים. בסמוך לשער-יפו נראו עוד שרידים של שני מגדלים מימי הור-

דוס. רחוב-ערב עבר משער זה וחצה את העיר עד לשער המזרחי (שער-האריות). רחבת הר-הבית היתה עזובה. הכיבוש הפרסי ב-614 פלשו הפרסים לא"י וצרו על י, בסיוע יהודים מן הגליל. העיר נפלה בידי הפרסיים, והאפאטריארך זכריה נלקח בשבי ועמו השריד המקודש של "הצלב האמיתי". בעיר הוקם, כנראה, שלטון יהודי, אולם הוא לא התקיים זמן רב, מאחר שהפרסים פנו עורף לבעל-בריתם היהודים. לפי חזוה-השלום שנעשה בין הפרסים לבין הראקליוס קיסר, לאחר נצחונותיו של זה האחרון, הוחזרו י והצלב האמיתי לידי הביזנטים; הקיסר נכנס לעיר-הקודש בתהלוכה הגיגית ב-629 והשריד המקודש בידו. על-אף הבטחות קודמות ושבועות, ציוה הקיסר לגרש את יהתי י מהעיר ומסביבתה, 3 מילין לכל רוח.

גירוש זה לא נמשך זמן רב. כעבור 9 שנים נכנעה העיר לצבא המוסלמי, השלטון הביזאנטי בה נסתיים (638).

אל-מְהַדִּי גם הפך את מסגד אל-אֶקְצָא לבניין-פָּאָר מיוחד, בעל 280 עמודים ב-14 טורים, 15 פתחים וסֵטוֹ על עמודים לפני חזית הבניין. מאוחר יותר תיקן הח'ליף אל-מַאֲמוּן (813–833) את כיפת-הסלע, והכתובת על הבניין, שסיפרה על הקמתו בימי עבד אל-מַלְך, זיֶסָה והוֹסְבָה על אל-מַאֲמוּן. בעקבות הקשרים שהתחילו להתרקם בין הח'ליפות ובין הממלכה הנוצרית הפראנקית במערב הביאה משלחת מטעמו של הארץ אֶרֶאֶשֶׁד לקארל הגדול, ב-800, את מפתחות כנסיית-הקבר וכנסיית הרה-הזיתים, מפתחות העיר ודגל. בסמלים אלה היה משום בקשת נוצרי-המזרח לעזרה וחֹסֶת בעת שידה של ביזאנטיון הנוצרית קצרה מהושיע. בימי קארל הגדול ויורשיו נשלחו כספים לִי, וליד מוסדות נוצריים-יווניים נוסדו מוסדות נוצריים-לאטיניים; ברשימה מ-808 נזכרים מנזר לאטיני בהרה-הזיתים ומנזר-נוזירות ליד כנסיית-הקבר. ללאטינים היה רכוש גם בעמקיהושפט, ורשימה מ-870 מעידה שהכנסותיו הוקדשו להחזקת כנסייה, ספרייה ובית-הארוחה לעולי-רגל בחקל-דֶמָא, ששם נמצא גם אחד משוקי העיר.

ב-841 פרץ בא"י מרד של הברברים והפלחים, שהפך למסע-שוד לִי; המורדים בזזו מסגדים, כנסיות ובתי-כנסת, והתושבים שלא נמלטו מן העיר נשדדו ונטבחו. צבאות סדירים דיכאו את המהומות, שהשאירו את העיר בחורבנה. בסוף המאה ה-9 השתפר המצב; לנוצרים ניתן הֶקֶר לבניית כנסיות. במאה ה-10 שוב נעשה המצב מתוח. מסע-המלחמה הגדול של ניקפּוֹרוֹס II פּוֹקֶס (ע"ע) קיסר ביזאנטיון, והצהרתו על תכניתו לכבוש את י (964), יצרו מתיחות, שהיא – אולי – שעוררה את תושבי העיר המוסלמים היהודים לפגוע בנוצרים. ב-966 הוצתו כנסיית-הקבר וכנסיית הר-ציון, והאֶפֶא-טריאךר יוֹאֶנֶס הוצא להורג בהסתת השלטון המקומי. למרות נסיון שלטונות מצרים להגן על הנוצרים, 10 שנים לאחר-מכן עמד בשערי הארץ הקיסר יוֹאֶנֶס (ע"ע) צימיסקס, וברבים מבני-גֶרֶח – שאפשר שעמדו בקשר עם הביזאנטים – התקוממו ובזזו את דרום-הארץ והשתלטו על רמלה, ואולי אף על י.

שינוי נמרץ במעמדה של י חל עם השתלטותם של הפאטמים (ע"ע) על מצרים. הללו כבשו ב-969 גם את א"י, ובמאת-השנים שלאחר-מכן התחרו על השליטה בי מצרים השיעית ובגראד הסונית. שלטון הפאטמים הביא, בדרך-כלל, ברכה לתושבי הארץ; רק הח'ליף אל-חַאֶפֶס (ע"ע חאכם) ערך ב-1009–1020 רדיפות קשות על נוצרים ויהודים וציווה להרוס בי את כנסיית-הקבר וכנסיות נוצריות אחרות, וכן את בתי-הכנסת של היהודים. כל המאה ה-11 נעשו נסיונות לשקם את ההרס שנגרם מידי אל-חַאֶפֶס וגם מפגעי-טבע ורעשים, ב-1016 וב-1033. שמוֹטְטוֹ חומה ובניינים בי, באותה תקופה, כנראה, נעזב כל החלק הדרומי של העיר, שנכלל בה בשעת הקמתה של חומת הקיסרית אֶדוֹקִיָה (י) לעיל, עמ' 291). העיר בוצרה מחדש, בקווי-החומה העתיקים – פרט לשטח הדרום, שבו נבנתה החומה החדשה תוך שימוש בחלקי מבנים ברבעים ההיסטוריים שנשארו מחוצה לה. קווייה הכלליים של חומה זו קיימים עד ימינו. פרט לנסיון הצלבנים לכלול בשטח המוקף חומה גם את "הר-ציון", ופרט לשטח ועיר ליד שערי-דמשק, גם בתי-כנסת וכנסיות חֲרִבִים שוקמו. היהודים והקראים הסתייעו בכך באחיזהם בקאהיה, הנוצרים פנו לעזרתה של ביזאנטיון. עם שיקום חומות

נראה שתושבי י קיבלו אישור לבטחון חייהם ורכושם. בנייניהם ומוסדותיהם הדתיים בתנאי של תשלום מס הגזייה, ולא מן הנמנע שאף הובטח להם קיום "הסטטוס קו", ובכלל זה – האיטור על ישיבת יהודים בעיר (אולם ר' להלן, עמ' 296).

ב-460 שנות השלטון הערבי שינתה העיר את צורתה הפיזית, וגם אוכלוסייתה ואֶפֶיה נשתנו לחלוטין. מעיר נוצרית-ביזאנטית הפכה י לערבית-מוסלמית, אף שגם בסיום התקופה עדיין מילאו בה האלמנטים הלא-מוסלמיים תפקיד חשוב; גם היהודים נאחזו בה מחדש, ובניהם – הכת החדש-שה של הקראים.

עם הפיבוש הערבי והשתלטות האיסלאם איבדה י את חשיבותה, שהיתה פרי מעמדה הדתי בתקופת שלטון הנצרות, ואילו השתלבותה במערכת השלטון החדש וקביעת מקומה בתמונה הדתית של האיסלאם היו תהליכים איטיים וממושכים. אָמֵם תחילתה של בניה איסלאמית בי קשורה כבר בעומר עצמו. הח'ליף פקד רחבת הר-הזית, שהביזאנטים זיהמו אותה בכוחה, והמסגד הראשון לקהילה המוסלמית החדשה – מבנה ארעי, בנוי קורות-עץ וקרשים – הוקם ברחבה זו, כנראה בשטח שבו נבנה אח"כ מסגד אל-אֶקְצָא.

לגבי הכובשים החדשים נשארה העיר "אֶלִיָה", כשמה הרומי-ביזאנטי, ורק במרוצת הזמן החלו משתמשים בשמות "מדינת בית אל-מקדס" (= עיר ביהמ"ק), "אל-מקדס", ולסוף – "אל-קדס" (= "הקודש"), שנעשה שגור גם בפי יהודי-המזרח. 50 שנה חלפו מפיבושה עד שנעשו צעדים של ממש לשוות לה אופי מוסלמי; בימי הח'ליף עבד אל-מַלְך (685–705) הוחל בהקמת בנייני-הפאָר המוסלמים, בראש-וראשונה כיפת-הסלע (691), המכונה היום "מסגד-עומר". מסגד אל-אֶקְצָא לא הוקם, כנראה, אלא בימי יורשו, הח'ליף וְלֵד (705–715). לאותה התקופה יש לייחס את בניית האר-מוֹן גדול-המקדים (80 × 95 מ'), שנחשף לאחרונה ליד הפינה הדרומית-מערבית של הר-הזית, מעל לרצפת הורדוס. פיפת-הסלע ומסגד אל-אֶקְצָא הוכרוזו למרפזים דתיים, אולם העלייה לרגל לִי לא הושחטה, כנראה, לחג' (ע"ע), אלא נחשבה דק ל"זיארה", הבאה במקום החג' כשנסיבות חיצוניות מונעות עליה-לרגל למכה. ירידת חשיבותה של י בזמן ההוא משתמעת מהעובדה, שרמלה, שנבנתה בידי הח'ליף סולימאן (715–717) – הוכרזה לבירת המחוז "פלאסטין". המאמצים לשוות לִי אופי מוסלמי גברו רק בתקופה האחרונה לשלטון האומי, שבה הוגברו גם הלחצים – הממשל-תיים והציבוריים – להתאסלמות התושבים. מקורות נוצריים מעידים על הרס או חחרמה של כנסיות נוצריות רבות בתקופה ההיא. אולם תהליך ההתאסלמות היה איטי, ואף ההתיישבות המועטה של בני שבטי דרום-ערב ("תימנים") מבין הכובשים לא שינתה את אופי העיר אלא במעט. זו אף זכתה, במרוצת הזמן, לתוספת אוכלוסייה יהודית, הן רבנית והן קראית.

עליית בית עבאס לשלטון (750) הועתקת מרכז האימי-פריה מדמשק לבגדאד הרחיקו את י ממרכזי הכוח והפעילות התרבותית. אולם דומה שדווקא בתקופה זו עלתה חשיבות י, כמסתבר מביקורי הח'ליפים בה ומדאגתם לתיקון החומות והמסגדים. הח'ליפים העבאסיים, אל-מַנְצוֹר ויורשו אל-מַהְדִּי, ערכו בדיקה-חומה בעקבות רעשים שפקדו את העיר. הח'ליף

לוסיה מימי הנוצרים-הביזאנטים. כנסיית-הקבר היתה מוקד לאוכלוסיה זו, שהיתה ברובה דוברת ומתפללת יוונית. אולם במרוצת הזמן התבססו בשטח זה גם עדות נוצריות סוריות דופסיות. כיתות מזנופיסיות, כגון הארמנים, נמצאו בדרום-מערב העיר כבר בסוף ימי הביזאנטים. באותו שטח שבו הם מחזיקים עד ימינו „הסורים“, שפנסייתם נהרסה בפקודת הארץ אל-ראשד, חידשו את פנסייתם באמצע המאה ה-9 וחזרו וחידשו עוד פעמים-מספר לאחר-מכן: מרכזם היה ב„כנסיית מרים ממגדלא“ בקרבת שער-שכט. מחוץ לעיר היתה כנסיית הגאורגים, היא „כנסיית-הצלב“ („הקבלבה“), תו חודשה בידי הנזיר פרוהורה ב-1038. הכנסיות הביזאנטיות נשארו, כמובן, רוב הכנסיות ב" — בהר-הזיתים, כנסיית „קבר-מרים“ בעמק-יהושפט, „מקום הסעודה“ ו„קבר-דוד“ בהר-ציון. אולם כנסיות רבות נחרבו. הן מחמת התמעטות הנצרים, שרבים מהם התאסלמו. הן — בידי המוסלמים, שהשימשו באבני הפנסיות לבנייניהם או לתיקון חומות-העיר.

יה. פ.

היישוב היהודי ב" בתקופה הערבית (638—1099) — הידיעות על תולדותיו מעורפלות, בעיקר בנוגע לראשית התקופה, בגלל מיעוטם של תעודות אותנטיות ושל מילמציאם ארכאולוגיים רלוואנטיים.

היישוב היהודי ב" התחדש, כנראה, סמוך מאד לכיבושה של העיר בידי הערבים, ונתקיים ברציפות עד הכיבושה הצלבני. מסורת יהודית (הפלולה במכתב שנתגלה בגנינת קא-היר) מספרת, שהחליף עומר התיר, אחרי שהתדיינו בפניו יהודים ונוצרים, לשבעים משפחות יהודיות להתיישב ב"; אין אמת במסורות הנוצריות, שחדרו גם להיסטוריוגרפיה המוסלמית, שלפיהן אסר עומר התיישבות יהודים ב". מחדשי היישוב ב" באו, כנראה, בעיקר מסבריה, אולם במשך כל התקופה עלו יהודים ל" כדי להתיישב בה בקביעות, או לפחות לעלות-לרגל; הם באו מבבל ופרס, ממצרים, צפון-אפריקה, ספרד וסיציליה, מאירופה המערבית, ואפילו מרוסיה. אין נתונים מדויקים על מספר יהודי ב" אולם ניתן לאמוד את מספרם הממוצע במשך התקופה הנידונה בכמה מאות משפחות. מחמת ריחוקה של " מדרכי-המסחר הראשיות, ומחמת העובדה שלא היתה מרכז שלטוני, היה מצבם הפוליטי של יהודיה קשה. חלקם עסקו במסחר ובמלאכה, ואחרים עסקו בהעתקת ספרים וקמיעות שנשלחו לארצות-הגולה; אולם רובם, ובמיוחד אבלי ציון (ע"ע), שמספרם היה גדול-יחסית (ביניהם גם קראים (ר' להלן)), התפרנסו מתרומות שנאספו בארצות הגולה, וגם בקהילות א", בעיקר ברמלה, שבה ישבו העשירים והקרובים-למלכות. מצב זה גרם להגירת יהודים מן העיר, ונראה שכבר בראשית התקופה הפאסימית נוסדה קהילת הירושלמים בקאהיר (אשר בביהכ"נ שלה נשתמרה „הגניזה“ המפורסמת). שהיתה נתונה למרות גאוני ב" בשנות שלטונו של (אל-) חאפס באמר אללה (ע"ע), וגם בשנים שאחריהן, סבלו יהודי ב" רדיפות דתיות ונגישות פלפלות, ורבים נהרגו או נמכרו לעבדים. אולם למרות זאת, ולמרות שהשיבה גלתה מ", עדיין היתה הקהילה מרפז של תורה ולימוד (על ישיבת א"י וגאורגיות ב" — ע"ע גאון, גאונים, עמ' 138/9, וכרך-מילוי אים, עמ' 732). — בשעת הכיבוש הצלבני נשרפו ונטבחו יהודים רבים שבשכונה הצפונית (ר' להלן) בתוך ביהכ"נ (או בתהכ"נ) שלהם. לאחר שהשתתפו באופן פעיל בהגנת

העיר, ובמיוחד שיקום פנסיית-הקבר, התרכזו תושבי ב" לעזרתיהם, עדה-עדה ברובע שלה. חווים בין הפאסימים לבין קיסרי ביזאנטיון (ב-1030 וב-1048) התיירו לבנות מחדש את כנסיית-הקבר, ומאוחר יותר, לאחר שהנוצרים קיבלו על עצמם לשקם את חומות הרובע הצפוני-מערבי של העיר (רובע כנסיית-הקבר), רופזו בו כל הנוצרים. במקביל נוצרה אז השכונה היהודית בצפון-מזרח העיר, נוסף על השכונה היהודית הישנה שבקרבת מסגד אל-אקצא.

בדור האחרון שלפני הכיבוש הצלבני היו סוריה וא"י זירת-קרב בין הסלג'וקים (ע"ע) ובין הפאסימים, וכן נלחמו על י" מפקדים סלג'וקים ביניהם לבין עצמם (ע"ע א"י, עמ' 449). בשנות 70—90 עברה ב" כמה פעמים מיד שליט סלג'וקי אחד ליד שליט המתחרה בו, המריבות בין הסלג'וקים הכשירו את הקרקע לפלישת-פתאום של המצרים לדרום א"י, שעה שצבא הצלבנים הגיע לסוריה. לאחר מצור של 40 יום, בקיץ 1098, נכבשה ב" בידי המצרים; אולם תוך פחות משנה הופיעו הצלבנים לפני חומותיה.

העיר ושכונותיה. על השינוי בתוראי החומות של העיר בתקופה הערבית — ר' לעיל (עמ' 254).

שינוי חשוב אחר היה חידוש החיים בשטח המזרחי של העיר — השטח של הר-הבית וסביבתו. בהר-הבית פונו ההרי-סות והוקם המסגד הראשון בידי עומר, נבנתה מערכת בנייני-הפאר האוקיים וחודשה אספקת-המים להר-הבית — מה שהיה קשור, כנראה, ביצירת בריכה חדשה. השטח ממזרח להר-הבית היה לבית-קברות מוסלמי, וקברי מוסלמים מכובדים, שגופותיהם הובאו ל" ממצרים ומסוריה, הוסיפו בנייני-גלי בתוך העיר, ויש לשער שקברות אלה היו בשטח הקרוב להר-הבית, מאוחר יותר נפתחו „מדרסות“ בהר-הבית, ואולי אף בתי-האזרח לעולי-רגל בקרבתו, ושיוו לסביבה זו אופי מוסלמי מובהק.

בנייני השלטון והכוח הצבאי נשארו בקרבת „שער-דוד“ (= שערי-פון); שם היתה מצודת העיר, שתפקידה נשמר לה מסתבר, שבקרבת מקום נמצאו בנייני-משל אחרים, מאחר שאחד הבניינים במקום היה אח"כ לארמון מלכי הצלבנים. חלק מן השטח בדרום, שהוא כיום ברובו מחוץ לחומה, הפך כבר מסוף המאה ה-7 לשכונה יהודית, הראשונה לאחר ביטול האיסור הביזאנטי של ישיבת היהודים בעיר. לידה נוסדה מאוחר יותר שכונת הקראים. לימים נוצר כאן רובע מסחרי „סוק אל-יהוד“ (= שוק היהודים), ומטבע הדברים שאחד מענפיו היו השחיטה ושיוק הבשר. אופי זה של השכונה נשתמר גם כשעזבה היהודים ועברו לשכונתם החדשה בצפון-מזרח העיר (בימי הצלבנים — Juiverie), וגם כימי הצלבנים נמצאו בשכונה היהודית הישנה בתי-המטבחיים והבורסקים. אפשר שהשחיטה היהודית היתה, כבתקופה הממלוכית, לצרכי העיר כולה.

עם זה נשאר המרכז המסחרי של העיר במקום-הצטלבנות של שני הרחובות הראשיים של העיר: משער-שכט (באב אל-עמוד) לשער-ציון ומשער-דוד להר-הבית. נוסעים במאות ה-10—11 מדגישים שהבאזארים של העיר היו מלאים כל טוב במיצרכי-אוכל ובתוצרת-מלאכה, ולענפים השונים הוקצו מקומות מוגדרים בשני שווקים מוארכים בקרבת כנסיית-הקבר.

בשטח זה, שפלל את כל צפון-העיר, נשמר צביון האוכי-

העיר; אחרים, בעיקר תושבי השכונה הדרומית, נשבו ונפדו אח"כ בידי יהודי מצרים ואיטליה.

בתעודה מהגניזה מסופר, שהיהודים ביקשו מעומר רשות להתיישב „בדרום-העיר ובקרבת שער המקדש ובקרבת מיהשילוח לטבילה“. על-יסוד מקור זה ומקורות אחרים הועלתה הסברה, שמקום השכונה היהודית ב" בתקופה הערבית היה בקירוב באיזור שער-האשפות של ימינו; אולם התפירות שנערכו בשנים האחרונות לא אימתו סברה זו. מתקבלת על הדעת יותר ההנחה, שהשכונה היהודית בדרום-העיר נמצאה מערבית יותר, בכיוון הרציון (ואולי מחוץ לחומת-העיר הנוכחית). בסוף התקופה הערבית היתה עוד שכונה יהודית בצפון-מזרח העיר, ונראה שהיא נוסדה בנוסף על השכונה הדרומית.

שני מרכזים היו בתקופה ההיא ב" לעליה-לרגל ולתפירת לה: ה-ר-ה-בית וה-רה-היותים. יש תעודות שמתוכן ניתן להבין ססמוך לפיבוש הערכי הורשו היהודים לערוך תפילות בה-רה-הבית, לאחר שהשתתפו בניקוי; אולם יש סבורים שמלכתחילה לא הותר להם להתפלל אלא בשערי ה-רה-הבית. בתקופת הח'ליף עבד אלמלך, בונה כיפת-הסלע, התחייבו היהודים לדאוג לנקיון ולתאורה בה-רה-הבית ובמסגדיו, אך בימי הח'ליף האדוק עומר II הוחל בנישולם ממשרותיהם בה-רה-הבית, וזכותם להתפלל הוגבלה לשער אחד בלבד. אולם נראה שמדיניות השלטונות המוסלמים בעניין זה לא היתה עקבית, ויהודים נכנסו לה-רה-הבית להתפלל בו כמעט עד סוף התקופה. במגילת אחימעץ (ע"ע) מסופר על שמואל בן פלטיאל ש„הקדיש שמן למקדש בכתל מערבי למזבח שפנים“ — והדעות חלוקות בפירוש מלים אלו. —

מסורת מאותה תקופה מספרת על רכישת ה-ר-ה-היותים בידי היהודים סמוך לכיבוש הערבי, אולם ידיעות ברורות על קיום טקסים בה-רה-היותים קיימות רק מסוף המאה ה-9, ויש תולים את הרכישה וקיום הטקסים בגירוש ההדרגתי של היהודים מה-רה-הבית. מסוף המאה ה-9 היה זה נוהג קבוע לעלות לה-רה-היותים בטקס חגיגי, מדי שנה בהושענא רבא, ושם היה הגאון, יושב על „הדום“ מיוחד, מכריז הכרזות חשובות (כעייבור-השנה והחרם על הקראים) ועורך מגבית למען הישיבה. בתקופה ההיא החלו מתגבשות המסורות היהודיות — הקיימות עד היום — על מקומות קדושים ב" כגון המסורות על קבר-דוד ויד-אבשלום.

כדי לאכלס את העיר השוממה אירגנו מלכי הצלבנים הגירה של שבטים ערביים-נוצריים מעבר-הירדן והושיבו בעיר, בייחוד בשטח השכונה היהודית לשעבר, שבין שער-שכם לשערי-הושפט; וכן נעשו נסיונות למשוך מתיישבים לעיר ע"י הקלות במכס על מצרכי-האוכל.

הפכה לבירת ממלכת הצלבנים (ע"ע א"י: היסטוריה, עמ' 453—476), וזו נקראה על שם העיר „ממלכת ה"“. העיר התפתחה, ובאמצע המאה ה-12 פרוחה, הודות לריכוז מוסדות-השלטון של ממלכת-הצלבנים בחוכה; חצרה-המלך והמינהל הממלכתי ומרכזי השלטון הכנסייתי, כגון ראשות אגודות הנזירים למיניהם ומיפקדות המיסודים הצבאיים. ריכוז מוסדות-השלטון קיים אוכלוסיית-קבע ניפרת במקום. אולם הגורם החשוב ביותר בהתפתחותה של העיר היה זרם העליה-לרגל ל" מכל אירופה הנוצרית. רבבות עולים-לרגל היו פוקדים את " שנה-שנה. העליה-לרגל לא זו בלבד שהשאירה משקע של מתיישבים במקום, אלא אף הזרימה כסף לעיר ועודדה את הפעילות הכלכלית בה. עם זה לא הפכה " אף אז למרכז המסחר הבין-לאומי, כפי שקרה לערי-החוף צור ועפא, ולא היו בה רבעים של הקומונות האיטלקיות והפרובאנסאליות, שבידיהן התרכזו רובו של מסחר זה. בעיקרו של דבר היתה " עיר-צרכנים מובהקת.

העיר ומוסדותיה. " הצלבנית השתרעה בתחום המוקף בחומות שהיו קיימות בתקופה הערבית במאות ה-10—11. אף התכנית היסודית הקודמת של העיר נשתמרה בימי הצלבנים, אולם יש לשער שמספר התושבים גדל, והבניה בה היתה בהקף שלא היה כמותו מימי הורדוס. מבנים רבים מהתקופה הקודמת נשארו על תלם ואף שימשו לאותן מטרות; בראש ובראשונה — מצודת העיר („מגדל-דוד“), שהוסיפה להיות מרכז לחיל-הקצב הממלכתי, מחסן אוכל לצרכי הצבא, ואולי אף לצרכי העיר, ומרכז מינהלי לגביית מכס. המלך וחצרו שכנו תחילה במסגד אל-אקצא ובשטחים הקרובים לו, אולם משניתן שטח זה למיסוד

העיר; אחרים, בעיקר תושבי השכונה הדרומית, נשבו ונפדו אח"כ בידי יהודי מצרים ואיטליה.

הקראים ב"י. מסורת קראית מאוחרת מספרת על עליית ענן ל"י, אולם נראה שהקראים לא התיישבו בעיר לפני תחילת המאה ה-9, ושהקהילה הקראית התחילה מתפתחת ממש רק עם עליית דניאל אלקומסי (ע"ע) מפרס; הוא שעשאה מרכז לאבלי-ציון הקראים ואבן מושכת לעליה, וכן מרכז של לימוד ותעמולה; בכמה תעודות נזכרת „הישיבה“ של הקראים ב"י. רוב חכמי הקראים החשובים במאות ה-10 וה-11 ישבו ב"י — סלמון בן ירוחם, יפת בן עלי ובנו לוי, סהל בן מצליח, אבן אלפרג' הארון, עלי בן סלימאן, יוסף אלבציר, ישועה בן יהודה, ואולי גם דוד בן אברהם אלפאסי, ואחרים. מן המקורות משתמע, שהשכונה הקראית בתקופה הגידונה היתה ממזרח לשכונה היהודית הדרומית — סמוך לקרן הדרומית-מזרחית של חומת ה-רה-הבית, או לרגלי המדרון המערבי של ה-רה-היותים, במקום כפר-השילוח בקירוב. במשך רוב התקופה היו היחסים בין הקראים והרבנים ב"י מתוחים, ורק במאה ה-11 (תקופת גאונות ר' שלמה בן יהודה), בגבור

ומצטיינת ביפיה. כנסיית „קבר-מרים” בעמק יהושפט ומערכת הכנסיות בהר ציון תוקנו וחדשו.

תושבי י" במאה ה-12 היו רובם ככולם יוצאי אירופה. מלבדם היו בעיר גם קצת נוצרים מזרחיים: „סורים”, יעקוביטים וקופטים — שהתרפזו בפינה הצפון-מזרחית של העיר ליד כנסיית מרים מקגדלא; ארמנים — שישבו באי-זור שהוא עד היום בידיהם, ליד כנסיית יעקב הקדוש; קצת נציגי כיתות נוצריות אחרות, כגון הגאורגים — שמרפום היה ב„כנסיית-הצלב” (המצלבה) מחוץ לחוץ-מות י". רובו של היישוב היו יוצאי צרפת, ומפל-מקום היתה הלשון הצרפתית שלטת בעיר. יוצאי אירופה שלא ממוצא צרפתי התיישבו בריפוזים לאומיים או לשוניים משלהם, כגון האפירים הגרמנים (ר' לעיל), יוצאי ספרד, שהתיישבו ליד שער-שכם, יוצאי פרובאנס — ליד שער-ציון, יוצאי הונגאריה — בסביבות השער-החדש של היום. לריפוזים אלה היו בדרך-כלל מקומות-פולחן משלהם ולעתים אף אכסניות לעולי-רגל מבני-ארצם. המוסלמים והיהודים לא הורשו להתיישב בעיר, אולם המוסלמים היו באים אליה לרגל עסקיהם ובמרצת הזמן התיישבו מספר צבעים יהודים (לפי המסופר אצל

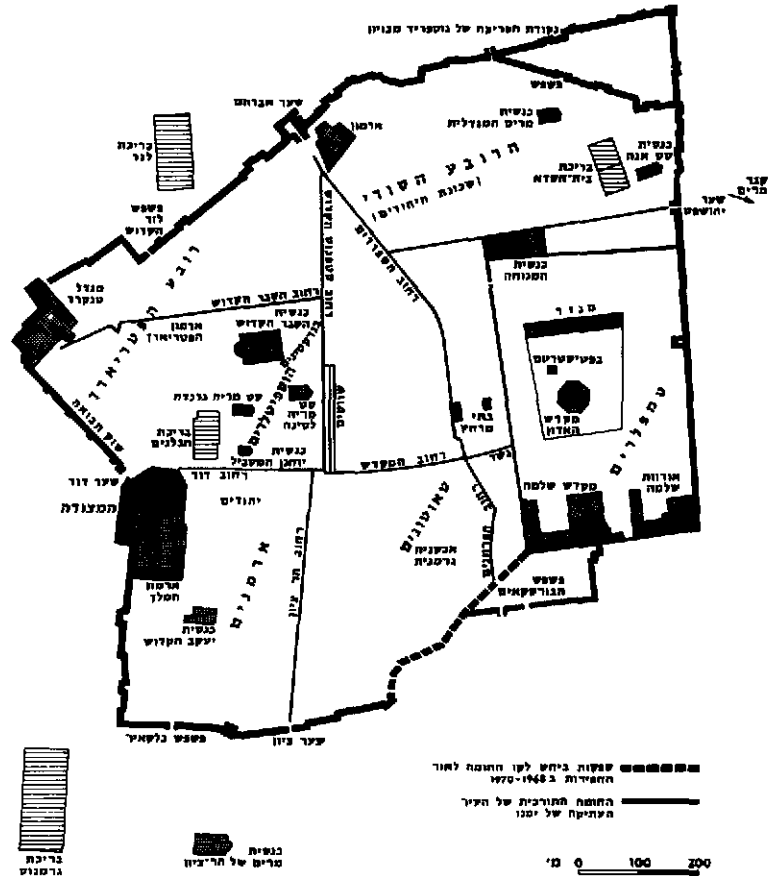

ירושלים בתקופה הצלבנית

בנימין מטוֹלֵה) ליד מצודת העיר וארמון-המלך. בימי האיובים. לאחר קרב חטיין (ע"ע א"י, עמ' 458/9) עלו גדודיו של צלאח א-דין על י". ואחרי מצור קצר הסכימו האפאטריארך ומפקדים חילוניים של המקום להיפגע, בתנאי שיוכלו לפדות עצמם בתשלום מן השבי ולהוציא ככל אשר יוכלו ממיטלטליהם. העיר נכנעה בנובמבר 1187 ונשארה בידי המוסלמים עד 1229. בתקופה זו שוב הפכה י" לעיר מוסלמית; על הנוצרים נאסרה הישיבה בעיר, פרט לנוצרים המזרחיים לכיתותיהם, שהורשו לשמש בצנעה בכנסיית-הקבר ובכמה כנסיות אחרות בעיר. הפנסיות ברובן שוב נהיו למסגדים (כגון מסגד אל-אקצא) או למוסדות צדקה ודת למוסלמים (כגון כנסיית סנטה אנה, שהפכה למדרסה שאפעית). בשנות ה-20 של המאה ה-13, כשפתחו המוסלמים בהריסה שיטתית של ביצורי הערים שהיו עלולות לשמש ראש-גשר להתנחלות צלבנית חדשה, נפגעה גם י". נסיון הצלבנים לכבוש את י" בקסע-הצלב השלישי עלה בתוהו, אף שגייסותיהם הגיעו עד לקלניה במבואות העיר. מה שלא השיגו הצלבנים במלחמה השיגו במסא-רומן דיפ-לומאטי. על-פי חוזה תל-עג'ול (1229) בין אל-מליך אל-כאמל, שליט מצרים האיובי, ובין הקיסר פרידריך II (ע"ע), ניתן לצלבנים פרוודור מיפו דרך רמלה ל"י, והעיר עצמה חולקה בין נוצרים למוסלמים; האחרונים קיבלו את שטח הרה-הבית, והצלבנים — את שאר חלקי י". הצלבנים ניסו בתקופת-שלטונם השנייה (1229—1244) להתחלל מחדש בעיר, אולם יישובם לא הגיע לממדיו שבמאה ה-12, וגם העיר לא חזרה לפריחתה הקודמת. ב-1240 פלשו לא"י גדודי

הטמפלרים (ע"ע) עברו מלכי הצלבנים לקרבת המצודה, וארמונם נמצא בערך בשטח תחנת-המשטרה של ימינו, שהוא השטח של ארמון הורדוס ומרכזי השלטון הרומי-הביזאנטי, וכנראה אף השלטון הערבי בתקופות המאוחרות. בשטח כנסיית-הקבר וסביבתו הקרובה היו מרכזי השלטון הכנסייתי ומרכזי הפולחן הדתי. ליד כנסיית-הקבר נמצא ארמונו של אפאטריארך-י", ומול הכניסה הדרומית של הכנסייה נמצאו מנזרי-הבנדיקטינים והשטח רחב-הידיים של מיסדר היהוגיטים (בשטח המוריסטאן, היום — השוק החדש). מיסדר הטמפלרים נמצא במסגד אל-אקצא, שהצלבנים קראוהו „מקדש-שלמה” (Templum Salomonis). המיסדר של האפירים דוברי הגרמנית — אח"כ המיסדר הסוּטוּגִי (ע"ע) — התמקם בקרבת הרה-הבית (כיום הרובע היהודי); מיסדר האפירים המצורעים, הוא מיסדר לזרוס הקדוש, נמצא מחוץ לחומות, בקרבת „השער החדש” של ימינו. במאה ה-12 נקבעו רופן של המסורות הנוצריות בעיר ובסביבתה, שנתקיימו עד ימינו ושמאחרות בתחום העיר מאורעות מחיי י"ו, בייחוד מיום משפטו ועד לצליבתו; כך נקבעה סופית מסורת „דרך-היסורים” (Via Dolorosa), ולכל ארפה הוקמו כנסיות וקפלות. הרבה ממקומות הפולחן המוסלמי הפכו לכנסיות, למשל פיפת-הסלע, שנקראה בפי הצלבנים „מקדש האדון” (Templum Domini). נבנו גם כנסיות חדשות, שהחשובה בהן היא כנסיית-הקבר (ר' לעיל, עמ' 231/2), המפעל הארדיכלי החשוב ביותר של הצלבנים בעיר; היא הוקמה על יסודות הכנסייה הביזאנטית (ר' לעיל, עמ' 263/4). כנסיית סנטה אנה נבנתה בסיגנון רומאני



ח'וארומים, עלו על י, כבשו והחריבוה (1244); רק מעטים מתושביה הנוצרים הצליחו להימלט ליפו. העיר סבלה קשות מפלישה זו ולא התאוששה, עד שעבר השלטון לידי הפת הצבאית של הממלוכים, שב1250 שמו קץ לשלטון בית-איוב במצרים וכוננו בה את השלטון הממלוכי.

על היהודים בי בתקופה הצלבנית — ר' להלן, עמ' 302.

יה. ט.

ב. צ. דינבורג, תולדות היהודים בא"י בימי מסע הצלב הראשון (ציון: מאסף, ב'), תרס"ז; הנ"ל, בית-הפלה ומדרש ליהודים על הר-הבית (שם, ג'), תרפ"ט; הנ"ל, כתובות עליה בהר-הבית מימי ראשית הכבוש הערבי (ציון, כ"א), תשס"ז; י. י. יהודה, הכתל המערבי (ציון: מאסף, ג'), תרפ"ט; א. ל. סוקניק, הכתובות היהודיות בהר-הבית (ציון: מאסף, ד'), תר"ץ; ש. אסף-ל. א. מאיר (עורכים), ספר הישוב, ב', תש"ד; י. פראוור, יהודים במלכות י הצלבנית (ציון, י"א), תש"ז; הנ"ל, גלגולי השכונה היהודית בי בתקופה הערבית (שם, י"ב), תש"ז; הנ"ל, בירת הצלבנים (יהודה ירושלים), תש"ז; הנ"ל, תולדות ממלכת הצלבנים בא"י, א', 134-142 (ור' מפתח), תשכ"ג; הנ"ל, בתקופה הצלבנית (קדמוניות א', 21), תשכ"ח; ז. ז. הירשברג, ענייני הר היתים בתקופת הגאונים (ידיעות החברה העברית לחקר רות א"י ועתיקותיה, י"ג), תש"ז; ש. ד. גויטיין, בתקופה הערבית (ירושלים, מחקרי א"י, ד'), תשי"ג; י. ברי-טלבי, מדרוך י מן הגניזה הקאהירית (א"י, ז'), תשכ"ד; H. Vincent - F. M. Abel, *J. nouvelle* (J., recherches de topographie, II), 1914-1926, J. Mann, *The Jews in Egypt and Palestine under the Fatimid Caliphs*, I-II, 1920-1922, id., *Texts and Studies*, I, 309-356, II, 1-283, 1931-1935, F. M. Abel, *L'Etat de la cité de J. au XIIIe siècle* (J. 1920-1922, Being the Records of the Pro-J. Council), 1924.

#### 6) התקופה הממלוכית והתורכית. השליטים

החדשים של י הזניחו את ביצורי העיר, שנהרסו בחלקם ב1219 בפקודת האיזבים, מחשש שמא ישובו הפראנקים וכבשוה ויתבססו בה. גם על פיתוחה הכלכלי לא שקדו הממלוכים; וכן לא היתה י בשלטונם בירת הארץ ואף לא בירת פרויניציה, עד שב1376 אורגנו העיר וסביבותיה כמחוז מיוחד. העיר נידלדלה, דרכי סחר גדול לא עברו בה, ומסים כבדים ומונופולין מנעו בעד התפתחות תעשייה מקומית.

לעומת-זאת הגדילו הממלוכים לעשות בהקמת מוסדות דתיים מוסלמיים, "מדרסות" ובתי-דרושים, ששיוו לעיר אופי מוסלמי בולט — יותר מבכל תקופה אחרת בתולדותיה. העולמא (תלמידי-החכמים המוסלמים) מילאו תפקידים גם במינהל האזרחי. הסולטאנים הממלוכים הרבו לתרום למסגד הגדול בי, לשיפוץ מסגדים ולהקמת בניינים בהר-הבית, ביניהם הסביל הנאה על שמו של קאיתבאי (תמ'; כרך ו, עמ' 484). ריבוי מוסדות-הדת הפך את העיר למוקד של קנאות דתית, ומפעם לפעם היו קנאים לאיסלאם מתנכחים לים ליהודים, וביותר — לנוצרים. בקחצית השניה של המאה ה-15 הרסו המוסלמים פעמים-מספר את בתי-התפילה של הנוצרים בעיר. המדרסות משכו לי תלמידי-הכמים רבים, ולאחדים מהם יצאו מוניטין בזכות חיבוריהם בתחומי המשפט, המיסטיקה וההיסטוריה. אך המדרסות של י לא הגיעו לרמתם של מוסדות ההשכלה המוסלמית הגבוהה בקאהיר, ואח"כ של קושטא, ולא לחשיבותם. — מספר תושבי י בסוף המאה ה-15 נאמד ב10,000.

א. אש.

ב1516 כבשו התורכים את י ושלטו בה 400 שנה, 300 השנים הראשונות לשלטונם, עד לאחר מסעו של נאפוליון

בזאפארטה לא"י, היו ימי קיפאון וניחון לעיר, שחשיבותה נפלה מזו של עפא, צפת ועזה; י היתה עיר-שלך בלבד, ללא אירגון מוניציפאלי, ובראש המינהל האזרחי עמד הקאדי. יש להניח שהאוכלוסיה של י מן המאה ה-16 עד תחילת המאה ה-19 נעה בין 7,000 ל10,000 נפש.

ב1537-1541 תיקן הסולטאן סולימאן, המפואר את חומות י ושעריה ושיפצם, ושיקם את מצודת העיר, היא "מגדל-דוד"; ביצורים אלה — הקיימים עד היום — הוקמו על יסודות המבנים הצלבניים. הוא תיקן והרחיב גם את אמות-המים מבריכות-שלמה לי, ואשתו רופסלנה הקימה מוסדות-צדקה לתלמידי המדרסות והקדישה לטובתם את המסים מפפרים רבים בארץ. ריבוי ההקדשים העשיר את הממונים על הנקה וחיוק את מעמדם הציבורי. גם היעדר שכבה תורפית שלטת, היושבת דרך-קבע בארץ, איפשר את התפתחותה של מעין-אצולה של המשפחות הערביות המיד-חסות מקרב האוכלוסיה המקומית; כוחן של אלה נשען על חכירת-מסים, רכוש קרקעי והחזקה במשרות דתיות ואח"כ גם ממשלתיות. החשובות ביניהן מילאו תפקידי הנהגה בין ערביי א"י עד ימינו, כגון משפחות דג'אני, ח'אלדי, נשא-שיבי, חסיני.

התורפים פעלו לשמירת קדושתה של י המוסלמית, וזמן-מה אסרו להכניס יין לעיר — גזירה שמא יקנהו מוסלמים, וכן אסרו זמן-מה לפתוח את בתי-הקפה; ללא-מוסלמים היה מעמד של אזרחים ממדרגה שניה, כבכל הקיסרות העותמאנית, ואסור היה להם לבנות בתי-תפילה חדשים, להעיד נגד מוסלמי, לרכוב על סוס ולהשתתף במוסדות השלטון.

א. אשתור, ירושלים בימי הביניים המאוחרים (ירושלים, ב'/'ה), תשט"ז; א. הד, ירושלים בימי הממלוכים והתורכים (ירושלים לדורותיה, 193-202), תשכ"ט.

מ.

היהודים בי ממסע-הצלב עד המאה ה-18, עם השמדת קהילת י בשעת כיבוש העיר בידי הצלבנים ב1099 פסק יישוב יהודי מאורגן בי כ100 שנה. אולם מקור-רות שונים משתמע שיהודים בודדים הורשו לגור — או עכ"פ לבקר — בי בתקופת השלטון הצלבני. בנימין מטודלה (ע"ע) מצא ב1173 בי 4 משפחות יהודיות, ובית-הצביעה העירוני היה מופקר ליהודים; סמוך ל1180 לא מצא פתחיה מרגנשבורג (ע"ע) בי אלא יהודי אחד, צבע.

היישוב היהודי בי נתחדש בעקבות כיבוש העיר בידי צלאח א-דין ב1187. לפי מסורת מן הדור שלאחר-מכן (אל-חריזי, 1216) קרא הסולטאן עצמו ליהודים לחזור ולהתיישב בי, לי באו פליטי קהילת אשקלון (לאחר חורבנה של עיר זו ב1191 בהמשך המלחמה בין המוסלמים והנוצרים), עולים מצפון-אפריקה (בעקבות רדיפות היהודים שם ב1198), וכן ממערב-אירופה — בין השאר חלק מעליית 300 רבני צרפת ואנגליה (1210/12). ידוע, שב1216 כבר נתקיימו בי 3 "קהילות": של המוסתערבים (בני הארץ), של המערבים (יוצאי אפריקה) ושל האשכנזים. אולם רבים מן העולים, שפנו תחילה לי, עברו לאחר-מכן למקומות אחרים, ביחוד לעפא, משום קשיי הקיום בי; ובמלחמות החוזרות שפקדו את העיר בשנים 1229-1260 ושבחן עברה כמה פעמים מיד אל יד (בין נוצרים, מוסלמים וטטרים [ח'ואריזמים]), שוב חרב היישוב היהודי. ב1267 הגיע לי ר' משה בן נתמן (הרמב"ן), המספר במכתביו על שוממות העיר ועל היהודים הבודדים (שני אחים) שמצא בה. פעולתו של הרמב"ן הניחה

חות יהודיות. וכן מספר גדול של אלמנות. השיעור הרב של אלמנות — לעתים פייכמה ממספר משפחות בעה"ב — הוא אפייני לכל הנתונים הסטטיסטיים על יהודי יב באותם דורות, וגם לאחר-מכן עד המאה ה-19; סיבת התופעה הזאת היא, כנראה, שבקרב העולים היה אחוז גבוה של זקנים שבאו עם נשים שהיו צעירות מהם.

הודות לאישיותו של רע"ב ולמנהיגותו, ובעקבות הקלת לחץ המסים, חלו הבראתימה במצב הפנימי של הקהילה והתאוששות רוחנית בקרבה, מה שהביא מיד גם להגברת העלייה לי. דף חדש בתולדותיה נפתח לאחר גירוש ספרד, כשגל אחד מן הגולים הגיע לא"י, ובכללה — גם לי, וביניהם גדולי-תורה ומשכילים. כבר ב-1496 עלה מספר יהודי יב ל-1,600 נפש, וכן נתחדשה בה הישיבה, על מעמדה המחודש של יב בעולמה של יהדות-התורה מעידה המחלוקת ששררה בעשור הראשון של המאה ה-16 בין חכמי יב לחכמי צפת בעניין קביעת שנת-השמיטה; הוריוכח נסתיים בהשגת הסכמה בין החכמים. מגדולי שוחרי יב בדור ההוא ומן העושים לתקנת היישוב בה היה נגיד יהודי מצרים, ר' יצחק הכהן שולאל (ע"ע).

עם הכיבוש התורכי (1516/7) החלה תקופה חדשה בחיי יב היהודית. ב-1522 מוסר משה בסולה (ע"ע) על 300 משפחות (ולמעלה מ-150 אלמנות), המחולקות ל-4 עדות: אשכנזים (15 משפחות), ספרדים — המהווים את רוב הציבור, מערבים — עולי צפון-אפריקה, ומוסתערבים — צאצאי היישוב היהודי המקומי; לאחר מכן התמוגו המערבים והמוסתערבים עם הספרדים לקהילה אחת. בראש הקהילה כולה עמד מ-1516 עד 1528 ר' יצחק הכהן שולאל לאחר עלייתו ממצרים לי. אחריו הנהיג את קהילת יב עד 1541 ר' לוי אבן חביב (ע"ע חביב), והודות לו עברה ההגמוניה הרוחנית-דתית ביהדות א"י מצפת לי. הוא שיכך את התסיסה המשיחית שנתעוררה בי בעקבות ביקורו של שלמה מלכו (ע"ע) בעיר ב-1529, והוא גם שעמד בראש מחנה המתנגדים לחידוש ה"סמיכה" (ע"ע) והכשיל את יזמתו של ר' יעקב בירב (ע"ע) וחכמי צפת האחרים בעניין זה. מן הרבנים החשובים האחרים שישבו בימי בי היה ר' משה אלשקר (ע"ע).

באותן שנים השתפר קצת מצבה של קהילת יב בעקבות עליית בעלי-אמצעים מערי-המסחר של איטליה. מאיגרות שונות משתמע שהיו מבין יהודי יב שהתפרנסו מיגיע-כפיהם, כצורפים, אורגים, סנדלרים או כרוכלים בעיר ובסביבתה. אולם רוב הקהילה היו לומדי-תורה שתורתם אומנותם וש-קיומם היה תלוי בחלוקה, וחייהם היו חיי-עוני. מאמצע המאה ה-16 ואילך שוב הורע המצב הכלכלי בגלל לחץ המסים וסחיטות כספים מצד השלטונות. ב-1553 נתמנה ר' דוד אבן זמרא (ע"ע) לרבה של יב, אך משום שלא יכול היה לעמוד ברדיפות עזב, עם רבים אחרים, את יב ב-1567 ועבר לצפת.

שחזרה וירשה את מקומה של יב כמרפז ליהודי א"י, בשלהי המאה ה-16 גבר סבלם של יהודי יב תחת ידיהם של שליטים עריצים. ב-1586 נגזל מידי היהודים ביהכ"ג של הרמב"ן, והמוסלמים הפכוהו לבית-מלאכה. קצבם העלוב משתקף בקריאה-לעזרה למענם שהיפנה ר' משה אלשקר מצפת ליהודי ונציה. אולם עדת הספרדים בי הצליחה לבנות לעצמה ביהכ"ג חדש, זה שע"ש ר' יוחנן בן זכאי — כנראה הבניין הציבורי היהודי הראשון שנבנה בי בעת החדשה (תמ': ע"ע בית-כנסת, עמ' 641). בניין זה היה קיים מן



בית-הכנסת של הרמב"ן, אחרי שיקומו בחשכ"ח

את היסוד לחידוש היישוב היהודי בי. הוא המריץ יהודים שברחו מי מפני חרב הסטרים לשוב ולהתיישב בה, הקים באחת החורבות ביהכ"ג — שהיה היחיד בי עד המאה ה-16 (ר' להלן, עמ' 304) — וייסד ישיבה, וזו החלה למשוך אליה תלמידים גם מחו"ל. אע"פ שהרמב"ן עצמו עבר גם הוא לאחר זמן מועט לעכו וישיבתו בי בטלה, נראה שמאו ואילך קיימת רציפות של היישוב היהודי בי עד ימינו, ואף נקבע מאז מקומו של הרובע היהודי בחלקה הדרומי של העיר העתיקה, במדרונה של "העיר העליונה" מול הרי-הבית. ידיעותינו על מצב יהודי יב מ-1270 ועד לשלהי המאה ה-15 דלות ביותר. בראשית המאה ה-14 מוסר אשתורי הפרחי (ע"ע) תיאור עגום על מצב הקהילה. ידיעות מעודדות יותר על מצבה התמרי והרוחני מצויים בספר "שבילי דירושלים", המיוחס למקובל יצחק חילו (1335?), אלא שאפשר מאד שספר זה מזויף. כאמצע המאה ה-14 שוב היתה בי ישיבה בראשותו של ר' יצחק הלוי אסיר-התקנה. משנות ה-20 של המאה ה-15 ידוע על ניסיון של עולה יהודי אמיד מגרמניה לרכוש את מקום "קבר-דוד". באמצע המאה הוטלו על יהודי יב מסים פבדים, ואלה גרמו לבריחת רובם של 300 בעה"ב היהודים, בעיקר האשכנזים, מן העיר. ב-1438 נתמנה לרב בי ר' אליהו מפררה (ע"ע). ר' יצחק לסיף — שעלה לא"י, כנראה, סמוך ל-1470 — מוסר על 150 משפחות יהודיות בי; משולם וולטרה (ע"ע) מצא כבר 250 משפחות בעיר, בין 10,000 תושבים. מן המאה ה-15 ואילך ידוע לנו על קיום מוסד של "שליחים" היוצאים בקביעות לארצות-הגולה לאיסוף נדבות ליהודי יב, תיאור מפורט של יהדות יב בסוף המאה ניתן באגרותיו של ר' עובדיה מפרטנורא (ע"ע), שהגיע ליב ב-1488. מצבם של היהודים היה ירוד ביותר, מבחינה כלכלית, חברתית ורוחנית כאחת. הקהילה התקיימה על התרומות מחו"ל, שעל חלוקתן שלטו שלטון שרירותי, וזקני היהודים — פרנסי הקהל, מבני המשפחות הוותיקות, שמונו לתפקידם מטעם השלטונות וגבו את המסים. "הזקנים" רדו ביד קשה בעולים האשכנזים החדשים, חסרי הזכויות וההגנה, מסרום לשלטון, הסילו עליהם את רוב נטל המסים וירשו את נכסיהם לאחר מותם. רע"ב מספר, שתעלוליהם של "הזקנים" הבריחו בע"ב רבים מן העיר, ויש שהביאו נרדפים חסרי-מגן להתאסלמות. ב-1473 התאסלמו אלמנה אחת ובנה בעקבות נגישות ראשי-הקהל ונדבו להקדש המוסלמי את מגרשם שהיה סמוך לביהכ"ג; הדבר גרם להריסת ביהכ"ג בידי המרסלמים, ורק בשוחר רב הושג מן השלטון רשיון לבנותו מחדש. לפי עדותו של רע"ב נשאר בי ב-1488 רק 70 משפ-

1000 ספרדים. — במקביל לעליית „החסידים“ הגיעה לי ב-1702 מאיטליה קבוצת עולים בהנהגתו של ר' אברהם רודיגו, והוא הקים ישיבה נוספת בעיר. במחציתה של המאה ה-18 הגיע מצפון-אפריקה ר' חיים בן-עטר, בראש קבוצה גדולה של תלמידים, הקים מרכז נוסף ללימוד תורה; ביהכ"נ הקטן שלו נחקיים עד ימינו. כאותה תקופה נוסדה ישיבת המקובלים המפורסמת „בית-אל“ בידי ר' גדליה חיות, מעולי תורכיה. לחבורה שמסביב לישיבה זו השתייכו, בין השאר, ר' חיים יוסף דוד אולאי (ע"ע) ור' שלום שרעבי (ע"ע) — אחד מחכמי תימן המעטים שהגיעו בתקופה ההיא לא"י. תופעה מיוחדת במינה בתקופה ההיא היו „החברות“ של לומדי-תורה ומקובלים, שהתארגנו על בסיס של „שטר-התקשרות“ לשיחוף בחיי תורה, בלימוד ובעיון, להיות „אהבים זה לזה אהבה רבה אהבת נפש ואהבת הגוף“ ו„חברים חברי הנפש בעה"ז ובעה"ב“. — בין מנהיגי הקהילה במאה ה-18 בלטו הרבנים לבית אלג'וי (ע"ע).

הודות לאירגון העזרה הכספית מצד „פקידי קושטא“ התבססה הקהילה במחצית הראשונה של המאה. במחצית השנייה של המאה שוב נשתנה המצב, ובעקבות הרדיפות מצד השלטון ופגיעי-סבב שונים (רעב מחמת בצורת ומגיי-פות) נצטמצמה הקהילה מאד.

חומר רב להזכרת תולדות יהודי י' מן המאה ה-16 עד

המאה ה-19 נמצא — מלבד באגרות-המסעות — גם בספרי-

התקנות הברודים שנשתמרו בידנו מתקופה זו.

א. ל. פרומקין - א. דיבלין, תולדות החכמי י' א-ד, תרפ"ח/תר"ץ; ג. שלום, ס' שבילי ירושלים המיוחס לר' יצחק חילו - מזויף (ציון: מאסף, ר'). תרצ"ד; הנ"ל, שבתי צבי, א-ב, מפתח: י', תשי"ז; ד. ילין, י' היהודית לפני ג' מאות שנה (כתבים נבחרים, א'), תרצ"ז; א. יערי [מהדיר], אגרות א"י, תשי"ג; הנ"ל [מהדיר], מסעות א"י, תשי"ז; הנ"ל, שלוחי א"י, מפתח: י', תשי"א; מ. בנינה, ספרי תקנות ומנהגים של י' (ק"ס, כ"ב), תשי"ז; הנ"ל, ר' יהודה בן ר' משה אלבוטיני (סיני, ליו), תשי"ז; א. ת. פריימן, תקנות י' (ספר דינבורג), תשי"ט; י. כץ, מחלוקת הסמיכה בין ר' יעקב יורב והרלב"ח (ציון, ט"ז), תשי"א; י. כרצבי, א"י, רישובה בימי השלטון העות'מאני, מפתח: י', תשי"ז; ש. ת. קוק, לתולדות משפחה ירושלמית (בתוך: עיונים ומחקר י"ם, ב'), תשכ"ג; הנ"ל, לתולדות חבורת המקובלים בירדן שלים (שם), תשכ"ג; י. שציפאנסקי, א"י בספרות התשובות, א-ב, מפתח: י', תשכ"ז/ח.

י. א.

(7) י' מסוף המאה ה-18 ועד היום, את תולדות י'

1799 ואילך ניתן לחלק לכמה תקופות: (א) עד 1831 — שנת גירוש התורפים בידי המצרים (מוחמד עלי) — שבה נמשכו „ימי-הביניים“ של העיר; (ב) 1832—1840 — תקופת שלטונו של אבראהים פחה המצרי, מטעם אביו מוחמד עלי; (ג) 1840—1917 — תקופת-שלטונם האחרונה של התורפים, וראשית העת החדשה בעיר; (ד) 1917—1948 — תקופת השלטון המנדטורי הבריטי; (ה) 1948—1967 — תקופת הפיתוח בין ישראל וירדן; (ו) 1967 — ראשיתה של י' המאוחדת כבירת ישראל.

(א) קעמדה של י', שהיתה מאז הפיבוש התורפי עיר קטנה ומזוהנת במחוז גידח של האימפריה העות'מאנית, לא הושפע גם מפלישתו של נאפוליון בונאפארטה לא"י ב-1799; נאפוליון נסוג במהרה מן הארץ ולא עלה על י'. — בראשית המאה (1806) נאמד מספר התושבים בי' ב-8,800 נפש — מוסלמים, נוצרים (רובם בני הפנסיות המזרחיות) ויהודים (כ-2,000, כולם ספרדים); שגאה עזה שררה בין העדות, העיר היתה מלאה תלִי-תְרבות, מסוגרת בלילות בתוך חומותיה,

המאה ה-17 עד ימינו כמעריך של 4 בתכ"ג משולבים זה בזה: אליהו הנביא, ר' יוחנן בן זכאי, האיסטאנבולי האגמי-צעי; המקורות השונים סותרים זה את זה לגבי תאריכי הבגיה של כל אחד מהם. עכ"פ, מיבנה זה שימש מרכז ובית-תפילה יחיד לעדה הספרדית בי' עד המאה ה-19.

בסוף המאה ה-16 התאוששה הקהילה מעט תחת הנהגתו של ר' בצלאל אשפנזי (ע"ע), וכן גברה העליה לי'. ב-1621 הגיעה עליה אשכנזית חשובה לי' בהנהגתו של השליח (ע"ע הורוביץ [6]). העולים החדשים השיגו רשיון להקים לעצמם ביכ"נ, וכן אורגנה תמיכה לעדה האשכנזית בי' מן הקהילה העשירה של פראג. אולם עם השתלטותו של המשל העריץ אבן פרוך (1625) תכפו הצרות, עד שנאלץ השליח להימלט לצפת (1626). גם המושלים שקמו אחריו הכבידו את עול המסים ואילצו את היהודים לאסוף כספים בגולה לשם תשלומם. רבים נאלצו לברוח מן העיר; הקהילה האשכנזית התפוררה למעשה, ושרידיה הצטרפו לקהילה הספרדית. משבר זה מתואר בספר „חברות ירושלים“ 1636. באגרת ליהודי פרס מאמצע המאה ה-17 נאמר, שבי' נותרו רק 144 בע"ב שבשבים צריך היה לשלם את קסי-הגולגולת; וכן נמצאו באותה תקופה בי' 20 משפחות קראים. סמוך לאותו זמן הגיע לי' שבתאי צבי, הוא נשלח מטעם הקהילה לגייס אמצעים במצרים. עם שובו הכריז על עצמו שהוא משיח, ורק במאמצים גדולים עלה בידי רבני י' לגרשו מן העיר (1665); גם לאחר-מכן לא היתה לשבתאות אחיזה רבה בי'.

למרות הצרות, לא פסק ורס-עליה דליל לי' גם במחצית השנייה של המאה ה-17, ולא פסקו בה חיי הרוח, בעיקר בזכותו של ר' יעקב חגיו (ע"ע), שהקים בה ישיבה גדולה; וכן ישבו בי' עוד תלמידי-חכמים חשובים ומקובלים. מ-1670 עד 1689 עמד בראש הקהילה ר' משה גלנטי (ע"ע), ואחריו עד 1696 — גיסו ר' משה אבן חביב (ע"ע חביב, ר' משה אבן). באותה תקופה היה מוסכם בין רבני י', „שלא יהיה תואר רב בי“ — כדי למנוע חיכוכים בין תלמידי-החכמים המרובים בעיר — אע"פ שתמיד היה אחד מוקני הרבנים מוחזק מנהיג העדה. ר' אברהם יצחקי (ע"ע), שהיה רב ראשי-בפועל 1708 ואילך, הוכתר בתואר „ראשון לציון“ —

תארם של הרבנים הראשיים הספרדים בי' מאז ועד ימינו. הקהילה האשכנזית בי' נתחדשה ומנית עם עלייתם של מאות עולים בהנהגת יהודה (ה) חסיד (ע"ע) ב-1700. פעלם העיקרי של בני החבורה היה רכישת השטח הידוע בדורות האחרונים כ„חצר חורבת ר' יהודה חסיד“ ובניית ביכ"נ וכ-40 יחידות-דיור בתוכו. אולם יהודה חסיד מת ימים מעטים לאחר בואו לי', ובני חבורתו — שבה היו מרובים היסודות השבתאיים — נשארו ללא הנהגה וללא אמצעי-קיום. החבורה החלה להתמוטט ולהתפורר, למרות פעולת שליחיהם שהצליחו לגייס כספים מעשירי היהודים במערב-אירופה, בין השאר — משמשון ורטהימר (ע"ע). תיאור שיכונם מסביב ל„חצר“ ומצבם ב-1716 ניתן בספר „שאלו שלום י“ של אחד מבני-לחיתו של יהודה חסיד. לשם תשלום המסים שהטיל עליהם המושל נאלצה הקהילה האשכנזית ללוות כספים ברבית קבוצה מאת מלווים מוסלמים, ומאז היתה שרויה בלחץ נוסף. משלא יכלה לשלם את חובותיה הופקעה ה„חצר“ מידה, וב-1721 נהרס ביהכ"נ בידי פורעים ערבים. הקהילה נתפוררה כליל, ומאמצע המאה ה-18 ואילך עד תחילת המאה ה-19 לא היו כמעט אשכנזים בי'; ב-1758 נמצאו בה

על התפתחות היישוב היהודי עד אמצע המאה  
19 — ר' להלן. עמ' 322.

(ג) ב-1840 נאלצו המצרים לנטוש את סוריה ואיי אולם  
לא בכל התחומים השיב המשטר התורכי המחדש את המצב  
באיי לקדמותו, ורבים מהתיקונים המצריים נשארו בתקפם.  
החלה „תורפיוזאציה“, פיקוח השלטון המרכזי נתגבר, ועל  
התושבים הוחלו הוראות הַצו שחייב שוויח-זכויות לכל  
אזרחי הקיסרות. בי' הוקמה מועצה („מג'ליס שורא“) שגר  
עדה לפקח על שלום התושבים בלי הבדל דת וגזע, ובה  
שותפו נציגי התושבים הלא-מוסלמים. י' הפכה לסאנג'אק  
(מחוז) בראשות מתַצְרָף, שהיה כפוף לְאֵלִי (פחה) של  
דמשק עד 1887.

משעה שהחזר השלטון התורכי על סוריה ואיי החזות  
להתערבותן של מעצמות המערב, הלכה וגברה התעניינותן  
של אלו בי' בעקבות ההתחרות ביניהן על רכישת השפעה  
וזכויות בחבל-ארץ זה. משהשתפרה התחבורה לאירופה כתר-  
צאה משימוש באניות-קיסור ומהפעלת קווי-הפלגה קבועים,  
גבר זרם המבקרים והצליינים, על כל הכרוך בכך. גם התורפים  
ניסו במקצת לשפר את דמות מימשלם ומינהלם, והביטחון  
היחסי שנשתרר בארץ סייע להגברת העלייה היהודית עד  
לממדים שהביאו למהפכה דמוגרפית במבנה אוכלוסיית  
י' תוך פחות מ-40 שנה.

הקונסוליה הבריטית בי' (הוקמה ב-1838) קיבלה הוראות  
לדאוג ליהודים, כדי שגם לאנגליה יהיו בני-חסות בעיר, כשם  
שהרוסים הגנו על היוונים-אורתודוקסים, הצרפתים — על  
הלאטינים-קאתולים. ב-1841 מונה המומר מיכאל שלמה  
אלפסנדר (ע"ע) לתפקיד ההגמון האנגליקני-לותרני המשו-  
תף הראשון בי', הוחל בבניית פנסיית-המשיח האנגליקנית  
מול המצודה. ב-1843 הועתק מקושטא לי' מרשבו של  
האפאטריארך היווני-אורתודוקסי. ב-1843 הוקמה הקונסוליה  
הצרפתית, שנועדה להגן על בני העדה הלאטינית; ב-1846  
הוקם בית-הארכה גדול של הלאטינים, וב-1847 הוקמה,  
לראשונה מאז ימי הצלבנים, אפאטריארכיה לאטינית בי'.  
ב-1848 החלה פועלת גם האפאטריארכיה היוונית-קאתולית.  
באותן שנים נפתחו בעיר קונסוליות של פרוסיה, רוסיה,  
אוסטריה, סרדיניה (איטליה), ספרד ואה"ב. ב-1848 נפתח  
„מעין-באנק" ראשון, של משפחת וְלִירָו, ואתה שנה פתח  
שערי הדראר האוסטרי, שעסק — בהיעדר שירות תורפי —  
בטיפוח קשרי העיר עם חרל. בעקבותיו נפתחו במשך  
השנים גם בתי-דואר של צרפת, פרוסיה, רוסיה ואיטליה;  
משטר הקאפיטולאציות איפשר הקמת שירותים אלה. ב-1833  
הוקם בי' בית-חדפוס הראשון — זה של הפנסיה הארמנית,  
ובעקבותיו בשנות ה-40—50, נפתחו בי' בתי-חדפוס של הפני-  
סיות הנוצריות השונות; אולם הקדים את רובם בית-חדפוס  
העברי של ישראל בֵּיק (ע"ע), שהועבר לי' מצפת אחרי  
הרעש הגדול. — בזויהם של היהודים, שהיו עד לזמן ההוא  
הבזויים השפלים בין תושבי י', החלו להסתמן תמורות.  
עם התמנותו של הרב אברהם חיים גאגין, „הראשון-לציון“,  
ל„חכם-צאשי" ע"פ פירמאן מלכותי (ר' להלן, עמ' 327),  
הושחה מעמדה של העדה היהודית לזה של העדות האחרות,  
שלהן היו מכבד מנהיגים מוכרים. מספר התושבים בי'  
נאמד ב-1845 בכ-15,000 נפש, מהם — לפי אומדנות שונים —  
בין 5,000 ל-7,000 יהודים.

בעקבות מלחמת קרים (ע"ע) הלכה וגברה השפעת

מוקפת פראי מדבר, וקשריה הרופפים עם העולם התנהלו  
בשבילים מסולעים, בסוסים, בגמלים ובחמורים; רחוב-  
תיה — צרים, חשוכים, מעוקלים ולא-מרוצפים — העלו  
צחנה. המצב ההיגייני הרפואי היה בכל רע. אספקת המים  
היתה לקויה (ר' לעיל, עמ' 250); ברחובות נצטברו, נוסף  
על אבק ורפש, ערימות של אשפה וזבל; החצרות ההסימ-  
טאות שימשו גם בתי-מחראות. בעיר לא היו לא רופא ולא  
בית-חולים. מגיפות (חולירע, טיפוס ועוד) השתוללו כל  
3—4 שנים; התחלואה והתמותה היו גבוהות ביותר. —  
הבניינים הכולטים המועטים היו אלה שבשטח הר-הבית,  
וכן קברי-שו, מנזר „המושיע" הלאטיני, מנזר הארמנים,  
ה„סְרָאִי" — מושב השלטון התורפי, והמצודה; המבנים  
היחידים מחוץ לחומות היו „קבר-דוד" ומנזר המצלבה. המו-  
סדות הציבוריים בעיר היו דתיים בלבד, ושירותים עירוניים  
לא היו קיימים. השלטון התורכי היה מיוצג ע"י יחידת-משמר  
וע"י הפחה והקאדי. להלכה היה הפחה של י' כפוף תחילה  
לפחה של דמשק, ואח"כ לזה של עכו — שתי הערים שחשי-  
בותן המינהלית במסגרת השלטון התורפי עלתה בהרבה על זו  
של י'; למעשה שלטו פחות י' בעיר כרצונם, כמעט ללא תלות  
בממונים עליהם בדמשק או בעכו, ועאכ"כ — בשלטון המרכזי  
בקושטא; הם נדעו בשירותם פלפי כל התרשבים ללא  
הבדל דת — סחטו כספים, ולא גילו כל עניין בקידום העיר.

על היישוב היהודי באותה תקופה — ר'  
להלן, עמ' 321/2.

ב-1808 גרמה שריפה נזקים חמורים לכנסיית קברי-שו,  
הפמורה היוונית-אורתודוקסית ניסתה לנצל את תיקון הבניין  
כדי להרחיב את זכויותיה בו, דבר שהגביר את המתיחות  
בין העדות הנוצריות בעיר (ר' לעיל, עמ' 273). גג הפנסיה  
לא תוקן סופית אלא ב-1867. בעקבות הסכם בין קיסר רוסיה  
לקיסר צרפת, השריפה גרמה גם להתפרצות המוסלמים נגד  
הנוצרים.

ב-1825 פרץ באיזור י' מרד פלחים ערבים, העיר עצמה  
נפלה בידי המורדים. לפחה של דמשק לא היו כוחות מספיק-  
קים להשתלט על העיר, אולם עמיתו מעכו פָּבֶשָה לאחר  
הפגזה; מאז נשארה י' בתחום שלטונן של הפחה של עכו,  
שנתקרא עתה גם „מתַצְרָף של י'". אולם הוא לא הצליח  
להסיל את מרותו השלמה על העיר, שבמבואותיה שלטה  
משפחת השודד אבו-גוש, ובתוכה — משפחת קאסם מבני  
חֶסְיִי (ע"ע).

(ב) בסוף 1831 עלה אַבְרָאָהִים פֶּאשָא (ע"ע) המצרי על  
איי וסוריה, וכבשן בקודת אביו, מוחמד עלי. י' היתה לבירת  
איי כאיזור מינהלי אחיד, תחת פיקוחו של אבראהים שישב  
בדמשק. הנוצרים והיהודים נהנו במידה רבה משלטונם  
הליבראלי-יחסית של המצרים. בוטלו המיסים השרירותיים,  
ההוקמה מועצה עירונית שדאגה גם לשיפור מצבם המשפטי  
של העדות הלא-מוסלמיות. ליהודים ניתנה הרשות לתקן  
את בתי-הפנסת שלהם, רשות שהתורכים סירבו לתתה  
במשך שנים רבות. אולם ב-1834 פרץ מרד של האוכלוסייה  
הערבית של איי נגד המצרים, והמון רב של פלחים הצליח  
לחזור לעיר י' (דרך שַעֲרֵה-אַשְׁפּוֹת) ולסגור את חיל-המצב  
המצרי במצודה. אבראהים פֶּאשָא חזר וכבש את העיר והביס  
את המורדים בקרבות בקרבתה. במאורעות אלה לא נגרמו  
ליהודים אבדות קשות, אך כ-300 נוצרים נפגעו במהומה  
שפרצה בחג הפסחא בכנסיית-הקבר.

הרחבת העליה, ואולי גם בשל הירידה בתמותה, וסמוך ל-1870 הפך לרוב בעיר. כבר ב-1865 דיווח הקונסול הבריטי, שבעיר כ-18,000 תושבים (כמו ב-1856), שמהם כ-8-9 אלפים יהודים, וב-1873 נמנו ב־10,600 יהודים (כ-6,000 ספרדים ובני עדות-המזרח, 4,600 אשכנזים), לעומת 5,300 נוצרים ו-5,000 מוסלמים. סמוך לאותה שנה החלו לעלות לי ולהתיישב בה היהודים ההרריים: גרוזים (גורגים), פורדים, אפגנים וכן בזכרים.

התפתחותה של י' נמשכה גם בשנות ה-70. קשרי העיר עם החוץ ועם הפרברים נשתפרו, והחלו מופיעות עגלות שהתרכזו ברקבה לפני שערי-יפו, שממנו יצא רחוב-יפו, שהפך עורק-תחבורה חיוני. הקמת „המושבה הגרמנית“ של הטמפלרים (ע"ע) ב-1873-1878 הביאה לפריצת דרך אליה, שממנה התפתח הכביש הסלול לבית-לחם ולחברון; וכן הוחל בתיכנון פביש ליריחו ולירדן, לתועלתם של המוני הצליינים, רוסים במיוחד, שנהרו לטבול עצמם בנהר המקודש. ליד הכביש לבית-לחם החלה מתפתחת בשנות ה-70 שכונת אבו-תור הערבית, ובעקבותיה צמחו מדרום לעיר העתיקה פורבים מוסלמים ונוצריים, ביניהם קטמון ועוד. גם בצפון-י' נבנו בתים ערבים מחוץ לחומה, ובשל התרחבות זו של העיר נפתח שער-הורדוס ב-1875. מחוץ לשער-שכם קמה אז שכונת מוסררה, ולידה בתי ניסן ב"ק, ובקרבתה בנו הבריטים את הכנסייה הפרוטסטנטית-הערבית ע"ש סנט פול. התי-פתחות העיר לא הופרעה גם מחמת שנת בצורת ורעב, שבעקבותיה ערך מונטיפיורי את ביקורו השביעי והאחרון ב-1875. סקר דמוגרפי מדעי — הראשון בי' — מנה אז בעיר כ-20,500 תושבים, מהם 10,500 יהודים; וב-1880 היו ב־24,000 תושבים, מהם 13,920 יהודים — 7,260 ספרדים ובני-עדות-המזרח ו-6,660 אשכנזים.

בעיר העתיקה נבנה ב-1871 מסגד המוגרבים, המקרה הראשון של בניה דתית מוסלמית בי' בדורות האחרונים. בינתיים נמשכה בתנופה רבה בניית מנזרים וכנסיות ברובע הנוצרי בעיר העתיקה. מחוץ לעיר העתיקה הוקם ע"י יהודים מומרים צרפתים מגור ראטיסבון (1874). אולם עיקר התי-רחבות העיר לצפון-מערב, וגם לצפון, באה כולה בשל פעילות היהודים (על השכונות היהודיות שנוסדו בשנות ה-70 — ר' להלן, עמ' 325). ליד הדרך לשכם נקנה ב-1876 קבר שמעון הצדיק, אחד האתרים הקדושים המעטים שעברו לידי יהודים. „קברי-המלכים“, שנמצאו במרחק קטן ממנו, נרפשו ב-1878 בידי יהודים צרפתים, ואלה העבירו ב-1885 לרשות ממשלת צרפת. ביהכ"נ „כנסת-אליהו“ של אנשי חב"ד בעיר העתיקה נחנך ב-1879. ב-1878 יצאו אחדים מבני י' מן העיר כדי להקים את המושבה פתח-תקנה; אותה שנה הגיע לי' מ. פינס (ע"ע).

בעשור התשיעי של המאה ה-19 החלה י' החדשה מקבלת בהדרגה צביון של עיר „מערבית“. הוקם קשר-מרפבות קבוע עם יפו; הנסיעה מי' ליפו נמשכה יום ולילה. הוחל בסלילת כביש לשכם; ב-1887 הושלם כביש ליריחו. בעיר נפתחו בתי-מלון, בתי-קפה ומסעדות. כמו גם חנויות מודרניות ראשונות, וכן סוכנויות של באנקים. בשל גידול התיירות, בצד הצליינות העממית, התפתחו בתי-מלאכה למוצרי עץ וצדף ומעשי-דקמה, של לא-יהודים ושל יהודים. ב-1887 הפך השלטון את י' לבירת סאנג'אק עצמאי בניהול מושל פפוף ישירות לקושטא. ליד המושל פעלה מועצה, שבה — בדומה

הנציגים של הקצמות האירופיות בי', בייחוד של צרפת. ב-1856 נתן הסולטאן בקתנה לנאפוליון III את בניין פנסיית „סנטה אנה“ העתיקה, וזו שופצה בידי בעליה החדשים היתה לשריד צלבני מהמרשימים ביותר בא"י. אותה שנה החלו פעמוני הכנסיות המינוריים לראשונה להשמיע את צליליהם בי'. ב-1858/9 הוקמו בתי-הארוחה האוסטרי הגרמי-ני. אולם בעיר עדיין היתה רבה העוובה והזהמה מחמת היעדר ביוב ותיעול ושירותים סאניטאריים ומצוקת-המים הקשה. באותן שנים הגיע מספר תושבי י' לכ-18,000.

על התפתחות היישוב היהודי בשנות ה-50-70 — ר' להלן, עמ' 322-325.

בשנות ה-60 החלה צמיחתה של העיר „החדשה“, ויחד עם זה — ירידה יחסית בהתפתחות העיר העתיקה שבין החומות. מצד אחד הוחל — מטעם הממשלה הרוסית — בהקמת בתי-הארוחה, פנסיה פראוסלאווית ובי"ח על שטח שמצפון-מערב לעיר (כיום „מגרש-הרוסים“). מצד שני נשלמה הלכה בניית „משפנות-שאנגים“, השכונה היהודית הראשונה מחוץ לחו-מות, שהקים מונטיפיורי; אח"כ נספחה אליה שכונת „מין-משה“. הרחק בצפון-מערב העיר הקים באותה שנה הכומר הפרוטסטנטי הגרמני לדוויג שְׁנֶלֶר את „בית-היתומים הסוריים“, לקליטת יתומי השחיסות בְּנוצרים בסוריה; מוסד זה התרחב ונהיה למרכז התושבים הגרמנים בא"י. בעקבות „משפנות-שאנגים“ קמו שכונות יהודיות נוספות מחוץ לחו-מות, ומספרן הגיע, כעבור מאה שנה, לעשרות רבות (ר' להלן, עמ' 325-327 ועוד). הקמת השכונות הללו הביאה לפתיחת שערי העיר גם בלילה, דבר שתרם הרבה לביטחון במבואות לעיר. קשרי השכונות עם העיר העתיקה התנהלו בשבילים בין שדות-טרשים; שבילים אלה הפכו במהרה לדרכים, ומקצתם (ובראשם רחוב-יפו) אפילו לכבישים סלוי-לים. בשנות ה-70 החלו מהלכות בדרכי י' החדשה כרכוז ועגלות. ב-1864 נעשו נסיונות ליישר את סימטאות העיר העתיקה, וכן נסיונות לשפר את התאורה בסימטאות ולפגותן מפגרי בהמות וכלבים פראיים, אך ללא הצלחה ניכרת. אספקת-המים הוסיפה להיות גרועה ביותר למרות כמה נסיו-נות של הממשל. זיהום מיהשתיה גרם ב-1865/6 למגפה קטלנית שהפילה מאות קרבנות, ובגללה הוטל הסגר על העיר 4 חדשים. מונטיפיורי שוב הגיע לי' ב-1866 ותרם מכספו לתיקון אספקת-המים. ב-1863 החלו מופיעים בעיר העיתונים העבריים „הלבנון“ ו„חבצלת“. ב-1865 חוברת העיר עם החוף בטלגראף התורכי, וב-1866 הוחל בסלילת כביש ליפו, שהושלם ב-1868; הוא שופץ ב-1869 לקראת ביקורו של פראנץ-יוזף קיסר אוסטריה. באותה שנה ביקר בי' גם ירשה-הצר הפרוסי (אח"כ הקיסר פרידריך III), וקיבל בקתנה מאת הסולטאן את שטח המוריסטאן המזרחי להקמת כנסייה פרוטסטנטית גרמנית, ובאותן שנים הקימו הגרמנים מחוץ לחומה בי"ח למצורעים ובי"ס נוצרי לילדות ערביות („סליתא קומיי“, 1868).

ב-1868-1874 הוקם מצפון-מערב לשערי-יפו, ובתוך החומה, הבניין המפואר של האפאטריארכיה הלאטינית. — בשנת 1865 הושלם, לאחר 7 שנות-בניה, ביהכ"נ האשכנזי הגדול „בית יעקב“ בחצר חורבת ר' יהודה החסיד, הוחל בבניין ביהכ"נ „תפארת ישראל“ (ניסן ב"ק), שהושלם ב-1872 (ר' להלן עמ' 323/4). בשנות ה-60 הלך וגדל היישוב היהודי, בעיקר בשל

החבשים את פנסייתם העגולה, ומול שער-שכם הושלם בית-ההארכה הגרמני הקאתולי ע"ש סנקט פול. על הכביש לצפון הוקמה הקאתדראלה האנגליקאנית ע"ש סנט ג'ורג'. בתוך החומות הושלם שוק המוריסטאן (1905). סמוך לחומה הדרומית הוקמה ב-1906 פנסיית "דורמיציו" — בניין עגול בסיגנון הטירות הגרמניות, ובסיגנון זה נבנה גם בית-ההבראה וההארכה ע"ש הקיסרית אגוסטה ויקטוריה בהר-הזיתים, שנחנך ברוב פאר ב-1910.

על היישוב היהודי, שכונותיו ומסדותיו, בשנים שלפני מלח"ע I — ר' להלן, עמ' 333—335. מספר התושבים ב-1912 נאמד ב-72,000; כ-10,000 מוסלמים, כ-16,000 נוצרים (כמחציתם יוונים-אורתודוקסים), וכ-46,000 יהודים. רוב המשתקעים היהודים החדשים התיישבו בעיר החדשה, שהפכה מרכז לי פולה. שטח העיר הגיע לכ-13 קמ"ר. — ערב מלח"ע I נאמדה אוכלוסיית י' ב-80,000. התפתחות העיר פסקה לאחר פניסת תורפיה למלחמה בסוף 1914, והבניין הגדול היחיד שהושלם בה בשנות-המלחמה היה "ציון", האר-לם הראשון בי' להצגות ראינוע ותיאטרון. בשנות-המלחמה נפגעה אוכלוסיית י' קשה במגפות, ברעב, במאסרים ובגירוי-שים, ומספר התושבים בסוף המלחמה נאמד ב-55,000 בלבד; היישוב היהודי נפגע ביותר.

(ד) בחנוכה תרע"ז (9.12.1917) הגיע חיל-החלוץ של הצבא הבריטי למבואות י', וב-11.12.17 נכנס הגנרל א. אלנבי בשערי-יפו בראש צבאו (תמ': ע"ע א"י, עמ' 517/8), בליוי נציגים צרפתים ואיטלקים, ומעל מדרגות הכניסה למצודה הוקרא מנשר לתושבי העיר, החזית בחורף 1917/8 הת-ייצבה קצת מצפון לרמאללה, ולצרכי אספקתה בנו הפריטים מסילת-ברזל צרה מתחנת-הרכבת הירושלמית עד למבואות אל-בירה, המסילה פורקה בסוף 1918, אך שרידי סוללותיה עדיין נראים.

בקיץ 1920 הוקם שלטון אזרחי לא"י, וי' היתה בירתה, וכן בירת מחוז יי-יפו. העיר היתה מרשב הנציבים העליונים הבריטיים לא"י ועבה"י, שישבו תחילה בבניין אגוסטה ויקטוריה שנלקח מהגרמנים, ועברו אח"כ (אחרי הרעש ב-1927) לבניין ביה"ס אולגיה דה רוטשילד בעיר (כיום — משרד החינוך והתרבות). מושב המימשל היה מול שער-שכם, בבניין בית-ההארכה ב-1889, שנלקח גם הוא מהגרמנים. בראש העיר הועמד ראגב פי נששיפי (ע"ע) הוא כיהן עד 1934; אח"כ נמסר התפקיד לערבי ממשפחת האלדי. בסוף תקופת המאנדאט נוהלה העיר בידי עירייה קרואה, שמועצתה הורכבה מ-6 ערבים (4 מוסלמים ו-2 נוצרים) ו-6 יהודים, אע"פ שרוב האוכלוסיה היה יהודי; וכן לא היה לי' ראש-עיר יהודי כל תקופת המאנדאט.

עם ראשית השלטון הבריטי הפכה י' למוקד הלאומנות הערבית; בי' היה מושב המועצה המוסלמית העליונה (מ-1921) ומשרדי הואקף, וב-1936 הוקם בה גם "הוועד הערבי העליון". אולם י' הפכה גם למרכז מדיני — ארצי ובינ-לאומי — יהודי, מושב ההנהלה הציונית, אח"כ מושב הסר-כנות היהודית, ומקום מוסדות היישוב, הוועד הלאומי, ועוד. הניגוד שהתפתח בין יהודים לערבים מצא ביטוי בי' במאורעות-הדמים באפריל 1920, ואח"כ באוגוסט 1929 (ע"ע א"י, עמ' 533, 541).

בלב י' היה מגרשה-הרוסים למרכז מינהלי בריטי חשוב, ובו מטה-המשטרה, בתי-המשפט, בית-הסוהר המרכזי וביה"ח

למועצה שלידי ראש-העיר — שותפו גם נוצרים ויהודים. חיל-הקצב התורפי כלל גדוד שלם.

ב-1881 הוקמה בצפון העיר "המושבה האמריקנית", שאליה נצטרפו גם הרבה שוידים. בדרך משער-שכם למושבה האמריקנית מצא, ב-1883, צ' ג'. ג'ורדון (ע"ע) קבר ("קבר-הגן"). שלדעתו היה קבר ישו; המקום נקנה ע"י נוצרים ב-1895. בשנות ה-80—90 בלטה בי' במיוחד פעולת-הבניה של הצרפתים, שהקימו מוסדות פנסייתיים ומוסדות סעד וחינוך בעיר העתיקה החדשה; החשובים שבהם — ביה"ח "סן-לואי" ובית-ההארכה "נוטר דאם דה פראנס", שניהם סמוך לפינה הצפון-מערבית של החומה, מחוצה לה, ובשל הקמתם פתחו התורפים בקירבתם את "השער החדש" בחומה הצפונית. גם הגרמנים הקימו מוסדות כאלה, וב-1887 נפרדו משותפיהם האנגליקים והקימו עדה לותראנית נפרדת בראשותו של פומר עצמאי. קונרד שיק (ע"ע) הקים בניין למודלים של ביה"מ"ק בעיר העתיקה ואת בית "תבור" בעיר החדשה. בית-המלוכה הרוסי בנה ב-1888 את פנסיית מרים המגדלית בגת-שמנא במורד הר-הזיתים.

על היישוב היהודי בשנות ה-80—90 — ר' להלן, עמ' 325/6. — מספר התושבים בי' נאמד בסוף העשור בכ-43,000 נפש; יהודים — כ-28,000; מוסלמים — כ-7,600; לאטינים-קאתולים — כ-2,000; יוונים-אורתודוקסים — כ-4,000; בני כנסיות מזרחיות — כ-1,000; פרוטסטנטים — כ-300. — מאורע חשוב בתולדות י' היתה השלמת מסילת-הברזל מיפו לי' ב-1892; היא קיצרה את זמן-הנסיעה בין י' ובין נמלה מיממה ל-3 שעות.

ב-1898 ביקרו בי' הקיסר הגרמני וילהלם II ורעייתו, כדי לאפשר להם להיכנס לעיר העתיקה בר"כ, סתמו התורפים את חפיר המצודה, בצד שערי-יפו, והפכהו לרחוב. הקיסר הנך את "כנסיית-הגואלי" במוריסטאן, על האדמה שניתנה לאביו ב-1869 (ר' לעיל, עמ' 309), וכן ניתן לו במתנה שטח-אדמה נוסף, בהר-ציון, ועליו נבנתה כנסיית "דורמיציו" (ר' להלן).

בראשית המאה ה-20 נאמד מספר התושבים בי' ב-45,600, מהם כ-28,200 יהודים (15,200 אשכנזים), כ-8,700 נוצרים, וכ-8,600 מוסלמים. למרות הקשיים שהערימו התורפים בפני עליית יהודים, הוסיפה העיר להתפתח צפונה, מערבה ודרו-מה, וגם במזרח — שבו נחליקדרון הוא הגבול הטבעי — התחיל רכס הר-הזיתים מתפסה בניינים, רובם כנסיות ומר-סדות דתיים, ומיעוטם בתיים פרטיים, כגון בכפר איטור. בצפון הרכס עמד ביתו של סר ג'י. היל, שהיה אח"כ לגרעין האוניברסיטה העברית. ב-1900 כללה העיר כ-60 שכונות יהודיות נפרדות, שהרווחים ביניהן הלכו ונתמלאו בניינים ושכונות חדשות. שבילים נהפכו לדרכים, ואח"כ לרחובות. רחובי-יפו, בחלקו שלידי חומת העיר, קיבל צביון עירוני מובהק. אולם אספקת המים נשארה בעיה כאובה לי'. בעיר נפתחו משרדי-תיירות, באנקים יהודיים ולא-יהודיים, בתי-מלון יהודיים ולא-יהודיים. הקונסוליות הרבות היו מפוזרות ברחבי העיר החדשה. בית-הדואר האוסטרי שכן בעיר העתיקה מול המצודה, בתי-הדואר של שאר המעצמות נתרפזו ברחובי-יפו התחתון. רחוב-הנביאים, שמהוץ לחומות, הפך גם הוא לעורק עיקרי; לארפו שכנו ביה"ח האנגלי, ביה"ח הגרמני, מגור סן-לואיז הצרפתי, ביה"ח רוטשילד וביה"ח האי-טלקי (שנבנה בסיגנון הפלורנטיני של ית"ב); מצפונה בנו

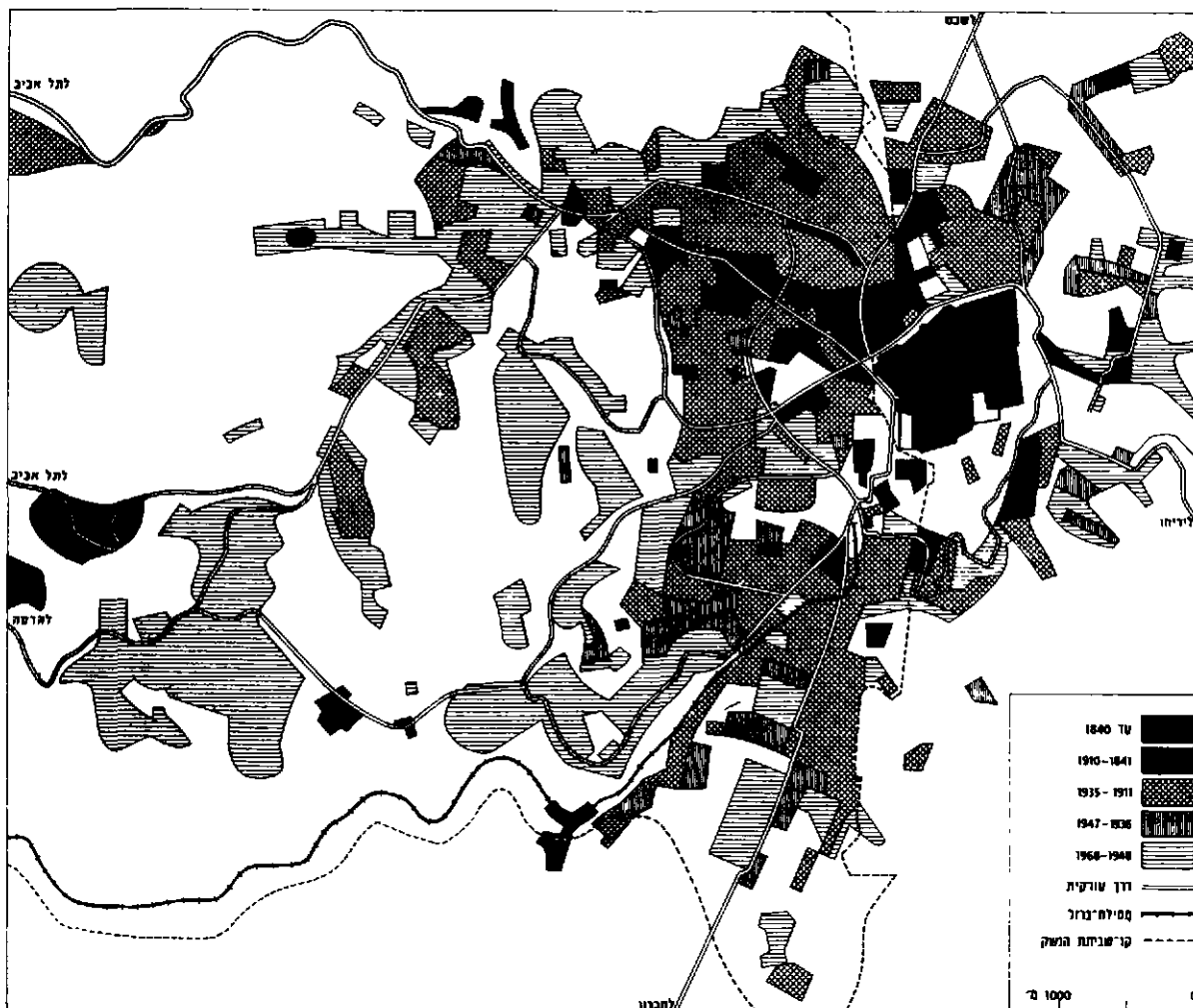

החפתחות השטח הבנוי של ירושלים

ש.מ. עמ' 1031/2) הוקמה הספרייה הלאומית (הושלמה 1930; ת.מ': ש.מ. עמ' 1050). בפניסה המערבית לעיר התנוסס הבניין החדש של בית-היתומים „דיסקיף”. ב-1929 נפתח בית-הבריאות ע"ש שטראוס. העיר היהודית התרחבה לכל עבר ע"י ייסוד שכונות חדשות: תלפיות (1922) ומקור-חיים (1924) בדרום; מחניים וסנהדריה בצפון (1926/27); רוממה (1921), קרית-משה (1924), בית-הנרם (1923) ובית-נגן (1925) במערב ודרום-מערב. קרוב יותר למרכז-העיר הוקמו השכונות גאולה וזכרון-אברהם (1929—1933), מקור-ברוך (1929), רחביה (מ-1924 ואילך) — שנחשבה ל„מו-דרנית” ביותר — וקרית-שמואל (1928). מול החומה המערבית של העיר העתיקה נבנה „המרכז המסחרי”. בזמן מאורעות-הדמים של 1929 ובעקבותיהם חלה יציאה של יהודים מהעיר העתיקה, והקף הרובע המיושב יהודים הצטמצם; לעומת-זה ניתנה דחיפה ניכרת לגידול השכונות. ביה"ח „ביקור-חולים” עבר למרכז העיר החדשה כבר בראשית שנות ה-20. הרעש של אוגוסט 1927 פגע אך מעט ביהודים, אך היו פגיעות המורות בכפר א-טור שעל הרה-הזיתים, בכנסיית-הקבר ובעיר העתיקה בכללה.

מספר תושבי י' לפי מסקד 1922 היה 62,578 : 13,413 מוסלמים, 14,699 נוצרים, 33,971 יהודים וקצת „אחרים”. על הישובים שהקיפו את העיר נוספו בשנות ה-20 כמה ישובים יהודיים קטנים, כגון קרית-ענבים (1920), עטרות (1922).

הממשלתית. עם ראשית הופעת המכוניות החלה מתפתחת התחבורה העירונית באמצעות מוניות ואוטובוסים, בעיקר בידי יהודים, אך גם בידי ערבים. אמצעי-התחבורה החדשים סייעו לצמיחתם של פרברים חדשים מרוחקים ממרכז-העיר. היתה קשורה עתה במס"ב לא רק עם יפ"ת"א, אלא גם עם חיפה ומצרים. נסללו רחובות חדשים מודרניים, כגון רחוב המלך ג'ורג' (1924) ורחוב יוליאן (היום: רחוב דוד המלך); הותקנו המדרכות הראשונות וניטע גן-העיר הקטן (ברחוב יפ"ת). ליד הדרך לבית-לחם הוקם „מחנה-אלנבי”, שבו חנה בקביעות גדוד חי"ר בריטי לשמירת השקט. ליד הפכיש לשכם השתרע מחנה המשטרה הבריטית (אח"כ ביה"ס לשוטרים). בעיית המים לא נפתרה סופית אלא ב-1934 (י' לעיל, עמ' 251). ב-1928/9 החלה פועלת חברת-החשמל הירושלמית ובהדרגה הוארז הרחובות באור-חשמל.

ב-1924 נבנתה בנחל-קדרון ליד גת-שמנא „פנסיית כל העמים” הקאתולית המפוארת; פנסיית נוצריות נוספות הוקמו בעיר העתיקה החדשה. ב-1927 תרם רוקסלר (ע"ע) תרומה גדולה לייסוד מזיאון ארכאולוגי, ובניינו הוקם מזל החומה הצפונית. במעלה הרה-הצופים השתרע בית-הקברות הצבאי הבריטי הגדול לחללי מלח"ע I.

ב-1925 נחוגה ע"י הישוב היהודי ברוב הדר פתיחת האר-גיברסיטה העברית בהרה-הצופים, שאבן-הפינה לה הונחה כבר ב-1918 (ע"ע א"י, עמ' 1027/8); ליד האתיברסיטה (ת.מ':

פותחה בידי חברות-אוטונומים יהודיות וערביות. רחוב-יפו התחתון ורחוב-ממילא הפכו למרכזי המסחר הערבי; רחוב המלך ג'ורג', רחוב בן-יהודה ומרביתו של רחוב-יפו היו יהודיים; הרחובות שביניהם היו מעורבים. בעיר ניפרו ניצני תעשייה. בעיקר בגבעת-שאויל ובקרבתה; הייצור כלל נעלים, מוצרי-מתכת, ביסקויטים ורהיטים; ענף-הדפוס היה חשוב. בעיר העתיקה חלו שינויים מעטים בלבד; מסגד אל-אקצא יופה (1938–1942) בעמודי שי-שקארא-רה שנתרמו מידי מוסוליני.

המרד הערבי של 1936–1939 (ע"ע א"י, עמ' 545 ואילך) גרם נזקים והביא ליציאתם של הרבה יהודים מן העיר העתיקה ולצימצום נוסף של הרובע היהודי בה; אולם הוא הביא גם לגידול ניפר בחילה-המצב הבריטי ולהרחבת אמצעי-הביטחון שהת-בטאו בסופו-של-דבר בעליה במחזור-הכספים. השביתה הערבית הממושכת לא גרמה לשיתוק כלכלי, בשל משקלם המועט של הערבים במסחר. ב-1938 נפלה העיר העתיקה — פרט לרובע היהודי — לימים אחדים בידי הפנפיות הערביות, ועל הבריטים היה לכבוש אותה למעשה מחדש. סוף העשור עמד בצל בואה של מלה"ע II: בי מצא מקלט הילה סלמיה (ע"ע), קיסר חבש, שנמלט מארצו, בעיר החלה ניפרת

מציאותם של חיילים זרים; וכעבור זמן קצר, בעיקר מ-1940, החלו לפעול מוסדות וגופים שהקימו גולי הארצות שנכ-בשו בידי מעצמות-הציר — פולנים, צ'כים, יוונים, יוגו-סלאבים, צרפתים ועוד. — ב-1939 נאמד מספר היהודים בי-ב-81,000 נפש, מהם 42,500 אשכנזים; אולם בעיר העתיקה לא נותרו אלא קצת יותר מ-2,000 יהודים.

בשנות-המלחמה חלו שינויים חיצוניים מועטים בי-גופא. המרשבה הגרמנית, שתושביה המקוריים נעצרו או הוגלו כנתיני-האויב, הפכה ברובה למרשב הפקידות הבריטית. תושבים בריטים, אורחים ואנשי-צבא, השתכנו גם בשכונות הנוצריות והערביות בדרום-י, שהתרחבו מאד, וגם עלו על רוב השכונות היהודיות בהידורן. בנייני מעצמות-האויב נת-פסו בידי משרדי-הממשלה או בידי הצבא, שהפך את העיר לבסיס ערפי מובהק. גם מלון המלך דוד נתפס בחלקו ע"י הממשלה והצבא. בעיר ובסביבתה קמו מחנות-צבא רבים.

לקראת סוף מלה"ע II החלה נותנת אותותיה בפירה פולה המתוחות הגוברת-ההולכת בין היישוב היהודי לבין השלטון הבריטי. מ-1944 ואילך ביצעו תנועות-הקתרת התקפות על מוסדות ומיתקנים בריטיים בי, שהגיעו לשיאן בפיצוץ אגף של מלון "המלך דוד" (יולי 1946), שבו נספו עשרות אנשים. בעיר הוקם בית-משפט צבאי, ובבית-הסוהר המרכזי התאבדו לוחמי-קתרת יהודים שנידו למיתה. בגבור פעולות הקתרת הטילו השלטונות פעמים רבות עוצר על העיר, ולסוף הסתגרו הבריטים ב"אזורי-ביטחון", שמהם פגו כל תושביהם היהודים, כגון "בווינגראד" במרכז העיר, חלקים מרתביה-טלביה ומן המרשבה הגרמנית-בקעה, וכבר זמן



שטח-הפקר בין ירושלים הישראלית וירושלים הירדנית בעיר התצויה, 1948–1967. מבט מן הצד הישראלי על חומת העיר העתיקה והמסורה

נוה-יעקב (1924) ורמת-רחל (1926). לפי ממקד 1931 היו בי-בלי השכונות המערביות, שלא נכללו בתחום העירוני) 90,503 תושבים: מהם 19,894 מוסלמים, 19,335 נוצרים, 51,221 יהודים. בשנות ה-30 התפתחה בקצב מהיר חקתה לפריחה כלכלית, הן בשל תבניות הבניה והפיתוח הבריטיות, הן בשל גידול ניפר בעליה היהודית. מרכז העיר החדשה לבש צורת פרך מודרני הודות להקמת המבנים החדשים הגדולים; בניין הדאר המרכזי, בניין חברת הביטוח האיטלקית "ג'נרלי", בניין "באנק אנגלו-פלשתינה" והבניין החדש של עיריית ירושלים; מדרום להם התבלטו בניין ימק"א ומגדלו — הגבוה ביותר בי-ב (1933), ומולו — מלון "המלך דוד" (1935). המפואר שבארץ (תמ': ע"ע א"י, עמ' 930); בקרבם קם בניין "פאלאס" הערבי, ששימש למשרדי-הממשלה. על-יד תחנת-הרכבת קמה הכנסיה הסקוטית ע"ש סנט-אנדרו (תמ': ע"ע א"י, עמ' 1113/4). הרחק בדרום-מזרח העיר, על ראס-מופבר הצופה על פני מדבר-יהודה, נבנה ארמון הנציב העליון (1931; כיום מטה אר"ם). בכניסה לרחביה קם בין 1927 ל-1932 גוש בנייני הסוכנות היהודית, משרדי הקק"ל, קה"י הנעדר הלאומי — מעין מרכז השלטון העצמי היהודי (תמ': ע"ע א"י, עמ' 1115/6); מצפון קם ביה"כ "ישרון" (ר' להלן, עמ' 337/8) ומדרומו — ביה"ס האיטלקי "טרה סנטה". במערב העיר הוקם "בית חינוך עזורים"; במזרח, על רכס הרה-צופים, הושלם ביה"ח "הדסה" ("רזשילד") החדש, ולידו ביה"ס לרפואה (תמ': ע"ע א"י, עמ' 719/20). שכונות יהודיות חדשות שנוסדו בעשור זה הן ארנונה ותל-ארוה (1931). רשת התחבורה העירונית והבין-עירונית



לעבה"י המורחי, שאליו נסלל פביש חדש. תחפורת העיר לצפון התנהלה תחת איים ישראלי, התחפורת לדרום אף נותקה כליל ע"י השליטה הישראלית על הר-ציון. הירדנים תיקנו קצב זה ע"י סלילת כבישי-עקיפה, מעין "דרכי-בורמה" ערביות, בשני הפינות. העיר הירדנית נשארה כמה שנים בלי חשמל עד שנבנתה תחנת-חשמל חדשה בשועפט, במקום התחנה העירונית הקודמת שנשארה בידי ישראל. אספקת-המים היתה בכל רע אחרי ניתוק הקו מראש-העין ומים בצימצום סופקו מן המעינות שבצפון-מזרח העיר; מאוחר יותר הונח צינור-מים צר מבריכות-שלמה. כלכלת העיר הערבית התבססה כמעט בלעדית על התיירות, הצליינות ומוסדות דת ומחקר; מבחינתם של אלה היה ביקורו של האפיפיור פאולוס VI ב"י 1964 מאורע חשוב. השלטון הירדני התרכז ברבת-עמון, ולי הערבית לא היה משקל מדיני. מסיבות טפוגראפיות לא התפתחה העיר אלא מעט לעבר דרום ומזרח ועל מדרונות הר-הזיתים; לעומת-זאת רבתה הבניה לצד צפון, ושם הפך שטח גדול בחלקו לאזור-חנייות וברובו לאזור-מגורים צפוף, שהשתרע גם מעבר לתחום המוניציפאלי. שדה-הנחיתה הבריטי-לשעבר מצפון לעיר הפך לשדה-התעופה הבין-לאומי של "י הירדנית. הכפרים שועפט ובית-חנינא, שהתפתחו מאד, הפכו למעשה לפרברים של העיר. אולם מספר התושבים ב"י הירדנית לא עלה על 65,000, מהם כ-25,000 בתוך חומות העיר העתיקה. בין הבניינים החדשים שהוקמו בעיר המזרחית בתקופה הירדנית בולטים כמה בתי-מלון גדולים, אחד מהם על הר-הזיתים.

י ה י ש ר א ל י ת, לאחר חתימת הסכם שביתת-הנשק עם ירדן (פברואר 1949), נמצאה שוכנת בקצהו המזרחי של "פרוזדור" ריק-כמעט מיישובים יהודיים, שקישר אותה עם ישראל, מוקפת מ-3 עבריה יישובים ערביים עזינים, ומדולדלת באוכלוסיה. העיר העברית החלה מתאוששת רק משהוכרז עליה כמושב הכנסת ובירת מדינת ישראל (דצמבר 1949). אספקת-המים החדשה, תחילה ע"י צינור-חורום ואח"כ ע"י קווי-צינורות בעלי הספק ניכר, שמקורותיהם ב"פרוזדור" ובשפלה; מאגר-מים עצום הוקם בדרום-מערב העיר. רשת-החשמל חוברת לרשת הארצית הישראלית. ב-1.5.49 הגיעה ל"י הרפכת הישראלית הראשונה, לאחר שהמסילה ליפו נמצאה כולה בידי מדינת-ישראל. הכביש הישיר לת"א דרך לטרון נשאר סגור. אולם התחפורת ל"י החדשה דרך "כביש-הגבורה", שנסלל מדרום ל"דרך-בורמה" של חדשי המלחמה; וכן נסללו דרכי-גישה נוספות לעיר מדרום-מערב. במקום ביה"ח "הדסה", שנשאר מבודד במובלעת הישראלית על הר-הצופים, הוקם המרכז הרפואי של "הדסה" במערב, במורד משלט-אורה הנשקף על עין-כרם; עד להשלמת הבניינים (1961) שכנה "הדסה" במבנים שכורים במרכז העיר. במרכז הרפואי החדש נכלל גם ביכ"ג, ובו ציורי-התלונות, "שבטי-ישראל" של שאגאל (ר' לוח צבעוני בראש כרך ט"ז), האוניברסיטה העברית וביה"ס"ם הלאומי, שגלו מבנייניהם על הר-הצופים, החלו גם הם פועלים בעיר, ומרעום היה בבניין ביה"ס "טרה סנטה" האי-טלקי. בשנות ה-50 החלה בניית האוניברסיטה העברית החדשה על גבעה בין בית-הפרם לרחביה, ובשטחה הוקמו גם איצט-דיון, ביכ"ג, ופלאנטריום; בית-הספרים הלאומי החדש נתך ב-1961; במבואות העיר במערב הושלמו "בנייני-האומה"

קצר לאחר החלטת האר"ם על בינאום "י (נובמבר 1947) היתה העיר מחולקת למעשה בין הערבים לבין היהודים, וה-פריטים בתוך. מלחמת-העצמאות החלה בירושלים כבר ב-30.11.1947, עם הצתת המרכז המסחרי וניתוק הקשר החפשי בין העיר החדשה היהודית ובין הרובע היהודי בעיר העתיקה. מאז ועד סיום המאנדאט התנהלה מלחמת-צליפות בתוך העיר ומלחמת-גרילה בסביבתה ובדרכים אליה, וגורמים פריטים סייעו ישירות ובעקיפין לערבים, שניסו להשתלט על עמדות סטראטגיות ולנתק את העיר העברית מערפה שבשפלת-החוף. רק שיירות-אספקה מעטות הגיעו לעיר אחרי קרבות מרים. התנקשויות בריטיות וערביות גרמו להתפוצצויות קטלניות בבניין הסוכנות וברחוב בן-יהודה, וכן בבניין "פאלסטיין פוסט". הישובים העבריים בצפונה של "י (עטרות, נה-יעקב) נוטשו, ואלה בדרום — גוש-עזיון — נכבשו. אספקת-המים מראש-העין נותקה, ולולא האגירה המוקדמת של כמיליון מ"ק מים ביותר מ-1,000 בורות היתה האוכלוסיה היהודית גוזעת בצמא. בעיר נוצרו מובלעות עבריות (הר-הצופים, העיר העתיקה, ימין-משה, מקור-חיים, תלפיות), שהגישה אליהן היתה אפשר-רית רק בשיירות בחסות הבריטים. ברחובות, לאורך קווי-התיחום בין יהודים וערבים, הוקמו עמדות, מחסומים (שעלי-הם שמר "משמרי-העם") וביצורים שאוישו באנשי ההגנה, אצ"ל ולח"י. ככל שהשלטון הבריטי הלך ודעך, נתפלגה "י לשתי ערים עזינות, השלטון בחלק הערבי עבר בהדרגה לפנופיות, ואח"כ לידי הלגיון הערבי של עבה"י. ב-14.5.48 יצאו אחרוני הבריטים את "י לאחר שלטון של קצת יותר מ-30 שנה. היהודים הצליחו לתפוס את איזור פרוזדוראד וסביבתו קודם שנודע לערבים על דבר פיגוע, וכך נשמרה השליטה היהודית על מרכז העיר ועל העיר המערבית פולה. אולם המצור הערבי על "י אחרי הפיגוע הבריטי נמשך יותר מתשעים ונשבר רק משנפרצה "דרך-בורמה" הונח צינור-מים חדש (וע"ע א"י: מלחמת-העצמאות, עמ' 570—583, ותמונות שם). מספר האבידות-בנפש, אורחים וחיילים, של שני הצדדים הלוחמים ב"י לא סוכם סופית. אולם אין ספק שהגיע למאות הרזים ולאפי פצועים.

(ה) 19 שנה מאז תום המאנדאט הבריטי נשארה "י עיר חצויה, בדמיון-מה לקצב ששרר בעיר ב-1229—1244, כשהנוצרים החזיקו בקברישו, המוסלמים — בהר-הבית. בתחילת 1948 נאמד מספר התושבים ב"י — ששטחה היה כ-28 קמ"ר — ב-165,000; כ-40,000 מוסלמים, כ-25,000 נוצרים וכ-100,000 יהודים. מאורעות שנת מלחמת-העצמאות הביאו לירידה תלולה בגודל האוכלוסיה משני עברי החזית. ב-1949 נאמד מספר התושבים בצד הישראלי ב-70,000 (מהם כ-1,000 לא-יהודים), ומספר התושבים בצד הירדני — ב-40,000 בלבד.

במאי 1948 נתפסה "י המזרחית בידי הכוחות הערביים ונסיונות הכוחות היהודיים לפרוץ לעיר העתיקה לעזרת הנצורים ברובע היהודי — נכשל. הרובע נאלץ להיכנע ב-28.5 ונחרב בידי הערבים, כמעט כל בתי-הפנסת המוסדות היהודיים נהרסו (ר' תמ' להלן, עמ' 325/6), וכן חולל בית-הקברות העתיק במורד הר-הזיתים. ב-1949 סופחה "י שבידי הערבים לממלכת ירדן, ואח"כ הוכרזה ל"בירה השנייה" של הממלכה. "י הירדנית היתה מנותקת מגישה ישירה לחוף הימי-התיכון, ופניה של העיר הערבית הופנו עתה

העם" החדש משמש להצגות, להרצאות ולמופעי תרבות ובידור, אך עיקרו ספריה עירונית גדולה למבוגרים וילדים. רשת הפארקים בעיר הורחבה במידה רבה.

י" היתה גם למרכז כלכלי ומינהלי למספר ניכר של יישובים יהודיים שהוקמו ב"פרוזדור", ושוב לא נשקפה לעיר ספנת ניתוק בשעת-חירום. — במפקד האוכלוסיה ב-1961 נמנו בעיר הישראלית 166,300 תושבים, ובכללם כמה מאות מוסלמים ויותר מ-1,000 נוצרים; מספר התושבים בה ב-1967 נאמד ב-185,000.

(1) "מלחמת ששת-הימים" היתה לגבי י" מלחמת שלושה ימים בלבד, ב-5—7 ביוני 1967. הקרבות החלו בניסיון ירדני לפרוץ דרך שטח מטה הארם (ארמון-הנציב לשעבר) לדרום-י. פריצה זו נהדפה, ובהתקפת-נגד כבשו הכוחות הישראלים את בניין מטה הארם וחסמו את הכביש הירדני לבית-לחם ע"י כיבוש הכפר צור-בהר שעל הכביש. בשלב מאוחר יותר התנהלו קרבות קשים בעת כיבוש שכונת אגודת-העברית. אולם המאבק הקשה ביותר התנהל בצפון-י, עד שבמשך לילה ויום נתפסה כל העיר הערבית מחוץ לחומות ומצפון להן הוקם קשר עם המובלעת הישראלית בשטח ביה"ח "הדסה" הישן והאוניברסיטה בהר-הצופים. ביום 7.6.1967, כ"ח אייר תשכ"ז, פרצו הכוחות הישראליים מן המזרח דרך שער-האריות אל העיר העתיקה והשתלטו עליה ללא התנגדות נוספת מצד הערבים. בכיבוש העיר וסביבתה נפלו כ-180 חיילים יהודים, מלבד האזרחים שנפגעו במשך הקרבות. נזקי שלושת ימי-הקרבות לא היו כבדים, ומבין בנייניה הגדולים של העיר נפגעו במקצת רק פנסיות דורמיציו בהר-ציון, פנסיות סאנסה אנה בעיר העתיקה ומוזיאון-רקפֶלר.

עיריית י" העברית השתלטה במהירות על הבעיות שנוצרו בעקבות המלחמה ועל המשימות שעלו עקב צירופה של העיר הערבית לעיר העברית. נזקי-המלחמה תוקנו, מוקשים פוגו, עמדות וקירות-מגן נהרסו, גדרות-תיל סולקו, כבישים בין שני חלקי-העיר חוברו, ונפתחו מחדש כל שערי העיר העתיקה. העיר המזרחית חוברת לרשת-המים הישראלית, ומצוקת המים פסקה. רשת-החשמל במזרח-העיר מוסיפה להיות מופעלת ע"י חברה ערבית. איחודה של י" מחדש נתן דחיפה עצומה לפיתוחה הכלכלי של העיר ולגידול אוכלוסיית-ה. י" העברית נפתחה בפני תושבי מזרח-העיר, ובין שתי האוכלוסיות התפתח קיום-ביחד למעשה. מצב יסודי זה לא נשתנה עד היום (1971). למרות כמה פעולות-תבולה חמורות, והאוכלוסיה הערבית מרבה להשתמש במוסדות-הבריאות ומוסדות-הסעד היהודיים בעיר. מצבה המדיני של י" המזרחית שנוי במחלוקת, שכן ישראל סיפחה את העיר, ואילו הארם וכל מדינות העולם סירבו להפיר בסיפוח הישראלי. תושבי י" המזרחית אף לא הפכו לאזרחי ישראל, אך הם בעלי זכות-בחירה לעירייה המאוחדת, ובזכות זו השתמשו כ-7,000 בוחרים בבחירות אוקטובר 1969; אולם איש-ציבור ערבים, שהוזמנו לקחת חלק בפעולות העירייה, דחו הזמנה זו. מפקד האוכלוסיה מיד לאחר הכיבוש העלה שבעיר הירדנית (בלי הפרברים העצמאיים) התגוררו יותר מ-60,000 איש. ל" סופחו מלבד העיר המזרחית גם שטחים ניכרים בצפון ובדרום, ותחומיה המוניציפאליים משתרעים עתה ממבואות בית-לחם בדרום עד מבואות רמאללה ואל-בירה בצפון. על שטח של כ-110 קמ"ר, ובו אוכלוסיה של כ-283,000 תושבים, מהם כ-213,000 יהודים (1969).

(למעשה בניין אחד, מהגדולים בארץ ומהנישאים ב"י, שנועד להצגות, תערוכות וכנסים), ושם נפתח ב-1951 הקונגרס הציוני הכ"ג (הראשון שנערך בא"י).

במזרח העיר נפתח מיד עם שוך הקרבות מעבר-הגבול היחיד בין ישראל לירדן ("מעבר-מנדלבוים"), לאנשי ארם וכן לתיירים. מעבר שני משטח ירדן לישראל התקיים כמה שנים בשטח המפורז של ארמון הנציב לשעבר, שבו שוכן מטה משקיפי-הארם.

בראשית שנות ה-50 הוחל בהקמת קרית-הממשלה, מדרום ל"בנייני-האומה", ובה בנייני-המידות של האוצר, משרד-הפנים, ומשרד ראש-הממשלה; לשימוש משרד-החוץ הוקמו כמה ציפים מדרום לרוממה. על גבעה נישאת בקריה הוקם — בתרומת משפחת רוטשילד — משכן-הכנסת הגדול (1966), וסמוכים לו "היכל-הספר" ומוזיאון ישראל (הושלמו 1966/7). במרכז העיר קמו — מלבד בנייני-משרדים רבים — משכן נשיא-ישראל ולידו בית האקדמיה הלאומית למדעים, בניין התיאטרון, "יד מאיר", ועוד. מדרום-מערב שולט על העיר הרהר-הצל, שבו הוטמנו עצמות הרצל ב-1949; ניפת ההר הולכת והופכת למעין "בית-קברות לאומי" לגדולי זאומה. במדרון הצפוני של ההר — בית-הקברות הצבאי; במדרונו המערבי — מוסד "יד ושם". ישיבות רבות הוקמו ב"י מאז 1948, וכן בתי-כנסת ובתי-מדרש למכביר. למשכן הרבנות הראשית הוקם ב-1958 — בתרומת הנדבן סר יצחק איזיק וולפסון מאנגליה — הבניין המפואר של "היכל שלמה" (ע"ש אביו של הנדבן). שיפונים חדשים של תושבים דתיים הוקמו בצפון העיר ("קרית מאטרסדורף"), ובמערבה, בכניסה לגבעת-שאל. בתי-ספר חדשים נבנו בכל חלקי העיר.

בצפון י" ובצפון-מערבה, ליד קו שביחת-הנשק, קמו שיפונים נרחבים; וכן נתמלאה מוסררה (מורשה) עולים. אולם עיקר התפתחות העיר חל בדרום ובדרום-מערב, ורחוב-עזה והמשכו הפכו לעורק-התבורה חיוני בצד דרך-הברון ודרך בית-לחם. שכונות דרום-העיר — אגודת-העיר (גבעת-חנניה), בקעה (גאולים), המושבה הגרמנית (עמק-רפאים), קטמון (גונן) הפכו לשכונות יהודיות, והורחבו, וביניהן ולידן הוקמו שיפונים גדולים. בית-גן הנשקפת על-פני העיר מדרום-מערב, התרחבה מאד, ומדרומה נוספו פרברי-מגורים גדרים — קרית-היובל, קרית-מנחם ועיר-גנים, שבהם אוכלי-סיה של כמה עשרות-אלפים. הכפרים הערביים-לפנים קלחה (מנחת), דריאסין (כפר-שאל), ליפתה (מי-נפתוח) געשו עתה יהודיים וסופחו ל"י יחד עם העיירה עין-פרם וחלק מבית-צפא הערבית. על הרי-ציון הקים משרד-הדתות מעין ריכוז-קדושה מסביב ל"קבר-דוד", "מרתף-השואה", ומצפה הבית" — כתחליף לעיר העתיקה שאבדה. בשל אבדן הרהויות הוקמו בתי-קברות חדשים בסנהדריה ובהר-המנוחות.

בכוונה לגוון את מקורות-הפרנסה של הבירה, שהיתה אחרי 1948 עיר של מינהל, הוראה ומסחר זעיר, געשו מאמי צים ניכרים מצד שלטונות ישראל להוסיף לעיר-הקודש גם גוף תעשייתי. בעיר נפתחו כמה בתי-חרושת קטנים ובינוניים למוצרי חשמל ומתכת, לעפרונות, לתרופות, ועוד; הוקמו גם טחנת-קמח גדולה ומגורה; מרילות ודפוס היו לענפי-כלכלה חשובים. איזורי-התעשייה מוקמו בשולי העיר, בצפון (רומי מה) ובמערב (גבעת-שאל וסביבתה). דחיפה ניכרת ניתנה גם לענף התיירות, והוקמו בתי-מלון גדולים אחדים. "בית-

1812 עברו לי "פרושים", תלמידי הגר"א. בגלל מגפה שהבריחה אותם מהגליל; הם היו ראשוני המתיישבים האשכנזים. אליהם הצטרפו קבוצות נוספות ב1814–1816; הם יסדו בית-כנסת קטן כמנהג הגר"א, ומנהיגם היה ר' ישראל משקלוב. באותן שנים נמצאה החצר הרבה (מפאן שמה, "חורבת ר' יהודה החסיד"), ורק ב1824 – לאחר שהשלטונות ביטלו את החובות הנושנים – אושרה חצר "החורבה" כהקדש של היהודים האשכנזים-פרושים בי. הללו בנו ב1836/7 בחצר – ברשות השלטון המצרי – ביכ"נ ובתים אחרים, וביכ"נ אחר ובניינים לידו הוקמו – בכספים שהושגו מן הוועד באמסטרדם – בסימטה העולה מרחוב-היהודים לרובע-הארמנים. באותה שעה היו גם שלושה בתמיד בי, מהם שנים של החסידים. כשהתחילו חסידי חב"ד להתיישב בי (בשנות ה50) בנו להם ביכ"נ ברחוב המקביל לרחוב-היהודים, שנקרא מאז על שמם (1858). בתרומות נדבן מנגדאד הוקמו בשנות ה40–50 שתי ישיבות, אחת מהן למקובלים. – אולם היישוב היהודי בשנות ה20–30 הוסיף להידלדל ולהצטמק, וכשבא משה מוֹנְטִיפִיֹרִי (ר' להלן עמ' 325) לביקור הראשון בי ב1827 לא מצא בה מן היהודים אלא כ200 משפחות ספרדיות, כ160 אשכנזיות וכ200 אלמנות.

ב1837 החלו מגיעים לי היהודים פליטי הרעש בצפת (ע"ע). אותה שנה נחנך ביהכ"נ האשכנזי הראשון "מנחם ציון", בחצר חורבת ר' יהודה החסיד. הפיטחון היחסי ששרר בי בימי המצרים הביא לגידול העליה היהודית, בייחוד ממזרח-אירופה, אך גם מארצות-האיסלאם. כבר ב1829 עלה לי הרב ישעיה ברדקי, חתנו של ר' ישראל משקלוב, ולאחר מות חתנו ב1839 היה למנהיג ולמנהל העדה האשכנזית מטעם פקידי ואמרכלי א"י באמסטרדם. בשנות ה30 עלו, בין השאר, הרב יהוסף שורץ (ע"ע), קבוצות מרוסיה ופולגניה, חסידים מגליציה – שאליהם נצטרפו חסידים שעברו מצפת – שיסדו בי ביכ"נ ראשון של אשכנזים-חסידים, ועוד. בסוף שנות ה30 נמנו בי כ3,000 יהודים. גידול העליה התמיד גם בשנות ה40–50.

באוכלוסייה היהודית בי ב1856 (כ5,700 נפשות [ר' להלן]) היו מפרנסים: בעלי-מלאכה – כ150; טוחנים וחגונים – כ50; מלמדים וסופרים-ט"ם – 45. היו רק עשרות אחדות של משפחות-עולים שהצליחו להביא עמן הון בעלייתן או שהתקיימו על כספים שנשלחו להן מקרוב ביהן בחר"ל; רובם הגדול של יהודי יוסיפו להתקיים על החלוקה וחיו בתנאי עוני קיצון ובתלות גמורה בגבאים ובמנהלים של "הפוללים" מחלקי החלוקה. הכנסותיה השנתיות של החלוקה באמצע המאה ה19 היו כ180,000 פראנק; הן הלכו ועלו במחצית השניה של המאה, ובתחילת המאה ה20 הגיעו ל2½ מיליון פראנק. החלוקה לא הצליחה להבי טיח רמת-חיים נאותה לרוב התלויים בה, אף לא לקיים את מוסדות-הציבור של "היישוב הישן", שהיו נוקקים תמיד לחסדי נדיבים או לקרנות-עזר מיוחדות מחר"ל.

משרבו משגות ה40 ואילך המתיישבים היהודים בי וגדלה הצפיפות ברובע היהודי, פשטו תחילה לקצה הרובע הארמני הקרוב, ובמשך הזמן גם לרובע המוסלמי הרחוק יותר, בייחוד בכיוון לכותל המערבי, ומהם אף הגיעו עד לסביבת שער-שכם ושער-האריות; וכן החלו לעשות תכניות לבנות להם בתים משלהם, שלא יהיו תלויים עוד בבעלי-

כיבוש העיר המזרחית הביא בשלטון ישראל את האתרים הקדושים ביותר לנצרות ואתרים קדושים לאיסלאם. היחסים בין העיריה ושלטונות ישראל מזה לבין הגופים הנוצריים השונים מזה בנוגע למקומות הקדושים, הם תקינים למדי. לעומת-זה קיימת מתיחות ביחסים בין השלטון הישראלי לבין הגופים המוסלמים בנוגע להר-הבית, כתוצאה ממשמי עזתו ליהדות וליהודים. השלטון הישראלי מרשה ליהודים את הפניסה לשטח הר-הבית, אך נמנע בקפדנות מפגיעה במבנים ומשינוי בסטאטוס של השטח כמקודש לאיסלאם. בכך הצליח למנוע סיכסוכים המורים; גם הסערה שקמה בעקבות הצתת מסגד אל-אקצא בקיץ 1969 שככה, כשנת-ברר שמבעיר הבעירה היה חולה-רוח לא-יהודי.

על הפותל המערבי בשלטון הישראלי – ע"ע (ה)פתל (ה)מערבי.

מאז איחוד העיר שוקמו בנייני האוניברסיטה בהר-הצופים, והלימודים בהם נתחדשו בסתיו 1969; וכן נעשות בהר עבודות-פיתוח גדולות, כדי למנוע להבא את בידוד ההר, הוקמה בצפון שכונת-צריפים לשיכון סטודנטים. ממערב לשיכון זה מוקמת שכונת חילות, ובינה ובין איזור סנהדריה מוקמת הולכת שכונת "רמות-אשכול" הגדולה, שעתידיה להפוך את צפון-י איזור יהודי. דרך שכונה זו עובר עורקת-חבורה חדש, פביש המחבר את מערב-י עם הר-הצופים, וחוצה את הדרך הראשית מי לצפון-הארץ. – הרובע היהודי בעיר העתיקה עובר מ1967 שיפוץ איטי; הכוונה היא לשחזרו על בתי-הכנסת ההרוסים שלו, ולאכלסו יהודים. – אחת התוצאות החשובות של איחוד יו היא חידוש המחקר הארכאולוגי בתוך העיר העתיקה – במצודה, בעיר העליונה, וליד הפותל המערבי הדרומי של הר-הבית, שהביא – נוסף על תגליות וממצאים מדעיים – גם לשינוי בנוף העיר.

בעקבות איחוד העיר החלו ממשלת ישראל ומוסדות ציי צוריים להעביר משרדים לי, ובעיקר למזרחית, שבה נקבע מקומו של ביהמ"ש המחוזי. מטה-המשטרה נפתח בשכונת שיח-ג'ראח בבניין ממשלת-יירדני, ומרכז משטרת אחר הוקם במזרח, לצד הפביש ליריחה.

ביבלי – ר' להלן עמ' 338/9.

פ. ס.

היישוב היהודי בי במאה ה19. בתחילת המאה ה19 היתה הקהילה היהודית בי במצב נחות מבחינה חוקית, פלכלית וחברתית. היא היתה מורפבת מלומדי-תורה שנת-קיימו על התלקה (ע"ע), מוקנים בעלי מקורות כספיים צנועים משלהם, ומעט בעלי-מלאכה, פועלים וחגונים – רובם ככולם תלויים בכסף חר"ל, ונתונים לעושק בידי שליטים מקומיים עריצים ותאבי-בצע. רבי-חסית היה מספר האלמנות והיתומים שנתמסכו בפורענויות שרבו בעיר, במחוזיים קבועים-כמעט בני 3–4 שנים; בצורת, ארבה, מגפה, מרי-דוח, מלחמות ותשלומי מיסים מיוחדים. נכסיה של הקהילה הדלה לא היו אלא בתהכ"נ (של הספרדים בלבד) וקצת הקדשות שעלידם. ליהודים מעטים בלבד היו נכסיד-לאר גידי בי; רובם ככולם ישבו בדירות של "חוקה", ז"א דירות שכורות מבעלי-בית ערבי בידי יהודי שהיה משפירן לדיירי-משנה יהודים (ע"ע א"י, עמ' 496; ציור). לאשכנזים המעטים לא היתה כל אחיזה בעיר מוזמן שחצר ההקדש שלהם נתפסה בידי נושיהם המוסלמים ב1721 (ר' לעיל, עמ' 305).





בית הכנסת „החורבה“ כתפארתו וכחורפנו

הפרעות ברוסיה וברומניה התעוררות תנועת חבת-ציון (ע"ע). מעטים מתוך „העליה הראשונה“ באו גם ל"י, וכן גברה אז עליית עדות-המזרח. אותה שנה עלתה גם השיירה הגדולה הראשונה של יהודי תימן, שבחלקם התיישבו ב"י, בכפר-השילוח שבמורד הריהוייתים — איזור יוצא-דופן בתולדות ההתיישבות היהודית ב"י (המקום נעזב בעקבות המאורעות של שנות 1936—1939). ב-1890 היו ב"י 28,218 יהודים (70% מכלל-האוכלוסיה), מהם 15,180 אשכנזים, 7,900 ספרדים, 2,420 מערבים, 670 גורגים, 530 בוכרים, 1,288 תימנים, 230 פרסים.

תרומה חשובה להרחבת היישוב ב"י תרמה „קרן מונטי-פיורי“ (מן הכספים שנאספו לכבוד יובל ה-90 של הנדבן), שנתנה שנים רבות הלוואות להקמת שכונות חדשות (שהשם „משה“ נכלל בשמן). כגון: „מזכרת-משה“ (אשכנזים) ו„אהל משה“ (ספרדים) ב-1882, „ימין-משה“ (ספרדים ואשכנזים) ב-1892, „זכרון-משה“ ב-1907, „קריית-משה“ ב-1924, ועוד.



סימטה ברובע היהודי

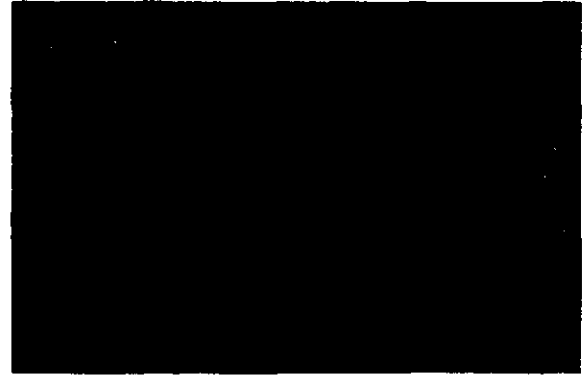

הרפואיים היהודיים הראשונים ב"י — ר' להלן, עמ' 331—330.

לקידומה של "י היהודית במאה ה-19 תרם תרומות חסר-בות ביותר משה מונטיפיורי (ע"ע), שביקר בעיר 7 פעמים (בין 1827 ו-1875) ופעל בכל כוחו לתיקון היישוב היהודי, לשם חילוץו ממצבו הירוד מבחינה כלכלית, היגיינית, חברתית ותרבותית. מונטיפיורי נתן ליישוב זה לא רק סיוע כספי — משל עצמו וממקורות אחרים שהצליח לגייס למטרה זו —, אלא אף פעל למענו ע"י השתדלויות אצל השלטון וזמן ועודד פעולות סוציאליות, חינוכיות ושיכוניות. עד 1860 הצטופף היישוב היהודי בסימטאות של הרובע פיורי — בכספי עזבונו יהודה טורי (ע"ע) — מגרש גדול מדרום-מערב לעיר העתיקה, ועליו הקים ב-1858 סחנת-רוח, כדי לשחרר את יהודי "י מן ההכרח לסחון להם קמח בריזיים-שלאבנים; וב-1860 החל להקים על מגרש זה בתים לעניים, בנויים כעין ביצורים — מפחד הברדיום שהיו משוטטים בסביבה עד לחומות העיר (ששעריה היו נסגרים בלילות). ב-1866 נשלמו 20 הדירות הראשונות, שנתחלקו בשווה בין ספרדים ואשכנזים, ומונטיפיורי קבע תמיכה שנתית לאלה שהעיוו להתיישב בשכונה החדשה — הראשונה שמחוץ לחומות —, שנקראה „משכנות-שאננים“. יזמת מונטיפיורי הניעה גם את יהודי "י לפעולת בניה ושיכון. ב-1868 נבנתה ליד בריכת-ממילא שכונת „מחנה-ישראל“ של יוצאי המגרב, ביזמתו של הרב דוד אבן שמעון, ראש עדת המערבים; וב-1869 יסדו 7 בע"ב אשכנזים, יוצאי העיר העתיקה, את שכונת „נחלת-שבעה“, על הדרך היוצאת ליפו. מכאן ואילך גברה התנועה לרכישת אדמות ובניין בתים ושכונות מחוץ לחומת העיר. ע"י 3 גורמים נבנתה "י החדשה היהודית: (1) חברות של בני "י שהתארגנו למסרת שיכון — הללו הקימו, בין השאר, את „מאה שערים“ (1873), „אבן-ישראל“ ו„עזרת-ישראל“ (1874), ועוד; (2) יזמה פרטית לקניה ובניה לצרכי מכירה והשכרה על בסיס מסחרי — פך הוקמה, למשל, „מחנה-יהודה“ (1875); (3) הכוללים והמוסדות — הללו בנו את השכונות „קריה נאמנה“ (1879), „בית-ישראל“ ו„כנסת ישראל“ (ע"י „הועד הכללי“ [ר' להלן], 1890/1), „בתי-אונגרון“ (ע"י כולל שומרי-החומות, 1892), ועוד (על דמות השכונות — ר' לעיל, עמ' 235—239, ותמונות שם; וכן כרך ר', עמ' 1081/2 תמ').

מפנה רבת-תוצאות בקורות העליה חל ב-1881, בעקבות

אישיותם ופעילותם. בראש האשכנזים-פרושים עמדו בראש שונה ר' מנחם-מנדל משקלוב. ר' הלל ריבלין ור' ישראל משקלוב; 1838 עלה לר' יוסף-זונדל סלנט (ע"ע). שהיה למנהיג העדה, יחד עם ר' ישעיה ברדקי (ר' לעיל, עמ' 322). ב-1841 עלו לר' שמואל סלנט (ע"ע) ור' משה ריבלין, ופרנסי וילנה מינו את הראשון למורה-הוראה ואת השני לממונה על כולל האשכנזים-פרושים ב"י. זמן קצר לאחר-מכן נקבע בי"ד של האשכנזים בחצר "החורבה", ור' שמואל היה חבר בו. ב-1840 עלה לר' קהל חסידים מפולניה, ואליהם נצטרפו חסידים שעברו מצפת. ובראשם ר' ישראל ב"ק (ר' לעיל, עמ' 308), ועדתם נתגבשה עם עליית-חסידים נוספת מפולניה ב-1851. ב-1856 רכשו האשכנזים-פרושים חלקת-קבורה בהר-הזיתים, וב-1858 יסדו חברה-קדישא נפרדת. ב-1864 השיגו האשכנזים פסק-דין הצהרתי מראש הקאדים ב"י, שגם הם — כיהודים הספרדים — בני אברהם יצחק יעקב, ומותר למוסלמים לאכול משחיטתם; בזה ניתנה לאשכנזים האפשרות הכלכלית לייסד לעצמם שחיטה משלהם. ב-1866 עברה הנהגתה של עדת האשכנזים לידי ר' שמואל סאלאנט; הוא — יחד עם רבנים אחרים — ייסד "ועד כללי" לעשרות הכוללים של האשכנזים בשם "כנסת ישראל", במטרה להסדיר את העניינים הנוגעים למסי הממשלה, לדאוג למשפחות שלא נכללו באחד הכוללים, ולעזור ליחידים במקרים יוצאים-מן-הכלל. אולם הכוללים ממדינות אוסטריה-הונגריה לא הצטרפו לוועד הכללי ולא הכירו בסמכותו. כל הכוללים הקיימים הוסיפו לקבל כספים, כל אחד מארץ-מוצאם של חבריו, ואילו ההכנסות של הוועד הכללי באו משליחים ומקופות מאותן ארצות שלהן לא היו כוללים משלהן ב"י, כגון אמריקה, אנגליה, דרום-אפריקה ועוד. — להלכה הוסיפו כל ענייני הדת והשירותים הקהילתיים להיות נתונים לסמכותו העליונה של החכם-באשי; למעשה, משרבו האשכנזים על הספרדים, לא הפעיל החכם-באשי את תוקף משרתו הרשמית אלא בתוך העדה הספרדית, ובמידה מסוימת גם בתוך עדות-המזרח האחרות. האשכנזים, שהיו ברובם נתיני-חוץ, הקימו להם בתי-דין, מוסדות תורה וציבור ומפעלי צדקה וחסד עצמאיים ובלתי-תלויים בעדה הספרדית. ב-1876 יסדו להם האשכנזים-חסידים שחיטה נפרדת, וגם הקימו להם בית-דין על-ידי ביהכ"ג, תפארת ישראל, ולא ראו את עצמם כפופים לבי"ד הגדול שעל-ידי "החורבה", שבו היתה יד הפרושים על העליונה; אולם לאחר זמן מעט חזרו למרותו של בי"ד "החורבה".

ב-1873 בא לר' יוסף חיים זוננפלד (ע"ע), ואחריו ב-1877 — ר' יהושע ליב דיסקין (ע"ע); מסביבם התרכזו הקנאים הדתיים. קיצוניותו של הרב דיסקין גררה מתיחות ומחלוקת בינו ובין הרב סאלאנט. המחלוקת יושבה ב-1881 ע"פ החלטת ראשי קהילת האשכנזים-פרושים, שתקנותיהם של הרב דיסקין ושל הרב סאלאנט תהיינה טעונות הסכמה חודית, ואילו מושב ביה"ד יהיה תמיד בבית-הוועד שבחורבת ר' יהודה החסיד. בכך הפך, למעשה, ר' שמואל סאלאנט לרב עדת האשכנזים, ולאחר-מכן אף נמסר בידו תחתם של "רב ראשי", אולם כעבור שנים אחדות נתחדשה המחלוקת בינו ובין הרב דיסקין. ב-1892 נתחדש בי"ד לעדת האשכנזים-חסידים ב"י. ב-1900 יסד גם הרב דוד אבן שמעון, שעמד מאז 1854 בראש העדה המערבית בירושלים, בי"ד לעדה זו; ב-1908 השיג הרב שלום אלשיך הכרת עצמאות לעדה התימ-

מ-1904 ואילך ניתנו הלוואות למטרה זו ע"י סניף אפ"ק שנפתח ב"י. בראשית המאה ה-20, שעה שהנוצרים בנו בנייני-פאר (המוסלמים לא פעלו בשטח זה), המשיכו היהודים באיכילוס העיר. בשנים שלפני מלח"ע I נבנו, בין השאר, השכונות: "שערי-חסד", "אתחא", "אבן-יהושע", "בתי-נרשה", "רוחמה", ובקצה המערב החלה צומחת שכונת "גבעת-שאו"ל" (כולן סמוך ל-1908/10). כבר ב-1895 התגוררו מ-28,000 יהודי י" — 13,000 מחוץ לחומות; 15,000 נפשות עדיין הצטופפו ברובע היהודי של העיר העתיקה, ששטחו לא עלה על 120 דונם. מכאן ואילך גדל היישוב היהודי בעיר החדשה במהירות, ואילו היישוב בעיר העתיקה הלך והצטמק בעקבות יציאה לשכונות ולאזורי המסחר והעסקים החדשים. גם המוסדות הציבוריים (ת"ת וישיבות, מוסדות צדקה וסעד) החלו לעקור מן העיר העתיקה החדשה. ב-1886 עבר לעיר החדשה ביה"ח רוטשילד, ובמקומו הקים בעיר העתיקה ביה"ח "משגב לך" (ר' להלן, עמ' 331). "מושב זקנים וקנות", שהיה קיים משנות ה-80 בעיר העתיקה, עבר ב-1900 לקבוצת-בניינים שהוקמו בכספי נדבנים מחו"ל במבואה-המערבי של העיר החדשה; וכן הועברו ב-1902 אל מחוץ לחומה "בית חינוך עוורים" (מיסודו של א. מ. לונץ [ע"ע]) ו"בית-היתומים הכללי". אולם עדיין ב-1919—1923 ניתוסף ליהודים בעיר העתיקה נכס ציבורי חשוב — בנייני הישיבה "פורת יוסף", שהוקמו (בנדבת יוסף שלום מעדת הבבלים בהודו) בקצה הדרומי-מזרחי של הרובע היהודי הנשקפים אל הכותל המערבי ורחבת הר-הבית. — עזיבת העיר העתיקה גברה בייחוד אחרי המאורעות של 1929, ושוב בתקופת המאורעות של 1936—1938. כבר ב-1931 לא גרו בעיר העתיקה אלא כ-5,500 יהודים, וערב מלחמת-העצמאות ירד מספרם לפחות מ-2,000. תחום-מושבם היה כ-60 דונם בלבד, אך בו עדיין נמצאו 22 בתכ"נ.

הרבנות והאירגון הקהילתי. בתחילת המאה ה-19 היתה ב"י קהילה מאורגנת של ספרדים בלבד, שבראשה עמדו ה"ראשון-לציון" (ר' לעיל, עמ' 305) ולידו "פרנס" — שנבחר גם הוא מבין זקני הרבנים — ובי"ד, שחבריו התחלפו כל 3 חדשים. בין "הראשונים-לציון" היה ר' חיים אברהם גגין (ע"ע; 1842—1848) הראשון שהופר כפירמאן מטעם הסולטאן כ"חכם-באשי" — נציג מוסמך של היהודים כלפי השלטונות. ממונה על שירותיהם הדתיים ובעל סמכות שיפוטית בלעדית בדיני אישות המעמד האישי של היהודים. רבים מחכמי-הדור התנגדו למינוי זה שמטעם השלטון; האשכנזים לא הכירו בסמכותו הדתית של החכם-באשי, אע"פ שהיו כפופים למרותו מבחינת החוק. שרשרת הרבנים שכינהו במשרת חכם-באשי נמשכה עד הכיבוש הבריטי. ביניהם היו ר' יעקב מאיר (ע"ע), שנבחר ב-1906 ונחשב למשכיל ומתקדם, ואחריו (1907) ר' אליהו משה פאנינז'ל, שלמד בעוריו גם בביה"ס למל; שני אלה נאלצו לנטוש את משרותיהם בלחץ הקנאים הדתיים מבין הספרדים. מ"מ החכם-באשי הירושלמי האחרון היה ר' נסים יהודה דנון (נבחר ב-1916), חניך ישיבות י" וביהמ"ד לרבנים בפא-ריס. הוא הסתלק ממשרתו ב-1919, ושוב לא נבחר חכם-באשי.

האשכנזים, שהיו תחילה מועטים באוכלוסין ומרובים בתלמידי-חכמים ועסקנים, לא בחרו לא ברב ולא במנהיג, העומדים בראש העדה צמחו מתחתם בסמכות תורתם ובכוח



קבוצת בני הישוב הישן (האשכנזי)  
(צילום משנות ה-60 של המאה ה-19)

את קיומם עליה, באשר רק היא נראתה כמאפשרת להם לעשות ללא הפרעה את החובה הדתית שקיבלו על עצמם. ברוח משימה זו שאפו לקיים חברה סגרת ומסוגרת בפני כל השפעת-חוץ. לשמור לא רק על מצוה קלה כחמורה אלא אף על קוצו של מנהג מסרתי, ובייחוד על החינוך המסרתי, שאותו העמידו על תלמוד-תורה בלבד, ודווקא במתודה שהיתה מקובלת בידיהם; וכל מי שהעז להתנקש במסורת חינוכית זו, ע"י הצעות או נסיונות לתיקון או להרחבה, נידון כאיב-בנפש. הבדלנות התבטאה גם בשמירה על לבוש מסרתי — אוריינטאלי בעדות הספרדיות והמזרחיות, ואפנה "ירושלמית" מיוחדת, תערובת של לבוש מזרח-אירופי ואוריינטאלי. בעדה האשכנזית; המקצף בלבשו נחשד מיד מבחינת נאמנותו הדתית. — הנשק העיקרי בידי מנהיגות הישוב הישן במלחמה על אורח-חייו ונגד כל "חדש" מן החוץ היה החרם, שהופעל פעמים אינספור בגד יחידים או קבוצות שסטו כמלאו-נימה, או שנחשדו על סטייה או אפילו רק על מגמה לסטות, מן המשטר. בחרם הירבו להש-תמש בייחוד רבני האשכנזים, שכן — למרות המגמה הדתית המשותפת לאשכנזים ולספרדים — היה הבדל ביניהם מבחינת תגובותיהם על העולם החילוני. העולים האשכנזים, מתוך שנתנסו בארצות-מוצאם בטיבה של רוח "ההשכלה" ובמלחמה בה (תחילה נגד מזימות השלטון הנור לבטל את ייחודם של היהודים, ואח"כ נגד "המשכילים" שבקרבתם), עמדו נגד כל המתודשים בקנאות רבה יותר מהספרדים ובני עדות-המזרח שלא טעמו מעולם טעם השכלה ומלחמה בה. בייחוד הצטיינו בקנאותם הלהוטת העולים מהונגריה, שהיו מלומדים במלחמה עם הרפורמים-הנאולוגים בארץ-מוצאם.

הקנאות לשלימות יהדותם בכל חומרתה היא שנתנה לבני הישוב הישן את הכוח להחזיק מעמד בי בחיי עוני, צער וייסורים. כתוצאה מתת-זונה ומחסור משוער בכל צרכי החיים, ואפילו במים, תנאי-דיור קשים ביותר, צפיפות ודחוק, והתנאים הסאניטאריים המחרידים ששררו בעיר כולה (ר)

נית בי, ויסד בי"ד בראשותו. ב1901 הוזמן הרב אליהו דוד תאומים-רבינוביץ ע"י הרב סאלאנט הישיש לעזור לו בהנהגת עדתו. בתואר "רב ואב"ד של עדת האשכנזים בי"; הוא נפטר על פני הרב סאלאנט ב1903. כשמת הרב סאלאנט ב1905, נתמנה במקומו ר' חיים ברלין באותו תואר. הרב ברלין מת ב1915, ומפאת מלה"ע I לא נתמנה אז רב למלא את מקומו.

"הישוב הישן". הישוב היהודי בי' במאה ה-19 לא היה מעור אחד, אלא רב פנים וגונים, מורכב מבני עליות מכל הארצות, מתרבויות וארחי-חיים שונים; ועם כל השפעות-הגומלין שבין העדות השונות החזיקה כל עדה ועדה בהליכות-חייה ובמסורת מנהגיה ונהגיה שבארץ-מוצאה. אעפ"כ היה צד-שווה בכלן — דבקות באורח-החיים הדתי-מסרתי, בצביון מיוחד שהתגבש בי' וששלט שלטון מוחלט באוכלוסייה היהודית בי' עד שנות ה-80—90, וברובה של אוכלוסייה זו — עד הכיבוש הבריטי. עם כל ההבדלים שבין בני העדות השונות, היו כולם — כאשכנזים כספרדים (אולם ר' להלן, עמ' 330) — שמרנים, מקפידים על "ערקתא דמטאני", חרדים וקנאים לצורת-חיהם הדתית-קיצונית, שכדי לקיימה עלו רובם לי': לחיות חיי תורה ומצווה מלאים ושלמים, חמורים ומדוק-דקים ביותר, עם תוספת של קדושה מכוח ההסתפחות אל קדושת העיר, ומתוך התרחקות מחמדת המציאות החילונית והודיותיה. על המגמה הדתית הזאת של הפרטים ניתוספה מגמה דתית-ציבורית של העדה כולה: לשמש נציג לכלל-ישראל לשפיכת שיה-תפילה במקום הקדוש על חורבן העם והארץ. כדי להחיש את ביאת המשיח ולקרר את הגאולה. מבחינה זו ראה, "הישוב הישן" את עצמו כ"עם-סגולה", ומכאן נבעה עמדתו לכל בעיות העם הארץ, המדינה, החברה והתרבות. "רציפותו ההיסטורית של הישוב מצאה לה ביטוי... ראשית כל באיתנותה של המסורת ביישוב... מכל התפוצות... נהרו לארץ דווקא היסודות השלמים ביותר ביהדות מבחינת נאמנותם ועקשנותם היהודית... ומכאן יציבותה של המסורת החינוכית שהשתמרה ביישוב הישן יותר מאשר בכל מקום אחר בתפוצות ישראל... עקרונותיה של מסורת חינוכית זו, כפי שהתקיימה בארץ עד הדור האחרון — היא עוד קיימת בשרידיה פה ושם — יש... להעמידם על ארבעה: (1) תלמוד-תורה כבסיס לכל קיום יהודי, כאמצעי ובמסרה גם יחד; (2) חינוך לקיום קפדני של המצוות כמהדרין-מן-המהדרין בשלימות מאפסימאלית...; (3) היעדרם במציאות החינוכית של יסודות רגליים כלשהם להכשרה לחיים, אף בשטח של ידיעת לשונות וכי"ב; (4) קיצונית דתית וקנאות כעקרון אידאולוגי וכשיטת-חיים, מתוך הרגשת החובה לעמוד על משמר קדושתה של הארץ ושלימותם של החיים היהודיים בה" (ב.צ. דינבורג [= דינור], הרצאה בסימפוזיון לבעיות החינוך, 1951). כהתעסקות וכמקצוע נאותים לאיש הישוב הוא נחשבו תלמוד-תורה ותפילה בלבד, ללא עשיית מלאכה אחרת, המסיחה את הדעת מיעודו זה של האדם. אמנם היה גם בתקופה הזאת בקרב יהודי י' מיעוט של בעלי-מלאכה וחנוונים שהתפרנסו מיגיעם — ומעולם, כמובן, לא הוטל איסור על מלאכה ומסחר —, אלא שהם נחשבו נחותים לעומת אלה שתורתם אומנותם וקיומם על החלוקה. אנשי הישוב הישן לא ראו את החלוקה כלחם-חסד אלא כשיטת-כלכלה תקינה לגבי חברתם, ואת עצמם — כזכאים, ואף מחוייבים, לבסס

רק ב-1841 הניחו האשכנזים-פרושים יסוד בחצר „החורבה“ לבית ת”ת ציבורי, וב-1848 יסדו שם גם ישיבת בחורים. ב-1860 הורחבו שני המוסדות ומוזגו יחד ל„ת”ת רישיבת עץ-חיים“ — שהיה כמה עשרות-שנים המוסד החינוכי היהודי-די הגדול ביותר בי”י. ב-1910/11 הוקם לו סניף בעיר החדשה (במחנה-יהודה), שעבר מהר במספר תלמידיו על זה שבעיר העתיקה.

ב„כותאב“ וב„חדר“, וכן בבתי הת”ת ובישיבות של האשכנזים ושל הספרדים (בישיבות של הספרדים למדו בעיקר קשישים שתורתם אומנותם, שתמיכת הישיבה שימשה להם ענף נוסף לפרנסתם מן החלוקה) היו כל הלימודים לימודי-קודש, ללא זכר של לימודי-חול. בקושי התירו באמצע המאה ה-19 ללמד בחדרים כתיבה וחשבון „על קצה-המזלג“.

ב-1843/4 ביקש מונטיפיורי לראשונה להנהיג תיקונים כלשהם במוסדות-החינוך לבנים בי”י, אך מפני התנגדותם של הרבנים, הספרדים והאשכנזים כאחד, משך ידו מזה. אולם ב-1854 הקים בית לימוד תפירה, כמקור פרנסה לאלמנות ויתומות, וב-1855 יסד בי”ס למלאכה לבנות. ב-1856 בא ל. א. פרנקל (ע”ע) מווינה לי ליסד בה בי”ס לבנים לזכר האציל לבית-למל (ע”ע א”י, עמ’ 984). באסיפת רבנים, שנקראו מטעם החכם-צאשי, הסכימו לתכנית זו הרבנים הספרדים, אך רק שנים מנציגי האשכנזים, ואילו רובם המכריע של הרבנים האשכנזים התנגדו בכל תוקף ללימודים חיצוניים וללימוד שפות. למרות התנגדות זו הוקם ביה”ס למל, אבל במשך כמה שנים לא למדו בו אלא בני הספרדים ועדות-המזרח, ולאמתו-של-דבר לא היה תחילה אלא „חדר“ בתנאים סניטאריים טובים; רק ב-1879 התחילו ללמד בו גם גרמנית וצרפתית, ו-1903 עבר לבניין מיוחד בעיר החדשה (תמ’): ע”ע חנוך, עמ’ 659). — בקשר לזיכרון על ייסוד בי”ס למל פורסם חרם חמור נגד כל לימודי-חול, חרם זה הודש והותרף כל אימת שאמר משהו לייסוד בי”ס (לנערים) בי”י או להכניס לימודי-חול בבתי הת”ת, ועד היום מסתמכים עליו חוגי נטורי-קרתא (ר’ הלון).

ב-1864 יסד בית-רוטשילד שבלונדון בי”ס לנערות בי”י ע”ש אולינה דה רוטשילד — מאורע שלווה גם הוא במסע השמעות חרמות מצד הקנאים. ב-1866 יסד נדיב מפאריס בי”ס לבנים בי”י, בשם „דורש ציון“, שהנהלתו נמסרה לידי תלמיד ותיק של החת”ם סופר; לימודיו היו לימודי-קודש, מפי רבנים יראים ושלמים, אלא שנכלל בתכניתו גם לימוד שפת-המדינה — ערבית. משום-כך הכריזו הרבנים האשכנזים חרם על ביה”ס ועל מנהלו, ולמדו בו רק מילדי הספרדים ובני עדות-המזרח. ב-1868 פתחה כ”ח בי”ס לנערים, שבו לימדו גם תורפית וצרפתית; המוסד הוחרם ונסגר ב-1870. כמורכב נכשל ב-1878 נסיתו של מונטיפיורי, שתרתם — בהסכמת ראש-הישיבה — סכים-כסף להתקנת הוראת ערבית ותורפית בת”ת „עץ-חיים“: הקנאים מסיעת הרב דיסקין אילצו את גבאי הת”ת לבסל את התכנית ולהחזיר את הכסף לשולחו.

על חריפות המאבק נגד „ההשכלה“ מעידה העובדה, שכשביקר צ. ה. גרץ בי”י ב-1872 ובא בשבת להתפלל ב„חור-בה“ — עלה על הבימה רב מכולל-אונגן והכריז עליו חרם מטעם רבני י”י. בשובו לחרל פירסם גרץ דברים בגנותם של משטר החלוקה והמציאות החברתית והתרבותית של בני י”י, ועליהם הגיבו בחריפות ראשי הכוללים וכמה רבנים.

לעיל, עמ’ 307), היה היישוב היהודי נתון לתחלואה ולחמזתה גבוהות ביותר. במשך רוב המאה ה-19 היו מגיפות קשות (חולי-רע, סיפוט ועוד), שהתחוללו אחת ל-3-4 שנים, מעין „תקן“ של החיים בי”י, וכמה פעמים נקטף חלק ניכר של היישוב היהודי, תוך חדשים מעטים. עד שנות ה-40 לא היה בי”י לא רופא יהודי, לא בית-חולים ולא בית-מרקחת. ב-1836 הקים המיסיון בי”י מרפאה ובית-חולים, שבהם שימשו רופא משומד ורוקח משומד, שהגישו עזרה רפואית חינם לכל, תוך כדי פעולה מיסיונרית. רבני י”י הטילו חרם על המזדקקים למוסדות אלה, ויהודי שמת בביה”ח ההוא לא הובא לקבר-ישראל. ב-1843 בא לי”י — ביוזמתו ובסיועו של מונטיפיורי — הרופא היהודי הראשון. ב-1846 הזמינו כוללי האשכנזים-פרושים רופא יליד-ליטא, יסד שליח בית-רוטשילד, אלפרט כהן (ע”ע), בי”ח ליד „בתי-מחסה“. ב-1886 עבר ביה”ח לעיר החדשה, ובמקומו בעיר העתיקה הקימה ב-1889 חברת „משגב לדרך“, שנוסדה ע”י ספרדים מעולי סאלוניקי, בי”ח; הוא נשאר בעיר העתיקה עד לחורבן הרובע היהודי ב-1948. ב-1860 יסדו האשכנזים-פרושים בי”י שני (שהיה מכון בעיקר נגד ביה”ח המיסיוני) בשם „ביקור-חולים“, ב-1866 שופר במקצת המצב ההיגייני הכללי בי”י, כשהתקינה מועצת העיר אספקת מי-מעינות מבריכות-שלמה, בסיוע כספי של מונטיפיורי, שניתן על-ימנת שיימשך צינור גם אל הרובע היהודי; וכן הונהג טיאטוא יומיומי של רחובות י”י במימנו של מונטיפיורי. ב-1891 פתחו יהודי גרמניה מרפאה בי”י העתיקה, ושלחו שמה את הרופא משה וַלְךָ (ע”ע); הוא החל לפעול ב-1890 בגרמניה להקמת ביה”ח „שערי-צדק“ בעיר החדשה, באותה שנה יסדו יהודי גרמניה את החברה „למען ציון“, חו — נוסף על פעולותיה הסוציאליות והחינוכיות פתחה גם מרפאה לחולי-עיניים, שהיתה חיונית מאד בגלל תפוצת מפת הגרענת; ב-1908 פתחה חברה זו בי”ח למחלות-עיניים. ב-1902 נפתח ביה”ח „שערי-צדק“, שהלך ונתרחב מאז ועד היום; והוא הדין בביה”ח ביקור-חולים, שעבר ב-1925 גם הוא לעיר החדשה. ב-1905 נשלם הבניין של „עזרת-נשים“, על דרך-יפו, לחוליות וחשוכי-מרפא. ב-1906 נמסר ביה”ח רוטשילד לחברת כ”ח. ב-1913 פתח הנדבן האמריקני נתן שטראוס „תחנת-בריאות“ בי”י, שהיתה אח”כ ל„בית-הבריאות“.

מאבק עז ונמרץ ביותר ניהל היישוב הישן על שמירת צביונו של החינוך (ר’ לעיל), שהיה בעיניו יקר מכל. אולם בשדה החינוך הונחו מן החוץ היסודות הראשונים להתפתחות חדשה ביישוב; וגם אח”כ היה החינוך הנושא העיקרי של המחלוקת הקשה, הריבות וההתנגשויות בין היישוב הישן והיישוב החדש.

ה„כותאב“ של הספרדים וה„חדר“ של האשכנזים בי”י דומים היו בכל ל„חדר“ הישן שבארצות-המזרח ושב„תחום-המושב“ באירופה המזרחית; אלא שבכל אחד מאלה היתה שפת-ההוראה השפה המדוברת של עדתו: של האשכנזים — יידיש, של הספרדים — לאדינו, של החלבים והתימנים — ערבית, של הפרסים — פרסית, וכך. התנאים שבהם ניתן החינוך והתנהלו הלימודים היו קשים, ותחילה אף עלובים. ת”ת הספרדים „תפארת י”י“, שהתקיים בי”י זה מאות-בשנים, גבנה לו בניין רק ב-1874, ועד אזו היו מלמדים את הנערים (נערות לא למדו כלל) בבתי-כ”ח ובדירות הפרטיות של המורים; וכך נהגו גם המתיישבים הראשונים של האשכנזים.



מפעלים ופעולות שנועדו להרחיב את בסיס היישוב, ועשויים היו, בסופו של דבר, גם לשנות את אפיו: מקרב היישוב הישן בי יצאו גם ראשוני מניחי-היסוד של ההתיישבות החקלאית היהודית בא"י. כל אלה היו אנשי-ביניים בין שני היישובים, הישן והחדש, שההבדל ביניהם התחיל מסתמן בי ברבע האחרון של המאה ה-19. דמות מקשרת ומגשרת בין הישן והחדש היה בייחוד יחיאל-מיכל פינס (ע"ע); אך הוא, ורבים מעמיתיו, נתקלו בהתנגדות מטעם השמרנים הקנאים. התנגדות זו היתה הריפה בצדה האשכנזית, ואילו בקרב בני עדות-המזרח היו התחומים בין היישוב הישן והחדש מטושטשים-יותר, ללא מעבר מובהק ביניהם. בחיי עדות אלו התחילו ישן וחדש לשמש בעירובניה, גם באורח-החיים וגם בשדה החינוך — וביסודו של דבר קיים מצב זה עד היום; את המיזוג הזה ייצגו אישים כאברהם אלמליח ויוסף מיוחס (ע"ע).

ראשוני העולים בעלי השכלה ממוצא אירופי שהגיעו לי ירושלים היו כולם יהודים חרדים ונתמזגו — בתלבושת, בהוי, ובמידה רבה אף בהלכי-הרוח — עם היישוב הישן, ולפיכך לא היה רישומם ניכר תחילה מבחינה ציבורית. מאנשי העליות החד-שות — „הראשונה“ ו„השנייה“ — שעולמם היה אחר, פנו רק מעטים מאד לי. מוסדותיו ומפעליו של היישוב החדש התרכזו בעיקר ביפו ובמושבות העבריות. אולם משרבו בי גומרי בתה"ס שנסודו — על אפם ועל חמתם של בני היישוב הישן — בשליש האחרון של המאה ה-19 (ר' לעיל), התגבשה בעיר שכבה של בעלי השכלה, שחרגה מעולמם של הכוללים ואיגוני החלוקה ומוסדותיה. הם התרכזו מסביב למשכילים עולים שלא באו מן היישוב הישן — כגון אליעזר בן-יהודה (ע"ע), מרדכי בן הלל הכהן (ע"ע) וחבריהם — ומאלה אלה נוצר הגרעין של היישוב החדש.

עד שנות ה-80 היה כוח בית-דין (של הספרדים, ושל האשכ-נזים-הפרושים והחסידים) יפה להלכה ולמעשה לעצב את פני היישוב ולקבוע את דמותו ואפיו. הרבנים חתכו לא רק את העניינים הדתיים-רוחניים אלא פסקו גם בעניינים הציבוריים והשיפוטיים, בכוח דעת-תורה בלבד, והכל שמעו וצייתו להם. לעתים רחוקות היה צורך להשתמש בכפייה, לעקל את החל-קה של הסרבן או להטיל עליו עונש מיוחד; יש שהשתמשו נגד העבריינים ב„חרם הגדול“ על דעת גדולי הרבנים, בייחוד נגד מי שהיזין לנגוע בחינוך המסרתי או בסדרי החלוקה. במשך השנים הוטל החרם על עשרות אישים — ביניהם רבנים, חכמים וסופרים ועסקנים. משרבו בעלי השכלה בירושלים (מ-1880 ואילך) מבני העליה החדשה, ונילוו עלי-הם גם מן המשכילים שהיו נחבאים אל כליהם בקרב היישוב הישן — התחדדו היחסים בין היישוב הישן והיישוב החדש, ורבו החיכוכים והסיכסוכים הגלויים ביניהם, אבל החרם ניטל כוחו ובטלה השפעתו.

מסימניה הראשונים של „המודרניזאציה“ היו כתבי-עת (דו-שבועונים ושבועונים) שיצאו בי משנות ה-60 ואילך, כגון „הלבנון“ (בידי י. ברייל) 1863, ובייחוד „החבצלת“ (בידי י. ד. פרומקין וחבריו) מאותה שנה ואילך. כתבי-עת זה ניהל מלחמה עזה נגד החלוקה וממוני הכוללים, והללו הגיבו על כך בחרמות ובאיסורים, ואף במלשינות אצל השל-טונות. הם הצליחו כמה פעמים להפסיק את הופעת „החב-צלת“, אולם היא חזרה ונתחדשה עד שנות ה-80. גורם מתסיס בקרב היישוב הישן היה הרב עקיבא יוסף שליונגר (ע"ע),

1879 נוסד בי, ביזמתם ובתרומותיהם של נדיבים חרדים כפרנקפורט, בית-יתומים, שבתכניתו נכללו — נוסף על לימודי-הקודש — גם לימוד מקצוע, לשון גרמנית ולימודים כלליים. אע"פ שבאותו זמן נמצאו בעיר מאות יתומים (שאבר-תיהם מתו במגיפה), לא הצליח המוסד תחילה — בגלל חת-נגדות הקנאים — לקלוט אלא ילדים בודדים. אולם הוא החזיק מעמד, ובהדרגה התפתח לידו ביי"ס כללי. מ-1887 עמד בראשו אפרים כהן-רייס (ע"ע), שמיזג את ביה"ס עם ביה"ס למל. בראש בית-היתומים עמד מ-1902 הרב ד"ר אליעזר הלוי גרינהוט, שהיה מעורב ביישוב הישן; אע"פ מצא ש"י לא יכלה נשוא דוקטור-לפילוסופיה חרד על דת" — והוא העביר את בית-היתומים לפתח-תקה. — כמשקל-נגד לבית-היתומים „הגרמני“ וכתריס בפני ההשפלה הקים הרב דיסקין 1881 את „בית-מחסה ליתומים“ (היום — „בית-יתומים דיסקין“, ממוסדות-החינוך הגדולים של העדה החרדית הקיצונית), שבו לימדו גם מלאכה, אך נמנעו מכל לימודי-חול. — בית-חינוך ליתומים מטעם העדה הספרדית הוקם ב-1906. — 1882 נוסד מטעם חברת כ"ח „בי"ס לתורה ולמלאכה“ בי, שעיקרו היה תחילה לימודי-קודש מפי רבנים ספרדים (האש-כנזים החרימו גם את המוסד הזה), אלא שלמדו בו גם מלאכות המפרנסות את בעליהן; בהדרגה הוכנסו בו לימודים כלליים, וכן מורים משכילים, וב-1884 נמצאו בו גם תלמידים אשכנזים.

בינתיים הוסיפו להתפתח גם מוסדות-החינוך התורניים של היישוב הישן. מן הישיבות החשובות שנסודו באותן שנים יש לציין: ת"ת וישיבת „חיי-עולם“, של אשכנזים-חסידים (1876); ת"ת וישיבת „מאה-שערים“ (1883); ישיבת „תורת-חיים“ (1886); ישיבת „שערי-השמים“, של מקובלים אשכנזים (1906); וע"ע י ש י ב ה, עמ' 463.

תחילתו של היישוב החדש. אין לתחום תחומי-זמן מדויקים להבדלה בין תקופת „היישוב הישן“ לזו של „היישוב החדש“. שני סוגי היישוב היו מעורים ושזורים זה בזה, ורבה היתה השפעת-יונקין-וגומלין ביניהם; ולא זו בלבד אלא שתחילתו של היישוב החדש לא היתה בעליה מן החוץ; הוא צמח מתחתיו — מן היישוב הישן עצמו. מכל מקום, יש נתונים לקביעה שהיישוב החדש, או — ביתר דיוק — התהליכים של התחדשות היישוב, החלו בשליש האחרון של המאה ה-19. גברו והתקדמו בשתי עשרות-השנים הראשונות של המאה ה-20, והתעצמו במידה מכרעת בשנות מלח"ע I, זו שהביאה להתמוטטותם של הכוללים ושאר מוסדות היישוב הישן.

למרות המצב החברתי הירוד וצימצום האופק התרבותי של כלל-היישוב היהודי בי נמצאו בו כבר בדורות הראשו-נים של העולים במאה ה-19 בעלי השכלה כללית ואף מלומ-דים, וכן אנשי-מעשה שהצטיינו ביזמה ציבורית גם מחוץ לתחום ענייני הכוללים ומוסדות החלוקה. פעילותם של אישים אלה ניכרת מאמצע המאה ואילך, וביניהם בלטו: הרב יהוסף שורץ (ע"ע), בעל „תבואות הארץ“; הרב נחמן-נתן קורונל מאמסטרדם, מן המצדדים המעטים בתיקון החינוך; יחיאל ברייל (ע"ע); מאוחר יותר — אברהם-משה לונץ (ע"ע); בני בית צורף, בית יליו (ע"ע), בית סלומון (ע"ע), בית ריבלין (ע"ע), בית פרומקין (ע"ע), בית ז"ק (ע"ע), בית פ"ס — ועוד. בקרב היישוב הישן קמו לא רק אנשי הגות וספרות אלא גם עסקנים בוני שכונות, מייסדי מוסדות וחלוצי

לעמוד בראש מפעלי-העזרה ולהיות הקובעים בחלוקת הכס- פים שהגיעו לי: הוועד הכללי ושרידי הכוללים, כנציגי היישוב הישן; חוגי „עזרה“ הגרמנית ובראשם אפרים כהן-רייס; וחוגי הציונים. לטוף ריכוזו כספי הסיוע שהגיעו מאה"ב בידי א. רופין (ע"ע) וא. ז. הופין (ע"ע). והכספים שהגיעו מאמסטרדם ומגרמניה — בידי הרב יונתן בנימין הורביץ; הורכבו ועדי-סיוע מנציגי כל חוגי היישוב הישן- שלמי, והוכנסו סדרים גאותים בחלוקת כספי-הסיוע ומשלוחי- המזון שהגיעו מחו"ל. אעפ"כ נספו בשנות המלחמה, ברעב ובמגיפות, למעלה משליש יהודי י, רובם מבני היישוב הישן, חלקם של היהודים באוכלוסיית י — שכבר הגיע ל 70% ערב המלחמה — פחת עד ל 50%.

בעקבות המלחמה, הצהרת-באלפור, כינון השלטון המנד- טורי, העליית החדשות וגיבושה של „המדינה-בדרך“ היהודית — בצורת כנסת-ישראל הוועד הלאומי המוסדות הכל- כליים, ההתיישבותיים והתרבותיים-הציוניים שלהם — נש- תנה גם אפיו של היישוב היהודי הירושלמי. חלקים ניכרים של העליה השלישית (1919/23), החלוצית, ושל העליה הרביעית (1924/6), זו של אנשי מסחר ותעשייה זעירה, הגיעו גם לי. הפיתוח הכלכלי והקידמה הכללית תחת שלטון מסודר, האירגון המחודש של החינוך, של הקהילות והר- בנות, המאבקים המדיניים והחברתיים ביישוב — כל אלה הטביעו את חותמם גם על היישוב הישן. החלוקה ואירגון הכוללים איבדו את חשיבותם, ובני היישוב הישן — תוך שמירה על אורח-חייהם הדתי ועל שייכותם לגופים הציוני- ריים המסורתיים שלהם — השתלבו במידה הולכת וגוברת בחיי-המעשה ובחיים הציבוריים של כלל-היישוב. לרעיון הלאומי-מדיני ולהתגלמותו בפועל נרכשו חוגים רחבים; לאירגוני ההגנה, ואח"כ גם אצ"ל ולח"י, הצטרפו רבים מצעירי היישוב הישן. השמרנים-הקנאים, שפסלו את כל ההתפתחות החדשה הזאת, הפכו בהדרגה לכת קטנה, שעמדה מנגד ליישוב, ובכללו רוב היישוב הדתי, ואח"כ גם מנגד למדינת ישראל (ר' להלן, עמ' 337).

האירגון החדש של הקהילה והרבנות. עם שיחזור י מן השלטון התורפי, וביחוד עם בואו של ועד- הצירים מטעם ההסתדרות הציונית לא"י (ע"ע א"י, עמ' 531), החלו המאמצים להפוך את היישוב היהודי בי, על ריבוי עדותיו, כולליו ובתי-הדין הרבניים שלה, לקהילה מאורגנת ומסודרת. כבר בסוף 1917 כינס יעקב טהון (ע"ע) אסיפה של נציגי היישוב הישן האשכנזי, הספרדים, הסוחרים ופקידי המר- סדות הציונים, במטרה להקים ועד-קהילה יהודי מאוחד. אנשי הוועד הכללי של הכוללים האשכנזים (ר' לעיל, עמ' 328) פתחו מיד בפעולה נגדית, מתוך חשש מריקון סמכויותיהם המסורתיות ומתוך התנגדות לאיחוד עם הספרדים; הקנאים אף ראו בתכנית של אירגון קהילתי מודרני מגמה ל„תיקון- נים בדת“. בין שני הגופים התנהל מאבק קשה, מלווה פולמר- סים חריפים בין העסקנים, תוך שתיקתם של רוב הרבנים, שעמדתם, כנראה, היתה ניטרלית-חיובית כלפי מאמציהם של טהון והופין; באותה שעה לא היתה בי רבנות ראו- שית לא לאשכנזים ולא לספרדים (ר' לעיל, עמ' 327/8). לאחר פעילות ציבורית מסובכת נתקיימו ב-1918 הבחירות ל„וועד-העיר ליהודי י“, ז"א הנהלת הקהילה המאוחדת; אולם בבחירות אלו לא השתתפו אלא כ 20% ממספר הבו- חרים. לירר הראשון של הקהילה היהודית בי נבחר יעקב

שניהל גם הוא מלחמה נגד החלוקה ותבע להפכה לקרן להת- יישובת קהלאית; הוטל עליו חרם חמור, אולם מחוגו יצאה קבוצת מייסדי פתוחתקה. ב-1875 הניחה קבוצת צעירים, ובראשם א. מ. לונץ, יסוד לספריה ו„בית מקרא“ (מעין מועדון); „בית אפיקורסות“ זה הוחרם מטעם גדולי הרבנים, וכן נכשל נסיונו של בן-יהודה ב-1883 להקים ספריה. אולם ב-1892 יסדה אגודת „בני ברית“ ספריה, שקלטה את הספרים שאסף י. תנוביץ (ע"ע) ואת שרידי הספריה של בן-יהודה וחבריו — היא הגרעין שממנו צמחה הספריה הלאומית והאוניברסיטאית בי, ב-1883 יסדו משפילי י — אשכנזים וספרדים יחד — אגודה להחייאת הלשון העברית כשפת- דיבור; היא היתה ב-1890 ל„ועד הלשון העברית“, שהפך ב-1950 ל„אקדמיה ללשון העברית“ של מדינת ישראל. מל-1885 ואילך הוציא בן-יהודה שבועון (שנקרא חליפות „הצבי“ או „האור“), שבו תקף קשות את רבני י וממוני החלוקה; ב-1909 הפך „הצבי“ לעתון יומי.

ב-1890 הונהגה הלשון העברית כמקצוע-לימוד בביה"ס אוליינה הדרוטישילד. משלהי המאה ה-19 נוסדו בי גני- ילדים בידי „עזרה“ הגרמנית, כיי"ח הצרפתית ו„אגודת-אחים“ הבריטית, וכן בידי אנשים פרטים. ב-1902 נוסד גן-הילדים העברי הראשון בי, שפתח ב-1903 סניף גם בסביבת שכונת מאה-שערים; ב-1908 פתחו ראשי ת"ת „עץ-חיים“ מעין גן- ילדים משלהם. ב-1903 קבעה אגודת המורים העברים בא"י — שנוסדה באותה שנה — את מרכזה בי, האירגון הציוני הראשון שעשה זאת. ב-1904 יסדה „עזרה“ בימ"ד למורים ובי"ס ראלי למסחר בי. ב-1907 יסדו בוריס ש"ץ (ע"ע) וחבריו את ביה"ס לאמנות „בצלאל“. ב-1910 נוסדה הגימ- נסיה העברית בי, ביזמתו של י. ל. מטמון-כהן (ע"ע) ובי- הנהלתו של שלמה שילר (ע"ע). „מלחמת-השפות“ (ע"ע א"י, עמ' 988/9) ב-1913 הסתיימה בהשלטת העברית על כל בתי-ה"ס של היישוב החדש גם בי, וכן הביאה לייסוד „בית- המדרש למורים עברים“ בהנהלתו של דוד ילון. — המוסד הכלכלי הציוני הראשון שקנה לו שביטה בי היה סניף של „בנק אנגלו-פלשתינה“ (אפ"ק; ר' לעיל, עמ' 327).

י היהודית ממל"ע I עד הקמת המדינה. עד לכיבושה של י בידי הבריטים (1917) היה היישוב הישן רוב-מניין רוב-בניין בעדה היהודית בי. שנות מלה"ע I, שהעמידו את היישוב היהודי בא"י שבשלטון התורפי בסכנת כיליון, פגעו פגיעה קשה ביותר ביהודי י, ובמיוחד ביישוב הישן. נפסקה העליה של יהודים מסוג המשתלבים ביישוב הישן, נסתמו מקורות ההכנסה של הכוללים ממזרח-אירופה וצפון-אפריקה וניתק הקשר ביניהם ובין מרכזיהם בגולה; ליישוב הישן אבד העורף החברתי, התרבותי והכלכלי. מוסדותיו נתדלדלו או התמוטטו כליל, הציבור שכל קיומו היה על החלוקה נמצא במצב של חוסר-בל, ברעב ובתחלואה שהתפשטה על רקעו. לעומת-זה הצליחו המוסדות הציוניים בא"י לקיים קשרים עם מרכזיהם בגרמניה, בעלת-בריתה של תורפיה, וגם עם יהדות אמריקה, ולהשיג בדרך זו מידה מסוימת של הגנה על יהודי א"י מפני רדיפות השלטון התורפי ועזרה כלכלית, שרק בזכותה ניצלו יהודי י ומר- סדות היישוב הישן מכיליון גמור (ע"ע ג'וינט, עמ' 367). בכך נתחזק בהרבה מעמדם של הציונים לעומת ראשי הכו- ללים, בראשית המלחמה השתררה מתיחות חזקה בין היישוב הישן והחדש, משום ההתחרות בין שלושה גורמים ששאפו



מיתחנפת, "ישרון"

העבריים שהופיעו בא"י באותן שנים נערכו ונדפסו ב"י. כי קבעו את מושבם והקימו את בנייניהם. המוסדות הלאומיים: הנהלת ההסתדרות הציונית העולמית (אח"כ הסוכנות היהודית), קה"ס וקק"ל, הוועד הלאומי של כנסת ישראל על מחלקותיו ומשרדיו. על השכונות החדשות ורבעי המסחר והעסקים החדשים — ר' לעיל, עמ' 314—316. המצב הרפואי ב"י בא על תיקונו הסופי בעיקר הודות לפעולה הענפה של „הדסה" ושל קופות-החולים השונות.

מן המחצית השניה של שנות ה-20 ואילך התחילה "י היהודית מפגרת אחרי ת"א (ואח"כ במידת-מה אף אחרי חיפה) מבחינת ההתפתחות באוכלוסין, בתעשייה, במסחר, ואף במוסדות תרבותיים חדשים. היא גפגעה קשה במלחמת-העצמאות, ובעקבותיה — ע"י חלוקת העיר, בפעם הראשונה, מן התקופה שלאחר מסעי-הצלב, בטל היישוב היהודי ב"י ההיסטורית — העיר העתיקה, ונמנעה מיהודים הגישה לכותל המערבי. כל אלה הוסיפו לדלדל ולמעט את דמותה של "י לעומת זו של תל-אביב. תולדות היישוב היהודי ב"י באותן שנים הן למעשה תולדות חלק-העיר שבידי ישראל (ר' לעיל, עמ' 318—320). משהחליטה ממשלת ישראל להכריז על "י כבירת המדינה והעבירה אליה את רוב משרדיה (שלהי 1949), התאוששה העיר והחלה בה תקופה חדשה של תחיה ובנייה, שקיבלה דחיפת-עידוד חזקה ע"י איחוד מחדש כתוצאה ממלחמת-הששת-ים" (ור' לעיל, עמ' 320/21).

י. שווארץ, תבואות הארץ, תר"ה; א. מ. לונץ (עורך), "מאסף", תרמ"ב-תרע"ט; הנ"ל, לוח א"י, תרנ"ו-תרע"ו; א. ל. בריסק, חלקת מחוקק, תרס"א; ס. גראייבסקי, ספר הישוב, הישוב העברי מחוץ לחומת העיר "י, תרצ"ט; י. ריבלין, ראשית הישוב מחוץ לחומת "י, תרצ"ט; הנ"ל, ספר זכרון, תשכ"ד; ר. בקי, הריבו הטבעי האמיתי בקרב יהודי "י (בתוך: יהודי "י), תש"א; ד. ג. ברינקר, לוח "י, תש"א-תש"ב; מ. אוסטרובסקי, ארגון הישוב היהודי בא"י, תש"ב; י. שפירא, "י מחוץ לחומה — תולדה והוי, תש"ח; ע. אילון, "י לא נפלה, תש"ט; י. א. חייס, בשערין "י, תש"ט; ט. גוטמן, מלחמת השחרור של "י בשנת תש"ח, תש"י; י. כרצבי, א"י ויישובה בימי השלטון העותמאני, תשס"ו; א. לירון, "י העתיקה במצור ובקרב, תש"ז; א. הורביץ (עורך), מוסד הייסוד, המצית מחוץ תולדות ועד הכללי כנסת ישראל "י, תש"ח; י. גליס, שבעים שנה ב"י, תש"ד; ד. יוסף, קריה נאמנה — מצור "י 1948, תש"ד; א. פרוש, זכרונות ראשונים, תשכ"ג; ש. הלוי, הספרים העבריים שנדפסו ב"י... תר"א-תר"כ"א, תשכ"ג; י. פרס, מאה שנה ב"י, 1964; א. לנדאו, "י לגנת — מלחמת הצנחנים לשחרור עיר-הדוד, תשכ"ז; א. ע"י-הוד, אילנות, תשכ"ז; מ. נתן, המלחמה על "י, תשכ"ח; מ. גור, בשערין "י (בתוך: "י לירושלים, תשכ"ט; זכרונות א"י 1830-1930 (קשת י"ב, חוב' ד'), 1970; R. R. Madden, *Travels in Turkey, Egypt, Nubia and Palestine in 1824, 1825, 1826, 1829*; F. Petter, *La Syrie sous le Gouvernement de Méhémet-Ali*, 1842; A. W. Kinglake, *Eothen or Traces of Travels*, 1844; J. Finn,

טתון; אח"כ עמדו בראש הקהילה — כנשיאים — א. ז. הופיין ואחריו דוד ג'לין (ע"ע). ועד-הקהילה, בשיתוף-פעולה עם עסקנים מן היישוב הישן, הקים ב-1919 את „משרד הרבנות לעדת ישראל ב"י", מורכב מרבנים אשכנזים (פרד"ש שים וחסידים) וספרדים. ביה"ד של רבנות זו נועד לשמש גם כבי"ד לעירעורים, השלטונות העניקו לו הכרה רשמית מסוימת. קנאי היישוב הישן, ובראשם הרבנים י. י. דיסקין (הבן) וי. ה. זולנפלד, ראו במשרד הרבנות גוף „ציוני", וכי ייסוד בי"ד לעירעורים — „מעשה רפורמי". הם פרשו מן הוועד הכללי והקימו להם את „ועד-העיר האשכנזי", וכן יסדו בי"ד משלהם. ראשי הוועד הכללי הזמינו את הרב א. י. הכהן קוק (ע"ע) לכהן כ„אב"ד וראש הרבנים ב"י", והוא קיבל את ההזמנה ונכנס לתפקידו למרות התנגדותה של קבוצת הקני-אים. לאחר שהוחלט ב-1920 על הקמת „מועצת הרבנות הראשית לא"י", נבחרו הרב קוק ועמיתו הספרדי הרב יעקב מאיר לרבנים ראשיים, ומשרד הרבנות הירושלמי התמוז למעשה עם הרבנות הראשית הארצית. לאחר שנתברר שריבוי התפי-קידים של הרבנות הראשית מקשה עליה את הטיפול בבעיות המיוחדות של "י, החליטה קהילת "י ב-1933 להקים לשכת רבנות מקומית, שאליה נצטרפו ב-1936 גם חלק מן החרדים שעמדו תחילה מנגד לקהילה.

ועד-העיר האשכנזי התגבש כ„עדה החרדית" של אגודת-ישראל. זו נתפלה לאחר-מכן, כשחלק מרבניה ועסקניה הגיע לידי הסכם ושיתוף-פעולה עם הקהילה הכללית ורבנות-תה, ואילו קבוצת הקנאים הקיצונים היתה לעדת „נטורי-קרתא", העומדת עד היום בהתנגדותה הנמרצת למדינה ולמוסדות הקהילתיים הרבניים המוחזקים ע"י המדינה. "י היהודית בתקופת המנדט. בשנים הראשונות שלאחר הכיבוש הבריטי, עד אמצע שנות ה-20, הוסיפה "י להיות המרכז של היישוב היהודי בא"י, הישן והחדש גם יחד, ולעמוד בראש ערי הארץ באוכלוסייתה היהודית, במוסדותיה הציבוריים ובמפעליה החינוכיים והתרבותיים. מוסדות היישוב הישן הוסיפו להתקיים, אלא שלאחר שבטלה למעשה החלוקה, הצטמצמה המשמעות של הוועד הכללי של הפללים בעיקר לבעלותו על שכונות ובתי-מגורים של אנשיו. מבחינה כלכלית השתלב היישוב הישן במציאות החברתית הכללית. בתי-הת"ת הישיבות התארגנו ושוקמו לאחר התמוטטותם בשנות-המלחמה, והוקמו גם חדרים נוספים וישיבות חדשות. כגון „הישיבה המרכזית", שנוסדה ב-1924 בידי הרב קוק (היום „ישיבת מרכז הרב"); „ישיבת חברון", שעברה ב-1929 מחברון ל"י — הישיבה הליטאית הראשונה בארץ; ישיבות מכל הסוגים שעלו מן הגולה או נוסדו ב"י, גדולות וקטנות, ליטאיות וחסידיות, תיכוניות ומקצועיות, וכוללים, יותר משהיו ב"י בכל הזמנים התקופות. יחד עם זה צמחו והתפתחו מוסדות החינוך המודרניים שברשות הוועד הלאומי, בדרגות בת"ס עממיים ותיכוניים של שלושת הזרמים — הציוני-כללי, המזרחי וזרם-העובדים. בעקבות עזיבת העיר העתיקה מתושביה היהודים, שהלכה וגברה, התחילו גם בתהכ"נ שברובע היהודי להתרוקן ממתפללים, ולעומת-זה הוקמו בכ"נ חדשים בכל הרבעים היהודים בעיר החדשה. ביהכ"נ „ישרון", שנבנה בסיוע איחוד בתהכ"נ האורתודו-כסיים באה"ב ונחנך ב-1937, התחיל לשמש — במקום ביהכ"נ „החורבה" — כביהכ"נ הייצוגי ב"י. ב-1925 נפתחה לתלמי-דים האוניברסיטה העברית על הרי-הצופים, רוב העיתונים

קונסוליה בעיר בסוף המאה ה-17 ובתחילת ה-18, אך זו נסגרה במהרה. המצרים אף התירו לבנות כנסיות ומגורים חדשים, והתר זה נשאר בתקפו גם לאחר שהחזרה הארץ לריבונות העותמאנית. במרצת המאה ה-19 ואחריה רבו מאד ביי מבנים של כיתות ומסדרים נוצריים שונים, וכן גברה התחרות ביניהם בפעולות המיסיונריות, שאף אותן התירו המצרים. אותה שעה גברה גם ההתעניינות המדינית של המעצמות האירופיות בא"י, עם החרפתה של הפעיה המזרחית". ב-1841 הוקמה לראשונה הגמנויות פרוטסטנטית ביי, וב-1847 נשלח אפאטריארך-תושב קאתולי לעיר. הרוסים הקימו את "החברה הרוסית-אורתודוקסית לא"י" וקבעו "משלחת של הכנסייה הרוסית" ביי, עודדו עליה לרגל המניית לעיר, ולשיכון עולי-הרגל בנו אכסניות ב"מגרש-הרוסים", שאותו רכשו ב-1860.

התפתחויות אלו לא הקטינו את היריבות ההדדית בין הכוחות השונים. מפתחות כנסיית-הקבר ביי הופקדו ביד מוסלמי, לפי שהכיתות הנוצריות לא התפשרו ביניהן בדבר אחזקתו. ב-1847 פרץ סיכסוך חמור ביותר בין הקאתולים והאורתודוקסים בקשר לכנסיית-המולד בבית-לחם, הוא השפיע גם על המצב ביי. בסוף 1852 זכתה צרפת בויתורים נוספים מידי תורכיה בעניין המקומות הקדושים, התנגדותה של רוסיה לכך וסירובה של תורכיה למלא את דרישות הרוסים שימשו עילה למלחמת-קרים (1853—1856). שלום-פאריס 1856 אישר מחדש את תנאי הפירמאן של 1852. קונגרס-ברלין 1878 שוב אישר את הפירמאן, ובחווה שחתמו משתתפיו מחקר לראשונה, "הסטאטוס-קוו" לגבי המקומות הקדושים, ביטוי שחזר וגשנה מאז פעמים רבות. צרפת קיבלה זכויות יתרות ופטור ממכס למוסדותיה ולמוסדות שבתחנתה בהסכם שנחתם ב-1901, אולם לא נכנס לתקפו אלא — אחרי שינויים-מספר — ב-1914, ערב מלה"ע I.

כשהחלה גרמניה, כימי וילהלם II, לחדור לקיסרות הער-תמאנית, גברה הפעילות הדתית — הפרוטסטנטית הקאתולית — של גרמנים ביי, ניתנה חסות גרמנית לסמפלרים (ע"ע), שהקימו שכונה ביי (ר' לעיל, עמ' 310), ובעיר הוקמו כנסיה קאתולית בהר-ציון (הדורמיציו) ופרוטסטנט-סית ליד כנסיית-הקבר, וכן בתי-חולים ומוסדות ליתומים. מגמות החדירה של המעצמות האירופיות והתחרות ביניהן השתקפו, בין השאר, בשירותי-הדואר, שהקימה כל אחת מהן ביי (וכן ביפו) ברשות הממשלה התורכית (ע"ע א"י, עמ' 980).

שיקולים דתיים הובאו בחשבון בעת הדיונים בין מעצמות, ההסכם המשולש" במלה"ע I על עתיד א"י, הסכם סיקס-פיקו 1916 קבע, בין השאר, הקמת קונדומיניום אנגלי-רוסי-צרפתי ב"א"י המרכזית" (ע"ע ארץ-ישראל, עמ' 524, 526 [מפה], 527). התנגדות הציונים, מהפסכה הרוסית והחיכוכים שנתגלעו בין בריטניה לצרפת מנעו את הגשמת התכנית, אך הוואטיקאן העלה אחרי מלה"ע II תכנית זו כתקדים להצעות לבינאום יי. — השלטון הקומוניסטי ברוסיה הסתלק מתמיכתו במוסדות הדתיים שהקימו הרוסים ביי, אך אח"כ חזרה בריה"מ וביקשה להיעזר בהם. ישראל הכירה בכפי-פותרן של הכנסיות הרוסיות בשטחה לפנסיה הרוסית שמר-כוה במוסקווא, אך ירדן הוסיפה להפיר בכפיפותן לפנסיה "הלבנה" הגולה, ושניות זו מוסיפה להתקיים גם בשעה זו (1971), אחרי איחודה של העיר.

*Surring Times*, I-II, 1878; E. Lockroy, *Ahmed le Boucher*, 1888; L. Loewe, *Diaries of Sir Moses and Lady Montefiore*, I-II, 1890; S. N. Spyridon, *Annals of Palestine, 1821-1841* (Journ. of the Palestine Oriental Soc., XVIII), 1938; A. M. Hyamson (ed.), *The British Consulate in Jerusalem in Relation to the Jews of Palestine, 1838-1914*, I-II, 1939-1941; A. L. Tibawi, *British Interests in Palestine, 1800-1901*, 1961.

י' במדיניות הכנסייתית והבין-לאומית בעת החדשה. אין אפשרות למתוח קו ברור בין גורמים ושיקולים דתיים ובין גורמים ושיקולים מדיניים במאבקים שניהלו גושים פנסייתיים ומדינות נוצריות במשך דורות על רכישת השפעה ושליטה במקומות הקדושים לנצרות ביי, הן במאבקים עם השלטון המוסלמי הן במאבקים בינם לבין עצמם. גאולת "הקבר הקדוש" היחה המניע הנפשי של מסעיה-הצלב ביה"ב (מסוף המאה ה-11 עד סוף המאה ה-13). בעת החדשה התנהלו מאבקים אלה בעיקר בין הקאתולים לבין האורתודוקסים, ומאחורי אלה ואלה עמדו מעצמות גדולות, ואילו כיתות נוצריות אחרות, כגון האר-מנים, שלא נשענו על כוחות מדיניים גדולים, מילאו בהם תפקיד צדדי בלבד. מאמצע המאה ה-19, משהתחילו מעצמות פרוטסטנטיות לתקוע יתד בארץ, הופיעו גם כנסיות וכי-תות פרוטסטנטיות כצדדים בעניין זה.

בתוקף הסכם בין פּרנסואה I לבין סוליימאן המסואר ב-1533 זכתה צרפת באפוסטרופסות על הקאתולים בא"י ובסוריה. צרפת תמכה בפראנציסקנים, שהיו מן המאה ה-14 ואילך, "שומרי ארץ-הקדוש" מסעם האפיפיור וניהלו מאבק קתמדי עם האורתודוקסים על מעמד הבכורה בכנסיית-הקבר. ב-1634 וב-1676 הצליחו האורתודוקסים להוציא מידי הקאתר לים זכויות רבות בכנסיה זו, אך הפראנציסקנים קיבלו חזרה ב-1691. מעמד-הבכורה של הקאתולים אושר בהסכם ב-1740 בין צרפת לבין תורכיה, שהיתה זקוקה לתמיכתה של צרפת מול אוסטריה ורוסיה. הסכם זה דאג לבטחון הפראנציסקנים והעניק להם זכויות נרחבות במקומות הקדר-שים, ומסדר זה עדיין רואה את ההסכם ההוא כבסיס לתביעותיו לבכורה במקומות הקדושים.

המאבק הדתי בין הקאתולים לבין האורתודוקסים השתלב ברור במאבקים מדיניים, משהיתה רוסיה — בעקבות חוזה קיז'יקי-קיינארגי (1774) — לאפוסטרופסית של האורתודוקסים בקיסרות העותמאנית ונתנה את חסותה לאפאטריארךיה היוזנית-אורתודוקסית ביי. היוונים זכו בפירמאן מהסולטאן, שהחזיר להם את זכויותיהם מלפני 1740. כשניזקה כנסיית-הקבר בשריפה ב-1808 השיגו היוונים לעצמם מהשלטונות את הזכות לתקנה. דבר זה עורר התנגדות עצומה מצד הארמנים והקאתולים, לשי שבהתאם לנוהג — כל המתקן חלק בכנסיה קונה זכות עליו, והמתקן את הגג וזכה בכנסיה כולה. נדרשה התערבותן של המדינות הקאתוליות אצל התורכים עד שאֵלה הכריזו, ששיפוץ הבניין בידי היוונים לא יפגע בזכויות הכיתות האחרות.

ממשלת תורכיה העדיפה בדרך-כלל את האורתודוקסים נתיניה על פני הקאתולים, נתיני מדינות זרות, שפעמים היו היחסים עמהן משובשים. השפעתם של היוונים בקושטא על הממשלה המרכזית היחה גדולה, אך היא פסקה אחרי מרד היוונים ב-1821 (ע"ע ית, עמ' 480).

בימי השלטון המצרי (1832—1840) הותר לראשונה לפתוח קונסוליות זרות ביי; אמנם הצרפתים כבר הקימו

קדושה למלוכה והעניק, כמסתבר, מצביון זה גם למקום מושבה. בתפילת שלמה (מ"א ח), שבה נחשב המקדש כמקום תפילה לישראל ולנכרים, נתפסת גם "העיר" ("אשר בחרת בה"), בצמד ל"בית", כמקום שאלי יוש לכוון את התפילה ממרחקים. המקדש נתפס כמקום שבתו הנצחי ("מכון לשבתך עולמים") של האל, ואין ספק שתפיסה זו של נצחיות מכופלת — של מלכות דוד ושל מקום שבתו הסמלי של האל — עשויה היתה לשוות קדושה לעיר עצמה. במזמור תהלים עח משמשת בחירת הרציון סמל לבחירת יהודה לאחר נטישת אפרים וחורבן שילה, המקדש שעל הרציון נתפס פהמשך משפן שילה. במזמור תהלים קלב, שעניינו העלאת הארון לעיר דוד, נתפסת ציון לא רק כעיר נבחרת למלכות בידי ה', אלא גם כמקום וכמושב לאלהים, ששם מנזחתי ומשפנו; במקום אחר נאמר בפירוש שאלהים שם, או ישים, את שמו ב' (מל"ב כא, ד; ועד).

תהלי קכב פולו שיר-מזמור להערצת י' ואהבת י' (ור' גם תהלי פז). כסגולתה של י' מובלט בייחוד המשפט המלכתי-תי ("פי שמה ישבו כסאות למשפט כסאות לבית דוד") — אולי בעקבות תיקונו של יהושפט (דהיי"ב ד—א). אולי בניגוד לכך חזוה ירמיהו (ג, יז) שלעתיד-לבוא, יקראו לי כסא ה' — סמל לצדק ולמשפט האלוהי (השר תהלי פט, טז), שסגולתו מוענקת לכסא דוד; וכן נקראת י' האידאלית בנבואת ירמיהו (לג, טז) "ה' צדקני, בויקה למשפט ולצדקה שיעשה המלך שלעתיד-לבוא, שגם לו ניתן תואר זה (שם שם, טו; שם כג, ה—ו). ברזח זו מתפרש הכינוי "נה צדק הר הקרש" (שם לא, כג) כמכיון לי' אע"פ שלכאורה הוא אמור על "ארץ יהודה ועירי" סתם, גם את האמירה "עיר הצדק" של ישעיהו (א, כו; השר שם, פסוקים כא, כז), האמורה על י', יש להבין לא כביטוי מליצי אלא כמכוננת ליעודה בעשיית משפט וצדקה וכמקום מושב לשופטים. אין זה מן הנמנע שמפל הכינויים האלה משתמע גם הד לשם "צדק" שדבק במלכי י' הקדם-ישראלים — מלפי צדק (ר' לעיל) ואדני צדק (יהר י, א) — המיוסד, אולי, על פינוי עתיק של העיר.

גודלתה של י' ותפארתה מתוארות במקרא בלשון מליצית בהפלגה: בפרקי תהלים — יפה נוף משוש כל הארץ (מח, ג), מכלל יופי (ג, ב), ועד; באיכה, דרך התרפקות על העבר — העיר רבתי עם... רבתי בגוים שרתי במדינות (א, א). כלילת יופי משוש לכל הארץ (ב, טו); בשירי-שירים (ד) מושויות הרעיה לי' [ולתרצה], המשמשת דוגמה ליופי ולנוי. בשירי-המעלות (תהלי קכב; קכה; קלב) מפלי-גים עולי-הרגל בשבחה של י'; בתהלי קלו השמות "ציון" ו"י" הם סמל לארץ כולה, חורבן י' ("יום י") — סמל לגלות העם מארצו.

הרבה מאד רווח בדברי הנביאים, וכן באיכה, השימוש בשם ובמושג י' כמייצגים את יהודה כולה; י' מגלמת את התנהגותה ומעשיה של יהודה, ולפעמים אף זהה אתה, ועם עמ-ישראל פולו — לטובה או לרעה. אולם יש גם שהקבלה בין י' או "ציון" מזה ובין "יהודה" או "ערי יהודה" או "ישראל" מזה באה להטעים — לשבח או אף לגנאי — לא את המשותף ביניהם אלא את מעמדה המרכזי העצמאי ואת תכונותיה המיוחדות של העיר הנבחרת. גם "בת-י" ו"בת-ציון" מסמנות את העיר ואת הממלכה כאחת, הן כלשוני חיבה הן כציון לעיר ולעם החוטאים.

שאלת המקומות הקדושים נתעוררה שוב אחרי מלח"ע II, כשעלתה מחדש שאלת עתידה של א"י. הוואטיקאן וה-מדינות הקאתוליות מילאו תפקיד חשוב בהחלטת האר"ם ב-29.11.1947 לבנאם את י' ואת בית-לחם. עמדת הוואטיקאן נקבעה ע"י התקווה להשיג הגמוניה קאתולית בעיר, הודות למספרן הרב של המדינות הקאתוליות באר"ם, וכן מתוך המגמה למנוע שלטון יהודי על י', הנוגד את התפיסה הקאתולית בדבר גורלו ומעמדו של העם היהודי. הכנסיה היוונית שנתמכה מידי יוון ואח"כ קפריסין, נקטה עמדה של ביטרא-ליות תוך רצון לשמור על "הסטאטוס-קוו". עיקר ההתנגדות לבינאום באה מקרב פרוטסטנטים, שחששו מחידוש כחה המדיני של הכנסיה הקאתולית מחוץ לוואטיקאן, וכן חששו שבינאום העיר יפתח פתח להדירה קומוניסטית; היו גם שהתנגדו מנימוקים תאולוגיים לעצם המושג "מקומות קדושים".

אחרי מלחמת-העצמאות חזר האר"ם ב-9.12.1949 והחליט לבנאם את העיר, אלא שירדן וישראל גם יחד התנגדו לדבר. ישראל הציעה לבנאם את המקומות הקדושים, אך דבר לא יצא מהצעות אלו. הוואטיקאן הפעיל את השפעתו על מדינות קאתוליות שלא להעביר את שגרירותיהן לי'.

ב-27.6.1967 החליטה הכנסת על איחודה של י' מחדש וקיבלה את חוק השמירה על המקומות הקדושים. ישראל התחייבה להבטיח גישה חפשית למקומות אלה, קיום פולחן בלתי-מופרע ושמירה על ה"סטאטוס-קוו" בהם. עצרת האר"ם קיבלה מיד החלטה הקוראת לישראל לבטל את האיחוד, אולם נראה שעמדת הכנסיה הקאתולית נשתנתה להסכמה-בשתיקה למצב החדש. שיחות בין שליח מיוחד של הוואטי-קאן לבין ישראל נערכו ביולי 1967, ובסופן נמסר על "הבנה הדדית ובדיקת נוסחאות שונות העשויות להביא פתרון משיבי-רצון לבעיות החשובות הקשורות במקומות הקדושים". שנים-מספר — עד 1971 — לא שב הוואטיקאן להעלות הצעות לבינאום העיר.

פ. ט.

י' במקרא. בתורה אין י' נזכרת אלא פעם אחת ובדרך-אגב, בשמה שלם (ברא' יד, יח), בויקה למלפי צדק (ע"ע). החוקים המצוות לעבודה ה' "במקום אשר יבחר" אינם מצביעים על י' דווקא. ייתכן שהפסוק הסתום "בהר ה' יראה" בקשר ל"הר" ב"ארץ המריה" שבפרשת העקדה (ברא' כב) רמז לזיהוי מקום העקדה עם מקום המקדש; אולם עדות מפורשת לכינוי הרה-הפית בשמו "הר המוריה" אינה מצויה אלא במקור שמימי בית שני (דהיי"ב ג, א). מכל-מקום, ייחודה של י' כעיר-מלוכה וכמרכז לעבודה לאלהי ישראל — ראשיתו למעשה בימי דוד (שמ"ב ו—ז; שם כד, יח—כה; דהיי"א כא, יח—ל; שם כב, א) — בימי בית ראשון, כשהרה-הפית נקרא "הר-ציון", היה השם "ציון" חופף לפעמים על י' כולה (השר מל"א ח, א; ישע' א, כו; ועד הרבה).

הבטחת הנצחיות לכסא ממלכת דוד בפי נתן הנביא (שמ"ב ז) בשילוב עם עניין בניית בית-האלהים ב"האצילה נצחית גם לי' כעיר-המלוכה ועיר-המקדש, אע"פ שאין שם י' נזכר במפורש בנבואה זו. עכ"פ, עצם מושג נצחיותה של י' סמוך במקרא על מלכות בית-דוד, וראש לכל יש להבינו כנושא של מלכות זו. בימי שלמה נתבסס מעמדה של י' כעיר-מלוכה ייחודית ע"י הקמת המקדש, ששיווה הילה של

מזה, ותיאורי גדולתה ותפארתה לעתיד-לבוא, בלשון מליצית מופלגת — מזה; בהטעמת האופי האוניברסאלי של המרכז לעבודת-ה' (ג, ז; סו, יח—כא; ועוד) אין כאן הבדלה ברורה בין המקדש ובין העיר. התיאור של "הר-ה'" ו"בית אלהי יעקב", כמקום שממנו יצאו תורה ומשפט-שלום לכל הגויים (ישע' ב, ב—ד; מיכה ד, א—ג), מזהה את התר ואת הבית עם ציון וי'. — בתיאורי דמותה וקורותיה של י' החזונית בפני הנביאים מרובים היסודות הנסיים-אסכטולוגיים (ישע' כד, כג; שם כז, יג; שם גד, יא—יב; יחז' מו, א—יב; יואל ד, ב, יב—כא; זכריה יב, שם יד); זכר' יב נראה כרומז לניגוד בין י' ובין יהודה, עד כדי מלחמה ביניהם, אולם רקעם ההיסטורי ומשמעם של דברים סתומים אלה אינם ידועים לנו.

ש. מ. א. - ל.

י' (והר-הבית) בהלכה ובאגדה. מעמד מיוחד נודע להר-הבית (ה"ה) כמקום המקדש — שעמד במרכז פזו, ה"ה פולו נחשב למקביל ל"מחנה-לילה" שהיה במדבר מטביב למשכן (ע"ע), ואילו י' — המקודשת פולה — בחשבת למקבילה ל"מחנה-ישראל" שהיה שם, ובית-המקדש — למן פתח עזרת-ישראל — נחשב למקביל ל"מחנה-שכינה" (ספרי, נשא, א'; תוספ' כלים, ב"ק, א'; י"ב; זבח' קט"ז, ע"ב). יש הבדלי-דרגה במעלות הקדושה בין חלקי ה"ה השונים, המתבטאים בהגבלות שונות של התרה-הכניסה. לאיזור ה"ה כולו נאסרה הכניסה על כל סמא ש"טומאה יוצאת עליו מגופו" (כגון זב, נדה, יולדת), והכניסה בטומאה ענשה פרת (ע"ע); מדרבנן נאסר על כל הטמאים להיכנס גם לחיל ולעזרת-הגשים. על ההגבלות — המחמירות והר-לכות — על כניסתם של כל הטמאים, של נכרים, של ישראלים שלא לצורך העבודה ושל כהנים-הדיוטות לחלקי הקדש שמן החיל עד קודש-הקדשים — ע"ע בית-המקדש. רק לשם תיקון בדיקה-בית הותר לכל אדם להיכנס, ואפילו לקודש-הקדשים. הכניסה לשטח הר-הבית בצורה שאינה דרך-כבוד אסורה: "לא יכנס אדם לה"ה במקלו ובמנעלו ובאפונדתו ובאבק שעל רגליו, ולא יעשנו קפנדריא, וריקה [אסורה] מקל-וחומר" (ברכ' ג"ד, ע"א). הכניסה לה"ה היא דווקא דרך ימין, היציאה ממנו — דרך שמאל, חוץ ממקרים מיוחדים (סיכומי המקורות: רמב"ם, הל' בית-הבחירה, ה'—ז', ה"ל' ביאת המקדש, ג'—ד'; כפתור ופרת לר' אשתורי הפרחי, ר'; ישראל משקלוב, פאת השולחן, ג'). לפי המשתמע מרוב המקורות התלמודיים (משנ' עדר ח', ו'; מגי' י', ע"א—ע"ב; שבו' ס"ו, ע"א; זבח' ק"ו, ע"ב; ועוד) נראה, שהדעה המקובלת היתה, שקדושת חלקי ה"ה — כקדושת י' בכלל — על איסורי הכניסה הנובעים ממנה, עומדת בעינה גם לאחר החורבן. הדבר מחדש ביחוד ע"י הרמב"ם; אולם לדעת הראב"ד — המשיג עליו — אפשר שהנכנס בטומאה, ואפילו לשטח המקדש, עתה — אין בו כרת". היו שהבינו מדבריו, שבזמן הזה אין קדושה לה"ה ומותר להיכנס בו ללא הגבלה, וכנראה אף היו שנהגו כך למעשה (כפי עדות המאירי [בית-הבחירה, שבו' ס"ו, ע"א]); אך בדרך-כלל הובן שלא בא הראב"ד אלא לשלול עונש-פרת ולא נתפוזן להתיר את הכניסה, הדעה המקובלת בין הפוסקים היא שלא כהראב"ד, אולם נידונה ביניהם בעיה משנית, היא — אילו אופנים המותרים בכניסה ישנם היום, בהיעדר אפשרות להיטהר מטומאת-מת, שאין לך אדם שלא

בדברי הנביאים משתקפת הגות היסטוריוסופית-דתית על י', הגות רבת-פיונים, מהם אף שונים זה מזה — הפל לפי התנאים והמסיבות שבהם לחם כל נביא את מלחמתו באלימות ולמען האמונה בה'. נוכח התפיסה האלילית — שאין כוחו של אלהי ישראל לגבי י' אלא ככוחם של אלהי דמשק, ארפד, חמת וכו', כל אחד לגבי עירו, מעלה ישעיהו, בימי אחז וחזקיהו, בהטעמה רבה את רעיון ייחודה של י': כעירו של אלהי ישראל — שהוא האלהים — מעמדה וגודלה שונים מגלה של כל עיר שאלהיה אינו אלא אליל (י'; כס; ל; לא; לג; לו; לח); גם הפובש האשורי האדיר לא יוכל לי', שלה מובטחת הגנת האל — למען כבוד שמו ולמען דוד עבדו. נראה, שמפוז הינצלה של י' מידי סנחריב באורח פלא, בהתי-אם לנבואתו של ישעיהו, נשתרשה בעם תחושת הייחוד והעצמה של העיר; ייתכן שמזמורי תהלים, המטעימים את הפיוני "עיר-אלהים" לי' ואת פעולת ה' כמגן עליה (מו; מח; עז; פז; ועוד), שייכים לזמן זה. — אולם רעיונו של ישעיהו ניתן היה לעיוות, והוא הפך לאמונה בחסינות מעין-מגית שהעיר ו"היכל ה'" שבה מקנים לעם הירושב ב'; נגד התפיסה האלילית המחודשת הזאת מתקומם ירמיהו; הוא שולל — לכאורה בניגוד לישעיהו — כל ייחוד עצמי של י': הגנת ה' עליה אינה אלא על תנאי הליכת עמה בדרכי ה', ועם עזבו את ה' היא נעזבת לגורלן ההיסטורי של כל הערים, שה-פובש הבבלי עולה עליהן ומחריבן (פרקים ז; יז; יט; כא; כה; כז; לד; ועוד הרבה). — הפער בין ייעודה של י' — להיות "קריה נאמנה, צדק ילין בה" (ישע' א, כא) — ובין עובדת היותה "מראה ונגלה העיר היונה" (צפנ' ג, א), מטריד את כל הנביאים, המגיבים על כך בכאב או בועם. ליחזקאל הופך הפער הזה בין החזון ובין המציאות לנקודת המוצא של כל נבואתו על י' לפני חורבנה. כל אשמותיו וחטאיו של עם ישראל, ממצרים ועד ימי הנביא, מושלכים על י', שהיא מוצגת כמושחתת ומרושעת אפילו משומרון ומסדום. בפירוש אכורי מונה יחזקאל את "תועבות י" (טז; כב; כג; ועוד), והוא היחיד בין הנביאים שמדבריו משתמע שהחורבן הצפוי לה הוא בחינת גזרה שאין להעבירה.

כל הנביאים מאחדים בצפיית עתיד נשגב לי' — שגב שיש בו הן פאר פסי, הן משמעות דתית-רוחנית עילאית; צפייה זו מופנית לפעמים לעתיד הנראה קרוב, ולפעמים לאחרי-הימים (ע"ע). חזון י' המחודשת של ירמיהו (ל, יח—ט; לא, לו—מ) הוא ריאליסטי, ונכלל בו ציון מדויק של תזאמה המורחב, שכולו יהיה "קדש לה'", זכריה (ח, ג—ה) צופה אף הוא י' שתיקרא "עיר האמת והר-ה' צבאות הר הקדש", ורחובותיה יימלאו "זקנים וזקנות" ו"ילדים וילדות משחקים". יחזקאל מפקיע את עיון-הקודש שלעתידי-לבוא מן המציאות הראלית וההיסטורית; רק בעקיפין משה-תמע שמדובר בי' — ששמה זה אינו נופר כלל, ואף מקומה אינו מפורש: "עיר מנגב" בארץ-ישראל, "על הר גבה מאד" (יחז' מ, ב). תיאורה (מה, א—ח; מת, ח—כב, ל—לה) אינו מעלה דמות של עיר במשמעה הרגיל, אף לא של עיר-מלוכה ובירת ממלכה, אלא של מסגרת למקדש בלבד. בחינת עיר שפולה מקדש — מקום משפן כבוד ה', ושמה יהיה "ה' שמה". דומה לזה הדימוי של י' בסיומו של ס' זכריה (יד, טז—כא); כאן ניתן לקדושתה של העיר-המקדש גם אופי אוניברסאלי, מופר ע"י כל הגויים. פרקי-הנחמה בס' ישעיהו (מ—סו) משופעים ביסויי חיבה ואהבה להטת לציון ולי' —

משותף להלכות אלה, וכן לקבוע את זמניהן; מהן קדומות, שטעמן כבר לא נודע לתנאים, ומהן מאוחרות, וגם כאלו שלא נהגו למעשה.

בזמן שביהמ"ק היה קיים היו בי' תוקעים בשופר בראש-השנה שחל בשבת, ובסוכות היה הלולב ניטל בי' שבעה ימים, לעומת יום אחד בלבד במדינה (משנ' ר"ה ד' א'—ג'). דין בתי ערי-חומה, הנחלטים בידי הקונה אותם תוך שנה לקנייתו, לא נהג בי', ש"לא נחלקה לשבטים" ועל כן אין בה קניין לדורות; מאותו טעם אין מוכרין בה קרקעות הבתים, ועלי-הרגל התגוררו וינם עם בעה"ב בביתו, ויש אומרים שאסור היה להשכיר אף את המיטות, ומסופר על אנשי י' שהיו מפנים את בתיהם, ובשכר זה היו נוטלין את עורות הקרבנות; מתוך כך מסתברים דברי המשנה, "לא אמר אדם לחברו: צר לי המקום שאלין בי" (אבות ה' ה'). בי' לא נהגו הלכות עגלה ערופה (ע"ע), עיר הנדחת (ע"ע) ונגעו בתים (ע"ע טמאה וטהרה, עמ' 787 הולאה), שכן אדמתה לא נשתייכה לתושביה, וממילא לא נענשה בעוונם. סידרת הלכות נכתונה להרחיק טומאה מי, ועל-כן לא עשו בה אשפתות — המרבות שרצים — ולא גידלו בה תרנגולים, העושים באשפה; אך נראה שלא הקפידו בזה בסוף ימי הבית (השר ער' ר' א'). "לא מקיימים [בי'] קברות חוץ מקברות בית-דוד וקבר חולדה הנביאה שהיו שם מימות הנביאים הראשונים", והקבורה היתה מחוץ לחומה; כמרכן הקפידו במיוחד בי' על איסור הלנת המת. ההקפדה בהרחקת הטומאה הביאה גם לקולות שונות: כל הכלים הנמצאים בי' טהורים, וכן אפלים ומסקים של עמי-הארץ בימי הרגל — שאז גם עם-הארץ כחבר (ע"ע). נראה שבסוף ימי הבית עלתה גם התנגדות לחומרות יתרות, והפעם אחת מצאו עצמות בלשכת דיר-העצים ובקשו לגזור טומאה על י'; עמד ר' יהושע על רגליו ואמר: לא ברשה וכלמה היא לנו שנגזור טומאה על עיר אבותינו (תוספ' ער' ג' ג').

תקנה להרחבת שטח הבניה בעיר יש לראות בהלכה האוסרת על נטיעה חריצה בי', שאף אין מקיימין בה אילנות, חוץ מגינת-ורדין שהיתה שם מימות נביאים ראשונים. תחומה של י' ניתן להרחבה רק ע"פ מלך, ונביא, ואורים-ותומים, וסנהדרין של ע"א, ותוך טקס פולחני מיוחד (שבר' י"ד, ע"א; והשר משנה סנ' א' ה'); אולם מסופר שרובע אחד נכלל בי' בידי עולי-הגולה מטעמי בטחון גם בהיעדר התנאים האלה. נקבע גם שאין מניחים לגר-תרשב לדור בי'.

בגלל עולי-הרגל היתה י' למקום מסחר הומה, ועל כן תיקנו שיכתבו בשטרות הנעשים בה גם את השעה ביום, כדי לדעת שטרו של מי קודם (כת' צ"ג, ע"ב). נמסר על "כפיפה של חשבונות שהיתה חוץ לי', וכל מי שמבקש הולך לשם; ולמה? שלא יחשוב בי' ויצר לר' (שמר'ר, סוף נ"ב). מקום מיוחד היה בי' שנקרא "אבן הטועין", בו הכריזו על מציאות, ואלו החזרו לבעליהן על-פי סימנים (בי"מ כ"ה, ע"ב; וע"ע אבדה ומציאה, עמ' 69).

מנהגים וזימוסים מיוחדים היו לי': מהם המכוננים להכנסת-אורחים והקשורים באפיה המיוחד כעיר של עולי-רגל; מהם המעידים על "נקיות-הדעת" של "יקירי-י", על שקידתם של הארזשלמים לחונן את ילדיהם ליראת-שמים, על ההיזרזר שבו קיימו בי' מצוות המועדים. מסופר על

נטמא בה (וע"ע טמאה וטהרה, עמ' 791). מחלוקת קדומים היא בהלכה אם טמא-מט אסור בכניסה בה"ה כולו או מהחיל ולפנים בלבד; לפי הדעה השנייה יש, לכאורה, אפשרות מסוימת להחיר היום את כניסתו עד לאותו איזור.

אולם כאן מתעוררת בעיה הלכתית אחרת — כיצד לאתר בדיק את ה"איזורים" השונים? הרדב"ן (ע"ע ר' דוד בן זמרא) בתשובה (חלק ד', סי' תרצ"א) הניח ש"הכיפה" (= מסגד-עומר) היא בדיק במקום המקדש, ולפיכך ניתנה לו נקודת-מוצא לביצוע מדידות מדויקות (ע"פ הנחתו) על סמך המקורות התלמודיים המפורטים בנושא זה; אך הנחתו גופה מוטלת בספק, וגם פירושה של המקורות התלמודיים העוסקים במידות אינו חד-משמעי. רוב הפוסקים סבורים שאין להיכנס כיום לכל שטח ה"ה, ורבי ירושלמי בדורות האחרונים, ובייחוד הרב א. י. קוק (ע"ע), הזהירו בתוקף על כך.

כמרכן נתעוררה שאלת התר הכניסה לה"ה לשם הקרבת קרבנות-ציבור (ע"ע קרבנות), על יסוד ההלכה ש"מקריבים אע"פ שאין בית" ובהתאם לכלל ש"טומאה הותרה [או: "דחיה"] בציבור". בעיקרה נוגעת השאלה לקרבן פסח (ע"ע), והיא נידונה ע"י רבים מגדולי ישראל, החל באש-תורי הפרחי בספרו "כפתור ופרח" (סוף ר'), ועד לרב צ. ה. קלישר (ע"ע), שהיה סבור "כי אם יורשה לנו מטעם המל-כיות", נהא רשאים, ואף חייבים, להקריב על-גבי מזבח שנבנהו במקום שעמד עליו בזמן הבית. רבים מבעלי-ההלכה חלקו על כך, וביניהם ר' עקיבא איגר (ע"ע), ר' משה סופר (ע"ע), ועוד, משום שיקולי-הלכה רבים (וע"ע פסח). ימנות הריף בבעיית הכניסה לה"ה נתחדש, לאחר שיחזרו בידי מדינת-ישראל ב-1967, ביחס לעולים שמה שלא לצרכי בטחון. היה מי שסבר שניתן לאתר, על יסוד המקורות, מקום בדרום ה"ה שהוא בוודאי מחוץ לשטח האסור ולהורות התר להיכנס במקום זה, לאחר היטהרות משאר טומאות — שהיא אפשרית גם בזמן הזה; אך רוב הרבנים חולקים על דעה זו.

הקריעה שחייב בה "הרואה את המקדש בחורבנו" לרא-שונה, או לאחר שלא ראהו שלושים יום, נידונה בפוסקים לפרטידיניה; בין השאר נידונה השאלה, על ראית איזה חלק מתלקי ה"ה היא תלה, אם היא תלה גם על הרואה רק את הכותל המערבי. לגבי הכותל המערבי עצמו — שהוא הצד החיצון של חומת ה"ה — נידונה גם השאלה, אם תלה עליו קדושת ה"ה ואם מחייבות לגבי ההלכות הנובעות מקדושה זו.

על הַפְתַּל הַמְעַרְבִי — ע"ע (ה) פתל (ה) מערבי.

י. מ. טוקצינסקי, ספר ארץ-ישראל, סי' כ"ב, תשכ"ב; א. י. קוק, משפט כהן, סי' צ"ו, תשכ"ז; ה. ז. גרוסברג, בענין היתר כניסה לשערי הר הבית והמסתעף (נעם, י"א), תשכ"ח; א. קימלמן, גבולות הר הבית והחיל ריגיים (תמנין, ח'), תשכ"ח; ש. הכהן וינגרטן, הר הבית וקדושתו (הורה שבעל-פה, י"א), תשכ"ט.

ז. ק.

קדושתה של העיר י' באה לה מנח בית-המקדש הרהרית שמסביבו. כל העיר, לפנים מן החומה, קדושה משאר ערי-חומה, ורק בה נאכלו קדשים קלים ומעשר-שני (כלים א' ח'). ברייתא, שנשמרה ב-4 נוסחאות (תוספ' נגעים ר' ב'; אדר"ג נ"א, ל"ה; ג"ב, ל"ט; ב"ק ס"ב, ע"ב), מונה 10 דברים שנאמרו בי" (= דינים מיוחדים החלים עליה), אך באחת מחן מגיע הפירוט ל-15. קשה למצוא מכנה

נ"ה, ע"ב). ברוח זו דיברו גם כמה מהאמוראים (שבת קי"ט, ע"ב; כ"מ ל', ע"ב).

האגדה פותחת את תולדותיה של י' עם בריאת-העולם: „בתחילת ברייתו של עולם עשה הקב"ה ב' סוכה, כביכול, שהיה מתפלל בתוכה יהי רצון שיהיו עושין בני רצוני כדי שלא אחריב את ביתי ומקדשי" (מדרש תהלים ע', ג'). אדם הראשון הקריב „על המזבח הגדול שב'י" (ב"ר ל"ד, ט'). ויש אומרים שאף נברא ממקום בית-המקדש (שם י"ד, ח'; י"ר נזיר ז', ב'); והיו שאמרו שכל העולם, שמים וארץ, נברא מציון (יומא נ"ד, ע"ב), „בית-המקדש גבוה מכל א"י, וא"י גבוהה מכל הארצות" (קיד' ס"ט, ע"א וש"נ), ושניהם הם גם מרכז העולם ו„טבור-הארץ" — השקפה המצויה גם ב„אגרת-אריסטיאס" (ע"ע) ואצל פילון, וכן אצל יוסף בן מתתיהו (מלח' ג', ג', ה'; והשר' תנח' [הוצ' בוכר] קדושים: י'; סנה' ל"ו, ע"א; שהש"ר, ז', ח'; וכן השר' ס' חנוך השני, כ"ג, מ"ד). האגדה עושה את י' למקום התרחשותם של המאורעות ההיסטוריים המכריעים שבספר בראשית. הויהו של הר-המזריה שעליו נבנה בית-ה' (דה"ב ג, א) עם „אחד ההרים" שב„ארץ המריה", שעליו עקד אברהם את יצחק בנו (תענ' ט"ו, ע"א, ועוד), מקדים את קדושתה של י' עד לאברהם.

הכינוי המקראי הנפוץ „בת-ציון" לציון עם ישראל, הביא לדימויה של י' לאם (פסי"ר כ"ו; ילק' מכירי לתהלים [הוצ' בוכר, 284], בשם התנחומא ועוד; והשר' גם ס' עזרא החיצון, ד', ח', ז'; ס' ברוך, ד', ט'; חזון ברוך, א', ג'). משמעות מיוחדת נשא התואר בעיני בני היהדות ההלניסטית, שבכנותם את י' „מטרופוליס" ביטאו את ההשקפה שתפוצות-הגולה הן מרשבות שנוסדו ביזמת „עיר-האם" י' (פילון, נגד פלאקוס, 45/6; המשלחת אל גאיוס, ל"ו, 281). משמעות אחרת קיבל המונח „מטרופולין" באגדת חז"ל, האומרים שהיא „עתידה להעשות מטרופולין לכל הארצות" (שמ"ר כ"ג, י'), ולעתיד-לבוא תהיינה כל האומות „בנות י'" (תנח' [הוצ' בוכר], הוספה ג' לדברים).

דברי חז"ל על י' - של-ה-ע-ת-י-ד — שתיבנה יחד עם קיבוץ-גלויות (תנח' נח, י"א) — אחוים ברובם ביעודי הנביאים, ומתוך דיוק פרטי חזונם וקבלת כל דימיר ומשל כפשוטם הם מגיעים לתיאורים מפליגים ביותר, ויש שאינם מסתפקים במה שמעלים המקראות, ומוסיפים מוטיביו משלהם. לעתיד-לבוא ה' בונה את י', ואינו הורס אותה לעולם, ובאש הוא עתיד לבנותה (יר' ברכ' ד', ג'). הקב"ה יגביה את י' ג' פרסאות ויעמיד בשעריה אבנים-טובות ומרגליות שהן ל' על ל' אמות (ב"ב ע"ה, ע"א-ע"ב), וכן היא „עתידה להיות מתרחבת בכל צדדיה וגלויות באות ונינוחות תחתיה", היא תגיע עד שערי דמשק (שהש"ר ז', ה'); עתיד הקב"ה להוסיף ל' יותר מאלף גינות ואלף מגדלים (ב"ב ע"ה, ע"ב; ועוד); אותה עת יוציא הקב"ה מים חיים מ' לרפא בהם כל מחלה (שמ"ר ט"ו, כ"א); עתידין תחומי י' להימלא אבנים טובות ומרגליות, וישראל באין ונוטלין מהם (פסדר"כ קל"ו, ע"א); ולא זו בלבד אלא ש„עתידה י' שיתקצו בתוכה כל הגוים וכל הממלכות" (אדר"ג נ"א, ל"ה).

ההשקפה הנפוצה על „בית-המקדש-שלמעלה", שתחילתה בישעיה (ר'), הביאה ליצירת המושג י' - של-מ-ע-ל-ה באגדה (תענ' ה', ע"א). י' - של-מ-ע-ל-ה מכוונת כנגד זו שלמטה

„תכורות" ב' שהתנדבו במיוחד לקיים מצוות שבין אדם לחברו (תוספ' מג' ד', ט"ו). נמסר על מנהגן של בנות י' לצאת בחמשה-עשר באב וביום-הפיסורים „בכלי-לבן שאולין" לחולל בכרמים ולקרוא לבחורים לשאת עיניים ולראותן ולברוד מהן להם (תענ' ד', ח').

ההלכה קובעת ש' עומדת בקדושתה לעולם, ועל כן נהגות בה הלכות מיוחדות גם בזמן הזה. חייב אדם לכוון את פניו בשעת תפילתו כנגד י', ובתוכה — כנגד בית-המקדש" (ברכ' ל', ע"א). הכניסה להר-הבית אסורה מפני הטומאה. החובה לעלות-לרגל לא בטלה, אלא שנצטרפה אליה החובה להתאבל על י', מלבד יום-האבל הקבוע תשעה-באב (ע"ע). יום שרואים בו את י' בחורבנה אסור בבשר ובבין (תוספ' נד' א', ד'), והרואה אומר „ציון מדבר היתה, י' שממה" (ישע' סד, ט), וקורע. חובה להתאבל על י' בכל יום ובכל מקום; בין השאר אמרו: „סד אדם את ביתו בסיד ומשייר בה דבר מועט וזכר ל'י, עושה אשה כל תכשיטה ומשיירת דבר מועט וזכר ל'י" (תוספ' סוטה ט"ו, י"ב; ב"ב ס', ע"ב). העלאת זכר י' ושאלת שלומה ובניינה רוחות ביותר בתפילות וברכות. ברכת „בונה י' שב-שמונה-עשרה וברכת „רחם" שבברכת-המזון אינן הוספות שלאחר החורבן; נוסחן דומה לדברי בן-סירא (ל"ו, ב'; נ"א, כ"ז). — מעלת הישיבה ב' גדולה במיוחד, והכל מעלין ל' ואין הכל מוציאין" (כתר י"ג, י"א).

האגדה מקשטת את י' בכל הסגולות והמעלות. אין כיפיה של י' (אדר"ג נ"א, כ"ח; קיד' מ"ט, ע"ב), ומי שלא ראה י' בתפירתה לא ראה כרך נחמד מעולם (סוכה נ"א, ע"ב). היעדרם של פירות משובחים ושל מעינות חמים ב' נדרש אף הוא לשבח, שאלמלא כך נמצאת עליה-לרגל „שלא לשמה" (פס' ח', ע"ב). — חז"ל מגזימים במספר אוכלוסיה, ומנו בה יותר ממיליון חצרות; בימי אגריפס נמצאו בה, לדבריהם, בחג הפסח 12 מיליון נפש (איכ"ר א'); לדברי ר' הושעיא היו בה 480 בתכ"נ, וכל אחד מהם היה בו בייס למקרא ובית תלמוד למשנה (יר' מג' ד', א'), וכן היו שם 394 בתי-דין (כת' ק"ה, ע"א). — בשבעים שנות של חיבה נקראה י' (אגדת שה"ש), ואף על שמו של הקב"ה (ב"ב ע"ב, ע"ב). — בין עשרת הנסים שנעשו ב' מונים שלא נפגע ולא נכשל אדם ב' מעולם, ושלא נפלה בה דליקה ומפולת (אדר"ג נ"א, ל"ה). — אנשי י' נתפרסמו בחכמתם, שהיא מופרת ונערצת בכל מקום; מסופרות אַנְקְדוֹטוֹת על מיפגשים בין אנשי-אתונה ואנשי-י', שבהם עוררו האחרונים את התפעלותם של הראשונים (איכ"ר א'). „עירוני שנשא ירושלמית היה נותן לה משקלה זהב, וכן ירושלמי שנשא עירונית היו נותנין לו משקלו זהב" (שם), שכן בני י' ובנותיה הצטיינו גם ב'יפים (ב"מ פ"ד, ע"א). יושבי י' זכו יום-יום בכפרת עוונותיהם, ומימיו לא לן אדם ב' ובידו עוף" (פסדר"כ נ"ה, ע"ב), מפני קרבת-התמיד של ביהמ"ק. — אולם היו גם חכמים שדיברו בחריפות בגנותם של בני-י', ברוח תוכחתם של נביאי בית ראשון; הם טענו „שלא חרב הבית בראשונה אלא שהיו עובדי ע"ז ומגלי עריות ושופכידמים, וכן בשנ"י; גם התנא שהורה שבבית שני „היו יגיעין בתורה וזהירין במצוות ובמעשרות וכל וסת טובה היתה בהן", האשימם „שהיו אהבין את הממון ושונאין אלו לאלו שנאת-חנם" (יר' יומא א', א'; בבלי יומא ט', ע"ב), דוגמת מעשה קמצא וברי-קמצא (גיט'



גורם רב-חשיבות בשמירת זיקת העם לזֶכַר עיר-קדשו, ומשום-כך גם היתה מחיקת זֶכַר י' מסידור-התפילה אחת הדרישות העיקריות של אנשי תנועת הרפורמה במלחמתם להשכחת המולדת ההיסטורית של היהדות ולהיסמעות בסביבה הנכרית.

י. ת.

י' בפיוט ובשירה של יה"ב. י' נזכרת הרבה בפיוט ובשירת-הקודש שלאחר-המקרא, על כל כינוייה וצירופיה הנזכרים במקרא, וכן בכינויים וצירופים חדשים בפיוטים עבריים וארמיים; למסגרת זו שייכות גם תפילות מפורסות. בפיוטים אלה עולה י' כזֶכַר וכסמל לעבר מפואר וכתקווה לעתיד. פעמים מסותים הדברים לעיר עצמה, פעמים — לאי כולה, שי' נחשבת לעיקרה; פעמים נזכרת גם י' שלמעלה, יש שההבדלה בינה ובין זו שלמעלה מיטש-טשת. רוב פיוטי י' הם קינות, אך העיר נזכרת גם בסליחות ובשאר פיוטים, לפי מנהגי כל העדות. לרבות הקראים. זכרה של י' של קדושתה ושל הדרה, וכן של חורבנה. וחזון תקר-מתה ופארה לעתיד-לבוא, היו חיים וערים בתורעת העם ומבוססים בפיו יותר מן הרגשות הקשורים בארץ כלה. יהודי העלה את י' על ראש שמחתו בשירים ובמירות ועל ראש אבלו בקינות ובסליחות. אף בימי שמחה ובסעודות-של-מצחה, ואפילו בשמחת חתונה, לא נשכחה ירושלים מפי העם, והוא נהג גם בהם מנהגים שיש בהם זכר לחורבן. הדיע זכר זה בשירה. באחד הפיוטים הקדומים — בסילוק ל"קדושתא לחתן" של ר' אלעזר הקלירי, "אהבת נעורים מעולם" — נאמר: "שמחו את ירושלים בשמחה / וגילו בה בהצלה ורוחה / כי לעד לא ינחה / ולא לנצח יאנחה"; ודברים מעין אלה נשמעים גם בפיוטים אחרים לחתן. כיום ידועים לנו לפחות 12 פיוטים הפותחים ב"ירושלים" וכ-60 "ציונים", כלר קינות המתחילות במלה "ציון", שגם בה הכונה לי'; אך רוב הקינות והסליחות בנושא זה התחלר-תיהן שונות. בתוספת שנקבעה לשמונה-עשרה בתשעה-באב בסוף ברכת "ולירושלים עירך ברחמים תשוב" — נחם ה' אלינו את אבלי ציון" וכר — מתוארת י' בחורבנה: "העיר האבלה והחרבה הבורה... השוממה מבלי יושב, היא יושבת וראשה חפוי כאשר עקרה שלא ילדה, ויבלעה לגיונות וייר-שזה עובדי פסילים"; וכן בתפילה קדומה אחרת: "העיר אשר נקרא שמך עליה / הבט ברחמים אליה / וראך כי חומותיה שקעו / ושעריה בארץ טבעו / וירשה עובדי אלילים / וירמסה דורשי פסילים / ולבה חרד ורועד / מבלי באי מועד". ביטויים נרגשים נשמעים מפי פייטנים שונים: "מיום חרבה שלם / אין דבר שלם" (יניי); "אזכרה אלהים ואהמיה / בראותי כל עיר על תלה בנויה / ועיר אלהים מושפלת עד שאול תחתיה" (אמתי); "העיר הקודש המתור-זות / היו לחרפה ולבזות / וכל מחמדיה טבעות וגנונות" (רבנו גרשם מאור-הגולה); וכאלה רבים. כנגדם מצויים גם ציורים דמיוניים נלהבים של פארה הדרה של י' החדשה לעתיד-לבוא, על סמך התיאורים המדרשיים והאגדיים (ר', למשל, הקלירי: "תיכון עולם על מלאות").

המשוררים הפייטנים מביעים את חיבתה ואת יפיה של י' בכינויים ובמליצות, איש-איש כפי הרגשתו וכפי השראתו. הקלירי קורא לה "קריית עוז"; רב סעדיה גאון רואה בה "רחובות העיר מלאי רגנות"; ר' אברהם אבן עזרא קורא לה "ציון האהובה"; יוסף גיקאטיליא — "ירושלים הנאהבה";

(תנח' פקודי, א'), והיא נמצאת ברקיע הנקרא זבול (חגיגה י"ב, ע"א). אולם בניגוד למקדש-שלמעלה, שעליו נאמר שהוא מתוקן עד שלא נברא העולם, הרי שיר-שלמעלה נעשתה מרוב אהבתה שלמעלה (תנח' שם); כאן — כמקומות אחרים — מדגישים חז"ל את התאמתן של י' שלמעלה ושל זו שלמעלה זו לזו. הרעיון של י' שלמעלה תופס מקום רחב בספרים החיצונים (השר ס' ברוך הסורי, ד', ג'), אלא שכאן אין הבחנה בינה ובין המקדש-שלמעלה. יתר-עליכן: בספרות החזונית (ס' עזרא החיצון ד', י'; חזון יאננס, XXI) עתידים בית-המקדש-שלמעלה ויר-שלמעלה לרדת מלמעלה וליכון במקום אלה שלמעלה. בדומה לכך מדגיש פאולוס (אל הגלטיים IV, 26) את הניגוד בין י' שלמעלה ובין זו שלמעלה, דעה זו נתקבלה בספרות של הנצרות, הכופרת בתקומתה של י' שלמעלה היהודית. באגדות חז"ל, גם באותן שקלטו מחזיונותיהם של בעלי האפוקא-ליפסות, מהדגש הרעיון שיר-שלמעלה תהפוש ותעלה עד לכסא-הכבוד (פסדר"כ קמ"ג, ע"ב). רק בספרות החזונית היהודית המאוחרת, שנתחברה בארצות האיטליאם, יורדת י' שלמעלה מן השמים בנויה ומשוכללת.

ש. קרויס, קדמוניות התלמוד, א' (א'), 92-113. תרס"ד;  
א. אפסוביץ, בית-המקדש של-מעלה לפי האגדה (תרביץ, ב'), תרצ"א; ש. ביאלובוצקי, י' בהלכה (עלי עיני), תש"ח-תשי"ב; א. א. סינקלשטיין, ההלכות שנאמרו בי' (ס' היובל לא. מארכס), תשי"ב. דינבורג, דמותה של ציון וי' בהכרתו ההיסטורית של ישראל (ציון, ט"ז), תשי"א; י. א. זליגמן, י' במחשבה היהודית ההלניסטית (יהודה וירושלים), תשי"ז; א. א. אורבך, י' של מעלה (בתוך: י' לדורותיה), תשכ"ט; בונה ירושלים A. Buchler, *The Blessing in the Liturgy* (JQR, XX), 1908; id., *Pureté lévitique de J. et les tombeaux des prophètes* (REJ, LXII/III), 1911/1912

א. א. א.

י' בתפילה. בתפילות-הקבע נזכרת י' פעמים אחדות: פעמיים בתפילת שמונה-עשרה — ברכות, בונה י' והמחזיר שכינתו לציון. וכן בתוך נוסח הקדושה שבחזרת הש"ץ של שמונה-עשרה; בברכות ק"ש — "אור חדש על ציון תאיר" (שאינו נמצא בסידור רב סעדיה גאון, אף שנהגו לאמרו בשתי הישיבות שבבבל); בברכת "הפורש סופת שלום" שאחרי ק"ש-של-ערבית (כך היה הנוסח הקבוע ע"פ מנהג אי, אלא שלפי הסידור שלנו אומרים אותו רק בשבתות וכימים-טובים; הנוסח הנוהג אצלנו בימי החול מקורו בבלי, ואין י' נזכרת בו); בברכת-המזון — "בונה ברחמי י'". בקשת השיבה, לי' בית-מקדשך היא מרכזית לכל המוספים של ימים-טובים. בדרך הדרש נאמר על י': "תלפיות — תל שכל הפיות מתפללים עליה בברכה, בק"ש ובתפלה" (ירר ברכ' ד', ה'). לכאורה אין מספר האיזופורים האלה רב, ואעפ"כ נדע להם ערך פסיכולוגי מכריע בתר-לדות העם, שהרי תפילות אלו חוזרות פעמים אחדות בכל יום, ורישומן על המתפלל מרובה, מלבד-זאת נזכרת י' כמה פעמים בפסוקי-דמרא (הלקוחים מס' תהלים) ובסליחות ופיוטים אחדים שניתוספו על סדר התפילה ביה"ב. י' נזכרת בברכות-הנישואין, משום "אם לא אעלה את י' על ראש שמחת" (תהל' קלו, ו), ומסיבה זו היא נזכרת גם במנהגים אחרים המיוחדים למאורעות של שמחת הפרט או הכלל; סדר-של-פסח וסדר יוה"כ מסתיימים בקריאה: "לשנה הבאה ביו" פיתון התפילה ע"פ ההלכה (ירר שם), וע"פ הרבה מנהגים. הוא לכיוון י'. אין ספק שהתפילה שימשה

לגאולה — מזה, וכמבצע למכלול שאיפות ואידיאלים שלו, חברתיים, תרבותיים ודתיים, לאומיים ואוניברסאליים, לעתיד — מזה.

בשירת ההשכלה אין שירי י' מבצע לחזיונות אישיות. הנושא י' משולב מבחינה תמטית בנושאי הגלות: שוד ציון, שבר בת-עמי, וגעגועי היהודי לגאולה. י', ציון, איי ועם ישראל מופיעים עפ"י כוהנים. ביטוי בולט לנסייה זו מצוי ביצירותיהם של אפרים ויצחק לוצאסו. בשירת מיכ"ל לבנון ובאהבת ציון למאפו משמשת י' סמל החיים האידיאליים שע"פ תפיסת תנועת-ההשכלה: מימוש הארמוני של היופי והמסור; ואילו למשוררי חבת-ציון היא משמשת ביטוי לתוחלתו העתיקה של העם: היא לב העם, אשר "בה קשור בעבותים לב" כל יהודי בגולה (דליצקי) ומשאת-נפשו (מאנה). אולם לבן-גוריון (ברדיצ'בסקי) מסמלת "ירושלים" את החירות העברית לעומת "בנה", שהיא סמל רוח היהדות המסורתית; וכינונה של י' מחדש מחייב שינוי-ערכים בתפיסת היהדות. בדרך האחרון היה י' קרני "משוררה של י", תדור אהבה עזה לאבניה, לעצמיה ולנופה — מזה, ותחושה עמוקה למשמעותה הסמלית — מזה. הוא רואה בירושלים סמל של קדושה ושלמות ללא-פגם; היא גשר לנופים נעלים ועליונים מטאפיסיים. מקור הטהרה וההיטהרות ומקור תורה וקדושה לכל האומות בעתיד, לעומתיוה. מועטות מאד בשירתו הזכרות ההשכלה של י'.

מקום מיוחד תופסת י' ביצירתו של עגנון. היא משמשת גם רקע עלילתי ומסגרת לכמה מיצירותיו הגדולות. י' מגלמת בסיפוריו מציאות נצחית, על-זמנית; בקדושתה, העולה על כל מציאות אנושית, היא מקוגת בשלימות יפי נופיה את הנוף הארצי עם הנופים השמימיים האלהיים ומאחדת את מכלול הניגודים שבהגיה לשלימות עלאית. י' היא נקודת-המגע בין עם-ישראל להקב"ה. מבצע תמציתי של האהבה ההודית — בחינת "לפני ולפנים" — ביניהם. י' מתחדשת מעצמה ומקרינה שמחה מיוחדת על תושביה ועל כל העולם. לפיכך היא משמשת מרכז של האדם היהודי: "עיניה צופיות לכל ישראל" ("תמול שלשום", אורח נסה ללון, "תהלה").

א. צ. גרינברג פירא את י' כסמל מלכות ישראל ונצח האומה, אם הערים, העיר שישותה אלהית נצחית. מקור החיות לעולם; אך בהווה היא מושפלת, עלובה ופגומה. הקייסוב בין ההווה — מזה, ובין העבר המפואר והייעוד לעתיד — מזה, מעורר מתח רב וגורם לדינאמיות פנימית המצויה ברוב שיריו על י'.

מ. שוהם (ב"צור ירושלים") מעלה את י' כסמל הרוחניות — ובפרט כסמל רוח הנבואה הישראלית ושלטון הרוח — לעומת צור, המסמלת את הגשמיות, את האליליות, את אומות-העולם, את שלטון הבשר.

ביטוי נוקב לשוממנותה של י' ועגמימותה — "שלד-עצמות", "עיר חרבה ועצובה" — בשנות חלוקתה וניתוק העיר העתיקה מישראל לאחר מלחמת-העצמאות נתן יהודה עמיחי בשירתו. באותן שנים יצאו לאור סיפורים, רומנים, שירים ומחזות שנושאים המרכזי או רקעם היא י', כגון: "סיפורים מבין התומות" למרדכי סלמון (תש"ו), "בסימטאות ירושלים" ליהושע ברייטסוף (תשי"א), הטריילוגיה "עד ירושלים" לאהרן ראובני (תשי"ד), ועוד; רבים השירים על י' בספרי יצחק

פייטן כשם יצחק — "ירושלים עטרת תפארת"; אברהם בן מנחם — "העיר העליונה"; ר' ישראל נג'ארה — "קרתא דשופרא"; פייטן עלום-שם — "י' דהיא בכת עיני". הגדיל מכולם ר' יהודה הלוי, שאהבתו העזה לציון עוררה אותו לכנותה בכינויי-חיבה מרובים-ביותר: "יפה נוף משוש תבל קריה למלך רב"; "מקום כסאות משיחי"; "הדום רגלי אלהי"; "י' כרכא די אלהא עלמא"; ועוד. ערגת לבו הגדולה לירושלים מצאה לה ביטוי עלאי בקינתו הנודעה "ציון הלא תשאלי לשלום אסיריך", שזכתה לחיקויים רבים גם בחרוז וגם במשקל. — גם "אהליבה" (ירושלים) ו"אהלה" (שומרון) המקראיות שימשו חומר למשוררים ולפייטנים, ופיוטים אלה נתחברו עפ"י בצורת דד-שיח או מכתבים בין השתיים, כגון בפיוטי הקלירי, ר' שלמה אבן גבירול (בפיוטו הנודע "שר מרזן קול תתן")) ור' אברהם אבן-עזרא.

מוטיב רוח אחר בפיוטים ובקינות, המעלה בצורה עזה את זכר י', היא ההצגה האנטיטטית של יציאת-מצרים והגאולה כנגד "יציאת-י" (= החורבן) והגלות. במוטיב זה משתמשים, בין השאר, הקלירי, דוד בר שמואל הלוי, אפרים בר יעקב, דוד בר אלכסנדר, יחיאל בר יעקב, ואחרים.

י' דודסון, אוצר השירה הפיוט, א-ד' וחוספת: ר' מפתחות, 1938-1925.

א. מ. ת.

י' בקבלה. בקבלת ספרד לא תפס הרעיון המשיחי מקום מיוחד, ולפיכך גם אין י' זוכה בה למעמד מיוחד מעבר לדרשנות מיסטית-סימבולית רגילה. אף לאחר גירוש-ספרד נמצאו סמוכין להעדפתה של צפת: המשיחית יתגלה תחילה בגליל, ומשם יעלה ל"י. — צורת הסיומת הזוגית של השם י' נדרשת בקבלה כרמז לקיום של י' שלמטה כנגד י' שלמעלה; גם בזו האחרונה נמצא "היכל-הקודש, ושר-הפנים הוא כהן גדול" (פי"ס' הקומה). מכיון שא"י היא מרכז העולם, באמצעותה — י', ובמרכזה — קודש-הקדשים, ומכיון שכל טוב העולם נשפע לשם ממעל, הכול ניזונים משם, מסמלת י', להבדיל מציון, את הספירה התחתונה, מלכות, שעליה עיקר הנהגת העולם. — מקפת הרים להגנה מפני כוחות סט"א (ס' התמותה), ומלאכי השכינה הם שומרי החומות (זהר ח"ב, פ"ט, ע"ב; שם ר"מ, ע"ב); משום כך גם נתייחדה י' לנבואה (רמב"ן, רבנו בחיי), וליושביה, "יתרון מעלה" ואפשרות דבקות, שאין בינו לבין הקב"ה מסך מבידיל" (ס' ראשית חכמה), הקב"ה תפץ שיעב-דהו שם. תפילות כל ישראל עולות דרך י', שהיא שער השמים (שליה). עתידה י' שיתקרבו חומותיה עד לכסא-הכבוד (= תפארת), ואז יהיה איחוד מלא בעולם הספירות. רק מקובלים מועטים דרו בי', ומהם ר' יעקב הגזיר מלונגיל, הרמב"ן, יהודה אלבוטיני, ר' חיים ויטל (ע"ע). מן המאה ה-17 ואילך באו אליה מקובלים רבים, ואף בחבר-רות, כגון מאיר פופרש, יעקב צמח, ועוד. במיוחד שמו השבתאים מגמת פניהם ל"י, כגון: א. רוזינו (ע"ע), יהודה חסיד (ע"ע), חיים מלאך, ועוד. — ביהמ"ד "בית אל" בי' מיסודו של הרב שלום שרעבי (ע"ע), היה כ-150 שנה מרכז לקבלה בארצות-המזרח; הוא נתקיים עד ימינו.

מש. ח.

בספרות העברית החדשה משמשת י' מוטיב נפרץ מאד, ואי-אפשר לסקור, ואפילו בקצרה, את החומר המצוי. י' משמשת ביד הסופרים והמשוררים כאספק-לריה למצבו של עם-ישראל בעולם: כמושא געגועי

וכן על שתיקתה של הברית החדשה בדבר בנייתה של העיר מחדש אחרי חורבנה, וכירב. מימי אוריגנס (ע"צ) ואילך השתדלו מורי-הוראה בנצרות להציג את חורבנה של העיר "היהודית" כחורבן סופי, ואת הכנסיה — כי החדשה. יחד עם זה לא הצליח אף אחד מאבות-הכנסיה להשתחרר לגמרי מן המשמעות הגשמית של "י' החדשה", ושתי המשמעויות משמשות אצלם — ואצל הבאים אחריהם — בעירוביה.

במאה ה-4 חיזק קונסטאנטינוס קיסר את הדימוי של י' גשמית נוצרית ע"י האדרתם של המקומות הקדושים. הוא יזם תכנית-בניה לחידוש פני י', כדי להפוך את איליה קאפיטולינה האלילית למקום הקודש ביותר בעולם, עם "הקבר הקדוש" כמרכזה. מעתה נחשבה י' לשלל חוקי של הניצחון הנוצרי-רומי על היהודים, שכל ירושתם, ובכללה בית-המקדש, עברה לידי הנוצרים; בכך הוחזר לי' הארצית כל הדרה, וכן ניתנה הצדקה דתית-נוצרית לנישולם של היהודים מי' (ע"צ א"י, עמ' 427/8). הגל הגואה של עולי-רגל נוצרים, שהתעניינו במקומות הקדושים הנזכרים במיוחד בכתיב-הקודש, הביא לפיתוחה של העיר וחירו את זיפושם וגילויים של "מקומות קדושים" למיניהם. תכנית-הבניה היוזמה מטעם הקיסר מצאה מסייעים בין אנשים פרטיים עשירים, ובייחוד בין נשים נוצריות כבודות, ביניהן הלנה (ע"צ), אמו של קונסטאנטינוס, ונשים אחרות מחוגי-המלוכה בדורות שלאחריו. בסוף המאה ה-4 היו ב"י למעלה מ-300 מוסדות נוצריים — כנסיות, מינזורים, בתי-מחסה וכ"י. רבים מהם בבנייני-פאר, שהתקיימו לרוב על תרומות מחו"ל. מומרים ודרשות מן המאות ה-6—7 מבטאים רגש חזק של תלות רוחנית בי', העיר הארצית והעיר השמימית כאחת. — יחד עם זה היו בין נציגי הכנסיה אנשים שהתנגדו בתוקף לתפיסה "ארצית" זו של י', וזאת מכמה טעמים: (א) הם ראו במשיכה אל העיר י' ואל מגע מוחשי עם המקומות והמבנים המשמשים הוכחות ועדויות לנצרות — אות לחוסר אמון בכנסיה הקיימת; (ב) הטענה לייחודה של י' שיבשה את מדיניות-הכוח של הכנסיות המתחרות הגדולות, כמזכה מן העובדה שיותר מכולם השתדלו לקצט בערכה של קדושת י' ההגמונים מאנטיוכיה, מאלכס-נדריה, ובייחוד — מרומא; (ג) בגישה הראליסטית לי' הארצית ראו סימן לנטיית "מתייהדות".

כיבושה של י' בידי הפרסים (614), ולאחר-מכן בידי הערבים (638), הגביר את עניין הנוצרים בי', ואף בין ההיסטוריונים המאוחרים היו שראו את שיחזור העיר בידי הרקלוס (ע"צ) ב-629 כמסע-הצלב הראשון. עם נפילתה של י' בידי המוסלמים נתעוררה נטיה אצל כמה מחברים ביזאנטיים לזהות באופן מחלט את קושטא עם י' כמרכזה העולמי של מלכות-שמים הארצית (דבר שחזר 800 שנה לאחר-מכן ברוסיה האורתודוקסית לגבי מוסקווא, כי השלישית).

במאות ה-8—9 החלו מיסדרים דתיים יריבים להביא מקומות קדושים בא"י, ובייחוד בי', כבעלותם, ברשותם של השליטים המוסלמים. קארל הגדול קיבל את קפתחות כנסיית-הקבר מהארון אלרשיד (ע"צ). בדומה לקונסטאנטינוס, נוס, עזרד קארל תנועה של עליה-לרגל לי' בקנה-מידה רחב, והמשיך במסורת הקיסרית של נדיבות מלכותית. תרומות לכנסיות, לבתי-ספר, למינזורים, לספריות ולבתי-חולים לצליינים בי'. — מורא שנת 1000 (ע"צ אחרית-

שלו. לפני מלחמת ששת-הימים ולאחריה נתחברו שירים וחזמונים על י' שהפכו ללהיטים, כגון "ירושלים של הזב" לנעמי שמר.

מן האנתולוגיות הספרותיות על י' יש לציין: "י' בשיר חזון" בעריכת יעקב כהן (תרצ"ח); "י' בשירתנו החדשה", בעריכת שלום בן-ברוך (1955); "ספר י'" בעריכת אפרים תלמי (תשט"ז); "י' העתיקה" בעריכת יעקב רימון וי. ז. חסרמן (תשי"ח).

ב. קודצוויל, י' בסיפורי עגנון (מסות על סיפורי ש"י עגנון, 301-310), תשכ"ב.

ש. א.

י' בנצרות. הקהילה הנוצרית הראשונה — שעליה מתייחסים כל הכנסיות. הכיתות הזורמים בנצרות — נוסדה בי', בעקבות מעשים שנעשו בעיר הזאת, שהם — לפי התפיסה הנוצרית — המאורעות המרכזיים והמכריעים בתור-לדת האנושות ובגורלה. דמותה של י' באמונה הנוצרית ובתודעה הרווחת בקרב מאמיניה היתה טבועה מתחילה בחותם של רעיון קודש-הקדשים הארצי, המקום שבו הִחלה ההיסטוריה ובו היא עתידה להגיע לסיומה באחרית-הימים. הרעיון של "טבור-העולם", ועיר-אנפין של התבל כולה, שבו אומה או שבט מתקהלים לעתים מוזמנות כדי לחוג את מועדי-השנה, היה מוכר לעמים עתיקים רבים, ואותם העמים שקיבלו את הנצרות לא התקשו להכיר בערכה החזונית העליון של י'. אולם מעמד מיוחד זה של העיר י' עורר בעיות מסוימות, שגרמו לאי-פעם מבוכה וחילוקי-דעות בקרב התאולוגים הנוצרים: כיצד להבין כפשוטם את הדברים האמורים על מעלתה של י' ואת הייעודים לגבי עתידה? כיצד להפריד בין גדולתה של י' הנוצרית ובין קשרה עם היהדות ועם טענתם של היהודים בדבר י' כירד-שם החוקית? כיצד ליישב את ההכרה ברציפות תפארתה של ההיסטוריה הארוכה של העיר המוחזשת (מאדם הראשון — שהוא זהה בטיפולוגיה הנוצרית עם ישו) עם ראיית הנצרות כהתחלה חדשה, רוחנית במהותה? כיצד ייתכן שעיר-הקודש של הנצרות אינה המושב הראשי למוסדות העליתים של הכנסיה? כיצד לנצל את יוקרתה של העיר למען האינטרסים של כנסיה או של אומה מסוימת?

כל אותן הבעיות התעוררו בכל התקופות של התעניינות נוצרית מיוחדת בי': במאות הראשונות לנצרות; בתקופת הקיסרות הנוצרית מקונסטאנטינוס עד יוסטיניאנוס; בימי הרנסאנס הקארולינגי; בימי מסעי-הצלב; בתקופת הרפור-מאציה; בתקופת ההגמוניה של המעצמות הנוצריות הגדולות; עם תקומתה של ישראל.

בעיית המשמעות של החזונות על י' כבר היתה בעיה חשובה לנוצרים במאות ה-2—3. רובם של בני הדורות הראשונים של הנצרות דבקו תחילה בחזון של "י' חדשה" מוחשית (בדומה לחסידי הזרמים החזוניים ביהדות של התקופה ההיא), ואילו מיעוט בעל השכלה הלניסטית צידד בפירוש רוחני יותר של הייעודים שבברית החדשה והאשים את הנוצרים בני האסכולה הישנה באמונות תפלות וב"מתייהדות". גזירת גירוש היהודים מן העיר בידי אדריינוס קיסר חיזקה את הזרם השני, ואבות-הכנסיה התחילו להציג את הדמות "הרוחנית" של י' כדמות רשמית של הכנסיה ולהסתמך בפרשנותם על תיאור חורבן י' שנתן יוסף בן מתתיהו, תיאור אפוף אווירה של קדרות וכיליון מוחלט.



צליינים רוסים בעיר העתיקה  
תחריט נחושת מן המאה ה-19

לבטיו הנוצריים ערך גוגול (ע"ע) ב-1848 מסע צליינות ל"י. מסוף המאה ה-18 ואילך, משהיתה "הבעיה האוריינטא-לית" לאחד ממוקדי המדיניות הבינלאומית, השתלבו הגורמים הדתיים שביחסו של העולם הנוצרי ל"י במדיניות של המעצמות הנוצריות במזרח התיכון (ר' לעיל, עמ' 339). לעתים לא היו הסיסמאות הדתיות וההסתמכות על הקשר שבין הנצרות ובין "י אלא כסות לאינטרסים מדיניים וכלכליים; אולם אין להכחיש שהמשמעות הדתית של "י לנצרות הוסיפה בפועל להיות גורם שהשפיע על מדיניות המעצמות הגדולות. גורם זה השתקף גם בביקוריהם של הקיסר פראנץ יוזף ב-1869 ושל הקיסר וילהלם II ב-1898 ב"י. רגשות דתיים-מיסטיים לגבי "י התקיימו בייחוד בקרב המוני העם ברוסיה, אולי כמורשת המסורת הביזאנטית, וממשלת הצאר עודדה — גם מטעמים פוליטיים — את הצליינות ל"י ותמכה בעלויות-לרגל שנתיות המוניות, בקבור צות מאורגנות של אלפי איכרים, לעתים בהשתתפות אישים מבית-המלוכה.

כיבוש "י בידי אלנבי במלה"ע I נתקבל בחוגים דתיים מסויימים במערב כנצחון הנצרות וכהגשמת נבואה, בעוד שחוגים אדוקים באיסלאם התייחסו אליו כאל מסע-צלב נוצרי נגד עירם הקדושה. עמדתן של מעצמות-המערב ושל שאר המדינות הנוצריות בחבר-הלאומים לגבי בעיית א"י, וכן פעולתה של ממשלת-המנדט בא"י, נקבעו ע"י אינטרסים מדיניים, אך, ללא ספק, גוונו במידת-מה מהיחס ההיסטורי המיוחד של הנצרות לא"י, ובייחוד מרתיעה-שבלב מפני הרעיון של שלטון יהודי על "י — רגש שהיה, כנראה, גם במדינאים שלכאורה פרשו מן האמונה הנוצרית; הוא מוסיף להיות מורגש בעמדתן של רוב מדינות העולם הנוצרי גם לאחר מלה"ע II והקמת מדינת-ישראל; ביטוי מפורש וברור ניתן לו בעמדת הוואטיקאן, ואילו כנסיות וכיתות נוצריות לא-קאתוליות לא נקטו עמדה ברורה בעניין זה. בקרב הנר-צרים עצמם גבר לאחר מלה"ע II העניין ב"י — מקור הנצרות ו,אם הכנסיות" — כמרכז לנצרות אקומנית מחדשת, למרות המשך היריבויות הדתיות והלאומיות הנושנות. "י שימשה

הימים, עמ' 464) הביא המוני צליינים ל"י — הרקע המתאים היחיד לסוף העולם ויום-הדין.

ההתעוררות של תנועת קליני (ע"ע) גרמה לעניין חדש ב"י, והמאה ה-11 שוב ראתה המוני עולי-לרגל נוצרים בהנהגת הגמונים ואצילים, שאחדים מהם חזרו בסוף המאה ל"י כצלבנים מנצחים.

על החשיבות המכרעת לגבי תולדות הנצרות המערבית שהיו ל"י ולרעיון של "י בתקופת מסע-הצלב — ע"ע. שיחזור "י היה המטרה המוצהרת העיקרית של מסע-הצלב; הצלבנים היו בראש וראשונה עולי-לרגל ל"י. הרעיון של "י כמקום-מושב של השלטון האלהי בארץ מלא תפקיד חשוב בוויכוחים הדתיים והמדיניים. הצלבנים, ובייחוד המסדרים של היהוניטים (ע"ע) והטמפלרים (ע"ע), הטעימו את הבחינה הארצית של "י — לעומת הבחינה השמימית שלה — כהמשך הנוצרי של "י של ישראל. האפיפיור אורבן II (ע"ע) כינה את הצלבנים "בני-ישראל" והלהיב אותם בקריאה: "היטיבו להילחם מבני-ישראל הקדמונים למען "י של כ"ס". כוח משיכתה של "י ביה"ב המאחרים מקורו היה בודה,

שביקור ב"י מגביר את האמונה ומקרב את האדם לשלימותו הנוצרית, ושהמגע הפיסי באתרים ובאבייקטים קדושים, שהם עדויות להבטחות מן העבר, הוא בעל ערך פלאי ומכפר. אמונה זו קיימה את תנועת העלייה-לרגל והצליינות גם לאחר התמוטטות הממלכה הצלבנית ב"י, היא היתה גורם ביריבות העזה בין מסדריה-הנוצריים, שהשתדלו במאות ה-14—15 להיאחו במקומות הקדושים, מתוך הרעה שהבעלות עליהם מקנה יתרון מוחלט במחלוקות הדוקטרינריות הסמ-כותיות. אין ספק שגם השליטים-הלוחמים שהשתתפו בפועל במסע-הצלב, ואף אלה שהוסיפו לתכנן מסע-צלב גם לאחר חיסולו הסופי של השלטון הצלבני בא"י (כגון הנרי IV [ע"ע] מלך אנגליה), האמינו בכנות שקשר קרוב ושופע-חסד עם עיר-דוד ירומם את סמכותם ואף יקדש אותה.

אישי הרפורמאציה ראו את עיקר משמעותו של חזון "י החדשה" בבחינה הרחנית הטהורה שבו; לפיכך אף התייחסו בהסתייגות רבה לעלייה-לרגל ל"י הארצית, אע"פ שגם את זו ראו כשייכת מבחינה חוקית לנוצרים וכעיר שלא תחזור לעולם לידי היהודים. תנועת הרפורמאציה הצמיחה שפע של מזמורים ודרשות המביעים כמיהה ל"י החדשה" — לרוב לזו של-מעלה. רק האנבפטיסטים (ע"ע) בהנהגתו של ין מלידן (ע"ע) עשו נסיון להקים את "י החדשה" על אדמת גרמניה, וקבוצות של בני כיתות פרזט-טאנטיות שונות במאה ה-19 עלו לא"י והקימו שכונות ב"י, כגון האמריקנים מאמיני שנת-אלף (ע"ע א"י, עמ' 503), הטמפלרים (ע"ע) הגרמנים ואיכרים שוודיים (ע"ע לגרלף, סלמה: ספרה "ירושלים").

הקונטר-רפורמאציה החלה עם עליית-לרגל של לזילה (ע"ע) ל"י, למקום שבו נתכוון לסיים את חייו. בתקופת ההשכלה של המאה ה-18 ניפר זכר המסורת הנוצרית של קשר נפשי ורוחני עם "י בצורה ששיו הבונים-החפשים (ע"ע) לאירגנום. בביקורו של שטובריאן (ע"ע) ב"י 1806 חברו יחד עניין דתי, ספרותי ואינטלקטואלי, והוא שיווה לעיר-הקודש קסם רומאנטי, שרישומו ניכר בספרות הקאתולית במאה ה-19, וכן ביקר ב"י — בימי מסעו למזרח בשנות ה-30 של המאה ה-19 — המשורר הרומאנטיקן הפולני סלוצקי (ע"ע), ורשמי ביקור זה ניכרים ביצירתו. בעקבות

(ע"ע קדית') על הערך הרב של תפילה הנאמרת ב', ואגדות על קדושת הסלע — אֶצְחָרָה (הוא אבן־שֶׁתִּיה [ע"ע] שבי מסורת האגדית היהודית), שנמצא בדיק מִתַּחַת לְכִיסֵּא־הַכְּבוֹד, ושֶׁבְמַעֲרָה שֶׁמִּתַּחְתָּיו מִתְאַסְפוֹת נִשְׁמוֹת־הַמֵּתִים, וְכֵן. האגדה המוסלמית מקשרת את י' במיוחד עם יוס־הדין: באחרית־הימים יתקע אֶסְרָאֵפִיל, הוא מלאך־המוות, שלוש תקיעות בשופר בעמדו על הסלע, ואת לאחר שהֶפְעָה תבוא לבקר את הרה־בית. בספרים ערביים, כגון פֶּתָאֵב אַחְוָאֵל אֶל־קִיאָמָה (ספר התיאור של תחיית־המתים), יש תיאורים מפורטים של כינוס המתים על הרה־הזיתים, שממנו יעברו בגשר צר, נסוי מהר זה להרה־בית, ובעברים בו יישאל כל אדם על מעשיו ויידון על־פיהם. רוב הסיפורים האלה באו למוסלמים מן הספרות המדרשית היהודית המאוחרת, ומקצתם מלגנדות נוצריות (ר' לעיל, עמ' 275, ע"ע אחרית־הימים, עמ' 467). לי' נודע מקום במיוחד בִּמְיֻסֵּס־הַמִּסְלָמִית. יש מסורת מוסלמית שי' היא מְכָרָה הַסַּגְפָּנִים ועובדי־ה', ושחיים בה 40 צדיקים שבזכותם יורדים גשמים, נמנעות מגפות וקיים העולם כולו. כבר ראשוני המיסטיקנים המוסלמים היו סבורים, שהשיבה ב', ובאי בכלל, מִזְכֶּכֶת את הנפש ושאיכילת פירותיה היא אכילה מותרת וחוקית (חלאל): לכן עלו רבים מהם לי' כדי להסתופף בקדושתה. אולם נראה, שהערצת י' בקרב המיסטיקנים המוסלמים לא היתה מקורית, אלא הושפעה בעיקר מן הדוגמה של הנוצרות הנוצרית, ששיגשה באי', וביחוד בסביבות י', בדרות שלפני כיבושה המוסלמים.

ש. ד. גויטיין, קדושתה של אי' בחסידות המוסלמית (ידיעות החרה העברית לחקירת אי' ועתיקותיה, 12). תש"ו: ח. ז. הירשברג, מקומה של י' בעולם המוסלמי (ירושלים [רבעון], ב'), תש"ט: א. אשתור, ספר ערבי על "שבחי י' (תרביץ, ל'), תשכ"א: J. W. Hirschberg, *The Sources of Moslem Traditions Concerning J.* (Rocznik orientalistyczny, 17), 1953; S. D. Goitein, *The Sanctity of J. and Palestine in Early Islam* (Stud. in Isl. Hist. and Instit), 1966, E. Sivan, *Le Caractère sacré de J dans l'Islam aux XIII-XIII<sup>e</sup> siècles* (Stud. Islam., XXVII), 1967, M. J. Kister, "You Shall Only Set out for three Mosques" (Le Muséon, 82), 1969.

ירושלמי, תנחום ויוסף. (1) תנחום י' [1] — 1291.

מצרים), פרשן־המקרא ובלשן. מוצא משפחתו מירר שלים; ומן־מה התגורר בדמשק ומשם עבר למצרים. רכש ידיעה רבה בפילוסופיה ושליטה בשפות אחדות. היה בקי בפרשנות המקרא של ימיו ובספרי הדקדוק. מחיבוריו שהגיעו לידינו: (א) כתאב אל־ביאן ("ספר הביאור") — פירוש התנ"ך, שזינף אותו. בפי החוקרים, בשם "אבן־עזרא של המזרח". מקורותיו העיקריים הם השקפותיו של הרמב"ם ועיקריו הדקדוקיים של יונה אבן ג'נאח (ע"ע). מחיבור זה, המצוי כולו בכ"י, נתפרסמו בדפוס הפירושים ליהושע (ברלין, 1862), לשופטים (טיבנינג, 1791; האלה, 1842), לשמואל ומלכים (ליפציג, 1844), לחבקוק (פאריס, 1843) ולאיכה (לונדון, 1843). (ב) "אלמֶרְשֶׁד אל־כַּאפִּי" (המדריך המספיק) — מלוץ־ביאור השמות והפעלים שב־משנה וב־משנה תורה של הרמב"ם. לספר זה חשיבות רבה למחקר תולדות השפה העברית, וכחציו (אותיות א—כ) יצא לאחורונה עם תרגום עברי.

(2) יוסף י' (1262, מצרים — [?]). בנו של (1), המשורר העברי החשוב ביותר במצרים. הוא חי בקאזיר, ושם נתמך, כנראה, ע"י ר' דוד נכד הרמב"ם. בספר "ערוגת הבושם"

ומשמשת מקום כינוס לודעידות נוצריות בין־לאומיות, כגון ועידות של איגוד המיסיונים — לאחר שכבר במאה 19 נוצר ב' ריפוז רב של מיסיונים שונים, שהשקיעו מאמצים גדולים ביותר בפעילותם בקרב יהודי העיר, מתוך ההרגשה שהחזרת יהודים לנצרות ב' דווקא — היא בעלת משמעות מיוחדת לנצרות. — הצליינות הנוצרית, מארצות אירופה ואמריקה, נמשכת והולכת, אלא שהצלילות־לרגל לי' קיבלו בדור האחרון אופי של תיירות, ולעניינם של הצליינים ב' יש עתה יותר גון אינטלקטואלי ומפוכח מאשר מיסטי־דתי. התחדשותה של י' כעיר יהודית עדיין מורגשת בחוגים נוצריים מסויימים כאתגר יהודי לתזה הנוצרית היסודית — ש"י החדשה" היא נחלת הנצרות. יש מודים בזכותם של היהודים לבנות מחדש את עירם — בתוך נוצרים פוטנציאליים, מתוך האמונה שהתקומה הלאומית־מדינית של העם היהודי היא שלב ראשון ל"גאולתו" הסופית ע"י קבלת הנצרות; אולם יש חוגים הרואים בתקומה זו, וביחוד בהתיגלמותה ב' יהודית, פאראדוקס מציק ומביך מבחינת האמונות הנוצריות הקשורות ב'. האנטי־תזה ההיסטורית: של י' הארצית היהודית, שקוללה מטעם האל תכחה, לעומת י' השמימית, שהיא חזון רוחני טהור של הנצרות — עדיין פועלת בתודעתם של מאמינים נוצריים רבים ומשתקפת בדיונים תאולוגיים; עם שיחורורה של העיר העתיקה — היסטורית של הנצרות — בידי צבא מדינת־ישראל, החרפה בעיה זו ביותר.

י. טראוור, הנצרות בין י'־של־מעלה וי'־של־מטה (י' לדור־תיח), תשכ"ט; ר. י. צ. ורבלובסקי, מטרופולין לכל הארצות (שם), תשכ"ט; J. S. Raisin, *Gentile Reactions to Jewish Ideals*, 1953; A. N. Williams, *The Holy City*, 1954; R. Roussel, *Les Pèlerinages*, 1956, M. Join-Lambert, *J. isra-élite, chrétienne, musulmane*, 1957; F. Bassan, *Chateaubriand et la Terre Sainte*, 1959; D. Polish, *The Eternal Dissent*, 1960; M. Simon, *Verus Israel*, 1964<sup>2</sup>

י. גי.

י' באיסלאם. 3 מקדשים בעולם זכו לפי האיסלאם האורתודוקסי בקדושה יתרה, הם: הפעבה במכה, הרה־הבית ב' המסגד של מוחמד במדינה. ההערצה של י' באיסלאם מבוססת בראש וראשונה על פרשת מסע־הלילה בקוראן (סורה י"ז), שבה מוזכרת הנסיעה הלילית (מֶעֱרָא) של "עבד־אלהים" אל "המסגד החיצון", ועל המסורת שהרחיבה את הרמו הסתום הוזה לסיפור על פגישתו של "העבד" שם עם אברהם, משה וישו; "העבד" התפלל בתור חזן עם הנביאים, כל־ — הוכר כראשון־במעלה ביניהם. כל המפרשים המוסלמים של הקוראן מסכימים ש"העבד" הוא מוחמד, והדעה המקובלת היא ש"המסגד החיצון" הוא הרה־הבית ב'. סיפור זה ופירושו המקובל העלו את קדושת י' באיסלאם לדרגה גבוהה ביותר. מלבד הרה־הבית נחשבו גם מקומות אחרים ב' כקדושים, כגון קבר מרים, וידוע, למשל, שהחליף האומי הראשון, מֶעֱאִיָה, התפלל שם בעת הכרתו ב661.

כנראה ערך מוחמד את התפילה בראשית ימי הטפתו בהיותו במכה, כְּחֻזְנוֹ פָּנִיו אֶל י', וכן עשה לאחר "הברי־חה" אל מדינה. אולם משנכחו תקותיו למשוך את היהודים אל דתו החדשה, הורה לשנות את ה"קבלה" (כיוון התפילה) ולפנות אל מפה (סורה ב', קל"ו ואילך). למרות השינוי הוזה נשארה י' מקום מקודש במיוחד בעיני המוסלמים, והמסורת המוסלמית הרחיבה עניין זה. יש קדיתים

טאציה כלפי השמש גורמת גם תנודה מחזורית (בתקופה של 31.8 ימים) של אורך מסלול-ה'י; הפרעה זו — המכונה אוקציה (מלאט' evection = מורם) — גורמת שהאורך-בפרעל במולד ה'י ובמילואו ארוך יותר (בשיעור של כ-20') וברבעי-ה'י קצר יותר (באותו שיעור) מן הערך הממוצע. הוואריאציה (מלאט' variatio, שינוי) גם היא הפרעה מחמת השמש, שמשכיחה מדרבנת את ה'י במסלולו בשבוע הראשון השלישי של החודש ומרסנת אותו בשבוע השני הרביעי; שיעורה של הסטה זו מן המהלך הממוצע הוא עד 39'. בעקבות שינויי-המרחק שמש-ארץ, הנוכעים מן האפסצנטריות של מסלול-הארץ, נגרמת לתנועת ה'י הפרעה מחזורית-שנתית, המתבטאת בתנודה של זמן הסיבוב. בהתאם לפעולות כל הגורמים האלה ולפי מערכות-ייחוס שונות מוגדרים זמני-חודש שונים — וע"ע ח"ד ש, עמ' 150; החודש הסידרי — הזמן שבו ה'י עובר ב-360° במסלולו — הוא כ-27 1/2 ימים (12° 43' 7" 27°), ואילו הסינוידי — הזמן שממולד למולד (ר' להלן) — גדול ממנו ביותר מ-2 ימים.

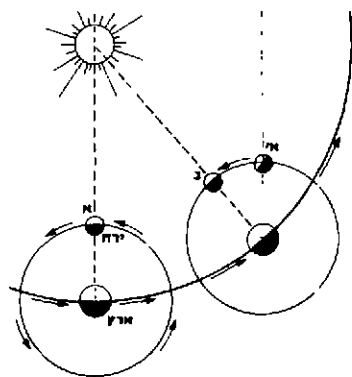

ציור 1. הסיבוב הסידרי (מסבב א' למצב א') והסינוי (מסבב א' למצב ב') של הירח

על צד הדיוק אין לומר ש"ה'י מקיף את הארץ": בגלל ה-הרדיות של הגראוי-טאציה הפועלת ביני-הם, שני גרמי-שמים אלה מקיפים יחד את מרכז-הכובד המשותף שלהם. אולם משום העדיפות המכרעת של מסת הארץ לעומת מסת ה'י (ר' להלן) נמצאת נקודה זו ב-תוך גופו של כדור-

הארץ, במרחק של כ-3/5 הרדיוס ממרכזו. מרחק ה'י, מסתו וגדלו, בגלל קרבתו היחסית של ה'י ניתן לקבוע את מרחקו מכדור-הארץ בשיטות טריגונו-מטריות: ע"י מדידת הכיוון אל ה'י משתי נקודות המרחקות זו מזו על פני כדור-הארץ אפשר להשיג משולש, שאורך בסיסו מספיק כדי ביצוע חישוב מדוייק (הפאראלאכסה הגאוצנטרית" של ה'י — ע"ע אסטרונומיה, עמ' 792: ציור). ב-1957 נמדד לראשונה המרחק אל ה'י בשיטה יש-י-

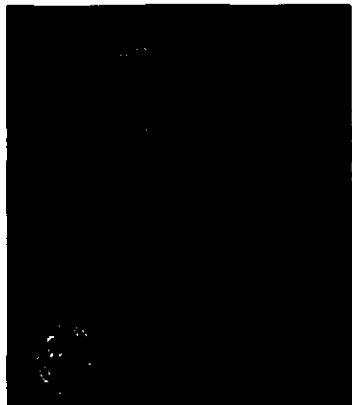

ציור 2. כדור-הארץ והירח: השוואת גדלים

ר-ה — ע"י שימוש בראדאר, — ולמרחק הממוצע נמצא ערך של  $384,402 \pm 2$  ק"מ; מדידות באמצעות לייזר (ע"ע) אימתו ערך זה (1970). ע"י מדידת גדלו הוויתי של ה'י — שקטרו הנראה לעין (לאחר תיקון השגיאה הנגרמת ע"י שבירת קרני-האור באטמו-ספירה של הארץ, שהיא מגדילה את ה-זווית בין הקרניים היוצאות משולי ה'י)

הלך בעקבות ספר ה"תרשיש" למשה אבן עזרא (ע"ע), וחיבר בו 10 שירים של שירי-צימוד. בדיואן כונסו שיריו 7 שירים, בהם שירי שבו, שירי חשק ויין, קינות ומעט שירי קודש, וכן מספר מקאמות, שעלילתיהן מושמרת בסי, המספר" אחיטוב בן חכמני. בשירתו הוא יוצא בעקבותיה של שירת ספרד. מקוריותו מועטה, אך שיריו משתללים במקנם — מהם שירים שווי-חרוז במשקלים שונים, ומהם שירי-איזור סובכי-צורה ועשירים בציוריים; לשונם עשירה, רהוטה ונעימה לקריאה.

א. מ. הברמן, עפעפי צבי, מ"ה-ס"ו, הש"ג; הג'ל, ענבי חן, 36-31, הש"ג; ש. מ. שטרן, חיקויי מן-שחוח ערביים בשירת ספרד העברית (תרביץ, י"ח), תש"ו; ב. טולדיאנו, ר' ת. ה' (סיני, מ"ב), השי"ח; הג'ל, הקדמה לגספר המספיק", תשכ"א; ה. שירמן, שירים חדשים מן הגניזה, לר' ת. ה' (לשוננו, ל"ג), תשכ"ט; I. Goldziher, Studien, 138-136, 407-401, תשכ"ו; ה. שי, אלמרשאד אלכאפי ub T. J., 1870; П. Кокорцов, Толкование T-a из Иерусалима на книгу Пророка Ионы, 1897; W. Bacher, Aus d. Wörterbuche T. J.'s, 1903; J. Mann, Texts and Studies, I, 435-445, 1931.

א. ק. - י.ש. ל.

ירח או לְבָנָה, לַיּוֹן-הָאָרֶץ; גְּרַם-הַשָּׁמַיִם הַקְּרוֹב בְּיוֹתֵר לְכַדוֹר-הָאָרֶץ; הַשְּׁנַי בֵּין גְּרַמֵּי-הַשָּׁמַיִם לְגוֹדֵל וְלְאוֹר

— לְמֵרֵאִית עֵינֵי הָאָדָם; הָרֵאשׁוֹן, וְלִפִּי שַׁעַת הַיְחִיד, שְׁדִרְכָה עֲלוֹי רֵגֵל-אָדָם.

ה'י — ככל כוכבי-הלכת וירחיהם במערכת-השמש — הוא גוף אפל, שאינו מפיץ אלא את אור-השמש שמגיע אליו ופוזרו ממנו. עצמת אורו (במילואו) אינה אלא כ-1/450,000 מְאוֹר-הַשֶּׁמֶשׁ, ואין הוא מודגש-כמעט לאור-היום; לפיכך מו-פיע ה'י כהמאור הקטן לממשלת הלילה" (ברא' א, טו). גדלו וצורתו של המקטע הנשקף לארץ מחלקו המואר מתי-חלפים חילוף מחזורי מדי חודש בקדשו. בהתאם לחילופי מצביהם ההדדיים של הארץ, השמש וה'י, חילופי "צוּרוֹת־הַלְבָנָה" (פאות-ה'י) האלה הם מן התופעות הקוסמיות הבולטות ביותר לעיני האדם הנקבעות ביותר בתודעתו.

ה'י הוא כוכב-הלואי היחיד של הארץ, והוא מקיף אותה במשך חודש במסלול של אליפסת-קפלה, שהערכים ה-מוצעים של הפאראמטרים שלה הם: הציהציר הגדול (a) — 384,000 ק"מ, שהם 60.28 רדיוסים של כדור-הארץ; אפסצנטריות (e) — 0.0549.

על רקע רקיע-הכוכבים ה'י נראה מתקדם בכל יום 13° 10.6' ממערב למזרח; בהתאם לכך מתאחרת עלייתו ושקיעתו. מישור מסלולו נטוי כלפי מישור המלקה (ע"ע) בזווית ממוצעת (i) של 5° 9'. בגלל הפרעות הנגרמות ע"י משיכת השמש חלות תנודות בערכים של i, e, a; הערכים הקיצוניים הם:

$$405,500 \text{ km} \geq a \geq 363,300 \text{ km}$$

$$0.067 \geq e \geq 0.044$$

$$5^\circ 19' \geq i \geq 4^\circ 58'$$

קצות הציר הגדול — האפסידים — של ה'י נקראים פריגיאוֹן (נקודת-הקירוב) ואפוגיאוֹן (נקודת-הרחוק [גי' = יור': הארץ]). ישר החיתוך של מישור-המילקה ומישור מסלול-ה'י נקרא קו-ה'ת ל'י. בגלל הפרעות (בעיקר ע"י השמש) מסתובב קו-ה'ת ל'י במגמה הפוכה לתנועת ה'י ומבצע סיבוב שלם 6.79833 ימים (כ-18.6 שנים). הציר הגדול של אליפסת-המסלול של ה'י (קר-האפסידים) מסתובב בכיוון תנועת ה'י ומבצע סיבוב שלם 3.2322 ב-2 ימים (כ-8.85 שנים). הגראוי-

החוק הראשון של קאסיני; כתוצאה מכך נמצאים עצמים על הי' — כפי שהם נראים מפני כדור-הארץ — מועתקים כדי  $7^{\circ}9' \pm$  מזרחה או מערבה. ליבראציה רחבית היא תוצאה של החוק השני של קאסיני, היא נראית כהעתקה בשיעור  $6^{\circ}9' \pm$ , צפונה או דרומה. על אלה מיתוספת ליבראציה פאראלאכסיית, הנגרמת ע"י מיקומו של הצופה על כדור-הארץ, שאינו נקודתי אלא בעל ממדים סופיים והוא מסתובב; ע"כ ניתן לצופה מן הארץ לראות עוד  $1^{\circ}$  נוספת מפני-הי'. כתוצאה מצירופן של כל הליבראציות נמצאים שחיי פני-הי' הנראים מן הארץ בזמנים שונים מצטרפים ליותר ממחצית שטח-פניו, ומיפוי של 59% מפני-הי' נתאפשר עוד לפני שצולם חלקו הבלתי-נראה של הי' מחלליות (ר' להלן, עמ' 373).

צורות-הלבנה מאחר שאין הי' נראה אלא באור-השמש המחזור מפניו, נמצאת צורת המקטע המואר המופנה לארץ פונקציה של המערכת (הקונסטלציה) שמש-ארץ, חילופי צורה זו נקראים לונאציות. כשהי' והשמש נמצאים באותו מצהר (בתקצבות קוניוקציה), הי' מפנה אל הארץ את צדו הלא-מואר — מולד-הי' (על צד הדיק מונח זה מתייחס לרגע של הופעתו הראשונה של אור בשולי הי' המופנים לשמש); לאחר הצי-חדש, כשהפך האזימותים

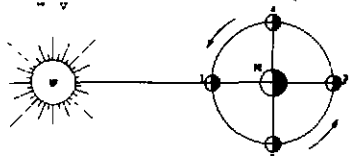

ציור 3 ריאנראסה של צורות-הלבנה —השמש; א-הארץ; 1,2,3,4- חירח במולד, אחרי השבוע הראשון, אחרי השבוע השני (סילואהירח), אחרי השבוע השלישי, בהתאמה

בין מצהר-השמש ומצהר-הי' הוא  $180^{\circ}$  (מצב „התנגדות [אופוזיציה]), הי' מפנה אל הארץ את כל חצי המואר — הי' מלא. מן המולד עד הי' המלא — הי' מתמלא: הוא יוצא מן האיפול בצורת חרמש צר קמור כלפי השמש, שהולך ומתרחב והופך לאחר הרבע הראשון של החודש לצורת חצי-הי'. מן הי' המלא עד המולד — הי' נחסר:

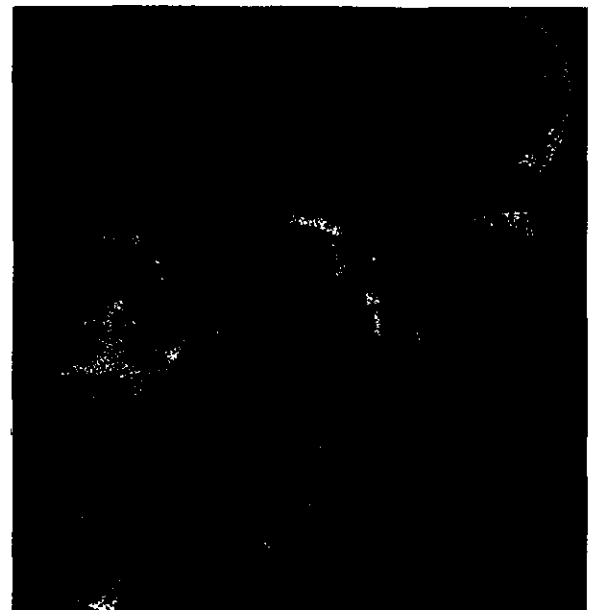

ציור 4 צורות-הירח במחזורו החדשי: 1-4 הירח המתמלא; 5 הירח המלא; 6-9 הירח הנחסר

הוא  $31'5.2''$  בממוצע ( $30'14''$  באפוגיאון,  $31'56.4''$  בפרוגיאון; ד"א — בדיק-כמעט כקטרה הנראה של השמש) — ועל-סמך ידיעת מרחקו אפשר לחשב את גדלו; נמצא שקוטר הי' הוא  $3,476$  ק"מ — כ-0.27 מקוטר הארץ, ומכאן שנפחו  $1/49$  מנפחה. כשהי' נמצא בשיפולי הרקיע (בסמוך לקו-האופק), מיתוספת על השגיאה הגאומטרית הטעיה אופטית: הי' נראה גדול יותר, ואף פחוס. כתוצאה משבירת האור באטמוספירה, הי' עדיין נראה לעין לאחר שקיעתו מתחת לאופק עד לעומק של  $1/2^{\circ}$  (וע"ע מחזה-שרב).

לשם קביעת מסתו של הי' אפשר לנצל את התנודות הנראות של עצמים במערכת השמש וכוכבי-הלכת, הנגרמות ע"י התנועה האליפטית של מרכז כדור-הארץ מסביב למרכז הכובד המשותף לו ול'. המשרעת של תנודות השמש היא רק כ- $6'$ , אולם משרעת התנודות של אסטרואידים (ע"ע), שמהם יש שמתקרבים לארץ יותר, גדולה בהרבה מערך זה ומספיקה לשם חישוב מדויק. מתברר, ש- $1/81.27$  ממסת כדור-הארץ — שיטה אחרת לקביעת מסת הי' מנצלת את ההפרעות הנגרמות ע"י השמש לתנועת הי', והיא מביאה לאותה תוצאה. ממסתו וגדלו של הי' ניתן לחשב את צפיפותו (הממוצעת), שהיא  $3.3$  ג'סמ"ק — לעומת  $5.5$  ג'סמ"ק של צפיפותו של כדור-הארץ.

מבחינת גדלו ומסתו הי' הוא אחד הירחים הגדולים במערכת כוכבי-הלכת (ע"ע); ואילו מבחינת היחס שבין גדלו ומסתו — מזה, ובין גדלה ומסתה של הארץ — מזה, הוא גדול ב- $6$  סדר-גודל מכל הירחים האחרים ביחסיהם לכוכבי-הלכת שלהם. זוהי אחת העובדות שבעקבותיהן מובעת לעתים ההשערה, שאין הי' לוחץ של הארץ במובנו של יחסם של שאר הירחים לכוכבי-הלכת שלהם, אלא שהמערכת ארץ-י' היא מעין כוכבי-הלכת פפול (ר' להלן, עמ' 370).

צורת הי' אינה כדורית-מושלמת, אלא היא כזו של אליפסואיד בעל 3 צירים השונים זה מזה במקצת (ב- $3-5$  ק"מ) בארץ: הארוך ביותר מופנה אל הארץ, ואילו הקצר ביותר ניצב-כמעט למישור מסלול הי' מסביב לארץ.

הי' סובב על צירו. ב-1721 ניסח קסיני (ע"ע) 3 חוקים אמפיריים של סיבוב זה: (א) הי' סובב מזרחה מסביב לציר הקבוע בתוכו, במהירות זוויתית קבועה ובזמן-מחזור השווה לזמן המחזור הסידרי הממוצע של תנועת הי' מסביב לארץ; לפיכך מפנה הי' תמיד אותו צד אל הארץ (מכאן הדעה המוטעית הרוחצת בין ההדיר-טות שאין הי' סובב על צירו). (ב) הזווית בין מישור-המשוואה של הי' ומישור-המילקה קבועה:  $\alpha = 1^{\circ}32'$ . (ג) הקטבים של מישור-המשוואה של הי', מישור-המילקה ומישור-המסלול של הי' מסביב לארץ נמצאים שלשהם על מעגל ראשי אחד, ולפי סדר מניינם הנ"ל.

חוקי-קאסיני מתקיימים לכאורה בקירוב טוב מאד; הסטיות מחוקים אלה נקראות ליברציות (לאס-*libra*, תנודה). הליבראציות הפיסיקליות הן תוצאה מהי-עדר סימטריה כדורית מושלמת בגוף הי' ומהשפעת כדור-הארץ על „בליטת" הי' המופנית אליו. הציר הארוך של הי' נוטה עד כדי  $8^{\circ}$  מן הישר המתבר את מרכזי כדור-הארץ והי'. בגלל סטיות אלה נוטה כדור-הארץ „לסובב" את הי' וגורם לתנודות מאולצות בשיעור של  $3.5'$ . ליבראציות גאומטריות ארפיות מתחייבות מצירוף חוק-קפלר השני

היעדר אטמוספירה כל התהליכים האופטיים התרמיים על פניו הם מתרחשים ללא ריכוך וטישטוש. הגבולות בין אורות וצללים הם חדים, וכן בולטים לעין קווי-המיתאר של כל העצמים. משום כך ניתן כבר בתצפית מן הארץ (במכשירים משוכללים) להבחין ביי בעצמים שקטרים מ-100 מ' ומעלה. על תצפיות מחלליות ששודרו לי ועל תצפיותיהם של בני-אדם שנחתו על היי — ר' להלן, עמ' 372 ואילך.

בהתאם לאורך יממתו (= יומו הסינודי) של היי (ר' לעיל), יום ולילה (תקופת-תאורה ותקופת-איפול) במשווה נמשכים כ-14 $\frac{3}{4}$  יממות ארציות כל אחד. הבדלי ארכי יום ולילה ההבדלים העונתיים באיזורים-רוחב שונים על פני היי הם קטנים. משום קטנות זווית-הנטיה של ציר-היי מן הניצב למישור מסלולו של היי (ר' לעיל), המעבר מיום ללילה ומלילה ליום הוא פתאומי, ללא שלב-ביניים של דמדומים. בכל צורות-הלבנה הנראות בארץ במשך חודש הגבול בין החלק המואר והחלק האפל הוא קו חד. במשך יום-היי הארוך הטמפרטורה עולה מעל ל-100°, ובלילה-היי היא יורדת עד ל-150°. בזמן ליקוי-לבנה נמדדת ירידת טמפרטורה על פני היי בשיעור של 170° תוך שעה. — אין היי מוקף, למעשה, שדה חשמלי או שדה מגנטי.

השפעות היי על כדור-הארץ. נוסף על פעולתו

לאחר הרכע השלישי של החודש צורתו שוב זו של חצי-יי, שקימורו — המוטנח תמיד כלפי השמש — נראה עתה בכיוון הפוך; הוא הולך ופוחת עד שהוא חוזר תצלם במולד — וחוזר חלילה. — בזמן המולד מואר הצד האפל של היי במידה קלושה באור-השמש המחוזר מן הארץ.

על ליקויי-לבנה — ע"ע לקויים.

התופעות הפיסיקליות על פני-היי. היי חסר אטמוספירה, ואין עליו מים ולא עננים. בגלל מסתו הקטנה-יחסית גם תאוצת-הכובד על פניו קטנה (כ-1/6 מן הארצית), ומהירות-ההימלטות (ע"ע חלל, טיסה אל היי, עמ' 513) מן היי אינה אלא 2.4 ק"מ/שניה (לעומת 11.2 ק"מ/שניה על פני-הארץ); לפיכך אין הוא מסוגל להחזיק לאורך-ימים אטמוספירה, אפילו נמצאה על פניו בזמן מן הזמנים. הספק-טרום של אור-היי הוא זה של השמש. התכנסות כוכבים ע"י היי אינה הדרגתית אלא פתאומית. האלבדו (ע"ע) של היי היא כ-0.07 בממוצע (בין 0.02 ל-0.09), מן השיעורים הנמוכים במערכת כוכבי-הלכת — גם זה עדות להיעדר עננות. הספיגה החזקה של האור ע"י פני-היי, המתבטאת באלבדו הנמוכה ובמראה הכהה של ה"ימים" (ר' להלן, עמ' 365), הצמיחה את ההשערה שפני-היי עשויים חומר גרגירי-חולי או מכוסים שכבת-אבק עבה (אולם ר' להלן, עמ' 372). בגלל



ציור 5. מפת-הירח, מצוירת ע"פ צילומים סלסקופיים





ציור 8. הירח סמוך לסוף השבוע השלישי

נשאים עד ל-8 ק"מ, נמצאים ליד הקוטב הדרומי (יש לציין, שבהצגה המקובלת של מפות-הירח דרום הוא למעלה, וצפון — למטה, בהתאם לתמונה המהופכת המתקבלת בטלסקופ).

אולם המראה המאפיין ביותר את פני-הירח, המתגלה לעיני הצופה אף באמצעות טלסקופ קטן והשונה מכל מה שמוכר לנו על פני כדור-הארץ, הוא מספר עצום של „לועות“, הזורעים על כל פניו. אלה הם מבני-קרקע עגולים או עגולים-כמעט, בעלי קווי-מיתאר חדים-יחסית; תוכו של המעגל מישורי-כהה, ואילו שוליו הטבעתיים — רכס של הרים גבוהים, הנגיזים בצלליהם; משום דמיון-כלשהו של מבנים אלה למראם של לועות של הרי-געש (כפי שהם נראים מלמעלה [השר תמ': כרך ר', עמ' 99/100; ט"ו, עמ' 936]) נתפנו בשם לועות או מכתשים (crater). הם מצויים בצפיפות באזורים

כמאור-בלילה בולטת השפעתו של הי-כגורם העיקרי של גאות-שפל (ע"ע). הללו פועלים כבלמים לסיבוב הארץ על צירה, מאיטים את מהירותו וגורמים להא-רכה של היממה (ר' שם, עמ' 187). הפסד האנרגיה של מערכת-הסיבוב ארץ-י-גורר גם האטה של תנועת הקפתו של הי, וב-התאם לחוק-קפלר השלישי — התרחקותו של הי מן הארץ. החישוב נותן, שתהליך זה מוביל (תוך 370 מיליון שנה) למצב של איזון, שבו ישתוו ארכי זמן הקפת הי ומן סיבוב הארץ, ששניהם יתארכו כדי 47 ימים, והי ייוצב מעל נקודה מסוימת של כדור-הארץ, במרחק של כ-530,000 ק"מ ממנו.

סְלִנְדַּרְפִּיה (מיוו: Σελήνη, ירח, γρηση, כתיבה [תיאור ומיפוי של פני-הירח]). פני-הירח אינם חד-גוניים; אף לעין הערומה — וביותר במשקפת — מתגלית חלוקתם לשטחים (או איזורים) בהירים, מאֲפִלִים וכהים, המכסים את פני-הירח בעירבוביה. התצפית הטלסקופית מאפ-שרת הבחנה ברורה בין השטחים הללו ומבליטה את גבולותיהם ואת התצורות המורפולוגיות שלהם. מהמצאת הטלסקופ ואילך מופו פני-הירח בדיוק ההולך ורב, ומאמצע המאה ה-19 שופרו ופורטו המפות בניצול צילומים טלסקופיים, ואטלאסים מפורטים פורסמו ע"י מצפי-הכוכבים הגדו-לים. בשנים האחרונות זכה האדם לראשונה להפיק את פני-הירח מקרוב (ר' להלן).

בתצפית טלסקופית — אפילו בהגדלה מועטת — נראים האיזורים הכהים הנר-חבים כמישורים בעלי שטח-פנים חלק, כמעט ללא פרטים בולטים — בדומה ל-מראה שטח-הפנים של מקורי-מים רגועים על פני כדור-הארץ. לפיכך נתקראו בפי חוקרי-הירח הראשונים בשמות כגון „ים“ (marc), „ימה“ (lacus), „מסרץ“ (sinus), „ביצה“ (palus) [בתוספת שמות פיוטיים-

דמיוניים] — הפל לפי גדלם וצורתם. שמות אלה נשתמרו עד היום, אע"פ שידוע לנו שאין „הימים“ מכילים כל מים, ושקראם בא להם ממבנה קרקעם, העשוי חומר הבולע במידה גדולה את אור-השמש.

השטחים הבהירים נראים מחוספסים, והוצרו כבר ברא-שית המחקר כהרריים, על-סמך הצללים המוטלים מן הנקר-זות המבהיקות — ההרים המוארים באור-השמש. מאורך הצללים ומידיעת גובה השמש מעל לאופק-הירח ניתן לחשב בדיוק רב את גובה ההרים. הללו ברובם ערוכים ברצועות הנמשכות בכיוונים שונים; הן מכונות ע"פ שרשרות-הרים ארציות; הארוכה שבהן — „אפניגים“, שארכה כ-1,000 ק"מ — מכילה פסגות שנבהן מגיע ל-6 ק"מ מעל פני המישורים הסמוכים להן; שתי רצועות-הרים ארוכות אחרות הן „קאך-קאז“ ו„אלפים“ (ר' ציור 7). ההרים הגבוהים ביותר, המת-

הי מראים שגם על פני שטחו מצויים מבנים מסוגם של המו- פרים לנו בצבר המופנה אלינו.

הי הוא גרם-שמים „דומם“ מעולם — אף לא במאות- השנים מאז הוחל בתצפיות במכשירים אופטיים — לא נראו על פניו בבירור לא תנועה ולא שינוי-כלשהו של צורת- מבנה. אמנם לאחרונה (בשנות ה-50—60) מסרו אסטרונומים אחדים על הופעות חולפות של זוהר אדמדם בסביבות מכת- שים אחדים, והם פירשו אותן כגילויים של התפרצויות חל- קאניות. אולם רוב האסטרונומים נוטים לפרש את התופעות האלה כלומינסצנציה (ע״ע) בעקבות קרינת-השמש הפוגעות בו, ויש שמטילים ספק באמינות של התצפיות הללו עצמן. עיצוב פני-הי, הדמיון של צורת המכתשים שעל פני הי לצורות של לועות הרי-געש שעל פני כדור-הארץ, וכן קירבת ערך האלפדו של קרקעיות המכתשים לערכי האל- בדו של מחצבים חלקאניים ולבה, הביאו אסטרונומים שר- נים — מאמצע המאה ה-19 ואילך — לידי השערה, שמקורם של המכתשים הוא בתהליכים חלקאניים שהתרחשו על הי; הקרניים היוצאות ממכתשים אחדים, כגון קופרניקוס, נחשבו לעדויות על זרימת לבה ממרכז המכתש הלאה בכיוון רדיא- לי. אולם משום היעדר סימנים ברורים לפעילות געשית על הי דוחים רוב האסטרונומים תאוריה זו. לעומתה הועלה — והולך ומתבסס — הסבר אחר, המטעים את דמיון המכתשים הירחיים למכתשים מטאוריטיים ארציים, כגון המכתש של אריזונה (ע״ע מטאוריטים): מניחים, שכל המכתשים, ואף ההרים והימים על הי, נוצרו כתוצאה של התנגשויות גרמי- שמים קטנים-יחסית (מטאורים, אסטרואידים [ע״ע], שבי- טים) בפני-הי. לפי דעה זו נוצרו תצורות פני-הי תוך תקופת-זמן קצרה-יחסית, סמוך להיווצרות הי עצמו — לפני למעלה מ- $3 \times 10^9$  שנים (ר' להלן). „ים-הגשמים“ (Mare

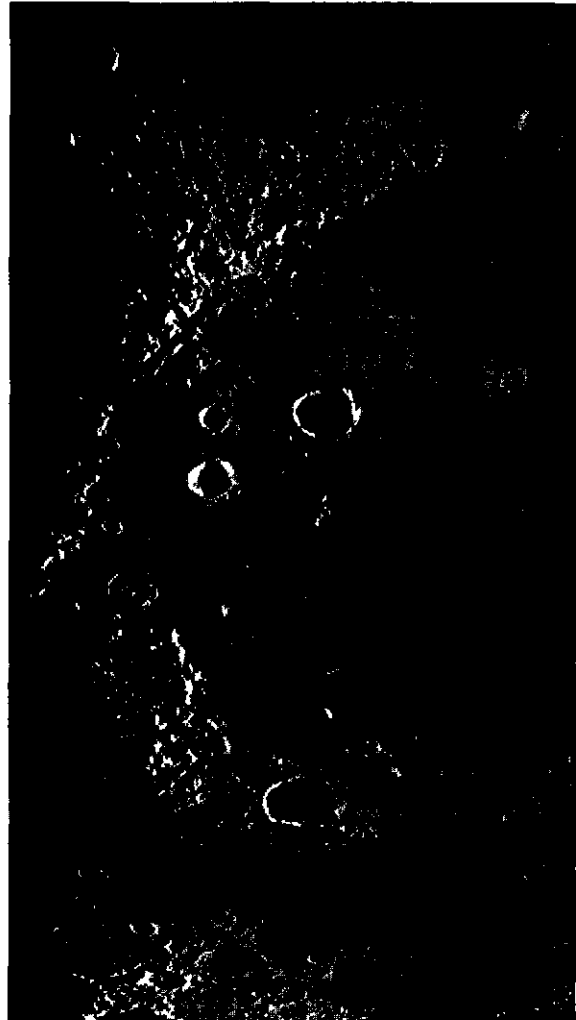

ציור 7. החלק הצפוני של ציור 6 (בציור: התחתון 1). סוגר: כמרפסו — ים-העננים; משמאל — הרי הצפוניים, הקאווקאו והצלפים

מסויימים, ובפניו — באיזורים אחרים; רק בחדים מושעים בתוך שטחי חיים. באותו צד של פני-הי המופנה לכדור- הארץ נמנו למעלה מ-33,000 מכתשים כאלה, שאורך קטריחם בין מאות אחדות של מטרים (גבול כושר-ההפרדה של הטלס- קופים) לבין יותר מ-200 ק״מ; בתצלומים-מקרוב נתגלגם הרבה מכתשים זעירים (בקטרים של מטרים ושל שברי-מטרים). קרקעיותם של אחדים מן המכתשים מושפלת כדי ק״מ אחדים מתחת לפני המישורים שבשכנותם, ופסגות שוליהם מתר- ממות עד לגבהים של כ-7 ק״מ מעל לקרקעית. מורדות הרי- השוליים נראים תלולים בטלסקופ, אולם הצילומים-מקרוב מראים שהם מודרנים-יחסית. בשטח המישורי הפנימי של מספר מכתשים נמצא הריט או גבושית, גבהים מאות-מ' או ק״מ אחדים; יש גם מקרים של מכתש קטן בתוך שטחו של מכתש גדול. — המכתשים הבולטים נקראו ע״ש תוכנים ואישים דגולים אחרים בתולדות המדע (ביניהם יהודים). מתקופת-יוון עד העת החדשה. המכתשים הגדולים ביותר (וקטריהם) הם: קלאודיוס — 234 ק״מ; פטולמיאוס — 144 ק״מ; אלפונסוס — 120 ק״מ; תאופילוס — 106 ק״מ; קופרני- קוס — 90 ק״מ. האחרון מתבלט במיוחד ע״י מערכת של „קרניים“ המתכנסות אל עברו: פסים בהירים, ישרים-כמעט, שרחבם 10—20 ק״מ וארפם עד 1,000 ק״מ (ציור 8). הצילומים הראשונים שנעשו (מחלליות) מעברו השני של



ציור 8. מכתש-קופרניקוס ומערכת-הקרניים סביבו; מצפוןו (בציור — למטה ממנו) — הקארפאטים

כדור-הארץ בתקופה שבה עדיין נמצא נמרז של גוף זה במצב פלאסטי וניתן לתהליכי גאות-ושפל (ע"ע) מפליגים בהשפעת הגראויטאציה של השמש. בזה מוסברת, לפי שיטה זו, העובדה שצפיפות ה' קטנה בהרבה מזו של הארץ (ר' לעיל, עמ' 361): שהרי ה' נוצר ממעטה כדור-הארץ בלבד, שתמרו קל בהרבה מחומר גרעיניו. היו חוקרים שניסו להציג את האוקיינוס השקט — השקע העמוק הנרחב במעטה כדור-הארץ, שבו ניקוז המים — כ„צלקת“ שנתהוותה במעטה עם הינתקות גוף-ה' ממנו.

(3) לפי תאוריה שלישיית נוצר ה' עוד לפני כדור-הארץ, ככוכב-לכת בפני עצמו. תאוריה זו מתבססת, בין השאר, על העובדה שהיחס הכמותי ברזל/צורן הקיים על פני-ה' שונה מזה הקיים בארץ, והוא משתווה לזה של השמש. מכאן — לפי דעה זו — ראייה שהי' נתגבש מן הגזו המקורי שנפלט מן השמש ולא מן החומר שהרכבו נשתנה עם כוח-המשיכה של הגוף הזה, בעל המסה הגדולה בהרבה ממסתו.

הן לפי (1), הן לפי (3) — המערכת ארץ-ה' היא כוכב-לכת כפול (ר' לעיל, עמ' 361); לפי (2) — ה' הוא לוחנה של הארץ, במובן המדויק של מונח זה.

תולדות מחקר ה'. ה' הוא גרם-השמים הראשון שעליו רכש האדם כבר בימיקדם ידעיה-של-ממש בדרכים עקיפות (חישוביות), והוא הראשון שאותו הפיר במישרין (בדורנו). הקביעה התצפיתית החישובית של מסלולו, הכרת מהותו כגוף אפל המקבל את אורו מן השמש, הכנת מהות הליקויים על רקעה של הכרה זו, ואפילו הערכה נכונה-למדי של מרחקו של ה' מן הארץ ושל גדלו — כל אלו הן כבר מהשגי האסטרונומיה הקדומה והעתיקה (ע"ע אסטרונומיה, עמ' 778—780). כבר הבלים הגיעו לדיוקים מפליאים בקביעת ארכי תקופות-הי', וכן גילו את מחזור הסארס (ע"ע לקויים, עמ' 1.029). האסטרונומיה הי-ונית הגיעה, בידי אריסטרכוס מקמוס (ע"ע), למדידת קוטר ה' ומרחקו מן הארץ (ע"ע אסטרונומיה, עמ' 782) ולקביעת ערכים אלה בקירוב רב למציאות. היפרכוס (ע"ע) גילה את האפסצנטריות של מסלול-הי' ואת נטיית מישורו כלפי מישור-המילקה; תלמי (ע"ע) תיאר את ה-אוקציה. לאחר האסטרונומיה היוונית לא הושגה התקדמות ניי-כרת בידיעת תנועת הי' אלא במאה ה-16, בידי טיכו ברהה (ע"ע), שגילה ומדד את הוואריאציה.

תיאור קינמאטי של תנועת ה', המסכם את כל השגי האסטרו-נומיה העתיקה, ניתן בידי תלמי במסגרת התמונה הפל-לית של מערכת כר-כבי-הלפת לפי שיטתו

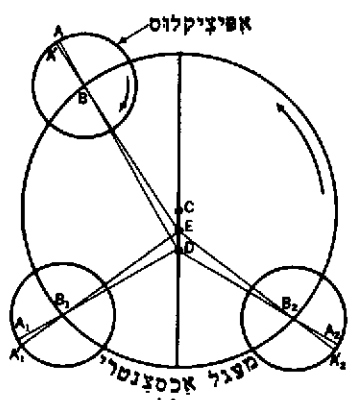

ציור 8. מסלול הירח לפי תלמי. B — מרכז-האפוציקלוס, נע מסביב למעגל הנדול; C — מרכז-המעגל הנדול, נע בכיוון הפוך (מסורת למערב) מסביב למרכז-הארץ B. לשם הסברת הסטיות מיוחסות לקווי-האפסיריים A'B' = A' EBA' = אפ' D' [ואילו תגורות מחזוריות ביחס לקווי-אפסיריים ממוצע DBA (הנקודה D נקבעה באופן ש CB = ED

שעיקרו מישטח מעגלי, משמש הדגמה בולטת למכאניזם שאותו מניח הספר זה. חישוב ומצאו, כי גוף אשר קטרו כ-160—200 קילומטר, שהתנגש בעצמה רבה בפני-הי', עשוי היה ליצור את השקע הנרחב, וגושים שהתפוררו ממנו ומפני-הי' שנפגעו עשויים היו — בהתזרם לכל העברים עד למרחק של 2000 ק"מ ממרכז ההתנגשות — ליצור את סביבותיו ההרריות של ה„ים“. אי-הסימטריה של הנוף מסביב למקום ההתנגשות מרמז שהגוף פגע ב' בשיופע ובמהירות תת-קולית, הנאמדת ב-2.4 ק"מ/שניה — מהירות-ההימלטות של ה' (ר' לעיל, עמ' 363). בהנחה מהירות זו וצפיפות של 3.5 ג' / סמ"ק של הגוף מחר-שבת האנגרזיה שלו (למסה של  $10^{13}$  טון) ל- $4 \times 10^{32}$  ארג. מסתבר, שהגוף נפל על מכתשים קדומים יותר, או בקרבתם, והזעזוע גרם להתמוטטות חלק של שוליהם (כניכר, למשל, בפטולמיאוס ואלפונסוס), וכן ליצירת מכתשים חדשים. גם יצירת „ימים“ מעגליים אחרים, כגון „ים-הבהירות“ (Mare Serenitatis), „ים-המשרים“ (M. Crisium) ועוד, מוסברת בדרך זו. שוליהם של ימים אחדים חופפים-חלקית שטחים של מכתשים, ומזה משתמע שתצורות אלו נוצרו במשך זמן קצר, מאחר שהחומר שהומס ע"י החום הרב שהופק בכל התנגשות לא הספיק להתמצק עד להתנגשות שבאה אחריה. הקרניים המתמשכות ממכתשים אחדים מוסברות, לפי תפיסה זו, כנזילות של החומר הנמס שמקורו לא מפנים-הי' (כהנחת התאוריה הגעשית) אלא מפני-הי'.

ההערכה שהתצורות נוצרו לפני למעלה מ- $3 \times 10^9$  שנים מתבססת על השוואת פני כדור-הארץ עם פני-הי'. מספר ההתנגשויות של גופים שמימיים עם פני כדור-הארץ מן ההכרח שהיה גדול בהרבה מזה של ההתנגשויות עם פני-הי' — הן משום שטח-הפנים הגדול-יותר והן משום הגראוי-טאציה העדיפה של הארץ; לפיכך צריכים היו פני-הארץ, לכאורה, להיות זרועים במספר גדול מאד של מכתשים. העובדה שמספר המכתשים הניפרים על פני הארץ הוא מצומצם, מלמדת שרובן של ההתנגשויות אירעו בתקופה גאולוגית קדומה, ועקבותיהן ניטשטשו במרוצת הזמן בהשי-פעת הארוזיה ע"י האוויר והמים — שהם נעדרים על פני-הי'. גם את היווצרות הימים, הימות וכר שאינם בעלי צורה מעגלית — כגון ימי „השלווה“ (Mare Tranquillitatis), „הפריזון“ (M. Fecunditatis), „הענגים“ (M. Nubium) ואחרים — מסבירים רוב החוקרים היום ע"י זרימה התי-פשות של נוזל כבד, שהוא אמנם דמוי-לבה, אולם לא פרץ מפנים-הי' אלא בא מהמסת שטח-יקרקע על פני-הי' בעקבות התנגשויות רבות-אנרגיה ביותר, כגון עם שביטים.

מוצא ה'. שלוש תאוריות (עיקריות) הוצעו להסברת התהוותו של ה' כגרם-שמים ולוחין-הארץ; אולם אין בכל אחת מהן כדי מתן תשובה על כל השאלות המתעוררות על רקע ידיעותינו בשיבו ותכונותיו של ה'.

(1) התאוריה האחת טוענת שכדור-הארץ והי' נוצרו בעת ובעונה אחת. זה בצד זה, שניהם בתהליכים של התקררות-התרפוזות שאירעו בגזו החם המקורי בדומה לדרך ההיווצ-רות (המשוערת) של כוכבי-הלכת האחרים ומרבית לוחיני-הם. תאוריה זו מניחה שפנים-הי' הוא בעל טמפרטורה גבוהה, ושפני-הי' עוצבו ע"י התפרצויות געשיות (ר' לעיל, עמ' 368).

(2) תאוריה אחרת רואה את ה' כגוש שניתק מגופו של

על פני כדור-הארץ. תרומה גדולה להקלת המיפוי ולהגדלת דיוקו תרם השימוש בצילום הטלסקופי, ובשנים האחרונות התקדמה ידיעת פני-הי' במידה מכרעת ע"י צילומים-מקרוב הן מחלליות הן מעל פני-הי' עצמם (ר' להלן).

ההשערות בדבר טיבו של הי' באסטרונומיה העתיקה לא חרגו ממסגרת ספקולאציות על רקע פילוסופיית-הטבע של הקדמונים (ר' לעיל, עמ' 371, ולהלן, עמ' 379/80). המחקר המדעי, מזמן המצאת הטלסקופ ועד לדורנו, התבסס על המסקנות שניתן היה להסיק מתצפיות (טלסקופיות, פוטו-מטריות, ספקטרוסקופיות, בולומטריות וכד') מן הארץ. ידיעת צפיפותו של הי' (ר' לעיל, עמ' 361) פתחה פתח להשערות בדבר מבנהו. היכח היעדר אטמוספירה ומים על פני-הי', ונמדדה הטמפרטורה של אינוריו השונים בימיו ובלילותיו. ניתן היה לקבוע אף את היחס הכמותי בין יסודות כימיים שונים, מרפיבי שטח-הפנים של הי'. אולם בעיות המבנה הפנימי של הי' והמבנה הפיסיקאלי של שטח-פניו, וכן הסברת המורפולוגיה של שטח זה, היו שנויות במחלוקת החוקרים; ועל מחלוקת זו היו השלכות מצד חילוקי-הדעות בדבר מוצאו של הי' (ר' לעיל, עמ' 369/70), על רקען של תאוריות קוסמולוגיות שונות.

הדעה, שהי' נוצר — בדומה לארץ ויחד עמה — מתוך ערפילית-ראשית מסתובבת, בהתאם לתאוריה של לאפלאס בדבר התהוות מערכת כוכבי-הלכת, פותחה לתאוריה שיטתית בידי לורד קליון (ע"ע) במאה ה-19. ממנה מתחייב, שעיצוב פני-הי' אירע תוך התפרצויות געשיות של חומר פנים-הי' החם, לתאוריה זו עדיין יש תומכים מעטים בין האסטרונומים המודרניים, כגון פ. מור (P. Moore) בימינו. בסוף המאה ה-19 ניסה ג'. ה. דרוין (ע"ע) להסביר את התהוות הי' ע"י ניתוק גופו מגוף הארץ בהשפעה הגראווי-טאציונית של השמש, ואילו עיצוב פני-הי' נעשה, לפי סברה זו, ע"י מטר המטאורים שניתן עליו. לתאוריה זו ניתן סיוע בשיקוליו של ג'. ק. גילברט (1893) בדבר הצורה המעגלית-כמעט של ים-אימבריוס, ולאחרונה — בחישוביו של ה. ק. יורי (ע"ע) בדבר האנרגיה של גוף שמימי קטן יחסית הפוגע בי' ופעולת פגיעה כזאת. אולם ההשערה בדבר התפלגות כדור-הארץ הקמאי לשני גופים נתערערה במידה רבה ע"י חישובים של ה. ג'פריו (ע"ע). הוא, וכן יורי, נוטים לדעה שעיקר חומר גופו של הי' נוצר מתחילתו בקור, ע"י הצטברות גושים מוצקים קטנים (מטאוריטים, אסטרואידים ועירים וכד') מן החלל הבין-פלאנטארי שב-סביבות כדור-הארץ. הסברים שונים על מוצא הי' ניתנו בדור האחרון במסגרת תורות קוסמולוגיות כלליות שונות ע"י ק. פ. ויצוקר (ע"ע), פ. יורדן (ע"ע) ואחרים. — במקביל להבדל העקרוני שבין שני טיפוסים התאוריות של יצירת הי' — יצירה "חמה" או יצירה "קרה" — נתגבשו שתי תפיסות מנוגדות של מצב שטח פני-הי': אם הוא סלעי-קשה, כעין הבולת (ע"ע), ז"א לבה קרושה; או אם הוא — כולו או עכ"פ קרקע הימים — מכוסה שכבה עבה של אבק, מפנה מכריע בהכרת הי' חל בשנות ה-50 עם התפתחות הטיסה אל החלל, שהביאה לידי יצירת מגע ישיר בין האדם ובין הי' (ע"ע חלל, טיסה אל הי'). הצעם הארצי הראשון שהגיע לי' היתה החללית הסובייטית "לוניק II", ששולחה לי' 12.9.1959 ופגעה בו יומיים לאחר-מכן. לפני שנתרסקה עליו שידרו מכשיריה פרטים על סביבת הי'.

(ע"ע אסטרונומיה, עמ' 780—783). כדי ליישב את הסתירות של מהלך-הי' הנראה לעין מן התנועה המעגלית השווה (התנועה המושלמת) — לפי ההנחות הרעיוניות של אותה תמונת-עולם), הניח תנועה אפיציקלית שווה של הי' על מעגל אפסצנטרי מסביב לארץ. הקירוב של הערכים המחושבים על-סמך מודל זה לערכים הנצפים היה הטוב ביותר שאפשר היה להשיגו עד ימי קפלר (ע"ע).

תנועת-הי' הוסברה באסטרונומיה העתיקה — ובעקבותיה בזו של י"ב — על רקע הפיסיקה האריסטוטלית, הרואה את התנועה המעגלית השווה כתנועה, "הטבעית" של הגופים השמימיים, שחמרם הוא, "היסוד החמישי". רק פלוטרכוס (ע"ע) העזי להביע את ההשערה, שתנועתו הטבעית של הי' שהוא גוף מוצק ואפל בדומה לגופים הארציים, היא — בדומה לתנועתם של אלה — התקדמות בקו ישר, אלא שממנו הוא מוסה בתמידות ע"י "נפילתו" אל הארץ (ע"ע גרויטציה, עמ' 265). זו היתה הברקה רעיונית, שלא יכלה להתקבל 1600 שנה — עד שהפכה בידי ניוטון לתאוריה מדוייקת על רקע תורת הגרויטציה (ע"ע, עמ' 267). ניוטון חישב את תאוצת הי' בהשוואה לתאוצת-הנפילה על-פני כדור-הארץ בהתאם לחוק הפחיתה בריבוע-המרחק, הצליח להסביר בדרך זו גם את ההפרעות המחזוריות של תנועת-הי' ותנועת קרה-האפסידים (ר' לעיל, עמ' 359/60). בעקבות ניוטון יצאו אסטרונומים ומאתמאטיקנים, שפיתחו תאוריה אנאלי-טית של תנועת-הי' ושיפרו את הדיוק בחישוב מסלולו ע"י יישומה של תורת הגראוויטאציה לגבי מערכת שלושת הגופים י-ארץ-שמש; ביניהם בלטו: במאה ה-18 — א. קלרו (ע"ע), אלנבר (ע"ע), אוילר (ע"ע), לפלס (ע"ע); במאה ה-19 — פ. א. האנון (P. A. Hansen; 1745—1874), ובייחוד ש. א. דלונה (Ch. E. Delaunay; 1816—1878); ולאחרונה — ג'. ה. היל (G. W. Hill; 1838—1914) וא. ו. בראון (E. W. Brown; 1866—1938). "התאוריה הלונארית" המשוכללת — החישוב המאתמאטי המדוייק של תנועת-הי' בהתאם למציאות — נחשבה לאחד ההשגים המושלמים ביותר של האסטרונומיה הקלאסית.

תיאור-של-ממש של פני-הי' ראשיתו עם ראשית התצפית הטלסקופית. אמנם המפה הטופוגראפית הראשונה של הי' שנשמתרה שורטסה כבר לפני המצאת הטלסקופ, בידי ו. גילברט (ע"ע); עולות ממנה הצורות הבולטות המתגלות אף לעין הערומה (ר' לעיל, עמ' 365), אך פרטיה אינם מדוייקים כלל. לאחר המצאת הטלסקופ מופו פני-הי' לרא-שונה בידי ג'ילאי (ע"ע), ואחריו — תוך שיכלולים מתמידים — בידי חוקרים רבים. המפה הראשונה המלאה הוכנה בידי הוליוס (ע"ע) באמצע המאה ה-17. בעקבותיו יצא האסטרונום הישועי ג'. ב. ריצ'ולי (G. B. Riccioli), שהנהיג (1651) את ציון התצורות השונות שעל פני-הי' בשיטה המקובלת עד היום בסלנוגראפיה: של הימות — בשמות פיוטיים, של שרשרות-ההרים — ע"ש שרשרות-הרים ארציות, של המכתשים — ע"ש אישים מפורסמים בתולדות האסטרונומיה. ב-1834/7 עיבדו י. ה. פון מדלר וו. בר (ע"ע) "סלנוגראפיה כללית" ו"מפה סלנוגראפית", שהיו היצירות המושלמות ביותר בתחום זה עד המאה ה-20. כבר במאה ה-19 ניתן היה להגיע בתצפית הטלסקופית לכושר-הפרדה של כ-1 ק"מ בין עצמים שעל פני-הי', ובאותה תקופה היה מיפוי הי' מפורט ומדוייק יותר מזה של שטחים נרחבים

המבצע היתה בדיקת אתרי-נחיתה במישורים הירחיים. חמש חלליות מסדרת Surveyor ("סוקר") — מתוך שבע שוגרו בסידרה זו — נחתו בהצלחה ושיגרו עשרות אלפי תצלומים משונכחים של פני הירח. החלליות Surveyor 3 ו-7 צויידו במחפר קטן, שגרף בקרקע הן כשהמצלמה עוקבת אחרי פעולתה, וגיתן היה להבחין שהקרקע מורפבת מגרגירים דקים מעורבים בגרגירים גדולים יותר ובאבנים.

החללית המאויישת הראשונה של אה"ב, שביצעה בדצמבר 1968 מסע אל הירח, הקיפה אותו 10 פעמים וחזרה לכדור-הארץ, היתה "אפולו 8". שלושת האסטרונוטים שבה סקרו את ים-השלווה שנקבע כאזור-הנחיתה הראשון. מהנדסי מבצע-אפולו בנו "נחתת" — תא המחזיק אדם אחד או שנים ושנפלט מן החללית בהימצאה בגובה מתאים מעל טני-הקרקע ויורד אל הקרקע בנפילה מבולמת. באביב 1969 ניסתה "אפולו 8" בהצלחה את הנחתת הנחתת ממסלול מסביב לכדור-הארץ, ו"אפולו 9" — ממסלול מסביב לירח.

המעשה הגדול של הנחתת אדם על הירח נעשה במבצע "אפולו 11", שבו שוגרו לירח ב-16.7.1969, האסטרונוטים ניל ארמסטרונג (Neil Armstrong), א. א. אולדרין (E. E. Aldrin) ומיכל קולינס (Michael Collins). כש-הגיעה החללית ב-21 ביולי למרחק של 105 ק"מ מן הירח, נחתו ממנה ארמסטרונג ואולדרין, והנחתת הגיעה בשלום למקום שנועד לה מראש בים-השלווה; באותה שעה הוסיף קולינס לרחף בחללית מסביב לירח. ארמסטרונג ואולדרין יצאו מן התא, עטופים בבגדי-לחץ (השומרים על לחץ אט-מוספירי בפנים מול הריק המקיף אותם) מחומר פלאסטי ומצויידיים במכלי אוויר-נשימה, וצעדו על-פני הירח. מיתקני הצילום התקשורת האלקטרוניים של הנחתת העבירו את תמונת המאורע הנה, ואף את דיבוריהם של שני האנשים, לארץ, ומיליוני בני-אדם בכל העולם צפו בהם ושמעו אותם

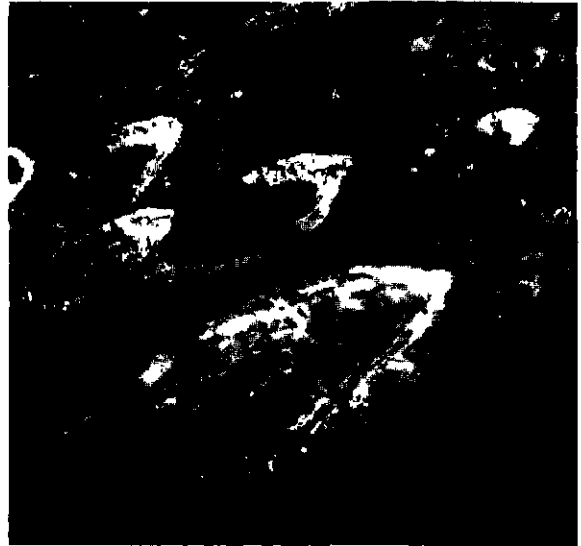

צילון 10. פני הירח, מנובה 110 ק"מ; צילום מ"אפולו 8".  
נחתת התצלום — המכתש הגדול נוקיניום

שמהם נודע — בין השאר — על היעדר שדה מגנטי לירח. באוקטובר 1959 הקיף "לוניק III" את הירח בהתקרבו עד למרחק של 7,040 ק"מ ממנו, ומכשיריו צילמו את צידו הנסתר מעיני אדם על הארץ. התצלומים שודרו לכדור-הארץ בתקשורת-ראדיו וגילו שמבנה פני הירח בצידו הנסתר הוא כמבנה פניו הגלויים, הוא מכוסה מכתשים גדולים וקטנים. מ-1962 ואילך שידרו האמריקנים סידרת חלליות —

"רינג'ר" (Ranger) להתרסקות על פני-הירח. הללו היו מצויי-דות במצלמות משוכללות, ותוך כדי התקרבותן אל פני-הירח שידרו אלפי תצלומים לכדור-הארץ, שבהם ניתן היה להבחין אפילו בתצורות שקטן היה פחות מ-1 מ' לאחר ששוכללו

שיטות הנחיה של החלליות ע"י תקשורת-ראדיו מן הארץ, החלו הן הסובייטים והן האמריקנים בניסויים לנחיתה "רכה" על-פני הירח. לאחר כמה כשלונות הצליחו בכך לראשונה הסובייטים ב"לוניק IX", שנחת בפברואר 1966 ושידר 30 תצלומים מעל פני-הירח עצמם. מסביב לנקודת נחיתה, שבהם נראו על-פני הקרקע גושים מוצקים שגדלם ס"מ אחדים בלבד, עצם הנחיתה, וכן התצלומים, הוכיחו שפני-הירח מוצקים כדי נשיאת משקלה של חללית גדולה.

חלליות אחרות מסדרת "לוניק" שוגרו למסלול מסביב לירח לשם איסוף נתונים על הקרינה המגיעה אליו מן השמש.

מ-1965 ואילך שיגרה אה"ב סידרת חלליות Lunar Orbiter ("מקפת-הירח") להקפת הירח ללא נחיתה, לצילום פניו משני עבריו. אולם המשימה העיקרית שנועדה לחלליות אלו היתה מיפוי פני-הירח באיזורים נבחרים ליד קו-המשווה הירחי, לשם קביעת אתרים נוחים ובטוחים להנחתת אדם (מבצע "אפולו"). כהכנה לכך פתחה אה"ב ב-1966 במבצע להנחתת חלליות לא-מאויישות בנחיתתה רכה על-פני הירח, משימתו העיקרית של



צילון 11 פני הירח בצדו הנסתר, מנובה 15 ק"מ; צילום מ"אפולו 10"

נגרפו לתוך החללית, ע"י מחפר צמוד אליה, דגמים מקרקע-הירח והחללית הוחזרה לארץ.

מן החלליות השתות שהגיעו לקירבת הירח או שנחתו עליו צולם כדור-הארץ ממרחק של 360,000 ק"מ; וכן זכו האסטרונאוטים לחזות ב-"זריחת" הארץ מעל לאופק-הירח, שקיעתה מתחת לאופק ההוא.

המימצאים שבעקבות הטיסות לירח, אנאליזה מדויקת של מסלולי החלליות שהקיפו את הירח — שאחריהן ניתן היה לעקוב מן הארץ — גילתה סטיות מן המסלול המחושב, המעידות על הבדלים בין איזורים שונים של פני-הירח מבחינת עצמת הגראוויטאציה; לשון אחר: הבדלים בניניהם מבחינת צפיפות החומר. גושים בעלי צפיפות גדולה מן הממוצע של צפיפות-הירח (ר' לעיל, עמ' 361) [מאסקו-ניס] מצויים בקרקע של ימים מסויימים, ואילו האיזורים ההרריים נראים קלים יותר.

דגמי פני-הירח מקרקע ים-השלווה, שהובאו לארץ בידי האסטרונאוטים של "אפולו 11", נבדקו בדיקה מדוקדקת בידי כימאים, גאולוגים ומינראלוגים. הקרקע שעליו דרכו רגלי האסטרונאוטים אינו מכוסה שכבת אבק — כפי שסברו חוקרים רבים —, אך גם אינו מישור חלק, אלא שטח גלי, מכוסה שכבה עבה של רגולית (regolith) — תצורה הידועה בגאולוגיה, שהיא בליל של רסיסי-סלעים מפוזרים, מהם גסים ומהם דקים, מגושים שקטרים ס"מ אחדים עד גרגרים שקטרים שבדי-מ"מ. צורת רוב הרסיסים — גבישים מרוסקים, בעלי שוליים חדים; אך ביניהם מפוזרים גם מבנים מעוגלים-זכוכיתיים, כעין סיפות-נחל שקפאו, עובי הרגולית שמעל לתשתית הסלעית של הירח נאמד כ-3-6 מ'; על פני שטח, עד לעומק של 5-20 ס"מ, הוא פריד, ומתחת לזה — מוצק וקשה. ההרכב המינראלוגי של הרגולית רבי-גוני מאד, אך בעיקרם שייכים מרכיביו ל-2 קבוצות של מינרלים, הידועות



ציור 12. ארוין א. אולרין ביס-השלווה (21.7.1969).  
קרקע ניפרים עקבות הסוליות של נעלי שני האסטרונאוטים.  
כוכבית שכובעו של אולרין שחטפת הנחת

במכשירי-הטלויזיה, כשדרכה רגלו של ארמסטרונג לראשונה על אדמת הירח אמר: "זהו צעד קטן של בן-אדם, וזינוק כביר של האנושות". האסטרונאוטים התהלכו על אדמת הירח עד למרחק של כמה מאות מ' מן הנחתת, ובהתאם למשימות שהוטלו עליהם גרפו גושים מקרקע הירח והכניסום לאמתחות, וכן הציבו על הקרקע 3 מכשירי מדידה ותצפית, מצויידים במכשירים להעברת המימצאים לכדור-הארץ; סיסמוגראף — לגילוי זעזועים שמחמת פעילות געשית או פגיעות מטאורי-טים וכד'; מערכת מראות אופטיות — להחזרת קרני-ליזר המשודרות מכדור-הארץ; לוח לקליטת חלקיקי-קרינה מן הרוח השמשית, המגיעה לפני-הירח ללא מעצור אטמוספירי. לאחר ששהו כשעתיים על אדמת הירח חזרו האסטרונאוטים, עם מסען הדגמים מאדמת הירח, אל הנחתת, המריאו מעל פני-הירח, התחברו עם החללית שסובבה מסביב לירח וחזרו לכדור-הארץ. כאן הוכנסו למעבדת-הסגר לתקופה של 3 שבועות, מחשש שמא הביאו אתם מן הירח מיקרואורגניזמים לא-ידועים, שעשויים ליהפך לסכנה בארץ; גם דגמי קרקע-הירח נשמרו בהסגר קפדני, שמא מכילים הם חומר מסוכן לאדם. אולם הבדיקות הקפדניות לא העלו שום דבר שהצדיקו את הרעה שהי' הוא כוכב "מת" לחלוטין, ללא כל צורת-חיים על פניו.

בעקבות "אפולו 11" נשלחה לירח בנובמבר 1969 "אפולו 12", ובה 3 אסטרונאוטים נוספים. שנים מהם נחתו ביס-הסופות, שהו 31½ שעות על הירח, חזרו על מעשי קודמיהם והגיעו — יחד עם עמיתם השלישי — בשלום חזרה לארץ. מבצע "אפולו 13" באביב 1970 נכשל בגלל קילקול במנגנון החללית, אולם האסטרונאוטים חזרו בשלום לארץ. בסתו 1970 שלחו הסובייטים לנחיתה רכה בים-הפריזון שעל הירח את החללית הלא-מאוישת "לוניק 16", מצוידת במכשירים אוטומטיים משוכללים. בהנחיית-ראדיו מן הארץ

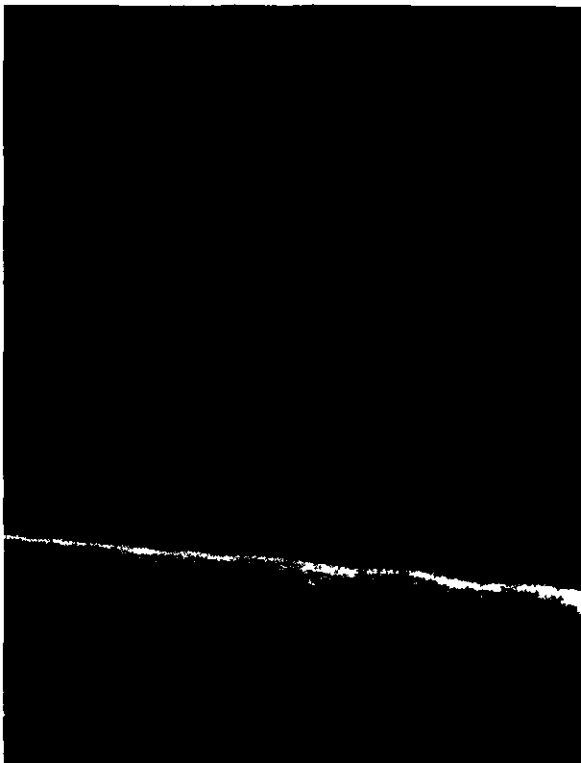

ציור 18. הארץ מעל לאופק הירח

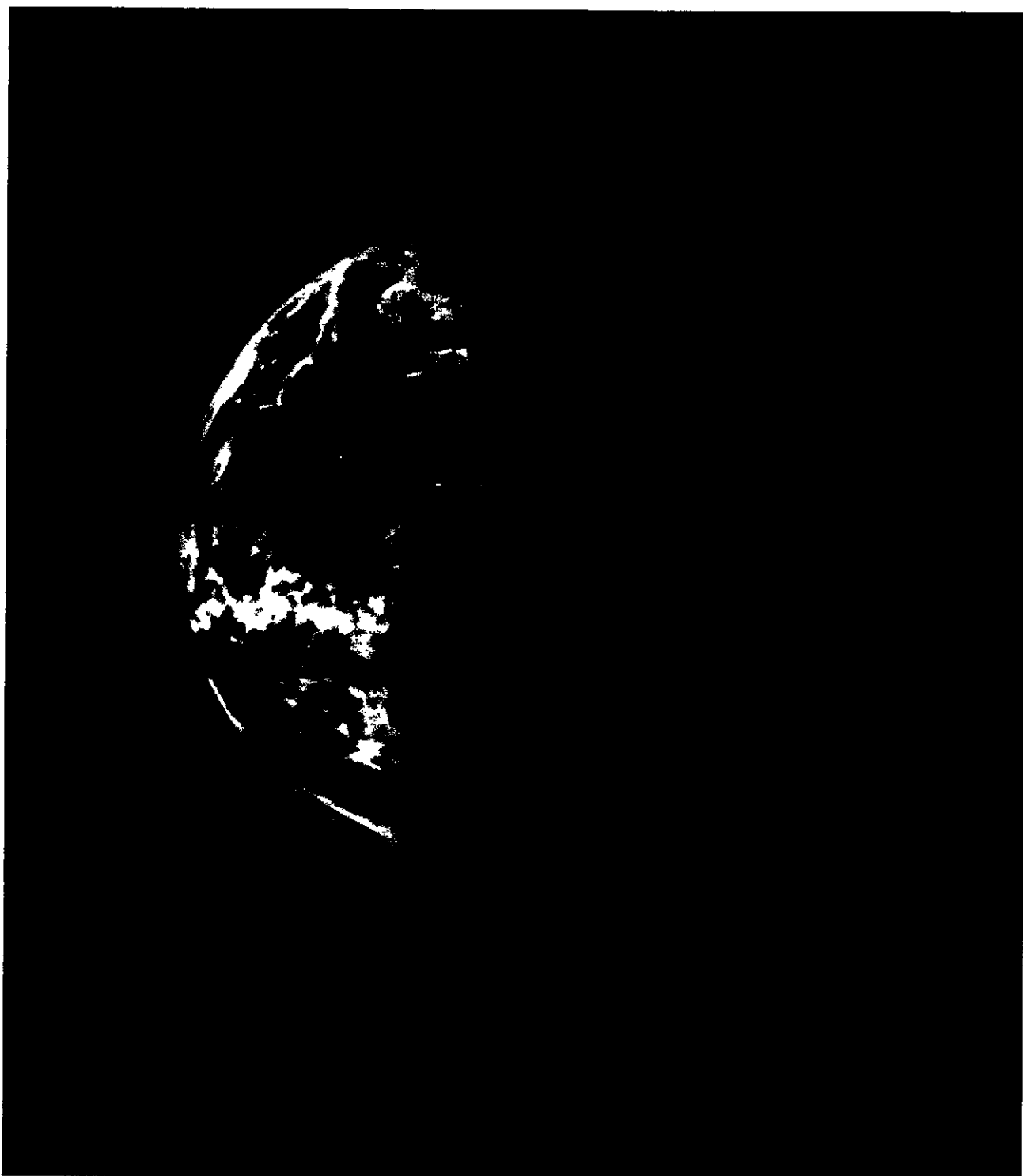

כדור-הארץ כנוכב-לכת

צפון-אסריקה והמזרח התיכון כפי שצולמו מתוך החללית אפולו 11 במסעה אל הירח. יולי 1969





A. G. W. Cameron (eds.), *The Earth-Moon System*, 1966; A. R. Hibbs, *The Surface of the Moon* (Sci. Amer. 216, No. 3), 1967; R. F. Scott, *The Feel of the Moon* (ibid., 217, No. 5), 1967; E. Levin - D. D. Viele - L. B. Eldrenkamp, *The Lunar Orbiter Missions to the Moon* (ibid., 218, No. 5), 1968; W. Hess - R. Kovach - P. W. Gast - G. Simmons, *The Exploration of the Moon* (ibid., 221, No. 4), 1969; *Man on the Moon* (Sci. J., 5, No. 5 [Special Issue]), 1969; H. A. G. Lewis (ed.), *The 'Times' Atlas of the Moon*, 1969; V. A. Firsoff, *The Old Moon and the New*, 1969; S. K. Runcorn, *Lunar Dust* (Sci. J., 6, No. 5), 1970; J. E. Faller - E. J. Wampler, *The Lunar Laser Reflector* (Sci. Amer., 222, No. 3), 1970; *The Moon Issue* (Science, 167, No. 3918), 1970; J. A. Wood, *The Lunar Soil* (Sci., Amer., 223, No. 2), 1970.

כת"ע: *The Moon, an Intern. J. of Lunar Studies*; אר. כה. - י. ל. (מ 1969 ואילך).

הי בדתות. באמונות העמים ובפולקלור. פולחן של הי קיים - או היה קיים - בדתות ובתרבויות רבות: הוא אחת הצורות הקדומות של הפוליתאיזם. בי ראו סמל - או אף התגלמות - של החיים המתחדשים תדיר, היחסו לו - כנראה כלראשון בין גרמי-השמים - נפש. התופעות של מולד-הי, מילוא-הי וביניהם חצאי-הי הביאו לידי ולוקה מרובעת של 28 ימיהי; כך נוצרו בקרב עמים רבים השבוע הייחוד הקידוש של המספר שבע. פולחן-הי היה מחזורי בהתאם לחילופי צורות-הלבנה; „מות-הי והתחייתה" נתפסו כסמלים והפכו לסימני-אספיון של רוחות הכוכבים והמזלות.

בלשונות רבות נקרא אחד מימות השבוע ע"ש הי (כגון Montag, monday, lundi), וכן נגזר המונח ל„חודש" (כגון Monat, month, ירח) מן הי; אף המונח העברי „חודש" מקורו בחידוש המחזורי של הי. ניתן לחלק את התרבויות השונות, בהתגלמותיהן בלשון, בשירה ובספרות. לשתי קבוצות מבחינת הציון המיני של הי - כזכר או נקבה - שהוא, כנראה, קשור לגישה המיתולוגית הקדומה לי בכל תרבות ותרבות. ההבדלים האלה בין עמים שונים מבחינה מושגית ולשונית בולטים ביותר במקרים שבהם השמש והי נחשבים לזוג: בעל-זאשה או אח-זאחות. חלוקת הלשונות והמיתולוגיות לפי קביעת המין של הי אינה חופפת את המיון האנתרופולוגי-גזעי של העמים ולא את חלוקת הלשון-נות לקבוצות המקובלות בבלשונות. למשל: ביוונית, בלאטי-נית ובכל הלשונות הרומאניות הי הוא נקבה, והוא הדין אצל האיטלי (בצפון-יאפאן) - כאשרו של השמש, אצל הפולינזים ואצל רוב השבטים העמים האינדיאניים באמריקה הצפונית והדרומית - כאשרו או כאחותו של השמש; אולם יוצאים מכלל זה האצטקים, שאצלם הי המתמלא והי המתמעט מיוצגים ע"י אלים זכריים; הי הוא זכר ברוב הלשונות הטוטונויות, אבל נקבה בהולאנדית; הוא אלהות זכרית במיתולוגיה היאפאנית, בעל השמש בדת האלילית הליטאית, וכן זכר אצל שבטי צפון-אוסטרליה; ברדסית משמשים זה בצד זה המונחים mecany - זכר, וזה עם המונח ל„חודש", и луна - נקבה, וזה עם luna הלאטי-נית, ובמרבית האגדות הי הוא נקבה, אולם במקצתן הוא מופיע כבעל, והשמש כאשרו; בפולנית הי - זכר.

בעברית המקראית מופיעים המונחים „ירח" (לרוב) ו„לבנה" (נדיר - ישע' כד, כג; שם ל, כו; שה"ש ו, י), וגם „סהר" (שם ז, ג); בלשון חכמים דחק המונח „לבנה" את האחרים.

לנו בקליפת פדור-הארץ: הכולת (ע"ע) האנאורתוזיט הפלאגיוקלאזי (ע"ע פצלת-שדה). המינרלים העיקריים שבזרדו מדגמי הי הם פלאגיוקלאז, אילמניט (ע"ע) ופירי-כסן (ע"ע). אחוז האילמניט גבוה בהרבה מן הרגיל בכולת הארצית, והוא המקנה לימים הירחיים את צבעם הכהה. שטח הררי על פניהי (סביבות מכתש-טיכו) נבדק כבר לפני זה מחלליות-סרווייר (ר' לעיל, עמ' 374). בשיטת ההקרנה בקרני- $\alpha$ , שמהירות החזרתן מן הקרקע מלמדת על טיב החומר המחזיר; נמצא, שההרים - בניגוד לימים - עניים מאד באילמניט, ועיקרם אנאורתוזיט - ומכאן צבעם הבהיר. - ההרכב האיזוטופי של החמצן הצורן בסלעי-הי דומה לזה שמצוי בסלעים ארציים; לעומת-זאת עשיר הפחמן הירחי הרבה יותר באיזוטופ C13. כמרכן נמצאו בי האיזוטופים של הגאזים האצילים ושל המימן. לא נמצא בי סימן למציאות מים בזמן מן הזמנים, ולא דבר שמבחינת תכונות מורפולוגיות או אופטיות ניתן לייחסו למקור ביולוגי.

מכלול המימצאים האלה מתפרש כעדות לכך, שהי היה בזמן מן הזמנים בעל טמפרטורה גבוהה, וששטחי מאגמה מותכת שקפאה היו הקרקע המקורית של הימים, וזו רוסקה ופוררה ע"י מטר המטאוריטים שניתך עליה; יש סבורים שניתן להבחין בריססים ובגרורים של הרגולית בין אלה שמוצאם מקרקע-הי המקורי ובין אלה שמוצאם מטאוריטי. אולם לפי שעה אין לדעת באיזו מידה ניתן להחיל את המימצאים בים-השלוה על כל שטח הי; הבדיקות הראשונות שנעשו בחומר שהובא ב„אפולו 12" מים-הסופות מראות שהוא שונה בפרטים חשובים מן החומר שמים-השלוה. המימצאים שבעקבות המגע הישיר של האדם בי עדיין אין בהם כדי להכריע סופית בין התאוריות השונות בדבר מוצאו ואופן התהוותו של הי.

גילם של הסלעים הירחיים נקבע בשיטת מדידת ריכוזי האיזוטופים שממוצא דאדיואקטיבי (ע"ע גאוכרונולוגיה, עמ' 85/6). לגבי הסלעים הבולתיים חושבו גילים שעד כדי 4.6 מיליארד שנים, שהם לפחות כגילם של הסלעים הארציים הקדומים ביותר הידועים לנו, ואולי אף יותר מגיל זה; ואילו באנאורתוזיטים הירחיים לא נמצאו גילים שלמעלה מ-3 מיליארד שנים.

בסיסמוגראף שהוצב בים-הסופות ע"י האסטרונומים של „אפולו 12" נרשמו מאז כמה פעמים זעזועים קלים, בעיקר בזמני הפריגיטאון של הי. יש מפרשים אותם - בניגוד לדעה שהיתה רווחת עד עתה - כעדות לפעילות סיסמית המתרחשת בי גם היום.

ב. מזור, סלוגולוגיה-ה„גיאולוגיה" של הירח (מדע, י"ד, מס' 1), 1969/70; פנים רכות לירח (שם, שם, מס' 3), 1969/70; י. אחיוסף, אדם על הירח, 1970; H. C. Urey, *The Moon* (The Planets, 17-57), 1952; id., *The Origin and Nature of the Moon* (Endeavour, XIX [No. 74], 1960; G. Gamow, *The Moon*, 1953; D. W. Allan, *The History of the Moon* (Penguin Sci. News, 45), 1957; F. N. Johnson, *Disintegration Craters* (ibid., 47), 1958; J. Taillé, *La Terre et la lune*, 1960; H. П. Барабатов (ред.), *Атлас обратной стороны луны*, 1960; R. Jastrow, *The Exploration of the Moon* (Sci. Amer., 202, No. 5), 1960; H. P. Williams-P. Moore, *The Moon*, 1961; H. Guttler - W. Petri, *Der Mond*, 1962; Z. Kopal (ed.), *Physics and Astronomy of the Moon*, 1962; id., *The Moon*, 1964; P. Moore, *A Survey of the Moon*, 1963; id., *The Lunar Surface* (The Listener, LXXI, No. 1825), 1964; id., *Activity on the Moon?* (ibid., LXXVI, No. 1947), 1966; id., *The Craters of the Moon* (ibid., LXXVII, No. 1986), 1967; id., *Selenography*, 1967; B. G. Marsden -

פולחנו של סין היו אור וחן. ייתכן שפולחנו התפשט מארץ-נהר הים בארצות המזרח התיכון יש רואים בשם סיני זכר לאל סין, וכן מסמיכים את שם העיר יריחו לפולחן ה' שעליו מעיד גם שם העיר העתיקה בית-ירח — גם היא בעמק-הירדן. במצרים היה תחנת אל-ה', הוא מתואר בדמות אדם בעל ראש של איביס או של ברבור, שעליו נישא גלגל-ה'. תחנת נחשב לממציא הכתב ואמנות-הפתיחה. ייתכן שהרגשת סמיכות בין הלילה ובין הנסתר והסוד היא שגרמה שאלי-ה' (סין ותחנת) נחשבו גם לאלי-החכמה. על זיהויו של תחנת עם הרמס טריסמגיסטוס — ע"ע; מקום פולחנו של תחנת נקרא בתקופה ההלניסטית הרמפוליס. הוא נעבד גם בתב"י, ושם נקרא חונוסו. — איסיס (ע"ע, עמ' 37: ציור) מוצגת לעתים בדמות פרה, או בדמות אשה מיניקה וקרני-פרה על ראשה, וגלגל-ה' בין הקרניים — סמלי הנשיות והאמהות (ר' לעיל).

ליוונים היתה אלת-ה' סלני (ר' לעיל, עמ' 365). שהיתה מוחזקת אחותו, אשתו, אהובתו או בתו של אל-השמש; לפי גירסה אחת היו הוריה הפיריון וחיה. היא נעבדה בארקאדיה; על הרה-הליקיוס היה לה (יחד עם פאן) מקדש בתוך מערה, והוקרבו לה עוגות בצורת סהרונים. בשאר חלקי יוון לא היה פולחנה נפוץ. היא נחשבה למשפעת הטל והפוריות, אך גם לגורמת האפילפסיה והסירוף; על זהותה עם ארטמיס — ע"ע, עמ' 807. תנועת ה' נחשבה למעוף או לרכיבה של סלני (על פה, על סוס או פרד), וכרוכת היא מוצגת לפעמים בפיסול ובציורי אגרטים וקערות. אלות-החן, הכאריטות (ע"ע גרציות), נחשבו לבנות אל-השמש ואור-ה', ושמותיהן מעידים על מוצאן מן ה'; שם האחת, קלטו („הקרואה“), רומז למנהג לקרוא ל' בקול גדול בראשי-הדשים. — ה' ההולך ומתמלא נחשב ביוון למביא הצלחה ואושר, ה' המתמעט — למשפיע לרעה. הפיתאגוריים קבעו את מושב רחוק-המתים ב'. אמפדוקלס האמין בהשפעת ה' על וסת-האשה ועל מהלך הלידה. הסטואיקנים ייחסו לו השפעה על כל התהוות בטבע, ודעה זו נתגבשה באסטרוולוגיה (ר' לעיל).

הדת המקורית של רומא לא כללה פולחן-מזלות, שלא הונהג אלא במאוחר; אולם היא הפירה את אלת-ה' לונה (Luna), שלא הופרדה הפרדה ברורה מדיאנה (ע"ע, עמ' 325, וציור שם) — שגם היא נחשבה לאלת-ה'. לפי המסורת בנה כבר סרויוס טוליוס מקדש לונה על האונטינוס; גם על הפאלאטינוס הוקם לה מקדש, שהיה מואר בלילה (noc-tuluca). על מטבעות מתקופות הרפובליקה המאוחרת נמצאים תיאורים של לונה וסחרון על ראשה, כשהיא דוהרת במרכבה. חשיבות רבה יותר מאשר ביוון ורומא היה לפולחן ה' בקרת-חדשת, שבה נכללו בתאריה ובדימויה של האלה הגדולה תנת, אלת הגורל, האור והשמים, גם התואר והדימוי של אלת-ה'. הרומאים „העבירו“ את האלה הזאת בצורה חגיגית לעירם, והיא נכללה בפאנתאון הרומי כ„בתולה השמימית“ (Virgo Caelestis).

בתקופה העתיקה המאוחרת, בקצת שיטות של הגנוסיס (ע"ע), נתמזגה דמותה של סלני-לונה עם זו של הלני (ע"ע); חטיפתה של זו האחרונה סימלה את התפסותה של ה'. ה' במקורות ובמסורת של היהדות. בתורה נזכר ה' לראשונה כ„המאור הקטן לממשלת הלילה“, שנברא ביום הרביעי של מעשה-בראשית (ברא' א, טז). התורה

באמונות העמים מתחברים הרישומים החזותיים (צורות-ה', כתמים, חילופי עצמת-אור) עם הניסיון המעשי הקשור ל' (ירידת-טל ללילה, גאות-ושפל, ועוד). האמונות העתיקות מעורבות בחישובים אסטרוולוגיים; שכחים ביותר זיהוים המקשרים את ה' הגדל ואת ה' הפוחת עם תהליכי טבע חיים, למשל — באדם: לידה וגידול, בריאות ומחלה, אהבה, נישואים, מוות. אבן-גבירול מבטא את השקפת המדע (האסטרוולוגי) של תקופתו: „והוא [ה'] מעורר מדי חודש בחדשו חידושי עולם וקורותיו, וטובותיו ורעותיו...“ („כתר-מלכות“). אף בישראל היו שלא התחילו מלאכה או עסק ביום ב', מפני שביום זה שולט ה' ואין מלאכה נגמרת בו כהוגן, ולא היו נושאים אשה אלא במילוי ה', וזא בחציו הראשון של החודש (רע"ע אצטגנינות, עמ' 473). הוראות רפואיות רבות היו קשורות במעמדה: אסור לנתח כאשר ה' „בבי-תו“, ואסור לתת סמים משלשלים בשעת חיבור צדק עם ה' (ר' שם, עמ' 461/2). מאידך קיימות קונסטלאציות, שבהן בטלה השפעתו של ה' (ר' שם, עמ' 458). בחברות רבות היו סאזות-ה' קובעות את סדר העבודות הביתיות, את זמני הזרע והקציר, את הטיפול בצאן ובבקר; מה שנועד לצמח ולהתקיים — יש לעשותו בסימן ה' המתמלא במחצית-החדש הראשונה; עבודות שמהותן חיסול או ביטול — נקבעות למחציתו השנייה של החודש. מנהגים המבטאים שמחה או פחד קשורים למילוא ה' ולמולדו; חוגגים את מילוא-ה', ובמקרים של ליקוי-מעישיים בקולות ובכ-לים כדי לגרש את השדים או הזאבים, העומדים לבלוע את ה'; המולד הוא חג ההתחדשות והתקווה הטובה. כמאור-הלילה ה' קשור לאוקולטיזם (ע"ע) ולכשפים (ע"ע), והוא נחשב לפטרונם של המכשפים. השפעות אוקולטיות מיוחסות לאור ה'; עשבים בעלי כוחות מאגיים נאספים או מיובשים לאור-ה', או מקבלים את כוחם מן הטל שה' מעניק להם. כישוף-אהבה מבוצע באמצעות שפע הבא מן ה', וקמיעות בצורת חצאי-סהר יונקים את פעולתם ממנו.

באלכימיה (ע"ע, עמ' 600), שהאמינה בקישורן של „שבע המתכות“ ל„שבעת כוכבי-הלכת“, היה ה' סמל הכסף, וה-מתכת אף נחשבה כאוצרת בקרבה כוח השופע מן ה'.

הדעה שהי' משפיע על מזג-האוויר עדיין נפוצה היום, בייחוד באוכלוסיות חקלאיות; אולם המחקר המטאורולוגי המדעי לא מצא סימוכין לאמונה זו. השויון (בקיורב) של משך זמן מחזור-ה' ומשך מחזור-הווסת באשה עורר תשומת-לב מימירקום. אע"פ שלא נמצאה שום הוכחה לקשר פונק-ציונאלי בין שתי התופעות האלו, נוצר בתודעה של עמים שונים ובביטוייה המיתולוגיים והאגדיים קשר בין ה' ובין הנשיות (ר' להלן). — אגדות רבות נרקמו מסביב ל', ביני-הן — על אדם (איש או אשה) שבגלל פשע איום נידון ע"י האלים לגירוש מן הארץ והגלה ל'; ייתכן שמקורה של אגדה נפוצה זו הוא בכתמים הנראים על פני-ה' המשוויים לפנים אלה בדמיון האדם מראה כעין פרצוף אנושי.

בבבל (ע"ע, עמ' 545) היה סין אל-ה'; הוא היה ממונה על הלילה, ועצתו נשאלה לפני הכרעות חשובות, כאל שחכמתו גדולה. היום ה-15 בכל חודש, כשהי' במילואו, היה sāpattu, חגו הגדול של סין. בי' המלא נראה לבבלים סין בעטרתו המלכותית, כשוקנו מעניק ל' את זהרו הכחל-חל. היעלמותו של ה' לפני המולד תוארה כתקיפת סין בידי שבע רוחות-רעות; הוא נחלץ ממצוקתו בידי מרדוך, מרכזי

הנביאים לוחמים בחריפות רבה בפולחן השמש, הי הכור-כבים, כבצורה בולטת ומובהקת ביותר של עבודה-זרה. ההת-פתות אחרי "י יקר הולך" היא "עון פלילי" וכפירה באלהים (איוב לא, כו-כח). אולם משמעותו של הי ביהדות גדולה. משום שהוא משמש כסיס ללוח העברי, לקידוש-החדש ולקביעת המועדים; משום-כך מרבה ההלכה לעסוק בצורות-הלבנה ובחישובי מהלכי הי (ע"ע חדש; לח). ע"פ נתונים הלקוחים מן האסטרונומיה היוונית, ואח"כ — הערבית (השו' הלי קידוש החדש לרמב"ם). — "המעטת" הלבנה לעומת החמה מתוארת באגדת חז"ל כתוצאה מקנאת הלבנה בחמה, אך היא מוצגת גם כפגימה בסדר-יבראשית בידי יוצר-בראשית עצמו (שבר' ט', ע"א; חול' ס', ע"ב; ועוד).

אע"פ שאין הלוח העברי לוח-לבנה (בדומה ללוח המוס-למי) אלא לוח לבנה-חמה מעורב, נתגבשה במסורת התודעה ש"עשו מונה לחמה ויעקב מונה ללבנה" (בר' ר'), ולפיכך ליקוי-חמה סימן רע הוא לאומות-העולם, וליקוי-לבנה — לישראל (סוכה כ"ט, ע"א).

ביטוי לחשיבות שנודעת לי נותנת הפרכה המיוחדת, שנוהגים לומר בכל חודש, בתקופת הי המתמלא. באחד הלילות שבין שלושה לחודש ובין חמישה-עשר בו; ברפת-הלבנה או קידוש-הלבנה; היא נזכרת כבר בתלמוד ובמדרש (סנה' מ"ב, ע"א; שמ"ר ט"ז; ור' רמב"ם, הלי ברכות, י'; שו"ע א"ח, תכ"ו). מקור המנהג אינו ידוע. ייתכן שהוא קשור לקידוש-החדש שהיה נוהג בימי בית שני, ז"א לחשיבותה של התחדשות הי לקביעת לוח-המועדים; ייתכן שהמנהג נעוץ בנמן מוקדם-יותר, שבו היה ראש-החדש חג גדול, ויש סבורים אפילו שיש בו הד לפולחן-הי שבעבודה-זרה של הזמן הקדום בא"י, אלא שביהדות חל שינוי מהותי במשמעותו ובאפיו הדתי של הטקס הזה.

מאורה-הלילה, ואורו המעניק יופי מיוחד לגוף הארצי, עוררו את היצירה האמנותית — במוסיקה, בציור, בספרות ובשירה. במוסיקה מצא יופי זה את ביטויו הנעלה ב"סונטת אור-הי" של פטהובן. בציור הגוף הלילי לאורי-הי מתבלטים: הציירים של ארצות-השפלה א. ון דר נר (A. van der Neer; 1603—1677), א. ל. ון דר פול (E. L. van der Poel; 1621—1664), א. פינקר (A. Pijnacker; 1622—1673) במאה ה-17; הצרפתים ז'. ורנה (J. Vernet; 1714—1789), ק. קורו (ע"ע), ש. פ. דוביניי (ע"ע) וא. שנטרי (A. Chintreuil; 1816—1873) במאות ה-18—19; הגרמני ק. ד. פרידריך (C. D. Friedrich; 1774—1840).

הספרות והשירה של כל העמים הופרו ע"י הי; יצירת הרומנטיקה הפכה אותו בתודעת האדם לכוכב הרומנטי. מאידך עוסקים גם הספרות הדמיונית-מדעית וסרטים דמיוניים של ימינו בי'.

T. Harley, Moon-lore, 1886; W. Schultz, Die Anschauung vom Monde u seinen Gestalten in Mythos u Kunst d. Völker, 1912; O. Ruhle, Sonne u. M. im primitiven Mythos, 1925. M. Eliade, Traité d'histoire des religions (Index), 1949, ERE, XII, 48 ff., XIII, 391 ff., 1951, J. Taillé, La Lune, mythes et rites, 1962.

ג. ל.

**יְרֵחִים, לְחֻיְנֵי כוֹכְבֵי-לֵלָתָה, ע"ע כוֹכְבֵי-לֵלָתָה.**

**יְרֵחָם, יישוב עירוני בישראל, בנגב הצפוני; 5,000 תוש' (1969). י' נוסדה ב1951, על הדרך הישנה מבר-שבע לאילת ולסדום, העוברת דרך מעלה-עקרבים. סלילת**

כביש סדום (דרך מעלה-תמר) והכביש המרכזי לאילת (דרך מכתש-רמון) הפחיתו את ערך מיקומה של י', עובדה שהשי-פיעה על האטת קצב התפתחותה. ביסוסה הכלכלי של י' הושגת על סלילת כבישי הנגב, בניה, פריה ועיבוד של מחצבים שבסביבתה: קאלין חזל-זכוכית במכתש הגדול ומפעל הפוספאטים באורן; וכן הוקמו בה מפעלי-תעשייה בענפי הטכסטיל והמשקאות. — כ3 ק"מ ממערב לי' הוקם סכר באפיק נחל-רביבים, היוצר מאגר מלאכותי, ששטחו כ2,000 דונם וכושר-קיבולו כ7 מיליון מ"ק.

**יְרֵחָם בֶּן מִשְׁלֵם** (המחצית הראשונה של המאה ה-14), פוסק ומחבר. הוא היה יליד פראבאנס; בילדותו למד מפי אביו ודחיו, ובגירוש צרפת (1306) נדד עם מ עד הגיעו לטולדו שבספרד. שם חי בעוני רב, אך שמע תורה מפי הרא"ש ומפיו של ר' אברהם בן משה בן אסמעאל (ע"ע). את מקומו בעולם ההלכה קנה בספריו הגדולים — ספר "מי-שרים" ו"תולדות אדם וחוה" (קושטא, רע"ו). הראשון הוא לקט נרחב של הלכות בדיני-מתנות, המפורזות בתלמוד, ברמב"ם וכו', ערוך בלשון פשוטה ובסדר נאה. ספרו השני, שהוא כהמשכו של הראשון, נושא הוא אורח-חיים יהודי של יום-יום, הוא ערוך ע"פ סדר חיי האדם: "חלק אדם, הוא מעת ליתו עד עת שנושא אשה; וחלק חוה, מעת שנושא אשה עד עת פטירתו מן העולם". לספריו של ר"י חשיבות רבה, בגלל היותם אוסף שיטות משל גדולי חכמי ספרד ופראבאנס — שלא כולן הגיעו לידינו — ולקט מנהגי קהילות שונות. גדולי הפוסקים במאה ה-16, ביניהם ר' יוסף קארו והרמ"א, החשיבו מאד את פסקיו להלכה. חיבורי ר"י נדפסו מכ"י שנשתבשו בידי המעתיקים, דבר שגרם להכחי-ישראל קשיים בהבנת דבריו, ור' יוסף קארו קורא למחפרם "י' סמיר" (= הגעלם), מן הפירושים המעטים שנתחברו מסביבו נדפס רק אחד — "נתיבות משפט" לר' מאיר אלגאזי (קושטא תכ"א). — חיבור בהלכות איסור והתר, הקרוא על שמו (ליחורנא, תרמ"ב) — איננו לו.

צ. גרץ [תרג' שפ"ר], דברי ימי ישראל, ה', 28, תרנ"ו; ש. מ. חאננס, תולדות הפוסקים, 4, תרע"א; א. ה. ווייס, דור דור ודורשיו, ה', 123, תרפ"ד; ח. טשרנוביץ, תולדות הפוסקים, ב', 171—181, תש"ז; י. תא-שמע, על ס' "אסור והיתר" של רבנו י', ור"י מדורא (סיני, ס"ד), תשכ"ט.

**יְרֵחִמְיָאל בֶּן שְׁלֵמָה הַיְרוּשָׁלַמִי** (המחצית השניה של המאה ה-11), היסטוריוגרף יהודי; חי, כנראה, בדרום-איטליה. הוא חיבר ספר "דברי הימים", על יסוד מקור רות מרוצים; עבריים ולא-עבריים, ביניהם הספרים החיצונים, מדרשים שתיים, ספרי יוסף בן מתתיהו (ע"ע), יוסיפון (ע"ע), פילון (ע"ע) ואחרים; לספרו צירף גם תרגום עברי לפרקים הארמיים של ס' דניאל. מן החיבור כולו נשתמרו רק קטעים אחדים. י' חיבר גם שירים, חידות ודברים במתמאטיקה ובמדעים אחרים, וכן ספר בענייני קדוק, ונראה שהוא זה עם י' בן שלמה בעל הפיוטים (בכ"י). הקדמונים מזכירים "ספר הירחמאלי", ונראה שכונתם לקובץ כתביו של חכם זה.

א. א. אורבך, ערוגת הבושם, ד' 144, תשכ"ג; M. Gaster, The Chronicles of J., 1899; A. Neubauer, Y. b. Shelomoh (JQR, XI), 1899; J. Reiner, The Book of the Hasmonean Kings from the Chronicles of I., I-II, 1966.

**יְרִיחוֹ (ערב' أريحا), עיר בדרום-מערב פיני-הירדן, כ10 ק"מ מצפון-מערב ליס-המלח, סמוך לתל שהוא מקומה של י' העתיקה (ר' להלן); 5,300 תוש' (מסד**

הקדומים ביותר — אולי הקדום ביותר הידוע לנו — בתר-  
לדות האנושות.

העתיקה וזהתה עם התל המרפזי שבנה המדבר של י, תל א-סולטאן, הנמצא בקצה הצפוני-מערבי של העיר של ימינו; גבהו 21.5 מ' מעל לסיביתו ושטחו כ-40 דונם. מסתבר, שמקום זה נבחר תחילה ליישוב על-שום קרבתו למעיין-אלישע שלרגליו. — חפירות בתל נעשו מ-1868 ואילך ונמשכו בהפסקות, בידי משלחות-מחקר גרמניות ואנגליות, עד ימינו. לאחרונה — ב-1952/61 בהנהלתה של קתלין קניון.

שרידי היישוב הקדומים ביותר נמצאו בצפון התל, חמנם מן התקופה המסוליתית (ע"ע). בבדיקת פחמן-14 נקבעו תאריכים שבין המחצית הראשונה של האלף ה-10 עד המחצית הראשונה של האלף ה-8 לפסה"נ. מפלטי השכבה הזאת מייצגים רבדים של מבנים ארעיים, סוכות או אהלים, שהם יפים לכאורה לצרכיהם של תושבים נודדים; אבל המרפד עבה עד כדי כך, שיש מקום לשער שהתושבים האלה כבר היו בשלב של מעבר להתיישבות-קבע.

על-גבי השכבה הזאת נבנו בניינים מוצקים, עגולים בתבניתם ובנויים לבנים שטוחות-קמורות, ר' היתה ליישוב-קבע. השטח הבנוי כיסה את כל השטח שעליו נבנתה לימים העיר מן התקופה הפנענית, ובצפון ובדרום אף היה רחב ממנו. בבדיקת פחמן-14 נקבעו לשלבים השונים של תקופה זו תאריכים שגבולותיהם הם המחצית השנייה של האלף ה-9 וסוף האלף ה-8 לפסה"נ. יישוב זה, שהיה מוקף חומת-אבנים בעלת רוחב של 2 מ', מעיד על מדרגה גבוהה של אירגון קהילתי — תועה מפליאה באלף ה-8 לפסה"נ. בכל השטחים שנחפרו היו המבנים צפופים למדי, ומסתבר שבשטח של כ-40 דונם גרו כ-2,000 תושבים; יישוב-קבע כזה לא יכול היה להתקיים אלא אם כן נשען במידה מרובה על עבודת-האדמה, מבוססת על רשת-השקאה.

תרבות זו («הנאוליתית הקדם-קרמית א'») נסתיימה פתאום ונתחלפה ב,תרבות הנאוליתית הקדם-קרמית ב',

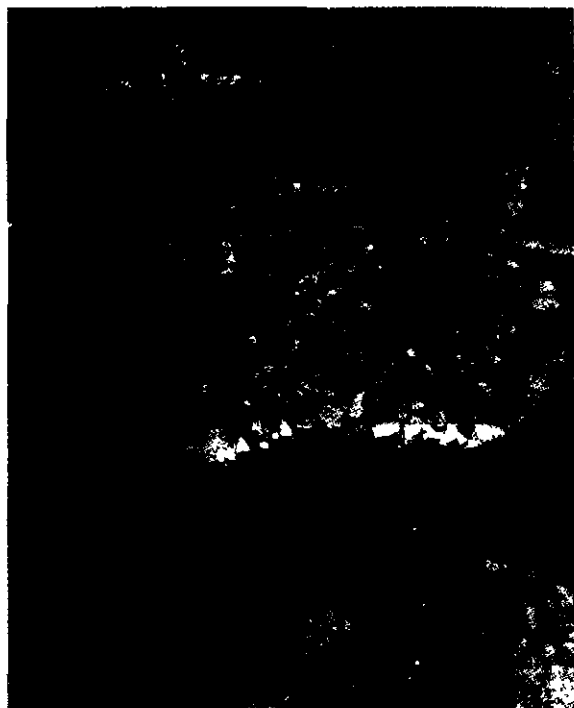

יריחו: סגור נאוליתית

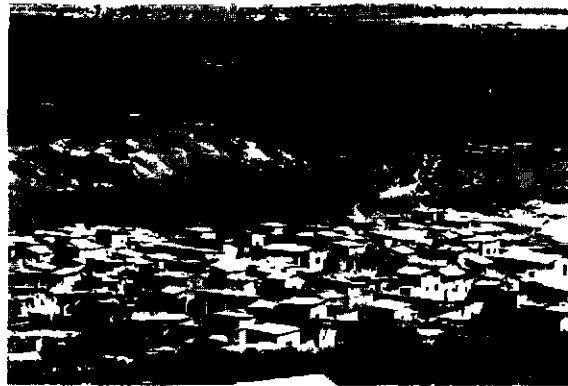

יריחו: בקדמת התמונה — מחנה פליטים; משמאל — התל העתיק; ברקע — העיר יריחו

ספטמבר 1967; ונוסף עליהם — יושבי מחנות-הפליטים [ר' להלן]. י' שוכנת בעומק של 250—260 מ' מתחת לפני-הים — העיר הנמוכה ביותר על-פני כדור-הארץ. י' היא נוה-המדבר, כתם ירוק גדול בתוך הנוף המדברי, והיא מתקיימת בזכות מקורות-המים שבה ובסביבתה: מעיין א-סולטאן (מעין-אלישע) שלרגלי התל, מעינות ואדי אל קלט, עין-דיוף ועין-נועימה (4—8 ק"מ מצפון-מערב לעיר). המים מוזרמים במערכת תעלות דרך שטחי השלחין של י' ומשקים כ-20,000 דונם, שבם מגדלים בעיקר ירקות, הדורים ובננות, וגם דגנים. בגלל תנאי-האקלים המיוחדים מקדימים פירותיה וירקותיה של י' להבכיר, ואיכותם טובה.

אקלימה של י' חם ויבש; הטמפרטורה הממוצעת של החודש החם ביותר (אוגוסט) היא 31° (ממוצע המאכסימום — 38.5°), של החודש הקר ביותר (יאנואר) — 20° (ממוצע המינימום — 10°). כמות-המשקעים השנתית הממוצעת היא רק 140 מ"מ. תנאי האקלים הנוחים בחורף גרמו לכך שי שימשה מקום-נופש חרפי לעשירי ירושלים ושאר הערים שעל גב ההר ביהודה ובשומרון; מהם שבנו לעצמם מענות-חורף מפוארים ב'.

העיר יושבת על הדרך הראשית מירושלים לעבר-הירדן המזרחי, וממנה מסתעפת דרך הפונה צפונה לכל אורך ככר-הירדן, מסביב למפגש שתי דרכים אלו נמצא מרפזה של י', שטח הבנוי בצפיפות בניינים קטנים ובינוניים, ובהם תנויות, בתי-מלאכה, משרדים, שירותים שונים וגם מגורים.

בראשית המאה ה-20 היתה י' עיר קטנה, שבה התגוררו כמה מאות נפש, חלק ניכר מהם בדיים שהתיישבו במקום. בתקופת המאנדאס הבריטי גדלה העיירה, בעיקר בשל התגברות התנועה דרכה וגידול הביקוש למוצריה החקלאיים; סמוך לסוף המאנדאס (1947) היו בה קרוב ל-3,000 תושב. גידולה העיקרי — עד ל-14,000 תושב — חל לאחר סיפוחה לממלכת ירדן, בגלל ריבוי הפליטים הערבים שהתיישבו בה ובסביבתה; במחנות-פליטים גדולים שמצפון לעיר ומדרומה ישבו ב-1967 כ-50 אלף נפש, ורובם ברחו לעבר-הירדן המזרחי משנכבשה י' בידי צה"ל ביוני 1967. — כמעט כל תושבי העיר מוסלמים, פרט לכמה מאות של ערבים נוצרים.

מ. בר.

אַרְכֵאוֹלוֹגְיָה וְהִיסְטוֹרְיָה. ל' היסטוריה ארוכה מאד, ומחקרה תופס מקום ראשון במעלה במחקר הקדם-היסטורי ובהפכת התפתחות התרבות הקדומה. החפירות הארכאולוגיות העלו, שי' היא אחד היישובים העירוניים

מסוף המאה ה-13 — הוא הזמן שקבעו רבים מהחוקרים לכניסתם של בני ישראל לארץ.

במקרא ובתקופה הישראלית (המאות ה-13—6 לפסה"נ). מכונה הרבה פעמים "עיר התמרים" (דב' לד, ג; ועוד). בתורה היא נזכרת פעמים הרבה כעיר שממולה, בעבר-הירדן המזרחי, נסתיים מסע בני ישראל ממצרים לא"י (במד' כב, א; ועוד), היא אף היתה העיר הראשונה בא"י המערבית שנכבשה בידי בני ישראל; כיבוש זה מתואר בפרוטרוט בס' הושע (פרקים ב—ד). לאחר מעבר הירדן שלח יהושע בן-נחן שני מרגלים לרגל את י. המתוארת כעיר מוקפת חומה. היא לא נכבשה בהסתערות קרב, אלא במצות ה' בדרך נסית: בני ישראל סובבו אותה ששה ימים, פעם בכל יום, וכיום השביעי סובבה שבע פעמים, תקעו בשופרות והריעו תרועה גדולה — חומת העיר נפלה תחתיה. העיר וכל אשר בה היו "חרם לה"; היא הועלתה באש ונת-קללה להיות שממה; רק רחב הזונה, שהסתירה את המרגלים, ניצלה. היא ובית-אביה.

בחפירות הארכאולוגיות לא נתגלו שרידים של חומה, שאתם אפשר לייחס לחומת העיר הכנענית שנכבשה בידי בני ישראל. ייתכן שעיי-המפולת של חומת-הלבנים נשטפו ונעלמו בהשפעת הסחף, כשהעיר עמדה בחורבנה זמן רב; או ייתכן שהעיר הכנענית המאוחרת לא היתה לה חומה משלה, אלא השתמשה בביצורים של העיר שלפניה. מכל-מקום, הארכאולוגיה לא הצליחה לתרום תרומה לפתרון בעיית זמנו של כיבוש י. בידי בני ישראל ואופן הכיבוש.

לאחר הכיבוש וחלוקת הארץ נמצאה י. כלולה בנחלת שבט בנימין (יה' יח, יא—כח). בימי השופטים נכבשה בידי עגלון מלך מואב (שופ' ג, יג). חגאל בית-האלי בנה את י. בימי אחאב, ועל מעשה זה נתקימה בו קללת יהושע (מל"א טז, לד); הנביאים אליהו ואלישע ישבו בה (מל"ב ב, ד, יח); השביים ישבו בני ישראל ביהודה בימי פקח החוזר לי (דה"ב כח, טו); 345 גולי-בבל מבני י. שבו לא"י, ומהם השתתפו בבניית חומת ירושלים (עזרא ב, לד; נחמ' ג, ב). המימצא הארכאולוגי מאשר שבתקופה שלאחר חורבן העיר בידי יהושע (המאות ה-12—11) לא היה המקום מיושב. נתגלו שרידי בניין ציבורי גדול, שאותו ואת כלי-החרס שנמצאו בו יש לייחס למאה ה-10 (ימי דוד?). שרידי בניינים, שנמצאו בהם כלי-חרס מתקופת-הברזל השניה, יש לייחס לעיר שחגאל בית-האלי חזר ובנאה. בסוף התקופה הישראלית, במאות ה-7—6 לפסה"נ, נתחדש יישוב חשוב בי, שנתקיים עד גלות בבל.

בימי שיבת-ציון שוב נתרכו יישוב קטן על התל. מן התקופה הפרסית נמצאו יריות-כדים מוחתמות בחותם "יהור" — שמה של פחות-יהודה תחת שלטון פרס. בתקופה ההלניסטית נעזב המקום, ומן התקופות הביזנטית הערבית הקדומה לא נמצאו בתל איסולטאן אלא מבנים בודדים וקברים.

ההלניסטי והרומית היתה עיר שהוקמה כ-2 ק"מ ממערב לי. הקדומה ולו של היום. היא זוהתה עם תלול אבו אל-עלאיק (ליד מוצא ודי אל-קלט אל עמק-הירדן), שבו נתגלו שרידי מצודה הלניסטית. ידוע שגביעיות עשה את י. למרכז אחד המחוזות שלו בעת חלוקת יהודה. הורדוס בנה בה בנייני-פאר, ושרידים מהם נתגלו בחפירות הארכאולוגיות. היתה אחוזת-מדינה בגלל עשרה הרב בחורשות-

שהגיעה ב" לדרגה מפותחת מאד. היא מצוינת בבתי-מגורים משוכללים-יותר ובמבנים שנועדו, כנראה, לפולחן. על מנהגי הפולחן של התקופה מעידה קבוצה של גולגולות-אדם שבזוירו להן תווים-פנים מחומרי, לאחזות מהן — ביכולת אמנותית ניכרת; הדעת נותנת שהן קשורות בפולחן-אבות. מבדיקות פחמן-14 נובע, שהעיר מתקופה זו נתקימה מסוף האלף ה-8 עד תחילת האלף ה-6 לפסה"נ. במשך כל תקופה זו עדיין לא ידעו בניי את מלאכת הקדרות. אע"פ שכבר ידעו את אמנות הפיסול; מן המימצאים מתקופה זו — ראש שטוח עשוי טין שעיניו צדפים.

תקופה חדשה מיוצגת בתל בשורה של בורות הצובים ברובד הסחף, שבהם נמצאו כלי-חרס הראשונים, מעשה-ידיהם של תושבים חדשים, שהם — כנראה — לא בנו בתים וחומות. קתלין קניון מבחינה בין "קרמיקה נאוליתית א'" ובין "קרמיקה נאוליתית ב'", שזמנן האלף ה-5 לפסה"נ. — התקופה הכאלקוליתית (האלף ה-4 לפסה"נ) אינה מיוצגת בתל-איסולטאן, וכנראה היה המקום חרב בפרק-זמן זה, אולם עיר מתקופה זו נחשפה בתלילאת אל-עיסול שממול לי (ע"ע א"י, עמ' 1134).

סמוך לסוף האלף ההוא, על סף התקופה הכנענית I, חדרו, כנראה, לארץ תושבים חדשים, ועדות לכך נתגלתה בי: הם קברו את מתייהם בפעם הראשונה בקברים הצובים בסלע, ומנהג זה התקיים בא"י לפחות עד התקופה הרומית. באלף ה-3 לפסה"נ (התקופה הכנענית הקדומה) גדלה י. תוך כדי תגודות חוזרות ונשנות. מסביב לפסגת התל אפשר להתחקות אחר שרידיהן של חומות-העיר מתקופה זו; ניכרים כאן עקבות בניה, שיקום, חיזוק ותיקון. החומות נהרסו כלייל ברעשים או בידי אויב, ויש שהתמוטטו מחמת הזנחה. המבנים שבתוך העיר מוצקים ומרווחים, ומסתבר שהיתה זו תקופה של פיתוח עירוני מובהק, שסופה בא עליה פתאום במפנה האלף ה-3—2 לפסה"נ. התושבים החדשים — אולי מחריבי העיר — היו נודדים ורועים, וגם כשהתחילו לבנות בתי-קבע לא פיתחו מרכז עירוני ממש. כל הבתים מתקופה זו נמצאו פזורים על מורדות התל וסמוך לה, ואין שום סימן לחומת העיר. בתקופה זו היו קוברים את המתים בקברים נפרדים.

מסתבר, שיישוב מגובש נתחדש בי רק בסוף התקופה הכנענית התיכונה — II א' — כנראה סמוך לסוף המאה ה-19 לפסה"נ. בתי העיר היו קטנים, ובהם חדרים קטנים ולא-סדירים; הם נבנו לאורך שתי דרכים מזדווגות ומרוצפות בחלקן, שעולות במעלה התל. הבניינים הם מטיפוס שכוח מימי-קדם ועד ימינו — קומת-קרקע של חנויות ומחסנים, וקומה עליזת למגורים. העיר הוקפה מערכת-ביצורים חדשה, שהיא מסימני התקופה בערים רבות בא"י: חלקלקה במדרון הטבעי של התל וכראשה חומה, בקברים ההמוניים מתקופה זו נמצא שפע של חפצים; שולחנות ועליהם צרכי-אוכל, שרפרפים ומיטות (בקברים של נכבדים), כלי-תמרוקים, כלי-עץ, שרידי אריגים, מסרקות-עץ, תכשיטים וכד'. — החורבן של שכבה זו החל, כנראה, בזמן המהומות שפרצו לאחר גירוש החיקסוס ממצרים (סמוך ל-1560 לפסה"נ). ברובה של המחצית השניה של המאה ה-16, וכנראה גם בחלקה הגדול של המאה ה-15, היה האתר נטוש; כנראה לא נושב מחדש אלא זמן קצר לאחר 1400 לפסה"נ. בתל ובקברים ש-תקופה כנענית מאוחרת זו לא נמצאו כלי-חרס שהם מאוחרים

תמרים ומטעי בושם-האפרסמון. בימי מלחמת היהודים ברר מאים נהרסה העיר, ובימי אדריאנוס נבנו בה מחדש מבנים צבאיים. בימי עולה-הרגל מבורדו (333 לסה"ג) עדיין היה בה יישוב.  
בתקופה הביזנטית שוב הועתק מקומה של י' מזרחה, למקום שבו היא שוכנת היום. בסמוך לעיר נמצאו שרידי בית-כנסת מן המאה ה-7; הוא בנוי בצורת בסיליקה, פתוח לעבר ירושלים, ולו רצפת-פסיפס המעוטרת בסמל המנורה ובכתובת „שלום על ישראל“, וכן יש בה כתובת-זיכרון בארמית.

ביה"ב וברוביה של התקופה החדשה היתה י' גטושה, ורק עולי-הרגל גוצרים מעטים עברו בתחומה בדרך אל הירדן. ראשיתה של י' החדשה — באמצע המאה ה-19, כשהתחילו להתיישב בה בדרום מן הסביבה, ואליהם הצטרפו ערבים ממקומות אחרים. בסוף המאה ה-19 היתה י' כפר של בתי-חומר דלים, ובר כ-300 משפחות, ביניהם 2 הנוצנים היהודים.

ש. קליין, ארץ יהודה מימי העליה מבבל עד חתימת התלמוד, 256/7, תרצ"ט; מ. אבי-יונה, גיאוגרפיה של א"י, 119-120, תשי"א; ז. וילנאי, יריחו וסביבתה (טבע וארץ, ס, חוב' ה), תשכ"ז; יריחו (אנציקל' להפירות ארכיאולוגיות בא"י, א, 259-243), תשל"א; E. Sellin - C. Watzinger, Jericho, 1913; J. and J. B. E. Garstang, The Story of Jericho, 1948; H. Rowley, From Joseph to Joshua, 1950, J. L. Kelso - D. C. Baramki, Excavations at New Testament Jericho and Khirbet en-Nunla (AASOR, XXIX-XXX), 1955, K. M. Kenyon, Digging up Jericho, 1957, id., Excavations at Jericho, I-II, 1960-1965, J. B. Pruechard, The Excavations at Herodian Jericho, 1951 (AASOR, XXXII-XXXIII), 1958, G. L. Harding, The Antiquities of Jordan, 164-174, 1959.

ש. מ. א.  
— Rudolf von Jhering — פון רודולף פון — 1818-1892), משפטן גרמני; הורה באוניברסיטות גרמניות שונות, ולבסוף — 1872 ואילך — כפרופסור למשפט רומי בגטינגן. י' נחשב לאחד מגדולי המשפטנים בדרור, והשפעתו היתה רבה גם מחוץ לגרמניה. הוא תרם תרומות חשובות למחקר המשפט הרומי, שבו סלל דרך חדשה, ערה ומודרנית יותר מזו של קודמו סוֹיְנֵי (ע"ע). בתורת-המשפט הכללית פיתח גישה טלאולוגית-ביסודה, שבה ניכרת השפעת הסוציולוגיה, וכן הביע רעיונות מקוריים על התהוות המשפט והתפתחותו ההיסטורית. י' היה גם מחלוצי „אסכולת המשפט התפשטי“ (Freirechtsschule) בתורת-המשפט — מחיבוריו: Geist d. römischen Rechts („רוח המשפט הרר-מיי"), III-I, 1878-1852, 1954; Die Jurisprudenz d. taglichen Lebens („חכמת-המשפט של חיי יום-יום"), 1870; Der Kampf um's Recht („המאבק למשפט"), 1872, 1921; (תרג' עברי 1947); Der Zweck im Recht („התכלית במשפט"), II-I, 1883-1877, 1923.

ש. מ. א.  
F. Wieacker, R. v. J., 1942; E. Wolf, R. v. J. (Grosse Rechtsdenker), 1951.

ירמיהו, ע"ע אַרְרֵי-יִשְׂרָאֵל, כרך ו', עמ' 110, כרך-מילואים, עמ' 540/1.

ירמיהו, השני בספרי נביאים אחרונים (אחרי ס' ישעיהו ולפני ס' יחזקאל), לפי סדרם של ספרי המקרא בידי בעלי המסורה; ברייתא של „סדרן של נביאים" (ב"ב י"ד, ע"ב) מקדימה את ס"ל ישעיהו.  
כפר „דברי י' בן-חלקיהו מן-הפנהנים אשר בצנתות" מחולק לג' פרקים. רקע לתכנם משמשים המאורעות ההיסטוריים ש' היה עד להם, מזמן שהחל להי-נבא בשנה ה-13 ליאשיהו (626 לפסה"ג) עד לרצח גדליהו (585[?]), וגם אח"כ בישיבתו של הנביא במצרים עם פליטי יהודה (עד לפני 569[?]). בספר נזכרים הבלטים שבמא-

רובי דבריו של ר"י הם בהלכה, וברלט בהם המאמץ לבי-ודר מדקדק ומגודר של פרטי-פרטים, לפעמים כאלה שאין להם אלא משמעות פורמלית-אקדמית בלבד, ללא אחיזה במציאות. בעיותיו נראות לעתים ככיוונו של חריפות-לשם-חריפות, ורובן נשארו בתיקו (שבת ל"ח, ע"ב; סוכה ל"ג, ע"א; ועוד הרבה). בעיות אלו נראו לחבריו לפעמים כמכור-נות לקנטר, והן עוררו רוגז בכית-המדרש, עד כדי הרחקתו משם לזמן-מה (ב"ב כ"ג, ע"ב). — בדבריו באגדה, במוסר ובדרך-ארץ בולטת הערכתו הרבה לקריאת-שמע ותפילה (ברכ' י"ג, ע"ב; שבת י', ע"א; ירר ברכ' א, ה'). הוא קבע ש„העוסק בצרכי-צבור כעוסק בדברית-הורה" (ירר ברכ' ה, א'), ואנו מוצאים אותו עצמו מפקח על עניני הרבים בערים שונות (שבת ק"ח, ע"ב; ירר מג' ג, א'; שם מ"ק ג, א').

א. היימאן, תולדות תנאים ואמוראים, ב', 811-803, תר"ע; ז. פראנקל, מבוא הירושלמי, ק"ח, תרפ"ג; א. ה. ווייס, דור דור וירושיו, ג', 107-109, תרפ"ד.

ש. ס.

ירמיהו, השני בספרי נביאים אחרונים (אחרי ס' ישעיהו ולפני ס' יחזקאל), לפי סדרם של ספרי המקרא בידי בעלי המסורה; ברייתא של „סדרן של נביאים" (ב"ב י"ד, ע"ב) מקדימה את ס"ל ישעיהו.  
כפר „דברי י' בן-חלקיהו מן-הפנהנים אשר בצנתות" מחולק לג' פרקים. רקע לתכנם משמשים המאורעות ההיסטוריים ש' היה עד להם, מזמן שהחל להי-נבא בשנה ה-13 ליאשיהו (626 לפסה"ג) עד לרצח גדליהו (585[?]), וגם אח"כ בישיבתו של הנביא במצרים עם פליטי יהודה (עד לפני 569[?]). בספר נזכרים הבלטים שבמא-

א. היימאן, תולדות תנאים ואמוראים, ב', 811-813, תר"ע.

ירמיהו, השני בספרי נביאים אחרונים (אחרי ס' ישעיהו ולפני ס' יחזקאל), לפי סדרם של ספרי המקרא בידי בעלי המסורה; ברייתא של „סדרן של נביאים" (ב"ב י"ד, ע"ב) מקדימה את ס"ל ישעיהו.  
כפר „דברי י' בן-חלקיהו מן-הפנהנים אשר בצנתות" מחולק לג' פרקים. רקע לתכנם משמשים המאורעות ההיסטוריים ש' היה עד להם, מזמן שהחל להי-נבא בשנה ה-13 ליאשיהו (626 לפסה"ג) עד לרצח גדליהו (585[?]), וגם אח"כ בישיבתו של הנביא במצרים עם פליטי יהודה (עד לפני 569[?]). בספר נזכרים הבלטים שבמא-

ירמיהו, השני בספרי נביאים אחרונים (אחרי ס' ישעיהו ולפני ס' יחזקאל), לפי סדרם של ספרי המקרא בידי בעלי המסורה; ברייתא של „סדרן של נביאים" (ב"ב י"ד, ע"ב) מקדימה את ס"ל ישעיהו.  
כפר „דברי י' בן-חלקיהו מן-הפנהנים אשר בצנתות" מחולק לג' פרקים. רקע לתכנם משמשים המאורעות ההיסטוריים ש' היה עד להם, מזמן שהחל להי-נבא בשנה ה-13 ליאשיהו (626 לפסה"ג) עד לרצח גדליהו (585[?]), וגם אח"כ בישיבתו של הנביא במצרים עם פליטי יהודה (עד לפני 569[?]). בספר נזכרים הבלטים שבמא-

ירמיהו, השני בספרי נביאים אחרונים (אחרי ס' ישעיהו ולפני ס' יחזקאל), לפי סדרם של ספרי המקרא בידי בעלי המסורה; ברייתא של „סדרן של נביאים" (ב"ב י"ד, ע"ב) מקדימה את ס"ל ישעיהו.  
כפר „דברי י' בן-חלקיהו מן-הפנהנים אשר בצנתות" מחולק לג' פרקים. רקע לתכנם משמשים המאורעות ההיסטוריים ש' היה עד להם, מזמן שהחל להי-נבא בשנה ה-13 ליאשיהו (626 לפסה"ג) עד לרצח גדליהו (585[?]), וגם אח"כ בישיבתו של הנביא במצרים עם פליטי יהודה (עד לפני 569[?]). בספר נזכרים הבלטים שבמא-

ירמיהו, השני בספרי נביאים אחרונים (אחרי ס' ישעיהו ולפני ס' יחזקאל), לפי סדרם של ספרי המקרא בידי בעלי המסורה; ברייתא של „סדרן של נביאים" (ב"ב י"ד, ע"ב) מקדימה את ס"ל ישעיהו.  
כפר „דברי י' בן-חלקיהו מן-הפנהנים אשר בצנתות" מחולק לג' פרקים. רקע לתכנם משמשים המאורעות ההיסטוריים ש' היה עד להם, מזמן שהחל להי-נבא בשנה ה-13 ליאשיהו (626 לפסה"ג) עד לרצח גדליהו (585[?]), וגם אח"כ בישיבתו של הנביא במצרים עם פליטי יהודה (עד לפני 569[?]). בספר נזכרים הבלטים שבמא-

שיחזור העבדים בשנה השביעית (לד, ח—כב) ובחילול  
הברית שכרתו בביהמ"ק לקיים מצווה זו.

עם המסופר בפרקים יט וכו' משתנים פני הדברים פתאום,  
ומעתה זכות נבואותיו של י' בפירסום וכחשיבות מדינית  
שלא נודעו להן עד אז.

(2) הפרקים יט—ל: נבואות מוספות על מאורעות  
מוגדרים וזמניהן מפורשים, אלא שהן מובאות ללא סדר  
כרונולוגי. הפרקים יט וכו' משמשים מבוא לחלק זה של  
הספר, כשם שפרק א הוא מבוא לחלק הראשון; בעוד שפרק  
א מפיץ אור על הפרקים ב—יח, המוספים על חויות נעוריו  
של י', ללא זיקה מוחשית לחיי הציבור, מבהירים הפרקים  
יט—כ את הבאים אחריהם כעין נבואה לחויות בגרותו,  
כשי' תפס מקום-בראש בחייה המדיניים של ממלכת יהודה,  
ואכן, לאחר שחזר הנביא על חזונו הקשה וליווה את דבריו  
במעשה-מופת (שבירת בקבוק-החרס בגיא בן-הנחם כסמל  
ל"שבר" ירושלים), נוזף בו קשות אחד מפקידי בית-המקדש,  
פשוור הכהן, מִפְּהוֹ וְנוֹתָן אוֹתוֹ, "עַל הַמְּהַפְּכֹת" ללילה אחד,  
דבר זה משמש אות לתחילת סבלו של י' — תחילה סבל  
פנימי, בדומה לסבל שפבר סקד אותו קודם-לכן, ושהוא נותן  
לו ביטוי חדש, המזכיר את דברי איוב (כ, יד, יח); ולאחר-  
מכן — סבל ממשי, שכמוהו לא ידע עד אז ושהוספו לו ד' פ'  
ממש, שרזחו הולכת ומתחשלת ככל שמתרבות התלאות  
העוברות עליו (התקוממת העם נגדו והנסיחן לפגוע בו,  
העמדתו למשפט פלילי — פרק כו; בוינונו מפי נביא-השקר  
הגניה בן עוזר — פרק כח; הלשנת הגולים עליו — כט,  
כד—לב; מעצרו וכליאתו ב"חצר המטרה" — פרקים לב—לג).

רדיפות אלה מסתברות מתוך ההעזה שבה הוא מתערב  
בחיי הציבור, נבואותיו, שעד אז היה להן אופי מסרתי  
ומקובל, אף בשעה שבישר רעות, לובשות מעטה פנים  
חדשות לגמרי. נעימה חדשה זו נקבעת בפרק כא, שמבחינה  
כרונולוגית מאוחר הוא בהרבה משאר הפרקים של סדרה זו,  
אך מציג את נבואתו של י' בביטוייה התוקפני ביותר והמנוגד  
ביותר למה שנחשב ל"טובת המדינה": ברנע שנבוכדראצר  
פותח במלחמה על ירושלים, עונה י' לצדקיהו, ששלח לשאלו  
בעצתו, שיש להיכנע למלך הכשדים ללא קרב וללא הת-  
נגדות. קריאה זו לכניעה נעשית המוטו העיקרי של ת כ נ י-  
תו המדינית של י', שרוב בני-דורו חושבים אותה לאנטי-  
פאטריוטית ותבוסנית; בעיניהם נחשב י' למג-לב ולבוגד.  
בנושא המדיני הזה נגע י' לראשונה, כנראה, למחרת  
קרב-כרכמיש (605 לפסה"נ), כשעלה נבוכדראצר על כסא  
מלכות בבל. דבר זה אירע בשנה הרביעית למלכות יהויקים,  
23 שנים מיום שהתחיל י' להינבא. בדברי-חזון מלאים עצמה  
(פרק כה) הוא מְשַׁנֵּה עֵתָה את הנעימה ומבשר, שכל  
העמים, החל ביהודה וירושלים, עתידים לשתות "את כוס-  
היין הַחֲמָה" ולהיכנע לשלטון בבל, עד שתעבור אף היא  
עצמה מן העולם. על נושא זה של "שיעבוד-מלכויות" חוזר  
י' תדיר בגיחונים שנים: הסמל המוחשי של העול והמוסרות  
שאותם הוא נושא על צווארו ואף שולח לצירי העמים  
השכנים הבאים לירושלים בהצעה לכרות ברית מדינית  
וצבאית נגד הפשדים — תחילה בימי יהויקים, ולאחר-מכן  
בימי צדקיהו (פרק כז); הספר שהוא שולח אל הגולים  
שהוגלו בבלה עם יהויכין, ובו הוא קורא להם לדחות את  
בשורת התקומה הלאומית לאלתר שמפי, "נביאיהם" ו"קוסמי-  
הם", ולקבל עליהם את דין הגלות, "שבעים שנה" כחושבים

רעות הפנימיים החיצוניים של תקופה ארוכה זו, המשובשת  
ההטראגית, והם באים על ביטויים בנבואות או בסיפורים  
הפלולים בספר: נבואות על פלישת עמים מן הצפון, שאולי  
רומזות הן, בין השאר, לפלישת הסקיתים (630—625; פרקים  
ד—ט); תיקוני יאשיהו (621; פרקים ה; יא) ומותו של המלך  
בשדה-הקרב במגידו (609; אולי י, יט—כה[?]); המרד של  
יהואחז ודיכוי המהיר מכתו התערבותו של פרעה נכה (609;  
כב, י—יב); מלכותו הקשה של יהויקים (609—598; פרקים  
כב, כו—כו; לה—לו), המאורעות שאירעו בזמנו — קרב-  
פרכמיש, עלייתו של נבוכדראצר ומעבר ההגמוניה על יהודה  
מידי מצרים לידי הפשדים (605; כה); גלות יהויכין לאחר  
שמלך 3 חדשים (597; פרקים כב, כד; כז); מלכותו של  
צדקיהו (597—586; פרקים כא; כד; כח; לו—לז—לח); תלאות  
המצור על ירושלים, שלאחריו נפלה העיר ובא הקץ על  
ממלכת יהודה (586—586; לט); שלטונו הזמני של גדליהו  
ורציחתו (585[?]; פרקים מ—מא); ירידת שארית פליטת  
יהודה למצרים ומעשי הגולים שם (עד לפני 569; פרקים  
מב—מד).

המאורעות האלה — עי' רציפותם הכרונולוגית —  
עשויים היו כשלעצמם לשמש תכנית לספרי; אלא שאין  
בו מוקדם ומאוחר, אעפ"כ משתקפת בו תכנית אחידה,  
שאפשר להעמידה על הקודים הכלליים הבאים:

(1) הפרקים א—ח: תיאור ביוגרפי של הקדשת  
הנביא לשליחותו (פרק א), ולאחריו — דברי-נבואה כלליים,  
ללא אחיזה מוגדרת במאורע היסטורי מסויים או באישים  
הנוכחים בשמם. נבואות אלה מוספות ברובן על השואה  
הממשמשת ובאה על יהודה בשל חטאי בני-הדור ואבותיהם  
גם יחד, ושאין לבטלה (ה, א—י; ז, טז; טו, א—ו). הן  
נאמרות אם בשערי בית-המקדש, לפני קהל רב (פרק ז),  
לעתים במסגרת של מעשי-מופת (פרקים יג, יח), ואם בבדי-  
דות (ט, א—ב); הנבואות הללו מעוררות לעתים במאורעות  
היסטוריים גדולים (פלישת העמים מן הצפון: א, יג—טז;  
פרקים ח—ט; תיקוני יאשיהו, שהנביא אינו רואה אותם  
כמספיקים: ד, א—ד), ולעתים בחיי יום-יום, בענתות או ביר-  
שלים. אין למצוא דברים מקוריים בתכנון של הנבואות האלה  
לעומת הנבואות של עמוס, הושע או ישעיהו, פרט לדראמה  
אישית, סובייקטיבית, המשולבת בתוכן בנעימה של  
השתפכות-נפש נוגעת עד הלב, או בדרושה נרגש בין הנביא  
לה' (ז, טז; ט, א—ב; י, יט—כה; יא, יד; יב, א—ג; ז—יב;  
טו, י—יח). תכופותם של אותם רגעי-משבר, שבהם מטיל י'  
ספק באמיתות השראתו וסובל מעומס שליחותו הנבואית,  
מעידה שהחלק הראשון של הספר הוא בחינת הד לפעולותיו  
של י' בימי-נעוריו, אולם דבריו אינם נוגעים אל לבם של  
תושבי ירושלים ואינם מעוררים אלא תגובה שלילית בקרב  
מקורביו של י' בענתות (יא, כא—כג).

דבר ה' ותוכחתו בפי י' — כבפיהם של כל נביאי  
ישראל — עניינו אחד או שניים: "אתי עובר" (ב, יג); "על  
עוכם את תורת" (ט, יב). תוכחת הנביא, חרונה, נבואת  
החורבן שפפיו, ואף יאוש — מוספים בראש-זראשונה על  
עבת-הזרה שלא נעקרה מישראל, שהיא בגידת העם בה,  
ועל תוצאותיה — שהן חילול הקודש, שחיתות המידות, ערי-  
צות המלך והשלטון, עול חברתי. בין השאר דנה אחת  
מנבואותיו של י' במיוחד בחילול השבת (יז, יט—כו), תבואה  
מאחרת-יותר — וקשה וחמורה ביותר — בהפרת מצוות

משפט-המוות שפוסקים עליו משום קריאתו לכניעה גם בבית-הכלא; השלכתו לבור הצלתו בידי אחד מאנשי המלך בהסתמתו של צדקיהו; היקראו אל צדקיהו לשיחה בסתר ועצתו למלך (פרק לח); החטות שנותנים לו הפשדים, מטעם נבוכד-ראצר, לאחר נפילת ירושלים; תמיכתו בגדליה בן אחיקם (ע"ע), שהיה לפניו בין אנשי-הסדו המועטים (הפרקים לט ומ); רציחתו של גדליה; פנייתם של שרי צבא יהודה הנבר כים אל י, ועצתו להם, בדבר ה', שלא לעזוב את ארץ יהודה; האשמה שמטחים בו חשרים שהוסת בידי ברוך בן נריה, וירידתו — או הובלתו — יחד אתם מצרימה (הפרקים מא—מג), נבואותיו האחרונות במצרים, המוקיעות את עבדת האלילים שעובדים שם גולליהודה והמבשרות את תבוסתו הקרובה של פרעה וספרע מידי הפשדים (פרק מד). הפרק האחרון בחלק זה (מה) חוזר על נבואה קודמת המכוונת לידידו הנאמן ברוך, היושב עמו יחד בגלות מצרים.

(4) הפרקים מו—נב: נבואות על הגויים. הנבואה על מצרים (פרק מו) מוסבה על ענייני-דיומא מדיניים ובהא לאשר את דברי י בפרק מד. הנבואות על פלשתים (פרק מז), על מואב (פרק מח), על בני-עמון, אדום, רמשק, קדר וממלכות חצור (מט, א—לג) הן קדומות יותר. הנבואה על עילם (מט, לד—לט) נושאת אופי אסכטולוגי; ומצין גון אסכטולוגי נלווה גם לחזון האדיר של נפילת כבל (פרקים נ—נא), שבו בא לביטוי חרונו של הנביא על מחריבי עמו, ארצו ומקדשו — אע"פ שהוא עצמו הורעיד לבבל את הפקיד החורבן הזה —, ובחזון זה משתלבת הציפיה לשיבת-ציון. בנבואותיו של י על הגויים נכללות נוסחות-נבואה קדומות, המצויות גם בתורה (במדכא), בישיעיהו ובעובדיה. — פרק נב, הוזה כמעט לכתוב במליב כה, הוא בבחינת סיום היסטורי: סיפור על לכידת ירושלים 586, וסימונו — שיחזור-על-תנאי ששיחרר אגיל מרוךך את יהויכין 560, וזאת ברזת תפיסתו ההיסטוריוסופית של מחבר ס' מלכים, המתכיף נחמה-פורתא לחורבן ירושלים: שיחזורו של יהו-יכין אינו אלא כעין כשורה סמלית לשיבת-ציון ולתקומת בית-דוד; שהרי מצאצאיו של יהויכין היה זרבל בן שאל-תיאל (ע"ע), מנהיגם של שבי-ציון.

אישיותו של י, חייו של י עולים מתוך הספר כטראגדיה שאותה חי הנביא תוך גדולה נפשית, שבה נפגשו גבורה וייסורים. אמנם אין הספר מכיל פרטים על חייו של י יותר משמכילים ספרים אחרים על שאר נביאים, כגון משה, אליהו או יחזקאל; אך תיאור הדרמה הפני-מית של י הוא יחיד-כמינו, ויש בו כדי פתח להבנת מכלול הצדדים של החויה הנבואית במקרא (וע"ע נבואה).

י הוא מן הנהנים בענתות, עיר קטנה צפונית-מזרחית לירושלים, ואפשר שאינו אלא צאצא ממשפחת אביתר הכהן, שהודח מעבודת המקדש והוגלה לענתות — משפחה שעליה רבץ זכר הקללה שנתקלל בית צלי (שמראב, ב, כז—לו; מלא"ב, כו). אע"פ שי עוב את ענתות בצעירותו ועבר לירושלים, שמר עד סוף ימיו על הקשר עם משפחתו שם, כפי שאפשר ללמוד מגאולת שדה חנמאל בן שלום מבני דוד, בומן המצור, גם כשיצא משערי ירושלים ונתפס שם בתואנה שהוא נוסף אל הפשדים (לו, יב—ד), לא ביקש אלא ללכת ארץ בנימין, ו"א לענתות, ולשבת שם, עד לנפילת ירושלים, בקרב משפחתו, בעיר-מולדתו, בימי שהותו הארוכה בירד-שלים לא עבד מעולם עבודה בבית-המקדש, אולם דווקא

כבבל (פרק כט), חזרה על רעיונותיו אלה בנאומים נרגשים ובחיכוחים עם מתנגדיו ההולכים ומתרבים, עם המלכים (פרק כב), עם הנביאים הרשמיים (פרקים כג וכח), ואף עם הגולים הלאומיים, שפל שאיפתם היא לשוב לארצם במהרה ובתרועת-נצחון (פרקים כד וכט).

נעימת "שיעבוד-מלכיות", המלפדת את הפרקים הללו לחטיבה אחת, נמצאת מתחזקת בבחינה התאולוגית, שלפיה שיעבוד כבל אינו אלא בבחינת ניסיון, הכרחי וארוך, אך זמני, הוא נועד להכין את עם יהודה — יחד עמו את עם ישראל, שכבר הוגלה מלפני יותר ממאה שנה — לגאולה המתוארת בפרקים ל—לג. תיאור גאולה זו הוא בבחינת הזון משיחי קמש, צירוף של חלומות, תפילות ומראות סמליים, שאותם חי הנביא בבור, בימים האחרונים למצור על ירושלים (586 לפסה"נ); אולם היא מצויירת בצבעים פשוטים, ללא קישוטי הויה, הגאולה מוצגת, ללא כל גון אסכטולוגי, כרפואה לאחר מחלה ממושכת (ל, יז), כנחמה אחרי בכיה (לא, יא—טז), כעתיד ודאי ומובטח על-אף הנסיבות הקשות, על סף התמוטטותה של ירושלים גואל י שדה מידי קרובו חנמאל מענתות (פרק לב), וכך הופכת הגאולה הפרטית לאות לגאולה הגדולה הקולקטיבית, החמרית-הרוחנית.

המשמעות הדתית של עמדתו המדינית של י ושל יחוסו לירושלים ולמקדש מתבהרת תוך השוואה לעמדתו של ישעיהו (ע"ע). לשני הנביאים הגדולים תכלית אחת — הכרת ייחוד ה' ומלכותו על ישראל ועל העולם כולו, ישעיהו כשעתו נלחם בחפיסה האלילית, שאין אלהי ישראל אלא אחד האלים, בצדו של "אלהי ארפד, חמת, דמשק" וכו'; לפיכך ניבא ישעיהו, שאין עירו ומקדשו של אלהי ישראל — שהוא לבדו האלהים — כשאר ערים ומקדשים, ולעולם לא יפלו בידי אשור. מאה שנה לאחר-מכן נאלץ י להפוך את כיוון נבואתו: לכאורה נתקבלה תורתו של ישעיהו בעם, אולם אותה אמונה בה' שדרש ישעיהו הפכה היא עצמה למצין עבודה-זרה, לביטחון ללא-תנאי בהגנה המאגית-כמעט שמקדשה' מעניק לעיר ולעם — ללא קשר למעשה האדם. כנגד החוטאים והרשעים הבוטחים ב"היכל ה'" (ו, ד) קובע י שניטלה מן המקדש כל קדושתו והוא הפך למערת פְרָצִים" (שם, יא), שעבודת-ה' בה היתה לתועבה (שם, ט—י, כא—כב — בדומה לדברי ישעיהו [א, יא—טו]); לפיכך יהיה גורל המקדש, העיר והעם כגורלם של כל המקדשים, הערים והעמים, כשיעלה עליהם הכובש נבוכדראצר.

הפרקים לד ולה מצטרפים לתמונה כפולה, המשמשת סיום מופלא לחלקו השני של ספר-י, שני מאורעות, הנבי-דלים זה מזה בזמן: שילוח העבדים למראית-עין והשבתם לעבדות בימי המצור על ירושלים (בימי צדקיהו), וסירובם של הרכבים (ע"ע) — שנמלטו לירושלים מפני הבבלים בימי יהויקים — לשנות יין, מוצגים זה לעומת זה, משום שיש בכך כדי הדגמה לניגוד בין צביעותם הבוגדנית של בני-יהודה לבין נאמנותם התמה הישרה של הרכבים; האחר-התים שומרים אמונים לברית בשרודם — יתדב בן רכב אביהם, בעוד שהראשונים מפירים את ברית ה'.

(3) הפרקים לז—מ: סיפור כרונולוגי על המאורעות שי היה צד להם בין השנים 588 ו-585: מעצרו בשעת התפוגה שבאה לפני המצור הסופי; הושבתו בבית-הכלא כבוגד לאחר שיצא מירושלים ללכת לענתות (פרק לו);



מקרב משפחתו, שלא נתכחש לה מעולם, ובעיר-מולדתו קמו לו מתנגדיו הראשונים: אנשי ענתות איימו עליו שיהרגוהו כמו ידיהם אם יוסיף להינבא (יא, כא); אולי — נוסף על הסתייגות מפני הנביא המזוהר והנערז — פעל אצלם, הכהנים המודחים, החשש מפני רדיפות מצד הכהנים הרשמיים ושרי המלוכה. היחסים המשונים בין י' לבין משפחתו יש לראות בהם אחד מראשתי הפאראדוקסים המרובים, שחיוו היו משופעים בהם.

ימיהיו של י' אפשר לחלקם לשני חלקים הנבדלים זה מזה ברור. הראשון — עד לשנה הרביעית למלכות יהויקים (605, שנת מלחמת פרמיש ועלייתו של נבוכדראצר), כלר למעלה מ-35 שנים; השני — 605 עד למותו במצרים, כ-30 שנה בקירוב. בתקופה הראשונה היה י' נביא פעיל, אך לא ידוע כמעט; בתקופה השנייה מילא תפקיד ראשון-במעלה בהיסטוריה המדינית והרוחנית של ממלכת יהודה.

(1) עד שנת 605. ה' קרא אותו לנבואה בעודו „נער“ (פרק א). מעמד זה מופיר את שליחותו של שמואל (שמואל ג), אלא שבהבדל משליחותו של זה, המצומצמת ביעודה הראשון לבית עלי, מוטלת על י' הנער מיד שליחות לאומית, ואף ביד-לאומית וקוסמית. חזונות שבאו זה לאחר זה (מקל השקר, הסיר הנפוח שפניו מופנים צפונה) מבשרים רעה גדולה הממשמת ובה, ומן הנער נדרש עז-רוח ללא-חת (להיות „לעיר מבצר ולעמוד ברזל ולחומת נחשת“) כדי להודיע לעמו. הייעוד להיות „נביא לגוים“, להיות נתון „על הגוים ועל הממלכות לנתוש ולנתרץ ולהאבד ולהרוס לבנות ולנטוע“, ממלא אימה את נפש הנער העומד בבדידות גמורה באימתו לפני ה', האומר לו שהקדישו למשימה זו מבטן אמו, והננות את דבריו בפירי — רשוב אין י' יכול להימלט מהם.

חוויה זו של שליחות-נעורים גלומים בה כל הקורים האפיינים לחייו של י' בכל תקופתו הראשונה. ראש לכל — הצדידות: ללא רעים, ללא אשה, כאות נבואי בדבר ה', בניגוד לישעיהו, שחיי-משפחתו, אשתו ובניו, משמשים לו תעודה לנבואתו (ישע' ח). ולא זו בלבד שי' נמצא נטול חיבה ואהבה מסביבו, אלא שהוא מעורר — שלא מדעתו — מכוח זרותו קנאה, מדון ושנאה באשר הוא שם: בענתות מבקשים להמיתו, בירושלים רדפים אותו בדברי לעג וקללה. הוא עצמו מרגיש שנוגד להיות „איש ריב ואיש מדון לכל הארץ“ (טו, י').

ביטוי זה אינו בא להורות על בדידותו הנפשית בלבד ועל חוסר הסתגלותו לסביבתו, אלא גם על הנטיה הרוחנית של אישיותו, ועל משמעותה העמוקה של שליחותו, שהיא ההליכה נגד הורם, ההתמרדות במקובל בציבור ובהלכי-הרוח השוררים בו. בדומה לנביאים אחרים (השר ישע' כה, יד—כב; עמ' ו, א—ו, יג—יד; ועוד) מפנה י' את זעמו נגד העם השבע-רצון מעצמו, הבוטח בעצמו ומסית דעתו מפל מה שעשוי להפריע את שלוחתו; כמוהם הוא משתדל לערער את האשליה שהעם מטפח לעצמו לנוחיותו ולהנאתו הנפשיות, ולהחזיר בציבור השאנן את תודעת האמת של מצבו ואת החרדה לסכנות הנשקפות לו. מלתי-המפתח של התראות ותוכחות אלו היא „אין שלום“ (ו, יד; ח, יא).

באורח פאראדוקסאלי סובל י' מצד אפיו מ„נוץ-קונפורמיזם“ זה. מטבעו הוא רגשני ולירי, רדף-שלום ופיסן,

הוא סובל עמוקות ממשימתו לזעום, להזיח ולרַיב. הוא אוהב את עמו אהבה אין-קץ, והוא סובל מהציווי לקללו ולבשר לו את הרעות העתידות לבוא עליו. סבל זה, אותו ניגוד אכזרי שבין נפשו הרכה והעדינה ובין שליחותו הקשה והחרי מורה — אותו מתנה הנביא לפני אלהיו, אך אין הוא נענה מה' המאלצו להמשיך בדרך ייסוריו (יא, יד; יח, כ). לעתים מתפרץ הנביא במאנולוגים נרגשים של זעקה, בקללות לרר-דפיו ובבקשת נקמה מהם (יא, יח—כג; יז, טו—יח; יח, יח—כג). פעמים מבקש הוא לחדור למסתרי משפטה/ שאין הוא יכול לעמוד על משמעותו (יב, א—ג); פעמים — בדומה לאיוב — מקלל הוא את יום-הולדתו ומאוס בחייו שאינם אלא „עמל ויגור“ ואף „בשת“ (כ, יד—יח); ויש שהוא מסיל ספק באמיתות השראתו, חושש, שמא נתפס לחלום, לאשליה, למקסם-שווא: „היו תהיה לי כמו אכזב, מים לא נאמנו“ (טו, יח) — וכאן מתגלה הנעימה המקורית ביותר בסבלו. אבל אותם רגעי ספק והתמרדות אינם אלא חולפים, בדומה לנביאים אחרים, אך בתודעה חדה יותר, מרגיש י' בכוחה המתייב של הנבואה. כמו יחזקאל, „אוכלי“ הוא את נבואתו (טו, טז; השר יחו' ב, ח—י; ג, א—ג). כעמוס, רואה הוא את עצמו כנלפד ברשת ה' (כ, ז—יב; השר עמוס ג, ג—ח). כמשה וכיונה, מרגיש הוא את הנבואה כמשימה כבדה שאין מנוס ממנה (פרק כג); הוא חש את דבר ה' „כאש בוערת“ בלבו שלא יוכל לכלפל (כ, ט), „כאש... וכפטיש ירצץ סלע“ (כג, כט). הוא רואה במעשה ההינבאות מאבק שבו הוא מפותה ומנוצח בידי ה', אך תבוסה זו, במקום לרפות את ידיו, מחשלת את אומץ-רוחו וממלאה אותו שמחה וששון (כ, ז—יג; טז, טז).

בתקופה ראשונה זו של חייו אין הדראמה של י' יצאת מכלל חוויה אישית-פנימית, ואין רישומם של דבריו — גם אלה המוסבים על עניינים ממלכתיים — ניפר בין בני ירושלים, התלאות הבאות עליו מיריהם (דברי לעג ומריבות: כ, ז—ח) אינן אלא תופעות חולפות. אעיפ שי' מתייחס בדבריו לכמה ממאורעות אותן השנים (פלישת עמי-הצפון, תיקוני יאשיהו, חטאי כהני המקדש), אין נבואתו מעוררת תשומת-לב בציבור. ראייה לדבר — שהמלך יאשיהו, שי' העריכו, ואף העריצו, ולאחר מותו הספידו (כב, טו—טז; דהייב לה, כה), נראה כמתעלם מקיומו, ובשעה שהוא הולך לדרוש את ה' אין הוא פונה אל י' אלא אל חולדה הנביאה (מל"ב כב) — וכבר תמהו חז"ל על כך (מג' י"ד, ע"ב). רק זמרימה לאחר מותו של יאשיהו — בשנה הרביעית למלכות יהויקים — יוצא י' פתאום מן החוג הפרטי והמצומצם של דרך נבואתו, ומתחיל תופס מקום-בראש בתולדות ממלכת יהודה.

(2) משנת 605 ועד מותו. בתקופה זו נראה י' כ„משוגע לדבר אחד“ — הכניעה לכשדים. כל מעשיו ונאור מיו אינם אלא ואריאציות על אותו נושא יסודי. הוא מביע אותו באזונייהם של שלושת המלכים שעלו זה אחר זה על כסא מלכות יהודה (יהויקים, יהויכין, צדקיהו) ושביקשו לנקוט מדיניות אנטי-בבלית בתמיכת מצרים; הוא חוזר על דבריו באזני הוקנים, הכהנים, הנביאים והעם, ובפני שרי המדינה הצבא של יהודה, אף לאחר רציחתו של גדליה; הוא אינו נרתע מלהשמיע באזני השליטים הנורים, השולחים את ציריהם ירושלימה, כדי להציע לפני מלכי יהודה ברית נגד בבל; הוא אומר לנביאים המנבאים ניצחון של הברית

לי כטוב וכישר בעיניכם; אך ידע תדעו כי אם ממתים אתם אתי כי דם נקי אתם נתנים עליכם ואל העיר הזאת ואל ישיבה, כי באמת שלחני ה' עליכם לדבר באזניכם את כל הדברים האלה" (כו, יד—טו). אך מועטים בלבד עשויים להבין את נבואתו: מזפירו ("הספיר") הנאמן ברוך בן נריה — ואף את רוחו נאלץ י' לעתים לעודד (פרק מה) — ואולי הנביא יחזקאל (ע"ע), עמיתו בגולה, שאמר דברי-נבואה דומים — אך, אולי לא הכירו שני הנביאים זה את זה.

בשלב השני לפעולתו שוב אין י' חש בספקות שהעיקר עליו בשלב הראשון, והוא בטוח במעמקי נפשו באמיתות נבואתו; אך עם זאת מרגיש הוא בדאבון-לב, שדבריו נאמרים לשווא. חזון אחרית-הימים, ימי המשית, הגאולה — את כל אלה הוא רואה בתקופה זו של חייו בצורת חלומות בלבד (פרקים ל—לג). כשהוא מקיץ, רואה הוא ששנתו ערבה לו (לא, כה); אך המציאות גוברת, מתחדש מאבק קשה, הנידון מראש לכישלון. על י' עוברת הדראמה הטראגית של אדם שנסחף במערבולת של שואה; הוא צופה מראש, ואף מביע, את אחריתה, שאמנם עשויה להביא גם טובה, אך הוא עצמו לא יזכה להגיע לאחרית זו. הוא אף לא הצליח להחדיר את הרעיון הזה בתודעת בני דורו, שגם הם נגרפו לאותה שואה. דברי הנביא אינם מתקבלים על דעת שומעיו אפילו לאחר אימותם במציאות. גם לאחר החורבן אין שארית הפליטה נשמעת לאזהרותיו מפני הירידה למצרים, ובמצרים עצמה היא מוסיפה לעמוד במריה ובדבקותה בעבודה-זרה ודוחה את נבואתו. כישלון ואכזבה טראגיים אלה הם הדבר האחרון המסותר לנו על י' (פרק מד). נבואתו היתה בשעתו בחינת "קול קורא במדבר"; אולם, אם לא פעלה לדורו — פעלה לדורות.

ספר י' לאור ביקורת-המקרא. נבואותיו של י' נאמרו תחילה בעל-פה, אך בתקופה מסוימת בחייו הועלו על הכתב בדבר ה' המפורש. י' קרא אותן באזני תלמידיו ומזפירו ברוך בן נריה; הלה כתב אותן על מגילה, והמלך יהויקים שרף אותה כמו ידיו באח (פרק לו). אח"כ חזר י' והכתוב את נבואותיו לברוך, ואף הוסיף עליהן הרבה נבואות דומות (לו, לב). כ-10 שנים לאחר-מכן, בשנים האחרונות למלכות צדקיהו, שוב בצטווה י' להעלות על הכתב את דברי-הנבואה שאמר בינתיים (ל, ב). מכאן, שמן הספר עצמו משתמע שעברו עליו גילגולים שונים, כשם שעברו גילגולים טראגיים על חיי הנביא עצמו.

נתונים אלה לגבי ספר-י' מספקים בידי הפרשנות שיטה לבדיקתו הביקורתית. נעשו נסיונות לגלות את מהותה המקורית של המגילה שנכתבה בידי ברוך מפי י' ("Urrolle"), לעמוד על חלקו של ברוך בעריכת החומר שקיבל מידי רבו, וכן לבחון את התוספות עליו, הנראות כמאוחרות.

בדרך-כלל מייחסים אנשי-הביקורת בימינו (לודס, איסט-פלט, קוֹדֶמֶן) את קטעי-הפרוזה שבחלקו הראשון של הספר למגילה המקורית. לדעתם הכניס ברוך אח"כ באותה מגילה את קטעי-השירה שנאמרו בסיגנון הקינה, והוא שערך את הקטעים הביוגראפיים, שבהם מדובר על י' בגוף שלישי. לעומת-זה, נבואות הנחמה (פרקים ל—לג), ואף הנבואות לגרים (פרקים מו—נא), אין מקורן — לפי שיטה זו — בזמנו של י'; הללו יוחסו לתקופה מאוחרת, זמן רב לאחר שיבת-ציון, ומתן אף לאחר תקופתו של אלכסנדר מוקדון; הספר בכללו לא נערך ליחידה אחת אלא באותה תקופה

האנטי-בבלית, והוא אומרו לשרים, לכהנים ולעם, שהם פולם שוהרי מלחמה בבבל ומצפים למפלחה; ולבסוף הוזר הוא על דבריו במכתבו לבני-יהודה שגלו לבל על היותם החזיר למים על נפילתה הקרובה של בבל ועל שיבה לירושלים, והוא מבשר להם גלות ארוכה (70 שנה). דבריו מלווים גם במעשים סמליים, כמו הטמנת האיזור בנקיק-הסלע (פרק יג), שבירת הבקבוק (פרק יט), נשיאת עול על צווארו (פרקים כו—כח).

מטבע הדברים, היו לנבואותיו אלה הדים מדיניים. בתקופה מלאת זעזועים, שבה ניתן היה לצפות לתמורות מדיניות וצבאיות ולנצחון מצרים על בבל, קשה היה להבין את עמיתו הנוקשה של י' על דעתו. תחילה נתפרשה כפסימיות מופרכת, ואח"כ כבגידה-בכוחה, תוך מקד-שוחד מן הפבליים, כדי לרפות את ידי העם ביהודה; יתר על כן — י' נראה כממרה את "דבר ה'" שפיי רוב "הנביאים", שהטיפו למרד וניבאו לניצחון.

כבר בימי יהויקים הושם י' בכלא לכמה ימים, ואח"כ איימו על חייו והוא נאלץ לחיות בהסתר, ואילו בימי צדקיהו היה תמיד בבחינת מוצא אל מחוץ לחוק. בחדשים האחרונים נים למלכות צדקיהו ישב בכלא, ובקושי ניצל מן המוות בבור שבו הושלך בידי שרי המדינה. הוא שוחרר בידי הכשדים, ע"פ הוראותיו האיטיות של נבוכדראצר, שאף הזמינו לבוא לבל ולחיות שם חפשי (מ, ד). מכאן מסתבר, שמלך בבל ידע על נבואותיו הנחמות לכשדים, דבר שעשוי היה עוד להגביר את החשד בבגידה שרביץ על הנביא.

י' נמלט מגורלו של אוריהו בן שמעיהו מקרית יערים (פרק כו) בסייעתא דשמיא (לו, כו) ובעזרתם של בני משפחת שפן רמת-היחס, שנקטה מאב לבן (שפן, אחיקם, גדליה), בדיבור ובמעשה, קו של מדיניות שלום, בדומה לנו שלה הטיפ י', נוסף על כך — לאחר נפילת ירושלים נהנה גדליה מאמונו של נבוכדראצר, וי' נמנה על קברות האנשים שתמכו בו בפעולתו החולפת לקומם את יהודה כפחוה בבלית (מ, ה). נראה שאף צדקיהו (ע"ע) היה מהסס בין שני קוריה-המדיניות, ועכ"פ — שלא על דעת אנשי-חצרו הלאומנים-הקיצוניים — בא במגע עם י', שקד על עבד-מלך הכושי להוציא את הנביא מן הבור, שבו היה צפוי לו המוות, וימן אותו לשיחה בסתר (פרק לח).

ואעפ"כ חש י' את עצמו בודד לגמרי, שהרי הצד המדיני שבנבואתו, שבני-שפן המלך צדקיהו אולי הביר נזהו והיו מוכנים לקבלו, לא נראה לו אלא כיסוד שני-במעלה בשליחותו, שעיקרה הצד הדיני והמוסרי, התאולוגיה החמורה של פניעה גמורה ומחלטת לרצון ה'; "שיעבוד-מלכויות" לא שימש לה אלא סמל ומליצה: נצחוננו של נבוכדראצר עתיד לחלוף ולעבור מן העולם, והיסוד הקיים הוא מעשה ה', מעשה של אמת וצדקה. בדומה לספר איוב, מבטא ספר-י' התאולוגיה דראמתית: ה' הוא האלהים מקרוב וגם מרחוק (כג, כג); המאמץ הגדול שאותו דורש י' מן הבריות הוא להפיר בנוכחות האל המסתתר ולחיל אליו בדומיה ובסבל.

את התאולוגיה הזאת מביע י' באומץ-רוח שאין להכריעו, בהיותו בודד ונעזב — אף מה, שממנו אינו מצפה לסיוע או לנס. כשתוקף אותו המון-העם, השרים והפנהנים, אין לו אמצעי-הגנה על עצמו אלא נקיון כפיו מפשע. הוא עומד, תוך ביטחון אדיר, על אמתו: "ואני הנני בידכם, עשו

ניצולים בזכותו של י', אלמלא בצטורה מאת ה' לעזוב את העיר וללכת לענתות. בית-המקדש נחרב בזמן היעדרו. כש-חזר לירושלים ראה עשן עולה לשמים, ותחילה שמח שעבודת הבית נתחדשה; אך משהבין שהעשן הוא עשן-שריפה. פרץ בבכי ונצטרף לשיירות השבויים שהוגלו לגלות הפרת.

אותו סיפור על הגלייתו הזמנית של י' לבבל מובא במדרש בגיוונים שונים. פעם מסופר, שי' החליט מרצונו לשוב לארץ-הקודש, כדי לעודד את רוחם של בני-יהודה שנשארו שם; אותה שעה פרצו הגולים בבבל בבכי והחלו אומרים: „על נהרות בבל שם ישבנו גם בכינו" (תהל' קלו). פעם אחרת מסופר, שיצא ליהודה ע"פ מצוות השם, בעקבות דרישה טראגי בצניין השכינה השרויה עם הגולים בגולה. קדמה לדבריה' תוכחה נוגעת עד הלב של נבואראדן, שר צבאו של נבוכדראצר, לנביא: כשראה, שי' מסרב להשתמש בפקודת המלך שהבטיח לו חירות העמידו בחסותו האישית של שר-צבאו, ושהוא חוזר ונותן על עצמו את אוניקי השביה, התחנן לפניו שיקבל את החירות (פתיחתא דאיכ"ר).

לעומת הרשם שאפשר היה להעלותו על הדעת לגבי עמדתו של י' לפי הסיפור המקראי — כאילו בגד י' בעמו — מראה המדרש, עד מה ביקש הנביא להזדהות עד הסוף עם גולי-יהודה בבבל. נטיה זו ניכרת גם במדרשים שעניינם סוף-חיייו של י'. האגדה המאוחרת על מותו במצרים בידי היהודים, שסקלו אותו (מדרש אגדת בראשית), היא ממקור נוצרי (ר' הלן, עמ' 400); ואילו האגדה היהודית המקורית מספרת, שלאחר ניבוישה של מצרים בידי נבוכדראצר הלך י' להשתקע בבבל (סד"ע רבה, כ"ו), בלוחית ברזך בן גריה, ובאמצעותו היה לרבו של עזרא (מג' ט"ו, ע"ב; שהש"ר ה', י"ד). כך, לדברי המדרש, נסתיימו חיייו של י' בשלום, והוא נמנה עם אבות הכנסת הגדולה. השקפה זו היא שנשתקעה אה"כ במסורת ובתודעה היהודית.

המסורת היהודית רואה בי' — בניגוד לישיעהו, שהוא נביא הנחמה — בראש-וראשונה את נביא האגבל, המקונן על חרבות בית-המקדש. חיבורה של מגילת איכה (ע"ע), שקוראים אותה בס' באב, יוחסו, כבר בתקופה עתיקה, לי' (ב"ב ט"ו, ע"א). קריאת ההפטרות בימים ש„בין-המצרים" מתחילה בשני הפרקים הראשונים של ספרי', וההפטרה של ט' באב בבוקר לקוחה מפרקים קשים שבספר זה (ת, יג—ט, יג). אף הקינות לט' באב, שנתחברו ביה"ב, מעוגנות באגדות התלמוד בדבר השתתפותו של י' בסבל הגולים ובאבל האבות. אולם תפיסה זו של י' המקונן היא עממית בעיקרה; בתולדות הרעיונות מילאה דמותו של י' תפקיד חשוב בשני תחומים ראשיים שעליהם מושתתים עקרונות הפרושים, שהפכו לעקרונות היהדות המסורתית: ההכרה בתורה-שב"ע"פ כיסוד מובהק ליהדות בצד התורה-שבכתב, והניסיון ליישם את המדיניות.

י', שהיה לרבו של עזרא באמצעותו של ברזך (ר' לעיל), נחשב לאחד מראשוני מורי תושבע"פ. בספרות החיצונית (חשמ"ב ב', א—ח) נמסרה האגדה, שי' גנו את הארון הלוואות לפני חורבן בית ראשון, אך ציחה את הגולים לבבל לקחת מן האש (שעל המזבח) והזוהרים על שמירת התורה והמצוות. מדרשי חז"ל רואים בגניזת הארון רמז לכך שמש-מעושה של תושבע"כ נסתרת אלמלא אורה של תושבע"פ, ואת דברי י' „וכרתי את בית ישראל ואת בית יהודה ברית חדשה... נתתי את תורתו בקרבם ועל לבם אכתבנה" (לא,

מאוחרת, הקטעים המרובים, שנראים כשאלים מדברי נבי-אים אחרים, מעידים שהעורך הסופי ניסה לעשות מספר-י' מעין סינתזה של הנבואה המקראית, בתלותו בי' את מרבית הנושאים, שמקורם בדברי אחרים. פרשנים מבקרים אחרים (ביניהם י"ז, פולץ ומובינקל) משיגים במקצת על סברה זו ומייחסים לי' עצמו או לפעולתו של ברזך גם כמה חלקים חשובים של הספר, שעליהם מערערים המבקרים ההם. לאחרתה יצא יחזקאל קופמן בחריפות נגד השימוש לגבי ספרי' בשיטה הזאת, ורואה אותה כמושתתת על מש-פטים קדומים. הבאתם של קטעים מרובים מדברי נביאים אחרים נחשבת לו כאחת הסגולות הספרותיות האפייניות ביותר לי', והספר נראה לו כרובו אחד.

ייתכן שהספר עובד מחדש כמה פעמים, אך דווקא חוסר-הרציפות שבתכנון והעובדה שלא נגעו בו, אע"פ שקל היה לסדר את הפרקים השונים לפי סדר כרונולוגי, הם כשלעצמם משמשים עדות לאותנטיות של ספרי', שהוא פרי שיתופם הבלתי-אמצעי של הנביא ושל מזכירו.

י' באגדה ובמדרש, במסורת ובתודעה היהודית. מן האגדה המדרש עולה דמותו של י', שהוא נאמנה בדרך-כלל לזו המשתקפת במקרא. י' מצטייר כאן בעיקר כנביא החורבן והייסורים, אם בחייו האישיים ואם מפאת גורל עמו; רמז לדבר — שנולד בתשעה באב (מדרש איוב [מהד' ורטהימר], כ'). תוך התעלמות מכל פרקי-הנחמה שבספרי' נקבע: „י' כולו חורבן" (ב"ב י"ד, ע"ב); רק מדרש אחד (פסידר"כ קי"ז, ע"ב) מציג גם „דברי-נחומים" של י' לעומת „דברי-קינוסורין" של ישעיהו. — בדומה לכמה נביאים אחרים מיוחס גם לי' מוצא „ממשפחה בזויה" — מרחב הזונה (מג' י"ד, ע"ב; פסידר"כ י"ג, קי"א). 3 יסודות בחייו וכו' באגדה לפיתוח שיש בו עמקות פסיכולוגית ושגב לירי: נעוריו של הנביא, היחסים בינו ובין צדקיהו, ועמדתו בימי החורבן והגלות.

ייעודו הנבואי מבטן-אמו בא לביטוי עז בדברי המדרש, שי' נולד בזמן רדיפת הנביאים בימי איובל (ב"ר ס"ד, ר) או בימי מנשה (רש"י לירמ' כ, יד). הפסוקים „מעני מעני אוחילה" וגר' (ד, יט—כ) נאמרו, לדברי האגדה, ברגע לידתו, כשראה לראשונה אורו של עולם; אמו של י' סבורה היתה שהדברים שי' אומר כלפי „אמר" (טו, י; כ, יד) — המדרש מוסיף עליהם כהנה וכהנה) מכוונים בממש אליה, דרך הטחה, וי' ראה לנחמה באמרו, שדברים אלה מכוונים לאמו ציון וירושלים. אגב הדיון בהקדשת י' לנביא גורס המדרש, שהי' מושיט לו מיד את כוס החמה (פרק כה) ומדיע לו שהעם הראשון שישתה אותה יהיה ישראל; אותה שעה מדמה י' את גורלו לזה של כהן שמוטל עליו להשקות מים מרים לסוטה, וכשהוא מסיר את הצעיף מעל פני האשה, רואה הוא בבהלה שזו היא אמו (פס"ד כ"ו). — אין האגדה משנה במידה ניכרת את תיאורו של המקרא בדבר יחסיו של י' עם יאשיהו ועם יהויקים (תרגום לדה"ב לה, כה; סנה' ק"ג, ע"א; ערכ' לג, ע"א; איכ"ר ד', א'). כנגד זה מציגה היא את צדקיהו כמלך צדיק („צדקיהו"), המנסה שוב ושוב להציל את י', אלא ששריו מעפבים בידו (פס"ר, שם; סנה', שם). הצלת י' בידי עבד-מלך מסריסי צדקיהו זוכה במדרש לתיאור נוגע ללב (פס"ר, שם); עבד-מלך מזוהה עם ברזך בן נריה.

לדברי המדרש (פס"ר, שם) היו ירושלים ובית-המקדש

לבדלים אלה אין בהם כדי לאפשר לביקורת המדעית להסיק מסקנות לגבי המקור העברי: התרגום היווני אינו נראה נאמן יותר, שכן נעשו בו שינויים במגמה להכניס רציפות הגיונית במקום שהטפסט המקורי נמנע ממנה במכוון (ר' לעיל, עמ' 397).

י' בנצרות. רעיון „הברית החדשה“, שתהא חקוקה בלב ולא בלוחות (לא, ל—לג); העסיק כבר את פת ברית דמשק (ע"ע) ואת פת מדברי-היודא (ע"ע). אח"כ השתמש בו פאולוס כאסמכתא לשיטתו להביא במקום ברית התורה — ברית שבאמונה (קורנתים ב', III, 6; עברים VIII, 13—8), והמונח „ברית-חדשה“ הפך לשם המקובל לכתבי-הקודש הנוצרים, בניגוד למקרא היהודי („הברית-הישנה“). — באוראנגליונים (מתי XVI, 14) נמנה י', בצידם של יחנן המטביל ואליהו, עם סוללי-הדרך למשיח.

אולם במסורת הנוצרית סבלו של י' מתואר — מדעת ושלא-מדעת — בראש-דבראשונה כאב-טיפוס לייסוריהם של ישו ושל אישים אחרים שמסרו את חייהם על קידוש אמונתם הנוצרית. הנצרות תולה מות-קדושים ב' עצמו ומספרת, שסופו היה שנגרם באבנים בידי היהודים במצרים (פסוד—אפיפנוס, „על חיי הנביאים“, XLIII, טור 400). המסורת היהודית, המספרת על מות-קדושים של ישעיהו, אינה אומרת דבר על סופו של י', ומכאן שהסיפור עליו הוא יצירה נוצרית מקורית: התודעה הנוצרית מוצאת בו לא רק את הנושא של מות-קדושים סתם, אלא מות-קדושים של נביא בידי היהודים עצמם, בדומה למה שאירע לישו. וזה לעומת זה — הקורים הפסיכולוגיים של רדיפת י', ובניחוד עמדתו בשעת המשפט (פרק כו), מיחסים באוראנגליונים לישו: זהו זעקתו של האיש ללא עוזל בכפיו, שאין בידו אמצעי-הגנה אלא טיעונו שהוא חף מפשע. דומה, שכל הסיפור הנוצרי על חיי ישו, ובניחוד פרשת היסורים והמוות העוברים על נביא נרדף הינם בידי בני-עמו, עוצב בהתאם למסופר במקרא על י', או — עכ"פ — הושפע ממנו. גם בספרות ההומילטית ובאיקווגראפיה הרתית הנוצרית (ר' להלן) מוצגים הקורים המקבילים בין י' וישו כמעט תמיד באותו תחום.

י' בספרות ובאמנות. י' היה יוצר גדול של דימויים וסמלים, ובזכותם נכנסה דמותו לגופה של הספרות העולמית, ולא-דווקא מפוח תיאורים ספרותיים של אישיותו או של הגותו. אע"כ היה שמו, בכמה לשונות אירופיות, שם נרדף למקונן, ובצרפתית משמשת מלת  *Jérémiasse* במשמעות „קנינה“. דמותו הטראגית של י', הנביא המסוכסך עם עמו, מקונן החורבן, שימשה נושא בשירה, בפרוזה ובדראמה של הספרות האירופית, מן הרנסאנס ועד ימינו.

מן היצירות המרובות בלשונות שונות יצוינו אחדות מן הדורות האחרונים: בשנות מלה"ע I הציג סטפן צויג (ע"ע) את י', בדראמה הנקראת על-שמו, כסמל לרדיפת-שלום מחולטת, ובתקופת עליית הנאצים — פנץ ורפל (ע"ע) ברומאן *Höret die Stimme* („שמעו את הקול“), בהארה נוצרית. רומאן רחב-היריעה על י' חיבר הסופר הפולני הקאתולי יאן דזבראצ'ינסקי (*Wybrańcy gwiazd*) [בחיירי הכוכבים], 1949 [תורגם לכמה לשונות]. ברזיית מצויות על י' פואמה של ד. מרז'קובסקי (ע"ע) ופואמה של ש. פרוג (ע"ע) — *В темнице* („בבית-הסוהר“).

בספרות העברית החדשה יש לציין את הרומאן של מ. ז.

ל—לב) הם דורשים והחרים דורשים על זו האחרונה — שלא תישכה מישראל (שהש"ר א, ב; שם ה, יג; קה"ר ב, א'; תנה' [בובר] יתרו, יג; ועוד). בעוד שהנצרות רואה את „הברית החדשה“, שאותה בישר י', כביטולה של התורה ומצוותיה (ר' להלן), מפרשת אותה המסורת היהודית כברית תושבעים, המבהירה, מרחיבה ומעמיקה את התושב"כ.

אשר לניטראליות המדינית וההימנעות מאלימות שהן אפייניות לעמדתם של הפרושים — אין ספק שהושפעו במי שרין מדמותו של י', ששימשה אב-טיפוס לעמדתם של החסידים בימי מרד החשמונאים (חשמ"א ז, י"ב), ואח"כ לזו של ר' יוחנן בן זכאי (ע"ע). בשלושת המקרים קדמה המסירות לאמונה ולתורה לדבקות בערכים מדיניים, והעדר השלום על המלחמה אף במחיר עמדה הנראית לקנאים לאומיים כמורד-לב או כבגידה. הקירבה שבין המסופר על י' לסיפור התלמודי על ריב"ז (גיט' נ"ו) בולטת עד כדי כך, שהולידה טיפולוגיה ספרותית ממש. אחד המדרשים מספר על שיחה בין י' לנבוכדראצר, שהיא דומה ביותר — הן מבחינת תכנה, הן מבחינת המבנה הספרותי — לזו שבין ריב"ז ואספסיינוס (בית עקד האגדות [חוצ' ה. מ. הורוביץ], א, ל"ז).

הגימה של השלמה עם החיים בשיעבוד-מלכויות, ואף של התערות בארצות הגולה, הנשמעת בדברי י', השפיעה השפעה עמוקה על התודעה המדינית של היהודים בתקופת הגלות ועד האמאנציפאציה, ועד בכלל. מדבר ה' בפי י': „עבדו את מלך בבל וחיו... בבלה יוכא ושם יהיו עד יום פקדי אתם“ וגר (כו, יז—כב), ומדברי איגרתו של י' לבני הגולה: „ודרשו בשלום העיר אשר הגלית אתכם שמה התפללו בעדה אל ה' כי בשלומה יהיה לכם שלום“ (כט, ז) — נמשך הקו אל רעיון השבועות שהשביע הקב"ה את ישראל: שלא יעלו בחומה, שלא ימרדו באומות, שלא ידחקו את הקץ (כח' קי"א, ע"א). מצד אחד היה זה הקו המנחה את פעולת הפרנסים השתדלנים היהודים בתקופת הנטו; מצד שני ביססו גם לוחמי האמאנציפאציה היהודית במאה ה-19 את טענותיהם על עקרון זה.

הקירבה שבין עמדתו של י' ובין זו של היהדות הפרושית, ואח"כ — התלמודית-רבנית, היתה בולטת בתודעה היהודית עד כדי כך, שהמשכילים במאה ה-19, במלחמתם בשלטון הדת ובפאסיוחיות המדינית בקרב היהודים, ראו ב' את מקור הרע בעיניהם (השר, „צדקיהו בבית הפקודות“ ליל"ג); ואילו חלוצי חיבת-ציון השתדלו להוכיח, שדברי י' „דרשו את שלום העיר“ וגר אינם מנוגדים ללאומיות היהודית, לא בתחום הדת ולא בתחום המדיניות (השר, „דרישת ציון“ לר' צ. ה. קלישר). הפולמוס בין הציונות ובין מתנגדיה נסב שנים רבות על נושא זה, ומתגלה ביהדות הגולה לעתים אף בימינו (בעיית „הנאמנות הכפולה“).

תרגומי ספר י'. תרגום-יונתן ערוך לפי שיטתו הרגי-לה: בכללו זהו תרגום מילולי, אך משולבים בו דברי אגדה מרובים, תרגום-השבעים של ספר-י' ראוי לציין מיוחד, שכן הוא סוטה מן הנוסח העברי יותר מבשאר ספרי המקרא. נמנו למעלה 2,700 מלים במקור העברי שלא ניתרגמו בו ליונית. הנבואות על הגויים אינן מובאות בסוף הספר, אלא בין פסוק יג לפסוק טו של פרק כה, בהמשך הגיוני לדברי הפסוק: „את כל הכתוב בספר הזה אשר נבא י' על כל הגוים.“ גם סדר הנבואות על הגויים שונה מן הסדר שבמקרא. אולם

סאנס; בין השאר צייר אותו פירו דלה פּרנצ'סקה (ע"ע).  
 בין תמונות-הקיר של מיֶלְאֶנְג'לו בקאפלה הסינטינינה מר-  
 טיע י' כדמות אומרת החל, כשראשו שעון על ידו, הוא שקוע  
 בהרהורים עמוקים מתוך עגמת-נפש. ריצ'נס ורמברנט תיארו  
 שניהם את י' בוכה על תרבות ירושלים. במאה ה-19 תיארו  
 אותו כמה ציירים בעציבה זו, שהיא קרה וקפואה כלשהו, אך  
 נעשתה טיפוסיית לתפיסת דמותו באמנות המודרנית (אורס  
 ורנה, אדוארד בנזמאן, אנרי למאן [Lehmann]). יוצאת  
 מפלל זה היא דמותו של י' מעשה-ידי לטר אורי (ע"ע).  
 שהצליח להציג, ברוב הבעה, את הודאמה הפנימית של  
 הנביא, הנאבק עם אלהים ואדם.

מ. בובר, תורת הנביאים, 150-167, תש"ב; י. ש. זוקרברג,  
 הקופת י', תש"ד; י. קויסמן, תולדות האמנות הישראלית,  
 ה. 474-397, תש"ז; ש. זמירין, יאשיחו ותקופתו, 76 ואילך,  
 תש"ב; מ. צ. סגל, מסורת ובקורת, 149-145, 1957; י. י.  
 חסידה, אישי החנ"ך באספקלריא של הזיל, רל"ג-רל"ה,  
 תשכ"ד; ג. רבן, י': הנביא והספר, 1967, C. H. Cornill,  
*Das Buch J erklart*, 1905, S. Mowinkel, *Zur Komposition  
 d Buches J*, 1914; A. J. Heschel, *Die Prophetie*,  
 65-67, 87-97, 1936; id, *The Prophets*, 103-139, 159  
 180, 1962; H. H. Rowley, *The Prophet J. and the Book  
 of Deuteronomy* (Stud. in OT Prophecy, presented to Th.  
 H. Robinson), 1950; A. S. Welch, J., *his Time and his  
 Work*, 1951, J. Steinmann, *Le Prophète J*, 1952; W. Ru-  
 dolph, J., 1958; J. P. Hyatt, J., *Prophet of Courage and  
 Hope*, 1958, A. Neher, J., 1960; J. Skinner, *Prophecy and  
 Religion*, 1961; H. Reventlow, *Lehrigie u. prophetisches  
 Ich bei J*, 1963; O. Eissfeldt, *Einführung in d. AT*, 466-  
 492, 1964.

א. גה.

יִרְמְיָהוּ טִימוֹפֵיִיִץ' — Ермак Тимофеевич — (מת  
 1584). אָסְמֵן (ע"ע) של קוזאקים, חלוץ כיבושה  
 של סיביר בידי הרוסים. שנת-לידתו, מוצאו ואף שמו אינם  
 ידועים ברור. י' היה ראש כנופיית-שודדים באיור הולגה,  
 נרדף מטעם השלטנות ומצא מקלט אצל בית-סטרזגאנוב,  
 סוחרי-פרוות ובעלי-מכרות, שהיו בעלי זיפיון מטעם הצאר  
 על האיזור שממערב לאוראל; י' שמר על המפעלים של בית-  
 סטרזגאנוב מפני עממי המקום. ב-1581 יצא י' בראש 840  
 איש, שצויידו בידי הסטרזגאנובים. לכבוש את איזור "הגדרת  
 האבן" (רכס האוראל). בסתיו 1582 כבש את העיר סיביר  
 [או קאשליק] שעל גהר אירטיש, בירת הח'אן הטאטארי  
 קוצ'ום. י' הודיע על כיבוש זה לצאר אינן IV (ע"ע) והפיר  
 בשלטון מוסקוה על השטחים שכבש; הצאר שלח לו תגבר  
 רת. י' טבע באירטיש בעת נטיגתו מפני הטאטארים שתקפו-  
 הו. — י' היה אָמִיק, בעל כושר מנהיגות ורצון-ברזל; אָפִיו  
 ומפעלו מזכירים את דמויותיהם של הקונקיסטאדורים הספ-  
 רדים באַמֵריקה. זכרו נשתמר בשירי-עם רוסיים ופואר  
 באגדות רבות.

A. Воронихин, К биографии Ермака (Вопросы истории, 10), 1946.

יִרְמָת (הגדולה) — (Great) Yarmouth — עיר-נמל בחוף  
 המזרחי של בריטניה; 52,000 תוש' (1969). העיר  
 שוכנת בשפכו הרחב של נהר יִר (Yare), המהווה מעגן  
 טבעי גוח, והיא אחד מגמלי-הדיג הגדולים ביותר בעולם  
 והמרכז הגדול ביותר לדיג המליחים, לשימורם ולעיבודם. י'  
 היא גם מקום קיט ונופש. בעיר ובסביבתה התפתחה תעשייה  
 מגוונת (מכשירי-השמל, מזון, טפסטייל, משקאות).



מיֶלְאֶנְג'לו: ירמיהו (הקאפלה הסינטינינה)

וולפובסקי, י' ובית הרִכְבִים (תשכ"ב), את הפואמה של  
 מ. שלֶנְגֵר (בך-מנחם), י' בבית-היצור (תש"א) וכמה  
 מחזות לבני-הנעורים.

באמנות הנוצרית מתואר י' בעיקר כאיש-מכאובות,  
 עפ"ר כנתון בבוז ובכלא, כקודם לייסורי ישו. כזאת היא  
 דמותו המופיעה בין פסלי הנביאים בקאתדראלות של אִמִין.  
 שארט, סגליס. אֶלְבִי; ברונלסקי (ע"ע) עיצב את דמותו  
 בפסל בפסיסויה, הַזְנֶטְלוֹר (ע"ע) גילם אותו במגדל-הפעמנים  
 במירנצה. בין פסלי "באר-משה" שבדיז'ון (ע"ע) הציג אותו  
 קלאוס סלוֹטֵר (ע"ע), כשהוא עומד וקורא בספר שבידו.  
 ופניו מביעים ריכוז וצער. — בציור י' מופיע מראשית הרִבִ-  
 וולפובסקי, י' ובית הרִכְבִים (תשכ"ב), את הפואמה של  
 מ. שלֶנְגֵר (בך-מנחם), י' בבית-היצור (תש"א) וכמה  
 מחזות לבני-הנעורים.

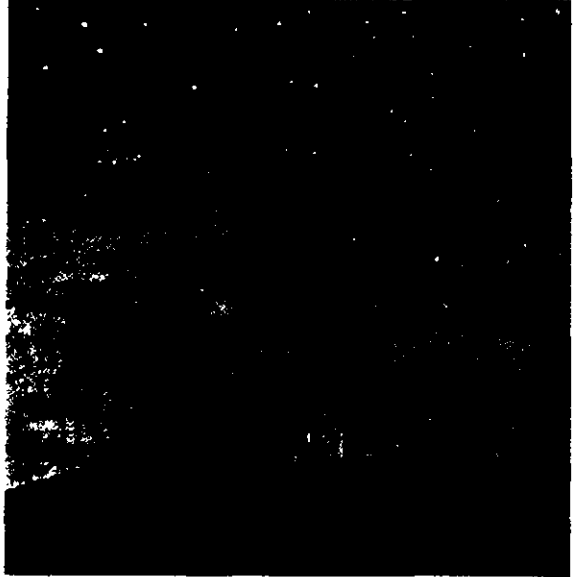

לטר אורי: ירמיהו (1801)

**ירנך, פיליפ** — Philip Jarnach — (גר 1892, נוצאי), מלחין גרמני בן לאב ספרדי ואם גרמניה. למד בפאריס אצל ריסלר ולאויניאק ובציריך אצל בוזוני (ע"ע). היה מורה לקומפוזיציה בקונסרואטוריון בקלן (1927—1949), מנהל הקונסרואטוריון בהמבורג (1949), ומאז 1955 הוא חבר האקדמיה לאמנויות בברלין. ביצירותיו הראשונות ניכרת השפעתם של דביסי, ראול ורוסל, אח"כ היה לממשיך מגמת הנאו־קלאסיציזם של בוזוני; הוא אף סיים את האופרה „ד"ר פאוסט" של בוזוני לאחר מותו של זה ב-1924. כמבקר מוסיקאלי פעל י' למען יצירתו של ארנולד שניברג.

**ירנפֶלט, אַרְוִיד** — Arvid Järnefelt — (1861—1932), סופר פיני. החל מן הרומאן הראשון שלו, Isänmaa („ארץ-מולדת“), 1893, מתח ביקורת על הלאומיות המעושה והפסימית ודגל בשיבה אל אהבה טבעית לארץ-המולדת ולמשפחה. Heräämiseni („יקיצתי“), 1894, התורדה בגלוי על חטאות-נעוריו ונתן ביטוי להצטרפותו לתורת טולסטוי; לתורה זו הטיף אף בסיפורים ובמחזות, כשמגמת יצירתו להביא לשלום ולאחדות הן בין המעמדות החברתיים והן בין האומות. י' נשאר כל ימיו אוטופיסט טולסטואני חיי-איפור. ברומאן החברתי שלו, Maaemon lapsia („ילדי אמא-אדמה“), 1905, מצטרפים רעיונות של הנרי ג'ורג' (ע"ע) לאלה של טולסטוי. הרומאן הנאָה שלו, Greta ja hanen herransa („מרגרתה ואדוניה“ [= האלהים]), 1925, כתוב ברגש דתי טהור. Vanhempieni romaanin („הרומאן של הוריי“), 1928—1930, תיאור י' תיאור חי את סביבת מוצאו.

(ה) **ירקון**, נהר בא"י. בקצה דרומו של השרון, הגדול בכמות מימיו בא"י המערבית השלישי בא"י כולה אחרי הירדן והירמוך. מוצאו ממעינות ראש-העין שממזרח לפתח-תקנה, ושפכו לים בצפון-תל-אביב; אָרְפוֹ, על פיתוליו, 27½ ק"מ. יחד עם פלגיו: נחל-שילה (רדי דיר-בלוט), נחל לוד ונחל-קנה הוא מנקז גליל של כ-1,000 קמ"ר ועם נחל-אילון — המתחבר אליו סמוך לשפכו לים — גליל של כ-1,800 קמ"ר. וע"ע ארץ-ישראל, עמ' 105/6 (לוח), 111/2 (מפה), 113/4 (לוח), 115.

מי ה' יפים לשתייה ולהשקיה; שיעור הכלור בהם הוא 150—160 מ"ג/ל. 1935 עד 1948 שאבו מים מה' לירוש-לים. 1953—1958 הותקנו שני צינורות ממקורות ה' לנגב, הם מעבירים כ-200 מיליון מ"ק לשנה (ע"ע ארץ-ישראל, עמ' 873, כרך-מילואים, עמ' 461, ומפה, עמ' 463/4). ממקור רות ה' מספקים כמדות גדולות של מים לת"א ולערים אחרות בנגב דן.

ה' נזכר במקרא, בתיאור גבולו של שבט דן (יהו' יט, מו). בתקופה העתיקה היה, במידה מסוימת, כשיר לשיט ולפסוץ קמו סמוך לשפכו נמל ועיר-איחסון (כתל-קסילה [ע"ע תל-אביב]). במשנה (פרה ח', י') מכונה ה' מי פוגה (מיור Πηγαί, מעיינות). בתלמוד (ב"ב ע"ד, ע"ב) הוא נמנה עם ארבעת הנהרות „שמקיפין את א"י"; משום מוצאו מביצה פסולים מימיו לשימוש בביהמ"ק.

המעבר ב' היה קשה למדי, ו„דרך-הים“ לא עברה בו אלא ליד תל-אֶפֶק, אלכסנדר ינאי ניסה לנצל את קו ה' כמכשול להתקומות צבא הסלוקים דרומה ובנה בסביבתו ביצורים (יוסף בן מתתיהו, מלחמות א', ד, ז), ששרידיהם נמצאו במקומות שונים בתל-אביב. הערבים קראו לו נהר

אל-עוּגָה („הנהר המתפתל“). ה' מופה לראשונה בדיוק ב-1799 בידו י'קוטן (ע"ע ארץ-ישראל, עמ' 1169). במאה ה-19 הפך אגנו לאחד המרכזים של ההתיישבות היהודית החדשה בא"י. במלה"ע I, מנובמבר 1917 עד אוקטובר 1918, נמשך קרהחזית בין הבריטים לבין התורפים הגרמנים לאורך ה'. ב מיזלר [מזר], החפירות בתל קסילה (ארץ ישראל, א'), תשי"א; י. קפלן, חפירות קרינאי (ידיעות החברה לחקירת א"י, 16), תשי"ב; ש. אביצור, הירקון, תשי"ח. א. י. בר. — מ. א. י.

**ירקוֹת**, גידולי שדה או גינה, שפירותיהם, שרשיהם, גבער ליהם או עליהם משמשים למאכל אדם. בהתאם לדרכי-גידולם מבחינים בין (1) ירקות שדה — הנזרעים בשטחים נרחבים ומטופלים בטיפול אנטנסניווי, ובין (2) ירקות גן — הנהגים מטיפול אינטנסיווי; אולם הקו המפריד בין (1) ל (2) אינו ברור תמיד. נמנים כ-60 מינים של י', להוציא צמחי תבלינים (ע"ע); מיונם נערך או על בסיס המיון הבוטאני או לפי החלק הנאכל של הצמח (וע"ע חקלאות, עמ' 970). עיקר מיני ה' משתייכים למשפחת אלה: שוש-ניים — אַסְפְּרוּס (ע"ע), בצל (ע"ע), כְּרֵתִי (Allium por-rum), שום; אַרְפוּבִיתִים — חומעת-הגינה (Rumex acetosa), רֶבֶס (ע"ע); סְלֶקִים (ע"ע) — סֶלֶק, תרד; חִיעִדִים (ע"ע) — התרד הניו-זילנדי; מצליבים (ע"ע) — מיני כרוב (ע"ע), צנון וצנונית, חזרת; ורדניים — תות-הגינה; קטניות — אפונה (ע"ע), פול (ע"ע), שעועית (ע"ע); חלמיתיים — במיה (ע"ע); סוככיים — גזר (ע"ע), גזר לבן (Pastinaca), פֶּרַפֶּס (ע"ע), פֶּסְטַרְסְלִינוֹן, שמיר; חבלבליים — בֶּטְטָה (ע"ע); סולניים — חציל (ע"ע), עגבניה (ע"ע), פֶּלְפֶּל (ע"ע), תפוח-אדמה (ע"ע); דלועיים — אבטיח (ע"ע), דלעת (ע"ע), מלון (ע"ע), מלפפון (ע"ע), קשוא; מרכבים (ע"ע) — חסה (ע"ע), קנרס.

בהתאם לחלק-הצמח הנאכל, מבחינים: (א) ירקות של עלים וגבעול, (ב) ירקות, (ג) ירקות שרשיים. עם (א) נמנים: חסה, תרד, חומעת-הגינה, שמיר, פטרסלינון, פרפס-עלים, מיני כרוב, פרוזיבת; עם (ב) — חצילים, עגבניות, פלפל, דלועיים וקטניות, במיה, תות-גינה, קנרס; עם (ג) — שבהם נכללים ירקות שורש, של פקעות, של בצלים, של גבעול תת-קרקעי — גזר, סלק, צנון, צנונית, לפת, תפוח-אדמה, בטטה, בצל, שום, חזרת, ועוד.

מבחינת אורך תקופת-הגידול משתייכים רוב-רובם של גידולי גן-הירק לחד-שנתיים; מעטים הם דו-שנתיים, כגון בצל, כְּרֵתִי, ואחדים הם רבי-שנתיים, כגון אַסְפֶּ-רגוס, קנרס, ריבס ותות-השדה. אורך תקופת-הגידול של המינים החד-שנתיים תלוי גם בתנאי-הגידול — הטמפרטור, רה, הרטיבות, הדישון. חלק מגידולי גן-הירק — ירקות העלים, הגבעול או השורש — אינם חד-שנתיים אלא מבחינת שימוש של האדם, ואילו ליצירת זרעים הם זקוקים לעונת-גידול נוספת. לקבוצה זו משתייכים: הפרזיבים, לפת, צנון, צנונית, גזר, סלק, תרד, פרפס.

דרישות הגידולים לתנאי חום ואור מסוימים קובעות את מועדי הזריעה והשתילה, ומבחינה זו ניתן למיין את ה' גם מיון עונתי (ר' להלן, עמ' 407).

הריבוי של גידולי-ירק נעשה בדרך-כלל באמצעות זרעים, במקרים מעטים גם באמצעות חלקים וגטאטאריים: תפוחי-אדמה — ע"י פקעות; בטטות — ע"י פקעות ושריגים; תות-הגינה — ע"י שלוחות; חזרת וריבס — ע"י שרשיים; קנרס —

(ע"ע), שהוא בעל חלבון משובח. — (3) רובם הגדול של שאר מיני הי"מ מכילים בדרך-כלל 90-95% (ואף למעלה מזה) מים, וערכיהם הקאלוריים נמוכים מאד, וכן דלים הם מאד בחלבון; עיקר חשיבותם — כספקי מינרלים וויטמינים (ע"ע), וכן כנותני-טעם במזון וכמגרי תיאבון-האכילה. כל הי"ע עניים בחמרי-שומן; יוצאים מכלל זה מיני-קטניות אחדים, חלק מן הפחמימות שברוב הי"מ מצוי בצורת תאית המיץ-לזוזה, שהן "פסולת" לגבי הונת האדם, ו"א חומר שאינו ניתן לעיכול ואין האדם מסוגל לנצלו. אולם פסולת זו חשובה כמסייעת לעיכול ולניצול המזון ע"י הגירוי שהיא מפעילה על דפנות צינור-העיכול, להמרצת הפריסטאלטיקה והפרשת מיצי-העיכול.

אין משמעות של ערכי-תקן קבועים לנתונים המספריים בדבר ההרכב הכימי הכמותי של הי"מ ותכולתם של חמרים מסויימים בהם. לגבי מספרים אלה קיימים הבדלים ניכרים בין זנים שונים בכל מין ומין, ואפילו במסגרת אותו זן יש תנודות בעקבות הבדלים או שינויים בתנאי גידול הצמח (טיב הקרקע, ההשקאה, העונה, מזג-האוויר, וכו') או בתנאי אכסנת הי"מ, כשצחומר המאוחסן עשויים לחול תהליכי חימצון ואוטוליזה. אעפ"כ ניתן לקבוע כמה כללים: הפרובינים, התרד, הגור התוסה עשירים בסידן; התרד והתוסה עשירים בכורל; הגור, הדלעת והעגבניה הם המקורות הראשיים לקארטין (= פרו-ויטאמין A), הפלפל, הפרובינים, התרד והעגבניה — לחומצה אסקורבית (= ויטאמין C).

ניתן להבחין טיפוסיים שונים של ירקות: ירקות-בית לצרכי אספקה עצמית; ירקות-שיווק בשביל השוק הקרוב; ירקות-ייצוא לשווקים רחוקים או לחירולן לטעושים — שימורים, כיבושים, הקפאה; גידול י"מ של א-בעונה, תחת זכוכית או יריעות פלאסטיקה, במיוחד באזורים קרובים לשווקים גדולים. — על גידול י"מ בהידרו-פוניקה — ע"ע.

אין בידנו נתונים כוללים על גידול י"מ בעולם; מצויים מספרים על שטחי-גידול ועל ייצור של מספר מינים חשובים בלבד. הנתונים ל-1965 היו:

מין	שטחי-גידול (ב-1,000 הקטאר)	ייצור (ב-1,000 טון)
תפוחי-אדמה	23,600	284,250
בטטה ויאם	16,150	134,500
עגבניות	1,000	19,400
בצל	750	9,600

את המקום הראשון בגידול תפוחי-אדמה תופסת בריה"מ — 8.6 מיליון הקטאר וכ-88 מיליון טון; אחריה באות, לפי הסדר: פולניה — 2.8 מיליון הקטאר 431 מיליון טון, גרמניה המערבית — 1.89 מיליון 0.78 טון, גרמניה המזרחית — 1.28 מיליון 0.72 טון, צרפת — 1.12 מיליון 0.57 טון, ארה"ב — 1.31 מיליון 0.57 טון, צ'כוסלובאקיה — 1.04 מיליון 0.30 טון, הממלכה המאוחדת — 0.75 מיליון 0.30 טון. בראש הארצות המגדלות בטטות ויאם עומדת ניגריה, המייצרת 13.6 מיליון טון; אחריה באות, לפי הסדר: יפאן — 5 מיליון טון, טאיוואן — 3.1 מיליון טון, חוף-השנהב — 1.91 מיליון טון, הדרומית — 1.67 מיליון טון, בראזיל — 1.59 מיליון טון, ארה"ב — 0.85 מיליון טון, פיליפינים — 0.70 מיליון טון, דאנמרק — 0.57 מיליון טון. עיקר גידולן של עגבניות מרוכז בארה"ב, שסיפקה קרוב ל-5 מיליון טון; אחריה איטליה — 3.17 מיליון טון, ספרד — 1.33 מיליון טון.

ע"י נצרים; בצל ושום — ע"י בצלצולים (או ע"י חלקיהם). יש מינים שנורעים תחילה במשתלה, ורק בהגיע השתילים לגיל של 5-6 שבועות מעתיקים אותם לשדה. הטעמים לטרפל זה: (1) הוזלת הגידול — השטח הנדרש לגידול השתילים במשתלה קטן בהרבה, לרגל הוריעה הצפופה. מאשר בשדה (20-30 מ"ר משתלה עשויים לספק שתילים לדגם שדה). מה שמאפשר חיטון בעבודה; (2) הטיפול קלים יותר במשתלה מאשר בשדה הפתוח; (3) הגידול במשתלה מאפשר וריעה מוקדמת וניצול טוב יותר של השדה. לעומת-זה כרוך הגידול במשתלה בעבודה נוספת של העתקת שתילים, ויש שהקליטה לקיחה; משום כך נוטים לוותר על השימוש במשתלה במידת האפשר. יש גידולים שאין לשלם: גור — משום שאשרשו מתפתח מן השורש ועשוי להיפגע בעת ההעתקה; דלועיים — משום שאלה אינם מסוגלים לחדש את שרשיהם הנפגעים אגב עקירה, ומשום-כך, במידה שמעוניינים בהכפרתם, מגדלים אותם בעציצים ומעתיקים אותם על כליהם; וכן אין מקובלת שתילת מיני י"מ הגדלים בצפיפות, לרגל יוקר עבודת השתילה. מכל הסיבות האלה נוהגים לשתול בעיקר צמחי עגבניה, פלפל, חציל, כרוב, כרובית, כרפס, בטטה, ריבס, קנרס, אספרגוס, חורח, תות-השדה, ולעתים גם בצל ותרד ניו-זילנדי.

מחלות ומזיקים. בגידולים אינטנסיוויים רגישים הי"מ מאד לפגיעות ע"י מחלות ומזיקים. מחוללי המחלות הם פטריות פאתוגניות, חיידקים או וירוסים; יש שהם מועברים עם חומר הוריעה או השתילה, ויש שהם פוגעים בצמחים בתקופת גידולם. המחלות עשויות לפגוע בכל חלקי הצמח: במקעת, בשורש, בצוואר, בגבעול, בעלה או בפרי, או גם באיברים אחדים בבת-אחת. המחלות הנפוצות הן חלשת, כשור תית, מגלת, מקמקת, מקשורש, קימחון, קשינות למיניהם; אלה פוגעות בהרבה מינים של י"מ, וירוסים למיניהם תוקפים בעיקר את תפוח-האדמה, העגבניה, הפלפל, המלפפון, הקי-שוא, הגור והחסה.

רוב מיני המזיקים של הי"מ הם מן החרקים ומיעוטם מן הנמטודות. החרקים — מהם מכרסמים ומהם מוצצים. המכרסמים פוגעים בחלקים העדינים של הצמח, בעלים, ובראש-וראשונה בצדם התחתון; אלה הם זחלי פרפרים חוי-פושיות, רימות, וכן חגבים, ערצבים, נמלים ועוד. המוצצים מחדירים את צינור-המציצה הדק, המתארך מפיהם, דרך קרום-העלה וניזונים ממזל התא; אלה הם אקריות, כנימות, פשפשים, ציקדות. גם הנזקים הנגרמים לגידולי ג'ירק ע"י נמטודות קשים למדי.

ה"מ כמזון, מבחינת ערכם התזוני יש לחלק את הי"מ לכמה קבוצות: (1) תפוח-אדמה (ע"ע), בטטה (ע"ע) ויאם (ע"ע טיפוסיים) הם י"מ עמילניים — חלקי-צמח המשמשים מאגרי פחמימות, וערכם הקאלורי ניכר, אולם תכרלת החלבון בהם נמוכה. הם מהווים מרכיב ראשוני בסל-המוזנות של אוכלוסיות גדולות: תפוחי-אדמה במשך דורות "לחמ-עתי" של שכבות רחבות באוכלוסיית מזרח אירופה ומרפזה, ובמקצת גם במערבה (אירלנד), ומקום חזמה תופסים הבטטה היאם באזורים הטרופיים. לפיכך יש שאין כוללים אותם במושג "ירקות". — (2) מיני הקטניות (ע"ע) — אפונה, פול, ערשים וכו' — עשירים הן בפחמימות הן בחלבון, אלא שחלבונניהם בדרך-כלל, לא-שלמים מבחינה תזונתית (ע"ע פרוטאינים). יוצא מכלל זה פול סויה

מצרים — 1.24, בולגריה — 0.77, יוון — 0.55, יפאן — 0.53

גידול י" בא"י. כל צורות הירקנות (ר) לעיל, עמ' 406 מצויות בישראל, אלא שירקות-הבית הצטמצמה מאד בשנים האחרונות. מבחינים בישראל 4 עונות-גידול ל"י: (א) י"אביב, שזמן-גידולם פברואר-אמצע אפריל ושתופסים כרבע משטחי גן-הירק בארץ; (ב) י"קיץ, שעונתם מאי-יוני ושתופסים רק כשישית של השטח; (ג) י"סתיו, בהדשי אוגוסט-ספטמבר, הקבוצה הגדולה ביותר, התופסת כשליש השטח; (ד) י"חורף, בהדשי אוקטובר — נובמבר, התופסים כרבע משטחי הי"י.

על הגידול, התפוקה, הערך הכלכלי והשיווק עד אמצע שנות ה-50 — ע"ע א"י, עמ' 829/30, 843/4, 847/8, 855/6, 861.

ב-1967/8 הגיעו שטחי הי"י בישראל ל-252,000 דונם (ב-1950: 131 אלף), מהם כ-48,000 לתפוא. באותה שנה ייצרה ישראל למעלה מ-100,000 טון תפוא ולמעלה מ-350,000 טון י" שונים. גידולי גן-הירק העיקריים היו (באלפי דונם): מלפפונים — 28; עגבניות כ-38; בצל יבש — 16; גזר — 12; פלפל וגמבה — 14; אבטיחים ומלונים — 15; פרוז וכו"ד בית — 15; וכן קישואים, צנון וצנוניות, אפונה ופול, חצילים, קנרס, שום, סלק, חסה, במיה, תות-שדה. כ-3% משטחי הי"י נמצאים בתנאי בעל, ורק כשליש בשלחין. ערך ייצור הי"י הגיע ל-151 מיליון ל"י, במחירים שוטפים, שהם כ-9% מכלל ערך הייצור החקלאי. — ב-1968/9 צרכה משפחה עירונית י"י בשווי של 22 ל"י לחדש בממוצע — כ-2.3% מכלל הוצאת תיה.

בגדה המערבית, המחוזות בידי ישראל מ-1967 ואילך, תופסים שטחי גידול-י"י כ-260,000 דונם — כ-12.5% מכלל השטח המעובד; אלה ייצרו ב-1966 כ-195,000 טון י"י, ששווים היה בשעתו כ-3.7 מיליון דינר.

גידול-י"י הוא אחד הענפים הקדומים בחקלאות. בימיקדם היתה מצרים ידועה כארץ המגדלת י"י (השרי: "... את הקשר אים ואת האבטחים ואת החציר ואת הבצלים ואת השומים... [במד' יא, ה]; וכן דב' יא, י). בא"י לא היה, כנראה, גידול הי"י נפוץ ביותר בתקופת המקרא: עדות לכך מיעוט הזכרתם בספרי המקרא ("גן-הירק" שאחאב ביקש לעשות לו [מל"א כא] מן-הסתם הוא גן של עצי-פרי). בתקופת בית שני ובתקופת המשנה התלמד היה גידול הי"י נפוץ מאד בארץ; המקור רות — בייחוד מסכתות סדר זרעים — מזכירים מינים רבים של י"י, לעיתים תוך תיאוריהם ותיאור פרטי גידולם. אמנם זיהוי השמות המקראיים התלמדיים היום אינו נדאי בכל המקרים, ושנוי לעיתים במחלוקת החוקרים, ואף במחלוקת אנשי-ההלכה — שלגביהם הם חשובים מפחינת דיני פלאים (ע"ע).

ע. ס. קובץ - י. ק. גוגנהיים - י. קליגלר, הרכב של ירקות, פירות וחלב מתנובת א"י, תרצ"ט; ה. צ. תומסון, גידול ירקות, תש"ז; י. פליקס, עולם הצומח המקראי, תשי"ז; י. בארי - ב. כפולר, גידול ירקות, א"י, תשי"ח - תשי"ז; י. ק. גוגנהיים, טבלאות הרכב המזונות, 1964; J. S. Shoemaker, Vegetable Growing, 1947; J. Becker, Handbuch d. gesamten Gemüsebaues, 1956; W. Kotte, Krankheiten u. Schädlinge im Gemüsebau, 1960; H. Bremer, Krankheiten u. Beschädigungen d. Gemüse u. Kuchenkrauter, 1962; F. A. O., Production Yearbook 1967 (21), 1968.

ש. ה.

יִרְקָנָד. (1) יִרְקָנְדִּיָּה (Yarkand-Darya) — נהר בצפון-מערב סין, בחבל סינקינג-אויגור (ע"ע). מוצאו בצפון הרי קרקוזס (ע"ע), הוא זורם לצפון-מזרח ותשפך לנהר טרים (ע"ע) מדרום לעיר אקסו; ארצו כ-1,000 ק"מ. אחרי צאתו מן ההרים הוא עובר בחלקו המערבי של מדבר טקלה-מקן ומתפלג לזרועות, המשקות נחוז-מדבר ששטחו כ-12,000 קמ"ר ובמרכזו העיר י" (2). אחרי הנוחה מתחברות הזרועות. מן היישוב צ'סה ולמטה שוב מתפלג הי"י ומגיע לטרים במספר זרועות, שביניהן משתרעים שטחי ביצות.

(2) יִרְקָנָד (סינ' סוצ'ה) — עיר על הנהר י" (1), בתחום גווה-המדבר הפורה; כ-70,000 תושבים (אומדן 1960), שרובם אויגורים ומיעוטם סינים וקצת סרטים. פרנסת העיר על החקלאות שבשטחי-השלחין שמסביבה, שבהם מגדלים אורז, דגן, כותנה, עצי-תות לתולעת-המשי, גפן ועצי-פרי. התעשייה מייצרת מוצרי כותנה וצמר (בעיקר שטיחים ולבד). — י" היתה לפנים מרכז-מסחר בין-לאומי חשוב, כצומת של דרך מקשמיר שבהודו צפונה ודרך מסין מערבה; זו האחרונה היתה חלק של "דרך-המשי" של י"ב. כיום הקטע של דרך זו מערבה הוא כביש המחבר את י" עם הרפובליקות הסוביי-טיות שבאסיה המרכזית, הקטע מזרחה — כביש המתבר את סינקיאנג עם רשת מסילות-הברזל הסינית. — מרקו פולו (ע"ע) ביקר בי" סמוך ל-1272. בתחילת המאה ה-20 שוב נתפרסמה ע"י סן הדין (ע"ע), שביקר בה.

יִרְשָׁה, העברת רכושו (עזבונו) של אדם (מוריש) לידי הזוכים בו (יורשיו) בעקבות מותו. היורשים נקב-עים או בדין (יורשים-ע"פ-דין) או בהוראת המוריש (צוואה) בתור אלה שיוצו בעזבונו, כולו או בחלקו, בעקבות מותו (יורשים-ע"פ-צוואה). ע"פ דיני-ישראל המסדתיים (ר) להלן, עמ' 410/11) אין ביכולת המוריש להוריש נכסיו למי שאינם יורשי-ע"פ-דין; לשאינם יורשים-ע"פ-דין ניתן להעביר עיז-בוך רק בתורת מתנה. לעומת-זה, ע"פ המשפט הרומי — כל אדם, בלי כל הגבלה, ראוי לרשת, או ע"פ דין או ע"פ צוואה. גם ע"פ שיטות-המשפט החדישות אפשר לקבוע את היורש ע"י צוואה (ע"פ כמה שיטות-כגון זו של החוק הגרמני-אפילו ע"י הסכמי-י" בין המוריש והיורש העתידי). אולם מתוך שיטות חדישות שונות מבצבצת השקפה הדומה למשפט העברי, באשר הן נהוגות לפי הכלל הגרמני העתיק: "יורשים אינם נעשים, הם נולדים". לפיכך אין שיטות אלו מקנות לחלוטין את המעמד של יורש לאלה הזוכים בעיזבונו ע"פ צוואה (כך במשפט הצרפתי ובכמה שיטות של ארצות-אירופה אחרות).

הנטיה הכללית של שיטות-המשפט החדישות היא לראות את כל העיזבונו כגוש אחד, ולא להתחשב, לתכלית הסדרים בסוג הנכסים (מטלטלים או מקרקעים) או במוצאם. הבחנה בין מטלטלים למקרקעים היתה קיימת בכמה ארצות (באנג-גליה עד 1925), והיא הניחה רשמים ניכרים בכמה משיטות המשפט החדישות, אע"פ שהיא הולכת ונעלמת.

בדבר חלוקת י" ע"פ החוק נקבעו כללים, לפי 2 שיטות שונות, בנוגע לקבוצות-הקרובים השונות, שמציאות אחת מהן דוחקת את רגלי האחרות. לפי שיטת "הקירבות" (גרמ-ניה, אוסטריה, שוויץ, הונגאריה, ארצות סקאנדינאווייה, תורציה, יוון, אנגליה, רוב מדינות אה"ב), המנוח וצאצאיו מהווים את הקירבה הראשונה. הוריו וצאצאיהם (אם עדיין



לא נכללו בקירבה הראשונה) — את השניה, סביו וצאצאיו הם — את השלישית, וכן השאר. שיטה אחרת מתבססת על ההבחנה בין „שלוש השורות“ (הארצות הלאסטיניות באירופה ובאמריקה): השורה היורדת (הצאצאים), השורה העולה (האבות) והשורה הצדדית (אחיה, אחיות, וכו'); יורשים הם, ראשונה, קרובי השורה היורדת, ורק בהיעדרם — קרובי השורה העולה, ובהיעדרם של אלה — קרובי השורה הצדדית. אך רוב המדינות הנהוגות לפי שיטה זו משנות אותה, באופן שאחיי המוריש ואחיותיו נחשבים קבוצה בפני עצמה, נבדלים משאר קרובי השורה הצדדית, וזכאים להשתתף בי אף אם קיימים קרובים מן השורה העולה. לשם קביעת ההעדפה בין קרובים בני אותו הסוג מתחשבים עפ"ר בדרגת הקירבה למנוח (ע"פ השיטה הרומית: דרגה אחת לכל דור). אולם, לעתים קרובות, מזכים את צאצאי הבן שמת על-פני אביו בחלק שהיה מגיע לאביהם אילו היה חי, כל"ו — שהם נחשבים לגבי ירושת סבם כממלאי-מקום אביהם המת. יש גם שאת החלק המגיע, למשל, לקרובי השורה העולה מחלקים מחציתו לקרובים משורת האב ומחציתו לקרובים משורת האם, ללא התחשבות במספרם ובדרגת הקירבה.

יש שיטות (גרמניה, הונגאריה, ורוב מדינות אה"ב) שאינן מגבילות את תחומי הקרובים העשויים לזכות בי, יש שמגיבילות אותם; המגמה החדשה היא לתחום תחומין לקרובים העשויים לרשת את המוריש. מעמדו של הבן-הפסול כירוש שופר בזמן האחרון אף באותן הארצות שהיפלו אותו לרעה בעבר לפי מסורת. לגבי מעמדו של הבן-המאומץ כירוש — ע"ע אמוץ-בנים.

לגבי מעמדו של בן-זוגו של המנוח כירוש קובעים לא רק דיני ה', אלא גם הפלילים החלים על יחסיה-רכוש בין בעל לאשתו, ומבחינה זו קיימים הבדלים ניכרים בין ארצות שונות ושיטות שונות; נטיית המשפט החדש היא לשפר את מצבו של בן-הזוג כירוש. — בהיעדר יורש הרשאי ע"פ החוק לקבל את העיזבון, הרי זה מגיע לאוצר-המדינה לפי כל השיטות החדשות.

לגבי השאלה אם הוראות הצוואה עדיפות על הוראות החוק כשיש סתירה ביניהן, נתגבשו שתי שיטות. ע"פ האחת, הסידור לפי צוואה עדיף תמיד על הסידור לפי החוק, משום שאין המשפט מפיר בזכותם של בני-אדם מסויימים, הקרובים קירבת-משפחה למוריש, לרשת עזבונו נגד רצונו; יש שהמשפט אינו מפיר בשום זכות של בני-אדם אלה לגבי רכוש המוריש (המשפט האנגלי ומשפט רוב מדינות אה"ב), ויש שהמשפט אמנם איננו שולל מהם זיקה מסויימת לגבי העיזבון, אך לא כזכות בחלק מסויים ממנו קמש, אלא כחוב, בגובה הקבוע בחוק, המגיע להם מאת היורש שנקבע בצוואה (המשפט הגרמני ואחרים). ע"פ השיטה השניה, הנהוגה ברוב ארצות אירופה היבשתית ובאמריקה הלאסטינית, הוראות הצוואה, אם הן סוטות מהוראות החוק, אין כוחן יפה אלא במסגרת שקובע החוק: רק בתחום זה עובר העיזבון ע"פ הוראות הצוואה, ושארית העיזבון מחולקת ע"פ הוראות החוק.

במדינת ישראל נכנס לתקפו ב-1965 חוקי' (ע"ע א"י [כרך-מילואים, עמ' 450]), שבא להחליף את התחיקה הקודמת, העותמאנית המנדטורית. לפי חוק זה, קיימת ע"פ דין וע"פ צוואה, ואין כל הגבלה בחופש לצוות, אולם החוק הנהיג את מסד ה„מזותח-מך-העיזבון“, המנחה קרובים

מסויימים — בן-הזוג, ילדים (עד גיל 18, חוץ מאשר בנסיבות מיוחדות) והורים —, אם הם נצרכים, במזונות מן העיזבון, בין בי-ע"פ-דין ובין בי-ע"פ-צוואה. לגבי חלוקת העיזבון בין היורשים בי-ע"פ-דין קיבל החוק את שיטת הקירבות שכבר היתה מקובלת בחוק-הי' העותמאני. היורשים-ע"פ-דין הם בן-הזוג, ילדי המוריש (לרבות ילדים שלא מנישואין וילד מאומץ) וצאצאיהם, הוריו וצאצאיהם, הוריו וצאצאיהם. בן-זוגו של המוריש נוטל את המטלטלין השייכים למשקיהבית המשותף ועוד רבע מהעיזבון — אם יורשים אתו ילדי המוריש מנישואין קודמים, או מחצית העיזבון — אם יורשים אתו ילדי המוריש שלא כניל או צאצאיהם או אחיות המוריש, או שני-שלישים — אם יורשים אתו אחים או אחיות של המוריש או הוריה-הוריו של המוריש, או חמש-שישיות — אם באים לי יחד אתו יורשים-ע"פ-דין אחרים. ילדי המוריש קודמים להוריו, הוריו להוריה-הוריו; אולם אם השאיר המוריש ילדים והורים, נוטלים ההורים, ככל אופן, שישית מן העיזבון, ילדי המוריש מחלקים ביניהם בשווה, וכן הורי המוריש ביניהם. ילדו של מוריש שמת על-פניו השאיר ילדים, הילדים יורשים במקומו.

בחוק הישראלי החדש נכללה הוראה חסרת-תקדים, לה-עניק למעשה זכות-י' ל„ידועה בציבור כאשתו של המוריש (וכן ל„ידוע בציבור כבעלה“ של המוריש), בתנאי שבעת מות המוריש לא היה אף אחד מהם נשוי לאדם אחר וגם אין צוואה שעל-פיה יש מקום לשלול זכות-י' כזאת.

בענייני המשפט הבין-לאומי הפרטי קובע החוק שעל היחול, בדרך-כלל, דין מושבו של המוריש בשעת מותו, ועל הפשרות לצוות יחול דין מושבו של המצווה בשעת עשיית הצוואה.

M. Roguin, *Le droit comparé*, VII, 1912, P. Arminjon - B. Nolde - M. Wolff, *Traité de droit comparé*, I-III, 1950-1951; Th. Kipp - H. Coing, *Erbrecht* (L. Ennecerus - Th. Kipp - M. Wolff, *Lehrbuch d. burgerl. Rechts*), 1960<sup>21</sup>, ג. ט.

דיני ה' במקרא עוסקים אך ורק בסדר ה' ובירושת הבכור (ע"ע, עמ' 696, 699-700), ואלה תואמים את המבנה השבטי של תקופה זו. ראשון לי הוא הבן, ובהיעדרו — יורשת הבת; בהיעדר שניהם יורש אחי המת, ובהיעדרו — אחי-אביו; האחרון בסדר ה' הוא „שאר' הקרוב אליו ממש-פחתו“ (במ' כו, ח-יא). ירושת הבת מותנית בכך שתינשא לאחד מבני משפחת אביה, למען „לא תסב נחלה... ממטה אל מטה“ (שם לו, ו-ז). מסיפור יפתח (ע"ע) ניתן, אולי, ללמוד שבן הזונה לא ירש עם בן הנשואה, חזאת בהכרעת בית-הדין של זקניה-עיר (שופ' יא, א-ח). — בהיעדר יורשים קרובים ירשו, כנראה, לפעמים עבדים את אדוניהם (ברא' ט"ו, ב-ד).

בהלכה (עיקרי הדברים ניתנים בתלמוד במס' ב"ב, פ' ח-י; רמב"ם, הל' נחלות; טור ושר"ע חר"מ, סי' רע"ו-רפ"ט) הורחבו והושלמו דיני ה' בצורה זו: בהיעדר הבן — שהוא יורש ראשון — עוברת ה' לצאצאי הבן; באין כאלה — יורשת הבת, ואם מתה בחיי אביה — יורשים צאצאי-איה; בהיעדר בת יורשים צאצאי האב; באין כאלה — עוברת הירושה לאבי האב ולצאצאיו, וכן הלאה כלפי מעלה, וזה הכלל, כל הקודם בנחלה, יוצא-יורכו קודמין — והאב קודם לכל יוצא-יורכו. לפיכך מקובל במשפט העברי ש, אין

ר' יִשְׁכָּב הַסּוֹפֵר, תנא בדרך השלישי, תלמידו של ר' יהושע (ע"ע) וחברו של ר' עקיבא (ע"ע), מהרוגי מלכות (ע"ע). הוא מוזכר לרוב כבר-פולגתא של ר' עקיבא, פעמים בלשון חריפה (כת' כ"ט, ע"ב), אולם רק פעם אחת במשנה (חול' ב/ ד'), ושם חזר ר' עקיבא הודה לו. ר"י הצטיין בנדבנותו, ואת רוב נכסיו פיזר לעניים, למורת-רוח התכמים חבריו (יר' פאה, א/ א'; כת' נ/ ע"א). ר"י נהרג בגזירות אדריינוס (איכ"ר ב/ ד'), ובמקור מאוחר מסופר שבמותו היה בן 90 שנה (בית המדרש [מהר"א ילינק], ב/ 71, תרצ"ח). התואר „הסופר“ נזכר במקורות מאוחרים בלבד (שוח"ט ט/ י"ג, ועוד).

א. היימאן, תולדות תנאים ואמוראים, ב/ 816/7, תר"ע.

יֵשׁוּ (הַנְּצִיָּרִי) — יוֹרִי, Ἰησοῦς, לאט' Iesus — (4 לפסה"נ) [?] — 31 לסה"נ [?], הדמות המרכזית בעולם האמונה של הַנְּצִיָּרִי. — משעת הופעתה בהיסטוריה ועד היום עיקר משמעה של הנצרות, על כל זרמיה וכיוצאיה, הוא האמונה ב"י (בכל המובנים, או במובנים מסויימים, שבהם הובנה אמונה זו), ר"י עצמו מוחזק מחוללה של הנצרות ויסוד קיומה. לפי המסורת הנוצרית התגלמה דמות זו באדם מישראל, ששמו היה יֵשׁוּעַ (= יהושע; השם יֵשׁוּ במקורות העבריים הוא קיצורו של שם זה) ושחי בא"י בעשרות השנים הראשונות של המאה ה-1 לסה"נ, כשני דורות לפני החורבן.

מקומו של י' בעולמה של הנצרות נקבע ע"פ 3 הפחינות שמבחינה בו חדוגמאטיקה שלה (ע"ע דוגמה, עמ' 49—50) ושמקובלות כעיקר האמונה ברוב הפנסיות הנוצריות: (1) כטוענת להיות המשלימה והמגשימה של תורת ישראל, מזהה הנצרות את י' עם המשיח, שאליו מתייחסים—או עליו מרמזים— יעודי הנביאים; מכאן פינויו כְּרִיסְטוֹס (Χριστός = משיח). (2) את הגאולה המשיחית שבפעלו של י' מפרשת הנצרות במשמעות מטאפיסית ספציפית — בזכות מיתת-הכפרה של י' נגאל כל האדם (הקאמין ב"י) מן החטא הדבק במין האנושי כולו ומן הדין הנמתח עליו; מבחינה זו י' הוא הגואל והמשיח של האנושות (Σωτήρ, Savior או Redemptor). (3) כממשיכת המיתולוגיה האלי-לית, הנצרות מציגה את המשיח הזה כ„בן-אלהים“ — ילד אשה שהרתה לרוח-הקודש, התגלמותה של האלהות בבשר-דם (בדוגמאטיקה: הפרצוף השני של השילוש); לשון אחר: י' הוא אלהות של הנצרות (ע"ע הנצרות: כריסטולוגיה).

מבחינה זו היתה לי' — ביתר דיוק: לדמות ששוותה לו — השפעה מכרעת על התפתחות התרבות של העולם המערבי, שהיה לנצרי, ועל תולדותיו של עולם זה, ובעקבר-תיהן — של האנושות כולה. קרל יספרס (ע"ע, עמ' 984) מונה את י' בין 4 האישים — שלושת האחרים הם: סוקראטס, בודהא, קונפוציוס — שעיצבו את דמותו הרוחנית של האדם: האישים ש„קבעו אמת-מידה“ לאדם (die massge-benden Menschen). הצד השווה שבהם — שפל ידיעותינו עליהם לא הגיעו לנו אלא ממקורות המאוחרים להם, ומכאן הבעיות של המחקר העוסק בהבהרת הדמויות ההיסטוריות של אישים אלה ושל תולדותיהם.

בעיית „י' ההיסטוריה“ משעה שקיימת באירופה היסטוריוגרפיה חפשית מן ההנחות של הדת ומן המוסכמות

לך אדם מישראל שאין לו יורשים. סידור זה בנוי על 4 כללים: סדר-י לפי דרגת-קירבה; קדימת הבן לבת בכל דגה; צאצאי היורשים, לפי דרגותיהם, עומדים במקום אביהם, ולכן קודמים הם לכל יורש הנמצא בדרגה רחוקה מהם; האב יורש, ולא האם, כי „משפחת אָם אינה קרויה משפחה“, וע"כ אחי המוריש מן האם אינם יורשים.

עד כאן אין סדר-י שבתלמוד חורג מזה שבתורה, שאינה דנה במקרה הכלל-ירגיל שהבן מת בחיי אביו. אולם בדיון ירושת-הבת הוסרה בהלכה — בעקבות ביטול האירגון השב-טי — ההגבלה בעניין נישואיה לבני משפחת אביה, והושמעה גם הדעה (ספרא אמור, ד/ ג') שהגבלה זו נתקיימה רק בדור נחלי הארץ, ושמאל סבור היה שאף אז היתה ההגבלה רק בבחינת „עצה טובה“ (ב"ב ק"כ, ע"א). תמורה אחרת היא החופש להעביר היורש החוקי מה"י באמצעות צוֹאָה (ע"ע) — מוסד שהתורה אינה מפירה אותו כלל. המוריש יכול לעשות כן גם בדרך של מתנה, אלא שבשני המקרים — „מה שעשה עשוי, אבל אין רוח-חכמים נוחה הימנר“; אולם „רבן שמעון בן גמליאל אומר, אם לא היו בניו נוהגין כשורה — זכור לטוב“. עם זאת לא הותר לאדם לעקור את סדר ה"י מבחינה פורמאלית, והאומר... איש פלוגי בני לא יירש עם אחיו — לא אמר כלום, שהתנה על מה שכתוב בתורה“.

התפתחויות אחרות בדני ה"י בהלכה קובעות שהבן, או הבת, יורשים את אדם — אף שאין היא ירושת אותם — אולם אם מת הבן בחיי אמו ואין לו צאצאים, אין הירושה עוברת — דרכו — למשפחת האב, שכן ירושה זו זכות אישית בלבד היא. קרובים מנישואין פסולים יורשים ככשרים. עובר במצ"אמו יורש, אולם אינו זוכה בירושה — להורשה לשאריו — אלא משיצא לאחרי-העולם. ג' אינו יורש אלא מתקנת-חכמים שלא יחזור לגזותו, ואינו מוריש לבניו שגר לך לפני התגיריותו. מומר אינו מאבד את זכותו ב"י, אולם כיה"ב נמנעו מלתתה לו, עד שיחזור למוטב, או שמסרוה לאחד מירשיו. חידוש אחר בתלמוד הוא הענקת זכות י' לבעל (ע"ע אשות, עמ' 397/8, 400). האשה אינה יורשת את בעלה, אולם היא גובה מנכסיו את כתובתה ונדונייתה. ע"פ „תקנות טוליסולא“ גובה האלמנה עד החצי משווי העיזבון של הבעל, והחובות המוטלים על העיזבון נגבים מהחצי של היורשים (ור' שם, עמ' 405/6). על זכויות הבנות — ר' שם, עמ' 397; ועל הנדניה — שם, עמ' 398/9.

ה"י נופלת ליורשים גם נגד רצונם, אך חובות המוריש נגבים מנכסיו העיזבון ולא מנכסיהם. אם אין נכסיו העיזבון מספיקים, אין היורשים יכולים לסלק עצמם ממנו, והם חייבים לקבלו בשביל תשלום החובות. הבעל יכול להסתלק מירושת אשתו, ע"פ התנאה מיוחדת.

י. ש. צורי, משפט התלמוד, ג': משפט ה"י, תרפ"א; א. גולאק, יסודי המשפט העברי, ג', 71—112, תרס"ג; א. ביכלר, סקירה תלמודית היסטורית על העברת נחלה מן הבן ע"י האב (האוניברסיטה העברית, ירושלים, הגינת הפתיחה), תרס"ה; ש. אסף, התקנות והמנהגים השונים בירושת הבעל את אשתו (קובץ מדעי היהדות, א'), תרס"ו; ה. טשרנוביץ, ירושת זרע פסול (המשפט, א'), תרס"ז; א. אורבך, הלכות י' וחיי עולם (דברי הקונגרס העולמי הרביעי למדעי היהדות, א'), תשכ"ו; A. Wolff, *Das jüdische Erbrecht*, 1888; M. Bloch, *Das mosaisch-talmudische Erbrecht* (Jahresber. d. Landes-Rabbinerschule), 1889/90; M. Mielziner, *The Rabbinical Law of Hereditary Succession* (HUCA, IV), 1900.

ש. ו.

המסורתיות, הוחל במחקר מדעי של דמותו של ישו במשמעותה ההיסטורית-עובדתית. מאמצים רבים נעשו להפעיל את המתודה של הביקורת המדעית על המקורות שמהם באות הידיעות על ישו, כדי לדלות מהם — ומידיעותינו על תקופתו ועולמו — את הכרת דמותו הרגלית של האיש, תולדותיו ותורתו, שעליהם מחפשים התפיסה המטאפיזית, התיאוריים הנסיים והסיפוריים האגדיים. גישה ראצינאליסטית זו הצמיחה במאות 19—20 מחקר ענף וספרות רחבה של „חקר חיי ישו“ (Leben-Jesu-Forschung) בכל לשונות אירופה, בעיקר בגרמנית (לאחרונה גם בעברית) — ר' להלן, עמ' 430.

אולם מאמץ רב זה לא נשא את הפרי שציפו לו: הוא לא הביא לידי מסקנות ברורות, מוסכמות על כל החוקרים. ואפילו לא לידי תוצאות מקובלות על רובם. גרמו לכך אי-הבהירות של המקורות לתולדות-חיינו, הסתירות שבהם עצמם ושביניהם ובין מה שידוע לנו ממקורות אחרים, והמגמתיות הכוללת — מגמתיות בכיוונים שונים ואף מנוגדים זה לזה — שבסיפורים ובתיאורים. הנתונים ניתנו להתפרש באופנים שונים, ומספר דמויות „ישו ההיסטורי“ שהעלה המחקר הוא כמעט כמספר החוקרים.

מכאן הגיעו כמה חוקרים במאה ה-19 ותחילת המאה ה-20 לכפירה גמורה בכל המסורת ההיסטורית על ישו — למסקנה שיש לא היה ולא נברא, ושמתחילה לא היתה דמותו אלא יציר החשיבה הדימית המיתית: אף היורד מן השמים, לובש צורת אדם, נענה ענות אדם, מת חוזר לאלהותו — דמות שכיחה בדתות ובמיתולוגיות של עמיהקדם —, ורק לאחר-מכן „הומצאה“ דמות האדם המגלם אלהות זו; לשון אחר: יש איננו „אדם שהיה לאלי אלא „אל שהיה לאדם“. מן החוקרים שפפרו בהיסטוריות של ישו היו: ברונזו באואר (ע"ע) וארתור דרוס (ע"ע) בגרמניה, ג' מ. רזרטסון וז. ב. סמית באנגליה, גאורג ברנדס (ע"ע), ואחרים; לאחד רונה חידש וסיכם השקפה זו פ. ל. קושז (P.-L. Couchoud) בצרפת.

החשד שדמותו של ישו אינה אלא הטל של אמונות שרווחו בציבור שבמסגרתו קמה הנצרות — נובע גם מן ההתאמה המדוקדקת של כמה מאורעות המסופרים עליו לדברים שנאמרו ע"י הנביאים (לפי הפשט או לפי הדרש של המקראות), ומכמה פרטים בתולדותיו הנראים כמקבילות למה שמסופר על האבות והנביאים. בולטות ביותר ההשוואות של תולדות ישו לדמות „עבר ה' שבס' ישעיהו“ (ע"ע, עמ' 481), בהתאם לפרשנות מסויימת של הנבואות ההן, וכן לדמותו ותולדותיו של ירמיהו (ע"ע, עמ' 400) — ושאלוס והאוגאנגליונים אף מרבים להשתמש במקבילות אלו ובמוזמרי-תהלים כעדויות שיש וקורותיו היו צפויים.

היום שוב אין השלילה הקיצונית של ההיסטוריות של ישו מקובלת במחקר, ורוב החוקרים נוטים לדעה שיש בחומר התעודתי — למרות הסתומות המרובות שבו — כדי לחדא את עצם קיומו של האיש וכמה מאורעות בחייו, אע"פ שדמותו הפלילית, פרטים חשובים בתולדותיו, וכן עיקרי תורתו — להבדיל ממה שנתלה בו לאחר-זמן — מוסיפים להיות שנויים במחלוקת החוקרים.

המקורות. (1) הזכר הספרותי הראשון לישו הוא באגרותיו של פאולוס (ע"ע), שהאותנטיות שבהן נכתבו בשנות ה-50—60, כ-20—30 שנה לאחר התאריך (המשוער)

של מחזו של ישו. המחבר לא ראה את ישו בחייו, והוא דן בעיקר במשמעות המטאפיזית-דתית של הופעתו ושל מותו, ואינו מתייחס כמעט לאיש ולתולדותיו. דרוס וקושז אף סבורים, שכל דברי פאולוס על ישו ניתנים להתפרש כמכוננים לישות על-טבעית ולקורחיה בעולמות העליונים (בדומה לאיאונים של הגנוסטים), ושפאולוס עדיין לא ידע על קיומו של ישו בדמות בשר-דם; אולם רוב החוקרים דוחים פרשנות זו. (2) ארבעת האוגאנגליונים הם הביוגראפיות „הרש-מיות“ של ישו מטעם הנצרות הפנסייתית. הם — עכ"פ נוסחיהם שהגיעו לידינו — נתחברו מן הרבע האחרון של המאה ה-1 עד תחילת המאה ה-2, כ-2—3 דורות לאחר זמנו של ישו, והם מבטאים את האמונות והדעות על אדותיו, שהספיקו בינתיים להתפתח בקרב העדות הנוצריות. כמקור רות העיקריים לתולדות ישו הם טעונים ביקורת ספרותית-היסטורית קפדנית (ר' להלן, עמ' 416). האוגאנגליונים „החיי-צונים“ הם יצירות מאוחרות-יותר, וספק אם יש להם ערך כתעודות היסטוריות. — (3) בסוף המאה ה-1 חיבר גם יוסף בן מתתיהו (ע"ע) את פתיבו הדנים — בין השאר — בהרחבה גם במאורעות דורו של ישו. במלחמות אין יש נזכר כלל ועיקר. בקדמוניות — בנוסח שבדינו — מצויה פיסקה מפורסמת, שחותם זיוף נוצרי מאוחר טבוע עליה ושבה מדובר על ישו כעל יצור על-אנושי (ע"ע זיוף, עמ' 754; יוסף בן מתתיהו, עמ' 687/8). דעות החוקרים נחלקו בשאלה, אם פיסקה זו כולה המצאה נוצרית, או אם היא עיבוד נוצרי של דברים שכתבם יוסף, לפי הדעה הראשונה נמצא שאין יוסף מופיר את ישו כלל — טענה הנטענת בפי הפוסרים בהיסטוריות של ישו; לפי הדעה השניה יש כאן אישור לעובדת קיומו של ישו, אך אין לדלות מכאן אינפורמציה עליו, מאחר שתכנם האותנטי של הדברים אינו ידוע. יוסף מופיר דרך-אגב את ישו „הקרוי המשיח“ גם בקשר להוצאתו-להורג של יעקב (ע"ע, עמ' 1008 [3]) המוזכר אחיו; יש חוקרים המטילים ספק גם באותנטיות של פיסקה זו. — (4) מן הסופרים הנכרים הקרובים לתקופה הנידונה והמשיחים לפי תימם: סוֹטוֹנְיוֹס (ע"ע) מביא ידיעה סתומה על גירוש יהודים מרומא בפקודת קלאודיוס קיסר בעקבות סיכסוך על-אודות „כרסטוס“ — ואין לדעת אם הפונה היא לי דוקא או ל„משיח“ סתם, חשובה עדותו של סקיטוס (ע"ע), המייחס את הפת הנוצרית — שנרדפה בידי נירון קיסר 64 לסה"נ — במפורש ל„כריסטוס שהוצא להורג בידי פלנטיוס פילאטוס בימיו של טיבריוס קיסר“; אולם גם כאן אין לדעת אם דבריו של טאקיטוס מתייחסים למסופר בפי הנוצרים או למה שידוע לו עצמו כעובדה. — (5) בספרות חז"ל אין זכר לישו עצמו במקורות שמן הדורות הקרובים לימיו; במקורות תלמודיים ומדרשיים מאוחרים יותר נזכרים ישו ותלמידיו כמה פעמים, אך הדברים אינם נראים אלא כהתייחסות לטענותיהם או לכתיבהם של הנוצרים או כתגובה עליהם — ר' להלן, עמ' 432.

האוגאנגליונים. כתבי-הקודש של הנצרות. המוקדשים להישו, כתובים יוונית ונקראים אוגאנגליונים [συναγγέλιον = בשורה טובה] — כמבשרי גאולת האדם ביי. במובן זה כבר השתמש פאולוס במונח זה. בפי ישו עצמו מושם המונח „לבשר“ בקשר לישיע' סא, א (לוקאס IV. 16—18).

י, אולם לאמיתו של דבר מאוחר א' זה בדור אחד לפחות, נראה שאף הוא לא נכתב אלא לאחר התורבן. פאפיאס הנוצרי (בתחילת המאה ה-2) מייחס את „מקור המימרות“ העברי [ז] (ר' לעיל) לשליח מתי, וייתכן שמכאן נתגלגל השם לא' ששאב מן המקור ההוא.

בהערכת מהימנותם של הא' כמקורות להפרכת דמותו של י' ההיסטורי נחלקו דעות החוקרים. יש מְמַעִיטִים את ערכם כתעודות היסטוריות, משום הסברה שהם — ולא „יואנס“ בלבד, אלא אף 3 הסינאופטיים — אינם משקפים אלא זרמים שונים של הגות נוצרית שלאחר י', שהתעניינו בעיקר בפונ-קציה שלו כמשיח וכגואל, במיתת-הנפורה שלו, וכייחוד — בתחייתו, ולא בחייו ובפעלו כאדם, וזרמים מסויימים בתאולוגיה הנוצרית המוקדנית אף אינם רואים בי' של הא' אלא את כריסטוס של הבשורה הנוצרית (der keryg-matische Christus) ולא את האיש ההיסטורי. לעומתם מטעימים חוקרים אחרים, שהיסוד „הכריסטולוגי“ (המאוחר) בא' הסינאופטיים הוא מועט, ושבעיקרם הם משקפים את זכרונותיהם של תלמידי י' על האיש שהיה רבם, ושומרים על חלק (לפחות) מאמרותיו; ראייה לדבר — שכמה מן המעשים המסופרים על י' וכמה מן הדברים הנמסרים משמו אינם מתיישבים יפה עם ההשקפות הנוצריות הכנסייתיות, ואין הם מובנים אלא על רקע המציאות היהודית שלו ושל סביבתו. חוקרים אלה סבורים, שאפשר לחדור מבעד לחיפוי הנסי והמטאפיסי שמעל למסופר על י' ולהגיע ע"י עיון ביקרתי ב3 הא' הסינאופטיים לגילוי קודים יסודיים של דמותו של האיש, חייו ומותו (ור' להלן, עמ' 422 ואילך).

ד. ב.

חיי י' לפי הא' נגלילים. הידיעות בדבר תארי-כי חייו של י' לקיות בחסר ואף סותרות זו לזו. לפי מתי נולד י' כבר בימי מלכות הורדוס, שמת ב4 לפסה"ג, ואילו לפי לוקאס משתמע כאילו נולד בנציבותו של קיריניוס, 6/7 לסה"ג. תאריך אחרון זה אינו מתקבל על הדעת, שהרי לדברי לוקאס עצמו נסבל י' ע"י יוחנן המטביל בשנת 15 לטיבריוס קיסר, שהיא 28/9 לסה"ג, והיה אז כבן 30 שנה. י' נצלב בפקודת פילאטוס, שהיה נציב ביהודה ב26—36 לסה"ג. לפי 3 הא' הראשונים נמצא שי' לא פעל לאחר טבילתו אלא חדשים אחדים בלבד; מן הא' של יואנס מש-תמע שפעל 2—3 שנים. מסתבר, שי' נולד 4 או 5 שנים לפני הספירה המקובלת ונצלב ב30 לספירה או זמן קצר לאחר-מכן.

מרקוס ויואנס מתעלמים ממוצאו של י', מלידתו ומילדותו ונעוריו. מתי ולוקאס מספיקים שהוא נולד למרים בבתוליה, כשהיתה מאורסת ליוסף, לאחר-מכן בעלה, שהיה נגר בנצרת; היא הרתה מרוח-הקודש. אעפ"כ מביאים שני א' אלה שלשלו-יחוסין שנועדו לקשור את י' (כמשיח) לבית-דוד (ע"ע ישי [ציור]) — ושני המקורות אינם מתאימים זה לזה: במתי גמגים מלכי יהודה עד יהויכין, 141 דורות ממנו עד יוסף איש מרים; הרשימה של לוקאס עוקפת את מלכי בית-דוד ומונה שלשלת-דורות מנתן בן דוד עד יוסף, בכל הא' י' מופיע כאיש מנצרת, אלא שבמתי ובלוקאס מסופר שיוסף ומרים התרה עברו מנצרת לבית-לחם, ושם נולד י' (לקיים מה שנאמר במיכה ה, א, וגודש על המשיח), ומשם חזרו לנצרת; סיפור לידתו עשור אותות ופלאים. מתי אף מוסיף סיפור על גירת הורדוס להרוג את כל הבנים הילודים

הא' הם ארבעה, הם נקראים ע"ש של מתי (κατά Ματθαίου), מרקוס (κατά Μάρκου), לוקאס (κατά Λουκᾶν) ויואנס (κατά Ἰωάννην); הללו מוחזקים במסורת הנוצרית מחברי הספרים הקרויים על שמותיהם, ומוזהים עם אישים מבין תלמידיו של י' (מתי, יואנס) או מבין חבריהם של אלה (מרקוס, לוקאס). בין 4 הא' קובע „הא' אשר ליואנס“ מקום לעצמו: הוא המאוחר שבהם (סוף המאה ה-1 — תחילת המאה ה-2), והוא משתמש — כנראה — בא' או במקורות אחרים שקדמו לו ושאותם הוא מעבד עיבוד מגמתי לא מתוך גישה היסטורית אלא מתוך השקפה תאו-לוגית מסויימת ומובהקת. לפיכך קשה להתייחס אליו כאל מקור לתולדות י', וקשה לעמוד על הערך ההיסטורי של סיפורי אותו העובדות הנזכרות בא' זה בלבד (ע"ע לוקאס, עמ' 274/5).

לעומת-זה מציגים 3 הא' האחרים את עצמם כביוגרא-פיות-ממש של י', כתובות בידי עדי-ראיה או עדי-שמיעה. הם קרובים זה לזה מבחינה ספרותית, ואע"פ שזה מוסיף וזה גורע בסיפור תולדות י' — יש בהם חומר משותף במידה כזאת שאפשר לכתבם ב3 עמודות מקבילות. צורה כזאת של ספר נקראת סינאופטיס (σύνωψις = „ראיה-יחד“), והא' הללו מכונים הא' הסינאופטיים.

המחקר ההיסטורי-ביקרתי העלה את הדעה — המקובלת היום על רוב החוקרים — שמרקוס הוא הקדום שבא' הסינ-אופטיים, ושהוא נכתב בשנות ה-70. מחברו היה יהודי, אולי יליד קפריסין, שהצטרף לקהילה הנוצרית בירושלים, ליוזא את פאולוס בכמה ממסעיו, הסתכסך עמו וחזר לירושלים. לפי מסורת נוצרית היה אח"כ בן-לווייתו של פטרוס, כשעבר הלה לאנטיוכיה, שימש לו מתורגמן ליוונית ועבר עמו לרומא. עכ"פ נמצא מרקוס ברומא בשנותיו האחרונות של פאולוס, לאחר ששוב התפייס עמו. לפי אגדה נוצרית מת מרקוס באַלֶפְסַנְדְרִיָה של מצרים.

לפי הדעה המקובלת היום היה הא' אשר למרקוס ידוע למחברי הא' האחרים, אלא שנחלקו דעות החוקרים אם היה זה „מרקוס“ בצורתו שבידנו או נוסח קדום של א' זה, שהנוסח שבידנו אינו אלא עיבודו המאוחר-יותר, על-סמך השוואה של המקבילות ב3 הא' וניתוח לשוני מדויק נראית יותר ההשערה השניה. לגבי הא' של לוקאס ומתי מקובלת היום „השערת שני המקורות“, שלפיה שאבו 2 הא' הללו מ„מרקוס“ — בצורתו הקדומה או הנוכחית — תוסף עליו גם ממקור שלא הגיע לידנו ושהכיל, כנראה, בעיקר לא את מעשה חייו של ישו אלא אוסף מימרותיו („מקור המימרות“). כתוב ארמית או עברית.

לוקאס היה יווני משפיל, רופא לפי מקצועו, כנראה מאנטיוכיה שבסוריה. הוא נלוחה לפאולוס בכמה ממסעיו, ביקר עמו גם בא"י, ולסוף הגיע עמו לרומא; לפי המסורת הנוצרית מת ונקבר בת"י שביוון. הא' אשר ללוקאס אינו אלא חלק ראשון של חיבורו, שחלקו השני הוא „מעשי-השליחים“, שהוא המשכו של הא' ובו מסופר על תולדות הפנסיה הנוצרית לאחר מותו של י' עד בואו של פאולוס לרומא. מניחים שלוקאס כתב את ספרו בשנות ה-80, בהש-תמש ב„מרקוס“ המקורי וב„מקור-המימרות“, וש סבורים שהמעבד את „מרקוס“ כבר השתמש ב„לוקאס“.

על מחברו של הא' אשר למתי אין ידיעות מהימנות. המסורת הנוצרית מזהה אותו עם מתי, אחד 12 שליחיו של

בבית-לחם באותה שנה (משום שנמצא ביניהם מי שנועד להיות מלך ישראל [מקבילה לגורת פרעה, לפי האגדה]) ועל בריחת יוסף ומרים עם י' התינוק למצרים, שממנה חזרו לנצרת, בדבר מלאך, לאחר מותו של הורדוס (לקיים "ממצרים קראתי לבני" [הושע יא, א]).

י' גדל עכ"פ בצורת, בבית יוסף הנגר, והיו לו (לפי מרקוס) 4 אחים וגם אחיות. ניפר שלאחר-מכן היתה מתיחות מסוימת בינו ובין משפחתו, שלא הסכימה, כנראה, לדרכו המיוחדת. יוסף מת, כנראה, בילדותו של י', והלה הוסיף לעבוד במקומו עד להליכתו אל יוחנן המטביל (ר' להלן). לוקאס בלבד מספר משהו על ילדותו של י': שבהיותו בן 12 עלה עם הוריו בתג לירושלים, ושם הפתיע את החכמים היושבים בבית-המקדש בחקמתו בשאלות ששאל אותם וב-תשובותיו על שאלותיהם. אולם גם ללא התחשבות באגדה זו ניפר מאמרותיו ומשלו של י' — אם הם אותנטיים — שידע יפה את המקרא וגם מדרשי הלכה ואגדה של הסופרים החכמי הפרושים.

מאורע מכריע בחייו של י' — לפי כל הא" — היתה הליכתו אל יוחנן המטביל (ע"ע), שאמו היתה, לדברי לוקאס, קרובת-משפחה של מרים; הלה הכיר בו את הגואל שאת בואו ניבא. י' טבל בפני יוחנן וזכה, לפי המסופר, לחוויה של מתן רוח-הקודש; הוא שמע בת-קול שהחיעה לו על בחירתו. 3 הא" הראשונים מספרים, שלאחר-מכן הועמד י' בניסיון עיי השטן, שהשתדל לפתות אותו לנסות את ה', וכן הבטיח לו שלטון על כל העולם — בתנאי שיש-תחווה לו; י' דחה את פיתוייו והצעותיו בהסתמכו על דברי התורה.

לאחר הטבילה בירדן עזב י' את עיסוקו, את בית-אביו ואת עירו ונעשה מורה-מטיף ודרשן-נחוד ביישובים שבסביבות ים-כנרת — בגליל ובגב-הירדן, תחום שלטונם של הורדוס אנטיוכוס ואחיו פליפוס. רק בלוקאס מסופר שגורש מנצרת, לאחר שבשעת קריאת כתבי-הקודש בביהכ"נ בשבת הגזו לרמוז שהיעוד הנבואי (או המשיחי) שבישע' סא, א. מכון אליו, תוכן הספתו היה תחילה כזה של יוחנן; קריאה לתשובה ולכוננות לקראת מלכות-השמים. הוא התחיל לרכוש תלמידים וחסידים מבין פשוטי העם; הראשונים בהם היו דייגים מסביבת פטרינוס, ובבית חמותו של אחד מהם, שמעון (הוא פטרוס), קבע י' את מושבו העיקרי. בהדרגה הרחיב והעמיק את תוכן תורתו; הוא העמיד את קיום המצוות שבין-אדם לחברו על לפנים-משורת-הדין; הטעים את משקלן של "חובות הלבבות" (אמונה, אהבה, בטחון, ענוה, שפלות-הרוח, וכו') לעומת "חובות האיברים" (המצוות המעשיות) — אף שלא ביטל את האחרונות; החריף את הניגוד בין ערכי העולם-הזה ובין מלכות-השמים, ומשום-פך פסל את העשירים, את המכובדים והשליטים, אך גם את בעלי החכמה, הלמדנות והידע, ושיבח את התמימים, העניים בחומר וברוח. הוא הסביר פנים לנידחים ולנפסלים בהברה וקרובם אליו, אם חזרו בתשובה או נראו לו מסוגלים לחזור בתשובה: למוכסים — שהיו מוחזקים רשעים — לנשים סוטות וחונות ולעבריינים אחרים. תורתו מבוססת במימרות ודרשות קצרות, שהן מפוזרות בא", בצורת דרש של פסוקי-המקרא, הרבה מאד — בצורת משלים הלקוחים מקעשים ומאורעות של חיי יום-יום. לפי קטי (פרקים V—VII) ניסח י' את תורתו פעם אחת בנאום גדול, שנשא לפני המון רב מראש

אחד ההרים ("דרשת ההר"); נוסח מקוצר של נאום זה, כדרשה שנדרשה במישור, מובא בלוקאס (פרק VI). אולם גם בניסוחים אלה אין משום סינוס שיטתי של תורתו, והיא ניתנת לפירושים בכיחונים שונים, ואף מנוגדים זה לזה.

אולם י' לא הופיע כמורה וקדריך רוחני בלבד, אלא גם — וכנראה בעיקר — כאיש המעש הדתי המופלא: כבעל-מופת, מחולל פלאים, שולט על כוחות-הטבע וכוחות על-טבעיים ומשתמש בהם ליגע ולעורר למאמיניו בדהקם. הוא היה רופא חולים, פוקח עיוורים, מגרש שדים ורוחות (רופא חולי-רוח), ואף מנהיג מתיים; פעם היוו 5,000 נפש בשני כיכרי-לחם, פעם הפך מים ליין במשתה-החתונה, פעם שינך את מי הכנרת הסוערים, כשנמצא בים בסירה עם תלמידיו, ואף צעד על-פני מיהים, וכאלה רבות. סיפורי נסיו ונספלאותיו תופסים מקום רב — אולי את רוב המקום — בכל ארבעת הא"; רבים מהם הם חיקויים למסופר במקרא על אליהו ואלישע. הא" אינם מעלימים שהאותות והמופתים הם-הם שרכשו לי' את רוב חסידיו, שראו בו נביא כאחד הנביאים הקדמונים.

לפי הא" ייחס י' לעצמו קשמות מיוחדת מבחינה דתית ומעמד מיוחד בדרך המובילה מן האדם לאלהים; אלא ש-בהסברת קשמות זו ומעמד זה יש סתירות בין הא" ובא" עצמם. רק לפי יואנס דיבר י' במפורש על טבעו האלהי ("בן-אלהים"). אולם גם לפי הסינאוטיפיים נהג לכנות את עצמו "בן-האדם". כנראה במשמעות של "בר אנש" השמימי שבחזון דניאל (ז, יג), וכמה מממרותיו נשמעות יותר כקריאות להידבק בו מאשר כקריאות להישמע לתורה ולדברי הנביאים — שאותם פירש לעתים כמכותנים אליו ומרמזים עליו. לעומת-זה מובאות גם מימרות שבהן היפנה את האדם לאלהים לבדו והסתייג מהערצה המסונת כלפי עצמו. לפי אותם מקורות אף לא ברור אם הציג את עצמו בפירוש ובגלוי כמשיח; עכ"פ לא עשה כן לפני עלייתו לירושלים (ר' להלן). אָמנם מסופר שפטרוס הפיר בו את המשיח, או אף את בן-האלהים; אולם רק לפי קטי (XVI) אישר לו י' זאת, ואילו לפי מרקוס (VIII) גוף בו, ולפי כל שלוש הסינאוטיפיים גזר על תלמידיו שתיקה בעניין זה, וכן הודיע להם שהוא עתיד להיות נרדף ומעונה בידי אויביו, יוצא להורג ויקום לתחייה. כשנתרחב חוג חסידיו, בחר מהם 12 איש — כמספר שבטי ישראל — ומינה אותם להיות "שליחים" בעשיית מופתים ובהפצת תורתו ברבים, ומסופר שבעמדו בחייו ראוהו שלשה מבתירי תלמידיו אלה בחוון במחיצתם של משה ואליהו, וכולם עטופים וזהר שמימי, ובת-קול מכריזה על י' שהוא "הבן האהוב".

כל הא" מתארים מתיחות מתמדת שהיתה קיימת בין י' ובין היהדות של זמנו — ז"א בינו ובין קהל הנאמנים לתורה ולמצוותיה כפי שנדרשו התורה המצוות ותפרשו בהלכה (הפרושית או צדוקית), וכיחוד בינו ובין מנהיגותה הרדי-חנית של יהדות זו — הפרושים ו"הסופרים" (לפעמים מדובר גם ב"צדוקים"). מתיחות זו הלכה וגברה במרוצת פעילותו של י' הבהיאה לידי התנגשויות בינו לבין חכמים שבאו מירושלים וביקשו לתפסו בעבירות על מצוות התורה. הסיפור האָאונגליוני בכללותו מעורר את הרושם כאילו י', בהרבה מקרים, זילול במכון בהלכה, ואף תקף אותה — ולא רק את נושאהי הדובריה, ושהתנגותו זו דיבוריו אלה — יחד עם קנאת החכמים בו ושנאתם אותו — הם שגרמו להתנגשות בינו ובין קהל היהודים, שסושה היתה

זמורות-עצים ושטחו אותן לפניו, ולשואלים על טיבו הוגד שהוא הנביא י' מנצרת אשר בגליל (אך ללא הזכרת משי-חיותו במפורש); המוני-העם שהלכו לפניו ואחריו בירכו את ה' על הנפלאות שראו וקראו „ברוך הבא בשם ה'... הושע-נא לבן-דוד בשמי מרום ו'." י' נכנס עם עולי-הרגל למקדש וגירש מחצרותיו את הרוכלים מוכרי הבהמות הזיונים לקרבן ואת החלפנים. לאחר טיהור זה של המקדש הסיף תורתו באוני העם בעזרה והתווכח בחריפות ובצורה תוקפנית עם הפהנים והוקנים. את התנהגותו נימק בסמכות שניתנה לו מיותנו המטביל, אך עם זה רמו גם שהוא בעל סמכות עילאית (מתי XXI; מרק' XI; לוק' XX). הפהנים, הסופרים וקני-העם חששו שהוא יערער את מעמדם ואת שלטונם על המקדש והעם; הם התפנסו בבית הפהן הגדול פּיפא ותיכננו מזימה לאבדו (מתי XXVI; מרק' שם; לוק' [שם] מקדים מזימתם זו לזיופתם עם י', ויאנס [XI, 47—53] אף לעלייתו לירושלים). הם ניסו להכשילו ע"י הצגת שאלות פרובוקאטיביות (בדבר ההישמעות לשלטון הרומאי מזה ובדבר עיקרי-האמונה מזה), אך י' בתשובותיו הנבונות והקולעות נמנע מליפול בפח שטמנו לו. אולם אחד מתל-מידיו, יהודה איש-קריות, בגד בו תמורת בצע-כסף, הלשין עליו לפני הפהנים והבטיח להם לסייע בידם לתפסו; טיבן ומשמעותן של הבגידה והקלשינות אינם מפורשים.

המאורעות המכריעים אירעו בליל יום ששי בשבוע, לאחר סעודת-ערב שנערכה ל' ולפמלייתו בבית אחד מחסי-דיו; אולם לגבי תאריך יום זה קיימת סתירה חמורה בין שתי גירסות שבא". לפי יואנס (XVIII, 28) היה זה ליל י"ד ניסן, ומאסרו, משפטו ומיתתו של י' היו בערב חג-הפסח; לפי מתי (XVI, 18, 30), מרקוס (XIV, 12) ולוקאס (XXII, 7—8) היתה זו סעודת קרבן-פסח בליל ט"ו ניסן, והמאורעות אירעו בעצם יום ראשון של החג. בשעת הסעודה גילה י' לתלמידיו את סוד ענותו ומותו למחרת, ברמוזו להם שהם ענות ומות למענם, בירך על הלחם והצביע עליו כעל גופו ועל היין והצביע עליו כעל רמו. „דם הברית"; עם זה הגיד להם מראש שאחד מהם יבגד בו. מבחינת ניסוח דבריו של י' בסעודה האחרונה, הן לגבי עצמו ומותו והן לגבי הסמליות של הלחם והיין, יש הבדלים ניכרים בין הא" (מתי שם, 20—29; מרק' שם, 17—25; לוק' שם, 14—22; יואנס XIII, 1—30), ולפיכך קשה לעמוד על משמעות הדברים והמעשים.

לאחר הסעודה וקריאת הלל (לפי הא" הסינאופטיים) יצאו י' ותלמידיו מן העיר, חצו את הקדדון ונתפנסו בחצר גת-שמנא במורד הרהזיתים. שם שקע י' בתפילה, שתחילתה היתה תחנונים „שלא תעבור עליו הכוס", אבל סופה היה מסירת נפשו לאביו שבשמים מתוך נכונות לקבל על עצמו את הייסורים שנועדו לו. בחשכת הלילה הגיעו למקום שליחיו המזוינים של הכהן הגדול, ועמם יהודה, והלה ניגש אל י' ונשקו — כסימן שזהו האיש שיש לעצור אותו. אחדים מן התלמידים ביקשו להגן על רפם בכוח-הזרוע, אך י' מנעם מזה, והם נמלטו על נפשם והניחוחו בידי שוביו.

י' הובא לבית הפהן הגדול (או — לפי יואנס — לבית חותנו חנן). שבו נתפנסו בו כלילה הפהנים, הסופרים והוק-נים — ולא ברור אם באו בתורת סנהדרין לדון את י' או בתורת נכבדי-העדה לחקור אותו בלבד. לפי מתי (שם, 57—66) ומרקוס (שם, 53—64) לא היתה ההאשמה שהוטחה

מיתתו בידיהם או — עכ"פ — בעצמם. בפירוטם של המקרים השונים המסופרים אין דבר זה משתמע ברור. לפי המסופר החלו „הסופרים" לחשוד בו בשל יומרתו להיות סולח חס-אים — במקום ה' לכדו; וכן גינו אותו על התחברותו עם מוכסים חוטאים ועל שריפא חולה בשבת, ואת תלמידיו האשימו בזילזול בנסילת-ידיים ובתלישת שיבלים בשבת לצרכי אכילה — והוא הצדיקים בטענה ש„בן-האדם" (ז"א הוא עצמו) הוא „אדון השבת" (מתי XI, 19; מרק' II, 16—28; לוק' VII, 34; שם XV, 1—2; ועוד). אולם בדרך-כלל משתמע מן הא" הסינאופטיים שי' חי ככל יהודי נאמן, תוך שמירה על מצוות התורה ואף על דיקדוקי הלכה כפי שהיו נהגים בזמנו, והפיר עקרונית בסמכות החקיקה והשיפוט של החכמים ע"פ התורה; רק מן הא" ע"ש יואנס מתקבלת תמונה של י' כשולל ההלכה ומבטלה. לעומת-זה משופעים כל הא" בדברים קשים שמטיח י' נלפי הפרושים הסופרים בשל סילוף התורה ע"י הוראתם ובשל התנהגותם: הוא מאשימם בריקון מצוות התורה מתכנן המשמעי העמד-תן על מצנת אנשים מלומדה, וביותר הוא תוקפם בשל התחסדות וצביעות, מבחינה זו דבריו הולכים ומחמירים במרוצת הספתו, עד שהם נעשים ביטוי לאיבה עמוקה (השר' מתי XXIII; ועוד).

הוראתו והספתו של י' ומעשיו העלו חששות וחשדות גם בקרב השלטונות (החילוניים), ובניגוד לתיאור שניתן על היחסים בינו ובין הפרושים מסופר שהללו הזהירו אותו מפני הורדוס אנטיפס, שליט הגליל, שחפץ להרגו. י' ענה להם שתוך 3 ימים יעלה לירושלים, משום ש„לא ייתכן שנביא יאבד מחוץ לירושלים" (לוק' XIII, 31—34) — רמו ראשון לכך שצפה את סופו ואולי אף ראה את עצמו בועד לו. אין לברר כמה זמן (חדשים או שנים) נמשכה פעילותו של י' בגליל ובעבר-הירדן (ר' לעיל, עמ' 416/17), ובאיוז שנה עלה לירושלים לחג-הפסח. הוא יצא לשם מקיסרין-דפליפוס בלוית תלמידיו, לאחר שהודיע להם שהוא עתיד להיות נרדף ומעונה בידי אויביו („הפהנים הסופרים", וכן „הגויים") בירושלים, שיומת בצליבה ויקום לתחייה (מתי XX, 18—19; מרק' X, 33—34; לוק' XVIII, 31—33). בדרך-לירושלים שוב חולל י' נסים (פקיחת עיני עוורים; החייאת אלעזר המת [יואנס XI]), והוא ומלוויו הגיעו להרהזיתים, לפני שערי ירושלים, יומיים או שלושה ימים (לפי לוקאס ויואנס — כשבוע) לפני החג. מאורעות ימים אלה — שבהם אירעו מאסרו, משפטו וצליבתו של י' — הם עיקר סיפורם של כל הא", אולם תיאורם במקורות הוא מעורפל ורצוף סתירות. מתנגדיו ואויביו של י' וגורמי מיתתו לפי כל הא" הם „הפהנים והוקנים הסופרים", וכן — בייחוד בשלושת הא" האחרונים — „הפרושים", ואילו בא" ע"ש מתי נזכרים הרבה גם „הצדוקים ואנשי הורדוס" — בהתאם למציאות ההיסטורית: שלטונם של הצדוקים ככהונה הגדולה, במקדש ובסנהדרין.

מהרהזיתים ירד י' עם פמלייתו לירושלים, וכשראה את העיר מרחוק בכה על חורבנה העתיד לבוא, כשהאויב לא ישאיר בה אבן על אבן (מרק' XIII, 1—2; לוק' XIX, 41—44). הוא נכנס בשער-העיר רכוב על חמור (לקיים מה שנאמר בוכ' ט, ט), וכניסתו מתוארת כצין הפגנה משיחית וכאילו זכה לקבלת-פנים הראויה למלך-ישראל; מלוויו הריעו לו, רבים פרושו בגדיהם על-פני דרכו או כרתו

עמו (לוק'); הוא פרץ בקריאה „אלי אלי למה שבקתני” (מתי ומרק) — ע”פ תה’ כב, ב; הפרק פולו נדרש בא” על י” (ר’ לעיל, עמ’ 413); דבריו האחרונים היו: „אבי, בידך אפקיד רוחי” (לוק) — ע”פ תה’ לא, ו). בשעת יציאת נשמתו רעשה הארץ, נבקעו הסלעים ונקרעה הפרוכת בבית-המקדש (מתי).

ע”פ בקשת אחד מחסידיו של י” יוסף הרמתי, נאות פילאטוס להרשות להוריד את גופתו של י” מן הצלב לפני ערב היום וכניסת השבת, והיא נטמנה במערת-קבר בו במקום. — פרשת תחייתו של י” מן המתים מסופרת בסוף מיהם של הא” 4 גירסות שונות. הצד השווה שלהן — שביום השלישי למיתתו, הוא יום א’ בשבוע, באו הנשים לבקר את הקבר ומצאוהו פתוח וריק; לפי הסינאופטיים נתגלו להן מלאכים שבישרו להן את דבר תחייתו של י” ועלייתו מקברו. סיפורים שונים מוסרים על פגישות שנפגשו לאחר-מכן, במקומות שונים בארץ, אחדים מן השליחים, וגם כולם יחד, בי’ החי; הם ראוהו בגופו ומיששו אותו, ישבו עמו בסעודה, ושמעו מפיו את סוד מיתתו ותחייתו; הוא הוכיחם על רפיון אמונתם בו, הטיל עליהם להביא לכל העולם את בשורת מעשה גאולתו, נפרד מהם תוך הבטחה להיות עמיהם עד אחרית-הימים, ונישא מן הארץ השמימה.

ג. פ. - י. ל.

” ותורתו מבחינה היסטורית. בסיפוס סקירת החומר שבא” ניתן לומר, שדמותו של י” בהם — אע”פ ששרשיה בתולדות חייו של האיש ובכמה מהשקפותיו — עיקר יסודה באווירה המיתית של אמונות ודעות שרווחו או בעולם ההלניסטי המזרחי כולו, ובכלל זה גם בחוגים יהודיים מסויימים. כוחות מיתופואטיים אלה, הן שמוצאם מן היהדות הן שמוצאם מן היוונית והסינקרטיזם, הצליחו כבר בעשרות-השנים הראשונות לאחר מות י” להפוך את תולדות חייו לסיפור מיתי, החל בלידתו המופלאה כבן לאביו שב-שמים וכלה במותו כמות-כפרה ובתחייתו ועלייתו לשמים. משהו מן המוטיבים הללו נמצא בספרות החיצונית-חזונית ובספרות המדרשית בישראל, אולם בעיקרם פותחו — דרך פאולוס ומחבר הא” ע”ש יואנס — בידי הנוצרים שמאומות-העולם. לפי הגירסות השונות והמנוגדות של המחקר המדעי החדיש היה י” ההיסטורי מורה ומטיף בענייני אמונה ורוח, או מחנך מוסרי, או רופא-אליל ועושה-נפלאות, או טוען לנבואה או למשיחיות, או אף מפעילי תנועה חברתית או מדינית; אולם כבר בא” הסינאופטיים, וביותר ביואנס, הפך י” האיש למושיע קוסמי, לדבר-אלהים ובן-אלהים שלבש בשר, מת למען המאמינים בו, קם לתחיה וחזר אל אביו שבשמים.

ביזגראפיה מיתית זו היא רק אחת מרבות, דומות לה או שונות ממנה בפרטים או אף בעיקרן, שנוצרו בקבוצות שונות של הנצרות הקדומה. הסידי הגנוסיס (ע”ע, עמ’ 51), למשל, ביטלו כמעט לגמרי את היסוד האנושי של י” והפכוהו ליצור אלהי טהור; הכת היהודית-נוצרית של האביבונים האמינה ש” הוא „נביא-האמת”, ישות רוחנית שהתגלמה פעמים הרבה בדמויות שונות של תולדות ישראל, החל באדם הראשון דרך משה רבנו עד י” הנוצרי; כת היהודית-נוצרית אחרת הדגישה אף היא את תפקידו הנבואי של י”, אך לא האמינה שהוא המשיח וביטלה לבסוף את האמונה בתחייתו. המשימה המוטלת על המחקר ההיסטורי היא בירורן של

כלפיו תחילה אלא עדות-שקר של אנשים שטענו שהוא התפאר ביכלתו להחריב את בית-המקדש ולחזור ולבנותו תוך 3 ימים; על האשמה זו לא ענה י” כלל, אולם לאחר-מכן נשאל אם הוא רואה עצמו כמשיח, ולפי לוקאס אף נפתחה החקירה בשאלה זו; ועל כך נתן י” תשובה שהיא דו-משמעית וקרובה לאישור: „אתה אמרת” (לפי מתי), או „אם אגיד לכם לא תאמינו לי” (לפי לוקאס), ו„מעתה יִשָּׁב בְּרֵאשֵׁי לַיְמִין הַגְּבוּרָה”; לפי מרקוס אף ענה בפירוש „אני הוא”. על-סמך תשובתו זו ראו בו שומעיו מחרף ומגדף החייב מיתה; עם זה היה בסענה המשיחית משום אפשרות להציגו כמורד בקיסר. לפי מתי ומרקוס הוצא נגדו פסק-דין של מיתה; בלוקאס, וכן ביואנס, לא נמסר על פסק-דין כלל, אולם לדברי כל המקורות הוסכם למסרו בידי הנציב הרומי כדי להמיתו.

בבוקר הובא י” כאסיר לפני הנציב פונטיוס פילאטוס באשמת הסתה למרד במלכות (כך לפי לוק’ XXIII, 1—5). לפי הסינאופטיים שאלו פילאטוס אם הוא „מלך היהודים”; י” ענה: „אלה דבריך”, ואילו על האשמות אחרות שהטיחו היהודים כלפיו הגיב בשתיקה גמורה. פילאטוס לא מצא ממש בכל ההאשמות וניסה להעביר את עניינו של י” להור’ דוס אנטפס, ששהה באותה שעה בירושלים ושר’ הגלילי היה נתניו; אולם הורדוס אנטפס החזיר אותו לפילאטוס ולשיפוטו, י” נכלא בבית-הסוהר הרומי, שבו נמצאו אסירים יהודים „ליסטים” — כלו קנאים-מורדים שנפלו בידי הרומאים. — לפי יואנס (שם, 33—38) התנהל ויכוח נוקב בין פילאטוס ובין י” בדבר „מלכות” של זה, י” הסביר לבעל-דברו, שמלכותו אינה מלכות העולם הזה, ושעודו בעולם הזה הוא לשמש עד לאמת; ועל כך הגיב הרומאי בשאלה המפורסמת: „האמת — מהי?” — עכ”פ מספמים כל הא” שדעתו של פילאטוס היה לשחרר את י”, בנצלו לשם כך את הנהגה המקובל לשחרר לכבוד חג-הפסח אסיר יהודי אחד. הוא הציע לעם לברור להם מבין האסירים את המועמד לשחרור, אך היהודים בררו להם את הקנאי בר-אבא ודרשו בכל תוקף את הוצאתו-להורג של י”, ראשיהם אף הפעילו לחץ על פילאטוס באיום שילשינו עליו לפני הקיסר שהוא מחפה על מורד-במלכות. פילאטוס נאלץ להיכנע לדרישתם, אך הוא הסיר את האחריות למעשהו מעל עצמו וגולל אותה על היהודים, והללו הכריזו „מה אחד: „דמו עלינו ועל זרענו” (כך לפי מתי XXVII, 25).

י” נידח להלקאה ולצליבה. החיילים הרומיים התקלו בו, עטרוהו עטרת-קוצים והלבישוהו ארגמן כ„מלך-היהודים”, אח”כ הטעינו עליו את צלבו והוליכוהו למקום הצליבה, גבעת גולגולתא. גם על צלבו נרשמה בפקודת פילאטוס כתובת-הלעג „מלך-היהודים” (לפי יואנס — בעברית, לאטי-נית ויוונית); לצדו נצלבו גם שני ליסטים. ייסוריו וגסיסתו של י” על צלבו נמשכו 6 שעות; מפל מקורביו לא היו עמו — לפי גירסות המקורות השונים (מרק’ XV, 40—41; לוק’ XXIII, 49; יואנס XIX, 25—26) — אלא נשים אחדות מחסידותיו, וכן אחד מתלמידיו, העוברים-יהשבים לענו למלך-היהודים התלוי, והחיילים חילקו ביניהם את המלבוש-שים שהפשיטו ממנו (לקיים מה שנאמר בתה’ כב, יט). הא” מוסרים את אימרותיו משעות ייסוריה; הוא התפלל על מעניו „אבי, סלח להם כי אין הם יודעים מה שהם עושים”, ולאחד מן הליסטים שנצלבו עמו ושחזר בתשובה ייעד חלק בגן-עדן

מטיחים אותם כלפי גילוי עיוות תורתם ושחיתות כמתנם (ברייאתא, שם). עם כל זה ברור, שבגלל ביקרתו היה י חשוד בעיני רבים, כצדוקים כפרושים, בעיירות שבגליל ואח"כ גם בירושלים, כעברייני בסתר, אם לא בגלוי, ובתשד-בזתיו להשגותיהם על דבריו ומעשיו הוא נוקט לשון חריפה, הנשמעת לעיתים כביטוי לאיבה עמוקה.

אולם, אם גם אין למצוא ב"י של הא"ה סינאופטיים משום חריגה מכוננת וחריגה-למעשה ממסגרת התורה הכתובה והמסורה — הרי הלך-רוח של חריגה כזאת משתקף בניסוח החזר ונשנה בהספתו פעמים רבות: „נאמר לכם... ואילו אני אומר לכם...". בזה גם מזבא לידי ביטוי שהוא מייחס לעצמו סמכות לפרש דברי-תורה ולהרחיבם או לצמצמם שלא על דעת המסורת — וזאת בניגוד מפורש לדבריו (ר' לעיל) על תקפן הנצחי של מצוות התורה וסמכות ההוראה של החכמים. לא ניתן לברר, אם לפנינו אתה הדוגמות של חוסר-עקביות בהשקפותיו של י"ה עצמו, או אחת הדוגמות של השקפות מנוגדות של זרמים שונים בנצרות שלאחר י"ה שביסודיהן הושמו בסיו.

היסוד החיובי שבביקרתו השלילית של י"ה הוא הטעמה מתמדת של המשמעות הרחבנית של התורה ושל מצותיה המעשיות — שאותן אין הוא מבטל: השבת נתונה לאדם, ואין האדם נתון לשבת; לא הנכנס לפה מטמא את האדם, אלא היוצא מפיו, וכ"י. הוא מחמיר ביותר בצד המוסרי של איסורי התורה, לפעמים — בדומה לחסידי כתות שונות בימיו ואחריו — יותר מהלכתם של הפרושים: הוא מושה את הכועס על חברו לעובר על „לא תרצוד" (בדומה לכך משוים חז"ל הלפנת-פנים לשפכות-דמים [ב"מ נ"ח, ע"ב]); הוא מציג את המסתפל באשת-איש כנואף בלבד (השר דברי ריש-ליקיש על „נואף בעיניו" [ויק"ר כ"ג, י"ב]); את איסור שבועת-שקר הוא מרחיב להימנעות מן השבועה בכלל. בעניין גירוש-אשה הוא פוסק-לפי גירסה אתת (מתי V, 32; שם XIX, 9) — כבית-שמאי ונגד בית-הלל: שאין הבעל רשאי לגרש את אשתו אלא על ערוות-דבר, ואילו לפי גירסה אחרת (מרק' X, 2—12) הוא שולל גירושין (ונישואין של גרושה) לחלוטין, בראש כל המצוות הוא קציג „את המשפט את החסד ואת האמונה" (לפי מתי XXIII, 23), או „את המשפט ואת אהבת האלהים" (לפי לוק' XI, 42); על שאלת הפרושים בדבר „הגדלות במצוות" הוא עונה — ברוח דברי חז"ל — במצוות „ואהבת את ה' אלהיך" ו„ואהבת לרעך כמוך", כעיקרים שפל התורה תלויה בהם. דבר נוסף המקרב את דרפו של י"ה לזו של חז"ל הוא שימוש במשלים להסברת תורתו — מתודה שאינה רווחת בספרות של זרמים אחרים ביהדות של אותה תקופה, כגון הספרים החיצוניים או המגילות של פת מדבר-יהודה.

בניגוד לרושם שהא"ה משתדלים לעזור, משתמע מפל המסופר בא"ה סינאופטיים ש"י היה עכ"פ קרוב לפרושים מפל הזרמים ביהדות של זמנו, אע"פ שקשה להכריע אם היה פרושי ממש. בולט מאד הניגוד בינו ובין הצדוקים, שהיו אויביו הנמרצים ביותר, ובסופו של דבר — כנראה — גם האחראים למיתתו. הרבה נידונה במחקר ההיסטורי החדש בעיית קשרים בין י"ה ובין האיסיים (שאינם נזכרים במפורש בא"ה), על רקע מה שהיה ידוע על פת זו עד לזמן האחרון. הוויכוח על נושא זה נתחדש עם גילוי המגילות של פת מדבר-יהודה (ע"ע, עמ' 206), שדעה רווחת בין החוקרים

שתי שאלות עיקריות: (1) מה הורה, או למה הטיף, האיש, ומה היה מקומו במסגרת היהדות של זמנו? (2) מה היו הסיבות הנסיבות של הרצאת-הורג? — ועל שתיהן לא הושגו תשובות מסכמות. הקושי שבפנינו עומד הניתה הפילולוגי-היסטורי של הא"ה נובע מהפרת העובדה — שהיא היום מוסכמת בין החוקרים — שגם אם נניח שהא"ה מכילים תורות, מימרות ומשלים אותנטיים של י"ה, יש לחשוש שחל בהם, או עכ"פ בחלק מהם, עיבוד מאוחר — מתוך טעות בהבנת הדברים או מתוך מגמתיות, וזאת בכיוונים שונים ומנוגדים זה לזה; נוסף על כך ודאי הוא שמתוך המגמות השונות הללו הושמו בפיו של י"ה דברים שלא אמרם כלל. תולדות מחקר „י"ה היסטורי" מראות, שהחוקרים שעמדו לשחזר את התומר האותנטי ולדחות את העיבודים וההוספות המאוחרים כבר היו ברוב המקרים מונחים ע"י דמות מסיימת של י"ה שעמדה לנגד עיניהם, ועל-פיה ביררו את הדברים ש"י אמרם או „יכול היה לאמרם" ופסלו מה ש„אייאפשר ש"י אמר" או מה ש„עומד בניגוד לדעתו האמיתית של י"ה". בהרבה שיטות בתפיסת תולדות י"ה ותורתו אנו נתקלים בפנים המתודי-לוגי, שדעה מוקדמת מסיימת על-אחדות י"ה קובעת את דרפו של החוקר בבידור הסטטיים, ותוצאות בירור זה חוזרות ומשמשות אסמכתא לאותה דעה.

מהשוואת הא"ה זה עם זה עולה עכ"פ סתירה עמוקה בין הא"ה הסינאופטיים מזה ובין א"ה-זאנס מזה. רק לפי האחרון — שהוא לדעת רוב החוקרים תעודה תאולוגית ולא היסטורית — היה י"ה מחדש הפסכני באמונה ודת, נושא התגלות המבטלת את קודמתה; ואילו מן הא"ה הסינאופטיים משתמע, ש"י חי ככל יהודי נאמן בדורו, ואין רמז לכך שנתפחו לשונות את דת משה וישראל, ואצ"ל — לעקרה ולתת תורה חדשה במקומה, או לבטל את ייחודו של עם ישראל מבחינה דתית; וכן לא נמצא שפסל את הלכתם של חכמי תושבע"פ, למרות המגמה הכוללת בא"ה לעורר את הרושם ש"י שולל את ההלכה ותוקף אותה בתמידות, אין הם מעלימים את העובדה שביסודם של מעשיו חבריו דיקדק י"ה לא רק בדברי-תורה אלא אף בפרושיהם ע"פ ההלכה, ורק במקרים מעטים הוא מופיע כעובר על דברי חכמים (ר' לעיל, עמ' 418/19), וזאת בדברים שהיו, כנראה, שנויים במחלוקת-חכמים בימיו. נאמנותו המחלטת לתורה מבוטאת בדבריו ש„מן התורה לא יעבור קוץ וידי אחד"; וכן: „אל תחשבו שבאתי להפר את התורה או את דברי הנביאים — לא באתי להפר אלא למלא" (מתי V, 17). אשר ליחסו לייחוד הדתי של עם ישראל — מסופר שאסר על שליחיו לעבור ביישובי הגויים ולהיפנס לעיר השומרונים, והוא אף מאן תחילה לרפא חולי גויים. פאולוס, השליח לגויים, מודה ש"י שמר את מצוות התורה ושפעל בין יהודים בלבד. — בדיבוריו ובעמדתו אין י"ה מבדיל בין תושבי"כ שניתנה בידי משה ובין תושבע"פ, שנושאייה הם „הסופרים והפרושים": הללו „יושבים על פסא משה" (שם XXIII, 2); בזה י"ה נפרד לחלוטין מן הצדוקים. התקפותיו הקשות על הפרושים, שבהן רצופים הא"ה, לעולם אינן מכוונות נגד תורתם של הפרושים אלא נגד השימוש שהם עושים בתורה ונגד התנהגותם בכלל („כל אשר יאמר לכם לשמור — תשמרו ועשיתם, אך כמעשיהם אל תעשו, כי הם אומרים ואינם עושים" [שם שם, 3]), ודבריו על התחסדות וצביעות בקרבם הם כדברים שהתלמוד שם בפיו המלך הצדוקי ינאי (סוטה כ"ב, ע"ב) ושהחכמים עצמם היו



להם, במיוחד אל החוטאים, הן במוֹכֵן הדתי הן במוֹכֵן החברתי. על טענת מתנגדיו שהוא "ידיד המוכסים והחוטאים" הגיב י' בקביעה מפורשת ש"המוכסים והחוטאים יקדימו אתכם [= את הפחנים והזקנים] לבוא אל מלכות האלהים" (מתי XI, 19; שם XXI, 31): הראשונים יחיו האחרונים, והאחרונים — ראשונים (השר' אגדת חז"ל בדבר "העולם ההפוך" [פסח' ב', ע"א; וכן מדר' רות רבה, ג']). "מצה לאהוב את האויב, את החוטא, ואינו מנמק דרישה זו בציפיה שהחוטא יהפוך ע"י אהבה זו לצדיק (אע"פ שהוא דודש מן החוטאים תשובה). יחסו המיוחד אל אלה שחטאו כרוך בהכרתו שאלהים אינו מבדיל בין צדיקים לרשעים בהענקת הגֶשֶׁם והשֶׁמֶשׁ: על-כן צריך גם האדם להתייחס בשווה לכולם. מכאן גם השקפתו שאין להתקומם לרשע ואין לעמד נגדו בכוח הזרוע.

מלכות השמים ואחרית-הימים. אולם ההשקפה הדתית והמורטלית של י' אינן דווקא ביטוי לגישה סבילה אל העולם ואל הרשע שבו. לאמיתו של דבר קשורה תורת-המוסר שלו לדעותיו על אחרית-הימים (ע"פ עמ' 463—466) הממששים ובאים. בדומה לכת מדבריה-היהודים והנוצרים יהודיים אחרים בימיה, כגון הקנאים, האמין י' שהעולם הזה נמצא על סף קצו, שהוא ראשית הגאולה. אולם בחלקו דעות החוקרים בהבנת משמעות חזון הקץ והגאולה של י': אם הוא מכוון לקצו של שלטון הרשע המדיני החברתי ולגאולה מן הסבל הנובע ממנו, או אם הוא מכוון לקץ קוסמי במוֹכֵן של שינוי סדריה-טבעי, או אם הוא כרוך את הגאולה החברתית בגאולה רוחנית ונפשית, או אם הוא מבשר את האחרונה בלבד — קץ שלטון הרשע בקרב האדם עצמו וגאולת האדם מן החטא; המוטיו האחרון הוא זה שהוטעם אח"כ בנצרות על חשבון הראשון. כמה ממימרותיו משקפות את האמונה, שהעתיד האסכטולוגי יביא אתו — לא מתוך פעולה מדר-גית של בני-האדם — מהפכה חברתית וגם מוסרית; הוא מבשר לא רק ישועה לעניי-הרוח שיירשו את מלכות-השמים, אלא גם מכרזו שהשבועים [היום] ירעבו הצוחקים לבנו (לוק' VI, 24—26). יש סבורים, שצנזורה נוצרית פנימית של הא"מ חזקה, או עיבדה, מימרות שהיתה בהן נבואה מפורשת על נפילת מלכות רומא, ועכ"פ מסתבר ש' — כרוב המכריע של היהודים בדרור — ציפה לנפילה קרובה של מלכות-הרשעה, אולם לא היה אקסיוטיסטי-לוחם כדרך הקנאים. קצת מימרות בא"ה הסינאופטיים וסיפורים המסופרים שם מבטאים יחס שלילי לגויים ולעולמם, העולה בחריפותו על השלילה שבדברי חז"ל (ר' לעיל, עמ' 423). הדברים בגנותם של "מלכי הגויים, הרודים בהם" (לוק' XXII, 25) נראים כרמז ברור לשליטי רומא. לעומת-זה מוצג קנטוריון רומי כאחד מראשוני המאמינים ב'י וכמי שעולה באמונתו על בני-ישראל (מתי VIII, 5—13; לוק' VII, 1—10); וכן מוצג פותי — בן עם שנוא ביותר על היהודים — כעולה עליהם במידת גמילות-חסדים (שם X, 29—36), ומפאן שכל בני-אדם קרובים "רעים". הסברה נותנת, שהמימרות והסיפורים בכיוון הראשון הם האוטנטיים, ואלה שבכיוון המנוגד — עיבודים או הוספות מאוחרות; אך אין להכריע בזה בוודאות, וייתכן שיש גם כאן עדות לחוסר-עקביות וחוסר-שיטתיות במחשבתו של י'. — בא'יאנס שולטת המגמה הפרורה של העדפת בני אומות-העולם על בני-ישראל.

"מלכות-שמים", מושג מרכזי בתורתו של י', מצויה

מוֹהה אותה עם האיסיים. אולם, בניגוד לסמוכין שניתן למצוא לתורת הפת באגרות-פאולוס ובא'יאנס, נמצא ש' לא היה קרוב לפת ואף התנגד לעקרונותיה המרכזיים, אם כי ייתכן שהושפע מתורתיהם החברתיות של האיסיים. דווקא על רקע העיז במגילות בולטת קירבתו של י' לחכמים הפרושים שנואי הפת. י', הדוגל באהבת-בריות אוניוורסא-ליות, אף פלפי אויבים (ר' להלן), מן ההכרח ששלל את הדואליזם (ע"פ) של הפת, שחילקה את האנושות — ע"פ גזרה קדומה (ע"פ) — לבני-אור, שהם למעשה זהים עם בני הפת, ולבני-חושך, שהם שאר האנושות, ובוודאי לא יכול היה להסכים להשקפה שמצווה היא לבני-האור לשנוא את בני-החושך ולהילחם בהם. ייתכן, שאימרתו המפורסמת של י': "שמעתם שנאמר: ואהבת לרעך ושנאת את שונאך [פסוק שאינו במקרא!], אך אני אומר לכם: אהבו את שונאיכם" (מתי V, 43/4) — מכוונת נגד תורת הפת. גם לתאולוגיה האיסיית של הגזרה הקדומה, של החטא והחטד (ע"פ), אין הד במימרותיו של י' שאפשר לחשבן לאוטנטיות. מסתבר ש' התנגד גם להיבדלות הפת משאר ישראל ולמגמתה לניתוק הקשרים הכלכליים עם החברה של "הון חמס" או "הון אנשי חמס"; לעומת-זה מעמיד י' את "בני העולם הזה" מעל לבני-האור ומיעץ לתלמידיו "לעשות להם ידידים ממזון העוֹלָה" (לוק' XVI, 8—9).

אולם יחד עם דחיית הדואליזם החברתי והמוסרי של הפת הסכים י' לאיסיים בראיית ההון, העושר והפבוד כמכשול לנאולת האדם. (קשה לעשיר לבוא אל מלכות-השמים... נקל לגמל לעבור בקנה-המחט מבווא עשיר אל מלכות האלהים" [מתי XIX, 23—24]); "לא יוכל איש לעבוד שני אדונים... לא תוכלו לעבוד את האלהים ואת הממוֹן" [שם VI, 24]) ובראיית העוני והשפלות כיתרון ומעלה, ואף כדבר חיובי, מבחינה דתית, ואת קריאתו ובשורתו היפנה בראש-וראשונה אל העניים ואל המושפלים והמדופאים. העניים שאליהם מתכוון י' הם גם העניים בחומר וגם "עניי הרוח" (שם V, 3), כינוי שבו כינו את עצמם בני הפת; וכן הוא מודה לאלהים ש"הסתיר אמיתו מחכמים ונבונים וגילה לפתאים" (שם XI, 25) — בדומה לאיסיים שהדגישו את התמימות כמעלה גדולה והשתמשו אף במונח "פתאים" במשמעות חיובית. י' לא קיבל את העקרון האיסיי של שיתוף בהון, אך דרש שבני-האדם יתחלקו זה עם זה בסיפוק צרכיהם. בסיפומו של דבר נמצא, ש' קיבל מן האיסיים רק אותם יסודות חברתיים-דתיים שניתן היה לאחדם עם המוסר שהיה מקובל גם בחוגי "החסידיים" הפרושים; יחד עם זה נשמרה בתורתו מידת-מה מן המתח החברתי והביקורת הסוציאליית האפייניים לתורת האיסיים. הן מבחינת האידיאלים החברתיים, הן מבחינת ההחמרה של הדרישות המוסריות ושל הטעמת מצוות אהבת ה' ואהבת הרע משתלבת תורתו של י' בהשקפות הבאות לידי ביטוי בתעודות יהודיות אחרות מאותה תקופה, שמוצאן מחוגים הקרובים לאיסיים או העומדים בין הפרושים והאיסיים, כגון "דיִרְכֵי" (ע"פ [בחלקה היהודי] או הספר החיצון "צוואת השבטים").

י' אמר, שלא הבריאים זקוקים לרופא אלא החולים, ושהוא לא בא לקרוא לצדיקים, אלא לחוטאים (מתי IX, 12/3); שליחותו היא "אל הצאן האובד של בית ישראל" (שם XV, 24). מפאן הנימה המיוחדת של בשורתו, הפונה לא רק אל העניים — כמו אצל האיסיים — אלא, בניגוד

שייכות אותן המימדות של יי, שבהן הוא משתמש לגבי עצמו בכינוי „בר־אֲנֶשׁ“ במובן של „בן־אדם“ סתם, כגון כשהוא אומר שלשועלים ולציפורים יש מקום לגור, ולבן־האדם אין מקום לשים את ראשו עליו (מתי VIII, 20). הקבוצה השלישית של דברי יי על „בר־אֲנֶשׁ“ כוללת מימדות שבהן הוא מבשר את בוא „בר־אֲנֶשׁ“ באחרית־הימים, בלי שהוא מזהה את עצמו עם דמות זו במפורש. יש חוקרים הסבורים שרק שתי הקבוצות האחרונות הן מימדות אותנטיות של יי, ואילו הראשונה נוצרה בקרב הפנסיה הנוצרית הקדומה, והמימרות הושמו בפיו של יי. אולם בנקודה זו קשה להגיע למסקנות בטוחות, וזאת — לחשוף מן המקור רות את תודעתו האישית של יי ולדעת מה היו התפקידים שהעיד לעצמו וכיצד הבין את משמעות שליחותו.

יי בישר את בוא מלכות־השמים, קרא לחשובה וריפא חולים; הוא ריפא מסביבו תנועה של תחייה דתית ובחר שנים־עשר שליחים כנגד שנים־עשר שבטי ישראל. ברור מן המקור רות שראה את עצמו כנביא, אך אין נדאות אם הוא עצמו כבר נתפון בכך ל„נביא־האמת“ של אחרית־הימים, שבו — ובוהותו עם יי — האמינו פתות נוצריות בדורות שלאחר יי (ר' לעיל, עמ' 422). — בפרית החדשה מוגדר יי כבן לאל־הים, מימי בית שני ידועים לנו חסידים ועושי־פלאות בישראל, שיחסם לאביהם־שבשמים מוצג כדומה ליחס הבן לאביו (חוני המעגל; חנן הנחפא; ר' חנינא בן דוסא). תחושה זו היתה קיימת, כנראה, מתחילה ביי, אלא שהוא פיתחה בכיוון מיוחד. בתפילת־התהייה שלו (מתי XI, 25—27) הוא אומר, שהכל — ובכלל זה היותו המקבל המגלה רוי־אֶל לחסידיו — ניתן לו מידי אביו; סאן מתקשר המוטיב של ייחוס הבן אל אביו לתודעתו כחוויה ונביא. גם במשל העובדים בכרם (לוק' XX, 9—19) יי מדמה את עצמו לבן שנשלח עי אביו בעל הכרם ועתיד ליהרג בידי העובדים הרשעים של הכרם. הוא פונה תדיר לאלהים בכינוי „אבא“, ואת עצמו הוא מבין כבנו — במובן מיוחד, לא רק כשאר ישראל שאף הם נקראים בנים למקום; אולם בעובדות אלו כשהן־לעצמן עדיין אין ביטוי מפורש להשקפה הפנסיתית, המאזרחת־יותר, בדבר יי־הבן ואלהים־האב. יחד עם זה ברור שיחסו של יי אל אביו־שבשמים היה נקודת־המוצא להשקפתו שנוצרו והתפתחו מתוך הבנה מיתולוגית־דוגמית של עמדתו של יי עצמו, בהשפעת מוטיביות מיתולוגיות אלי־ליות על אלים שהולידו בני־אלים (הרואים) מנשים בנות־תמותה. דמות יי שבאמונה הנוצרית היא פרי מיתולוגיזציה זו, ואין לה שרשים ביהדות.

יחסו המיוחד של יי אל אביו־שבשמים מעיד עכפ על תודעה עצמית רמה. אולם קשה להכריע, אם כבר מתחילת פעילותו פעמה בו תודעה משיחית. מן המקורות האוקאנגליו־ניים אנו למדים, שהיו כבר בחיי יי שראו בו את משיח־ישראל המקוה (ר' לעיל, עמ' 418), וכתובת־הלעג „מלך היהודים“ שציוה פילאטוס לכתוב על צלבו מכוונת היתה כלפי אנשים אלה. לעומת זה, אין הוכחה ברורה, שיי מכנה את עצמו במפורש (במימרות שחזקתן שהן אותנטיות) „משיח“, ועל „בר־אֲנֶשׁ“ — שאח דמותו זיהו רבים עם המשיח — הוא מדבר תמיד בגוף שלישי. אולם כאותנטית נראית תשובתו של יי לכהן הגדול ששאלהו אם הוא המשיח (ר' לעיל, עמ' 421): „מעתי יהיה בר־אֲנֶשׁ יושב לימין הגבורה“ (לוק' XXII, 69), שממנה משתמע שאמנם הציג

בספרות חז"ל, בייחוד בפיהם של החכמים שהתנגדו לאֶק־טיוויזם של הקנאים, כגון ריב"ז. בדומה לחזי הקץ והגאולה בספרות החיצונית, גרס גם יי, שמלכות־השמים — יותר משהיא הניגוד למלכות־רומא היא הניגוד לשלטון השטן ורוחו־תיו הרעים, שיגיע לקצו באחרית־הימים. חידושו הרעיוני של יי הוא, שמלכות־השמים אינה עניין של העתיד בלבד אלא שהיא כבר קיימת בתוך המאמינים בו, והללו כבר נמצאים בה ממש. רעיון זה הוא המשמש לו בסיס לתורת־המוסר הדתית שלו: מאחר שמלכות־השמים כבר נמצאת בהתגלמותה בעולם הזה, משעת התגלותו של יי, או אולי אפילו משעת הופעתו של יוחנן המטביל (מתי XI, 12), אין טעם להתקומם לרשע המצוי עדיין בעולם. מבחינה זו קיים הבדל עמוק בין תפיסתו של יי ובין השקפתם של חז"ל. הללו, בעקבות הנביאים — מובנה של מלכות־השמים בשבילים הוא שלטון האלהים לבדו על העולם כולו, ואילו יי מתאר את מלכות־השמים גם כצין תחום מיוחד (במובן רוחני) במסגרת העולם הזה כמות־שהוא, תחום שנועד למאמינים ולצדיקים, והם יכולים לרשתו ולבוא לתוכו, ואילו פועלי־און אין להם מקום בו. זוהי תפיסה קרובה לזו של כת מדבר־יהודה, המצפה לאור שינחלו בניה. יי מדמה את מלכות־השמים לזרע־החרדל הזעיר, הגדל עד היותו לאלון גדול (לוק' XIII, 18—19); האיסיים מדמים את עדתם לעץ נסתר שנעשה לעץ ענקי (מגילת ההודיות). מלכות־השמים של יי היא ממלכת עדת הנושעים באמונתם בו, והתגשמותה התפשטותה בעולם הן סמל הגאולה המשיחית, שהוא ותל־מידיו מחוללים אותה בקהל המאמינים. בעוד שבדברי חז"ל מודגש שהי הוא להלכה מלך מן העולם ועד העולם, אלא שמלכותו תתגלה ותתגשם למעשה במלואה לעתיד־לבוא — הרי לפי יי תהליך התגשמות מלכות־השמים כבר התחיל במועד היסטורי מסוים, ובהצלחתו בגירוש שדים — וזאת בנצחוננו על כוחות־הרשע של השטן — הוא רואה הוכחה שמלכות־השמים כבר הגיעה.

מדברי יי אין לברר, מה הוא, לדעתו, היחס בין בוא מלכות־השמים ובין ביאת המשיח; מכל מקום, מימרותיו על מלכות־השמים ואלו הדנות בבוא „בר־אֲנֶשׁ“ נפרדות זו מזו, והוא בעצמו, המבשר את בואה של מלכות־השמים, חוזר ואומר שאין איש יכול לדעת את שעת בואו של „בר־אֲנֶשׁ“. הביטוי הארמי עצמו, המופיע במקרא פעם אחת בס' דניאל (ז, יג), מפורש שם (פסוק יח) פירוש קולקטיווי „קדישי עליונים“ (כנראה עם־ישראל), אולם בספרי האפוקליפטיקה (ע"ע) היהודית של אותם הימים הוא מציין דמות אֶסְכַּאטו־לוגית. ל„בר־אֲנֶשׁ“ יש גם במקורות היהודיים וגם בפיו של יי תפקיד מוגדר: הוא יהיה השופט של אחרית־הימים, אדם שהוא גם דמות שמימית; הוא יֵשֵׁב על כסא־כבודו של ה' (או לימינו) ויוציא את פסק־דינו על הממלכות ועל האנדר־שות כולה, וכן על רוחות־השמים, והוא יבדיל בין הצדיקים לבין הרשעים; בעזרת מלאכי־עליון יוציא את הצדיקים לישועה ואת הרשעים לדראון־עולם. בעיה מרכזית במחקר דמותו של יי ההיסטורי היא כיצד הבין את הקשר שבינו ובין „בר־אֲנֶשׁ“ זה.

תודעתו העצמית של יי, באי ניתן להבחין 3 קבוצות של מימרות של יי, שבהן מופיע המושג „בר־אֲנֶשׁ“. במימרות שבקבוצה האחת מדובר על „בר־אֲנֶשׁ“ שהוא עתיד להיות מוצא להורג ולחזור ולקום לתחייה. לקבוצה השנייה

להוציאו להורג. סיכומו של הסיפור האוראנגילוני הוא, איפוא, שי' נצלב בידי הרומאים בגזרת הנציב הרומי, ושהיהודים הם שגרמו לכך — בלי שיובהר לנו מהלכם של האירועים, ומה היו המניעים של הצדדים בדבר: היהודים, הרומאים, ואף י' עצמו.

תולדות מחקר י' ב' בעולם התרבות המערבית-נוצרית היו בני תקופת ההשפלה במאה ה-18 הראשונים שהטילו בגלוי ספקות במהימנותם של סיפורי הא', ואף ליגלגו עליהם. ביטוי מגובש לגישה זו ניתן בידי ה. ס. רימרוס (ע"ע), שהציג את כל הדימויים העל-טבעיים במסופר על י' כאגדות, את תחייתו מן המתים כמעשי-מרמה של תלמידיו, ואת י' עצמו — כדמות אנושית של מטיף לגאולה משיחית (במשמעות היהודית של המשיחיות). רימארוס הכיר את „חזוק האמונה" של יצחק מטרוקי (ר' להלן) והשתמש בטענותיו של זה בדבר הסתירות שבא". — אולם ראשיתו של המחקר הקדעני-ספרותי השיטתי של התיעוד ההיסטורי על-אודות י' היה ספרו של ד. פ. שטראוס (ע"ע) „חיי י' בהארה ביקרתית" (1835/6, 1864), שדורר רשם עז בקרב הציבור המשכיל. שטראוס שילב את הסיפור האוראנגילוני במסגרת המושגים הדימויים על גאולה ארצית ושמימית ועל גואלים ומשיחים על-אנושיים, שרווחו בזמנו של י' בעולם היהודי (בזרמים אפוקאליפטיים ובספרותם) ובעולם ההלניסטי-מזרחי; על הגרעין ההיסטורי של הסיפור לא עמד אלא מעט, דמותו של „י' ההיסטורי" יצאה תחת ידו חיוורת מאד. משום-כך ראו כמה סופרים וחוקרים, שיצאו בעקבותיו של שטראוס, אפשרות לותר לגמרי על דמות זו כמציאות היסטורית ולהציג את כל הסיפור האוראנגילוני כמיתוס גרידא (ר' לעיל, עמ' 413).

בניגוד לשטראוס, יצר ארנסט רנן (ע"ע), בכשרון ספרותי רב, דמות חיה של י' על רקעם של הגליל היהודי ושל האווירה הרדחנית של ימיו: דמות של צעיר אחוז להט דתי, שלא נתכוון תחילה אלא להטיף לתפיסה רוחנית יותר, מעודנת ומטוהרת, של הדת, אלא שבעקבות הצלחתו במשיכת תלמידים וחסידים והתלהבותם של אלה להטפתו ולאישיותו נתפתה להאמין ביעוד משיחי של עצמו, עד שהגיע להזיות אפוקאליפטיות על הקמת מלכות-שמים בארץ בימיו ועליידיו; הוא נספה במאבק עם ההיירארכיה הדתית השלטת. בסוף המאה ה-19 ותחילת המאה ה-20 שלטה במחקר חיי-אספולת התאולוגיה הפרוטסטנטית הליבראלית הגרמנית. החוקרים מאסכולה זו השתדלו להתאים את דמותו של י' לתפיסת ציבור הנאורים המשפילים של דורם ולערכים ההומאניסטיים שהיו מקובלים בו. הם טישטשו את יסודות המשיחיות האפוקאליפטית-אסכטולוגית שבדמותו ובפעולתו של י' שבתיעוד הנוצרי המסרתי ואת היסודות החזוניים שבתורתו, הציגו אותו כמורה ומדריך לתיקונו של האדם ועילויו במסגרת המציאות הטבעית הקיימת. את מלכות-השמים שלה הטיף י' ועליה ניבא פירשו כתיקון עולמו הנפשי של האדם — מזה, ושל היחסים בין בני-אדם — מזה: כהפנמת התודעה הדתית והעמדתה על האמונה באהבה שאהוב האל-האב את בני-האדם, שהם פולם בניו והם נועדים לאהבו ולהאוב איש את רעהו כאחים. בתפיסה כללית זו ניתן להבחין גוונים רבים ושונים, משום שאנשי אספולת זו — תאולוגים והיסטוריונים כאחד — נחלקו ביניהם בדבר מידת התנגדותו של י' לדת ולמוסר ששלטו בעולמו —

את עצמו כמשיח. הדעת נותנת, שי' — כנראה, לפחות בסוף ימיו — ראה בו בעצמו את בר-אנש שהוא המשיח, או עכ"פ ציפה שהוא עתיד להתגלות כדמות משיחית.

הרעיון, שמתתו של י' היא כפרה על חטאי המאמינים בו — שהוא עיקר אמונתה של הנצרות מפאולוס ואילך ותופס מקום מרכזי בא-יאָנס — אינו מצוי בא" הסינאופטיים בדברי י' המוחזקים ע"י רוב החוקרים כאותנטיים, והמירות שהן מובע רעיון זה בפיו של י' גראות כ„גבואות-לאחר-מעשה" שהושמו בפיו ע"י הפנסיה הקדומה. אמנם משתמע מן המקורות, שמפרק-זמן מסויים של פעילותו צפה י' שהוא עשוי למות בידי אויביו, כשם שנהרגו נביאים וקדושים בידי רשעים, וייתכן שאף ראה את קצו זה כבלתי-ימנע; אולם אין רמז היסטורי לכך שפירש אותו כמות-פרה. הוא לא של לקראתו, והמקורות מרבים לספר על מאבקו הפנימי בלילה האחרון, כשהתפלל על חייו (ר' לעיל, עמ' 420).

היסטוריונים, פילולוגים ומשפטנים השקיעו מאמצים רבים בניסיון להבהיר את פרשת מאורעות ימיו האחרונים של י' — מאסרו, משפטו ומיתתו, שהם המכריעים מבחינת הנצרות. תמונת מאורעות אלה, כפי שהיא עולה מן הא", מעורפלת ביותר — פרט לעצם עובדת הצליבה בידי הרומאים, אי-הבהירות נובעת, מצד אחד, מן הסתירות הגלויות שבין סיפורי ארבעת הא", ומצד אחר — מליקויים בידיעתנו את הרקע המדיני החוקי של המשפט. מן המקורות ברור, שמחות המאורעות היתה התנגשות בין י' ובין הכהונה הצדוף-קית של המקדש; בא" הסינאופטיים אין הפרושים נזכרים כלל בהקשר למאורעות אלה, ורק א-יאָנס, במגמתיותו העקבית, משרבב את שמם גם לתוך מסגרת זו. אי-בהירות קיימת כבר לגבי עצם תאריך המאורעות (ר' לעיל, עמ' 420): רק א-יאָנס קובע אותם ליידי ניסן, ליל יומו, אולם לפי זה לא היתה הסעדה סעדת קרבן-פסח, כפי שמשמע ברור משאר המקורות. הא" הסינאופטיים, המוחזקים בדרך-כלל מהימנים יותר מבחינה היסטורית, מטעימים את התאריך של ט"ו ניסן; אולם אין זה מתקבל על הדעת כלל, שבית-דין — בין של פרושים, בין של צדוקים — נתנסס בליל התג ורן בו דיני-נפשות, ופנה בעצם יום-החג אל הנציב הרומי כדי להסגיר את הנידון לידי, מה גם שבמקום אחר (מרק' XIV, 1-2) מסופר שאויביו של י' חששו לפגוע בו בתג, „פן תתעורר מהומה בעם". הנסיונות המרובים ליישב סתירה זו ע"י השערות שונות לא העלו פתרון המניח את הדעת. הבעיות הקשות מבחינת הבנת עצם המשפט והשנר-יות במחלוקת החוקרים הן: (1) מה היה טיבן של ההאשמות שהואשם י' ושבגללן נתחייב מיתתו לפי דיני ישראל? (2) האם היה גוף יהודי מוסמך מטעם השלטון הרומי לדון דיני-נפשות? (3) האם נידון י' בפועל בפני הסנהדרין, ומה טיבה של הפרוצדורה במשפט זה? (4) האם אישר פילאטוס פסק-דין שהוצא ע"י הסנהדרין, או דן את י' כמורד בשלטון הרומי? ניתן לומר, שעל כל השאלות הללו הושבו תשובות שונות ומנוגדות, כמעט כמספר החוקרים שעסקו בהן, ובסופו של דבר נשאר בגדר סתומות. מהלך המשפט המתואר בא" אינו מתיישב עם הוראות ההלכה הפרושית הידועה לנו, וכן קשה מאד להניח שהיתה זו הפרוצדורה התקינה של סנהדרין של צדוקים. כל הא" משתדלים להסיר מפילאטוס את האחריות למיתתו של י' ולגולל אותה על היהודים, אשר הציאו את פילאטוס — או אף אילצו אותו —

מן ההיסטוריונים היהודים המודרניים הציג גרף את כמקורב לאיסיים. יוסף קלוזנר העלה דמות של יי, הקרובה לזו של הפרוטסטנטים הליבראלי: של מתן — ולא של מהפכן — דתי, שנחפז בעיקר להפגמה אמונית-מסורתית של הדתיות; אלא שקלוזנר — בניגוד לפרשנים הנוצרים — הציג את יי פנאמן לתורה ולהלכה, העמידו בקירבת הורם הפרושי של יהדות זמנו ולא בניגוד אליו. חיפשו ומצאו סימוכין למימרות ולמשלים ולעיקרי המוסר של יי בדברי חז"ל; המעשים והדברים של יי המבטאים שלילה של תורת הפרושים והתנגדות ליהדות-ההלכה יצאו, לדעת קלוזנר, מלבם של תלמידיו ותלמידי-תלמידיו של יי, מימי פאולוס ואילך, נחלתו ללא צדק ביי עצמו. לאחרונה עוסק ד. פלוסר במחקר פילולוגי השוואתי של הא"ב במגמה לשחזר את הטקסט המקורי; גם הוא מגיע לעיצוב דמות של יי יהודי, שאת מעמדו במסגרת היהדות של זמנו מבחינה רעיונית הוא קובע בתחום שבין הפרושים ובין האיסיים (כת מדברי-יהודה).

ל. ל.

ה. ה. כהן, משפטו ומותו של יי הנוצרי, 1968; י. קלוזנר, יי הנוצרי, 1969; ד. פלוסר, משפטו של יי הנוצרי (מולד, ב' [כ"ה]), תשכ"ט; A. v. Harnack, *Beiträge z. Einleitung in d. NT. II: Sprüche u. Reden J.*, 1907; F. Barth, *Die Hauptprobleme d. Lebens J.*, 1918<sup>5</sup>; K. L. Schmidt, *Der Rahmen d. Geschichte J.*, 1919; A. Drews, *Die Christumythe*, 1924<sup>2</sup>; W. Bussmann, *Synoptische Studien*, I-III, 1925-1931; E. Klostermann, *Das Matthäusevangelium*, 1927<sup>2</sup>; id., *Das Lukasevangelium*, 1929<sup>2</sup>; id., *Das Markusevangelium*, 1950<sup>4</sup>; M. Goguel, *J. et les origines du christianisme*, I: *Vie de J.*, 1932; P.-L. Couchoud, *J. - le Dieu fait homme*, 1937; A. Schweitzer, *Geschichte d. Leben-J.-Forschung*, 1951<sup>4</sup>; L. Vaganay, *Le Problème synoptique*, 1954; R. Bultmann, *Die Geschichte d. synoptischen Tradition*, 1957<sup>2</sup>; id., *J.*, 1964; K. Jaspers, *J. (Die grossen Philosophen)*, I, 186-214), 1957; E. Stauffer, *J. - Gestalt u. Geschichte*, 1957; J. M. Robinson, *A New Quest of the Historical J.*, 1959; E. Fuchs, *Zur Frage nach d. historischen J.* (Gesamm. Aufsätze, II, Kap. 1-9), 1960; E. Kasemann, *Das Problem d. historischen J.* (Exegetische Versuche u. Besinnungen, Gesamm. Aufsätze, I), 1960; M. Dibelius, *Die Formgeschichte d. Evangeliums*, 1961<sup>4</sup>; id., *J.*, 1966<sup>4</sup>; P. Winter, *On the Trial of J.*, 1961; *The Trial of J.* (Hist Today, XVI), 1966; id., *J. and the Zealots*, 1967; id., *The Trial of J. of Nazareth*, 1968; id., "Testimonium Flavianum" (Hist Today, XIX), 1969; R. L. Landsey, *A Modified Two-Document Theory of the Synoptic Dependence and Interdependence* (Nov. Test., VI), 1963; X. Léon-Dufour, *Les Evangiles et l'histoire de J.*, 1963; D. Flusser, *Die konsequente Philologie u. d. Worte J.* (Almanach 1963, Friedr. Wittig Verl.), 1963; id., *J. in Selbstzeugnissen u. Bulddokumenten*, 1968; W. R. Farmer, *The Synoptic Problem*, 1964; H. Anderson, *J. and Christian Origins*, 1964; F. V. Filson, *A New Testament History*, 1964 (Hist Today, XV, 283/4, 433/4, 1965); O. Betz, *Was wissen wir v. J.*, 1965; H. J. Schonfield, *The Passover Plot*, 1965; M. Craveri, *La Vita di Gesù*, 1967; M. Smith, *J.' Attitude Towards the Law* (IV. Congr. of Jew. Stud. Papers, I, 241-244), 1967; A. Nisim, *Histoire de J.*, 1968; K. Stendahl, *The School of St. Matthew*, 1968<sup>2</sup>; H. K. McArthur (ed.), *In Search of the Historical J.*, 1969; G. A. Wells, *The J. of the early Christians*, 1970; C. H. Dodd, *The Founder of Christianity*, 1971

יי בתלמוד ובמדרש. מעטים המאמרים בספרות חז"ל המזכירים במפורש או ברמז את יי ומעשיו, ואף מאמרים אלה אינם מקורות ראשוניים. לא נמסר דבר בשם של חכמים מן המאה ה-1 לסה"נ. המאמרים מן המאה ה-2 אף הם אינם שואכים ממקורות קדומים יותר, ואין הם משקפים

ליהדות התורה והמצוות, ובראית זו האחרונה כ"עול" שממנו שיחרר יי את האדם; וכן נחלקו ביניהם מבחינת אמונתם בהתגלות האל או "האלוהי" באישיותו ובתורתו של יי. הנציגים הברלטים ביותר של אסכולה זו היו יי ולהאון (ע"ע) וא. פון הרנק (ע"ע). מן הפרשנות הליבראלית הסתעפה פרשנות סוציאליסטית של דמותו של יי כמתקן חברתי, לחם מלחמתם של העניים והמדוכאים בעושריהם החוזה מלכות-שמים, שאינה אלא חברה מתוקנת מבחינה סוציאלית. גם ל. טולסטוי (ע"ע, עמ' 447) ראה את תכנה של תורתו של יי בתיקון היחסים שבין אדם לחברו; אולם לדעתו היה יי אנארכיסט דתי-מוסרי, שלא נתפחך לתיקון החוק המשטר אלא לביטולם ע"י שבירת היצרים הרעים שבאדם, ובייחוד יצרי הקניין והשלטון.

נגד כל המגמות של מודרניזאציה של דמותו של יי וראצינאליזאציה של תורתו התקומם בתוקף א. שויצר (ע"ע). הוא ניסה להוכיח שעיקרה של תורתו של יי היה דווקא היסוד החזוני-אסכטולוגי שבה, מושג המשיחיות העל-טבעית והאפוקליפטית, האמונה בעולמות של כחות אלוהיים וכוחות שטניים הלוחמים אלה באלה, ובראש-וראשונה — האמונה העזה שבאוי-הוא מבשר את אחרית-הימים לאלתר ואת הקמת מלכות-שמים עלי-אדמות באמצע-עותו, כמאורע קאטאסטרופאלי, התערבות נסית ישירה של האל במציאות הטבעית וההיסטורית. מעיקר זה צמחה לדעתו של שויצר, השלילה של מציאות זו בתורתו של יי הקנאות הקיצונית של דרישותיה.

עדיין הולכים ונמשכים המאמצים לשחזר את דמותו של יי, ההיסטורית ואת הנוסח האוטנטי של דבריו מבעד למעטה האגדות וההשלמות שניתוספו עליהם והעיבודים שחלו בהם בידי הנסיה הנוצרית הקדומה. אולם עדיין נחלקות הדעות בדבר קנה-המידה לקביעת האוטנטיות: אם הוא השתלבותם של הדברים במסגרתו (הידועה או המשוערת) של העולם היהודי של זמנם, או שמא דווקא מידת החידוש המהפכני שבהם — ומפאן תפיסות שונות של יי, של תולדות חייו ושל תורתו. על בעיית הקשר בין יי ובין הכיתות הפורשות ביהדות של זמנו-ר' לעיל, עמ' 424/5. לאחר שנתפרר, שדבי רים האמורים מפיו של יי באי-יאנס קרובים לאמונות הדעות שרווחו בכת מדברי-יהודה, נתחזקו הספקות בדבר מהימנותן של דמויות יי, ההיסטורית שהעלו החוקרים המסתמכים על הא"ב הסינאופטיים בלבד, על זרמים נאו-אורתודוקסיים בתאולוגיה הפרוטסטנטית, המבטלים את דמותו של יי, ההיסטורית מפני דמותו של "כריסטוס הקריגמתי" — ר' לעיל, עמ' 416 (וע"ע ברת, ק; פולטמן, ר; גוגרטן, פ; דאָלקטית, תאולוגיה). בזמן האחרון מסתמן במחקר גם פיוון המעביר את נקודת-הפובד מן הפחינה הרחננית-דתית האנושית-פללית שבי ובפעלו אל הפחינה המדינית והלאו-מית; לפי דעה זו היה יי קרוב לחוגי הקנאים, וכמתם נתכוון ב"מלכות-שמים" שלו לשלילת שלטון מלכות-רומא הטיף ופעל למרידה בו, והוצא להורג כמורד; רק כשנאשאו תלמידי-תלמידיו, לאחר החורבן, מגאולת ישראל, שינו את אופי תורתו, וזיפו את דבריו וסילפו את תולדות חייו ומותו, כדי לאפשר את הפצת אמונתם בעולם היחני-רומי. לאמיתו-של-דבר כבר הובע רעיון זה ע"י גתה (ע"ע) לפני 150 שנה: "הדת הנוצרית נתפחה למהפכה מדינית, אלא שזו — לאחר שנכשלה — היתה לאחרי-מכן למוסרית [=דתית-רוחנית]".

אלא ידיעות שהיו ליהודים או ושבו לחם בחלקן מתוך מקורות נוצריים, או דעות שהובעו כתגובה על דברי הנרצרים. המקומות בתלמוד הנוגעים לי ולנצרות בכלל — נשמטו מתוך רוב הדפוסים, החל ממהדורת בּוֹל (80—1578), ע"י צנזורה — היצוגית והפנימית כאחת. השמטות אלו נאספו אח"כ בספרים מיוחדים, כגון „קונטרס למלאות הסרונות הש"ס" (קניגסברג, תר"כ) ו„קונטרס אומר השכחה" (שם, תרכ"א).

מתוך הסיפורים על י' שבתלמוד הבבלי יוצא, שראו בו תלמיד שפרש ויצא לתרבות רעה („תלמיד שהקדיח תבשילו ברבים" [ברכ' י"ז, ע"ב; סנה' ק"ג, ע"א; ור' דק"ס שם]). אולם ניצר שלא היתה למספרים ידיעה ברורה לא על זמנו של י' ולא על פעולתו. ברייתא אחת מציינת (בשליחה), שיהושע בן פרחיה (ע"ע) — שחי 100 שנה לפני י' ההיסטורי! — „דחפו לי הנוצרי בשתי ידים" (סנה' ק"ו, ע"ב), ולהספרת העניין מובא בבבלי סיפור תמוה (בארמית), שי' ברח עם יהושע בן פרחיה לאלכסנדריה, ובקורם לא"י נכשל י' בהתנהגותו, ויהושע בן פרחיה החרימו; י' „זקף לבנה והשתחווה לה", וכשומר לו יהושע בן פרחיה לחזור בתשובה השיב לו י': „כך מקובלני ממך — כל החוטא ומחטיא את הרבים אין מספיקין בידו לעשות תשובה; ואמר מר: י' הנוצרי כישף והסית והדיח את ישראל". משום האנאכרוניזם טען ר' יחיאל מפריס (ע"ע) בוויכוחו עם הנוצרים, שאין כל קשר בין י' זה לי' הנוצרי; ואילו חוקרים חדישים, שכפרו בהיסטוריותו של י', ראו בי' שחי בימי אלכסנדר ינאי (סיפור מעין זה נזכר גם ע"י אפיפניוס [ע"ע]) את האיש שמסביבו נוצר המיתוס הנוצרי. אולם מסתבר שאין כאן אלא העברה של הסיפור על בריחת יהודה בן טבאי (ע"ע) לאלכסנדריה ועל אחד מתלמידיו שיצא לתרבות רעה. כמכשף, מסית ומדיח מופיע י' גם בברייתא המספרת על תליתו „בערב הפסח, ... הכפרו יוצא לפניו 40 יום קודם, שהוא יוצא ליסקל על שמישף והסית הדיח את ישראל, כל מי שידוע לו זכות יבוא וילמד עליו — ולא מצאו לו זכות"; ועל התמיהה למה היפכו בזכותו של מסית (שלא כדון), משיבים י', „שאני י', דקרוב למלכות הוה" (סנה' מ"ג, ע"א) — תירוץ המשקף את התנאים שלא שררו אלא אחרי זמנו של קונסטנטינוס. תאריך תליתו של י', י"ד בניסן, מתאים לתאריך הנזכר ביואנס (XVII, 8) — בניגוד לאמור בא"ה האחרים. לפי הברייתא נידון י', ככל מסית, — בהתאם להלכה (משנ' סנה' ו', ד'; שם ז', ד') — בסקילה, ואחריה נתלה כדון כל הנסקלים; ואילו צליבה משמעה שתלו אותו חי, „כדרך שהמלכות עושים" (ר' ספרי דב', ס"י רכ"א). לתקופה מאוחרת יש לייחס גם את הסיפור על אונק' לוס הגר, שהעלה בכישוף את טיטוס, את בלעם ואת י' כדי לשאול בעצתם אם להתגייר (גיט' נ"ז, ע"א); אע"פ שי' מצויין כאן כאחד מ„פושעי ישראל", הוא מזוהר — בניגוד לבלעם — לטוב, כמי שענה: „טובתם [של ישראל] דרוש, רעתם לא תדרוש, כל הנוגע בהם כנוגע בבבת-עניו". מגמת הסיפור להראות שי' התרה נגד רדיפת יהודים, והיא מובנת רק על רקע של תקופה שבה כבר היתה חשיבות להתראה כזאת, היינו — המאה ה-4.

שאר כל המקומות בתלמוד ובמדרש שבהם נזכר שמו של י' אינם דנים בו אלא בתלמודו או תלמידו-תלמידו (תוס' חול' ב', כ"ב—כ"ד; יר' שבת י"ד, ד'; שם ע"ז, ב',

ב'; בבלי ע"ז ט"ז, ע"ב; קה"ר א', ח'). בכמה מן הסיפורים מדובר על „ישוע בן פנטירא (או פנדירא, או פנטוסי)", שמיחוסים לו „דברי מינות". אטימולוגיות שונות הועלו להסברת השם פנטירא, אך אין להן על מה שיסמכו. אפיפניוס מוסר, שפנטירא היה פיגויו של יעקב אבי יוסף אבי י', וייתכן שזוהי תשובה על טענת היהודים — הנזכרת אצל אוריגנס (ע"ע) — שמרים גורשה מבעלה, שחשד אותה בזנות, וילדה בהסתר את י' מחיל רומאי אחד בשם פנתרס. שמועה על פרשה של עריות בייחוסו של י', הקשורה ב„פנתי-רא" או „פנדירא", תוך שילוב במעשה של מכשף או מסית בשם „בן סטדא", שנסקל או נתלה „בלוד ... בערב פסח" — היתה ידיעה לחז"ל (תוס' שבת י"א, ט"ז; יר' שם י"ב, ד'; תוס' סנה' י', י"א; בבלי שם ס"ז, ע"א; ועוד). לפי גירסה אחת היה פנדירא אביו האמתי של י', וסטדא — בעלה של מרים; לפי גירסה אחרת — סטדא הוא כינוי-שלי גנאי (= „סטת דא [סטתה זון] מבעלה") למרים עצמה. אולם אין יסוד לזיהוי „בן-סטדא" עם י' — כדעתם של כמה חוקרים — וייתכן שהוא אותו נביא-שקר שעל הופעתו בירושלים 10—15 שנים לפני החורבן מספר יוסף בן מתתיהו (מלחמות ב', י"ג, ה'; קדמוניות כ', ח', ר').

כמה חוקרים, מימי א. גיגר ואילך, ניסו לראות בשם „בלעם" שבכמה אגדות ומאמרי חז"ל פיגויו לי' (כגון: משנ' סנה' י', ב'; אבות ה', י"ט; בבלי סנה' ק"ו, ע"ב); אולם זיהוי זה אינו נראה. כמרכן אין הוכחה מספיקה לכך ש„פלוגי מזור מאשת איש" (משנ' יבמ' ד', י"ג), או הצירוף של „פלוגי עם „ממור" (תוס' שם י"ב, י"א; בבלי יומא ס"ו, ע"ב), הם רמזים מכוונים לי'.

פולמוס עם הדוגמות הנוצריות על י' כמשיח, בן-אלהים ואלהים מצוי בדברי אמוראים מן המאות ה-3—4 (למשל: יר' תענ' ב', א'; בבלי סנה' ק"ו, ע"א; שם ק"ו, ע"ב; א. יעללינעק, בית המדרש, ה', 207/8). גם הסיפור על ר' אליעזר ואשתו (שבת קט"ז, ע"א/ב) — שחיו בדור שלאחר החורבן — שלעגו לשכנם „הפילוסוף" בקשר לדברים שהא' שם בפיו של י', משקף את היחס האמביוואלנטי לתורה בעדה הנוצרית הקדומה.

א. א. א.

ב מסורת הספרותית והעממית של היהדות שלאחר תקופת חז"ל אין בדרך-כלל שום התייחסות אל י' ההיסטורי, אלא רק אל הדמות האלוהית — שהיא לדעת היהודים אלי-לית — של האמונה הנוצרית. בפיזטים מובעת לעתים פטירה מפורשת ב„בן-אלהים", ובסליחות יש רמזים ל„גל תלוי" או ל„נשוא על בד", שהנוצרים סוגדים לו. אולם הרמב"ם מזכיר את י' כמשיח-שקר שעמד בישראל („אותו שדמה שיחיה משיח ונהרג בבית-דין", ושהיה „מכשול גדול" ... „גרם לאבד ישראל בחרב ולפזר שאריתם ולהשפילם ולהחליף התורה ולהטעות רוב העולם ולעבוד מבלעדי ה'") [הל' מלכים פ"א, ה"ד]: אין הוא אומר במפורש שי' עשה עצמו אלה, אלא רומז שהוא נעבד ע"י הנוצרים כאלוה (ור' גם ב„אגרת תימן"). בספרות הוויכוחים עם הנוצרים (ע"ע אפולוגטיקה, עמ' 126/34) נמנעו היהודים — מטעמי זהירות, אך גם מטעם היעדר כל ידיעה — מלנגוע בבעיית האיש י' ותולדות-חייתו מצויים רמזים מעטים (יוצא מכלל זה ספר „חוקק אמונה" ליצחק מטרוקי [ע"ע]) של הטלת ספק במהימנותם של סיפורי הא', משום אי-סבירותם מצד עצמם או משום

י. קלוזנר, "הנצרי, א', 25-72, 1969; ד. רוקח, בן סטדא בן פנסירא הוא (תרביץ, ל"ט), תשל"ו; S. Krauss, *Das Leben J. nach jüd. Quellen*, 1902; R. T. Herford, *Christianity in Talmud and Midrash*, 1903; H. L. Strack, J., *die Häretiker u. d. Christen nach d. ältesten jüd. Angaben*, 1910; H. L. Strack-P. Billerbeck, *Kommentar z. NT aus Talmud u. Midrasch*, I-IV, 1922-1928; M. Guttman, *Die wissenschaftliche Talmudpflege d. neueren Zeit* (MGWJ, LXXV), 1931; J. Z. Lauterbach, *J. in the Talmud* (Rabbinic Essays), 1951.

י באיסלאם. בקוראן נזכר י תכופות (בספרות ג', ד', ה', ועוד). בשם עיסא (عيسى) ו"המשיח" (المسيح), ומתור אר כנביא אמת ושליח אללה, שקיבל ספר מן השמים, את האנג'יל (= האַוּאָנג'יליון). כדרך שניתנה תורה למשה, הוא נולד למרים הבתולה הסהוריה, שבה הפיח אללה את דברו הבורא "יהי" (كن); לפיכך הוא מכונה "כַּלְמָה" ("מלה", "דיבור" = לוגוס) ו"רוח". אללה קרבו, כיבדו וברכו. הַנְּחֻוּ וחייו ברוח-הקודש, שלחו כמשל וכאות לחסדו, ונתן בידו לעשות אותות, כגון לרפא חולים ולהחיות מתים. צליבתו היתה דימי-שוא, ובאמת הועלה לשמים. עם זאת שולל הקוראן את תורת השילוש ושם בפי י הכחשת הסענה בדבר היותו אל. לפיכך מבדילים המוסלמים בין י ובין המתקראים נוצרים, שסילפו את תורתו וסרו מדרכו. באס-כאטלוגיה המוסלמית (לפי מפרש-הקוראן אל-בידאוי [המאה ה-13]) מקובלת האמונה, ש י ישוב באחרית-הימים, ימית את האַנְּטִיכְרִיסט (אַלְמַסִּיחַ אַלְדְּגַ'אֵל), ינפץ את הצלב, ישחט את החזיר, יחריב כנסיות ובתי-כנסת, יהרוג את כל הנוצרים הסוטים, ישא אשה ויליד בנים, יחיה 40 שנה, ימות וייקבר בצד מוהמד בקדינה.

E. Sell - D. S. Margoliouth, *Christ in Mohammedan Literature* (Dict. of Christ and the Gospels, II, 882 ff.), 1909; S. M. Zwemer, *The Moslem Christ*, 1912; D. B. Macdonald, *Isā* (El, II), 1927.

פ. ש.ג.

י בספרות העולמית. דמותו של י שימשה מקור-השראה ליצירות ספרותיות מסוגים שונים — פרוזה, שירה אפית ולירית, מחזות-יסורים, דרמה ורומאנים — מראשית התפשטות הגזרות בעולם היווני-רומי ועד ימינו. אולם ברצף היסטורי זה ניתן למתוח קו בין שתי גישות יסודיות: עד לקהצית הראשונה של המאה ה-19, בערך, היתה ספרות זו, שנבעה בעיקר מרגשות דתיים, צמודה למסופר בברית-החדשה, ולא היה מצוי בה, כמעט, עיצוב אַמְנוֹתֵי חֲפְשִׁי; ואילו עם התפשטות הראצינאליזם הופעתם של מחקרים ביקרתיים על כתבי-הקודש הנוצריים החלה להסתמן גישה עצמאית יותר, שלעיתים התרחקה מתפיסת י כדמות אלוהית-אנושית מושלמת, והובילה לתפיסתו כדמות נעלה, אַמְנֵם, אך אנושית טהורה.

החיבור הראשון על חיי י הוא ה"דיאטסארף" של טַיִטוּס (ע"ע), מן המאה ה-2. הוא שימש אד"כ מקור לאפוס הגרמני (סאפסוני) "הליאנד" (המרשיע) ולתיאור פיוטי אחר של חיי י, בגרמנית-עילית עתיקה, של אוֹטְפְּרִיד (ע"ע) מִיִּסְנְבוּרְג. שניהם מן המאה ה-9. באותו זמן, בערך, חוברת גם הפואמה האנגלו-סאפסית Crist, שחלקה המרכזי נכתב, כנראה, בידי קינְוּלְף (Cynewulf), כהתחלה של השירה האפית על י בעת החדשה אפשר לראות את הפואמה הלאטינית Christias (1535) של מארקו גירולאמו ודה מקרמונה. יצירות מודרניות יותר הן: הפואמה האפית Messias, 1749, של פ. ג. קלוֹשְׁטוֹק (ע"ע); הפואמה הדרא-

הסתירות שביניהם. אמה פֶּלִיר (ע"ע) מְסַפֵּר, שאמונתו בשליחותו המשיחית של י התחילה להתערער, כשנתברר לו, לאחר שראה תפילת יהודים ביה"כ, שהתודעה חדתית של העם שבקרבו הופיע י לא רשמה לפניו כלל — לא לחיוב, ואף לא לשלילה — את עובדת הופעתו. י. ג.

המשקע הספרותי של היחס הנפשי של יהודי י"ב בארצות הנצרות לאלוהיה של דת רודפיהם ומדכאיהם הוא הסיפור "תולדות י" (או "המעשה בתלוי"), שהיה נפוץ בנוסחאות רבות, לא נדפס — מאימת הצנזורה, אך מצוי הרבה בכ"י. שרידים של סיפור זה נתגלו בגניזה, מהם הערוכים בצורת פיוט, ומפאן יש להניח שהוא נוצר כבר בראשית י"ב. אולם חלק מן הנוסחאות המפותחות מכילות סממנים רומאניסטיים, המצביעים על המאה ה-12 או אף על זמן מאוחר יותר. "תולדות י" אינו חיבור טולמוסי-עיוני, אלא תגובה עממית יהודית על המיתוס הנוצרי, שניוונה מן הידיעות הרמזים המעטים על י בתלמוד ובספרות האגדה והמדרש (ר' לעיל). הללו נארגו ע"י מספרים מאוחרים יותר למסכת סיפורית, שבאה "להסביר" בנוסח יהודי — ולא להכחיש — את הסיפור האַוּאָנג'יליוני; את כל האמור שם בשבחו של י היא דורשת בגנותו.

יחס היהודים אל האגדה הנוצרית מתבטא כבר ב"פיענוח" שניתן למיסתורין הנוצרי שמסביב ללידת-הפתולים. לפי רוב הנוסחאות של הסיפור היה י ממזר, בן לשכן של אמו מרים, אשר נתפתחה או נאנסה, בהיעדר בעלה; יש שהבעל הוא שנקרא יוסף, ויש שהשכן. לפי מקצת נוסחאות, היתה מרים גידה באותה עת, ולפי זה היה י ממזר ובן-הנידה גם יחד. י מתואר כת"ח שיצא לתרבות רעה, כדומה במקצת לאלישע בן אבויה (ע"ע); הוא מורד בחכמים ופּהֲצִיף פְּלִיפְּהֵם, וע"כ נענש על-ידיהם. הסיפור תולה את המופתים שעשה י ביכלתו הפישופית; הוא גנב מבית-המקדש שם-מפורש, השתמש בו לכך, הוא הוכנע והופל בידי החכמים באמצעות שם קדוש מזה שהיה בידו, המאבק בין י לבין החכמים מוצג, אפוא, כמאבק בין מכשפים. סיפור האַוּאָנג'יליון בדבר מותו של י בגזירת חכמי ישראל אינו מוכחש כלל; אדרבא, מקומם של הרומאים במהלך משפטו ותלייתו (צליבתו אינה נזכרת) נפקד כמעט לגמרי. דינו יצא להריגה משעה שהכריזו את עצמו למשיח, קיבץ סביבו תלמידים והתעה אותם, היעלמותו של י מקברו מוסברה בפשטות ככך ש"הודה הגנף" גנב את גופתו והשליכה לאַמְתֵּי-הַמִּים שבגניתו. לאחר שפשטה השמועה ש"י קם לתחיה, מצאו חכמים את גופתו, ורוב המאמינים במשיחיותו חזרו בהם מאמונתם. הסיפור מסתיים בתיאור קצר של הפצת תורתו של י ע"י י"ב תלמידיו, ובקצת נוסחאות יש גם סיפורים קצרים וביקרתיים של תורת הנצרות.

את אחת הנוסחאות של "תולדות י", בליווי תרגום לאטיני, פירסם לראשונה י. כ. וֶגְנִיל (ע"ע) בחיבורו האַנְטִי-יהודי Tcla ignea Satanae, 1681, קובץ הנוסחאות העבריות נערך בידי שמואל קרויס (1902).

י. ד.

ג. באדר, חלקת מחוקק, תרנ"ג; ז. פ. חיות, בן סטדא (הגורן, ד'), תרס"ג; א. ש. קמנצקי, י הנוצרי, מאת ד"ר יוסף קלוזנר [ביקורת] (התקופה, י"ח), תרפ"ג; ל. גינצ' בורג, גנוי שכטר, א' 324-338, תרפ"ח; א. א. אורבך, דרשות חז"ל על נביאי אומות העולם ועל פרשת בלעם לאור היריחו היהודי-נוצרי (תרביץ, כ"ה), תשט"ז; הנ"ל, חז"ל, פרקי אמונות ודעות, מפתח: ישו, נצרות, נוצרים, תשכ"ט;

ואת הנצרות הכופרת בערפו של העולם הארצי: התמודדות זו מסתיימת בנצחונה המוצדק של תורת י. גם במקוהו „בראנד“—הגיבור, שדרש „הכל או לא-כלום“, שומע, על סף מותו, בתקול המבשרת מה שלימד י, „אלהים הוא חסד“.

ב. בירנסון (ע"ע) טען תחילה, במקוה „מעל לכוחות אנרש“, שתורת י אינה ניתנת להגשמה; אולם במרוצת-הזמן שינה את השקפתו ומצא בנצרות „יחס אנושי פן לאלהים ע"פ תורתו ודוגמתו של י“. בדרך-כלל, מודגשת מהותו האנושית של י ביצירות דראמתיות של סופרים מודרניים רבים, כגון: סוריאק (L. X. Sauriac), 1849; תומה (E. Thomas), 1889; גומפנברג (H. v. Gumpenberg), 1891; גרנמוון (Ch. Grandmougin), 1892; סוכ' (L. F. Sauvage), 1901; לפלר (C. Löffler), 1904; פ. אונריס (ע"ע), 1921. ב-1955 פורסמה הדראמה *Processo a Gesù* („משפט י“) של דיגו פאברי (D. Fabbri), שבה להקת שחקנים יהודים חוזרת על משפטו של י ומאשרת את פסקהדין.

מפרקי היצירות בפרוזה שדמויות-י העלו בהם — המפורסמים ביותר הם: פרק של *Pensées* [פראנגמנט מס' 553 במהדורת פרנשוויג] לבלו פסקל, שבו מתוארת בדידותו של י בלילה על הר-היותים, ו„אגדת האינקוויזיטור הגדול“ שב„הא-חיים קאראמאזוב“ לדוסטויבסקי-אחד הביטויים הנעלים ביותר לניגוד שבין החירות והפניה, האמונה והיאוש, האהבה והצד-קנות הקרה. דן פאול (ע"ע, עמ' 897) משתמש בדמותו של י להבעת תוכחת-הזעם „נאום כריסטוס המת, מעל בניין-העולם, כי אין אלהים“. מבין הרומנים הפופולריים הרבים על י—מהם גם על הופעת-מחדש במסגרת העולם המודרני, או על אנשים בני-ימינו היוצאים בעקבותיו — ראויים להיזכר: Ben Hur של לואיס וולס (ע"ע); *Le Désespéré* („המיואש“), 1886, של לאון בלוא (ע"ע); *Hilligenlei* („ארץ-הקודש“), 1906, של פרנסן (G. Frenssen); *Il Santo* („הקדוש“), 1906, של פוגאצ'ו (A. Fogazzaro); „התם בחסדו של כריסטוס, עמנואל קוינט“, 1910, של ג. האופטמן (ע"ע); *Jesus*, 1927, של אגרי ברביס (ע"ע); „בן-אדם“, 1928, של אמיל לודיג (ע"ע); *The Man Born to be King* („האדם שנולד להיות מלך“), 1942, של סירו (D. L. Say-ers); „האיש מנצרת“, 1950, של שלום אש (ע"ע); *Der Meister* („הרב“), 1950, של פ. לגרקויסט (ע"ע); *The Big Fisherman* („הדייג הגדול“), 1952, של ל. ס. דגלס (Douglas); „ישו המלך“, 1954, של ר. גריין (ע"ע); „הנצלב מחדש“, 1954, של ניקוס קונצקיס (ע"ע).

מבין הסיפורים ראויים לציון: *Der Fremde* („הזר“), 1901, של ה. קאלנברג (H. Kahlenberg); „אגדות י“, 1904, של סלמה לגרלף (ע"ע); „הילד י בפלאנדריה“, 1917, של פ. טיממנס (ע"ע); „שובו של כריסטוס“, 1926, של ריקרדה הוד (ע"ע).

בספרות העברית החדשה תוארה דמותו של י, כאדם יהודי, ברומאן „במשעול הצר“, תרצ"ז, מאת א.א. קפקא, ובהגדה דראמתית „ישוע מנצרת“, תשי"א, מאת נ. אגמון (ביסטרביצקי).

D Lange, *Das Christusdrama im 19. u. 20. Jahrhundert*, 1924; A. Heuser, *Die Erlösergestalt in d. belletristischen Literatur*, 1936; H. Schirmbeck, *Der moderne Jesus-Roman* (Christl. Dichter d. Gegenwart [Hrsg. H. Friedmann - O. Mann]), 1955.

צ. קל.

מתית של קלמנס ברנטנו (ע"ע) *Das bittere Leiden unseres Herrn Jesu* („סבלו המר של אדוננו ישו“), 1833; האפוס *Eine Evangelienharmonie* („הארמוניה של האוואנגליונים“), 1909, של ה. פנצמן; האפוס *Heiland* („המושיע“), 1931, של פאול ארנסט.

מן השירה הלירית המוקדשת לי — שירים דתיים ועממיים — נשתמרו בעיקר ההימנונים (ע"ע ליטורגיה, עמ' 781). מחוללו של סוג ספרותי זה היה, כנראה, הילריוס מפואטייה (ע"ע), שממנו הושפע אמברוסיוס ממילנו (ע"ע). שניהם בני המאה ה-4. במאה ה-6 הצטיינו בחיבור הימנונים וננטיוס פורטונטוס (ע"ע) ורומנוס המלודי (ע"ע ביוג'סיון, עמ' 384/5) — גדול המשוררים הביזאנטיים, יהודי סורי מומר. במסורת זו המשיכו ביה"ב (בלאטינית) אב'לר (ע"ע) וברנר מקלרוו (ע"ע) הצרפתים, ובפתח התקופה החדשה חידשה מרטין לותר (ע"ע), עם „ההימנונים הקדושים“ (בגר-מנית) שלו (1523/4). בדרכו הלכו פרידריך שפה (ע"ע), פאול גרהרט (ע"ע), אנגלוס סילויוס (ע"ע) — בני המאה ה-17; גרהרד טרסטגן, בעל הקובץ *Geistiges Gärtlein* („גינה רוחנית“), 1729, ונובליס (ע"ע) — בני המאה ה-18. שונה לחלוטין ברוחה היא יצירתו הלירית של ארנו הולץ (ע"ע) „ספר הזמן“, 1885, הרואה בי את הסוציאליסט הראשון.

העתיק בין מחזות-היסורים (*Passionen, pas-sions*), או המיסטריות, הידועים לנו הוא *Χριστός πάσχαυ* („הסובל“). הביזאנטי. מן המאה ה-9 בערך — דוגמה של התגלמות ההשראה הדתית ביצירה פיוטית נעלה. סוג זה של מחזות היה נפוץ מאד ביה"ב, בעיקר בגרמניה ובצרפת; הודגשו בו הפרטים הראליסטיים של יסורי י במגמה לעורר רגשות-לבם של הצופים. המפורסמים בין מחזות-היסורים הצרפתיים הם: *Passion d'Arras* של אסטאש מרקאדה; *Passion de Paris* של ארנו גרבאן; *Passion d'Angers* של ז'אן מישל — כולם מן המאה ה-15. המפורסם שבמחזות הגרמניים הוא *Oberammergauer Passionsspiel* (ע"ע) אובראמרגאו, המוצג ב-1634 ועד ימינו; הוא עורר לאחרונה התנגדות-מה בשל הגימה האנטישמית שבו.

בדראמה של הזמן החדש קרוב עדיין לסופר בברית-החדשה תיאור דמותו של י בטריטורגיה *Christus* של ר.ו. לונגפלו (ע"ע). משוררים וסופרים הוגידעות ניסו להשתמש בעיצוב דראמתני של דמותו של י לשם התמודדות רעיונית מעמיקה. פרידריך הבל (ע"ע) — ששלל הן את האמונה והן את המוסר של הנצרות — תיכנן עשרות-שנים מחזה על י האיש, על רקע יחסו ליוחנן — שהוא הרוחף אותו להופיע כמשיח — ולבטיו בין טיעונים למשיחיות ארצית או למשיחיות רוחנית. מרשימותיו וממכתביו של הבל ניכר, שנתפון להציג דמות של ענק-רוח, בעל יצרים ומגמות שאינם מודעים ברור לו עצמו והמביאים אותו — המרומה ספק ע"י עצמו ספק ע"י תלמידיו — לכלל התנשאות אלוהית; אולם הבל לא הספיק לממש משימה גדולה זו. אוטו לודיג (ע"ע) תיכנן אף הוא דראמה על י, אולם מנקודת-מבט מנוגדת לזו של הבל: הוא רצה להדגיש דווקא את פשטותו הנעלה, את אנושיותו הטהורה של י, שהתמצתה בדאגה לכל הנוגע לבני-אדם — באלה ראה קירבה אמיתית לאלוהי; אך גם הוא לא הצליח להשלים את יצירתו. ה. איבסן (ע"ע) העלה בעקיפין את דמותו של י בדראמה „הקיסר הגלילי“, שבה העמיד זה מול זו את העולם ההלני השקוע בפולחן היופי

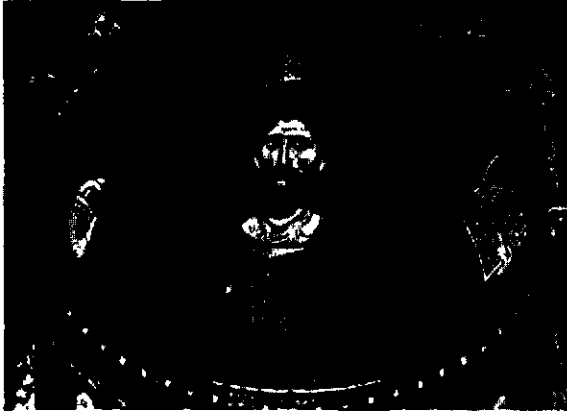

ישו — „הכל־יכול“  
פסיפס מונומנטאלי בקאתדראלה של מונראלה (Monreale),  
סיציליה (המאה ה־12)

בדמות בן-המזרח, בעל שער וזקן שחורים, שני הטיפוסים האלה חוזרים בתיאורי דמותו של ישו עד לימינו.

לקראת הסוף של המאה ה־3 חלה תמורה ניכרת בסיגנון ובנושאים: במקום הסימבוליזם בא הראליזם הסיפורי. ישו הפילוסוף או המורה הפך לישו הדורש על ההר; הוא עדיין לבוש גלימה, אך אינו עוד צעיר, והוא בעל זקן קצר; עיניו הפקוחות במבט שאינו נע משוות לו דמיון ליזופטר. אולם לנושא עיקרי היה ישו המחולל נסים — צעיר וקורן יופי מלאכי, בעל שער מתולתל, במחצית המאה ה־4 מופיעים נושאים סיפוריים חדשים. במקום מחולל הנסים באים תיאורים של פרשת סבלו של ישו בימים האחרונים לחייו לפני הוצאתו להורג: פניסתו לירושלים (ר' תמ': פרך ד', עמ' 41/2), מאסרו בגן, הופעתו בפני פילאטוס, הכתרתו בעטרת־הקוצים; ואילו ענותו הגופנית, הלקאתו וצליבתו, בדרך־כלל אינן מתארות עדיין.

תיאורי הצליבה הראשונים הידועים לנו הם מקחצית המאה ה־5: על דלת־העץ של פנסיית Santa Sabina ברומא מתואר ישו ערום, עם פיסוי־חלציים בלבד; בשנהב מאותה תקופה מתוארים נשיאת הצלב, הצליבה וספקותיו של תומא ברבן. בשתי היצירות ישו מתואר כבעל שער ארוך חקן, אולם בשניה יש גם תיאור ישו כצעיר, הצליבה היא, בדרך־כלל, נושא נדיר באמנות הביזאנטית; תיאורה המפורסם־ביותר, בשל הדראמטיות שבו, הוא במיניאטורה בכי של אואנגליקן סורי מן המאה ה־6.

תיאור לא־עלילתי של דמות הצלב — crucifixus — לא נודע לפני המאה ה־7. בתיאורים המוקדמים־יחסית, במאות ה־9—10, נראה ישו על צלבו כשעיניו פקוחות וריים מסמרים נעוצים בגופו. מאחר־יתר מתואר ישו מתפתל ביסורים, כשפניו מעוותות, עיניו עצומות ורגליו משופלות ובהן מסמר אחד בלבד. במרוצת הזמן היו הצליבה והצלב למוטיב המרכזי והחשוב ביותר באמנות הנוצרית.

אולם כבר במאה ה־4 הועמד במרכז התיאורים גם ישו בתהילה, מוקף הילה מלכותית, ומשני צידיו מלאכים ושליחים, כשידו הימנית מושטה בתנועה של שליט־עולם (Cosmocrator) או „כל־יכול“ (Pantocrator); תיאורים אלה של ישו כמלך (Maiestas Domini) נפוצו מאד כבר בתקופת תאודוסיוס, ובהם מראהו כמראה יזופטר, בעל זקן ושער ארוך. כזאת היא דמותו ברוב התמונות מתחום השלטון הביזאנטי בסיציליה ובאיטליה (השר' תמ', פרך ד', עמ'

דמותו של ישו באמנות. מראשיתה של האמנות הנוצרית עמדה דמותו של ישו במרכזה. אולם התיאורים הראשונים של ישו, שנתגלו בקאטאקומבות ועל־גבי סארקופאגים ברומא, לא ניתנו בצורה פיגוראטיבית, אלא נשאו אופי סימבולי: הכריסמוזן — מונוגרמה של שמו של ישו בצורת צלב.



הכריסמוזן

לעתים בצירוף האותיות היווניות α ω המסמלות את הראשית ואת האחרית; הטריגרמה IHS (עי' הצורה היוונית של שמו של ישו), דג — יור' Ιχθους, רה'ת של Ιησους Χριστος θεου υιός σωτηρ (= ישו משיח בן־אלהים גואל); גפן; אשפול־ענבים; אריה („גור אריה יהודה“); שקנאי; גריסין; החול (פויניפס); השה (שה־האלהים [= הקרבן]); „נושא מטאת העולם“ (Agnus Dei; לפי יואנס I, 29, 36); „הרועה הנאמן“ (לפי לוקאס XV, 4—6). סמלים אלה חוזרים באמנות הנוצרית עד הזמן החדש.

הפרת הנצרות כדתה הרשמית של הקיסרות הרומית (במאה ה־4) נתנה דחיפה להתפתחות האמנות הנוצרית בגלוי, ובמרכזה הועמדה דמותו של ישו. אמנות זו מילאה תפקיד פפול: כמושא להערצה דבקות, וכאמצעי להפצת בשורתו של ישו בעולם. היא התבטאה בכל הצורות: בציורים על קירות — מראשיתה; בציורים על לוחות־עץ — החל במאה ה־4; בפסלים ותבליטים — צורה נדירה בין המאות ה־5 ל־12, ושכיחה לאחר־מכן; בפסיפסים — שהגיעו לשיאם האמנותי באמנות הביזאנטית; ובמיניאטורות (איורים; עי' אילומינציה) בשולי כתבי־הקודש — החל במאה ה־6. התפתחותה של אמנות זו הופרעה, אמנם, במאות ה־8 וה־9, בעיקר בחלקה המזרחי של הקיסרות, עם התגברות האינקוויזיציה (עי' עי'); היא התחדשה והתפשטה לאחר ביטול הגזירות שאסרו את הערצתם של תיאורים חזותיים. האמנים הנוצרים הראשונים שאלו את סיגנונם ואת נושאייהם בתיאור דיוקנו של ישו מן האמנות ההלניסטית־רומית. על סארקופאגים מאמצע המאה השלישית מתואר ישו כמורה בדמות פילוסוף הלובש גלימה הקיפית, חזיק בידו מגילה — סמל הפילוסופיה — שסימלה בשביל הנוצרים את הפילוסוף־רוח; וכן הוא מופיע במאות ה־3—4 גם בציור, בפסיפס וב־פסלון. טיפוס זה של תיאור הוסיף להופיע



ישו — „האל היפה“ (Le Beau Dieu)  
בשער קאתדראלה באמיין (המאה ה־18)

גם בתקופות מאוחרות־יותר: הפסל הגותי Le Beau Dieu („האל היפה“), שהוצב בקאתדראלה של אמין, שימש דוגמה לחיקויים (כגון בשארטר וברנס). ישו המורה תואר במערב לרוב כצעיר חסר־זקן, המצטיין בפיזיו; כזה הוא גם תכופות ישו כמורה נאמן, הנושא טלה על כתפיו. התיאורים הראשונים של ישו בסיגנון הביזאנטי מציגים אותו



תיאורים מן הסוג מאנדיליון (יור — מגבת). הקשורים בפולחן „הפנים הקדושים” — דיוקנו של י, שנשתמר במט-פחת שהגישה לו ורזניקה הקדושה בדרפו לגולגולתא, כדי שינגב בה את זיעתו. טיפוס „אדסה” נפרץ במיניאטורות מזרחיות מן המאה ה-6, הוא נשתמר באמנות הביזאנטית עד לתקופתה המאוחרת. סיגנון ביזאנטי זה התפשט הן מערבה (הפסיפסים המונומנטאליים שבראונזה) והן מזרחה, הוא היה השליט בארמניה, בגרוזיה וכן ברוסיה (עד שהתפתח בה, בהשראתו של רופליוב, סיגנון לאומי עצמאי במאה ה-14). — שונה בראליזם ובקונקרטיזם שלה היתה האמנות הסורית, כפי שמעידות החפירות בדורא-אורפוס (ע"ע); בה מופיעים, כבר לפני המחצית של המאה ה-3, נושאים שלא היו ידועים ברומא: י הצועד על גלי הפנת, ביקורן של שלוש הנשים ליד הקבר הקדוש, ועד.

האמנות הרומאנית, שהתפתחה במערב-אירופה במאות ה-10-12, הוסיפה לתאר את י כטיפוס יהודי לא-צעיר, בעל זקן-תיש, תוך הבלטת הצד הרוחני שבדמות זו. כזה, למשל, הוא י בציוויקיר שבכנסיה של טון (Tavant) בצרפת, או בפסיפס הגדול בכנסיית S. Maria in Trastevere ברומא, שבו מתואר י בחברת אמו וקדושים. לעומת-זה הבליט הסיגנון הגותי, מן המאה ה-12 ואילך, במיוחד את יפיה העל-אנושי של דמותו של י, אולם בסידרת תבלי-טים בקאתדראלה של נאומבורג (גרמניה), מן המאה ה-13, המתארים מאורעות מחיי י, הלה ושלוחיו מופיעים בדמות

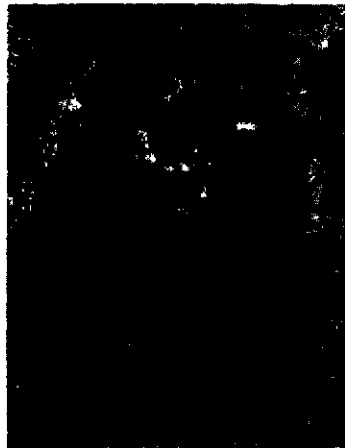

ראשו של ישו — רישום מתחילת המאה ה-16 לפי הפרסקו „הסעודה האחרונה” מאת פֶאונררו (1497)

פשוטי-עם, איכרים או דייגים, המסובים לסעודה ללא גינוני טקסיות. במאה ה-13 נעשו באיטליה הנסיגנות הראשונים להשתחרר מן הסיגנון הביזאנטי; צ'ימבואה (ע"ע) ודונצ'ו (ע"ע) סללו את הדרך לג'וטו (ע"ע), שיצר טיפוס חדש של י כדמות אנושית אצילה, ה-משרה שאר-רוח על הסביבה. מג'וטו ועד

אמנות הרנסאנס הלך והתפתח טיפוס של י כדמות המראה הפנמה נפשית שקטה, בצד תיאור ראליסטי מאופק. מֶז'ו (ע"ע) מתאר את י בפרסקות כבן-אדם בשר-דם. לֶאוֹנָרְדוֹ דֶה וינצ'י (ע"ע), בציוויקיר של ה„סעודה האחרונה”, תיאר את דיוקנו של י ככליל העד-נות היופני. מיכֶלֶאנְגֶ'לוֹ (ע"ע), לעומת-זה, תיאר את י השופט-חורעם ב„יום-הדין האחרון” כענק, המאחד את יפיו של אפולו עם גבורתו של הרקולס (ר' תמ' כרך ב', עמ' 441/2). בגרמניה צייר מתיאס גרינולד (ע"ע) במזבח מאיזנהיים את י הצלוב-המת בסיגנון ובצבעים אפספרטי-ניסטיים, שלא היה להם תקדים. רֶמְבְּרַנט (ע"ע), בתארו את י, הבליט את הצד הרוחני והאנושי.

משלהי המאה ה-17 ואילך שוב אין דמותו של י וטיפורי האוראנגליונים מהווים את הנושאים המרכזיים באמנות.



ראשו של ישו פרס מן הפרסקו בכנסיה של טאוואו, צרפת (המאה ה-12)

י על כס-מלכותו, המחזיק על ברפיו ספר, כשידו הימנית מצביעה שהוא מדבר, מתואר בתמונה Sancta Sanctorum ברומא, ובה מסומל י כבעל ה„דבר” (λόγος). תפיסה דומה לכך מצויה בתיאורים של „מסירת החוק החדש” (Traditio legis), שבהם מוסר י את מפתחות-השמים ואת החוק בידי פטרוס ופאולוס. בתיאור תפארתו בSt. Vitale בראונה (המאה ה-5) י מופיע כצעיר. צעיר חסר-זקן הוא גם י שבתיאורים מן התקופות הקארולינית והאוטונית (ר' תמ', כרך א', עמ' 752). אולם לאחר-מכן, בתקופות הרומא-נית והגותית, הוא תמיד בעל-זקן.

לתיאור של י כצעיר בעל עיניים יפות, גבות מחוברות, אף ארוך, שער מסולסל וזקן שחור, שימשה, כנראה, כפרו-טיפוס „תמונת אדסה”, שהוטבעה — לפי האגדה הנוצרית — בידי י עצמו בשולי מעילו ונמסרה בידיו לשליחי המלך אבגר (ע"ע), היא היתה המקור לשורה של



הסעודה האחרונה. תבליטאכו בקאתדראלה של נאומבורג, גרמניה (המאה ה-13)

Ecce homo („הנה האיש“): י' המוצג בפני העם לאחר שהולקה והוכתר בעטרת-קוצים; גם בנושא זה עסקו אמנים רבים, ומן הגדולים שבהם, בייחוד למן הרנסאנס ועד העת החדשה: מן היצירות המודרניות — הפסל של יעקב אפשטיין (ע"ע). — מוטיוו ה־Pietà, כלף תיאור י' המת השוכב על ברכי אמו האבלה, אינו שאוב מן "הברית החדשה": הוא הומצא ע"י אמנים גרמנים בסוף יה"ב; בפיסול נודעות ביותר יצירותיו של מיכלאנג'לו על נושא זה. — „דרך-הייסורים“ (Passion) — תוארה כבר במאה ה־4, ואח"כ עד העת החדשה, בצירי-קיר, צירי-מוזנ, מניאטורות, חלונות צבעוניים, שטיחים, תבליטים על דלתות-כנסיות (הקאטדראלות בקלן ובנאומבורג) ותחריטים (דירר, רמבראנט); בזמן המודרני — יצירתו של ז'ורז' רואו. — י' נושא את צלב בו. — י' נטמן בקבר. — יהודה איש-קריות נושק ל'י. — תחיית י' מן המתים — תוארה תחילה בצורה סמלית, באמצעות צלב ריק שלרגלו יושבים שני השומרים; אח"כ תואר ביקורן של הגשים שמצאו את הקבר ריק (ר' תמ', כרך ד', לוח, עמ' 47/8 — 49/50); מן המאה ה־11 ואילך מתואר י' הקם לתחיה כשהוא יוצא מקברו בהחזיקו בידו דגל מעוטר בצלב, ועל פניו הפעת נצחון, או י' „המשתנה“ לדמות על-אנושית ומתנשא השמימה מוקף הילה. — י' בעל הלב הקדוש (Sacré-Coeur) — תואר כבר בקאטאקומבות באַלֶפְסַנְדְרִיָה. ועוד הרבה פעמים לאחר-מכן; וביחוד חודש תיאור נושא זה במאה ה־17. — „אל תגעי בי“ (noli me tangere) — פגישתו של י' שקם לתחיה עם מרים המגד-לית. — הסעודה האחרונה תוארה הרבה—מצירי-קיר בקאטאקומבה ברומא עד יצירתו של אנדרה דרן (ע"ע) במאה ה־20; מפורסם ביותר הוא ציור-הקיר של לאונארדו דה-ווינצ'י (ור' גם תמ', כרך ב', בין עמ' 759/60—761/2, לוח ו' [למטה]).

J. Sauer, *Die ältesten Christusbilder*, 1920; J. Strzygowski, *Ursprung d. christlichen Kirchenkunst*, 1920; H. Preuss, *Das Bild Christi im Wandel d. Zeiten*, 1921<sup>6</sup>; W. Pinder, *Die Pietà*, 1922; K. Pfister, *Katakomben-Malerei*, 1924; W. Rothes, *Christus in d. bildenden Kunst*, 1924<sup>7-10</sup>; K. Künstele, *Ikongraphie d. christl. Kunst*, I-II, 1926—1928; G. de Francovich, *L'Origine e la diffusione del Crocifisso gotico doloroso* (Kgl. Jhrb. [Bibl. Hertziana], II, 227—244), 1938; S. Bettini, *Pittura delle origini cristiane*, 1942; G. Auletta, *L'Aspetto di Gesù Cristo*, 1948; F. Gerke, *Christus in d. spätantiken Plastik*, 1948<sup>8</sup>; J. Kollwitz, *Das Christusbild d. 3. Jh.*, 1953; C. Cecchelli, *Iconografia del Cristo nell'arte paleocristiana e bizantina*, 1956; L. Réau, *Iconographie de l'art chrétien*, I—III, 1955—1959; A. Grabar, *Le Premier art chrétien* (200—395), 1966; id., *Christian Iconography*, 1968.

**ישוע כהן-גדול, ע"ע יסוף.**

**ישוע בן יהודה** (המחצית השנייה של המאה ה־11), מגדור לי חכמי הקראים; חי בירושלים. י' היה תלמידו של יוסף אל-בציר (ע"ע), וכמהו היה חסיד האסכולה המועד-תולית של הפילוסופיה הערבית. מחיבורו הפילוסופי של י' „בראשית רבא“, הודן, בצורת מדרש לתורה, בבעיות-היסוד של האמונה ע"פ הכלאם (ע"ע). נשתמרו רק שתי הפרשיות הראשונות (בתרגום עברי), ומובאות רבות נמצאות בעץ החיים" לאהרן בן אליהו מניקומידיה (ע"ע) וב"ספר הקבלה" לר' אברהם אבן דאוד (ע"ע). י' תירגם את התורה לערבית וחיבר עליה פירוש, שממנו נשתמרו קטעים בלבד; ר' אברהם



"Il a été maltraité et opprimé et il n'a pas ouvert la bouche."

ננש והוא נענה ולא ימח פיו (ישעיהו נג, ז) ישו חסעונה — חחרים סאת ו' רואו (1827) סחור סירתת תחריטים בשם Misereere („חנני“ [תה' נא, נ])

בסוף המאה ה־19 וב-מאה ה־20 חורו אמנים בודדים לנושאים אלה, ובייחוד — לי' הסובל והנצל, כסמל העולם השרוי בסבל ומצוקה, ללא גאולה. דורז' רואו (ע"ע) מתאר את י' כסמל לסבלה של האנושות במלחמות-העולם, סבל שנעדרת ממנו משמעות משיחית. מרק שגל (ע"ע) מתאר את י' כיהו-די הנצל בשעה שעמו נרדף ומעונה. ס ל ו ד ו ר ד ל י (ע"ע) יוצר תמונות י' מוזרות בעלות אווירה סיראליסטית מובהקת.

מוטיווים מיוחדים, נוסף על הנזכרים, באמנות המציגה את י' הם: י' התינוק והילד — נושא שכיח מאד באמנות הנוצרית; י' מתואר לרוב על ברכי אמו או כשהוא משחק, מלטף בעל-חיים, לומד ללכת, לקרוא, לעבוד בעץ בהדרכת יוסף, ועוד.

באמנות הביזאנטית והסלאווית י' הילד — כריסטוס עמגואל — מופיע לעתים כשוכב בקערה האוכאריסטית. תיאורים שכיחים אחרים המתייחסים לנושא של ילדותו ונעוריו של י' הם: המשפחה הקדושה (ר' תמ', כרך י"ג, עמ' 742) — י' עם מרים ויוסף, או י' עם מרים ותנה, לעתים בחברתו של יחנן הקטן; המולד, באיכוס שבאורווה בבית-לחם, תואר פעמים הרבה מאד; הערצת הרועים והמאגים; ברית-המילה של י', או הבאתו לבית המקדש ע"י הוריו; הפרי-חה למצרים (ר' תמ', כרך י', עמ' 329). ועוד—י' המגרש את

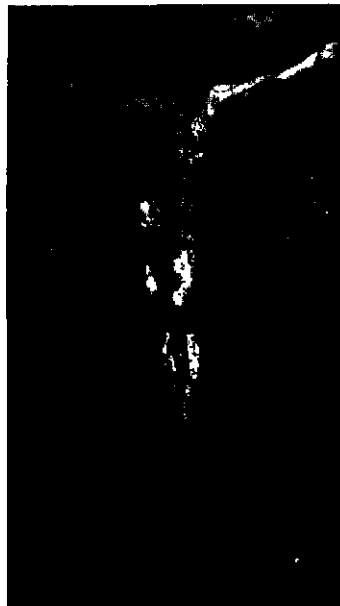

„הצליבה“ — סאת אל גרסו (שלחי הטאה ה־18)

הרוכלים מבית-המקדש — המפורד-סמות ביצירות על-נושא זה הן תמונה של אל-גריקו, וכן תחריט של רמבראנט. — י' המברך את העו-לם. — י' הסובל (Christus patiens) — נוסף על תיאורי צליבתו ותיאורים לא-עלילתיים של דמות הצלב (ר' לעיל) — בתמונות לאינספור מאת כל גדולי האמנים ביה"ב, ברנסאנס ובפארוק — ניתנת הרבה, ובי-נסוחים שונים, דמות

שהי" העמידו גם דיפלומאטים, "כהנים-מוחלים" — וממילא גם יועצים בעלי השפעה — למלכים ולנסיכים, ומחנכים לבני-השליטים. צירוף זה של השפעה חינוכית וחברתית — מזה, ושל אירגון בין-לאומי הדוק ומלוכד — מזה, עורר התנגדות חששות אף בארצות קאתוליות, שחתרו לאי-תלות בכס האפיפיורי — אם מתוך אנטיקלייקאליזם, אם מתוך שאיפה לעצמאות מדינית דתית. בארצות לא-קאתוליות ראו ב" את הצבא או את "הגיס החמישי" של האפיפיור, וייחסו להם תכניות חתרניות, טכסיס-נכלים ותורות מסוכנות, כגון הדעה שבידי האפיפיור הזכות לנדודת שליטים ושמותו לרצוח שליט שנודח. בתקופת האבסולוטיזם הנאור (ע"ע [כרך-מילואים]) גורשו הי" מארצות קאתוליות שונות, כגון מפורטוגאל ב-1759, מצרפת ב-1764 ומספרד ב-1767, וב-1773 נאלץ האפיפיור קלמנס XIV, בלחצם של מלכי צרפת וספרד ושליטי איטליה, לפרק את המיסדר. אעפ"כ התמידה "חברת ישו" בקיומה, דווקא בארצות לא-קאתוליות, שלשליטיהן (כגון פרידריך II מפרו-סיה ויקטרינה מרוסיה) לא היה עניין במאבקים הפנימיים בכנסייה הקאתולית, ולעומת זה לא רצו לוותר על התועלת שמוסדות-החינוך הישועיים הביאו למדינה. עם הרסטוראציה שלאחר נפילת נאפוליון החזיר האפיפיור פיוס VII את המיסדר על כנו ב-1814.

בפעולתם למען האינטרסים של הכנסייה הופיעו הי" לעיתים כאופרטוניסטים, מתוך חוש-מציאות דק ונכונות להתאים את שיטותיהם ודרכי-פעילותם לנסיבות הזמן והמקום. לפיכך הואשמו מצד קצת נוצרים מחמירים בוותרנות מוסרית ("לאכסיזם" [laxismus] — גטיה לפסוק לקולא ללא הצדקה מספקת), ומצד מתנגדים שונים — בדעה ש"המטרה מקדשת את האמצעים" (ז"א — גם אמצעים פסולים). בפעולתם בשטח המיסיון ניסו הי" להסתגל הסתגלות חיצונית (acco-modatio) למנהגים ולתרבות של בני המקום כדי למשכם לנצרות, כגון מטאוריצי (Ricci), שחי בפיקנג והתנהג כמלומד סיני; שיטותיו הקיצוניות של ריצי נפסלו לאחר-מכן מטעם האפיפיור קלמנס VI. ככהנים-מוחלים יועצים בבעיות מצפון גילו הי" הבנה יתרה לחולשות האדם, והקזואיסטיקה המוסרית שלהם עוררה התנגדות חריפה כגובלת באי-מוסריות. יסודו של הלאכסיזם הישועי היה בתורת ה"הסתברותיות" (probabilismus), המתירה להקל במקום שיש סברה כלשהי, ואפילו הקלושה ביותר, לטובת הקולא. תורה זו הפכה לנושא מרכזי בפולמוס הינסניזם (ע"ע) במאה ה-17, ופסקל (ע"ע) שם את הלאכסיזם הישועי מטרה לחיצי הלעג שלו. בביטוייו הקיצוניים יותר נפסל הלאכסיזם אחר-כך מטעם אפיפיורים שונים.

הי" היו מעורבים בפולמוסים תאולוגיים רבים, כגון פול-מוס הקוואטיזם (ע"ע; וע"ע ג'ויזן, פנלון), שנסב על מהות המיסטיקה והאיחוד עם האל ופולמוס היאנסניזם, שנסב על התפיסה התאולוגית הנכונה של החסד האלהי. בוויכוח זה נראו הי" קרובים יותר לעמדה הומאניסטית, שכן ביקשו להגדיר את פעולת החסד האלהי על נפש האדם בצורה שלא תפגע בחופש-הבחירה של הרצון האנושי. בעיני מתנגדיהם נראתה העמדה הישועית כנגועה ביסודות המזכריים את הכפירה של פלגיוס (ע"ע). תורת-החסד היתה סלעי-מחלוקת בין הי" לדומיניקאנים — שיטת הישועי לואיס דה מולינה (ע"ע מוליניזם) כנגד התורה התומיסטית המסר-חית — לפני שהבעיה נתחדשה ע"י היאנסניזם.

אבן עזרא מצטט מתוכו. י היה בקי בספרות הרבנית; בפול-מוס עם ר' סעדיה גאון הוא משתמש בלשון מתונה יותר מזו של חבריו הקראים, המעידה על מידה של יראת-כבוד. בעקבות רבו נלחם גם י בשיטת ה"רפוב" (ע"ע אשות, עמ' 388), והקדיש לכך את "ספר הישר" (או: "ספר העריות") שנשמתו בתרגום עברי. הודות לסמכותו הרבה ניצחה בקראות העמדה הליבראלית בנוגע לאיסורי היתון, שנודעה לה חשיבות רבה לגבי עצם קיומה הפיסי של העדה. הי" העמיד תלמידים הרבה, אף יוצאי ארצות רחוקות, ביניהם: טוביה בן משה המעתיק (ע"ע), יעקב בן שמעון מביזאנטיון וסיד אבן אלתאראס (ע"ע אלתרס) מקאסטיליה.

ש. פינסקער, לקוטי קדמוניות, מפתח: בערכו, תר"ך; J. Fürst, *Geschichte d. Karäerthums v. 900 bis 1575*, 162-190, 1865; M. Schreiner, *Studien ab. J. b. J.*, 1900; S. Poznański, *The Karate Literary Opponents of Saadia Gaon*, 48-53, 1908; J. Mann, *Texts and Studies*, II, Index: s. v., 1935.

ג. ז.

ישועים, הכינוי המקובל לחברי המיסדר הקאתולי, ח ב ר ת י ש ו (Societas Jesu), שנוסד ב-1534 בידי איג' טיוס מליוולה (ע"ע ליוולה) ואושר מטעם האפיפיור פאולוס III ב-1540.

אפי' של המיסדר ומהותו נעוצים בכוחות מייסדו ליצור כלי-לחימה יעיל שישמש את האפיפיור והכנסייה למען ה"קונטרא-רפורמציה". המשמעת החמורה, כפיפות כל המעשים וכל הכונות הדתיות למטרות המיסדר, השלטון המונארכי האבסולוטי של ראש האירגון (ה"גנרל" שמושב ברומא) — הם מיוחדים במינם, ואין להם אח ורע בצורות האירגון ה"דמוקראטיות" יותר של מיסדרים קאתוליים אחרים. הציון המקורי של "החברה" היה (בספרדית) Compañia — מונח שהבליט את האופי הצבאי, את רוח הרעות ואת הציות למפקד. מטרות המיסדר היו שתיים: להגן על האפיפיורות ועל הכנסייה מסכנת הכפירה והמינות, ולעשות נפשות לגז-רות גם בין עובדי-אליילים בארצות מרוחקות. מכאן שני שטחי-הפעולה העיקריים של "החברה": הטפה, חינוך, השכלה תאולוגית ועיצוב אופי נוצרי — מזה, ופעילות מיסיר-נארית — מזה. ממניחיהיסוד וממעצבי הדמות של המיסדר היו בצדו של ליוולה — חבריו דגו לינס (ע"ע) ופרנססקו פסור (ע"ע). המיסדר התפשט והתחזק במהירות רבה, וכבר בשנים הראשונות אחרי היווסדו פעלו הי" כמיסיונרים באמ-ריקה הצפונית והדרומית, באפריקה ובאסיה — בהודו, בסין וביאפאן. בוועידת טרנטו (ע"ע) כבר בלטו תאולוגים חברי המיסדר, ובכל דור דור העמידו הי" תאולוגים ומלומדים דגולים, כגון סוארס (ע"ע), בלרמינו (ע"ע) ופטרס קניסי-יוס — בדור הראשון; בולנדוס ואסכולת ה"בולנדיסטים" (ע"ע) — מן המאה ה-17 ואילך; ראהנר, דניאלו, דה-ליבאק ואחרים — במאה ה-20.

החינוך הישועי שאף לא רק לעיצוב האופי ולהשכלה הנוצרית של חברי המיסדר בלבד, אלא להשפעה מעמיקה ומקיפה על החברה בכלל ועל השכבות השליטות בפרט. בתי-הספר הישועים נהגו לפי ההנחיות הידועות בשם "שיטת-הלימחדים" (Ratio Studiorum; ע"ע חנוך, עמ' 436) — שיטה נוקשה, אך יעילה, המעניקה ידע ומומחיות, אם כי אינה מעודדת מקוריות. בזכות מוסדות-החינוך שלו, שבהם נתחנכו במאות ה-16-18 טובי בני האצולה והפורגנות העשירה וה-משפלת, זכה המיסדר להשפעה רבה, שנתחזקה ע"י העובדה

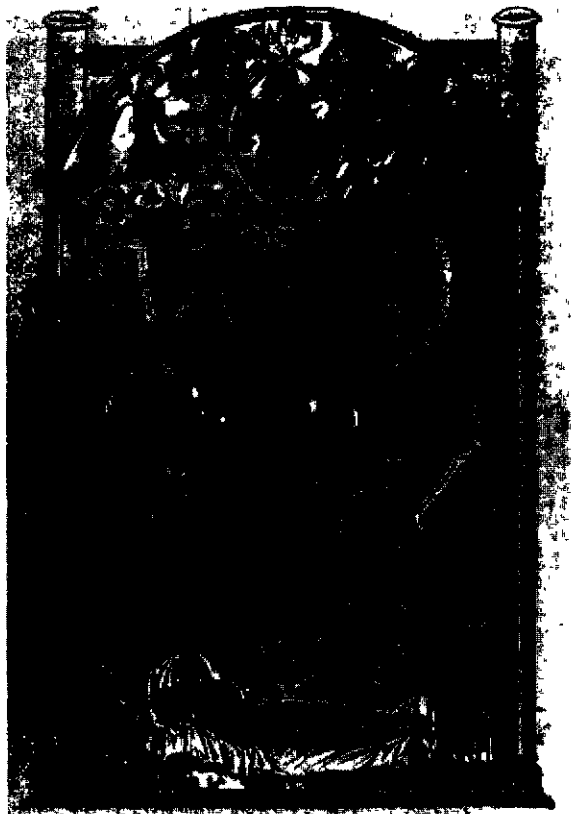

נזע יישי  
איור מתוך ס' תהלים של אינגבורג מנזיה  
(תחילת המאה ה-13; מוזיאון Condé ב-Chantilly)

(ב"ר צ"ד, ד'), ואף מנהגו בין אלה ש"מתו בעטיו של נחש" (ב"ב י"ז, ע"א), ז"א — שלא נמצא בהם חטא.

הנוצרים מפרשים את ה"חט" מגזע ישי שבנבואת ישעיהו (יא, א) כמכוון לישו, שהוא מזרע דוד המלך. האמנות הנוצרית מתארת רבות את "גזע-י", היוצא מגופו השוכב של י, כשלענפיו מחוברים אבות-אבותיו של ישו ובראשו — ישו ואמו. ביה"ב תואר י במיניאטורות, וכן בתבליטים, בפסלים ובוויטראזים בכנסיות. מ"ה ברשמי, "בית-לחם אפרתה" (בית-מקרא, כ"ט), תשכ"ו.

**יְשִׁיבָה** (בארמית — מתיבתא), מוסד-המסגרת הרוחני בעם ישראל לקיום מצנת תלמוד-תורה (ע"ע), לרכישת השפלה תורנית גבוהה כהמשכו של החינוך היסודי המסרתי (ע"ע חנוך, עמ' 680—684), וכן — בתקופות מסוד יימות — מוסד-פוסק להוראה-למעשה או להכשרת מורי-הוראה. בפונקציות השונות האלה ממשיכה הי' את קיומה — כמוסד מרכזי של יהדות התורה — ברציפות זה למעלה מ-2000 שנה. יסודותיה של הי' נוצצים בתקופת הבית השני, והיא קשורה קשר הדוק בפריחתה של תורה-שבעל-פה (ע"ע) ובהפיכתה של ההלכה (ע"ע) לזרם הרחני המרכזי ביהדות. משמעותן של הי' מבחינה חברתית-היסטורית היא בעובדה שהן הקימו מתוכן את מנהיגי העם במשך דורות מרובים ושימשו מוסד מחוקק ופוסק בעולמה של היהדות. מצב זה נמשך עד למאות ה-13—14, כשהחלו נפוצים ביותר "החיבורים" — הקודקסים ההלכתיים — "משנה-תורה" לרמב"ם ו"ארבעה טורים" לר' יעקב בן הרא"ש, שאיפשרו את הקמתה של הרבנות (ע"ע) כמוסד עצמאי ובלתי-תלוי בהכרעותיו

מן המאה ה-17 ואילך ירדה קרן המיסדר. בעיני נושאי דגל ההשכלה היה הוא הסמל של ראקציה, של צרות-מוחין, של אמונה תפלה וחשוכה, ושל מדיניות-תככים כנסייתית מסוכנת. השם "ישועי" הפך בפיהם לכינוי-של-גנאי. אע"פ שהתברר ש"הפקודות החשאיות" (monita secreta) — שאותן ייחסו לי" — הן זיוף, היה המיסדר, במשך זמן רב ובחוגים רבים, אובייקט לחשדנות, לאיבה ולמשפטים קדומים. יותר מכל מיסדר אחר בכנסיה הקתולית.

כיום מיסדר-הי" הוא הגדול במיסדרים הקתוליים; נמנים בו כ-36,000 חברים, מהם כ-6,000 מיסיונאים פעילים. הקבי לה למיסדר נעשית שלבים-שונים וברמות שונות, הכל לפי משך הלימודים וכשר האדם. רוב חברי המיסדר נודדים את "הנדריים הפשוטים" בלבד (שאותם גם קל יותר להתיר) ורק מיעוט נבחר (professii) נודד גם את "הנדריים האחרים" נים". לפנים היו רק professii (לאחר 17 שנה של שהותם במיסדר) מהווים את האסיפה הפללית, שהיא הגוף העליון של המיסדר, הבחור גם את ראש המיסדר, שהוא כפוף לאפי-פיור בלבד; ב-1965 בוטלו הבדלי הפמכות. נדרי הי' כוללים — מלבד 3 נדרי-הנזירות הרגילים (עניות, פרישות מינית וציות לממונים) — נדר מיוחד של ציות מחלט לאפיפיור. המיסדר פועל ברוב ארצות-העולם, מקיים כ-500 בתי-ספר וכ-50 קולג'ים ואוניברסיטות, שבהם כ-400,000 תלמידים (או מופקד עליהם ומפקח עליהם מטעם האפיפיור). מוציא-לאור עיתונים וכתבי-עת הן פופולאריים הן מדעיים, ומנהל "תרגילים רוחניים" (ברוח התרגילים של ליוולה) להעמקת החיים הדתיים בין הקתולים. — ממוסדות-המדע החשובים המנהלים ע"י הי' — האוניברסיטה הגרגוריאנית ברומא והמכון האפיפיורי למקרא (המוציא-לאור את כתבי-העת Biblica); לזה האחרון סניף בירושלים.

J. Crétineau-Joly, *Histoire religieuse, politique et littéraire de la C. de J.*, I-VI, 1846-1856; A. de Backer - C. Sommervogel, *Bibliothèque de la C. de J.*, I-XII, 1890-1932; *Monumenta Historica S. J.*, 1894-; *Archivum Historicum S. J.*, 1932-; M. Heimbucher, *Die Orden u. Kongregationen d. kathol. Kirche*, II, 130-340, 666 ff., 1934; J. Brodrick, *The Origin of the J.*, 1940; M. P. Harney, *The J. in History*, 1941; H. Becher, *Die J.*, 1951; F. Charriot, *La Pédagogie des J.*, 1951; J. de Guibert, *La Spiritualité de la C. de J.*, 1953. P. Lippert, *Zur Psychologie d. J. ordens*, 1956; E. E. Y. Hales, *Expelling the J.* (Hist. Today, VII, No. 10), 1957; A. Guillermau, *Les J.*, 1961; R. Fülöp-Miller, *Macht u. Geheimnis d. J.*, 1962; R. Ribadeau-Dumas, *Grandeur et misère des J.*, 1963; J. Stierli, *Les J.*, 1966; *The J.* (New Knowledge, VIII, No. 3), 1966; L. Polgar, *Bibliography of the History of the Soc. of J.*, 1967; F. Courel - F. Roustang, *Constitutions de la C. de J.*, I-II, 1967; C. Hollis, *The J. before and after their Suppression* (Hist. Today, XVIII, No. 3), 1968.

ז. ו.

**יְשִׁיבָה** בְּיַת-הַלְחָמִי, אביו של דוד המלך; לפי המסורת (רות ד, יז-כב) — נכדם של בועז ורות ומיוצאי-חלציו של פֶּרֶץ בן יהודה. מן המעט שנאמר עליו במקרא (שמ"א טז, א-ה; שם יז, יב) משתמע שהיה מנכבדי בית-לחם ושבת יהודה. — אגדת חז"ל מציגה אותו כאחד מצדיקיי עולם: הוא נמנה עם "שמנה נסיכי אדם" (מיכה ה, ד) — שלהם נועד תפקיד לימות-המשיח (סוכה נ"ב, ע"ב); הוא היה דורש בתורה בקהל רב (ברכ' נ"ה, ע"א); בבית-דינו נתגייר תרא הישראלי, וי נתן לו את בתו אביגיל לאשה (יר' יב' ה, ג'). חז"ל הפליגו מאד באריכות-ימיו של י

משקפת את ההכרה הטבועה בעמ. שלא תיחנך תקופה בתר לדותיו שיעוד ממנה מוסד זה. אולם ידיעות היסטוריות על ה" מצויות רק מסוף זמן הבית, המלה עצמה מצויה בפיו של הלל: „מרבה י' מרבה חכמה" (אבות ב', ז'). מסופר על רבן יחנן בן זכאי „שהיה יושב ושונה בצילו של היכל" (פס' כ"ו, ע"א), ורבי יהושע בן חנניה מנה את ההליכה לביהמ"ד כחלק מהשיגרה היומית של ת"ח בזמן הבית (תוספ' סוכה ד', ה'). בימ"ד זה, שהיה בתרהבית, היה פתוח גם בשבת ובחג (שם חג' ב', ט'). י' נמצאו גם מחוץ למקדש, וגם בבבל שלפני החורבן, וכל בית-אולפן ששימש ללימוד-תורה נקרא י', וכך נאמר בסתם: „הלך אחרי חכמים לי" (סנ' ל"ב, ע"ב). י' כאלו נתקיימו בלוד, בבני-ברק, בכפר עזיו, בסיכנין, ובעוד מקומות. לאחר מלחמת בר-כוכבא עברה ה" המרפזית מיבנה לגליל, וקבעה תחילה באושא ואח"כ בשפרעם. ישיבתו של רבי יהודה הנשיא ניטלתלה מבית-שערים לציפורי (ע"ע), ור' יחנן העביר את ה" המרפזית לטבריה.

לפני מלחמת בר-כוכבא נדדו תלמידים רבים מבבל לא"י ובחורה. אולם בשעת השמד עברו גם תלמידי ר' עקיבא ותלמידי ר' ישמעאל לבבל (ע"ע, עמ' 578) הצטרפו לי' שם: הראשונים פנו אל ר' יהודה בן בתיה (ע"ע) בבציבין, ואולי גם אל חנניה בן אחי ר' יהושע (ע"ע חנינא, עמ' 708) בנהר-פקוד; האחרונים התיישבו בהוצל. לאחר השמד נשאר תלמידי ר' ישמעאל בבבל, ואילו תלמידי ר' עקיבא חזרו לא"י, והשפעת י' בבל הלכה התחזקה מאד. — אחד מתפקידי דיו של הנשיא בא"י היה להבטיח את קיומה הקמרי של ה", ולשם-כך קיים מפעל-התרמה גרוב בארץ ובחורל. תפקידו האחר היה לסדר את המשנה (ע"ע) הרשמית ע"פ החומר שנלמד בי' ולצרכי לימוד זה.

הלימוד בי' היה בע"פ, והדגש הושם בחזרה ובשינון. עד שאמרו משמו של ר' מאיר: „כל השוכח דבר אחד ממשנתו... כאילו מתחייב בנפשו" (אבות ג', ח'). לשם-כך הונהג הלימוד בקול ובניגון (מגילה ל"ב, ע"א), ועל ת"ח ששכח תלמודו אמרו שהיה שונה בלחש (עיר' נ"ד, ע"א). סוגיות צורפו בקשר חיצוני, וניתנו „סימנים" להקל על הזכרון (שם) — שיטה שהיתה נהוגה גם בבתי-הס' ההלניסטיים, — כשם שהיו גם דברים אחרים משותפים להם, ככתיבה בפנקסים או על-גבי הכותל (יר' כלא' א', א'; שבת קנ"ו, ע"א). רשימות אלו סייעו גם לעריכת המשנה הרשמית בי' (הש' תוספ' זכים א', ה'). סדר הלימוד בי' התנאית מתואר בברייתא אַנאכרזניסטית (עיר' נ"ד, ע"ב) כך: „כיצד סדר משנה? משה למד מפי הגבורה. נכנס אהרן ושנה לו משה פירקו. נסתלק אהרן וישב לשמאל משה. נכנסו בניו ושנה להם משה פירקו. נסתלקו בניו, אלעזר ישב לימין משה ואיתמר לשמאל אהרן... נכנסו זקנים ושנה להם משה פירקו. נסתלקו זקנים נכנסו כל העם ושנה להם משה פירקו... נסתלק משה ושנה להן אהרן פירקו. נסתלק אהרן, שנו להן בניו פירקו. נסתלקו בניו, שנו להם זקנים פירקו". למעשה מתואר כאן סדר הל-י-מיד בישיבת הנשיא: ראש ה" שנה תחילה ל„אחיר" (= „מתורגמן"). אח"כ ל„בני" (= בניו ממש), אח"כ ל„זקנים" (= חכמי ה") — שהם עיקר ניהו ותפארתה של ה" (חג' י"ד, ע"א), ולבסוף ל„כל העם" (= התלמידים). המשרות בישיבת הנשיא היו: ראש ה" = הנשיא עצמו, אב-בית-דין, „חכם". כשנפטר רבי יהודה הנשיא (ע"ע, עמ'

בעולם ה"; אלא שגם אז — ועד עתה — נשארה זיקה הדוקה ביותר בין שני המוסדות, וכל גדולי הרבנים היו עצמם תלמידי-י', ומשהגיעו לרבנות — החזיקו בעצמם י'. חירות-ההוראה, האפשרות שהיתה פתוחה לפני כל נער בישראל ללמוד בי' ולהתקדם בה עד למעמד העליון, הכל לפי כשרונותיו והתמדתו, הן שדחקו את העמדתה של הדיפּרנציאציה החברתית על בסיס של ממון, ייחוס, שושלת וכד', והעמידה בעיקר על בסיס של „עלית" אינטלקטואלית, והיא שהיתה מונחת ביסודה של ה„דמוקראטיה" הרבנית בישראל — בחינת „הזהרו בבני עניים, שמהם תצא תורה". מבחינה תרבותית-לאומית מגלמת ה" בהשתלשלותה ההיסטורית, יותר מכל דבר אחר, את השאיפה הפרושיית הקלאסית של העיסוק בתורה ובמצותיה לשמן ממש, ללא כל פניה חיצונית, תוך הודקקות מועטת ככל-האפשר לחמ-ריזתו של העולם-הזהו ופיתוייו. התורה ומצותיה הן תוכן-הלימודים היחיד בי', והתערותו של אדם מישראל בעולם ה" מבטאת — בדיעבד — את הגעגועים אל עולם רחני, טוב יותר, שמעל לכיעור של החיים הרְאליים — ומכאן גם כח-עמידתה המופלג של ה" בפני לחץ-הזמן, במשך עשרות דורות.

במסורת האגדה תפסה ה" את המקום המרכזי בהורי-החיים היהודי בכללותו. לפי תפיסה זו לא זו בלבד שקיומה המוסדי וההיסטורי של ה" קשור ונעוץ בתקופה שלפני האבות („בית-מדרשם של שם ועבר" [ב"ר ס"ג, ט'; השו" מכות כ"ג, ע"ב]), ולא זו בלבד שכל גדולי האמה לדורותיהם עסקו בה כל ימיהם, אלא שאף יהודים שאינם מסוגלים ללימוד תורה, מפאת חולשת-שכלם או מפני היותם מעורים בענייני העולם הזה, כרדיפת ממון וכד', אף הם קשורים בה ואפשר להם ליטול חלק מלא בשכרה, ע"י כך שהם מסייעים לת"ח שתורתם אומנותם ללמוד בה (העיקרון של „יששכר וזבולון"). ולא נזהר דעתם של חכמים עד שתיקנו גם „י-שלי-מעלה", בעולם האמת: שם נמשכים הלימודים כסדרם (סוטה ז', ע"ב; גיט' ס"ח, ע"א), והחכמים מצויים שם בדרגות שונות, כל קבוצה לפי מעלתה, בחברתם של מלאכי-עליון; הקב"ה בכבודו ובעצמו משתתף בדיוני ה", ופעמים ישיבתו חלוקה עליו עצמו (ב"מ פ"ה, ע"ב—פ"ו, ע"א). וכשם שהי עשיר יכול לשתף עצמו, בתרומותיו, בשכר לומדי-הי, כך יכול הוא גם לשתף עצמו ב"י-של-מעלה (פס' נ"ג, ע"ב). ואמרו: „לעולם אל ימנע אדם את עצמו מביהמ"ד ומדברי תורה אפילו בשעת מיתה" (שבת פ"ג, ע"ב), וה"ח שחלה מושיבין י' על פתחו" (עיר' כ"ו, ע"א), ואף אחר שמת: „וכבוד עשו לו במותו" — מלמד שהושיבו י' על קברו (ב"ק ט"ו, ע"ב).

י. ת.

ה" בתולדות ישראל. על ה" הראשונות ועל תחילתיהן אין בידנו כל ידיעות אותנטיות, ומצב הידיעה משתפר רק בסמוך לתקופה שבה החלו להתגבש ולהתבסס מסורות-הלכה קבועות פחות-ארויות באספולות השונות של מדרש תורה-שב"ע.

(א) תקופת התנאים. אחרי החורבן תפסה ה" את מקום המקדש כמרכזו הלאומי והרוחני של העם היהודי, אולם אין ספק שייסודה ההיסטורי קדם ליבנה (ע"ע). האידיא-ליציה של ה" באגודה, שלפיה למדו בה כבר אבות האומה: אברהם, יצחק ויעקב (יומא כ"ה, ע"ב; ת"י ברא' כ"ד, ס"ב),

תורנות (שבת ע"ד, ע"א; ועוד), ואצל רב היו תלמידים וקנים שהיו משמשים גם את הרב ואת התלמידים (פס"ע"ד, ע"ב, שם ק"ג, ע"א). — על מספר התלמידים יש נתונים מעטים: בישיבתו של רב בבבל היו כ-1,200 תלמידים קבועים (כת' ק"ו, ע"א); רב הונא היה דורש באמצעות 13 אמוראים שהיו משמיעים לרבים; מאוחר יותר נתמעטו התלמידים, ואצל רבה ורב יוסף היו כ-400 קבועים, ואילו אצל אביו רב פפא — רק 200 (שם). לעומת זה, נתרבו או התלמידים שנתכנסו לירחיכלה, ולרבה בר נחמני ייחסו 12,000 תלמידים כלה (ב"מ פ"ו, ע"א).

ש. מירסקי, לסדרי הי"ב בבבל בתקופת האמוראים (חורב, ג'), תרצ"ו/ז; ג. אלון, בניהם של חכמים (תרביץ, כ'), תש"ט/י; י. ג. אפשטיין, מבואות לספרות התנאים, א', פרק ו', תשי"ו; נ. מוריס, תולדות החינוך של עם ישראל, א', פרק ו', 1960; ש. ליברמן, יווגית ויוונות בארץ ישראל, 213-224, תשכ"ג; א. אורבך, מעמד והנהגה בעולמם של חכמי א"י (דברי האקדמיה הלאומית הישראלית למדעים, ב', 4), תשכ"ה; A. Buchler, *Learning and Teaching in the Open Air in Palestine* (JQR, [NS] IV), 1913/14; B. Gerhardtsson, *Memory and Manuscript*, 1961.

א. ג.

(ג) י"ג האמונים בבבל, מאמצע המאה ה-7 עד אמצע המאה ה-11, היו המשך ישיר ל"ה האמוראים, הן מבחינת תפקידן והן מבחינת תודעתן העצמית. היו אלה בעיקר י"ג סורא (ע"ע) ופומבדיתא (ע"ע) — שמושב שתיהן, בדורות האחרונים לקיומן, הועבר לבגדאד.

על היחס בין "שתי הישיבות", על המעמד, סדרי המינוי, הסמכויות של ראשיהן — "הגאונים" — ועל הפונקציות של אלה בקרב יהדות בבל וכלל תפוצות ישראל — ע"ע גאון, גאונים.

תלמודם של אמוראים-בבל היה, עם חתימתו, לנושא-הלימודים הבלבדי-כמעט ב"ה; הן פירושו והסיקו את מס-קנותיו, בעזרת חומר ארכיוני ומסורות חיות שהיו בידיהן, ושלא נכנסו לתלמוד. חשיבותן המכרעת של י"ב-בבל במשך תקופה של כ-400 שנה בתולדות-ישראל היתה בהחדרת התלמוד הבבלי, מפורש לפרטיו, לכל תפוצות ישראל כספר המוסמך היחיד לאורח-חיים יהודי ובעשיית הלימוד בו לתוכן המרכזי של חיי-הרוח בעם. מחמת הרציפות המלאה, במקום ובזמן, בינו ובין י"ה-האמוראים הופרה ע"י הכלל, פרט לקראים, סמכותם של ראשיהן לפרש ולהכריע בכל מקום סתום בתלמוד, והן היו למוסד-פוסק ולבית-דין עליון ליהדות פולה. מעמדן המיוחד של שתי הי"ה משתקף היטב בדברי המדרש:

„ואף הקב"ה כרת ברית עם ישראל שלא תשתכח תורה שבע"פ מהם... עד סוף כל הדורות... ולפיכך קבע הקב"ה שתי י"ה לישראל, שיהיו הוגין בתורה יומם ולילה ומתקבצין שתי פעמים בשנה, באדר ובאלול, מכל המקומות, ונושאים ונותנים במלחמתה של תורה... ואותן ב"ה לא ראו שבי ולא שמד ולא שלל, ולא שלט בהן לא יון ולא אדום...“ (תנח"ז, נה). בהיירארכיה של הי"ה נכללו — אחרי הגאון וסגנו (אבי בית-דין) — 7 „ראשי-כלה", שישבו עם עוד 3 „חברים" בשורה הראשונה מתוך 7 השורות בנות 10 המושבים כל אחת, שהיו סדרות לפני הגאון וסגנו — יחד 70 איש, שנקראו „סנהדרי גדולה", הם „חכמי-הי"ה". אחריהם ישבו כל מי שנתקבלו לי, יחד כ-400 איש, והם „התלמידים". מקומות קבועים היו ב-7 השורות הראשונות בלבד. ראשי-כלה הוא שמסר את תוכן שיעורו של הגאון לתלמידי הי"ה, בדומה ל„מתורגמן" ב"ה-האמוראים. בין ראשי הי"ה חכמיה

(211) צייה לקנות את שמעון בנו לחכם, את גמליאל בנו לנשיא, ואת ר' חנינא בר חמא ש"שב בראש"י; אולם עד אז לא עברו משרות הי"ה כירושה אוטומאטית מאב לבנו — אלא אם כן היה האחרון ראוי לכך. כעין משרה נוספת היתה ל„תנא", שהיה אחראי לשמירתן ולמסירתן — בע"פ — של הנוסחות המדוייקות בדברי התנאים, ושזכרונו המיוחד שימש כ„ספריית" הי"ה. פעמים לא היה ל„תנא" כל כשרון אחר, ואז אמרו עליו: „תני תנא ולא ידע מאי אמר" (סוטה כ"ב, ע"א). משרות אחרות היו ל„מורינא דבי גשיאה" (יר"ד שק"ג, ב'), ל„ראש המדברים" ול„מכריעים".

הי"ה פעלו ביום ובלילה, בחול ובשבת, ותמיד נמצאו בהן תלמידים ורבניהם. על ר' עקיבא אמרו ש„מימיו לא אמר הגיע עת לעמוד בביהמ"ד, חוץ מערבי פסחים — בשביל תינוקות כדי שלא יישנו, וערב יום-הכפורים — כדי שיאכילו את בניהם" (פס"ק ט, ע"א); וגם בעצם יה"כ לא ביטל ביהמ"ד אלא מאותה סיבה (תוספ' יומא ה', ב').

אורחים אצל בעה"ב היו עוקרים באמצע הסעודה לשמוע שיעור בביהמ"ד (שם ברכ' ה', ג'). ת"ח שנעדר מן הי"ה בליל-חג, שאלהו „מפני מה לא באת" (שם ביצה ב', ר'). ובנראה שגם נהגו לקיים שיעור לפני עלות השחר, בטרם תפילה (השר' תוספ' פס' י', י"ב). ר' יהודה הנשיא היה קורא את הפסוק הראשון של קריאת-שמע בתוך השיעור, אם לא הספיק לגמור עד הנץ החמה (ברכ' י"ג, ע"ב).

(ב) בתקופת האמוראים היתה הי"ה המרכזית של א"י בטבריה, והאישיות המרכזית בה — ר' יוחנן בר נפתא (ע"ע). מרפנים אחרים לזמן-מה היו גם בקיסריה ובלוד, משנתו של ר' יהודה הנשיא היתה יסוד הלימוד, וכן למדו בתוספתא ובמדרשי-ההלכה, שנסדרו סמוך לה. בכל דור נקבע תלמוד רשמי, שעליו הוסיפו עד סוף סידורו: בא"י סמוך לשנת 400, ובבבל סמוך ל-500. — למן מיתתו של רבן גמליאל היה הלימוד ב"ה במיזב (מג' כ"א, ע"א). ראשי-הי"ה הבכירים היו יושבים על גבי מיטות או ספסלים, ותלמידיהם — על מחצלות (השר' במד"ר כ"א, טו), אף שר' אבהו התנגד לנהוג זה (מג' שם). מימי רבי התקיימו הלימודים, בתוך כתלי הי"ה (מ"ק ט"ו, ע"א), אך לפני-כן לימדו גם בשוק (ברכ' כ"ב, ע"א), ולפעמים לימד רבי עצמו בשדה (שבת קכ"ז, ע"א).

על י"ה האמוראים בבבל — ע"ע בבבל, עמ' 572/3, 578/9.

הצעת הלימוד ב"ה-האמוראים, גם בבבל, היתה בעברית, אך הדיון התנהל בארמית. התלמיד שינן את החומר בע"פ, ורק אח"כ השתדל להבינו (שבת ס"ג, ע"א). ובין שני שלבי הלימוד הבחינו מבחינה מתודית: את השלב הראשון המליצו לעשות כמסגרת הי"ה (תענ' ז', ע"א) ואצל מורה אחד, ואילו על לימוד ה„סברא" המליצו שיעשה אצל כמה מורים (ע"ז י"ט, ע"א), ומשום-כך הירבו התלמידים לנדוד מ"ה ל"ה (שם); עיר"י נ"ג, ע"א), וגם בין א"י לבבל. הסמיכה (ע"ע) שהיתה ניתנת בישיבת א"י היתה יפה כסמיכת הסנהדרין, אבל הבבליית לא הועילה אלא להיקרא „רב".

ראשי-הי"ה דאגו לפרנסת התלמידים, אך אלו היו צריכים לקמץ בהוצאותיהם (שבת ק"מ, ע"ב), או שנתמכו ע"י משפחותיהם (כת' ס"ג, ע"א). דירותיהם היו בעיר, או בכפרים הסמוכים (פס"ח, ע"ב), אך היו גם שאכלו בחוץ ולנו ב"ה (עיר' ע"ג, ע"א). התלמידים היו משרתים זה את זה ע"פ

ותלמידיה, נתקיים סדר-מושב היירארכי נוקשה וקבוע. שכי התאם לו בתחלקו סדרי הקדימה של זכויות הדיבור, המשאל והמתן והפסיקה ב"י ראשי-כלה היו גם מחוץ לבבל, ומהם שכלל לא נמצאו ב"י, ואלה נתפנו גם "אלופים"; אלה היו נציגיהן של ה"י כלפי חוץ, והם שדאגו לסדרי העברת השאלות והתשובות בין הקהילות ה"י, וניהלו את רשת הקגפיות הרחבה לטובת ה"י ופיקחו עליה. באגרות הרשמיות של ה"י נמנים גם "ראשי-סידרא" ו"בני-סיומא" בתחתית הסולם ההירארכי, והם מכונים "סנהדרי קטנה"; תפקידם אינו ברור. גם ב"י-הגאותים היה הלימוד הרשמי בעל-פה, והיו בהן "תנאים", בודמה ל"י-האמוראים, שתפקידם היה לשנות בע"פ מן התלמוד. לתפקיד זה הכשירו בבתמ"ד מיוחדים ילדים עיוורים, בעלי כוח-זכרון.

הלימוד הפומבי ב"י היה בחדשי-כלה, אדר ואלול, ואילו בשאר ימות-השנה למדו התלמידים מקבלי המשפחות הקבועות עות בבתיהם, בכל מסכתות התלמוד. כחלק מן הלימודים "הסדירים" של ה"י, בעיקר הכינו את המסכת שנקבעה בסוף חודש-הפלה ללימוד בחדש-הפלה הקרוב. התחילו את הדין הפומבי יושבי 7 השורות הראשונות, וראש-ה"י היה מסכם את דבריהם, ומספיק עמם או חולק עליהם. אח"כ היה אחד מראשי-כלה מסביר את דברי ראש-ה"י לכל הנוכחים — שכללו, מלבד 400 הקבועים, אלפים רבים שנצטרפו אליהם לחדש-הפלה. בשבת הרביעית התועדו שוב כל הקבועים, וראש-ה"י קיים בחינות מדוקדקות, שעל-פיהן נקבעו מידת התמיכה בתלמיד והעלאתו בדרגה או הורדתו. המשכורות ב"י היו קבועות, ונשתלמו מדי חצי-שנה, בזמני הפלה; ה"תנאים" ששימשו גם כמלמדי-תינוקות מטעם ה"י, קיבלו קיצבה מזומנת בכל-יעת, וכן "תמחוי", בחדש-הכלה נידונו מאות השאלות שנצטברו ב"י, שהיו נקראות בפזרום המלא שלה, תוך הזכרת שמות שולחיהן, מעלתם, נדבתם ל"י, ותפ"י לה לשלומם. בסופו של דיון היה ראש-ה"י מכריע, ו"סופר-ה"י" כותב מפיו ומחתים את הגאון וסגל חבורתו. שאלות שלא סבלו דיחוי נענו מיד, ע"י ראש-ה"י עצמו, בכל ימות השנה. — יש רגליים להשערה, שנתקיים ב"י ארכיון מלא של כל חומר הפסיקה לדורותיו.

ש. אסף, תקופת הגאונים וספרותה, א' תשס"ו; ש. אברמסון, רב נסים גאון, מפתח: בערכו, תשכ"ה; הנ"ל, במרכזים ובתפוצות, מפתח: בערכו, תשכ"ה; J. Mann, *Texts and Studies*, I, 1931.

י. ת.

(ד) ה"י הפת-רגאונים בארצות-האיס-לאם ובאירופה המערבית והמרכזית. ה"י הראשונות מחוץ לבבל וא"י קמו כבר בימי הגאונים. פירקוי בן באבוי (ע"ע), בן המאה 8/9, מעיד על קיומן באפריקה הצפונית ובספרד, ובמאה 10 היו י"י מפותחות במערב האפריקני — בפאס, בקאבט, בסג'למסה ובתלמסן. לפירסום רב הגיעה ה"י בקירואן, שבה פעלו ר' חושיאל בן אלחנן (ע"ע) ור' יעקב בן נסים (ע"ע).

במצרים היתה י"י מפורסמת בפוסטאט, שבראשה עמד ר' אלחנן בן שמריה (ע"ע), שלו ולראשי י"י אחרות במצרים היו תארים של "ריש בירבנן" או "ראש-הסדר". במצרים אף נעשה נסיון לחדש את הגאונות, ובמאה 12 נשאו ראשי-ה"י בפוסטאט בתואר גאון (ע"ע, עמ' 140). גם הרמב"ם היה דורש בפומבי בתורה, וייתכן שעמד בראש י"י השוכות עדיין היו קיימות במצרים במאה 16 בראשותם של ר' דוד

בן שלמה אבן זמרא (ע"ע; הרדב"ז), ר' בצלאל אשפזי (ע"ע), ואחרים. ה"י ש בא"י (ע"ע, עמ' 476) עברה לאחר מסע-הצלב I לדמשק, ועמדה שם עד סוף המאה 12. מרכז חשוב לתלמוד-תורה היה גם בחלב (ע"ע). הגדולה שבי"י ארצות-הקדם היתה בבגדאד (ע"ע, עמ' 597), ובראשה עמדו אחרוני הגאונים (ע"ע, עמ' 137/8); מלבדה היו בבגדאד עוד 9 י"י קטנות.

בספרד נזכרות י"י בלוסנה ובברצלונה במחצית המאה ה-9. אולם ידעות ממשיות על מרכזי-תורה בספרד קיימות רק מן המאה ה-10 ואילך. באמצע מאה זו יסד ר' משה בן חנוך (ע"ע) י"י גדולה בקורדובה, ואחריו עמד בראשה בנו ר' חנוך (ע"ע). בראש ה"י בגרנדה עמד ר' שמואל הנגיד (ע"ע), ואחריו — בנו יהוסף (ע"ע). ישיבת לוסנה משכה אליה הרבה תלמידים מחוץ לספרד ותקיימה כ-250 שנה; מתלמידיה היו, בין השאר, ר' יונה אבן ג'אנח ור' יהודה הלוי, ומראשיה — בדורותיה האחרונים — ר' יצחק אבן גיא, ר' יצחק אלפסי ור' יוסף מיגש. פלישת המוחרדון (ע"ע) הביאה לחורבן ה"י בספרד הדרומית, ובמקומן קמו ה"י הגדולות בארגון ובקאסטיליה. י"י ברצלונה וסולדו פרחו בימי הרמב"ן, הרשב"א, הרא"ש והר"ן ונתקיימו עד לרדיפות 1391, ואף השפיעו מאד על י"י צרפת וגרמניה. לאחר-מכן ועד לגירוש נתקיימו בספרד י"י רבות, ובהחלטת פרנסי קהילות קאסטיליה ב-1432 אף הוטלה חובה על כל רב להקים בקה"י לתו י"י, או נתפרסמו ה"י של ר' יצחק קמפנטוך ור' יצחק די ליאון בסולדו, של ר' יצחק אבנחב השני ושמואל די ואלנסה. אפילו יוסף יעבץ (ע"ע), המוכיח את למדני דורו על תפיסת-עולמם החילונית, מודה שבימי גירוש ספרד היה מספר ה"י בקאסטיליה רב מאשר איפעם.

בצרפת הדרומית ראשונה היתה ישיבת גרבוניה (ע"ע), שנוסדה כנראה במאה ה-10; מראשיה (במאה ה-12) היה ר' אברהם בן יצחק (ע"ע). מחבר "האשכול" י"י חשובה, שתלמידיה — יוצאי ערים אחרות — נתפרנסו בהוצאות הקהילה, מצא בנימין מטודלה (ע"ע) בליג'ל (ע"ע). תלמידי ישיבת פוסקייך היו ניוונים על חשבונו הפרטי של ראש-ה"י שם, ר' אברהם בן דוד (ע"ע; הראב"ד). נודעו לשם גם י"י בדרש (בזיה [ע"ע]), מרסי ומזנפליה, תיאור חי של שיטת הלימוד ב"י-פרובאנס גשתמר אצל ידעיה הפניני (ע"ע), שלמד בישיבת-בזיה.

בצרפת הצפונית עמדו בראש ה"י תלמידיו וצאצאי-איו של רש"י. בראש ה"י ברמרו (Ramerupt) עמד רבנו תם ובראש ישיבת-דאנפיר — ר' יצחק הוקן (ע"ע). לשניהם היו תלמידים שבאו מרחוק, ואף מן הארצות הסלאביות. לפי מסורת אחת השתתפו 60 חכמי ישיבת-דאנפיר בני-צוחי ההלכה ששימשו יסוד לתוספות (ע"ע). י"י חשובות היו גם באורל'אן, בפאלייזא (Falaise), בשאנץ (Sens), קוצי (Coucy), שינ'ן ועוד. ב"י של ר' יחיאל מפרסי (ע"ע) למדו 300 תלמידים. ר' משה בן יעקב מקוצי (ע"ע) מספר, שבחור"י ה"י בצרפת היו שוקדים על לימודיהם עד כדי שנה בבגדיהם. עם גירוש היהודים מצרפת ב-1306 בא הקץ על ה"י שם; לאחר שובם נעשה נסיון התחדשות בידי ר' מתתיהו טרוס (ע"ע), שיסד י"י בפאריס לאחר 1360, אך שוב לא עלה הדבר. בגרמניה התפרסמה ביותר ה"י של רבנו גרשם בן יהודה מאור הגולה (ע"ע) במגנצא (מינץ). שאליה באו תלמידים גם מספרד. תלמידיו פעלו אחריו בישיבתו וכישיבת-ורמזיא

רונה זו של ר' מרדכי בר ובנו ר' אהרן קורנפלד (מת 1885) בגולדיניינישווי. — שלא ככרוב היה האחרות, למדו ב"י מוראויה ובהמיה גם תנ"ך וקדוק עברי, ולפעמים גם קצת לימודי-חול. ב"י של פראג היה נהוג גם לימוד ה"מורה נבוכים".

הישיבה הראשונה בהונגריה נוסדה באופן (ע"ע בנדפסט) ע"י ר' אפרים בן יעקב הכהן (ע"ע), שנמלט מרילנה 1655. במאה ה-18 קמה "י חשובה באינשטט (ע"ע), אולם לפירוטם מיוחד הגיעה ישיבת פראג (ע"ע ב"י סלזה), שעלתה למרום פריחתה בראשותו של ה"חתם סופר" (ע"ע סופר [שריבר]) בתחילת המאה ה-19, ובה נמנו או כמה מאות תלמידים, ובימי ר' אברהם שמואל בנימין שריבר, בנו של ר' משה סופר וירשו, אף זכתה להפצה ממשלתית כבית-אולפן לרבנים, חזניכה נמטרו משירות בצבא; היא התקיימה עד לחורבן יהדות הונגריה בשואה. "י חשבות היו במחצית הראשונה של המאה ה-19 בבודפשט, במטרסדורף, באונגוד ובצוד מקומות, ועליהן נוספו אח"כ ה"י בהוסט, בסרדאני, בסאטמאר, ועוד כמה "י קטנות, והונגריה היתה לאחד המרכזים החשובים ללימוד התלמוד. ב"י-הונגריה היו לימוד-השפה הגרמנית, ואפילו הקדוק העברי, וכל לימודי-חול בגדר איסור, הלימוד הצטמצם בש"ס ותוסקים; ר' עזריאל הילדסהימר (ע"ע) היה היחיד שהכניס שינוי בעניין זה בישיבתו באינשטט. תופעה מיוחדת ל"י-הונגריה היו בחוריה"י הנודדים — בחבורות או ביחידות — "בין-הזמנים" (בניסן ובאלול) לקהילות אחרות, כדי לאסוף את האמצעים לפרנסתם. — רוב ה"י המשיכו בקיומן ושמרו על צביון גם לאחר מלח"ע I, כשמקומותיהם נותקו מהונגריה וסופחו לצ'כוסלובאקיה, רומניה ויוגוסלאוויה.

באיטליה היו בתי-אולפן לתלמוד קיימים כבר בתקופה קדומה מאד. יש חוקרים המייחסים לאיטליה תפקיד היסטורי מיוחד בשלשלת מסורת לימוד תושבע"פ באירופה, אולם הן בעיית זיקתה של איטליה לתורת א"י הן בעיית השפעתה על "י-אירופה המאוחרות לא הובהרו כל-צרכן ושנויות במחלוקת. עכ"פ כבר במאה ה-9 היתה "י בנאוסה. "י חשבות בשעתן היו קיימות או זכמאה ה-10 בתחום השל-טון הביזנטי בדרום — באוריה, באוטרנטו, בבארי — וכן באיטליה המרכזית בלוקה — שממנה הביאה משפחת קלוני-מוס (ע"ע) את לימוד התלמוד למגנצא. ואח"כ בסיפונטו וברומא. המרכזים היהודיים בדרום נחרבו בקהצית השניה של ה"ב, והצפתיים ירדו מרמתם. אולם ללימוד התלמוד באיטליה ניתנה תנופה חדשה במאות ה-15—16, עם בואם של מגורשי גרמניה וצרפת. באותה תקופה התפתחו מאד ה"י של ר' יוסף קולון (ע"ע) בפאוריה ושל ר' יהודה מינץ בפא-דובה, וכן היו "י בפרשה, בססטרה, בונציה, בקרמנה, ב"י של איטליה למדו גם בחורים מגרמניה, מתורפיה ומאיי הים-התיכון. מן המאה ה-17 ואילך החלה ירידה של ה"י האיטלי-קיות, אולם עד סוף המאה ה-18 עדיין נהג בכמה קהילות לימוד התורה ב"י וב"הסגרים".

בהולאנד — הן בקהילה הפורטוגאלית, הן באשפני-זית — קמו רק מעט "י חשבות, אע"פ שכאן התפתחו ביותר בתה"ס היסודיים (תלמודי-תורה). ברון שפינזה ומשה זנות (ע"ע) היו מתלמידי ישיבת ר' שאול מודטירה (ע"ע) באמ-סטרדם. בתלמוד-תורה, עץ חיים, שהיה ה"י החשובה ביותר באמסטרדם, הונהג שתלמידי הפיתה העלינה חייבים לחבר

(זרמס [ע"ע, עמ' 982]). במאה ה-11, וביותר במאות ה-12—13, שיגשו "י שפיא, רגנסבורג, בון, קלן, נידנבורג, ורצ-בורג, ועוד. ביחוד נודעה ישיבתו של ר' מאיר (מהר"ם) מרנטבורג (ע"ע), שמתלמידיו היו הרא"ש ור' מרדכי בן הלל. מקובל היה בין בני ה"י במאה ה-13 לנודד ל"י שמחוץ למקום; כך ביקר, למשל, ר' יצחק בן משה מ"ינה (ע"ע) ב"י פראג, רגנסבורג, שפיא, בון ופאריס. את דרכם היו בחוריה"י ה"י עושים ברגל, מנהג שנשתמר גם בחדות הבאים, היו מתקבלים ע"י היהודים בכל אתר ואתר בכבוד רב.

לאחר שנחרבו קהילות הרינוס בגזירת 1348, היתה אוסטריה למרכז לימוד התלמוד, והחלה נהירת תלמידים מן הצפון והמערב ל"י בווינה — שפבר היתח מקום-תורה במאה ה-13 בזכות פעולתו של ר' יצחק בן משה — בורגר נושטט — שבה פעל ר' ישראל איסרליך — ובקרמו. בשלהי ה"ב שוב עלו לגדולה ה"י בדרום-גרמניה. ל"י זרמס ומאינץ היתה פריחה חדשה הודות לר' יעקב מולין (ע"ע). ב"י רגנסבורג, אוגסבורג ונירנברג הגיעה שיטת הפלפול (ע"ע) לפריחה כזאת, שדרכי-פלפול מסוימות נקראו ע"ש ערים אלה (ר' להלן, עמ' 460). משיבת נירנברג יצא גם ר' יעקב פולק, שהניח את היסודות ל"י בפולניה.

מסוף המאה ה-17 ואילך הלכה ונחלשה עצמתו של תלמוד-תורה בקהילות גרמניה, הלכה וגברה השפעתן של "י-פולניה (ר' להלן) על החיים התורניים במערב, ביחוד עם זרם הפליטים מן המזרח שהגיע שמה לאחר גזירות ת"ת. מכאן ואילך נמשכה ההגירה של יוצאי "י-פולניה למערב — לעומת ההגירה של גדליה-תורה מן המערב למזרח ביה"ב. במאות ה-17—18 עמדו יוצאי "י-פולניה בראש כל ה"י החשבות שהתקיימו בתקופה הזאת במערב — בפירדא (Fürth), בפראנקפורט, בהאמבורג-אלטונה, בהאלברשטאט, במק. ישיבת-מץ היתה ב-1829 ל"בית-מדרש לרבנים", שנעתק אח"כ לפאריס. מרכזי-התורה האחרונים בסיגון המסרתי במערב היו בתחילת המאה ה-19 ה"י בליסה, שבה היו כ-200 תלמידים ובראשה עמד ר' יעקב לורפרבוים (ע"ע יעקב מליסה), וישיבת פוזן בראשותו של ר' עקיבא אגור (ע"ע). בפראג שבו המיה היו קיימות "י כבר במאה ה-12, ובראשן עמדו תלמידיה של רבנו תם, אולם עיקר פריחתן היתה מסוף המאה ה-15 ואילך. בין ראשיהן נמנו ר' יעקב פולק, ר' יהודה ליווא בן בצלאל (המהר"ל), ר' מרדכי יפה, ר' ישעיה הורוביץ (בעל השל"ה) ור' יום טוב ליפמן הלך — במאה ה-17, ר' יהונתן איבשיץ ור' יחזקאל לנדא (בעל ה"נודע ביהודה") — במאה ה-18. בצד ה"י הראשית, שבה נמנו כמה מאות תלמידים, נתקיימו בפראג "י קטנות ומהן פרטיות. גם בקהילות הקטנות שבבואה ומזאוויה נמצאו "י חשבות. מאמצע המאה ה-16 חויבה כל קהילה בת 30 משלמי-מס להחזיק "י של 12 בחורים, הגדולות — של מספר רב יותר, בהתאם לגדלן. בימות-החול קיבלו בחוריה"י דמי-מזון מקופת הקהילה, ובשבתות וחגים היו אורחי בעלי-הבתים. בכל "י-מזאוויה נהגו ללמוד אותה במשך אותו "זמן" (סמסטר), ועי"כ הוקל לתלמידים להחליף את מקום-לימודם. הישיבה החשובה במאה ה-18 היתה בניקולסבורג (ע"ע), שבה היו בסוף אותה מאה למעלה מ-300 תלמידים. בראשית המאה ה-19 עדיין נמצאו "י בליפניק, בבוסקוביץ, בהלישי ובציריך אחרות. ב-1845 פקדה הממשלה האוסטרית לסגור את כל ה"י במזאוויה. בבואה היתה ה"י האחר



פעם כחודש תשובות על נושא הלכי מסויים; מבחר מחומר נח פורסם בשם „פרי עץ חיים“, 15 כרכים (1728—1811).

א. ה. וייס, זכרונותי, תרנ"ה; מ. גרמן (עבר): א. ש. פרידברג, התורה והחיים בארצות המערב בימי הביניים, א-ג, תרנ"ז-תרנ"ט; ש. אסף, מקורות לתולדות התנ"ך בישראל, א-ד, תרפ"ה-תרפ"ג; א. מארכס, ר' יוסף איש ארלי בתור מורה וראש ישיבה בסייגה (ספר היובל לכ"ל גינצבורג), תש"ו; ב. ז. בנדיקט, לתולדותיו של מרכז התורה בפריבורנס (תרביץ, כ"ב), תשי"א; א. א. ארדך, בעלי התוספות, פרקים א' ו'ג, השט"ו; ש. ד. גויטיץ, סודי חינוך בימי הגאונים, השכ"ב; א. מ. לישיץ, רש"י תשכ"ז; I. A. Agus, *The Oral Tradition of Pre-Crusade Ashkenazic Jewry* (Stud. in Honor of A. A. Neuman), 1962; I. Twersky, *Rabad of Posquière*, 1962; *The World History of the Jewish People*, Ser. 2, vol. II: *The Dark Ages*, ch. VII-X, 1966.

ש. א.

(ה) הי" במזרח התיכון לאחר גירוש ספרד. ייחודן של י" המזרח קשור ברב-גוניות העדתית של היישוב היהודי שם, על 3 קרעבינו הראשיים: היהודים ה„ביזאנטיים“ המקומיים, גולי ספרד, ופליטים מאשכנז האיטליה. פרי-חתן של הי" במזרח ניכרת מראשית המאה ה-16, ז"א מומן בואם של גולי ספרד. הן נתמכו תחילה בידי נדיבים מקומיים, ואח"כ בידי הקהילות ברחבי האימפריה העותמאנית. אגרת בני הי" בירושלים שנשלחה ב-1521 לאיטליה מספרת על ר' יצחק שולל, הנגיד המצרי האחרון, ש„תקן ישיבות בירוש-לים ובגליל ובמצרים“, והוציא על כלפלתן הון רב. בירושלים נתקיימו אז שתי י" : ספרדית — בראשות דוד אבן שושן הרופא, ואשכנזית — בראשות ישראל מפירושא שבאיטליה; ביי אלו למדו גמרא, רש"י, תוספות ורמב"ם. נראה שגם ר' יעקב בירב (ע"ע) והרלב"ח (ע"ע חביב) ניהלו אז י" בירושלים. סמוך ל-1525 עמד ר' יעקב בירב בראש י" בצפת. שהיתה הי' הגדולה והחשובה במקום והיו חברים בה כל חכמי צפת, שנחשבו ל„תלמידים“ לגביו. מגמתה היתה לגדל דיינים ולעסוק בהוראה, כשההכרעה מתקבלת ע"פ דעת הרוב. מאוחר יותר זכתה לפירסום רב ישיבתו של ר' יוסף קארן בצפת, זכריה אל-צ'אהרי התימני, שביקר בה ב-1567. מספר שבשבת דרש ר"ק בפשט ובקבלה לפני 200 תלמידים, ואח"כ הטיל על תלמיד אחד ל„דבר בנפש וכחותיה ותכליתה וסודותיה“. שלמה שלמיל מיינשטרל מספר באגרת מ-1607: „י" ישיבות מצאתי בצפת... ובימ"ד גדול ובתוכו קרוב לך מאות ילדים ונערים, ועליהם ד' מלמדים שלומדים אותם בהגם... שנמצאים עשירים בקושטנטינא שפורעים...“, „הקד" שות" למטרת תלמוד-תורה בצפת ובטבריה נזכרים גם בספרי ש"ת מן התקופה הזאת.

בקושטא עצמה נתקיימה י" כבר בימיו של ר' אליהו מורחי (הרא"ם), שעמד בראשה. מתשובותיו משתמע, שנוסף על הלימוד הקבוע „בפסול התלמוד“ ניתן ביי זו ל„מי שיחפזין“ ללמוד גם „תכונה“ או „תשבורת“ או „מספר“, ידוע בכירור שלאחר-מכן החזיקה דונה גרציה נשיא (ע"ע) י" בקושטא, שבראשה עמד ר' יוסף לב.

מעטות הידיעות על ראשית הי" בסאלוניקי — שבה הת-רפו רוב חכמי הדור הראשון לגירוש — כגון על ישיבתם של ר' יעקב אבן חביב ובנו ר' לוי לפני עלייתו של הלה לירושלים ב-1525. אח"כ עמד בראשה ר' יוסף טייצק (ע"ע), ואז היו בה 20 תלמידים. י" אחרת יסדה בסאלוניקי דונה גראציה, נתפרסמה ביותר ישיבתו של ר' שמואל די מדינה, שהיה נוהג לחייב כל תלמיד לפרש בכתב פרק באחת המסכ-

תות, ואז היה מציע לעומתו את פירושו שלו. תלמיד הת"ת של סאלוניקי, שיצאו ללמד באחת הי" שבה, היו זכאים למענק בספי שביעי, למשך שנתיים; ב-1603 הוחלט להקים י" ליד הת"ת.

נוסח הלימוד ביי אלו פולן, ובישיבות הספרדים בפרט, מיוסד היה על מסורת הלימוד שנהגה בספרד בשנים האחר-רות שלפני הגירוש. שיטת-הלימוד היתה לרדת — בצוותא — לעומק דעתם של כל הצדדים המעורבים במר"ם התלמודי, החל ב„מקשן“ וב„תרוצן“ שבתלמוד וכלה ברש"י ובבעלי-התוספות. נקבעו כללים שונים להבנת היחס הדיאלקטי שפין בעלי-הדעה השונים, ונתחברה ספרות עניפה מאד במקצוע זה. שרשיה ההיסטוריים של שיטת-לימוד מיוחדת זו נעוצים דווקא באשכנז של ראשית המאה ה-15, ועדיין לא ברור כיצד מצאה את דרכה ליי המזרח.

במאה ה-17 חלה ירידה תלולה ברמת הי" במזרח, אולם בראשית ה-18 חל מפנה לטובה, כשהקים ר' חזקיה די סילה בירושלים י" בשם „בית-יעקב“, הוא עצמו עמד בראשה. ב-1758 היו בירושלים עוד 7 י", ביניהן „פנסת-ישראל“ ברא-שות ר' חיים בן עטר (ע"ע) וישיבת „מדרש החסידים“, שבראשה עמד המקובל ר' שלום מזרחי שרעבי (ע"ע) מתימן. חידוש היה בישיבת „בית-על“ שיסד באותם הימים בירר-שלים המקובל גדליה חיון, מעשירי קושטא, ותלמידיה עסקו בקבלת האר"י. בין חברי הי" בסוף המאה ה-18 היו ר' אברהם גרשון מקוטוב (ע"ע) וחיים יוסף דוד אזולאי (ע"ע). ביי זו נתחדשה מסורת מקובלת צפת של התקשרות חוג חברים למטרת התעמקות בקבלה; מספר הלומדים היה מצומצם, תוך בחירה קפדנית. הי' נתקיימה בעיר העתיקה של ירושלים

עד 1948, והמשיכה לפעול אח"כ בשכונת „מאה שערים“. ש. אסף, מקורות לתולדות התנ"ך בישראל, ג', תרצ"ו; מ. בנייה, לתולדות בית-המדרש „כנסת ישראל“ בירושלים (ירושלים, ב'), תש"ט; י. בן-צבי, א"י וישובה, מפתח, תשס"ו; י. ריבלין, הצעת ר' רפאל מרדכי מלכי לייסוד ישיבה בירושלים כמרכז ליהדות (ירושלים בן [1/1] ה/ה), תשס"ו; ר. מלכו - א. אמריליו, ילקוט הסכמות סאלוניקי בלאדינו (ספונות, ב'), תשי"ח; ח. ז. דימיטרובסקי, בית מדרשו של רבי יעקב בירב בצפת (ספונות, ז'), תשכ"ג, ח. ז. ה.

(ו) י" פולניה-ליטא עד המאה ה-18. ראשיתן של י" פולניה — במאה ה-15, כתוצאה מזרם ההגירה היהודית ממערב-אירופה למזרח, בעקבות הגזירות והגירושים. בשנות ה-70 של אותה מאה הקים ר' משה מינץ את ישיבת-פוזנא, ובתחילת המאה ה-16 הקים ר' יעקב פולאק את ישיבת-קרקא, הנהיג בה את שיטת הפילפול וה„חילוקים“; שניהם היו יוצאי דרום-מערב גרמניה. באמצע אותה מאה עלתה לגדולה ישיבת-לובלין בראשותו של ר' שלום שכנא. המחצית השנייה של המאה ה-16 והראשונה של המאה ה-17 היו תקופת הפריחה של הי" בפולניה, כשישיבת-קרקא קיבלה מסעם המלך יג-מונט II אוגוסט כמה זכויות כמתפונות האתניברסיטות ביה"ב, ובראשה עמד ר' ישראל בנו של ר' שלום שכנא. בראש י" אחרת, שהוקמה אף היא בזיכיון מלכותי מיוחד בלובלין, עמד ר' שלמה לוריא (רש"ל) — גם הוא מיוצאי אשכנז. אחריהם עמד בראש הי' בקרקא ר' משה איסרלש (רמ"א). ראשי-ישיבות דגולים אחרים באותה תקופה היו ר' מאיר בן גדליה (מהר"ם) בלובלין, ר' יהושע פאלק בלובוב, ר' שמואל אידלש (מהרש"א) באוסטרהא, ורבים אחרים. בהשפעת אישים אלה וישיבותיהם הגדולות הועמד תלמוד-תורה במרכז החיים הציבוריים ביהדות פולניה, והי' היתה

דרגה של בחור „משוחרר“, שאינו חייב להשתתף בשיעורים, ושיש לו זכויות ומענקים פספיים מיוחדים. היתה גם מידה של התארגנות פנימית של הבחורים לשם ניהול מרוכז של ענייניהם, בראשותו של „גבאי-הבחורים“, שהיה משמש, לעתים, גם במשרת שמש או מזכיר לראשיה. הציוד לא נעדר אף הוא, ובכללו — עריכת משתאות ומשחקי-קלפים, אולם מקרים כאלה היו נדירים.

בחורים רבים שיפרו את מצבם הפלכלי במלמדות — עיסוק שאף נחשב במקומות רבים כחובתם פלפי הקהילה היה. אחרים עסקו בהעתקת כ"י חידושים, וכן בחזנות ביישובים קטנים. התכלית הנכספת של בחורי-היתה להיעשות ראשי בעצמו, או להיות לדיין. הפחותים נעשו לשוחטים ומלמדים.

בנסיבות אלה עלתה חשיבותה של ה„סמיכה“ הפורמא-לית, שהעניקו ראשיה ל„תלמידיהם. מנהג „סמיכת-מורנו“, שמוצאו ב" מערב-אירופה במאה ה-14, נפוץ בכל י" פולניה-ליטא, ובתקנות הקהילות והועדים נקבעו לגביו כללים הוראות-ביצוע מפורטים, שהגדירו את זכויותיהם וסמכו-יותיהם של הסומכים והנסמכים. מלבד התואר „מורנו“ היה נהוג גם תואר „חבר“, שהיה „תואר ראשון“ לבחורים ותיקים, בטרם הגיעו להוראה.

תכנית-הלימודים הצטמצמה כולה בתלמוד ובנושא-כללי, וללימוד המקרא לא נתייחדו שיעורים ב"י; גם תכנית זו היתה מצומצמת למדי, ולרוב למדו בעיון רק מסכתות בודדות מסדר מועד, נשים וזניקין, וגם זאת מתוך גישה של „תלמוד המביא לידי מעשה“. בתוקף תקנות הועדים נקבעה מסכת לכל שנה שתילמד בכל הי"י, כדי להקל על המעבר מי לי ולאפשר הדפסה מרוכזת של הספרים. הלימוד מפי ראשיה נמשך בקיץ מר"ח אייר עד ט"ו באב ובחורף מר"ה מרחשוון עד ט"ו בשבט; אחרי-כן רשאים היו הבחורים ללכת ללמוד בכל מקום שירצו. בקיץ עד חגי-השבועות ובחורף עד חנוכה היו לומדים בכל י"י גמרא עם רש"י ותוספות. לי"י היו באים גם חכמים ובחורים אחרים שבקהילה והיו מפלפלים בהלכה. כשבא ראשיה היה הוא לבדו יושב, וכל האחרים עומדים והיו שואלים מפיו את כל הדבר הקשה, והוא היה מתרץ, ואח"כ היה אומר „חילוקי“. אחרי השיעור היומי מפי ראשי-הי"י בא „פלפול הי"י“ בחומר שנלמד, בהשתתפות כל הבחורי-ים, בשיטת ה„חברותא“ — כל אחד עם בן-זוגו. אחה"צ חזרו על החומר והכינו לקראת יום המחרת, כשבחור אחד מן המתקדמים לומד עם שני נערים, ובזוגות-זוגות, אחרי שבדעות או חנופה היה ראשיה מקצר בהוצאות ומלמד פוסקים („טורים“ עם המפרשים), אלפס וספרים אחרים. כמה שבדיעות לפני ט"ו באב או ט"ו בשבט היה מכבד את בני הי"י שיאמרו הם „חילוקים“, והיה מפלפל עמהם. אחרי ט"ו באב או ט"ו בשבט היו ראשיה התלמידיים נוסעים ליריד — בקיץ לנסלב וירוסלאב ובחורף ללבוב ולזובלין. — באופן בלתי-רשמי היו ב"י שעינו בספרי-החכמה והגות בשעת פנאי, ובייחוד „בין הזמנים“, בחדשי ניסן ותשרי.

בין שיטות-הלימוד בלטו דרכי הפלפול וה„חילוקים“, שראשיתן ב"י-גרמניה במאה ה-15, ושבחלקן היו ידועות בשמות ערי-מוצאן („נירנברגער“, „רעגענשבורגער“), ביסודן היתה ההנחה, שדברי כל המקורות והאישים התלמדיים חייבים להשתלב זה בזה ולהלום זה את זה, ע"פ כללי-הגיון מדויקים, תוך אחדות, שלמות הרמוניה מלאה, ושכל

למוסד מרכזי בכל קהילה בינונית, ואפילו בהרבה קהילות קטנות. את המצב בשיאה של תקופת-פריחה זו, ערב גזירות ת"ח, מתאר נתן נטע הנובר (ע"ע): „... לא היתה כ"כ הרבה תורה [= תלמוד-תורה] בכל תפוצות ישראל כמו במדינת פולין: בכל קהילה וקהילה היו תופסין י"י והיו מרביץ שכר לראשי- שלהם כדי שיוכל לתפוס י"י בלא דאגה... וכל קהילה וקהילה היו מחזיקים בחורים ומספיקים להם ממון, דבר קצוב בכל שבוע“, וכך.

מבחינה מוסדית נחלקו הי"י לשני סוגים: הפרטיות או הפרטיות-למחצה, שנוטרו והחזקו ע"י הרבנים שעמדו ברא-שן, וי"י-הקהל. בתחילה נהג כל חכם „לתפוס י"י“ לעצמה, ורבנים ש„תורתם אומנותם“ נסתייעו בקופות-צדקה ובנדבות-עשירים לצורך החזקת הלומדים, שמספרם היה בד"כ קטן; כבודה של י"י כזו נתעלה עם ריבוי תלמידיה ועם הפירסום שיצא לרמת הלימוד בה. עם גיבושם של דפוסי האירגון הקהילתיים והארציים הוחל בהקמת י"י מטעם הקהל, שהחל גם מטיל את פיקוחו על שאר הי"י. בראש י"י כזו עמד הרב המקומי, והקהילות התחרו ביניהן על ראשיה מפורסמים ובחורים מעולים. יחסים חברתיים הדוקים למדי נוצרו בין הי"י לבין הקהילה. אמנם, הווי הי"י נתרקם בשולי החברה, הולרי מדים אף התפללו בד"כ בבית-מדרשם, אך מכל מקום שימשה הי"י מרכז רוחני לקהילה, וחשובי הקהילה היו משתתפים רשמית באירועים החגיגיים שלה, כפתיחת „זמן“ הלימודים או סיום מסכת. בהיות ראשיה גם אב"ד ומורה-הוראה לרבים, נידחו ב"י שאלות מחיי הקהילה או המדינה, ופסקי-דין רבים יצאו באישור „בני הי"י“ — גוף שהיה מורכב מת"ח מקומיים שהיו קשורים ב"י רוב הבחורים ב"י לא היו מילידי המקום, שכן הרבו לגדוד מי לי גדולה ממנה, והם לא הת-אכסנו בפנימיות, אלא אצל בני-הקהילה, שעל שולחנותיהם היו סמוכים, בכך „שיתף“ בעה"ב את עצמו בלימוד הי"י והתחלק עם לומדיה — ע"פ המסורת העתיקה (ויק"ר כ"ה, ב') — בשוה, בשכר תורתם. הועדים והקהילות התקינו תקנות, שקבעו בפרטי-פרטים את הקף הנטל הזה ואת מספר הבחורים (בין 10 ל-20 בד"כ) שהרב רשאי לקבל לשיבתו — נושא מרכזי, שעליו התנהל מר"מ בין קהילה הרב, לפני התמנותו.

החזקת הבחורים נעשתה בדרך של חלוקה ל„שבתות“, והם קיבלו פתקים שעליהם נרשמו שמות בעה"ב ותאריכיהם; מספר ה„שבתות“ לכל בע"ב נקבע לפי יכולתו, לא בכל המקומות כללה שבת-האירוח גם את ימות-החול, ושם קנו הבחורים לעצמם את מצרכיהם, בעזרת „הספקה“ כספית קבועה מן הי"י.

הפיקוח הפנימי ב"י על התנהגות הבחורים ועל לימודיהם היה קפדני, ובגלל עבירות על הנהגה הוטלו עליהם ענשים פספיים ואחרים, עד להרחקה מן הי"י. אולם לתלמידיים נשמר „חופש אקדמי“ מלא להתווכח עם ראשיה בשעת הלימוד ואף לחלוק על דעתו, על יסוד ההגיון או המקורות, ודבר זה לא עמד בסתירה לכבוד המופלג שרששו הבחורים אליו, עד שלעתים קרובות גם נחצו לקנא לכבודו בחריפות רבה. גם יחסו של ראשיה אל תלמידיו היה מיוחד במינו, ודאגתו לשלומם ולצרכיהם לא ידעה גבול. רוב הבחורים עשו בי מגיל 13 ועד לנישואיהם, ולעתים — אף שנים רבות לאחר-מכן, ה„נער“ היה ל„בחור“ משהשיג כושר לימוד-עצמי, ואז גם הוקל מעליו עול הבחינות המדוקדות. היו י"י שהנהיגו



ורוב תלמידיהן ממשיכים ב" הגדולות. ה" הראשונה שהחלה ללכת בכיוון זה היא, כנראה, "ישיבת הישוב החדש" בתל-אביב, שבה מוקדשות רק שעות הערב ללימודי-חול, ולכן נוספה בה שנת-לימודים חמישית, כדי לאפשר את השגת תעודת-הבגרות הממשלתית. השפעה גדולה וישריר יותר היתה ל" של תנועת-הנוער הדתית, "בני-עקיבא" (ע"ע [ה]מזרחי והפועל-המזרחי, עמ' 918) בכפר-הראה, שנעשתה דוגמה לכך 20 " אחרות שנוסדו במתפונתה. " אלה מתחרות בבתי-ה"ס התיכוניים הדתיים, ואף דוחקות אותם, מבחינת ההוראה נשאר שני ה"חלקים", הקודש והחול, בלתי-משולבים, אלא עומדים זה בצד זה, אולם מבחינה חינוכית הושג שילוב מוצלח; רבים מחניכיהן של " אלו פונים אח"כ ל" הגדולות. מספרם הכולל של בחורי-ה" בישראל הוא כ-15,000, מהם כ-5,000 ב" הגדולות.

עם הקמת המדינה הגיעו ראשי-ה" להסכם עם משרד-הביטחון על שיחרור תלמידיהם משירות בצבא, בהנמקה של הפרה בחובה לסייע לשיקומה הרחני של היהדות לאחר השואה. להסכם זה אין תוקף חוקי, אלא הוא פועל כהסדר מעשי, שעל-פיו רואים את בחורי-ה" כסטודנטים המקבלים דחיה לתקופת-לימודיהם. עניין זה מעורר חילוקי-דעות רבים בציבור, גם בקרב החוגים הדתיים עצמם, ורבים הם בני-ה" שעזבו את לימודיהם והלכו לשרת בצבא. ב" אחדות קיימים הסדרים שונים המשלבים את לימודי ה" עם שירות פעיל, בעיקר במסגרת הנח"ל. הפטור מן הצבא היה גורם חשוב בשיגשוגן של ה". — מספר הנהגים מן הפטור הוא כ-5,000; אולם, למעשה, עם יציאתם של כ-500 בוגרים מדי שנה ממסגרת ה", משתלבים אלה, ברוב המקרים, במסגרת שירות-המילואים. רק מיעוט קטן (בעיקר מבני הישוב הישן) אינו מגיע כלל לשירות צבאי.

רוב ה" בארץ קשורות, מבחינה אדמיניסטרטיבית, באיגוד-ג' רופף של "עדה-ה"; כ-10 " , ובהן כ-500 תלמידי קשורות באיחוד-ה" של "נטורי-קרתא". "עדה-ה" דואג לייצוג ה" בפני הצבא ומוסדות-עזרה שונים, והוא מקיים "קופת-חולים" מיוחדת. מעטות ה" שיש להן זיקה מפלגתית ברורה, אולם רוב ראשיהן ותלמידיהן קרובים לאגדת ישראל (ע"ע) ותומכים בה. אף ה" הקרובות יותר למפלגה הדתית-לאומית מופיעות כגורם המטה מפלגה זו לכיוון שמרני-יותר.

ב א ה " ב קיימות " גדולות בנוסח שהיה מקובל במזרח-אירופה; חלק מהן הן אותן ה" עצמן שהועברו לשם, על תלמידיהן ומוריהן, בשנות מלח"ע II. גם כמה " גדולות, שעיקר ברייתן באה"ב, נעשו גורם חשוב בחיי היהדות שם. ה"ישיבת-יוניברסיטי ע"ש ר' יצחק אלחנן" (תמ': ע"ע אה"ב, עמ' 223/4) היא תרומה חשובה של יהדות אה"ב להתפתחות ה". והו מוסד שלימודי-ה" בו אינם שונים במה"ר תם מן הנוסח האירופי, ויחד עם זה נכללת בו גם אוניברסיטה גדולה. " זו הביאה לשינוי חשוב במעמדה של האורתו-דוקסיה באה"ב; היא הצליחה להעמיד דור חדש של רבנים ומדריכים רחנניים, שחידשו את פני היהדות האורתודוקסית והשפעתם רבה בכל אה"ב. ע. שט.

בספרות העברית החדשה במזרח-אירופה שיי משה ה" — דמותה הרחנית והשפעתה על חניכיה, וכן סדריה, מוריה ותלמידיה — אחד הנושאים החשובים. מבחינת הצגתה בספרות ניתן להבחין בין 3 גישות יסודיות: פולמוסית, ריאליסטית ודמנטית. בתקופת ההשפלה פוץ עיקר הביקורת הספרותית כנגד ההצטמצמות בד' אמות של תורה

(1) ה"ישוב הישן, הוותיקות בארץ השייכות לעצם מבנהו של ישוב זה וקשורות במידה רבה ב"פוללים" ובשיטת החלקה (ע"ע). בציבור זה נתרצו לומדי-תורה רבים, ורבנים שונים הקימו " או שהועמדו בראשן של " קיימות. רוב הלומדים היו, הם גם כיום, בגיל מבוגר, משום שהתלמידים ממשיכים בלימודם כל ימי-חיהם. בדרך-כלל מרפזים ב" כזאת 20—30 איש, רובם בעלי-משפחה, והם מקבלים תמיכה קטנה למחייתם. ברוב ה" הללו אין שיטת-לימודים מוגדרת. למוסדות הגדולים יותר מטיפוס זה, ובהם מאות תלמידים (כגון "עץ חיים" או "חיי עולם" בירושלים), צביון הדומה ל" הגדולות הרגילות. שפת-הלימוד ב" אלו יידיש בלבד. לטיפוס זה יש לשייך גם " אחדות העוסקות בקבלה.

(2) ה" הספרדיות הגדולה הוותיקה בק 5 ה" הללו היא ישיבת "פורת יוסף" בירושלים. שיטת-הלימוד בה היא עדיין לפי הנוסח הספרדי הישן (ר' לעיל, עמ' 458). דגש חזק מושם בהכשרת "כלי-קודש" לעדות-המזרח בכל העולם. (3) ה" המרפזיות, או שהועברו ממזרח-אירופה לישראל (כישבת סלובודקה-הברון), או שראשיהן הקימו מחדש במתפונתן של ה" הן ובשמותיהן; והוא הדין ב" הגדולות החסידיות, שהועתקו ממרפזן בפולניה. חידוש חשוב, שנוצר למעשה בישראל, הם ה"פוללים", שבהם ממשיכים הבחורים את לימודיהם לאחר נישואיהם, וברמה גבוהה-יותר. פוללים אלה סמוכים על שולחן ה" הגדולות, והם גורם חשוב בהעלאת רמת הלימודים ב" כולה. בכוללים אלה, שלא כב-פוללים של הישוב הישן, עוברים הלומדים, לאחר 5—10 שנים להיות רבנים, דיינים או מגידי-שיעור ב". חלקם פועל להוצאתם-לאור של ספרי-קדמנים מתוך כתב-יד, בדרך מדעית-למחצה. " אחדות (כ"מרפז הרב" או "קול תורה" בירושלים) מקיימות את כל הלימודים בעברית, אולם ברובן עדיין נאמר השיעור הרשמי ביידיש, אף שרוב הלימוד מתנהל בעברית.

(4) שינוי רב-ערך אחר הוא הניסיון לשלב אל תוך ה" במסגרתה הקלאסית לימודי-חול בדרגה מקבילה. ראשיתו של הרעיון — בקרב האורתודוקסיה הגרמנית (ע"ע הילדסהימר, ר' עזריאל; הירש, ר' שמשון), כביטוי למגמה של "תורה עם דרך-ארץ" וללא קשר עם פעולתם ותכניותיהם של אנשי חכמת-ישראל (ע"ע) האורתודוקסים ועם בתי-מדרש לרבנים (ע"ע) מסוגים שונים. בעיקר בא"י — ואח"כ במדינת-ישראל — נוצרו טיפוסים חדשים ומרובים של " שאיחדו את הלימוד ה"קלאסי" שבמסגרתן עם צורות שונות ומגוונות של הוראת לימודי-חול, מאורגנים במתפונת בתה"ס הכל-ליים השונים וכסופים להוראות הפלליות של משרד-החינוך הממשלתי, לפיקוחו ולבחינותיו. עיקרו של הניסיון ורוב הצלחתו הן, ה" התיכוניות", שהגיעו לידי דפוס קבוע של "קטנה" למחצית הראשונה של היום, עם לימודים תיכוניים בשעות אחה"צ. בלימודים התורניים ב" התיכוניות שולטת כיום שיטת-הלימוד הליטאית. הצלחתו של הניסיון הביאה לגיונו, לשילובים של " "מקצועיות", "חקלאיות", ועוד. — בא ה"ב נוצרה אף "י-אוניברסיטה", המנסה למזג את לימוד התורה בנוסח ה" עם לימודי-חול ברמה אוניברסיטאית. דינאמיקה זו הביאה באה"ב לידי מצב שבו מכנים את עצמם "י" בת"ס דתיים, ואפילו עבריים כלליים, ובכלל זה אף מוסדות-חינוך לבנות.

" קטנות ותיכוניות מרובות מתקיימות בארץ,

שבע"פ הזנחת לימוד המקרא, וכנגד הניתוק מן החיים וההתנגדות ללימוד שפות זרות וללימודי-חול. משוררים וסוֹפֵרִים כִּי. ל. גורדון ("שני יוסף בן שמעון", בירת בלילה, תיאור הבעל ב, קוצו של יוד; הפובליציסטיקה שלו), פ. סמולנסקין ("התועה בדרכי החיים"), י. ל. לוי ("אלתנן") ואחרים מתחו ביקורת על הטיפוס האנושי המעוצב בִּי; תיאוריהם לרוב פְּסִירִים, מוגזמים, שטחיים וחד־צדדיים. גישה רַאֲלִיסִית מתגלית אצל י. ל. פרץ, המתאר את בחור־הי כחלק מן החברה היהודית ועל רקע ההווי האקטואלי שלה. עם התעוררות התנועה הלאומית נתגבר כיוון זה, והוא ניכר היטב אצל ע. גולדין, שבסיפוריו "למקום תורה" (תרנ"ד) ו"קרח מפאן ומכאן" (תרנ"ו) מצויים תיאורים קודרים ושלייליים בצד תיאורי אהבת התורה והמסירות ללימודים שבי.

מעולמה של הי בא לספרות החדשה ת. נ. ביאליק, שהעלה את דמותה, על אורותיה, צלליה ולבטיה ב"שירי בית המדרש" שלו, וביחוד ב"המתמיד" (תרנ"ה), שבו ירדו כרוֹכֵים שיר-הלל לבחוריהי ("ומי אתה שמיר, ומי אתה חלמיש, לפני נער עברי העוסק בתורה") עם ביקורת קשה על דרכה והשגיה ("הכוחות האלה על מה המה כלים?"). מ. י. ברדי צ'בסקי — ראשית עבודתו הספרותית היתה מאמר בשבחה של ישיבת וולוז'ין ("תולדות ישיבת עץ-חיים", 1887), אך לאחר זמן עבר לביקורת קיצונית בהוקיעו את הי כמביאה לניתוק מן החיים, מן הטבע ומן החברה האנושית. מ. ז. פִּיאָרְבֵּרֵג תיאר בעיקר את עולמו של היחיד לומד-התורה, אך בסיפוריו "לאן" (תרנ"ט[השלה, ה']) ו"הצללים" (תרנ"ט [לוח אחיאסף]) נתן ביטוי להתלבטויותיו של כלל נוער הי נוכח עולמו ההולך ומתמוטט. י. ה. ברנר, בסיפורו בעל האופי האוטוביוגרפי "בחורף" (תרס"ד), העמיק חוזר לנשמת בן הי, הסובל רגשי נתיחות עקב חיבוכו, החי חיי עוני ושפלות כשהוא זר לחיי נעורים בריאים.

לאחר המהפכה הרוסית הראשונה (1904—1906) היתה הי נחלתם של מיעוט קטן מאד מפני הנוער היהודי ברוסיה, הסופרים פסקו מלהתעניין בה התעניינות פעילה; הנושא הפך חומר לזכרונות רומנטיים של בוגרי הי, מן הדבקים בה ומן הפורשים ממנה. בדרך-כלל מזכירים כולם את הי ואנשיה בחיבה, תחילה יש לציין את מנדלי מוכר ספרים, שתיאר את הי ב"סלוצק" ("בימים ההם", ב' פרקים ה'—ז'). מן האחרים: בוקי בן יגלי, "מה שראו עיני ושמעו אזני" (נכתב ב1917, גרסת בתש"ו); הרב יצחק גיסנבוים, "עלי חלודי" (תרפ"ט); הרב מאיר ברלין, "מחלוצין עד ירושלים", א—ב' (תרצ"ט—ת"ש); ב. דינור, "בעולם ששקע" (תשי"ח). ממאמרים בכה"ע יש לציין: בעל-מחשבות, גראבין (העבר א—ב', תרע"ח); ש. אסף, "שנות לימודי בישיבת טלז" (העבר, ב', תשי"ד); מ. שלי, "רסיסי טלז" (שדות ולב, 422—432, תשכ"ב); ב. שולמן, "הרוח המהפכנית בישיבות" (העבר, י"ב, תשכ"ה); מ. א. אייזנשטאדט, "ישיבת וולוז'ין" (שם, י"ד, תשכ"ז); ב. זיו, "זכרונות מישיבת לידא" (שם, ט"ו, תשכ"ט), ועוד. קטעי-זכרונות רבים פוזרים בספרי-הזיכרון לערים ולעירות שבמזרח-אירופה. י. ס.

ישמעאל, בנרבכווד של אברהם, שנולד לו מהגר, לפי המסורת היהודית האיסלאמית — אבי האומה הערבית. תולדותיהם של הגר וי מסופרות בתורה: ברא' פרקים טז, יז, כא, כה. הַגֵּר היתה "שפחה מצרית" של שרה, וכשראתה זו את

עצמה עקרה — נתנה אותה לאברהם, לאשה" (כפילגש?) מתוך תקווה, להיבנות ממנה, מעשה זה, וכל מערכת היחסיים של אברהם-שרה-הגר ומה שהשתלשל ממנה, תואמים את הנוהג החברתי ואת דיני המשפחה שהיו רוחיים בארץ-מצרים של האבות, כפי עדותן של תעודות מסופוטמיות (חוקי המורבי; מיסמכים מנוזו). לאחר שהרתה הגר מאברהם העזה פניה בגבירתה, חו הכבידה את ידה עליה, הגר נמלטה אל המדבר, ושם התגלה לה מלאך-ה' שהורה לה לשוב אל תחת יד גבירתה; יחד עם זה בישר לה, שבנה שייוולד לה יהיה לגוי גדול, אך הוא עצמו "יהיה פרא אדם (= שוכן מדבר) ידו בַּל יד ויד בַּל בּוֹ"; שמו ייקרא ישמעאל — כי שמע ה' אל עֲנִיָּה" (הפרעל שמע חורר עוד כמה פעמים בסיפור תולדות יי, יז, כ; כא, יז). י נולד לאברהם בהיות זה בן 86 שנים, ובן 13 נימול י עם אביו, לאברהם, שהתפלל על בנו, נתן ה' הבטחה פריה-ורביה לי והקמת "נשיאם" מזרעו, ואילו ברית-היעוד ניתנה ליצחק, אחרי הולדתו של זה ראתה שרה את יי "מִצְחָק", ועינה צרה ב"בן האמה" כיושר-לעתיד של אברהם יחד עם יצחק, היא דרשה מאברהם לגרש את "האמה הזאת ואת בנה", ואע"פ ש"רע הדבר מאד" בעיני אברהם — נשמע לדרישתה בהוראת ה' ו"שילח" את הגר ואת "הילד" (או "הנער") י. הללו תעו במדבר והיו צפויים למיתת-צמא. הגר זכתה שוב לגילוי מלאך, שהראה לה בארמים וחזר על ההבטחה לזרעו של יי. י גדל במדבר פארן כצייד-נודד, ואמו השיאה לו אשה מארץ-מולדתה — מצרים. לאחר מותו של אברהם התעסק יי — יחד עם יצחק — בקבורתו, ומכאן שלא הורחק ולא נטרחק לגמרי מבית אברהם. מַחֲלָת — או פְּשִׁמַת — בתו היתה לאשה לעָשׂוּ, וכדו של אברהם (כה, ט; לו, ג).

באגדת חז"ל נעשית הגר המצרית בת מלך; פרעה נתן את בתו שפחה לשרה, כדי שתדבק בבית אברהם (מדה"ג, ברא' ט"ז; ב"ר מ"ה). המדרש מטעים שלאחר-מכן היתה הגר אשתו של אברהם ולא פילגשו (ב"ר שם). יש שהיא מוצגת כצַדִיקַת גמורה, ויש שנרמז שהיתה נוטה לחזור לגילולי בית-אביה (שם; מדר' לק"ט, ברא' כה; פדר"א ל'; ת"י ברא' כ"א, ט"ו). המדרש רגיש לעול שעשתה שרה להגר (ב"ר שם), ומפרשני המקרא המסרתיים עומד על כך במיוחד הרמב"ן (לברא' טז, ו), הרואה בשיעבודם של בני שרה (= ישראל) לבני הגר (= ערב) עונש על התנהגותה של שרה. מסורת אגדית מוזה את הגר עם קטורה, שאותה לקח אברהם לאשה לאחר מותה של שרה, ומסופר שיצחק הוא שהחזיר את אמר-חורגתו לאביו (ב"ר ט"ו—ס"א).

באגדות המוספות על ישמעאל מסתמנות 3 מגמות עיקריות: (1) עיצוב דמותו של יי ע"פ סגולות הערבים כפי שנודעו בתקופת חז"ל: מכניס אורחים ומקפיד על הצניעות, מכבד אב — ועם זאת יושב בפרשת-דרכים ומלססם את הבירות (ב"ר מ"ח, ט"ו; שם ס"ב, ה'; שמר"ר א', א'); (2) דרישת מעשיו לגנאי, כדי להצדיק את הדחתו: יי יצא לתרבות רעה, לפיכך הוציאו אברהם מביתו" (שמר"ר שם), אין, מצחק' אלא גילוי צריות... [אן] עבדה-זרה" (ב"ר נ"ג, י"א); (3) לעומת זה — גם דברי-שבח עליו ועל זיקתו לאברהם: נימול בן י"ג שנה (סנ' פ"ט, ע"ב), אברהם היה מזרזו במצוות (ב"ר מ"ח, י"ג), והוא חזר בתשובה בחיי אביו (ב"ב ט"ז, ע"ב), וכן אמרו: "הרואה את יי בחלום תפילתו נשמעת" (ברכ' נ"ו, ע"ב). באגדה המאוחרת ניתוספו מוטיבים וזים מקבילים למסורת המוסלמית: אברהם הלך פעמיים

י באיסלאם. בקוראן נזכר י (اسماعيل) בסורות מתקור פות מכה (י"ט, נ"ה/ו; כ"א, פ"ה/ו) כאחד הנביאים סתם; בסורות מתקופת אלימדינה הוא מופיע כבנו של אברהם, הקושר אותו אל ערב והערבים והבונה יחד עמו את הכעבה במכה (ב', קי"ט—קכ"א). המסורת שלאחר הקוראן מפרשת את תולדות י בעיקר ע"פ מקורות יהודיים (ר' לעיל), שתו-אמו לחיי ערב, לעתים קרובות כדי לשמש הסבר אטיולוגי למנהגים או למקומות מקדשים מסויימים. י הוא בן הגר (ماجر) בת מלך חרן, או בת פרעה שאביה נתנה מתנה לשרה ככפרה על מעשיו — ומכאן קירבת הערבים למצרים. לאחר ויכוחים בין חכמי האיסלאם בפרשת העקדה נתקבלה הדעה שי' — ולא יצחק — היה הבן הנעקד (ע"ע יצחקי, עמ' 174). פרשת שילוחם של הגר וי' מבית אברהם בעטייה של שרה מסופרת — בקצת קישוטים — בהתאם לסיפור המקראי. הגר תועה במדבר ערב, מתרוצצת בין גבעות מכה בחיפושיה אחרי מים (מכאן הסבר לריצה הנכללת בטקסי התג'), וי' (או גבריאל המלאך) מגלה את מעינה הזמנם הקדוש שליד הכעבה. י מצטיין כצייד, פרש, מתאבק וכירב. אברהם מבקר 3 פעמים: אשתו הראשונה של י אינה מקבלת כראוי את פני אבי בעלה, וע"פ הוראתו י מגרשה ונושא אשה שניה מאחד משבטי מכה (סיפור זה נתקבל גם בספרות המדרשית היהודית המאוחרת (ר' לעיל)); בביקורו האחרון מקים אברהם יחד עם י' — בהדרכה שמימית — את הכעבה, וגבריאל מלמד את מנהגי התג'. על 12 בניו של י מתייחסים השבטים הערביים הצפוניים. י והגר נקברו ב"חג'ר", שטח קדוש שליד הכעבה.

ת. ל. י.

י. צ. איזענבערג, הגדות מחיי הנביאים בספרה הערבית, ב: חיי אברהם העברי ובניו, 1912; ת. ה. הירשברג, ישראל בערב, 21 ואילך, תש"ו; ישיי חסידה, אישי התנ"ך באספקלריא של חז"ל, קל"ו, ר"מ—ר"מ"ב, תשכ"ד; ש. אברמסקי, מדין וי' (ארץ-ישראל, י'), תשל"ז; A. Musil, *Arabia Deserta*, 477 ff., 1927; J. A. Montgomery, *Arabia and the Bible*, 45 ff., 1934.

ר' ישמעאל בן אלישע (המחצית הראשונה של המאה ה-2), תנא, מראשי המדרשים בין חכמי יבנה (ע"ע). חברו ובן-מחלוקתו של ר' עקיבא (ע"ע); מהחכמים שהטו ביצעו את חותמם על ספרות חז"ל כולה. ר"י היה כהן (כת' ק"ה, ע"ב; חול' מ"ט, ע"א); בעת החורבן נשבה, כתינוק, ונלקח לרומא, ושם נפדה בידי ר' יהושע בן חנניה (ע"ע). רבו לעתיד; רבו האחר היה נחזיה בן הקנה (ע"ע). שלימדו מדרש-הלכה (שבר' כ"ו, ע"א). ר"י ישב בכפר-עזין בדרום (משנ' כלא' ר', ד'; כת' ה', ח'). שמו נזכר בכל כנסת-חכמים גדול, בין השאר ביום שהעבירו את רבן גמליאל (ע"ע), ובזיכוח הגדול על מידת חובת קידוש-השם; לדעתו, אף על עבודה-זרה — אם אינה ברבים — יעבור ואל ייהרג (ספרא, ויק' י"ח, ה').

ר"י ור' עקיבא טיפחו שתי שיטות שונות במדרש הכתובים (ע"ע מדות שהתורה נדרשת בהן), והקימו שני בתי-מדרשות; על שיטותיהם ועל הניגודים ביניהם — ע"ע הלכה, עמ' 520. ממדרש-ההלכה המצויים כידנו שייכים ל"דבי ר"י": מכילתא דר"י לסי' שמות, ספרי לבמדבר חלק (פיסקאות א—ג) מתוך ספרי לדברים (ע"ע הלכה, עמ' 519/20); הברייתא של י"ג מידות, המצויה בראש ספרא ליקרא, מיוחסת לבית-מדרשו. — ר"י היה גם, בקי באגדות "מריק כ"ח, ע"ב). כדרכו בהלכה, אין הוא מפליג גם במדרש-

לבקרו במדבר, ולנשיו של י' ניתנים שמות לקוחים ממחיצת משפחתו של מוחמד (עדישא, פטימא) (ת"י; פדר"א ל'), ועוד. שילוח-י' הוא אחד מ-10 הנסיגות שנתנסה בהם אברהם (אדר"ב, פל"ג). — במדרש המאוחר, בספרות הפיוט והסלי-חות ובפולקלור היהודי, י' הוא הנציג הסמל של ערב הא-י-סלאם, לצדו של עשו כנציג וסמל של רומא והנצרות, ושניהם ("שעיר וחותר") הם יריביו הנצחיים של ישראל.

ה י ש מ ע א ל י ם . "שנים-עשר נשיאים לאמתם" יצאו מי' ואלה שכנו על פני המרחב שמגבול מצרים — מכורת הגר — עד צפון-ערב וארץ כנען — מקום מאהל אברהם — ואולי עד המדבריות הגובלים בנהר פרת (השר' ברא' כה, יח). על-שמן נקראו שבטים ערביים, שמקצתם נזכרים במקורות שונים במשך הדורות: יסור (ע"ע) ונפיש שכנו במדבר הסורי-ערבי, סמוך להגריאים (או הגריאים = בני הגר[?]), ויחד נלחמו בשבטי עבר-הירדן, כנראה בימי שאול (דה"א ה, י. יט). שבטים נודעים באותו מרחב היו גם קדר (ע"ע) ונביות (ע"ע נבטים) שלחמו במאה ה-7 לפסה"נ במלכי אשור (השר' ירמ' מט, כה, ועוד). תעודות אשוריות מוכירות את משא ותימא — הנזכרים גם במקרא — ואת אדבאל (בצפון-ערב?). מסתבר שברית עמי-י' קלטה לתוכה שבטים ובתי-אבות שהיו קרובים להם קרבת מקום ומוצא, כגון את המדינים בני קטו-רה, המכונים גם הם ישמעאליים (ברא' לו: כז—כה, לו; שופ' ז, כד). וכנראה נחשבו בתקופה מסויימת כל "בני-קדם" עם הישמעאליים. רמזים פזורים במקרא מלמדים על קשרי תרבות, חברה וכלכלה ויחסי שלום ומלחמה בין ישראל לבין שבטי י' (דה"א ב, יז; שם כז, ל; משלי לא, א; תה' פג, ז ועוד). א.

אע"פ שבמקרא נמנים כמה עמים בתולדות י' (וחלקם נזכרים גם בתעודות אשוריות (ר' לעיל)), אין לא במקרא ולא בשום כתובת חיצונית זכר לגוי המוגדר בשם "י'" (בל-שן יחיד). והאת למרות הנהג הרווח לכנות חטיבות אתניות בשם אביהן (השר' "מדין", "עמלק", ועוד). לעומת-זה יש שהמקרא מזכיר לחילופין, באותו קשר-מעשים, י' ומדינים (ר' לעיל), ו"ישמעאלי" ו"ישמעאליים" מופיעים לפעמים כשמות-תואר המצורפים לשמות אישים ועמים (השר' שופ' ח, כד; דה"א ב, יז; שם כז, ל; ועוד), ונראים כמציינים השתייכות למקצוע מסויים או לחטיבה חברתית מסויימת (השר': "תרעתיים, שמעתיים, שוכתיים המה הקינים" [שם ב, נה]). יש מקום לסברה, שהשם "ישמעאליים" אינו מכוון לעם מסויים או לשבט מוגדר, ואף לא לחטיבה אתנית של שבטים מסויימים, אלא מציינ את נוחי-המדבר, מגדלי הגמלים ורר-כביהם, העוסקים במסחר ואף בשוד. ע"ס הנחה זו מוסברים יפה — ללא הודקקות לשיטת המקורות — החילופין בין "יש-מעאליים" ובין "מדינים סחרים" בפרשת מכירת-יוסף, וכן האמור על המדינים בסיפורי גדעון בפשטות: "כי ישמעאליים הם" (שופ' שם); והוא-הדין בתה' פג, ז, שבו נראית הקבלה ניגודית של "ישמעאליים" ו"הגרים" הגוודים ל"אדום" ו"מואב" עמי-הקבע. מושג זה של ישמעאלי חופף חלקית את המושג "ערבי" (השר' ישע' יג, כ; ירמ' ג, ב); ויקתם של הערבים ל"י נופרת לראשונה במפורש אצל יוסף בן מתתיהו (קדמ' י', י"ב, ב—ד), אך היא עולה כבר במקרא מייחוסם של שבטים הנודדים בחצי-האי-ערב. דמותו של י' במקרא אינה רק זו של אביהם-מולדם של שבטי-מדבר אלה, אלא היא מעוצבת גם כאב-טיפוס שלהם מבחינת אירגונם החברתי-כלכלי ואורח-חיהם (ר' ברא' טז, יב; כא, כ; כה, יח).

ש. מ. א.

מעמדו האישי של ר"י בציפורי, שאביו וסבו עמדו בראש הנהגתה. בגלל כך גם נתמנה ר"י, ע"פ צו המלכות ובעל-כרחו, לעמד בראש המשטרה המקומית, האגדה מתריסה כנגדו על שלא ברה לתורל כדי שלא ימסור, עמו של אלהינו להריגה" (ב"מ פ"ג—פ"ד). ר"י נפטר לפני רבי (פס' ק"ח, ע"ב), וגדולי תלמידיו של רבי, כר' חנינא בר חמא ורבי, מוסרים תורתו ומהנהגתו (קיד' ע"א, ע"א; ברכ' כ"ז, ע"ב). — ר"י נודע בזהירותו המופלגת מפני חשש השוחד (כת' ק"ה, ע"ב), ועליו קראו את הכתוב (ישע' לג, טו) "נער פפיו מתמך בשוחד" (מכות כ"ד, ע"א). גם מימרתו היחידה במשנה (אבות ד' ז') מתייחסת לזהירות בדרכי השיפוט. ר"י היה בקי במקרא בעל-פה (ירר מג' ד', א'), וכמה פעמים פירש דברי-מקרא לרבי. מדבריו באגדה ידועה המימרה: "תלמידי-חכמים כל זמן שמזקינין חכמה נתוספת בהם... ועמי-הארץ כל זמן שמזקינין טפשות נתוספת בהן" (שבת קנ"ב, ע"א).

א. היימאן, תולדות תנאים ואמוראים, ג', 835-838, הר"ע; י. ג. אפשטיין, מבוואות לספרות התנאים, 181, תשי"ז.

**ישע (ישועה), צְבָא-הַ, ע"ע קִיל-הַיְשׁוּעָה.**

**ישעִיָהוּ**, ספר, הראשון בסדרת הנביאים האחרונים, לפני ספרי ירמיהו ויחזקאל, לפי נוסח המסורה שבידנו; בהרבה כ"י עתיקים מצוי הספר—בהתאם לברייתא המובאת בתלמוד (ב"ב י"ד, ע"ב) — אחרי ספרי ירמיהו ויחזקאל. תהיינת מה שתהיינה הסיבות הספרותיות או הרעיוניות לשוני זה, מכל מקום אפייני הוא לצביונו המיוחד של ס"י מבחינת המציאות הכרונולוגית המשתקפת בו; תכנון מתייחס לנתונים היסטוריים המשתרעים על פני תקופה של כ-200 שנה — מסוף מלכותו של המלך עזריהו (אמצע המאה ה-8 לפסה"ג) עד שיבת-ציון (אמצע המאה ה-6 לפסה"ג). צביון זה של הספר משמש בסיס לאחד הוויכוחים החשובים ביותר בחקר המקרא. המחקר המדעי גורס כדבר מובן מאליו שספר זה אינו פרי יצירתו של מחבר אחד, והוא מבחין במחלט בין 2 נביאים (לפחות): ישעיהו — שחי במאה ה-8—7, ה"י השני — בן המאה ה-6, המסורת היהודית אינה מכירה אלא י' אחד, ובכתבי-הקודש — החל בתעודות הקדומות ביותר שהגיעו לידנו — לא נכלל אלא ס"י אחד.

לגישה הביקורתית מסייע, לכאורה, מבנהו החיצון של הספר, הנראה כמורכב מ-3 חלקים: דברי-נבואה 22 חטיבות נפרדות (פרקים א—לה; מ—סו), שביניהן חוצצת חטיבה היסטורית-סיפורית (פרקים לו—לט), שעיקרה זוהי כמעט מלולית למסופר בס' מלכים (מל"ב, פרקים יח—כ). החטיבה הראשונה פותחת בציון מפורש של שם הנביא, מקומו ומנו: "חזון י' בן אמוץ אשר חזה על יהודה וירושלם בימי עזיהו יותם אחז יחזקיהו..." (א, א), ושם הנביא חוזר ונופר בראש פרק ב; בחטיבה זו מרובות ההתייחסויות למאורעות היסטוריים במאה ה-8 ובתחילת המאה ה-7, ומצוי קצת חומר ביוגרפי על הנביא. כל אלה חסרים בחטיבה השנייה. מחקר המקרא מייחס, בקוים כלליים, את הפרקים א—לט לי' (או לתלמידי הקרובים לו), ואת הפרקים מ—סו — לנביא אחר (או למספר נביאים) שמתקור פה מאוחרת, האת לא רק לפי הכתובים המוכיחים במפורש את כורש, אלא גם לפי אופירת "הנחמה" האופפת את הנביא. אות הללו, הנראות מכוונות לתקופה שלאחר החזון, המסורת הדתית, המייחסת את כל הספר לי' בן-אמוץ, רואה

אגדה ומשתדל לתאמו לפשט ולמציאות הטבעית (ר', למשל, שוח"ט ק"ה, י"ב).

בתורתו ונמעשיו של ר"י מתגלית אהבתו לכל אדם מישראל: במאמרו "כל ישראל ראויים לאותה איצטלא" (ב"מ ק"ג, ע"ב), בשימוש בתוספת "אני כפרתן" אחרי הזכרת שם "בני ישראל" (נגע' ב', א'); במאמצי לרפך את חומרות האסקוזה, שחלק מן הציבור קיבל על עצמו אחרי החורבן — "שאין גזרין גזרה על הציבור אלא אם-כן רוב ציבור יכולים לעמוד בה", וש"מוטב שיהיו [ישראל] שוגגין ואל יהיו מזידין" (ב"ב ס', ע"ב); במעשיו לתקנת בנות-ישראל — "וכשמת ר"י נשאו עליו בנות ישראל קינה" (משנ' נד' ט', י'). מאמרו במס'אבות הוא: "הו"י מקבל את כל האדם בשמחה" (ג', י"ב), ובבית-מדרשו הוזהירו לדבר "בלשון נקייה" ושלא להאזין לדבר שאינו הגון (פס' ג', ע"א; כת' ה', ע"ב). יחסו לחיים ולבעיות הקיום הטבעי של האדם היה מציאותי ואחד יותר, ובניגוד לדעתו של ר' שמעון בן יוחאי שתלמוד-תורה חשוב יותר וקודם לדאגת הפרנסה הקיום, הורה ר"י: "ואספת דגגן—הנהג בהן מנהג דרך-ארץ" (ברכ' ל"ה, ע"ב). עם זאת הטעים את חובת תלמוד-תורה (מנח' צ"ט, ע"ב), ועל בן-אחותו אסר ללמד חכמה יחזנית (ע"ע יננית, לשון ותרבות, עמ' 625/6). עמדה של-לית קיצונית נקט כלפי הנוצרים (ה"מינים"), ואת ספריהם גינה ופסל בחריפות רבה (שבת קט"ו, ע"א; והשר ע"ז כ"ז, ע"ב).

האגדה מונה את ר"י עם 10 הרוגי-מלכות (ע"ע), אולם קרוב לוודאי שהוא נפטר כבר לפני המרד (השר משנ' עיר' א' ב'; ועוד). האגדות המאוחרות מרבות בתיאורים על אי-שיותו של ר"י, ושם נעשה לכהן גדול (כבר בברייתא [ברכ' ז', ע"א]; אך השר תוספתא [חלה א', י']). מסופר עליו, שהיה יודע שם המפורש ושבעזרתו עלה לרקיע, ע"פ בקשת חבריו, לידע אם נגזרה גזירת הרוגי-המלכות מן השמים; וכן נתייחסו לו הרבה מימרות ויצירות ספרותיות בתורת-הסוד, ושמו מופיע הרבה בספרי ההיכלות (ע"ע היכלות, ספרי).

מתלמידיו היו ר' אלעאי (ע"ע), ר' מאיר (ע"ע), ר' יונתן (ע"ע) ור' יאשיה (ע"ע); שני האחרונים נזכרים הרבה מאד במדרשי-הלכה מ"דבי ר"י".

צ. גרעץ-שפיר, דברי ימי ישראל, ב', 191—231, תרנ"ג; א. היימאן, תולדות תנאים ואמוראים, ב', 817—829, תר"ע; ב. ז. כר, אגדות התנאים, א' 1—24, תרפ"א; ז. פראנקעל, דרכי המשנה, 112—118, תרפ"ג; מ. אויערבך, עשרה הרוגי מלכות (ישרון וולגמוס), ר', תרפ"ג; ד. צ. הופמן, לחקר מדרשי התנאים (עבר' או"ר: [מסלות לתורת התנאים]), תרפ"ח; י. ג. אפשטיין, מבוואות לספרות התנאים, 521—643, תשי"ז; ג. אלון, תולדות היהודים בא"י בתקופת המשנה והתלמוד, ב', 11—12, תשכ"א; א. י. השל, תורה מן השמים באספקלריא של דורות, א', xl—xxxvii, תשכ"ב; M. Petru-chowski, *Der Tanna R. I., 1894, S. Zeitlin, The Legend of the Ten Martyrs* (JQR, XXXVI), 1945.

**ישְמַעְאֵל בֶּן פִּיְאָבִי, ע"ע פִּיְאָבִי, בֵּית-.**

ר' **ישְמַעְאֵל בֶּן ר' יוֹסִי**, מאחרוני התנאים, בן-דורו הקשיש של רבי (ע"ע ר' יהודה הנשיא). הוא היה בנו של ר' יוסי בן חלפתא (ע"ע), ואת רובי תורתו קיבל — ומסר — מאביו (תוספ' תר"ד, ב'; חול' כ"ה, ע"ב). ר"י ישב בבית-הוועד של רבי (יבמ' ק"ה, ע"ב) ונמנה עם בית-דינו (תוספ' סוף אהילות). רבי העריכו ביותר (ירר מג' ד', א'), ואף העדיפו על פני חכמים אחרים (יבמ' שם), אולי גם בשל

לאשור; נפילת דמשק ושומרון; איזמיה הראשונים של אשור על יהודה וירושלים. לגבי כל אלה ר' נוקט עמדה ברורה בשני מישורים: (א) במישור המעשי — האמונה בתשועת ה', שממנה מתחייבות ניסראליות מדינית והימנעות מחיפוש מוצא בתחבולות צבאיות ודיפלומאטיות; עמדה זו מתגלית בנבואות לאחז. (ב) במישור האידיאולוגי — היסטוריוסופיה דתית. הצופה מלכות שלום וצדק אוניוורסאלית של בית-דוד, שעתידיה לתפוס את מקומה של האימפריה האשורית; השקפה זו באה על ביטוי בנבואות המתייחסות למלכות חזקיהו. שני היסודות האלה, בצירופם יחד, היו לאחר-מכן מן המקור רות החשובים ביותר לרעיון הגאולה המשחיתת. אולם במשמעותה המקורית אין בנבואה זו שום יסוד אֶסְכַּאטוֹלוֹגִי: היא מתייחסת למאורעות ש' הוא בן-זמנם, וכשלעצמה היא תורה „תְּאֻפֹּלִיטִית“ (מ. פובר), שכל אחד מיסודותיה נתפס כמתגלם בנתון מוחשי של ההיסטוריה.

בפרקים ז—ו, שליוחתי של "מומחשת הלכה-למעשה: אלהים מטיל עליו שליחות מדינית, שאותה הוא מבצע בשילוב לנסיבות-חיי האישיות. בהודמנות זו נזכרים אשתו, ילדיו, תלמידיו-נאמניו וידידיו בחצר-המלכות. כולם משמשים לו "עדים", "אותות" ו"מופתים" כדי לשכנע את המלך אחז שיחתר על השתדלותו לכרות ברית עם אשור וינקוט עמדה של ניטראליות, המושתת על סבלנות וביטחון. לפי עצת ה', הנביא נתקל בסירובו המתחמק של אחז, המתבצר מאחורי היסוסים שמטעמי דת וטוען שאינו רוצה „לגסות את אלהים“ (ז, י—יב). כישלון זה של שליחותו המדינית והאכזבה מן המלך העם מביאים את ה' להחליטה לייחד את שליחותו לקבוצה נבחרת של תלמידיו, להתייחס מן ההווה תוך אמונה מלאה בעתיד טוב יותר (ח, יא—יז, ט, ה—ד), ולתלות את תקותו בירוש המלוכה (חזקיהו?).

בין האותות ש' מעלה בפני אחז כדי לחזק את שליחותו — ההודעה על הריגתו הקרוב של ח.עלמה ועל הולדת בנה שתקרא לו בשם עמנאל (ז, יד). הפירוש האֶסְכַּאטוֹלוֹגִי המשחית שנתנה הנצרות לאחר-מכן לפסוק זה אין לו על מה שיסמוך בכתוב, שהוא בעל משמעות היסטורית-מוחשית ברורה והקובע בפירוש של „אות“ זה יש פונקציה ישירה לשעתו — סימן לאימות נבואתו של י'. אפשר ש„העלמה“ היא אשה אנונימית, שאותה העלה י' לצורך נבואתו, כשם שהעמיד מאוחר-יותר, כ„עדים“ לצרכיו, שני נכבדים (ח, ב); ויש מפרשים שהיא אשתו של אחז (במקרה זה — עמנאל הוא חזקיהו [רד"ק]); אך אפשר שאינה אלא אשת י' עצמו (במקרה זה — עמנאל הוא בנו השלישי של י' [קויפמן]), אחרי שאָרִי־שׁוֹב ומהר־שֶׁלֶח־שִׁבּוּ בניו המשמשים גם הם „אות“ ו„הוכחה“ בשליחות האב (ז, ג; ח, ג, יח).

לאחר נפילת שומרון (720) צפוי היה איום מצד אשור על יהודה וירושלים, ולכך מוקדשת הנבואה המקיפה בפרקים ט—י, שעיקרה היסטוריוסופיה דתית נשגבה: ה' אלהי ישראל מוצג בראש-דבר כשר-ההיסטוריה לישראל ולאומות-העולם יחד; העמים והמדינות, השליטים והכובשים, הסבורים שהם — בכוחם ומדעתם — פועלים בהיסטוריה, אינם אלא כלים ומכשירים ביד ה' להגשים את תכניתו בעולם; מלך-אשור האדיר מבצע — שלא מדעתו — משימה של הוצאה-לפורע של גזר-דניו של ה' על העמים הראויים לעונש, ביניהם ישראל ויהודה, ולאחר שיסיים את תפקידו זה — ייפרע ה' גם ממנו על רשעותו ועל יהירותו. נבואה זו מחולקת לשלושה חלקים: עלייתה ושלטונה של אשור; נפילתה; ועלייתו

כחלק השני הזה התגלמות של „נבואה“ במובן של צפיית עתיד רחוק ברוח-הקודש.

הפרקים א—לט של הספר אפשר לחלקם לפי הסדר הכרונולוגי של המאורעות שהנביא היה להם עד. (1) פרק א: מעין אקדמה כוללת לנבואות המכות — אולי — לימי צויהו (ר' להלן); מהותו — תוכחה קשה על השחיתות הדתית החברתית, בדומה לנבואותיהם של עמוס הושע, הקרובים לאותו דור. — (2) פרקים ב—ו: נבואות מימי מלכות צויהו, שבהן — כפרק א — ניכר רישומה של תקופה של עצמה מדינית וצבאית, מלווה ביטחון עצמי ויהירות, של חיי מותרות והוללות, הפקרות ושחיתות, עיזת-דין ועושק דלים, עויבת ה' ועבדה-זרה; יהודה וירושלים היו כסדום ועמורה. ראשיתו של פרק ה היא משל הכרם — שירה לירית-דידאקטית, המציגה את „בית ישראל ואיש יהודה“ בקלקלתם. בכל הפרקים הללו תוקף הנביא בחריפות יתרה את השרים ונשואי-הפנים, את אנשי-החיל ואת הנשים, אך הוא צופה את משפט ה' על העם החוטא כולו, יחד עם זה — גאולה ועילוי ל„פלישת ישראל“, ל„הנשאר בציון והנותר בירושלים“, שהם יהיו „צמח ה'“ (פרק ד); גאולה זו מתוארת בצירוי מציאות על-טבעית. מכל המסגרת הזאת חורג חזק „אחרית הימים“ (ב, ב—ד) — ייעוד אוניוורסאלי ל„הר בית-ה'“, לציון וירושלים, שמהם עתידים לצאת „תורה ודברה“ לכל העמים; הכל יכירו בה' ובמשפטו ביניהם, ו„לא ישא גוי אל גוי חרב ולא ילמדו עוד מלחמה“ (קטע אֶסְכַּאטוֹלוֹגִי זה נמצא כלשונו — בשינויים קלים — גם בנבואות מיכה [ד, א—ג]).

פרק ו עניינו התגלות ה' לי', בשנת מות המלך צויהו (739[?]). עם כל השגב שבמראה, אין י'—בניגוד ליהוואל בחזון המרפכה — מפליג בתיאור ה' היושב על כסאו, מוקף שרפים המקדישים שמו. עיקרו של המחזה — הקדשת י' לנביא: תחילה הוא נבעת מן המראה מתוך ראיית עצמו ועמו כ„טמאים“; אולם הוא מקבל עליו את השליחות, לאחר ששפתיו טהרו בבחלת להטת לקחה מעל המזבח, מהות שליחותו — נבואת חורבן ושממה לארץ וגלות לאדם עליה, ותקוה לשארית הפליטה. מאחר שרעיון השאריה, ה„שאר“, ה„נותר“, הוא מרכזי בנבואת י', נוטים רוב הפרשנים, הקדמונים והחדשים כאחד, לראות במחזה הזה את „תחילת הספר ותחילת נבואת י'“ (רש"י). באינטואיציה פסיכולוגית דקה קובע בעל תרגומיו-קשר בין התגלות-ה' זו לבין נסיונו של המלך צויהו להשליט את המלוכה גם על הכהונה, שבעקבותיו נצטרע הודח מן השלטון כטמא (דה"ב כו, טז—כג [השור' תנח' צו, י"ג; ילק"ש ישע' ו]); לעומת התנשאות זו קובע הנביא שרק „המלך ח' צבאות“ (פסוק ה) הוא המלך, ורק הנביא — שליח ה' — הוא הטהור בקרב העם, שהוא כולו, על מלכיו וכהגיו, טמא. לפי תפיסה זו משמעותו של „מות“ המלך צויהו היא הצטרעותו. מפרשים אחרים דוחים את תפיסת פרק ו כראשית נבואתו של י' (רד"ק), ויש סבורים שפרק זה מבטא דווקא טיפוס של דעות שהביע הנביא בימי מלכות צויהו (י. קויפמן).

(3) פרקים ז—יב: ענינם מאורעות מדיניים שחלו בימי שלטתו של אחז, הנזכר בפירוש בכל פרק ז, ובתחילת מלכותו של חזקיהו, ששמו לא נזכר בפרקים אלה, אולם בפסוקים הרבה יש רמז ברור להולדתו ולעלייתו למלוכה. הרקע לנבואות אלו במדיניות-החוץ של יהודה הוא הופעתה המאיימת של אשור, שממנה תוצאות למאורעות הימים: ברית ארם עם אפרים נגד יהודה, והתקרבותו של אחז



שחזקהו לא ידע להגשימה — בעתד רחוק (כו, יא—יב). — פרק לד הוא נבואת זעם חזרבו, ברח אסכסטולוגית מובהקת, על „יום נקם לה' שיבוא על אדום ו„על כל הגויים“ שהם „עם חרמ" של ה'. פרק לה הוא נבואת נחמה וגאולה ושיבת הגלויות ברח הנבואות שמפרק מ ואילך (ר' להלן).

(6) הפרקים לו—לט: סיפור מאורעות מתולדות מלכות חזקיהו. שעליהם נמסר בשינויים קלים גם בסי' מלכים (ר' לעיל, עמ' 470). ושבהם היה י' קשור קשר אמיץ: מצור ירושלים בידי סנחריב הצלחה הנסית (לו—לז), מחלת חזקיהו והחלמתו (לח), בואו של משלחת מראדך בלאדן מלך בבל לירושלים ומשאו-ומתנו של חזקיהו עמה (לט). י' כנביא נותן דעתו על המאורעות המדיניים הגדולים של עמו, ובמחלת המלך הוא פועל כעושה-נפלאות. בתוך הבהלה הכל-לית שאחזה במלך ובעם מפני סנחריב מופיע הנביא כשליח-אלהים בוסח ואמיץ. הוא לועג לגאוותו ולהתרברבותו של סנחריב, שעצמתו אינה אלא מדומה; הכובש האדיר הוא כלי ומכשיר בידי ה', אשר ימנע ממנו את פיוש ירושלים. — בענין הכרית עם שליחי מראדך בלאדן מכרו י' בתוקף — בהתאם לעמדתו התאופוליטית (ר' לעיל, עמ' 472) — שיש בה משום אי-אמון באלהי ישראל.

(7) הפרקים מ—סו: הנימה הפלילית של הנבואה בפרקים אלה באה לביטוי במלים הראשונות: „נחמו נחמו עמי“ (מ, א). וזוהי פניה אל עם-ישראל לעורר בו אמונה בבחמה. הסיגנון המרוקם, הקריאה הספוגה נעימה לירית, האמונה השלמה בגאולה וראית וקרובה — אלה הם סימניהם המובהקים של הפרקים הללו, שאפשר לראות בהם מעין שירה של הגאולה, שלושה חלקים לחטיבה זו של הספר: הפרקים מ—מה, מט—נז, נח—סו; כל חלק מסתיים בעצם באותו רעיון: אין שלום לרשעים.

(א) החלק הראשון פותח בקריאה המלבבת נחמו נחמו עמי, המופנית — לפי ההתבוננות בפרקים הבאים — לא לאנשים מסוימים אלא לכל עושי ההיסטוריה. האל החליט לגאול את עמו: אולם העם עצמו חייב קודם כל להאמין בבשורה זו. מכאן סדרה של קריאות נמרצות המכוונות לישראל — שלא ישקע ביאוש ושיעז להאמין שהוא עבד ה', מושג זה (הנזכר לראשונה מא, ח) הופך להיות מוטיב עיקרי בנבואות אלה. על ישראל להאמין שהוא בחיר האלהים (מב, א) — למרות חולשתו (מא, יד) ולמרות פשעיו (מג, כה) —, הוא עזר (מג, י, יב; מד, ח), והוא יהיה אור לגויים (מב, ו). אולם הגויים עצמם מוטל עליהם לתרום לגאולתו של ישראל. עליהם לציית למצנת ה' ולהיחזק שאלהי ישראל הוא האל היחיד, בוראו ומחוקקו של היקום, ואילו אליהם הם אפס (פרקים מ—מה). הביטול והגיבוי הלוועג של עבודה-זרה שפרקים הללו הם מן החריפים במקרא.

בחלק זה של הספר נזכר פעמיים שמו של כורש (מד, כח; מה, א) כמשיח; אע"פ שהוא עצמו אינו יודע על שליחותו (מה, ד—ה), נבחר להיות מכשיר לגאולה, רועה הפותח את השערים לשבויים ומשיבם לארצם. ההדגשה הנמרצת של אמונת היחוד, שלפיה נכללים בבורא הכוחות המנוגדים של אור ושל חושך, של שלום ושל רע (מה, ו—ז) — אפשר שיש בה רמז כנגד הדואליזם של דתות בבל ופרס.

הפרקים מ—מח בנויים לפי גוסס של גילוי מסתורין. הנביא מטעים את בשורת ה' חידוש שהוא מביא; הוא דורש לשפוח את העבר ולהבין שהעתיד הוא אחר לחלוטין (מא, ב; מג, יח—יט). זהו השיר החדש שאותו שר הנביא

של ה„חוסר מגוע ישי“, שיבוא במקומה של אשור הגאה. לתיאור המפנה הזה מוקדשים הפרקים יא—יב. השליחות האוניוורסאלית, שאותה ייחס י' לפני-כן לבית-המקדש בירושלים (ר' לעיל), מעוגנת עכשיו במסגרת המדינית של בית-דוד. שליט, שרוח-אלהים תנוח עליו ותעורר אותו למשפט צדק ולדין-מישרים („מישור“) לדלים וענווים, ישליט בכוח רוח זו שלום, אמונה ויראת-ה' בעולם כולו, ובכלל זה גם בין החיות (ייתכן שפרט זה אינו אלא משל). בזמן ההוא יבוא קץ לגלות ישראל, ושאר עמ"י של ה' ישוב מאשור ומארצות אחרות, כפי שעם ישראל שב בזמנו ממצרים. מסתבר, שי' חזה חזון זה על חזקיהו, וציפה שהוא יהיה המלך שיגשים בפועל ייעוד זה. חזון נעלה ונשגב זה היה אח"כ לבסיס הרעיון המשיחי בישראל, שנתן אותו עניין לאחרית-הימים.

(4) פרקים יג—כג: סדרה של נבואות על העמים, הערוכה יותר לפי סדר גאוגרפי מאשר כרונולוגי: יג—ד, כו — בבל (אשור [?]); יד, כח—לב — פלשתים; טו—טז — מאב; יז — דמשק ועמי המדבר; יח — כוש; יט — מצרים; כ — אשדוד; כא — ערב; כג — צור. בפרקים אלה נכללות גם תגובות על מאורעות שהתרחשו ביהודה מכוח גורמים חיצוניים (פרק כב). ציון שנת מותו של אחז (יד, כח) ו„שנת בא תרתן אשדודה“ (כ, א; 712), וכן שמו של שבנא, אחד הפקידים הבכירים של חזקיהו (כב, טו—כ [השר מליב, יח]), נותנים מקום לשייך את כל הפרקים האלה לתקופת מלכות חזקיהו. הנביא מופיע כאן בתפקיד כפול: הוא פועל בחיי הציבור בענייני-דיומא בדבריו (הנבואה נגד שבנא) ובמעשיר-מפת (פרק כ), ויחד עם זה הוא חתר על הייעוד של שליחות-השלום, שאת הגשמתו הוא מצפה מחזקיהו. הוא מעמיד את ישראל כעושה שלום בין המעצמות האדירות הידיבות אשור ומצרים, והוא מאמין בהפצת דעת ה' ועבודתו מעבר לגבול ישראל, עד שתחול ברכת-ה' על מצרים, אשור וישראל יחד — כ„עמ"י, כ„מעשה-ידי" וכ„נחלת" של ה'.

(5) פרקים כד—לה: נבואות שהשמיע י', כנראה, במלכותו של חזקיהו. בנבואות אלה מרובים ניסוחים של חזונות אחרית-הימים („ביום ההוא“ — פעמים הרבה; ציורי זעזועים קוסמיים ושינויי סדר-הטבע; רמזים לביטול המוות ולתחיית-המתים [כה, ח; כו, כא]; ועוד); לעתים יש להן אופי של אגליה („הוי“ — פעמים הרבה), לעתים — אופי של תפילה והודיה (כה, א—ה, ט; כו). הלשון מליצית מאד, לעתים סתומה, והדברים — ביחוד בפרקים כד—כו — רומזים למאורעות או למצבים היסטוריים שאין בידנו לזהותם. יש חוקרים המאחרים — אמנם ללא סיבה מספקת — את חיבורן של נבואות אלו עד לאחר תקופת אלכסנדר מוקדון.

מסתבר, ששתי אכזבות שנתאכזב הנביא מחזקיהו וממלכותו הן ששימשו לו מקור השראה בנבואותיו אלו: הקלקלה החברתית והמסורתית, שבה חזרו ושקעו העם והמדינה; הקו המדיני שנקט המלך — מאמציו לכרות ברית עם מצרים נגד אשור, ואח"כ עם בבל, ברח נבואותיו הקודמות בימי אחז (ר' לעיל, עמ' 472) דורש י' מאת המלך והעם אמונה וביטחון בה' ולא הסתמכות על כוח צבאי ובריתות מדיניות (ל, א—יה; לא), והוא מבטיח שירושלים המקדש — עיר-קדשו תיכלו של ה' — לא יפלו בידי אשור, שינחל מפלה ניצחת בשעריהם (כט, א—ח; ל—לא; לג). גראה, שלאחר שנזכרה הנביא שאזהרותיו הן ללא-הועיל, הוא חוזר ומחליט, כבימי אחר, להסתגר בכדידות ובפרישה (כו, כ) ולצפות לגאולה —

והצבועים (סה, א—ה, יג—טז; סו, ב—ד, יז — השרי  
 „השארית“ בפרקים הראשונים של הספר [ר' לעיל, עמ' 471]).  
 משפט קשה יעשה ה' גם במושעים מבני-עמו וגם ברשעי  
 הגויים (סה, ה—ז, יא; סו, טו—טז, כד). (2) לגאולה יהיה  
 אופי נסי, ואף קוסמי, מובהק: שפע דמיני של זוהר ועושר  
 לירושלים (פרק ס). שתיקרא בשם חדש, שעדיין אינו ידוע  
 (סב, ב); בריאת שמים חדשים וארץ חדשה (סה, יז; סו,  
 כב); אריכות-ימים מופלגת ל„ברזכיה“ ושלום אף בין  
 החיות (סה, יז—כה — השר פרק יא [ר' לעיל, עמ' 473]).  
 „כל הגוים הלשונות“ יראו את כבוד ה', ומדי חדש בחדש  
 ומדי שבת בשבתו יבוא כל בשר להשתחוות לפניו (סו,  
 יח—כג). (3) שליחות ישראל לעתיד-לבוא נתפסת יותר  
 במובן של עבודת פהונה (סא, ו) מאשר במשמע של  
 עדות; כל העמים יפירו בעליונותו של עם ישראל ובתפקידו  
 הנעלה וישרתוהו ויעבדהו מרצונם או בעל-כרחם (ס, ט—  
 טז; סא, ה). — בפרק זה של נבואתו אין הנביא מהסס לייחס  
 לעצמו תואר „משיח“ (סא, א); ייתכן שזהו השלב האחרון  
 באכזבוותיו הבלתי-פוסקות, אחרי כשלקן השליחות המשיחית  
 בידי כורש (לדעת י. קרלצ'ך וי. קויפמן).

שני קטעים נראים כיוצא-דופן במכלול נבואות אלו:  
 נבואת הועם הנקם על אדום ועל ה„עמים“ (סג, א—ו),  
 התפילה (סג, ז—טד) שיש בה משום וידי-עונות, קינה  
 על החורבן ובקשת-רחמים על הגאולה.

מספר נושאים משותפים לכל חלקי חטיבת הפרקים  
 מ—סו, בבחינת מוטיו חזור: המונותאיזם המחולט, ההבל  
 שבעבודה-זרה, משפט-צדק מחולט של האל גם ביחס לצדק  
 הסובל, אהבתו של ה' לעם ישראל, ודאות הגאולה ואפיה  
 האוניברסאלי, קבלת עול מלכותו של אלהי ישראל בכל  
 העמים. בכל חלקי חטיבה זו מתגלם בצורה מושלמת אופי  
 ה„דבר“ הנבואי: מבחינת סימניו החיצוניים — שגב מליצי;  
 מבחינת עניניו — אמונה מחולטת בה', תפיסה אינסואיטיבית  
 של ההיסטוריה רצון נלהב לפענח את מובנם הנסתר של  
 המאורעות. — את כל ס"י, על שתי חטיבותיו, מברית מקצה  
 ועד קצה המוטיו המרכזי של רוממותו האיך-סופית של האל,  
 שהוא אלהי ישראל, מלך העולם ושר ההיסטוריה, ושתארו  
 הם „קדושה“, „משפט“, „צדקה“ ו„ישועה“; לעומתו כל  
 עצמה, כל „רום“ וכל „גבהות“ שבבני-אדם הם אפס (ב,  
 ט—יא, יז, כא—כב; ה, טו—טז; ועוד).

אישיותו של י', רק בחלקו הראשון של הספר  
 (פרקים א—לט) משתקפת דמותו האישית של הנביא, ניפר,  
 ש' בן-אמוץ היה מרמיה-מעלה בירושלים (לפי המדרש —  
 מבית-המלוכה עצמו [ר' להלן, עמ' 482]), מבאי הצר-המלך,  
 ומיודעם של הפקידים הגבהים הזשרים של מדינת יהודה  
 (ח, ב). אשתו הוכתרה בתואר נביאה; שני בניו נושאים  
 שמות סמליים, שלהם קשר הדוק למאורעות ההיסטוריים  
 הגדולים באותו דור. המאורעות במדיניות-חוץ ובמדיניות-  
 פנים של הממלכה משתקפים בנבואת י', המופיע כצץ  
 דיפלומאט בשירות אלהים („תאופוליטיקה“ [ר' לעיל, עמ'  
 472, 474]), בנאומים נמרצים או במעשי-סמל, בפלאים, באר-  
 תות ובבשורות לעתיד, בקשר למדיניותו של מלך או של שר  
 מסויים.

המפתח בא להדגיש את נוכחותו של אלהים בהיסטוריה.  
 אולם גם כשנוכחות זו אינה מתגלית בדרך הנס, תובע י'  
 נמרצות שמדיניות ישראל לא תתחשב אלא ברצון האלהים  
 בלבד. י' מעלה בכל משמעותו העמוקה — אולי בעקבות

(מב, ט—י). אלהים עצמו מכין את הישועה בסתר, ורק הוא  
 ידע להגיחה מראש (מא, כא—כב, כו; מב, ט; מג, ט; מד,  
 ז; מה, טו; מו, י; ועוד). — יוצא-דופן מכל הפרקים שבי-  
 חטיבה זו הוא פרק מז — נבואת-שואה על בבל, המביעה  
 שמחה-לאיד על נפילתה השפלתה של העיר השלטת, הגאה  
 והעריצה.

(ב) החלק השני (פרקים מט—נז) אין בו עוד ציון  
 של זמן מסויים; אלא הוא עוסק בצורה מעמיקה ודרמטית  
 הרבה-יותר בשליחותו של ישראל, עבד ה', שליחות שלא  
 תוגשם אלא מתוך ייסורים קשים, אך תוגשם לבטח. ראשון  
 לייסורים הוא הסבל המוסרי מתוך ספק, המוצג  
 בצורת דו-שיח כפול (פרק מט). תחילה חושש הנביא (או  
 ישראל?) שגיעו היה לשווא, הנאל משיב לו, שלא זו בלבד  
 שנבואתו לא היתה לשווא אלא שהיא עתידה להתפשט בעולם  
 כולו; וכשציון חוששת שה' עזבה ושכחה, מבטיח לה האל  
 בדיבור גלובל שלעולם לא ישענה, ושהוא עתיד לרומם  
 ולנשא אותה, להשיב את שבותה ולהנעם באיביה; הוא אף  
 מעולם לא זנחה ולא גירשה לתלוטין (ג, א). השימוש בגוף  
 ראשון בסיגנון הנבואות בחלק זה גורם לעתים קשיים בתפרי-  
 סה אם הכוונה לנביא, לאלהים או לישראל. הפיסקה מט,  
 א—ו ניתן לייחסה באותה מידה לאכזבתו של הנביא או לאכז-  
 בתו של עם-ישראל מן הכישלון הומני של שליחותו, הפיסקה  
 ג, ד—יא נוגעת בודאי לנביא עצמו: הנביא מתאונן שהוא  
 נתון ללעג וסובל ייסורים — הללו כבר משמשים מעין  
 מפתח או דוגמה לסבלות עבדה' שבפרק נג (ר' להלן).  
 ישראל נקרא לשוב אל מקורו הראשון — אל אברהם ואל  
 שרה; אל אלהיו יוצר-בראשית; הוא נקרא להתעורר, כדי  
 שיהא ראוי לקבל את בשורת הגאולה (פרקים נא—נב),  
 מכשיר הגאולה שוב אינו פורש, אלא האל עצמו הוא המנחם.  
 מעל ההרים מושמעת בשורת השלום, האושר, הישועה;  
 הגאולה תבוא ללא כל תנאי.

לתהליך הגאולה ניתן דימיו מופלא בתיאור „עבד-ה'“  
 כאיש מושפל ומדוכא, סובל ייסורים, המובל לטבח לנגד  
 עיניהם של הצופים הלועגים ובנים לו; אולם הללו עתידים  
 להפיר, שייסורים אלה הם חלק מתהליך הגאולה, שבה  
 ירום ויגשא ויגפה עבדה' (נב, יג—נג, יב; ור' להלן, עמ'  
 480—482).

תיאור הגאולה חוזר תמשך בפרקים נד—נז. הגאולה נז-  
 עדה לכל הסובלים; לציון העקרה, העזובה העניה, שלא  
 מצאה ניחומים; לצמאים ולרעבים (במובן הגופני או הר-  
 חני?); לבני-הנכר — שנחשבו למיבדלים מעמה' — ולסרי-  
 סים; ובנחמה משולבת תוכחה קשה לעם המושחת, שאינו  
 ראוי לגאולה (נז, ג—יג). — בפרקים אלה אין אלא רמזים  
 מעטים ל„משיחיות“ במשמעות מוגדרת ומסויימת, אסכאטור-  
 לוגית — פרט להזכרת דוד (נה, ג) ולהכרזה החגיגית על אפיין  
 האוניברסאלי של בית-המקדש בירושלים לעתיד-לבוא (נז, ז).  
 (ג) החלק השלישי (פרקים נח—סו) מורכב מסדרת  
 נבואות שהקשר ביניהן בולט פחות מאשר בחלקים הקודמים.  
 אלא שגם בהן הגאולה היא הנושא העיקרי, והיא באה על  
 ביטוייה בשלושה קווים אפיניים: (1) הגאולה לא תבוא  
 ללא תמורה, ואף לא תהיה כרוכה בייסורים, אולם היא  
 תובעת קיום עיקר המצוות — שמירת השבת (נח, יג; סו,  
 כג), משפט וצדקה לעלובי-החברה (נח, ו—י), ואילו עוזנות  
 ופשעים מעצבים אותה (נס, א—טו); לעתיד-לבוא תיקבע  
 הפרדה בין עבדי ה' האמיתיים לבין הכוזבים

שנעשה מעין כרסומאטיה של כתבי נביאים שבין המאה ה-8 ובין המאה ה-2 (!) לפסה"ג: „ספר י' הסך ממש לאנתולוגיה, המעבירה נגד עינינו את תולדות התחלת היהודית במשך 7000 שנה... היסטוריה ארוכה ומסובכת עומדת מאחורי חיבורו של הספר" (לודס).

י. קויפמן חלק במרצות על נקודת-ראות זו, המחייבת את פירושו של הספר לקטעים-קטעים זעירים הטרזגניים. טעמים שליליים וחיוניים כאחד הניעוהו לראות את החלק הראשון של הספר (לפחות א-לג) כפרי גאמן של יצירתו של נביא המאה ה-8. מן הנימוקים השליליים — היעדר נבואה בפר-ספקטיחה (אין זכר, למשל, לחילופי שלטון של הממלכות שבאו בזו אחר זו בתקופה שמסרגון ועד אלכסנדר), וכן הסתירה הבולטת בין תכנון של נבואות מסוימות, המכוונות לעתיד, ובין המציאות ההיסטורית (למשל, השהיית חורבן מלכות אפרים ב-65 שנה [פרק ז, ח]; הנבואות על אשור אינן תואמות כלל את תולדותיה במאה ה-7 עד לשקיעתה הסופית). אילו היו ידים רבות מספלות מאות בשנים בעיבודו של ס"י, היו, ללא ספק, ממלאות את החסר ומתקנות את הטעויות. בדרך החיוב מעלה קויפמן את האחידות הסיגנרית והרציפות הרעיונית, המחייבות לראות בספר חיבור מקורי, המורכב ממספר רבדים, ערוכים לפי סדר-זמן קבוע, ושהוא — פרט למלים או פסוקים בודדים — פרי יצירתו של נביא המאה ה-8, ונערך בידי הנביא עצמו או בידי תלמידיו הקרובים לו.

בציית הפרקים מ-10 („השני"). עדויותיהם של הקדמונים, ללא יוצא מן הכלל, מייחסות את הפרקים מ-10 למחברם של הפרקים א-לס; בן-סירא, יוסף בן מתתיהו, המסורת הרבנית — אינם מפירים אלא י' אחד, שהוא מחברו של הספר כולו הנושא את שמו, שתי מגילות-י' שנמצאו במערות מדבר-יהודה אולי מקדימות למאה ה-2 לפסה"ג את עדויות כתב-היד למסורת אחדותו של הספר. אולם מתחילת הביקורת ההיסטורית במאה ה-18 נולדה ההשערה על קיומו של „י' ב'", המאוחר הרבה ל„י' א'" ואינו קשור בו כלל. השערה זו היתה — מטעמים מובנים — לדעה השלטת במדע-המקרא עד היום.

אולם בכך לא נסתיימה פרשת הביקורת המדעית של ס"י. אע"פ שהפרקים מ-10 סדורים היטב, חלקה הביקורת לאחר-מכן על אחדותם. מימי ב. דום (1892) רוחות הסברה, שהפרקים מ-10 נגזרו-10 לא חוברו בידי מחבר אחד, ומכאן התברר חנה בין „י' שני", מחברם של הפרקים מ-10, ו„י' שלישי", שחיבר פרקים נ-10. דום אף שלל מ"י השני את חיבורן של ארבע פרשיות עבד-ה' (מב, א-ד; מט, א-ה; נ, ד-ט; נב, יג-ג, יב), וכן הניח, שהפרקים נ-10, שנשאיהם ומגותיהם שונים, לא חוברו בידי מחבר אחד. החוקרים שיצאו בעקבות דום הוסיפו — על סמך שיקולים הדומים לשלו — לפצל את הספר, הנמצאו מבקרים הגורסים ארבעה, חמישה ואפילו עשרה „ישעיהו", עד שפוררו הפרקים מ-10 לעשרות קטעים קטנים, העומדים זה ליד זה, ללא תכנית ברורה (מובינקל, לודס, גרסמן, איספלט). חוקרים אחרים — מ. צ. סגל וי. קלוזנר מבין היהודים, בודה, אליגר, זלין מבין הלא-יהודים — התנגדו לחלוקה מפורזת זו; בדרך-כלל נטו לראות אחדות בפרקים מ-10, מתוך ההנחה ששלבנים שונים בחיי המחבר „י' השני" ובמאורעות דרדו גרמו לתמוזרת הניפרות במחשבתו. להגנה נמרצת על הנחת האחדות של הפרקים מ-10 יצא י. קויפמן, הוא טוען, שדום וחבריו

דבריו האחרונים של משה (דב' לא, יז-יח) — את מושג האל הנסתר או המסתתר (ח, יז; מ, כז; מה, טו; נד, ח; סד, ו). יחסו של האדם לאל הנסתר אחד הוא בבי-טוייו השונים — הביטחון והאמון, הציפיה, הסבלנות, שאותם מגלם הנביא ברגעים הדראמטיים של ההיסטוריה (מלחמת ארם וישראל ביהודה בימי אחז; מצור ירושלים בימי חזקיהו). ברגעי-משבר אלה מתקומם י' נמרצות נגד כל התערבות אנושית, והוא דורש לחכות בסבלנות ובאמון להתערבותו המופלאה של אלהים, גם אם היא מתמהמהת לבוא. מדיניותו של י' סכילה וניטרלית מעצם משמעה, והיא השפיעה מן הסתם על ירמיהו (ע"ע), כשהלה בא להטיף לכניעה פאסיווית של ירושלים לבבל. י' לא הרחיק לכת כירמיהו; הוא קיווה שישראל ימלא תפקיד של מלוך נייטרלי בין שתי המעצמות הגדולות של התקופה — מצרים ואשור (ר' לעיל, עמ' 473).

י' הוא, אפוא, „המדיני" ביותר ומן „האריסטוקרטיים" שבין הנביאים. אולם פעולתו אינה מצטמצמת לחוגי השלטון וחצרה-המלך; בדומה לקודמיו ובני-זמנו עמוס, הושע, מיכה, הוא מופיע כנביא גם ברחובות העיר. בדומה להם הוא מוזעזע מהשחיתות החברתית, מגנה את ניצול העניים בידי בעלי-הרכוש ומביע דרישה מוחלטת לצדק; הוא מצו להשוות את ירושלים לסדום (א, ט-י). בכך הוא משייך את עצמו — למרות התערותו בפמליה של המלכות והאצולה — לבני העם. הוא קרוב ל„ענווים" ול„ביונים", שלהם שימש, כנראה, מדריך ומנהיג רוחני; ייתכן שהיתה זו תנועה של התחדשות מוסרית, שבה פעלו גם גורמים סוציאליים. — נראה, שפעילותו המדינית והחברתית של י' לא עוררה תגובת-נגד חריפה ואלימה כזו שבה נתקלו נביאים אחרים — אליהו, זכריה בן יהוידע, עמוס, מיכה (ומאוחר-יותר ירמיהו), ומעולם לא נדרף י' ע"י המלכות או העם על נבואותיו הקשות. האגדה על י' הנדרף והנהרג בידי מנשה — המצויה במקורות מאוחרים שונים, יהודיים ונוצרים (יבמ' מ"ט, ע"ב; עליית ישעיהו V, 11) — אינה מבוססת על שום נתון במקרא. אולם י' סבל סבל נפשי קשה מהתנגדות בני-דורו שנבעה מאי-הבנתם את שליחותו (י, ט-י) והתבטאה בקי-טור אירוני (ה, יט), בלעג ובליצנות (כח, יא, יד-טו, כב). הסיקה בחלק השני של הספר (נ, ד-ט), המתארת את רגשותיו של נביא מושפל ומושם ללעג, מבטאה את מצבו הנפשי של י'. הרעיונות הנעלים שבנבואתו היו מעל לכושר התפיסה של המוני בני-זמנו, שלא נתפזזו אלא ליהנות מחיי-שעה (אכול ושתו) כי מחר נמות [כב, יג]). י' ראה בכך כישלון של שליחותו, וזו אחת הסיבות שבגללן הוא מתייאש — באחד השלבים הגורליים בחייו — מהצלח העם בכללו, ומחליט לחנך חוג מצומצם של תלמידים לקראת העתיד (ר' לעיל, עמ' 472).

חיבור הספר א-ל ט, הדוב המכריע של חוקרי המקרא וההיסטוריונים המודרניים שוללים מ"י בן-אמוץ את הבעלות על הפרקים מ-10, אך רבים מרחיקים-לכת ומסרבים לשייך למחבר אחד בלבד אף את חטיבת הפרקים א-ל ט. דעה נפוצה ביותר אינה מייחסת לנביא של המאה ה-8 אלא 15 פרקים בלבד (לודס, פרוקש), ויש מצמצמים את חלקו לפסוקים מעטים (דום). גם מבקרים קיצוניים-פחות (בודה, מובינקל, איספלט), התולים ב"י חלק רב יותר מן הנבואות הפולולות בספר, טוענים שבספר בכללותו הונהגו שינויים, הוספות ועיבודים יותר מאשר בכל ספר מקראי אחר, עד

יחזקאל או זכריה, שהיו מצויים גם בבבל וגם בא"י בסוף תקופת הגלות. כל הספסטים האלה, ממקורות שונים ושל מחברים שונים, אוחזו מסיבות טכניות ויחסו ל"א, אולי משום שסיגנתם מזכיר לעתים את סיגנתו של זה (לודס; מזבינקל; איספלט).

התומכים באחדות הפרקים מ—סו (בזדה, סגל) רואים ב"ב' נביא שחי בימי הגלות בא"י ושמושיגיו על מצבם של הגולים בבבל היו מוטעים: הוא חשב שהם משועבדים ואומי ללים, בו בזמן שלמעשה היו בתנאי-חירות נחיים למדי. י"ב יצר לעצמו מעין אוטופיה גדולה. בזמן מתן הצהרת-כורש קרא בהתלהבות לשיבת הגולים, ושילב בקריאה זו את רעיונותיו הדתיים הגדולים. ייתכן ששיגר את נבואותיו לבבל בצורת מכתבים (לפי דוגמת ירמיהו, פרק כט), ומכאן האלמוניות של הפרקים האלה, שצורפו לספר י"ב, כדי שלא יימצא בקאנון ספר אלמוני בודד.

י. קויפמן מטעים את העובדה, שאין כלל תיאום בין נבואתו של י"ב ובין המציאות ההיסטורית המשתקפת בספרי-המקרא האחרים שמאותה תקופה (חגי, זכריה, עזרא, נחמיה); "י"ג", בן תקופה שלאחר כורש לא היה ולא נברא, מכיוון שלא נזכר בפרקים מ—סו שום שליט פרטי מלבד כורש, ואין בהם רמז למאורעות שאירעו אחרי ימיו. כל הספר הוא, לפי קויפמן, תגובתו של הנביא י"ב על המשבר הנפשי הגדול של 539. כורש פירסם את הצהרתו — והגאולה לא באה: תחת התחדשות תפארת ישראל ותיקון העולם כולו בחומר וברוח, שלהם ציפה הנביא, לא זכה לראות אלא פרשה של עסקים מדיניים-מינהליים קטנניים ועלובים, שהתנהלה בין בבל וירושלים. על רקע האכזבה העמוקה הזאת חזה י"ב את חזונו-הוא לעצמו, את חזון הגאולה האידאית, כדרכם של החיים המאוכזבים מן המציאות (השו' דברי התוספות [יבמ' ג' / ע"א, ד"ה תדע שהרי נביא עומד וגו']: "אין הנביא מתנבא אלא מה שראוי להיות").

פירושו של קויפמן קרוב לזה של י. קרלצ'ק, אלא שהלה — הנאמן להנחה המסרתית בדבר אחדותו של ס"י — מחיל את פירושו על הספר כולו ולא על הפרקים מ—סו בלבד. גם הוא מסביר את הפסיכולוגיה הנבואית של י"ב — שהוא, לדעתו, אחד בכל הספר — כזו של אדם שנחל, בזו אחר זו, אכזבות מצפייתו לגאולה, דחוקא משום-כך חזונו המשיחי הולך ומתרחב ומעמיק, באשר הוא תולה אותו תחילה בחזקיהו (בהתאם למדרש תלמודי [סנה' צ"ד, ע"א]), ואח"כ בכורש (שאותו צָפָה מראש), ב"עבד-ה'"/ בה' עצמו — עד שהוא הופך לשילוב רעיון גאולת ישראל ברעיון גאולת האנושות כולה ותיקון עולם — אף עולם-הטבע — במלכות שדי.

את העובדה ש"מ—סו הוצמד כבר מוקדם מאד ל"א — לט מנסים מבקרים חדישים (איספלט, אליגר, בזדה) להסביר בהנחה, שנבואות אלו יצאו מקרב "האספולה של י"ב, ה"ענבים" (סא, א), שהם "השארית" (ר' לעיל, עמ' 471) שנביא המאה ה-8 קיצצם מסביבו ושהמשיכו במסרתו גם אחריו; משום-כך קיימת קירבה רחוקה בין י"ב הראשון ובין המחברים המקובצים מאחורי הפיננז "י"ב השני".

בעיית "עבד-ה'"/ המוטיוו של עבד-ה' (ר' לעיל, עמ' 475), המתפיע כחוליה מקשרת בפרקים מ—סו, היה לנושא לפירושים, למחקרים ולחיכוחים — ולא רק מבחינת בעיית אחדותו או פיצולו של י"ב, אלא מבחינת הבנת עצם משמעה של הדמות: האם מדובר באישיות היסטורית או

העלו את רעיון "י" השלישי" מטעמים מגמתיים בלבד — משום שהזכרת השבת, הקרבנות ומצולת מעשיות אחרות (גו, ב, ו—ז; גת, יג; סה, ד; סו, יז) סותרת את המושכל הראשון של הפרוטסטנטיות הליבראלי — ש"הנביאים הגדולים" שללו פולחן וטקס: לדעת התאולוגים הפרוטסטנטים אין "נביא של שמירת-השבת" יכול להיות זהה עם "נביא הגאולה המשיחית". קויפמן מוכיח את אחדות הפרקים מ—סו מבחינת הסיגנון הרעיוני; הוא מייחס את החיבור כולו לתקופה מזוהרת. שנת המשבר 539, כיצירתו של נביא אלמוני אחד, "י" השני".

בפרשנות-המקרא היהודית המסרתית היה הראב"ע (בפ"י רישו ל"מ, א) היחיד שרמז בצורה מעורפלת (אולי מעורפלת בכונה) על שייכותם של הפרקים מ—סו לתקופת שיבת-ציון ולנביא ששם י"ב רק נקרא עליו. לרמזיו — שאולי אף לא הובנו — לא היה הד במשך דורות. בחכמת-ישראל של המאה ה-19 היה נחמן קרוכמאל הראשון שהעלה את ההשערה בדבר י"ב כהסבר לסתומות ס"י, הסבר שלדעתו אינו עומד בניגוד למסורת היהודית: הוא הסתמך על המשמעות שיש לייחס ל"סדרן של נביאים" ע"פ הברייתא המובאת בתלמוד (ר' לעיל, עמ' 470), וכן על מאמר במדרש בדבר דברים ש"נטפלו" לספרו של י"ב (ויק"ר ר, ר), ועל דברי הראב"ע (מורה נבוכי הזמן, י"א, ב). סברתו עוררה תשובה חריפה מצד שד"ל, הפולמוס קרוכמל-לוצאטו (סמוך ל-1840 [כרם חמד, ד, ה']) היה אחד הוויכוחים הפרשניים הראויים לציון מיוחד בתוך המחשבה היהודית המודרנית.

היום רואים רובם של החוקרים את חלוקת ס"י ל-2 ספרים כעניין "שהוכרע סופית" ושאין מערער עליו אלא מי שאינו רוצה — מטעמים שונים — להודות באמת (לודס). אולם למעשה צדיין מוסיפים כמה חוקרים — יהודים ולא-יהודים — בזרות האחרונים לעמד על אחדותו של ס"י, ולא-דווקא מטעמים שבאמנה דתית (ביהדות לא היתה מעולם אחדות הספר הזה עיקר של האמונה, אלא עניין של מסורת מקובלת בלבד). אפשר להבחין בין מחברים המבססים את נימוקיהם על שיקולים וניתוחים ספרותיים (קמינקא, מרגליות), לבין אחרים הרואים — מתוך גישה פילוסופית-פסיכולוגית — בס"י מקרה-גבול של התופעה הנבואית (ש. ד. לוצאטו), או תמצית ההתפתחות הדראמטית של הרעיון המשיחי בתרע-חו של נביא אחד ויחיד (יוסף קרלצ'ק).

מבחינה היסטורית-ראצינאלית אין להעלות על הדעת, שספר שתכנו מכוון לתקופה שמן המלך עוזיהו עד לעליית כורש יהא יצירתו של איש אחד. אולם מיד מתעוררות שאלות קשות: אם אין הפרקים מ—סו יצירתו של י"ב — אמוץ — מי הוא הנביא, בן-זמנו של כורש, בעל היצירה הנבואית הגדולה הזאת? היכן חי ופעל? מהי סיבת עילתו-שמו? מדוע וזאתה אותו המסורת, כבר בזמן קדום, עם בן אמוץ, קראה לו בשמו הצמידה את יצירתו לזו של קדמו הרחוק? על שאלות אלו ניתנו תשובות שונות, הכל לפי הפירוש שניתן לתוכן הנבואות שבפרקים מ—סו.

לדעתם של דום ושל חבריו הרבים חי י"ב ב"ב, מחברם של הפרקים מ—מת, בבבל בזמן הצהרת כורש, והיה תומך נלהב של רעיון ממושג. יש להבחין בינו ובין י"ג, שהיה נביא בא"י כשני דורות לאחר-מכן, בתקופת נחמיה, ותמך בתיקוניו של זה ובמלחמתו בשחיתות החברתית הדתית שפשטה בקהל השבים לירושלים; ואילו פרשיות "עבד-ה'" חוברו בידי משוררים-נביאים אלמונים, בעלי-חזון מסוגם של

VIII, 26—35; ועוד). פירוש זה שייך למסאנים הטיפולוגי של הברית-החדשה. המכוון להראות את התגשמותם-כפועל של הייעודים הנבואות המקראיים במעשים המסופרים באחאנגליונים, כדי להציג מעשים אלה כמילוי הייעוד האלהי. הסיפורים על יסורי ישו, מיתתו מות-פושעים, תחייתו ועליית-השמימה חוברו באופן שייראו כמאמתים את נבואת י' בעיקר את תכנו של פרק נג, שפורש פירוש „משיח־י” ועי כן כמאמתים עי הנבואה.

הפרשנים הלא-יהודים החפשיים, שאינם מקבלים את הפירוש הטיפולוגי של התאולוגיה הנוצרית, יש שהם בוררים להם את אחד הזיהויים שהוצעו עי המסורת היהודית: י' עצמו, ירמיהו, חזקיהו, או אפילו זרובבל, יהויכין, משה (זיהוי אחרון זה — שחידשו זלין — השפיע על סוירי בחי-בורר על „משה”). אולם רוב הפרשנים המודרניים רואים ב„עבד” המעונה — בהתאם למסורת היהודית הקלאסית — דמות של עמי-ישראל, המגוונת גון „משיח־י”. דום וחסידיו מבחינים בין כמה „דמויות” — מהן אחת אישית ואחרת קיבוצית. האסכולה השוחרית המודרנית רואה ב„עבד” דמות אסכאטולוגית טהורה, כאחד מן המיתוסים הרבים שאת עקבותיהם משתדלת אסכולה זו לגלות בכל מקום בתנ"ך.

י באגדה ובמסורת היהודית. המדרש לא רקם מסביב לי' אגדה רצופה, כדרך שנהג בכמה אישים מקראיים אחרים, אלא השלים והמחיש את הנתונים הביוגראפיים המעטים הנמצאים בכתוב. המדרש חש באריסטוקראטיים של י' ומשום-כך ייחס אותו על בית-המלוכה („אמוץ ואמציה אחים היר' [מג' י' צ"ב]). ואת הקיצור ההתמציתי של התיאור שנתן י' להתגלות ה' אליו (פרק ו) — לעומת האריכות הפירוט שבתיאור חזון המרפכה של יחזקאל — הספיר בהבדל שבין „בן-כרך” (ז"א הקרוב לחצר-המלך) ובין „בן-כפר שראה את המלך” (חג' י"ג, צ"ב). ממעמדו הרם שאב י' את העוז להוכיח את ישראל קשות (פסדרכ' י"ד, כ"ו). מצד שני — „היה מתנבא כל הטובות וכל הנחמות לישראל יותר מכל הנביאים”, ולכך זכה משום שקיבל עליו באהבה את הייסורים הכרוכים בשליחות הנבואית (ויקד' י' ב'; פס"ר ל"ג, ט'; תדבאר ט"ז). תוך התעלמות מן התוכחות הקשות, המצרות גם הן בס"י, נאמר ש"י כוליה נחמתא" (ב"ב י"ד, צ"ב), וש„הרואה י' [בחלום] יצפה לנחמה” (ברכ' נ"ז, צ"ב), חאת למרות העובדה שפרק א' של ס"י נקבע כהפסרה לשבת שלפני ט' באב — הסמכת „איכה היתה כזונה” (פסוק כא) ל„איכה ישבה בדד” (איכ"ר א', א'). לעומת-זה נבחרו כל ההפסרות לשבע שבתות-הנחמה שלאחר ט' באב מתוך פרקי הנחמה והגאולה מ-טו.

י מחזק „גדול בנביאים” בצדו של משה (רבר' ב', ד'; מדרש שוח"ט ד', ד'). הוא מיצה את משמעותו של תרי"ג המצוות עי ש„העמידן על שש: הלך צדקות וחזר מישרים מאס בבצע מעשקות ונער כפיו מתמך בשחר אסם אונן משמע דמים ועצם עיניו מראות ברע” [לג, טו], ואח"כ — „על שתים: שמרו משפט ועשו צדקה” [גו, א] (מכות כ"ד, ע"א). מ"י (גו, יד — נח) נלקחה ההפסרה של יתח"כ, המבחינה את ענינו של הצום האמיתי. הקדושה המשולשת של השרשים (ו, ג) היתה לאחד המרכיבים העיקריים של התפירה ליהוים-יומית, ובקדושה-דסדרא מקדימים לה — ולניסוחה הארמי המורחב ע"פ תרגום-יונתן — עור 2 פסוקים מס"י (גט, כ—כא).

המדרש מוסיף כמה פרטים ביוגראפיים על תולדות י',

כדמות מיתית, בסיפור מעשה-שהיה או בסמל? הדמות המר-פיעה בלשון-יחיד — האם היא מצינת פרט מסויים או קיבוץ אנושי המסומל באיש אחד? אל „העבד” פתה לעתים ה', לעתים — הנביא, לעתים — המון בלי-שם, עם: האם עם זה הוא עמי-ישראל או אומות-העולם? על כל השאלות הללו ניתנו במרוצת הדורות תשובות שונות ומגודות זו לזו, הן בפרשנות היהודית — מתקופה קדומה ועד ימינו — הן בפרשנות הנוצרית.

פרשנות יהודית מסוימת ראתה, אולי, בדמותו של עבד-ה' רמז לגורלו של הנביא י' עצמו, פירוש שנראה תואם במיוחד את הפיסקה נ, ד—יא ושהוחל גם על פרק נג, שבו כרוכה עיקר הבעיה. ייתכן שיש קשר בין פירוש זה של אותו פרק ובין הסיפור האגדי על מותו של י' (ר' לעיל, עמ' 477). בין הפרשנים המאוחרים מופיר אברבנאל את הפירוש הזה, אך אינו מקבלו. יש סימנים לפרשנות שראתה את הנבואות הללו כמוסבות על משה, הוא „עבד-ה'” (במד' יב, ז; דב' ל"ד, ה), שמסר נפשו על ישראל (שמ' לב, לב) — אע"פ שתיאור השפלתו וייסוריו של „העבד” בפרק נג אינו מתאים כלל לדמותו של משה. — רב סעדיה גאון פירש את הדברים כמוסבים על הנביא הנרדף ירמיהו; ר' אליעזר אשפני (ע"צ) מזכיר בהקשר זה את איוב.

כיוון אחר של הפרשנות היהודית ראה את עבד-ה' לא כדמות מן העבר, אלא היפנה את הנבואה עליו כלפי העתיד — כלפי המשיח, שלא יגיע לגדלתו ולמפעלו הגואל אלא בייסורים (סנה' צ"ה, ע"ב; רות רבה ה', ר'). פירוש זה קדם ללא-ספק לנצרות, שניצלה אותו לצרכיה (ר' להלן), ופרשנים יהודים רבים החזיקו בו גם בתקופה מאוחרת — כגון הרלב"ג והמהר"ל מפראג.

אולם כבר בתקופה קדומה מאד קיים היה זרם פרשני אחר, שלא ראה בעבד-ה' אישיות מסוימת, אלא את עמי-ישראל, ובסבלו השגו של עבד-ה' — משל לגורלו וליי-עודו של עם זה. אורינגס (ע"צ) מעיד, שבזמנו כבר פירשו חכמי-ישראל את הכתובים בדרך זו. ופירוש זה קיבל חיוזק מסבל היהודים בגלות וממקרי קידוש-השם ברבים. הוא נתקבל עי רש"י, ר' יהודה הלוי, ראב"ע, רמב"ן, אברבנאל (לפי אחת משיטותיו), והוא מוצג בוויכוחים הדתיים ביה"ב, הנסבים לעתים קרובות על פרק נג, כ„תפיסה היהודית” של נבואת-י' לעומת „התפיסה הנוצרית”. פירוש זה שימש גם נימוק אפולונוטי לטובת ריעון „תעודת ישראל בגולה בקרב העמים” בתקופת האמאנציפאציה (אנשי ה„באור” מחוגו של מנדלסזון; שד"ל; ר' שמשון רפאל הירש, ועוד). גם בדרך האחרון, נוכח השואה, ביקשו והגידעות דתיים יהודים הספיר ונחמה בראיית העם היהודי כ„עבד-ה'” הסובל והמתייסר, ובאמונה שעתידות אומות-העולם להכיר שהוא סבל בגללן ולמענו. נימה חדשה בפירוש זה הכניס י. קריפמן: לדעתו, הדוברים בפרק נג, א—ג, הצופים ב„עבד-ה'” ותמהים עליו, אינם אומות-העולם אלא קטניה-אמונה שבין היהודים עצמם, שלא הפירו בתפקיד המשיחי של העם היהודי בהיסטוריה. לפי קריפמן, בנוי כל הפרק בדומה לשיטת הדראמה היוונית, וקהל-הצופים מופיע ליד גיבור-הדראמה ומביע את יחסו למאורעות בדומה למקהלה (הכורוס) בטרגדיה היוונית.

חשיבות היסטורית מיוחדת היתה לנבואת י' מבחינת המקום שיחוד לה בתודעה הנוצרית ובעיצוב הכריסטולוגיה. המסורת הדתית הנוצרית גרסה מראשיתה ש„עבד-ה'” של י' הוא „דמות-ישו (מעשה-שליחים,

שהלה הפטיר בביהכ"נ בצורת בשבת בפרק סא ויחס את האמור שם לעצמו (לוקס IV, 16—22). בספרי הברית-החדשה נזכר שמו של י' עשרות פעמים ונמצאות מובאות מרוב פרקי הספר, יותר מן המובאות מכל ספרי-הנבואה האחרים. לעיתים נראית הדרשנות הנוצרית של ס"י דומה ליהודית, ולפעמים היא אף מושפעת ממנה במישרין; אך בנקודות מכריעות היא סוטה ממנה לחלוטין. מקום מרכזי בטיעון הנוצרי תפסו עניין „העלמה" אמו של „עמנואל" (ר' לעיל, עמ' 472) ועניין „עבד-ה'" (פרק נג ר' לעיל, עמ' 481/2) — שבהם תלתה הנוצרות אמונותיה ומושגיה, כגון לידת-הבתולים של ישו וכפרת עולות האדם ביסוריו ובמיתתו של המשיח.

התרגומים. תרגום השבעים סוטה בהרבה פרטים קטנים מן המקור, אולם רובן ככולן של הסטיות מתייחסות לפיסקות שבהן התקשו המתרגמים להבין את המקור העברי ותירגמו פסוקים מסויימים דרך ביאור שנראה להם. הפשט וטתא והוולגאטה עקפו לעתים את קשיי התרגום ע"י שימוש ביסודות ששאלו מן הפרשנות המדרשית היהודית. אולם תרגום-יונתן הוא המרחיק-לכת ביותר בתרגום לפי הדרש, לעתים בהיפוך מוחלט של הפשט. בייחוד בפרק נג — העוסק, לפי התרגום, במשיח — תורגמו כל המלים המונחים המתייחסים לסבל, לייסורים ולהשפלה במלים וב-מונחים המורים על כבוד ותהילה; המשיח הבזוי המעונה הופך למשיח הגדולה התפארת.

משתי מגילות י' שנתגלו בין מגילות מדבר-יהודה קרובה אחת (מן המאה ה-1 לפסה"ג) לנוסח המסורה, ואילו האחרת (המאה ה-2 לפסה"ג) סוטה ממנו בהרבה בכתוב ובפרטים שונים גם בטקסט. מסתבר שמגילה זו נכתבה בידי סופר שאינו בקי, ולא הוגהה כראוי; אולם אף במצבה זה היא נראית קרובה לנוסח המסורת יותר מאותו טקסט עברי ששימש, כנראה, יסוד לעבודתם של השבעים. (ע"ע מדבר יהודה, כת ומגלות, עמ' 203).

באמנות ובספרות י' מיוצג מתקופה מוקדמת מאד באמנות הנוצרית (פרסקו בקטקומבות ברומא, המאה ה-2) ותופס גם מקום נכבד באיקונוגראפיה הנוצרית של יח"ב. עפ"ר מוצגים 3 עניינים מתולדותיו: טיהור השפתיים בגחלת הברערת; הבראת חזקיהו; מיתתו [האגדית] בפקודת מנשה. אנדרטה מציגה אותו בקאתדראלה בשארטר (המאה ה-13) כשהוא מחויק בידו „חוסר ישי". הוא אצח הדמויות הראשיות ב„באר-משה" של קלוס סלוטר (ע"ע שבדיון). במאה ה-16 ציירו את י' כמה אמנים של הרנסאנס, ביניהם: מתיאס גרינולד (ע"ע), במנזח-איננהיים; פרא ברטולו-מאו; מיפלאנג'לו, בקאפלה הסיפסטינית, הפרסקו המפורסם ביותר הוא של רפאלו (בכנסיית סן-אגוסטינו ברומא); הנביא יושב, מביט אל הצופים ומראה להם רצועת-קלף, שעליה רשום (בעברית): פתחו שערים ויבא גוי צדיק שמר אמנים (ישע' כו, ב).

האמנות המודרנית לא נתפסה לדמותו של י' כאל מקור להשראה. גם באמנות היהודית אין י' תופס מקום חשוב כמו ירמיהו ויחזקאל. בספרות-י' מצויירים מיה"ב הוא מצוייר לעתים בראש הספר כשהוא פונה אל ההמון. בספרות אין רישומו של י' ניכר הרבה, פרט לעניין הרב שמצאו בו הרומנטיקנים הצרפתים, ובייחוד ויקטור הזגו; הלה מרבה לצטט אותו, וכשערך את רשימת הגאותים הדגולים של כל העמים (ב„וילים שיקספיר"), כלל בה את י' כנציג הגדול של העם היהודי.

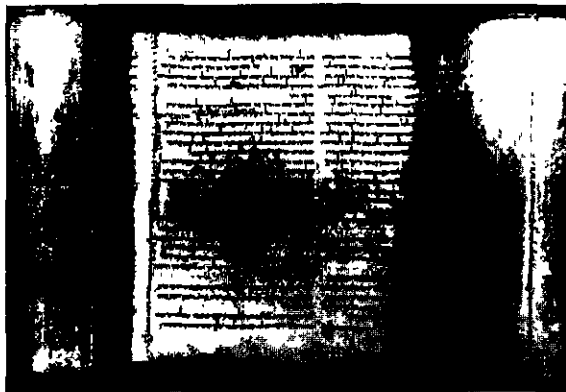

ישעיהו לח, ט — ט, כח, ספור מנילות סדבריהודא

כגון על פגישתו עם המלך הרשע אחז (סנה' ק"ה, ע"א) ועל היחסים בין חנביא ובין המלך הצדיק חזקיהו (ברכ' י', ע"א). מוזרה מאד האגדה — שאין לה אחיזה בכתוב — בדבר הריגתו של י' במיתה משונה בפקודת מנשה (יבמ' מ"ט, ע"ב; ירד' סנה' י', ב'); סיפור זה מיוחס ל„מגילת יחזקין שנמצאה בירושלים" ושממנה מובא גם רמז המכוון, כנראה, נגד הנוצרות. ייתכן שמקורו של סיפור זה בספרות החיצרנית (ע"ע ישעיהו, עליה-).

בתודעה היהודית המסורתית לא מילאה אישיותו של י' תפקיד גדול, אולם ספרו ורעיונותיו העיקריים תפסו בה מקום חשוב-ביותר. נוסף על תרומותיו של ס"י לתפילה ולהפטרות, נמצאים נושאים דתיים מרכזיים של האמונה היהודית שאובים מס"י או עכ"פ מעוגנים בו. בס"י נמצאים הניצנים הראשונים של האמונה בתחיית-המתים (ר' לעיל, עמ' 473), אולם בראש-דעיקר השפיע י' השפעה מכרעת על התפתחות הרעיון המשיחי ועל עיצוב דמות המשיח (ע"ע ביהדות, במסורת היהודית המאוחרת אמנם לא נשתייחה לגמרי העובדה, שהרבה מנבואות-הגאולה של י' היו מכוונות מעיקרן לשעתן, ובפירוש אמר אחד האמוראים: „אין להם משיח לישראל, שכבר אכלהו בימי חזקיהו" (סנה' צ"ט, ע"א [ייתכן שיש כאן פולמוס אנטי-נוצרי]). אולם הדעה הרוחת והמקובלת היתה שכל הנבואות הללו מכוונות לגאולה הסופית באחרית-הימים. ס"י סיפק חומר לרעיון המשיחי ולתועות המשיחיות לכל גזיתן: ממנו באה דמות המשיח כמלך אדיר מבית-דוד, מנצח וכובש, המקבץ גליות ומחזיר לעם-ישראל את עצמתו וזהרו המדינה, מעל לכל העמים; אך גם דמות המשיח, שכחו ב„רוחיה" שבקרבו, שבו ישפוט את העולם בצדק ובו יגאל את ישראל ואת העמים כולם; גם תפיסה משיחית, שבה הדמות האישית של המשיח נוחת מפני הדימוי של גאולת ישראל והאנושות כולה „באחרית-הימים" ע"י תיקון העולם כולו במלכות-שדי, כ"ימלאה הארץ דעה את ה' כמים לים מכסים"; גם התפיסה המעבירה את התפקיד המשיחי על כלל-ישראל ועושה את סבלו של עם-ישראל תהליך של-גאולה לעצמו ולאנושות כולה. י' במסורת הנוצרית. ס"י הוא הספר המקראי שנוצל ע"י הנוצרות לצרכיה יותר מכל ספרי המקרא. כל נבואת הנחמה והגאולה של י' פורשה בנוצרות כמכוונת לישו, לתולדות חייו ולפרשת מותו ולמשמעותם של חיים אלה ומיתה זו, במגמה להוכיח שהמאורעות „מאשרים" את הנבואה; לשון אחר: דמותו של ישו ותולדותיו עוצבו במקורות הנוצרות באופן שיתאימו לנבואות י', שפורשו פירוש „משיחי-נוצרי. האואנגליזן מייחס מגמה זו כבר לישו עצמו, בספרו

המרפבה; תיאור עלייתה של נשמת ישעיהו עד לרקיע השביעי מזכיר תיאורים דומים בספרות הגנוסיס (ע"ע) ובספרות המרפבה (ע"ע). הוא בא כאן כדי להסביר את ירידתו של ישו עלי אדמות ועלייתו השמימה לאחר מותו. הספר כולל נבואה על מות ישו בידי היהודים, על תולדות הכנסייה הראשונה וקלקלתה, על בואו של האנטוכריסט (ע"ע) ובואו השני של ישו באחרית-הימים. לקטעים הנצריים שבי ספר גודעת חשיבות רבה להכרת תולדות ראשית הנצרות. בשלימותו נשתמר הספר בתרגום חבשי שנעשה ע"פ הנוסח היווני; חלקים ממנו נשתמרו גם בלשונות אחרות.

החלק היהודי תורגם לעברית בידי א. ש. הרטום (תשכ"ד).

ד. פלוסר, הספר התיצוני ע"י והכת של ים-המלח (ידיעות החברה לחקירת א"י, י"ז), תשי"ג; L. Gunzberg, *The Legends of the Jews*, VI, 370-374, 1946; D. Flusser, *The Apocryphal Book of Ascensio Isauae and the Dead Sea Sect* (Israel Exploration Journal, 3), 1953; M. Philonenko, *Le Martyre d'Esaié et l'histoire de la secte de Qoumrân* (Pseudépigrahes de l'Ancien Testament et Manuscrits de la Mer Morte, I), 1967.

ד. פ.

**ישר, דיני** (equity), במשפט האנגלי — מסכת פללים משפטיים קבועים, שנתגבשו במגמה להשלים את המשפט המקובל (ע"ע ממלכה מאחדת: משפט) או במטרה ליעול ולרפך את נוקשותו, כדי למנוע תוצאות בלתי-צודקות. כללים אלה פותחו מן המאה ה-13 ואילך בבית-המשפט של הלורד-צ'נצלור, וסמוך לסוף המאה ה-15 הוקנתה לבית-משפט זה סמכות עצמאית, כבית-משפט-שלי-ישר, בנפרד מבית-המשפט של המשפט המקובל, שהם בתי-משפט-שלי-דין. השלמתו של הדין הקיים ע"י דה"י נעשתה באמצעות יצירת זכויות שלא הוכרו קודם-לכן, בעיקר הנאמנות (trust) ומערכת זכויות קנייניות שנסתעפו ממנה; הונהגו כמה סעדים חדשים, כגון התרופות נגד תנאי קנס וחילוט בהס' כמים, וכן סעדים יעילים יותר מאלה שניתנו במשפט המקובל להגשמת הזכויות המופרות על-ידיו, כגון צר-מגיעה, פסק-דין הצהרתי, פסק-דין לביצוע-בעין של חוזה (במקום תרופת פיצויים בלבד שהעניק המשפט המקובל), ותרופות שונות נגד תרמית וטעות בעסקאות, בתחום השותפויות, החלוקה ועוד. כללי-הדין המיוחדים, שנתגבשו במסגרת דה"י, נועדו ליעל את המשפט הקיים ולהקל את בירור זכויותיהם של בעלי-הדין, למשל באמצעות החיוב לגילוי עובדות או מיסמכים, או מינוי מקבל-נכסים לשמירת נכסים הנתונים במחלוקת ולגביית ההכנסות מהם.

ביסודם של דה"י מונחים עקרונות כלליים (maxims), המדריכים את בתי-המשפט-שלי-י. המבקש סעד מדה"י — חייב לנהוג ב"י; יש לראות את החיוב להיעשות כעשוי; השק"ית הפניה לבית-המשפט עלולה לגרום לשלילת הסעד מן המבקש; דה"י מופעלים ע"י כפיה אישית של הנתבע (in personam); ועוד. לפנים נהג הכלל שזכויות ע"פ ד"י מופעלות רק אם יש להן יסוד בזכויות ע"פ הדין (equity "follows the law"); אולם במסגרת החקיקה המודרנית אין עוד חשיבות מעשית רבה לכלל זה.

תחילה היתה סמכות השיפוט של הלורד-צ'נצלור בלתי-מוגדרת, ו"צורה-מפונ" — כפי שמושג זה הובן בחוק הדתי — שימש בסיס לפסיקה. מן המאה ה-17 ואילך התלה מסתמנת נטיה להחדרת שיטתיות ויציבות למערכת-משפט זו; אך עדין נותר בידי השופט שיקול-דעת לפסוק בהתאם לנסיבות המיוחדות של העניין.

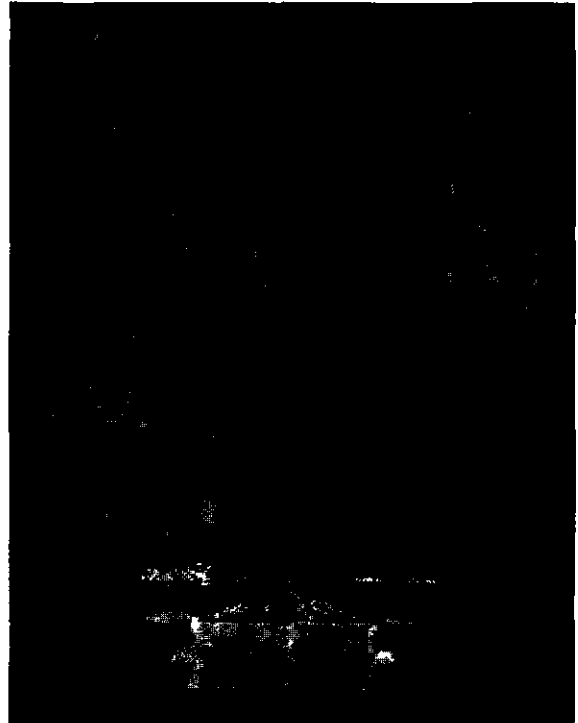

סימלוג'ליו: ישעיהו (האפלה הסיכסטינית)

אברהם בן יעקב [= א. גויבויאר], פירושי הנה ישכיל עבדי, תרל"ו; י. זולטניק, אהדות י, תרפ"ח; מ. זיידל, מקבילות בסי י וסי' תהלים (מנחה לזוד), תרצ"ה; א. קמינקא, מחקר רים, א', 89-1, תרצ"ח; ד. ילין, י (חקרי מקרא, ב'), תרצ"ט; מ. בורר, תורת הנביאים, 117-142, 186-215, תש"ב; י. קויטמן, תולדות האמונה הישראלית, ג' (א), 147-318, ד', 51-156, תש"ח-תשט"ז; ר. מרגליות, אחד היה י, תשי"ד; מ. צ. סגל, מבוא המקרא, ב', 272-340, תשט"ז; י. קאטשר, הלשון הרקע הלשוני של מגילת י השלמה ממבילות ים-המלח, תשי"ט; B. Duhm, *Das Buch J.*, 1914; C. C. Torrey, *The Second J.*, 1928; J. Carlebach, *Die drei grossen Propheten*, 18-44, 1932; A. J. Heschel, *Die Prophetie*, 63-64, 84-87, 1936; id., *The Prophets*, 61-97, 145-158, 1962; J. Lindblom, *Die J.-Apokalypse Jes. 24-27*, 1938, id., *The Servant Songs*, 1951; H. Friedlaender, *Der Knecht Gottes*, 1947; I. L. Seeligmann, *The Septuagint Version of I.*, 1948; J. F. Stenning, *The Targum of I.*, 1949, J. Engnell, *The Call of I.*, 1949, P. Claudel, *Une voix sur Israël*, 1950; A. Lods, *Histoire de la littérature hébraïque et juive*, 256-284, 465-480, 509-522, 1950; C. Lindhagen, *The Servant Motif in the OT*, 1950; H. H. Rowley, *The Servant of the Lord*, 1952; C. R. North, *I 40-55*, 1952; id., *The Suffering Servant in Deutero-I.*, 1956; J. Steinmann, *Le Prophète I.*, 1955; A. Neher, *L'Essence du prophétisme*, 227-232, 243-246, 1955; P. A. H. de Boer, *Second-I's Message* (OTS, 11), 1956; C. R. Noose, *The Second I.*, 1964, C. Westermann, *Sprache u. Struktur d. Prophetie d. Deuterioj.*, 1964; id., *J. 40-66*, 1966. א. נה.

**ישעיהו, עז'ית** (במסורת הנצרית: Ascensio Isaiæ), ספר חיזון, מן הספרות ההלניסטית-יהודית הנצרית הקדומה. חלקו הראשון הוא סיפור אגדי על מותו של ישעיהו הנביא בידי המלך מנשה, הדומה לסיפור על אותו הנרשא בתלמוד (יבמ' מ"ט, ע"ב; ור' גם יר' סנה' י, ב'). נראה שמחברו של חלק זה היה יהודי שחי עוד בימי הבית, ויש סבורים שיש כאן מעין סיפור-מפתח לתולדות כת מדבר-יהודה (ע"ע) ולחייו של "מורה-הצדק", מייסדה של הכת. חלק זה של הספר נכתב במקורו עברית או ארמית, ותורגם ליוונית. החלק השני של הספר נכתב בידי נוצרי, כנראה במסגרת המאות ה-1 ו-2. הוא מוסר חזון שחזה ישעיהו בשנת 20 לחזקיהו, שבו נתגלו לו סודות העולם ומעשה-

לתורה (ליחורנו, תקפ"ח); „עוגת אליהו“ — שרת (שם, תקצ"ק). — (4) ידידיה שלמה י (גמ' 1831, אלכסני דריה). בנו של (3). היה רב באלכסנדריה. ועל שמו נתקיים שם בית-מדרש. בשם „מדרש ידידיה י“, עד 1915. יצא בשליחות חברון לאיטליה, ושם הודיר את ספרי אביו. — (5) חיים יהודה י (1768[?] — 1829, ירושלים), בן אחיו של (4). רב ברודוס; חיבר: „קול יהודה“ — דרשות, עם ביאורי פסוקים בשם „שבט יהודה“ (שלוניקי, תקצ"ב). — (6) מיכאל יעקב י (1790, רחזט — 1856, ירושלים), בנו של (5). אף הוא היה רב ברודוס, וב1840 נאסר שם בעקבות עלילת-דם. מאוחר יותר שימש כאב"ד בירושלים. חיבר שרת „יד ימין“ (אזמיר, תר"ט), והשנות ימין — דרושים (שם, תר"ך—תרכ"ו). — (7) רפאל יצחק י (1808, רודוס — 1902, ירושלים), נכד אחיו של (4). רב ברודוס, ומטעמה נסע בשליחות למערב-אירופה. חיבר: „בית היין“ — דרשות (אזמיר, תרמ"ג); „פתחי תשובה“ — פיוטים ומסר (יגה, תרמ"ח). ברודוס נתקיימה עד סמוך למלח"ע II ישיבה ע"ש משפחת י.

ש. מרכוס, תולדות הרבנים למשפחת י ברודוס, תרצ"ה; הנ"ל, תעודות מרודוס בענייני ארץ-ישראל (ירושלים, ב' [?] = ד'—ה'), תשט"ו; א. יערי, שלוחי ארץ ישראל, מפתח: ערך י, תשי"א.

**יִשְׂרָאֵל, אֶרֶץ, ע"ע אֶרֶץ-יִשְׂרָאֵל (כרך ו וכתר מילואים).**

**יִשְׂרָאֵל, גִּימְזוּ (אֲדוּלָה) — James (Adolf) Israel —** (1848, ברלין — 1926, שם), רופא ומנתח יהודי גרמני. י היה תלמידם של ל. טראובה (ע"ע [1]) ברפואה פנימית ושל ב. לנגנבק (ע"ע) בכירורגיה. תחילה עסק בחקר דלקת הכליות, ואח"כ בחקירות באקטריולוגיות; ב1878 גילה את מחולל האקטינומיקוזה (ע"ע אקטינומיקוטים). מכאן ואילך התמסר כולו לכירורגיה של הפליות והיה מחלוצי האורולוגיה (ע"ע) הניתוחית תוך שילובה במחקר הפיסיולוגי והפאתולוגי של הכליות ודרכיהשתן. הוא זכה בהכרה בין-לאומית כאשר מגדולי האורולוגים בזרוע י דחה משרת פרופסור באוניברסיטת ברלין שהוצעה לו בתנאי שיתנצרו; מ1880 עד פרישתו ב1917 היה מנהל המחלקה הכירורגית של בית-החולים היהודי בברלין, ורופאים ומנתחים מגרמניה ומחורל היו באים שמה ללמוד את תורת האורולוגיה מפיו. — מחיבוריו: Klinische Beiträge zur Kenntnis der Aktino- mykose des Menschen („תרומות קליניות להכרת האקטריולוגיה נומיקוזה באדם“), 1885; Erfahrungen über Nierenchirurgie („נסיונות בכירורגיה של הכליות“), 1894; Chirurgische Klinik der Nierenkrankheiten („הטיפול הכירורגי במחלות-הפליות“), 1901; Harnleiters („כירורגיה של הפליות ודרכיהשתן“) [יחד עם ו. ישראל], 1925.

H. W., J. I. (Ost u. West, VIII), 1908; S. R. Kagan, Jewish Medicine, 441, 1952; Ch. Singer — E. A. Underwood, A Short History of Medicine, 390/1, 1962<sup>2</sup>.

ת. ל.

**יִשְׂרָאֵל, חֲכָמַת, ע"ע חֲכָמַת-יִשְׂרָאֵל.**

**יִשְׂרָאֵל, מְדִינַת, ע"ע אֶרֶץ-יִשְׂרָאֵל (כרך ו וכתר מילואים).**

**יִשְׂרָאֵל, עַם, ע"ע עַם-יִשְׂרָאֵל.**

קיומן של שתי מערכות-משפט נפרדות — למשפט המקור בל ולדהי — גרם לסיבוכים, ולשם התרתם הוקם ב1873 בית-משפט עליון אחד, אלא שגם בו מוסיפות להתקיים מחלקות למשפט המקובל מזה ולדהי מזה. מבחינת הסמכות אוחדו מוסדות השיפוט, אולם ההבטחה המוזנת בין שתי שיטות המשפט נשארה בצינה, תוך העדפת דהי כשקיימת סתירה בנייהן.

דהי הועברו לשיטת המשפט הישראלי (ע"ע א"י, עמ' 637 ואילך), בכסוף לתנאי שאין בחוק המקומי הסדר משפטי לעניין הנידון, ואך ורק במידה שנסיבות הארץ ותושביה מרשות זאת. בבתי-המשפט הישראליים הוחלו דהי האנגליים בייחוד כתחום זכויות-הקניין, וכן אומצו סעדים שונים מדהי, וחלק מהם זכו, במרוצת הזמן, להסדר סטטורי טורי של המחוקק המקומי.

בית-המשפט הגבוה לצדק, המוסמך להעביר תחת שבט הביקורת המשפטית את פעולות הרשויות הציבוריות במדינה, שואב את הלכותיו במידה רבה ממקור המשפט המקובל האנגלי; מכיון שהפעלת הסמכות הזאת נחונה לשיקול-דעתו של בית-המשפט, התפתחו גם כאן עקרונות מקבילים לאלה של דהי, כגון הדרישה לנקיטת-כפיו של המבקש ולזריזות בפניה לבית-המשפט.

F. W. Maitland, *Equity*, 1936<sup>2</sup>; H. G. Hanbury, *Modern Equity*, 1962<sup>2</sup>, E. H. T. Snell (eds.: R. E. Megarry — P. V. Baker), *Principles of Equity*, 1966<sup>2</sup>.

מ. ל.

**יִשְׂרָאֵל, משפחת תלמידי-חכמים, שהעמידה — במאות 18 וה19 — רבנים לקהילות שונות במזרח התיכון, בייחוד ברודוס, ובאיטליה. מבניה:**

(1) משה בן אברהם י (1670[?] — ירושלים [?]) — 1740, אלכסנדריה), רב ושד"ר מא"י. ב1710—1713 נסע בשליחות צפת למערב-אפריקה ובשובו עבר דרך רודוס, שבה הוצעה לו משרת רב, ושם שהה עד 1727. אח"כ סבב באיור-פה המערבית בשליחות ירושלים, וב1738 עבר לשמש ברבנות באלכסנדריה. הוא נתפרסם כבעל-הלכה מובהק, ושאלות הופנו אליו ממזרח וממערב. מחיבוריו: „משאת משה“, א'—ג' (קושטא, תצ"ד—תק"ה) — תשובות; „אפי משה“ (ליחורנו, תקפ"ח) — דרשות. — (2) חיים אברהם י (1785 — ירושלים — אַנקוֹנָה), בנו של (1). היה רב בבניה שבכרתים, ואח"כ באלכסנדריה, בליחורנו ובאַנקוֹנָה. הוא נזדמן להמבורג (1752) כשליח ירושלים בימי פולמוס רי יהונתן איבשיץ (ע"ע) וצידד בזכותו של זה. מספריו: „בית אברהם“ (ליחורנו, תקמ"ו) — על חר"מ; „מאמר המלך“ (שם, תקמ"ו) — בעניין „דינא דמלכותא דינא“; „אמרות טהורות“ (שם, תקמ"ז) — על אה"ע הלכות גדרים ושבעות.

הוא גם הודיר את שרת הרשב"א הידועות כ„חלק ג'“ (שם, תקל"ח). — (3) אליהו י (1710[?] — אלכסנדריה[?]) — 1784, שם), בנו של (1), הרביץ תורה בישיבת „חסד לאברהם“ בירושלים, וב1763—1767 סבב בשליחות העיר באיטליה, צרפת והולאנד. כיהן כרב ברודוס, ואח"כ באלכסנדריה. אף הוא נדע כת"ח מובהק. מספריו: „קול אליהו“ — שרת, „מזנה ישראל“ — חידושי דינים, והשני אליהו — דרשות, „ארעא דישראל“ — חידושי הלכות וכללי סוגיות (כל אלה — ליחורנו, תקנ"ב—תקס"ז); „כסא אליהו“ — על ד' חלקי שר"ע (שאלוניקי, תקע"א); „אדרת אליהו“ — על ס' הסמ"ג לר' משה מקוצי ועל פירושו של ר' אליהו מזרחי



בלבד — הזר בו באמצע הדרך. אולם הוא עמד בקשר מתמיד של התכתבות עם גיסו אברהם גרשון, שעלה לא"י, ותמך בו, וכן תמך בקרובי-משפחה שונים שהיו תלויים בו. — הבעש"ט מת בא' דשבועות תק"ך. הוא הניח בן, צבי (אין ידיעות עליו) ובת, גדל (ע"ע) — אמם של ר' אפרים מסא-דילקוב ור' ברוך ממוזיב' וסבתו של ר' נחמן מבראצלאב. — את מקומו של הבעש"ט מילא תלמידו ר' דב-ב' המגיד ממוזיץ' (ע"ע). בין שאר תלמידיו הידועים לנו היו וע' מגידים-מוכיחים מן החסידות שקדמה להופעת הבעש"ט, הן למדנים ששימשו ברבנות בקהילות גדולות.

פעילותו כבעל-שם. הבעש"ט היה „בעל-שם" מקצועי, שהשתמש באמצעים מאגיים בצידה של רפואה טבעתית, שאותה למד, כנראה, בהתהלכו בקארפאטים. הוא חילק סגולות וקמיעות — שלצורך כתיבתן העסיק, שנים אחדות, סופר אחד ואף שנים, במיוחד ריפא מחלות-נפש, והיה מגרש „ליצים" — שדים ומוזיקים, שהטרידו בני-אדם. יש מתלמידיו, וכן מן החוקרים המודרניים, המבליטים את הצד הרוחני שבתנועת החסידות, שרצו להשפית את פעילותו המאגית ולקטע את משקלה במפעל-חייו; מהם גם השתדלו להסביר, שרק בתחילתו היה „בעל-שם", כלומר: רופא-אליל ובעל-מופת, ואח"כ היה ל„בעל שם-טוב" — תואר המציין את מנהיגותו הרוחנית-דתית. אולם מוכח שהבעש"ט לא נטש את המאגיה כל ימיו. הוא היה נותן לגיסו אברהם גרשון מקוטוב קמיע מדי שנה בשנה ושולח אותה לו גם לירושלים. כמה מתלמידיו החשובים לא הצטרפו אליו אלא לאחר שנתרשמו מפעולתו המאגית — כגון ר' אריה יהודה ליב מפולנאה —, או לאחר שבאו אליו לרא-שונה לצרכי ריפוי — כגון ר' דב-ב' ממוזיץ'. גם נסיעותיו המרובות על-פני המדינה בוצעו לצורך פראקטיקה זו, שעליה היתה פרנסתו כל הימים. בדרך-כלל נסע באזור פודוליה-והליץ, אך פעם אחת נסע גם לליטא, לגרש מוזיקין מביתם של שני אחים, חוכרים של הנסיך ראדזיוויל. מתנגדו ר' דוד המגיד מקוטוב (ע"ע) מאשימו ש„דרפו היה תמיד לנסוע לפריצים לעשות להם רפואות עבור קבלת שכר".

אישיותו ודמותו. במרכז חייו הדתיים של הבעש"ט עמדה תורת הדבקות המתמדת בה', שאותה הסיף לבני-חבורתו כשהוא מלמדם את הדרך להשגתה. הבעש"ט ראה בדבקות את הדרך היחידה בעבודת ה' ותבע לקיימה גם בחיי יום-יום. מפאן תורתו על עבודת השם בגשמיות (ע"ע חסידות, עמ' 800—804, 808/9). דרכו המיוחדת בטיפול במחשבות זרות (ר' שם, עמ' 784—786) זכתה לכינוי „הכמת הבעש"ט", והיא שהניעה את ר' נחמן מהורדנקה (ע"ע) להצטרף אל חבורתו. עיקר חוייתו הדתית התגלמה בתפילה, הוא היה בעל-תפילה אקסטאטי, וברגעיהתלהבות מיוחדים היה מגיע להתעלות מיסטית ולתודעה של „עלית-נשמה". במצב זה חזה חזיונות, ועם שוב הפרתו אליו היה מספר לבני-חבורתו מפראי-עיניו ומפעולות-הישועה שפעל, ובכך שיתפם בחויותיו. באגרת לגיסו (תק"א) כתב על „עלית הנשמה" שלו בראש-השנה תק"ז ומסר, בין היתר, על „שיחתו" עם המשיח: „ושאלתי את פי המשיח: אימת אתי מר, השיב לי: בזאת תדע בעת שיתפרסם למודך ויתגלה בעולם ויפוצו פעיינותיך תוצה... ויכלו גם המה לעשות יהודים ועליות כמוך וכלו כל הקליפות והיה עת רצון ישועה, ותמהתי על זה צער גדול כל כך, מתי זה אפשר

ר' ישראל בן אליעזר בעל-שם או בעל-שם-טוב [הבעש"ט] (1698/1700, אוקופ [אוקראינה] —

1760, מוזיב' [אוקראינה]), יוצר תנועת החסידות (ע"ע) הנקראת על שמו — החסידות הבעש"טית.

התיעוד המהימן על חייו ופעלו של הבעש"ט הוא דל-יחסית. כבר בחייו התחילו אגדות להתרקם מסביב לאישיותו, ולאחר מותו נעשה בקרב תלמידיו וחסידיו לנושא של מסורתית-בע"פ ומסורות ספרותיות, שבהן מרובה החומר האגדי הנדמיוני ושאין נקיות גם במדות-מדעת ומויפסי מקודות. מפאן הקשיים שבשיחזור תולדותיו; היו אף חוקרים שהגיעו עד להטלת ספק בעצם מציאותו ההיסטורית. המחקר החריש הצליח להבהיר קווי-יסוד של תולדותיו ולהעלות ציור סביר של דמותו.

הרקע הגאוגרפי-היסטורי של תולדות הבעש"ט הוא החבל הדרומי-מזרחי של מלכות-פולניה בדורות האחרונים לקיומה — פודוליה וגליציה-המזרחית (היום מחוזות חמיל-ניצקי וטרנפול באוקראינה הסובייטית), שנמצאו בין אוקראינה הרוסית מזה ובין רומניה התורנית וקארפאט-רוסיה ההונגרית מזה — על עיירותיו וכפריו בשפלה ובמזודות הקארפאטים, שהיו מאוכלסים אוקראינים (רוֹתְנִים) ויהודים. הבעש"ט היה בן למשפחה דלת-אמצעים מפשוטי-העם; הוא נתינתם בילדותו ונעשה ריש-דוכנא (עוזר למלמד) ואח"כ שומר בביהמ"ד. האשה שלקח בבחירתו מתה סמוך לחתונה, והוא התחיל נאדד על פני העיירות היהודיות במזרח-גליציה. על שהותו כריש-דוכנא בילוֹבִיץ' (ליד בוצ'אץ') מעיד ר' מאיר מרגליות (ע"ע). שכנער נפגש שם עם הבעש"ט, הוא מונה אותו בין מוריו בתורה ובחסידות. הבעש"ט שימש שוחט במקומות שונים, ביניהם בכפר קשילוביץ' (ליד טלוֹסֵט). בשנות ה-20 שלו נשא אשה בשניה, את חנה, אחותו של אברהם גרשון מקוטוב (ע"ע), ולאחר-מכן התבודד שנים אחדות בין הרי הקארפאטים; שנים אלו נחשבו לו אח"כ תקופת „הסתר" והכנה לתפקידו. בכפר „שפין קוטוב לקוי טוב" היה חופר טיט, שאשתו מכרה בעיר; לאחר-מכן הת-פרנס מפונדק שהחזיקה אשתו, כבן 30 התיישב בטלוֹסֵט, ושם לאחר-זמן חלה „התגלותו" — ראשית הופעתו כבעל-שם וכמורה ומדריך דתי; לפי המסורת החסידית היה הדבר במלאת לו 36 שנים. בראשית דרכו כמנהיג דתי טרח להת-קשר עם „כת החסידים הגדולה בברוד", ו"א עם הקלוֹז' שם, שגיסו אברהם גרשון היה מחבריו; חבר אחר של הקלוֹז', אברהם נח ח'לר, מביא דבר-תורה בשמו (בספרו „זריוזאת דאברהם"). כמרכן קיים הבעש"ט מגע עם חוג חסידים מקר-טוב, ביניהם ר' אריה יהודה ליב המוכיח מפולנאה (ע"ע) ואחרים. אולם היו גם חסידים שביזהו בגלל עיסוקו כבעל-שם, שנחשב לבלתי-מכובד. בראשית שנות ה-40, כנראה, עבר הבעש"ט למוזיב', ושם רכש את עיקר פירסומו. גם בתקופה זו אנו מוצאים אותו חותם „ישראל בע"ש מטלוֹסֵט" — בשאלה הלכתית (בדיני טריפות) שאותה הפנה אל הרב מאיר בן ר' יעקב עמדין; ואילו הלה בתשובתו מכנהו בתארים הרבניים המקובלים (שו"ת מים חיים, ירד, סי' כ"ז). גם ר' מאיר, אביו של ר' יוסף תאומים (ע"ע), מציינו כ„המפורסם בעל שם טוב נ"י" („נפת צופים").

הבעש"ט נתפוח לעלות לא"י, וכנראה אף התחיל בפועל במסע שמה (לפי מסורת חסידית הגיע עד קושטא), אולם מטעמים לא-ידועים — שעל-אודותם התבטא ברמו סתום

להשתמש בחומר האגדתי שבתלמוד, במדרש-אגדה ובספרי מוסר וקבלה, וכנראה ידע גם את ספרות ההגות הפילוסופית, ובמיוחד שקד על ספרי רב סעדיה גאון; פעם אמר על עצמו שהוא גלגולו של רס"ג. על מידת ידיעותו בקבלה התעוררתו בעולמה של תורת-הסוד קשה לדון ע"פ המקורות. בעל "שבחי הבעש"ט" (ר' להלן) מספר, שבנעוריו נתגלגלו אל הבעש"ט. כתבים שהם רזין וסתרין דאורייתא קבלה אלקית וקבלה מעשית, שהיו ברשותו של "אדם בעל שם" (ע"ע). בעניין זהותו של "אדם" וטיב ה"כתבים" חלוקות הדעות בין החוקרים.

הבעש"ט היה צר לענייני הכלל ומיצר בצערם של ישראל; הוא האמין שבפעולתו בעולמות העליונים הוא עומד לימינם של יהודים בעת צרה ומבטל "קיסרזגים", וכל "עליות-הנשמה" שלו היו קשורות בגזרות אקסואליות. תמיד טרח ללמד זכות והתנגד למגידים, "המלשינים" — כלר': המטילים דופי בתוכחתם — על ישראל. את כספו נתן לצדקה ועסק ב"פדיון-שבויים" — סיוע לחוכרים שנסתבכו בחובות עם הפריצים ונלחצו על-ידיהם.

בסוף ימיו של הבעש"ט חלה התפרצות הפרנקיסטים (ע"ע פרנק, יעקב). לאחר שריפת התלמוד בעקבות הוויכוח בקא-מיניץ (1757) תלה את הקולר בצואר הרבנים, "כי בשבילם הוא, שבזים שקר בלבם בהקדמות שקרים" — ואפשר שפיוון לכך שהרבנים דחפו את פראנק להמרה, ואפשר שביטא את התנגדותו לדרך הפלפול בלימוד. הסיפור שהבעש"ט עצמו השתתף בוויכוח השני עם הפרנקיסטים בלובוב 1759 — נתגלה כבדוי. לאחר המרתו של פראנק ועדתו אמר, "שהשכינה מיללת ואומרת כל זמן שהאבר מחובר לגוף יש לו תקוה שתהיה לו רפואה, וכשחותרים האבר, אין לו תקנה, כי כל אחד מישראל הוא אבר מהשכינה" ("שבחי הבעש"ט"). מסופר גם שהבעש"ט ניסה לתקן את נפשו של שבתי צבי, באמרו, "שהיה לו [לש"צ] גיפון קדוש ותפסו הס"מ ר"ל", אך נאלץ לבטל את נסיונו, כשבא לכלל הפרה שדין אחד לשבתי צבי ולישו (שם). המחקר העוסק בבעיית האפשרות של קשרים בין ראשיתה של תנועת החסידות ובין ספיחיה של השבתאות לא מצא הוכחה שאי-פעם עברו על הבעש"ט עצמו התלבטויות שבתאוות; אמנם עיין בספרו של השבתאי הנסתר העשל צורף, ואף שיבח אותו, אולם ברור שלא עמד על אפיו השבתאי של חיבור זה, ואילו ל"ס", חמדת ימים", שמקברו עלום-השם היה שבתאי, התנגד בחריפות.

הבעש"ט היה חזר תרועת יעדו להורות את הדרך הנכונה בעבודת ה' ותורעת סגולותיו הכאריסטיות. הוא האמין שיש עליו שליחות של תיקון, ושהוא בעל ידיעות סודיות וזוכה לגילויי-שכינה, ואף לא הסתיר את הפרת עליו-נותו על-פני אחרים. עם זאת חרד לכשלונו, ופעם אף אמר לנכדו ר' אפרים מסאדילקוב: "דא' שווער איך אייך [=כאן אני נשבע לך] שיש איש בעולם [=הוא עצמו] ששומע תורה מפי קודשא בריך הוא ושכינתה, לא מפי מלאך ולא מפי שרף, ואינו מאמין עצמו שלא יידחה מאת הקודשא בריך הוא ח"ו, שבנקל יכול להדחות" (דגל מחנה אפרים). הדים ותגובות. הספרות הבעש"טית. כבר בחייו נודע הבעש"ט ברבים כבעל-מופת וכאישיות דתית כאריסטית, ושמו יצא לפניו גם למרחוק; יחד עם זה נתער-רה, כבר בחייו, גם התנגדות לפעולתו, והיא משתקפת

להיות" (בן פורת יוסף, בסוף). כאן ניתן ביטוי לגעגועיו המשיחיים העזים; אבל אין להסיק מזה — כדעת חוקרים רבים — על יחסו החיובי למשיחות-בפועל ולדחיקת-הקץ. תלמידו ר' יעקב יוסף הכהן מפולנאה מביא בשמו: "קרבה אל נפשי גאלה (תה' סט, יט) — כי קודם שיתפלל על גאולה כללית צריך להתפלל על גאולה פרטית לנפשו" (תולדות יעקב יוסף, שמיני). הבעש"ט מקדים את גאולת הנפש של הפרט לגאולה הקמריית של הכלל. עיקרון זה של הדגשת הערך האינדיווידואלי של עבודת ה' בדבקות, של שלמותו האישית של כל יחיד, התוויית הדרך להגשמתו של עיקרון זה — הם-הם מורשתו העיקרית של הבעש"ט לתנועתו. ועל פיהם גיבשו תלמידיו את מרבית הדפוסים של "החסידות הבעש"טית".

הבעש"ט נהג "שאלות-חלום", וקיבל "כרוזים" מלמעלה; על כך מסופר כבר בעדות החיצונית הקדומה ביותר עליו שהגיעה לידינו והמתייחסת למעשה שהיה סמוך ל1735 (כ"י "בית יעקב" [לרב יעקב היילפרין]). בשם ר' חיים מוולוז'ין (ע"ע) נמסר, ששמע מרבו (בעל ס' "שאגת אריה") "שה-בעש"ט מה שידע היה ידע ע"י שאלות חלום בכל לילה" (קונטרס "שאלות" בס' "תוספת מעשה רב", תרנ"ו). — הבעש"ט נהג בכוונות וביחודים במיוחד בעת התפלה, אך ספק אם התפלל לפי כוונות האר"י. הוא הירבה לטבול במקוה, ואף חיבר "פונות המקוה". — אחד הקווים המקוריים בתורתו של הבעש"ט היה העלאת יסוד השמחה בעבודת ה'; הוא התנגד בתקיפות לצומות וסיגופין, והזהיר את תלמידו ר' יעקב יוסף, "בלב יכנס את עצמו בספנה כזה של ריבוי צומות, כי זה מעשה מרה שחורה ועצבות" ("שבחי הבעש"ט"). נכדו ר' ברוך מוסר בשמו: "אני באתי לעולם הזה להראות דרך אחד, שיראה אדם להמשיך על עצמו שלשה דברים הללו, היינו אהבת ה' ואהבת ישראל ואהבת התורה ואין צריך לעשות סיגופין" (בוצינא דנהורא").

פרט לתקופת התבודדותו בקארפאטים בנעוריו, היה הבעש"ט תמיד מעורב בין הבריות, ובכל הסיפורים עליו אנו מוצאים אותו כשהוא נמצא בצוותא: בשיחה עם אנשים, בתפילה בציבור, בנסיעות על-פני המדינה, ובעיסוקו כבעל-שם. גם בעת התעלותו והינתקותו מן העולם הסובב אותו נמצא בין בני-חבורתו, שהיו עדים לשינויים בחזונו החי-צונית. — הבעש"ט לא היה דרשן ואף לא סופר, התנגד לכך שיעלו את תורתו על הכתב. דרושיו היו, בדרך-כלל, קצרים, ורבים מהם בעלי אופי אפוריסטי ומשולבים במשלים ובסיפורים. רגיל היה לפנות אל היחיד או אל בני חבורתו המצומצמת, אך היה מדבר גם אל פשוטי בני-אדם, ואף אל נשים — תופעה יוצאת-דופן בימים ההם. נכדו ר' אפרים מסאדילקוב מספר: "וראיתי מן אא"ז נ"ע שהיה מספר מעשיות ודברים חיצוניים ובהם היה עובד ה'" (דגל מחנה אפרים, וישב). מתנגדיו ביקרו אותו בשל כך, והם גם האשי-מהו בנחיתות בידיעת התורה; ר' דוד ממאקוב כותב: "חכורני שהיה מפורסם ללא למדן אלא לבעל שם כותב קמיעות ולא למד כלל כי לא יכול ללמוד היה הולך בשוקים ורחובות עם חוטר גאוה, בפיו הלוקי וציבוק, ומדבר עם הגשמים". לעומת-זה מצינו שהיו תלמידי-חכמים שהתייחסו אליו כאל אחד מעמיתיהם (ר' לעיל, עמ' 489). מר"מ תל-מודי אינו מוסיע כמעט בתורתו של הבעש"ט, אך הוא קרבה

כתיבוד עליו וגרמות אסילו באחדים מן המשלים שסיפר בעצמו. ר' חיים הכהן רפאפורט, אב"ד לבוב, הזהיר לא „לפנות אל רופא אליל שמכנה עצמו בעל שם". אולם התער דה על חרם שהוחרם הבעש"ט באוסטראה (בכ"י „זאת תורת הקנאות — שבר פושעים", שמוצאו מחוגי המתנגדים) מהי-מנותה — רעצם התייחסותה אל הבעש"ט — מוטלות בספק. גם הידיעה בדבר מכתב מרפני פולניה ליהודי פראצלאב נגד הבעש"ט (משנת תקי"ב) נתגלתה כמזויפת. לעומת-זה ברור, שהאגדה על הבעש"ט, שטישטשה את דמותו ההיסטורית, החלה להירקם כבר בחייו, ומימי הקגיד מְזוּרִיץ' ואילך הפכה לחלק מהותי של ההורו החסידי, ותלמידיו ובני-משפחתו היו בין הראשונים שקיימו ואישרו את הסיפורים על נפלאותיו. מהבעש"ט עצמו לא נותרו שום חיבור ואף לא אות כתובה בכתיב-ידו. גם התמונה הנודעת כדמות-דיוקנו אינה שלו. אלא של „הבעל-שם-מלונדון". כמה איגרות, הנושאות את שמו והנראות כמהימנות, פורסמו במקומות שונים בדורות שלאחר-יו. כ-20 שנה אחר מותו הכליל תלמידו ר' יעקב יוסף מפל-לנאה (ע"ע) מאות דרושים ודברי-תורה ששמע מפיו, או בשמו, בארבעת הספרים שחיבר. גם תלמידים אחרים של הבעש"ט, ותלמידי-תלמידיהם, עשו כן, ור' אהרן הכהן מאפסא השתדל לאסוף בספרו „כתר שם טוב" (תקנ"ד) את כל החומר שהופיע עד ימיו, אך בעיקר הביא מספרי ר"י. הס' „צוואת הריב"ש" לר' ישעיהו מיאנוב (תקנ"ד) אינו אלא לקט מדבריו של הבעש"ט, וכבר ר' שניאור זלמן מלאדי הטיל ספק בדיוקם של הדברים; היום סבורים רוב החוקרים שהספר מכיל בעיקר „תורות" מבית-מדרשו של הקגיד מְזוּרִיץ'. הלקט המשוכלל ביותר של אמרותיו (או האמרות המיוחסות לו) הוא „ספר בעל שם טוב" (לודז, תרצ"ח), מאת ש. וואדניק.

ב-1919 נמצאה בְּחֶרְסוֹן שברוסיה חבילת תעודות מן הבעש"ט, מתלמידיו וממורי החסידות הראשונים, אך מס-תבר שפתבים אלה — שהופיעו בדפוס בקבצים אחדים — מזויפים כולם.

פרשה לעצמה היא ספרות ה„ש ב ח י ם" המסופעת, שמעיינותיה נובעים עד היום. הקובץ הראשון החשוב ביותר הוא הס' „ש ב ח י ה ב ע ש ם ט", שנתחבר בידי דוב-בער בן שמואל מלינץ, חתנו של אַלְכַסְנַדֵר שוחט, מי ששימש שנים אחדות כסופרו של הבעש"ט. בעיית הביקורת הפילר-לוגית-היסטורית של החיבור היא מסובכת. קובץ זה של סיפורים על הבעש"ט הועתק בכ"י, בצורות קטועות, פעמים רבות לפני שנדפס, והוך כדי כך נשתבש. רק לאחר מות המלקט הובא לדפוס (קאפוסט, תקע"ה) בידי ישראל יפה, תלמידם של ר' מנחם מנדל מוויטבסק ור' שניאור זלמן מלא-די, המדפיס הגיה את הקובץ לפי הבנתו וכתב מחדש את כל הפרק הראשון על לידת הבעש"ט, נעוריו וסדר התגלותו — לפי מה שקיבל מרבו רש"ז, ובזה היה שותף לחיבורו. לאחר-מכן יצא הספר בעשרות מהדורות, בשינויים קלים ממהדורה למהדורה, וכן בשתי מהדורות ביידית, שהן שונות בהרבה מן ההוצאה העברית. חשיבותו של הספר בעיני החסידים רבה מאד, אך יש שהם עצמם השמיעו עליו דברי-ביקורת בגלל הסיפורים הדמיוניים שבו, שעוררו לעג מצד המתנגדים והמשכילים. אולם לצד החומר הדמיוני נשתמרו בו הדי מאורעות היסטוריים ומסורות שאין לפקפק במהימנותן, והוא מהווה מקור ראשון-במעלה להבנת אישיותו

של הבעש"ט ותולדות החסידות בימיו — בתנאי שהשימוש בו נעשה בהתאם לכללים המתודיים של המחקר לגבי סוג זה של ספרות, והוא נתון במידה רבה לשיקול-דעתו של כל חוקר וחוקר. לרבים מן המאורעות ההיסטוריים הנופרים בקובץ נמצא אישור במקורות שאינם תלויים במסורת החסי-דית. מעשי-הפלאים המיוחסים לבעש"ט הם פרי אמונתם של החסידים בכשרו שמחוץ-לגדר-הטבע של מנהיגם — כושר שהבעש"ט עצמו האמין בו — ואמונה זו היא אחד המרכיבים החשובים ביותר של החסידות. מבעד לסיפורי-האגדה המרובים על הבעש"ט, חבריו ותלמידיו מצטיירות — בקווים רֵאָלִיסְטִיִים — דמויותיהם של ראשוני החסידות, כפי שהופיעו בעת צמיחת התנועה החסידית ולא כפי שנתגבשו ע"י האגדה החסידית המאוחרת.

במאה ה-19 הופיעו קבצי-אגדה רבים גם ביידית, שבהלקם חזרו על המסופר ב„שבחי הבעש"ט" ובהלקם רשמו סיפורים חדשים, שרק בודדים מהם עומדים במבחן האמינות; אחד הפעילים ביצירה בתחום זה היה מיכאל לוי פרוֹמְקִין (דאד-קינסוון). באָמֶון רב יותר יש להתייחס לספר „קבוצת יעקב" לר"י מְרַגְלִיּוֹת (פרעמישלא, תרנ"ז). מבין מורי החסידות שטיפחו את אגדת הבעש"ט הוסיפו מסורות חדשות יש להזכיר את ר' יצחק אייזיק מקומארנא ואת הצדיקים לבית שניאורסון. מבין החוקרים וההוגים המודרניים, שהשתדלו להעלות את דמותו של הבעש"ט, יש לציין במיוחד את א. צ. צווייפל — הראשון לחוקרי החסידות — ש. דובנוב ואת מ. בּוֹבֵר — האחרון כמטפת בעיקר את „אגדת" הבעש"ט — ועל כולם — את ג. שלום.

א. כהנא, ר"י בעש"ט, 1900; הנ"ל, ספר החסידות, 1917-19, תרפ"ב; ה. ציטלין, ר"י בעש"ט, חר"ע, ש. צ. זעצער, ר"י בעש"ט, זיין לעבען, לעהרע און ווערקען, 1919; מ. גוטמן, ר"י בעש"ט, חייו ופעולתו, תרפ"ב; ש. דובנוב, תולדות החסידות, א' 41-75, תר"ץ; מ. בּוֹבֵר, בפרס החסידות, תש"ה; הנ"ל, אור הגנוז, 47-94, תש"ז; שא הורדצקי, החסידות והחסידים א' א-צ"ג, תשי"ג; ב. דינור, במסגרת הדורות (מפתח: בערכו), תשס"ז; א. שטיינמן, באר החסידות, ר' : ס' הבעש"ט, תשי"ח; הנ"ל, ר"י בעש"ט, תש"ך; י. טברסקי, הבעש"ט, 1959; ג. שלום, דמותו ההיסטורית של ישראל בעש"ט (מולד, י"ח), תש"ך; י. אבך שמואל, ממשנתו של ר"י בעש"ט (ס' הבעש"ט [בעריכת י. ל. הכהן מימון]), תש"ך; י. רפאל, שבחי הבעש"ט (ארשת, ב'), תש"ך; א. יערי, שתי מהדורות-ייסוד של „שבחי הבעש"ט" (קרית-ספר, ל"ט), תשכ"ד; י. תשבי, הרעיון המשיחי והמגמות המשיחיות בצמיחת החסידות (ציון, ל"ב), תשכ"ז; א. רובינשטיין, בין חסידות לשבת אור (בראילן, ד-ה' [קובץ העשור]), תשכ"ז; הנ"ל; אגדת הבעש"ט לר' גרשון מקוטוב (טיג, ס"ז), תש"ל; י. וייס, תלמוד תורה ושיטת ר"י בעש"ט (תפארת ישראל [ברודי]), תשכ"ז; M. Buber, Die Legende d. Baal-schem, 1906; T. Yaander, Studien z. b'etschen Hasidismus, 1933; G. Scholem, Devekuth, or Communion with God (Rev. of Relig., XIV), 1950.

א. ר.

ר' יִשְׂרָאֵל (הופשטיין) הַמְגִיד מְקוֹז'נִיץ (1733, אפסא — 1813, קוֹז'ניץ), מגיד, מקובל וצדיק של חסידים. ר"י היה בנו של כורץ-ספרים עני, רבותיו בחסידות היו ר' שמואל הורוֹבִיץ (ע"ע [14]), ר' דב בר (ההמגיד) מְזוּרִיץ' (ע"ע), ר' אלימלך מליֹזְצֶסק (ע"ע) ור' לוי יצחק מְבִרְדִיץ' (ע"ע) — שהיה לו רבי-חבר. בנעוריו נהג בפרישות ובסגפ-נות. אחרי מות אביו עבר לפשיסחה, ושם התפרנס כמלמד. אח"כ השתקע בקוֹז'ניץ.

ר"י היה דרשן מחונן, ודרשותיו מצטיינות בכניינן הנאו ובבהירותן — על אף הסימבוליקה הקפילית שבהן. עיקר

קטנה למצרכים שונים, שאותה ניהלה אשתו, כשהוא עוסק בתורה, בהוראה, בחיבור ספרים ובצרכי-ציבור. ממיו לא נשא ברבנות ולא בכל משרה אחרת, אלא התמסר שלא-על-מנת-לקבל-פרס לעבודת הכלל, בייחוד במתן שיעורים ודרשות לפשוטי-העם ובגמילות-חסדים בדברים שבחומר, שהיה עושה בעצמו ומעשה אחרים לכך. בזכות אישיותו, תורתו ומעשיו היה ל„אגדה” כבר בחייו, ובקרב היהדות החרדית המתנגדת וזה להערצה — הנמשכת גם לאחר מותו —, הדומה ליחסם של החסידים ל„צדיק”. — ר' י”מ יסד ישיבה קטנה בראדין וניהל אותה, עד שהיתה במרצת השנים לאחת מן הגדולות בליטא. הוא העמיד בראשה מגדולי-התורה בדורו, כגון את ר' נפתלי טרופ, ואילו הוא עצמו נהג לשוחח עם התלמידים במוסר (ע”ע), לאחר שהנהיג בישיבתו לימוד זה, וכן קיבל על עצמו את הדאגה להתקנת הישיבה ותלמידיה, ב-1915 נאלץ, בעקבות המלחמה, לעזוב את ראדין ולנדוד עם חלק מישיבתו על פני עיירות בפנים-רוסיה; שם השתתף ב-1917 בייסוד „אחדות”, אירגון היחודות החרדית ברוסיה. ב-1921 עבר למינסק, ולבסוף חזר לראדין, שנכללה אז בפולניה. — ר' י”מ היה ממיסדי „אגדת-ישראל” (ע”ע) ופתח את „הפנסיה הגדולה” הראשונה שלה בווינה (1923). ב-1924 יום את „ועד הישיבות” — גוף מינהלי כולל לישיבות שבליטא הפולנית.

לחיבוריו המרובים של ר' י”מ, בהלכה ובמוסר, נודעה השפעה רבה על אורח-החיים היהודי בפולניה-ליטא, הש-פעתם נמשכת — במידה רבה — בחוגים רחבים של היהדות החרדית עד היום. בדרך-לימודו בהלכה נקט בשיטת הגר”א — ליבון כל פרט ממקורותיו הראשונים, דרך שלשלת הפוסקים, עד להסקת הלכה-למעשה, בקיצור האפשרי ובבהירות; ב„פולונים” ראה ביטול-זמן. ספרי-המוסר שחיבר תדירים יראת-שמים תמימה וכתובים בסיגנון עממי-פשוטני.

בחיבורו הראשון „הפני-חיים” (ע”פ תהי’ לך, יג) (תרל”ג, ועד) עסק בבירור הלכות לשון-הרע (ע”ע), וזהו ניסיון ראשון-כמעט לבסס ענייני-מוסר ע”פ מקורות ההלכה; שם הספר הפך בפי העם לכינוי המקובל של מחברו. הוא עצמו הדפיס את הספר תחילה בעילום-שם תודד בעיירות רבות כדי להפיצו, בהציגו את עצמו כמוציא-לאור ולא כמחברו; רק במהדורות המאוחרות נתגלה שמו. כהשלמה לספר זה חיבר את „שמירת-הלשון” (תרל”ו, ועד) — אוסף מאמרי הו”ל באותם עניינים בתוספת דברי-מוסר משלו. ספרו „אהבת-חסד” (תרמ”ח) מברר את כלליהן ופרטיהן של מצוות גמילות-חסדים. — כל הספרים האלה נלמדו בחבורות, בבת-המדרש, כבר בחייו.

חיבורו הגדול בהלכה הוא „משנה ברורה”, על חלק „אורח-חיים” שבשורע — בירור השיטות השונות בפרטי ההלכה, סיכומן וההכרעה ביניהן, בצורה ובסיגנון שנועד להיות מובנים לכל „בעל-בית” בישראל. על ספר זה עבד 28 שנים והדפיסו חלקים-חלקים, תוך כדי מהלך חיבורו (ורשא, תרמ”ד — פיטרקוב, תרס”ז); מאז יצא במהדורות רבות וזכה לתפוצה גדולה. בחוגי המתנגדים ובקרב הישיבות נוסח-ליטא הוא נחשב לספר „הפוסק המכריע” עד היום. מיוחד במינו הוא הספר „מחנה-ישראל” (תרמ”א) — שנועד להורות הלכה לחיילים היהודים בצבא הקיסרי הרוסי, כיצד לקיים אורח-חיים יהודי בתנאי מצאותם הקשה. הספר מכיל הכרעות הלכתיות עקרוניות חשובות, כשהמחבר מנצל

פירוטו בא לו מפעולתו כצדיק; רבים נמשכו אחריו הודות לתפלתו האקסטטאטית — „שידבק האדם כ”כ בכורא יתברך בדביקות גדול עד שיתבטל במציאותו וישאר הגוף שתוק סאלם” („עבודת ישראל”, אבות) —, ההתגברותו בתפילה למרות חולשתו חולניתו הגופנית עוררה התפעלות; רבים נמשכו אחריו בגלל היותו צדיק „מעשי”, הדואג ל„חי בני ומוזני” של חסידיו, ויצא לו שם של עושה-נפלאות בריפוי חולים. פקידת עקרות וכד’. י’ חילק קמיעות וטגולות, ובין קמיעותיו היו כאלה שלא הכילו אלא את שמו בלבד, גם בין כה”י שהניח אחריו נמצאו רשימות-טגולות. על-שום כל אלה היו שפניהו „הפעש”ט השני”, המתנגדים ביקרוהו קשות על שהוא נוהג כ„בעל-שם”. מתנגדיו אמרו עליו, שהשם עצמו אלהות, ובשעת אמירת תפילת „המלך” שבראש-השנה „עמד מפסאן וישב על פסא אחר להורות שעומד מפסא-דין ויושב על פסא-רחמים, ועשה עצמו כאילו הוא מרכבה... הפתאים הראים זה המעשה מחשיבים לו לאלה”.

שמעו הגיע גם אל פולנים רמי-מעלה, וכפי הנראה קיים קשרים עם בני משפחת הנסיך צ’ארטוריסקי. ר”י היה צר לצרכי הפלל, הוא נקרא להשתתף באסיפת באי-כוח הקהי-לית שנתפנסה בנרשה ב-1811. בדבר מסים שנגזרו על היהודים בזכסות וארשה, אך מסאת זקנותו לא בא להתיעצות. יחד עם ר’ יעקב יצחק הורוביץ (ע”ע [5]) היה הוא בין מפעיה העיקריים של החסידות במחוזות הפנימיים של פולניה.

ר”י היה גדול בתורת הנגלה והנסתר, וטיפולו בשאלת עגונה הביאהו במר”מ הלכתי עם גדולי הלמדנים בדורו. ספרו העיקרי בהלכה הוא „בית ישראל”, חידושי מסכתות וש”ת בענייני עגונה, ד’ כרכים (ורשה, תרכ”ה—תר”ם). קונטרסיו בקבלה מעידים על ידיעה מופלגת, אולם אין בהם חידושים מקוריים, וכן מתברר שאין כל אינטגרציה בין שיטתו בקבלה לבין רעיונותיו בחסידות. ספריו העיקריים בקבלה: „אור ישראל” (טשרנוביץ, תרכ”ב), „נר ישראל” (וילנה [תקפ”ג]); ספרו העיקרי בחסידות: „עבודת ישראל” (יזוסוף, 1842).

את מקומו אחריו ירש בנו ר’ משה אליקים בריעה; בן-בתו הוא ר’ חיים מאיר יחיאל ממוגילניצא (ע”ע). — בני שושלתו הקימו בשנות ה-20 של המאה ה-20 את חברת „עבודת-ישראל”, שיסדה בא”י את היישובים כפר-חסידים וכפר-אטא.

נפלאות המגיד (בידיה), תרע”א; ז. מ. רבינוביץ, המגיד מקוזניץ, תש”ז; ח. ז. הלבדשטם, ס’ תולדות המגיד מקוזניץ, תשכ”ז.

א. ר.

ר' יִשְׂרָאֵל מְאִיר הַכֹּהֵן מְרַדִּין [בעל „הפני-חיים”] (1838/9, זיסל [בילורוסיה] — 1933, ראדין [לי-טא]), מגדולי הפוסקים ומן המיוחדים שבצדיקי ישראל בחזרות האחרונים.

מגיל 10 עד 17 למד ר' י”מ בישיבה בוילנה, דבק בכל לבו בלימוד התורה, וכבר בנעוריו נתפרסם כמופלג בתורה וכגדול באמתה וביראה. ב-1855/6 עבר לראדין (הסמוכה לוילנה), שם נשא אשה, ובהיותו סמוך על שולחנו הדל של חותנו הוסיף לעסוק בתורה. ב-1862/3 ישב במינסק, ומשם חזר לוילנה, התפרנס מהוראה פרטית בתורה. ב-1868/9 ישב בנשילישוק (שעל-יד וילנה) והיה שם ראש-ישיבה. אח”כ ישב עשרת-שנים בראדין, והתפרנס בדרך-כלל מחנות

כל אפשרות למציאת צדדי „קולא“ ו„התר“ לצומדים בניסוח הקשה, יחד עם דברי מוסר התעוררות חמים לשמור על יהדותם. ר' י"מ אף פעל הרבה לאירגון אספקת מזון כשר לחיילים ההם. משמעות אקטואלית בשעתו היתה גם לספר „נדחי ישראל“ (תרנ"ד) — דברי התעוררות הדרכה הלכתית-מעשית להמוני המהגרים היהודים, שיצאו ממרכזי היהדות במזרח-אירופה למערב ומעבר-לים וחיו שם בסביבה זרה ובתנאים חדשים; גם כאן המחבר מרבה להסתייע בצדדי-קולא למצבי דחק.

עם ראשיתו של תנועת חיבת-ציון העליה החדשה לא"י האמין ר' י"מ שזוהי „אתחלתא דקבוץ-גלויות“, הקודם לביאת-המשיח, ומשום-כן התחיל לעסוק הרבה בבידור דיני הקרבנות לקראת חידוש העבודה במקדש. ב„ליקוטי הלכות“ (4 כרכים, תר"ס—תרע"ח) סיכם — במתכונת הלכות הרי"ף — הלכות מקדש וקדשיו, ע"פ מסכתות סודרי מועד וקדשים ופסקי הרמב"ם, והדיר שוב את הספרא, עם ביאורי הגר"א (מתוך כ"י) ועם פירוש משלו, פשוט וברור (תרע"א), וכן כינס והדיר פירושים קדומים לסדר קדשים (אסיפת זקנים, 3 כרכים, תרס"ב—תרע"ה). האמננה בביאורו הקרובה של המשיח ובבניין בית-המקדש במהרה היתה למרכז חייו, ובהשפעתו פשט כישיבות הלימוד בסדר קדשים, שהיה מוזנח קודם-לכן. — יחד עם זה הסתייג ר' י"מ מתנועת חיבת-ציון ומן הציונות בגלל אפיין החילוני ותקף בחריטות את חילוניותו של היישוב החדש בא"י, ובפרט את החינוך החילוני, הוא עצמו. בזקנתו, התכוון כמה פעמים לעלות לא"י, אך הדבר לא יצא אל הפועל. — בארץ נקרא על שמו קיבוץ חפץ-חיים של פועלי אגודת-ישראל.

א. ל. הכהן (בנו), תולדות וקורות-חייו של מרן רשכבה"ג ר' י"מ הכהן זצ"ל — בעל „חפץ חיים“, תשי"ב, מ.מ. ישר, החפץ חיים, חייו ופעלו, א-ג, תשי"ה-תשכ"א; ד. כז, תנועת המוסר, ד, 175-17, תשכ"ג.

ז. ק.

ר' יִשְׂרָאֵל בן שמואל אשנזוי מְלַמֵּךְ לֹב [?], שקלוב — 1839, טבריה), מתלמידי הגאון מוילנא וממסדרי כתביו; מנהיג עדת הפרושים בא"י. ר"י שימש לפני הגר"א בשנות-חייו האחרונה בלבד (1797), אולם לאחר מות רבו הורשה לטפל בעזבונו הספרותי. אח"כ חזר מוילנא לשקלוב, ושם היה למגיד-מישרים. ב1809 עלה ר"י עם בני-ביתו לא"י, בשיריה השלישית של תלמידי הגר"א, והשתקע בצפת — שבה כבר ישבו 150 נפש מן השיירות הקודמות; ב1810 יצא בשליחותם לליטא, כדי לארגן שם עזרה קבועה, ומשם המשיך לפולניה ולחליץ. בהיותו במינסק (1812), הדפיס את פירושו „תקלין חדתיך“ למס' שקלים עם הגהות הגר"א. ב1813 חזר לצפת, אך נאלץ להימלט מיד לירושלים — מפני המגיפה: אז מתו עליו אשתו, שני בניה, שתי בנותיו וחתנו, ולא נשארה לו אלא בתו הקטנה. לאחר המגיפה חזר לצפת, וב1816 נבחר למנהיג עדת הפרושים שם, במקומו של ר' מנחם מנדל משק-לוב (ע"צ), שעקר לירושלים. בתפקידו זה הצליח ר"י להסדיר עזרה כספית לעדתו — שמנתה אז כ600 נפש — מכל ארצות אשנזו, והשכיל לחיות בשלום עם „כוללות“ החסידים הספרידים, תוך שיתוף-פעולה מלא עמם. ר"י ייצג את עדתו בפני השלטונות, וגם הצליח להסדיר את היחסים עם הערבים. ב1830 שלח שליח מיוחד לתימן, לחפש את שרידי „עשרת השבטים“ שם. עם היחסד דפוס עברי בצפת (1832), מסר ר"י להדפסה את ספרו „פאת השלחן“, על המצוות התלויות

בארץ (שלא נכללו ב„שלחן ערוך“), אך לרגל הפרעות שנת-רחשו אז בגליל יצא הספר לאור רק ב1836. בהתחולל רעש האדמה בצפת (1837) נמצא ר"י בירושלים בענייני עדתו, ומיד החל באירגון פעולות עזרה לנפגעים; מאז ישב בירד-שלים, כרוב פליטי הרעש. ב1839 נסע להתרפא בתמי-טבריה, ושם נפטר.

באישיותו של ר"י נתמוגגו עד להפליא, תורה ומעשה. עם היותו גדול בתורה, מחבר, ומסדר תורת רבו — נדד על פני ארצות רבות, הנהיג את עדתו כלפי-פנים וכלפי-חוץ, ועמד לעזרת היישוב היהודי בא"י בכל צרה וצוקה. — ר"י חיבר גם את „פנקס הכולל“, ששרידי הגיעו לידינו. נשמרו רבות מאגרותיו לח"ל, והן מהוות מקור היסטורי רב-חשיבות.

א. ל. פרומקין-א. ריבלין, ספור התחלת ישוב האשכנזים הנקראים פרושים (ציון [מאסף], ב), תרפ"ו; הנ"ל, תולדות חכמי-ירושלים, ג, 138-157, 164-167, תרפ"ט; א. יערי, שליחותו של ר"י משקלוב (סיני, ה'), תרצ"ט; הנ"ל, אגרות א"י, 324-366, 404, 350/1, תש"ג; הנ"ל, שלוחי א"י, מספת; בערכו, תשי"א; ש. לוי [= הלוי], ר"י משקלוב (סיני, ה'), תרצ"ט.

יִשְׂרָאֵל, יִצְחָק בן שלמה — ערב' אבו يعقوب اسحاق بن سليمان الأسرائلي; לאט' Isacus Iudaeus — (אמצע המאה ה9, מצרים — אמצע המאה ה10, קירואן), רופא, מחבר ופילוסוף. על מחצית חייו הראשונה לא ידוע לנו כלום; בגיל 50 בערך עבר לקירואן, בירת המגרב, ושם נתמנה לרופא-החצר של עובייד אֵללה אל-מאהדי, מייסד השר-שלת הפאטמית. רב סעדיה גאון, בערוז במצרים, שיגר אליו אגרות רבות ושאל לדעתו בנושאים פילוסופיים ומד-עיים שונים.

ר' כרופא היה החוקר הרפואי הראשון במערב הערבי והקים אכסולה רפואית גדולה; הוא גם הפותח את התקופה של הרופאים היהודים שכתבו ערבית. כתביו הרפואיים תורגמו לעברית בידי מתרגמים אֵלמוזנים, וגם ללאטינית בידי קונסטנטינוס האפריקני במאה ה11. הם דנים במחלות החום („ספר הקדחות“), ב„מראות השתן“, בתורת-ההזנה (בטבעי המזנות וכחותם“, או „ספר המסעדים“, ועוד. כל התרגומים לעברית נמצאים בכ"י ועדיין לא יצארו לאור. ע"י התרגומים ללאטינית נכנסו ספריו של ר' לספרות הרפואית האירופית. תורתו הועברה תחילה לבית-הספר הרפואי של סאלרנו, האח"כ נתקבלו כמה מספריו לתכנית-הלימודים באוניברסיטת של י"י"ב במערב. ב1515 נדפסו בליזן כל כתביו בלאטינית. — ספר רפואי, הכתוב במקורו עברית והמיוחס ל"י הוא „מוסר הרופאים“, המכיל 50 פרקים קצרים על רפאים ואופן גישתם לחולה; אולם יש סבורים שספר זה אינו משל ר' אלא מאוחר מוקמו.

מכתביו בפילוסופיה (על מהדורותיהם המדעיות — ר' להלן) ידועים לנו: (1) כתאב אל-חודד („ספר הגבולים“ או „הגדרים“), שהיה ידוע לחכמי ישראל ביה"ב, כר' משה אבן-עזרא, ר' יצחק אבן-לטיף ואחרים; הרמב"ם מונה אותו עם חיבורים נאור-אפלטוניים אחרים, שאין ערפם רב בעיניו, אבל שם-טוב אבן-פלפיקיה החשיבו ביותר; הספר תורגם לעברית במאה ה14 בידי נסים בן שלמה, ובתרגומו הלאטיני, בידי גֵרְרוּדוּס מִקְרְמוֹנָה (ע"צ), היה מקובל מאד גם על המלומדים הנוצרים ביה"ב. הספר פותח — בעקבות אל-פג'די (ע"צ) — ב4 סוגי החקירה של אריסטו (אם, מה, איך, למה) ומעבד את הגדרות הפילוסופיה של אֵל-עֵנָדִי; לאחר-

יִשְׂרָאֵל, יוֹסֵף — Jozef Israëls — 1824, גרונינגן — 1911, (האג), צייר הולאנדי יהודי. י היה בנו של

חלפן; תחילה למד באקדמיה של אמסטרדאם, ואח"כ באקדמיה לאמנות יפה בפאריס, ששם אף העתיק מיצירות האמנים

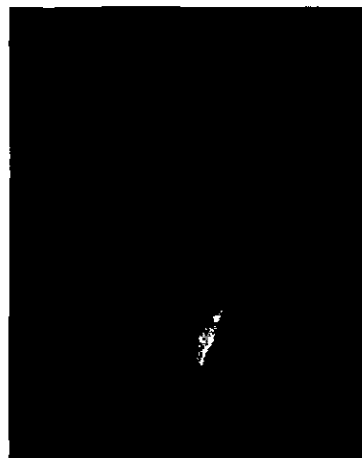

י. ישראל: ריוקן עצמו (1908)

נים הקדומים בלונדון הכיר את אסכולת ברביזון (ע"ע); אך בעיקר השפיעו עליו תמונותיו של ז. פ. מילה (ע"ע) מחיי האיכרים. ב 1847 חזר להולאנד והתפרנס מציור דיוקנות ותמונות על נושאים היסטוריים — ביניהן מראות מן ההיסטוריה היהודית. ב 1855 פנה לתיאור דייגים ואיכרים. מראות החוף

ההולאנדי שצייר מעידים על השפעתה של אסכולת בארביזון, ואילו מראות הפנים שלו ניכר בהם רישומם של הציירים ההולאנדיים בני המאה ה-17. טיפולו באור מזכיר את זה של רמבראנט. הוא הדין בכמה מנושאים, בעיקר „שאל חדר“ ו„החתונה היהודית“. ב 1871 העתיק י להאג, ושם הצטרפו אליו כמה ציירים אחרים. הוא היה זקן החבורה הזאת, שהיתה ידועה בשנות ה-1870 כ„אסכולת האג“ ויצרה תמונות-נוף נאות ורואליסטיות, שבהן מילאו תפקיד גדול גוני-ירק ושמים אפורים. אך לעתים קרובות היה י חוזר גם לנושאים יהודיים. מיצירותיו הידועות ביותר — תמונת „בן לעם-קדומים“ (1889), המתארת חננאי לאה לפתח חגות

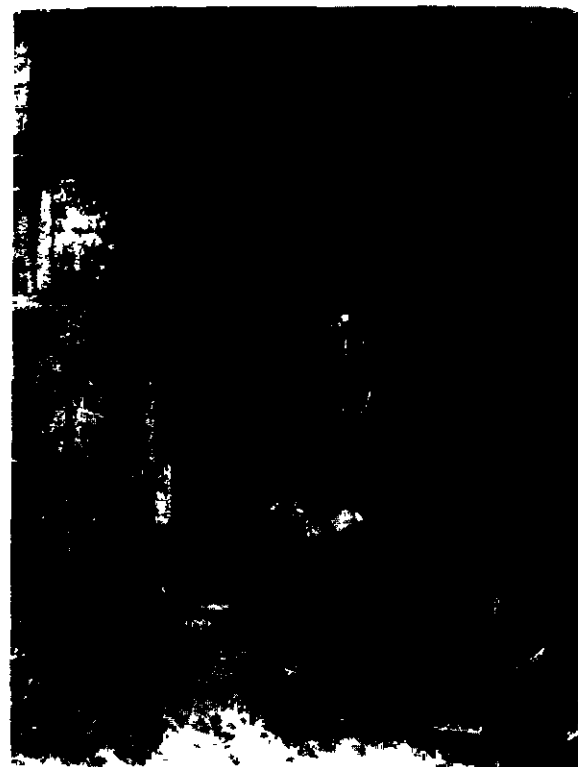

י. ישראל: בן לעם-קדומים (1889)

מכן באות הגדרות החכמה, השכל, הנפש, גלגל-השמים, הרחוק הטבע, והללו משקפות את השפעתו של חיבור נאו-אפלטוני, שיחוס בטעות לאריסטו; השפעה זו ניפרת ברור יותר גם בכתבים אחרים של י. — (2) פתאב אל-ג'ואהיר (ספר העצמים), שממנו נשתמרו קטעים בלבד, ו(3) „מאמר על הרחוק והנפש“ — בשני אלה מפתח י את תורת-האצילות הנאו-אפלטונית. — (4) חיבורו המקיף ביותר של י הוא „ספר היסודות“, המצוי בידנו בשני תרגומים עבריים, האחד של ר' אברהם אבן חסדאי, והשני (בכ"י) אפשר שהוא של ר' משה אבן-תיבון, וכן הוא מצוי בנוסח לאטיני, תרגומו של גרארדוס מקרמונה.

ע"פ משנתו הפילוסופית של י, נאצלות הדרגות השונות של היש כהאצלות מן השכל, ואילו השכל עצמו הוא פרי התחברותם של החומר הראשון והצורה הראשונה (הקרויה גם „חכמה“), שנבראו בכחו וברצונו של האל. י מקבל, איפוא, את הרעיון של בריאת-יש-מאין לגבי שלוש העצמות הראשונות, אך כל האחרות נאצלו, לדעתו — תפי שהורה פלוטינוס —, מן השכל, הן שלוש הנפשות (המדברת, החיה, הצומחת) וגלגל-השמים (הקרוי גם „טבע“). גלגל-השמים הוא האחרון בשורת העצמים הפשוטים שנאצלו מן השכל, והוא ממצע בין העולמות העליונים לבין העולם המוחש. מתנועת גלגל-השמים התהוו ארבעת היסודות, המרכיבים את הגופים הארציים. גפש האדם, הלכודה בידי „הקליפות“ ו„החשכה“ שבעולם התחתון, שאפת להתאחד עם האור העליון של החכמה; ובדרך עלייתה מבחין י — בהתאם לתורתו של פרוקלוס — שלושה שלבים: טהרה, הארה והתאחדות. האור שבשלב העליון הוא, לדעת י, אור גן-עדן, ואילו את עונש הגיהנום הוא מסביר ככשלותה של הנפש החוטאת לחזור מבעד לגלגל; היא נידונה להישאר מתחת לגלגל ולהיאכל באש. בכך י מגשר בין האסכאטולוגיה היהודית המסורתית לבין תורת-הסוד הנאו-אפלטונית. — בנבואה מבחין י 3 דרגות: קול, רוח הדיבור; בדרגה האחרונה, העליונה, מתחבר הנביא עם האור העליון — חוהי מדרגתו של משה. עם זאת תפקיד הנבואה הוא גם להדריך את המוני בני-האדם, ולכן היא לובשת צורה ציורית וסמלית. תורת-הנבואה של י פותחה בידי תלמידו דונש בן תמים (ע"ע), שיצא בעקבותיו בפירושו לספר יצירה (ע"ע יצירה, ספר, עמ' 195).

להגותו של י נודעת חשיבות רבה לתולדות הפילוסופיה היהודית ביה"ב. י הוא אבי הנאו-אפלטוניות היהודית, ועקבותיו ניכרים אצל ר' שלמה אבן גבירול (ע"ע) ור' יוסף אבן צדיק (ע"ע) — מזה, וגם אצל ראשוני המקובלים, מחוג גירונה — מזה.

„ס' היסודות“ יל בידי ש. פריד ב 1900; הוצאות מדעיות של שאר כתבי י בניסוחיהם העבריים נעשו בידי ש. מ. שטרן וא. אלטמן (JJS, VII, 1956/7; HUCA, XXXIII, 1962).

יה. ליבוביץ, מוסר דוסאים לי. י (איתנים, ב), תשי"ב; ב. א. אלטמן, בעיות במחקר הנאו-אפלטוניות היהודית (תרביץ, כ"ז), תשי"ח; M. Steinschneider, *HU*, 755-761; 1893, S. Fried, *ד' היסודות d. l. l.*: Vorwort, 1900; J. Guttman, *Die philosophischen Lehren d. l. b. S. l.*, 1911; D. Kaufmann, *l. l. Propädeutik für Ärzte* (Ges. Schriften, III, 262/3), 1915; A. Altmann — S. M. Stern, *l. l.*, *A Neoplatonic Philosopher of the Early 10th Cent.*, 1958 (ביקורת: ח. פלטר (קרייטספר, ל"ה), תש"ך); S. M. Stern, *Ibn Hasday's Neoplatonist* (Oriens, XIII/XIV), 1961.

ש. ז. א. — יה. ל.

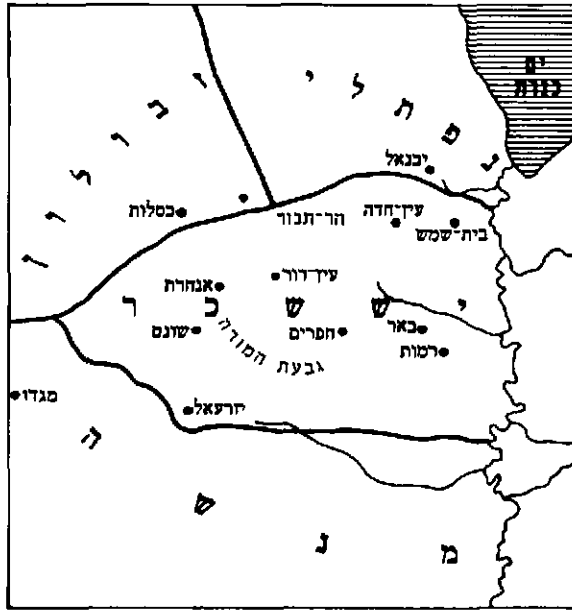

נחלת שבט יששכר

ה). עיקר חכמתם של בני-י' היתה בחשבון העבור והלוח (ע"פ דה"א יב, לב; ור' ת"י ברא' מו, יג—יד). אך בדרך-כלל נאמר: „לא משכחת צורבא מרבנן דמורי אלא דאנתי משבט לוי או י" (יומא כ"ו, ע"א).

במלת י' שבמקרא כרוכה בעיה עתיקה של קרי וכת"ב, ביחס לאות שייך השניה, והדבר שנוי במחלוקת בין אבות המסורה (ע"ע), בן-אשר ובן-נפתלי; להלכה הוכרע כדעת הראשון — שהשייך השניה היא כתיב-ולא-קרי.

י. אהרוני, התנחלות שבטי ישראל בגליל העליון, 41—48, 98—110, 115—119, תשי"ז; י. קרישמן, ספר יהושע, 207—220, 222—226, 1963<sup>2</sup>; ז. קלאי, נחלות שבטי ישראל, 144—151, 164—172, 355—360, תשכ"ו; ש. אש, הגיית השם י' (המעין), תשכ"ז; א. י. ויזנברג, הגיית שם י' (שם, ח), תשכ"ח; A. Saarsalo, *The Boundary between I. and Naphtali*, 1927; M. Noth, *Das Buch Josua*, 116—117, 1953<sup>2</sup>; A. Alt, *Das System der Stammesgrenzen im Buche Josua* (Kleine Schriften z. Gesch. d. Volkes Israel, 1), 1953

ש.מ.א.

ר' יששכר בר [המכונה בערמון אשכנזי] בן נפתלי [נפתלין] (שפרשיו [פולגיה], המאה ה-16), פרשן המדרש. היה תלמידו של ר' משה איסרלש (ע"ע). חיבורו העיקרי הוא „מתנות כהונה", פירוש על מדרש רבה (קראי קא. שמ"ז). בפירוש זה השקיע המחבר עבודה רבה בניפוי נוסח המדרש מן השגיאות, לאחר שטרח ואסף והישווה למטרה זו כ"י רבים של מדרשים ושל התלמוד הירושלמי-החשובים גם לחקר הירושלמי. במאמציו להגיע אל הפחנה הפשוטה של המדרש בעזר בספרים רבים תועץ בע"פ ובכתב עם חכמי זמנו; הוא אף חקר אחרי ידעיו לשונות זרות, לשם הבהרת מונחים שנתקשה בהם. הביאור מצטיין בסיגנונו הקצר הפי שוט, וזה לפופולאריות רבה, ונרפס מאז כמעט בכל מהדורות המדרש. ר"י חיבר גם ס' „מראה כהן" — מפתח לעניינים ולפסוקי המקרא שבס' הזהר (קראקא, שמ"ט), וכן כתב ביאור ארך על התורה, שלא נשתמר.

י. רייסמאן, אהל יששכר, 1887; ש. ליברמן, משהו על מפ' רשים קדמונים לירושלמי (ספר היובל לא. מארכס, רפ"ז—ש"ט), תשי"ז; ת. אלבעק, מבוא ומפתחות למדרש בראשית רבא, 134—136, תשכ"ו<sup>2</sup>.

בגטו של אמסטרדאם; היא חוזרה אותה רוח חמלה המציינת את מיטב יצירותיו. — י' נמנה עם חשובי הציירים ההולאנדיים של המאה ה-19.

בנו, יצחק י' — Isaac I. — (1865—1934), אף הוא צייר, יצר תחילה בעיקר דיוקנות ותמונות על נושאים צבאיים, אך לאחר ששהה באיזור-המיכרות בבלגיה פנה לתיאור פועלים. ב-1886 נשתקע באמסטרדאם, ובניגוד לאביו היה לצייר חיי העיר. ב-1903 עבר לפאריס, ובמראות של בתי-הקפה והקאבארטים שצייר שם ניכרת השפעתו של טולוז-לוטרק (ע"ע). יצחק י' נהג חופש רב במשיכות מכחולו ונטה לצבעים עזים בתמונותיו המלאות חיוניות.

M. Liebermann, *J. I.*, 1902; P. Zolcken, *J. I.*, 1910; J. E. Phychian, *J. I.*, 1912; M. Eisler, *J. I.*, 1924; A. Plasschaert, *J. I.*, 1924; H. E. van Gelder, *J. I.*, 1947; W. J. de Gruyter, *Catalogus van de I.-Tentoonstelling in Groningen en Leiden*, 1956; C. Wenting, *Catalogus van de I.-Tentoonstelling in Amsterdam*, 1958/9.

ע. י. ה.

יששכר, בנו התשיעי של יעקב, בנו החמישי מלאה; אבי השבט הנושא את שמו. לידתו נתפסה ע"י לאה כחסד ה', לאחר שעמדה מלדת, וכשכר על שנתנה את שפחתה ליעקב, וע"כ קראה שמו י' (ברא' ל, יח; אך ר' גם שם שם. טז). סמיכותו לזבולן (ע"ע) בסדר הלידה ובברכות יעקב ומשה מסמלת את שכנותם של שני השבטים ואת הקשרים שביניהם (שם מט, יג—טו; במ' א, כח—לא; יהר יט, י—כג). מתיאור גבולות שכניה של נחלת שבט י' (נפתלי בצפון, זבולן במערב ומנשה בדרום) ומרשימות ערים שבתוך הנחלה (יהר יז, יא; יט, יז—כג; כא, כח—כט) משתמע, שגבול י' נמשך מן התבור עד לירדן בצפון ועד לקישון במערב; במזרח — לאורך הירדן, מבית-שמש עד תחום בית-שאן; בדרום — אולי לאורך הרי הגלבוע ורכס הרי אפרים. עיקרה של נחלה זו — רמה המשתפלת לעמק-הירדן ולעמק-ירזעאל, ואפי' טופוגראפי זה בא על ביטוי המליצי בפסוק: „י' חמר גרם לבץ בין המשפטים" (ברא' מט, יד) — „מה חמור זה נמוך מכאן ונמוך מכאן וגובה באמצע, כך בקעה מכאן ובקעה מכאן חר באמצע"; „בין המשפטים' אלו ב' בקעות — בקעת אכסלו (או כסלן) ובקעת יזרעאל" (ב"ר צ"ח, י"ז). בנחלת י' היו 16 ערים, ביניהן יזרעאל, שונם, בית-שמש, כמה ערים בתחום י' — כבית-שאן, עין-דור, תענך ומגידו — היו מובלעות של שבט מנשה בתחומם של יששכר ואשר. נראה שבתחילה לא הוריש י' את הכנענים מלפניו, שכן ערי מנשה שבגבול י' נשארו כנעניות (שופ' א, כז—לד); אפשר גם ששתיקת הכתובים באה לרמוז על שיעבודו של י' לכנעני, כנרמו גם בברכת יעקב: „ויט שכמו לסבל ויהי למסע-עבר" (ברא' מט, טו).

במלחמת סיסרא השתתף י' במערכה, לצד זבולן, ואפשר שדבורה הנביאה (ע"ע) היתה משבט י' (שופ' ה, טו). משבט י' יצא השופט תולע בן פואה (שם י, א), וכן נמנה בעשא מלך ישראל על שבט י'. בימי חזקיהו היו בני-י' בין הבאים מאפרים לעשות את הפסח בירושלים (דה"ב ל, יח). נחלת י' נכבשה בידי אשור ב-733 לפסג"י, וסופחה לפחורה האשורית מגידו.

לפי מסורת חז"ל היו בני שבטי-י' תלמידי-חכמים שתוררתם ואומנותם, ופרנסתם מצויה להם משבט זבולן: „י' יושב ועוסק בתורה, וחולק מפרש בים ובא ונותן לוי" (ב"ר ע"ב,

**יתדות, כתב ה'** (אנג' cuneiform, גרמ' Keilschrift). שיטת הכתב הנפוצה והחשובה ביותר בקדמת-אסיה העתיקה, ובמיוחד בשומר, בבל ואשור. סימני-הכתב מורכבים מטיבעות דמויות-יתד—ומפאן שם הכתב—, שנלחצו בחרט-קנה בטיט פלאסטי (חמר רטוב); סימנים שונים מורכבים ע"י שלובים שונים של יתדות. — על פיענוח כה"י וקריאת הכתובות הטפסטיים שנכתבו בו קם במאה ה-19 מדע הא-שורולוגיה (ע"ע [כרך-מילואים, עמ' 605]).

כה"י הוא מן הכתבים הקדומים-ביותר של האנושות. הוא פותח בידי השומרים (סמוך ל-3000 לפסה"ג) מפתב-צוירים של עם (ככל הנראה — לא-שומרי ולא-שמי) שקדם להם בדרום מסופוטאמיה. סימני התמונות הועברו אל מלים בעלות משמעות דומה להן או בעלות צליל דומה לשמותיהן (ר' להלן, עמ' 504). בראשונה היה מספר סימני כה"י כ-2,000. מאוחר-יותר — 600—800. התעודה הראשונה ככה"י נחשפה בארך (ע"ע), בשכבה שמסוף האלף ה-4 לפסה"ג. סמוך ל-2500 לפסה"ג נתקבל הכתב השומרי אצל האכדים לצרכי לשונם השמית (ע"ע אכדית, עמ' 259/60) ושימש כ-2,000 שנה, אע"פ שעיצורים שמיים רבים לא ניתנו לביטוי באמצעותו אלא בחוסר-דיוק. בתקופות הקדומות-ביותר סודרו הסימנים באופן שרירותי בתיבות; השורות נקראו בכיוון מלמעלה-למטה. אח"כ שונה כיוון הסימנים ב-90°, והשורה נקראה משמאל לימין.

ברבע האחרון של האלף ה-3 לפסה"ג אומץ כה"י ע"י החורים (ע"ע חירי) העילמים (ע"ע עילם); ולאחר 1800 לפסה"ג נמצא — בשינויים מסויימים — בשימוש אצל החתים (ע"ע עמ' 254/6, 263). עשירים ביותר הם המימ-צאים ככה"י מבבל ומאשור (ע"ע עמ' 372—374); מאשור הגיע כתב זה במאה ה-9 לפסה"ג גם לאררט (ע"ע עמ' 321). — כה"י השומרי-אכדי שימש יסוד גם 2ל שיטות של כתב-יתדות אל פ פ ת י ים: זו של אוגרית (ע"ע עמ' 684/5) — 30 סימנים, וכה"י הפרסי-אחמני הקדום — 41 סימנים (ע"ע בהיסטון).

במחצית השניה של האלף ה-1 לפסה"ג החל הכתב האלפ-ביתי הארמי-עברי לדחוק את רגלי כה"י ולתפוס את מקומו אף בבבל ובפרס האחמניות, ואח"כ הסלוקיות, עד שנעלם כה"י כליל במאה הראשונה לטה"ג. המיסמך האחרון ככה"י, הידוע לנו — טפסט אסטרונומי מבבל — הוא 75 לטה"ג. אף זכור של כה"י שהיה בשימוש כ-3,000 שנה, נשפח כ-2,000 שנה, וכשהשגיוחו תיירים אירופיים במאה ה-18 לראשונה בסימנים החרוזים בעתיקות מסופוטאמיה — לא הוכרו אלה תחילה כסימני-כתב.

פיענוח כה"י התחיל ב-1802 בעיבוד הכתובות הפרסיות הקדומות בפרספוליס בידי גרוטפנד (ע"ע). הפיענוח התקדם ע"י מחקריהם של וולטסון (ע"ע) והינקס (ע"ע), וכן ע"י לינד (ע"ע), שפירסם ב-1851 את ספרו על „כתובות ככה"י. ז' אפרט (ע"ע) הוכיח שהשומרים היו הראשונים שכתבו ככה"י. במאה ה-20 פיענוח ב. הרוזני (ע"ע) את כה"י החתי, וה. באואר את האלפבית האוגרית.

כה"י אינו ניתן לקריאה או לכתובה באותו הסכך או באותה קלות שאותם מעניקים כתבים אלפביתיים. רוב הסימנים הם פוליוניים (רבי-הגאיים), ז"א — אפשר לקרוא אותם ביותר מדרך אחת. יש, למשל, סימן אחד שהוא בעל ערכים הברתיים — הכל לפי ההקשר. הגאים רבים,

לעומת-זה, הם הומופוניים (שווי-צלילים), והסופר הבבלי יכול היה — להלכה — להציג, למשל, את ההגה DU ב-23 סימנים שונים.

בשל טיבו המסובך של הפתב נהגים בספרות האשור-לוגית תכופות למסור את הטפסטים ע"פ שיטה של תיעתוק [טראנסליטראציה] (כאשר משתדלים להתקרב ככל האפשר לנוסח המקורי) או של תעתיק [טראנסקריפציה] (כאשר שואפים להעתיק את הדיבור [המשוחזר] העתיק). התיעתוק ניתן בהתאם לאלפבית הלאטיני עם כמה תיקונים ע"פ שיטה מוסכמת בין האשורולוגים.

כה"י משתמש בסימן כתוב ב-4 דרכים יסודיות: (1) כל-י גוגראמה — „תמונת-מלה", שבה מסתכל הקורא ב„תמונה"

של העצם המתואר וקורא את שמו בל-שוננו. למשל, תמונת המלה המייצגת חמור תיקרא בפי השומרים „אנשה" (ANŠE) ובפי האכדים „אימרו" [imēru]. ושתי הדי-קריאות מתייחסות לאותו סימן—בדומה לשיטת ספרותינו, שבה הסימן „1" נקרא בפי האנגלי כ-„one", בפי הצרפתי כ-„un" ובפי העברי כ-„אחד". בשיטה זו שימש צירוף-סימנים

ליצירת סימן למלה חדשה; למשל: צירוף הסימנים פה ומים מסמן ש ת י ה. — (2) כסימן-הברה, המשמש—לעצמו או בצירוף עם אחרים כמותו— לאיות מלים בהתאם לרנמים מקובלים. הגאים אפשר לבטא באמצעות אחד השילובים הבאים: (א) תנועה; (ב) תנועה-עיצור; (ג) עיצור-תנועה; (ד) עיצור-תנועה-עיצור. למשל, המלה išaddad („הוא ימשוך") אפשר לאייתה i-šad-da-ad. — (3) כקנדיר (איך-אוגראמה) — המופיע לפני קבוצות-מלים מסויימות או אחריהן; למשל, לפני שמות אלים או שמות גאוגראפיים, וכן לפני מלים המציינות עצמים עשויים מעץ, מעור או מקנה-סוף, ועוד. למשל: בכתובת של סנחריב כתובה „ירושלים" באופן הברתי, וקודם לה הסימן אורו (URU), כדי לסמן לקורא שאחריו יבוא שם העיר: URU ur-sa-li-im-mu. — (4) כציון פונטי — המופיע לפעמים אחרי לוגוגראמה כדי לסמן לקורא כיצד יש לבטא מלה במקרה שאפי-שר לקרוא את הלוגוגראמה ביותר מדרך אחת. למשל: ההברה U, כשהיא נכתבת אחר הלוגוגראמה KUR — בשומרית „ארץ" וגם „הר", באה לציון שיש לבטא את הצירוף šadu, כל"ה הר, באפדית; אלא שיכול היה הסופר אף לכתוב זאת פונטית: ša-du-u.

תמ': ע"ע אנטומיה, עמ' 391; אשור, עמ' 373/4; אשור-בניפל, עמ' 379; בבל, עמ' 548, 549, 552; בהיסטון; גלגמש; גרוטפנד; חמורבי. וע"ע פת ב.

- א. אור, תקופה III (1900 לפסה"ג בערך): ניש סאר ניש, ניש סאר נוב בא (נו נטוע דקלים)
- ב. התקופה הבבלית הקדומה (1800 לפסה"ג בערך): ניש סאר ניש, ניש סאר ואריעו (נו של שתי דקלים)
- ג. התקופה הנאשורית (700 לפסה"ג בערך): ניש, ניש סאר אקסיראים (אני עורת דקלים)
- ד. התקופה הנאובבלית (800 לפסה"ג בערך): ניש סאר ניש, ניש סאר קש ואקסי (נו נטוע דקלים)



גם לגבי האתנא, שבשאר כל אדם אם היתה כשתות — חמקח קיים ומחזיר אתנא, וביי המקח פטל; וגם זה דווקא כשהדבר לטובת חי. גם בדין מצרנות (ע"ע) שנתה חי, שהמוכר... ליי קטנים אין בו משום דינא דבר-מצרא" (השר' ב"מ ק"ח, ע"ב); דין זה הוא דווקא בקטנים. מלבד כל אלו ניתנו ליי הנחות גם בתחום החברתי. יי, ואפילו עשירים, פטורים ממסים שונים, ואפילו לדברי-מצוה (ב"ב, ח' ע"א). — מתן עורה ליי, ויותר מזה — ליתומה, נחשב לצדקה גדולה, וכן דרש ר' שמואל בר נחמני: עושה צדקה בכל עת' [תהלים קו, ג]. — "זה המגדל יי ויתומה בתוך ביתו ומשיאן" (כת' נ' ע"א); ונאמר: "כל המגדל יי בתוך ביתו מעלה עליו הכתוב כאילו ילדו" (סנה' י"ט, ע"ב). יי ויתומה שבאו להתפרנס — מפרנסין את היתומה ואח"כ מפרנסין את היי"; "משיאין את היתומה ואח"כ את היי" (כת' ס"ו, ע"א—ע"ב).

י. ש. צוריי, משפט התלמוד, ה' מ"א—מ"ב, חרש"א; M. Cohn, Jüdisches Waisenrecht (Festgabe f. J. Kohler: Ztschr. f. vergl. Rechtswiss., XXXVII), 1920; M. Grunwald, Jüdische Waisenfürsorge in alter u. neuer Zeit (Mittel, z. jüd. Volkskunde, XXIII), 1922.

ש. ו.

**יתושים (Culicidae)**, משפחת חרקים מתת-סדרת היתו-שניים (ע"ע), ובה כ-2500 מינים; הם מצויים בכל העולם, רובם בארצות טרופיות, אך הם שכיחים גם באזורים ממוזגים, ואף בארצות-הצפון. היי הם אחת הקבוצות החשובות ביותר מבין החרקים מפחינת בעיות הבריאות, כמעבירי מחלות הפוגעות באדם ובבע"ח (ראהלן). הקיי מינים המכבדלים בין היי לשאר היתושינים: חדק ארוך, הבולט מהראש לפנים; סידור אפייני של עורקי הפנף; כסות של קשקשים על העורקים ועל השוליים האחוריים של הפנף. כל היי מתפתחים במים: בביצות, ליד גדות-נהרות, במים עומדים, במים מלוחים, בפסקי-עלים של צמחים טרד-פיים, בתוך עצים גבוהים שבהם מתאספים מים, במכלים מלאכותיים. הביצים מוטלות על פני המים או על הקרקע קרוב למים, ולכל מין מקום-הטלה מיוחד לו. בהטלה אחת 100 עד 300 ביצים יותר — הפל לפי הסוג. הזחלים הבוקעים מן הביצים נושמים אוויר — על פני המים או מצינורות-האוויר שבצמחי-מים (למשל ביי Mansonia) — דרך צינור-נשימה שבקצה הבטן (abdomen), או דרך פתחי-נשימה המצויים בפרק ה-8 של הפטן. מוזהם — פלנקטון, שאותו הם אוספים בתנועות קצובות של מברשות שליד הפה, היוצרות זרם בתוך המים או על פני המים, בכיוון אל הפה. הם משתמשים גם בגפיהפה כדי להשיג למזון אצות או פלנקטון אחר שמתחת לפני המים. בהתפתחות הזחלים 4 דרגות, הנמשכות, בסמפרטורה אופטימאלית, 8—12 יום; אח"כ חם מתגלמים.

בניגוד לגלמי רוב החרקים, גולם היי הוא בעל תנועה, וזמן-קיומו אינו אלא 1—3 ימים. הוא אינו אוכל, ונשימתו בעשית דרך שני צינורות-נשימה העולים מן החזה (thorax). כשמנוחתו מופרעת עיי ויעוצע המים, הגולם יורד ושוקע בתוך המים בעזרת תנועות הפטן. בגמר התפתחותו משתטח הגולם מתחת לפני המים, גבו נוסדק, חיי הבוגר בוקע. הזכרים בוקעים עפ"ר לפני הנקבות, ויש מינים שבהם חם מתלכדים ללהקות גדולות באוויר, שמושכות את הנקבות עיי השמעת וזימום. לאחר ההזדווגות הנקבות עפות ומחפשות

L. Messerschmidt, Die Entzifferung d. Keilschrift, 1910<sup>o</sup>; B. Meissner, Die Keilschrift, 1913; Ch. Fossey, L'Evolution des cunéiformes (Manuel d'Assyriol., II), 1926; E. Chera, They Wrote on Clay, ch. 5, 1938; I. J. Gelb, A Study of Writing, 61-72, 1952; G. R. Driver, Semitic Writing, 1954<sup>o</sup>; S. A. Pallis, The Antiquity of Iraq, 188-204, 1956; R. Labat, Manuel d'épigraphie akkadienne, 7-34, 1959<sup>o</sup>; A. Falkenstein, Das Sumerische (Handb. d. Oriental., 1. Abt., 2. Bd., 1-13), 1959; D. Düringer, Writing, 35-46, 1962; W. v. Soden - W. Röllig, Das akkadische Syllabar (Analecta Orientalia, 42, XV-XLI), 1967<sup>o</sup>.

ד. ג. ו.

**יתום.** (1) במשפט הכללי — ע"ע אסיטרופוס; ילדות, ילדים, עמ' 870—874, משפחה.

(2) בהלכה — חי, כגור וכאלמנה, נחשב במקרא על האלמנטים החלשים בחברה, שההגנה על זכויותיהם ה- הימנעות מפגיעה בהם הן חייבים דתיים ומוסריים מודגשים. כל אדם מזהר על חי שלא לעשות אותה, ואזהרות מיוחדות בעניין זה מופנות לשופטים ולחברה כולה (שמ' כב, כא; דב' כד, יז; ישע' א, יז; תה' פב, ג; ועוד הרבה). עושה חי נמנה עם החסאים הכבדים ביותר (דב' כו, יט; ישע' א, כג; יחי' כב, ז; ועוד). עם שבחי של האל נמנית הגנתו על חי (דב' י, יח; תה' סה, ו; ועוד). חי נזכר במיוחד בין הוכאים לכל מתנות-עניים (דב' יד, כט; שם כד, יט—כא; ועוד). — עקרונות מקראיים אלה שימשו יסוד בהלכה לכמה דינים מיוחדים, שמעניקים ליי עדיפות על שאר כל אדם ביחסי ממון, ומטילים על הציבור את החובה לדאוג במישרין ליי, לסידור ולשיקומו, מבחינה כלכלית וחברתית. החיובים המיוחדים לגבי היחס לקטן שהתייחס — כחם יפה, עד שלא יהיה צריך לאדם גדול לתסמך עליו, לאמנו ולטפל בו, אלא יהיה עושה כל צרכי עצמו לעצמו כשאר כל הגדולים (רמב"ם, הל' דעות, ר' יי); ואם לאו — קרוי יי אע"פ שהגדיל (שרית תרומת הדשן, ס"ו ש').

הנחות רבות ניתנות ליי בדיני-ממונות לשם שמירה מעו-לה על רכושם. ביק השאר, אין יי חייבים לפרוע את חוב אביהם אלא אם הניח להם מקרקעין; מטלטלין מצנח עליהם לפרוע (ב"ב קנ"ג, ע"א). אבל אין כופין אותם (ר"י רמב"ם, הל' מלוה ולה, י"א ח'), ורק הגאונים תיקנו כפיה במקרה זה. אם לא הניח להם אביהם נכסים כלל, אין הם חייבים לשלם מנכסיהם שלהם (שם, י"ח, ר'). בכל מקרה — הן בגביית חוב, הן בתשלום נזיקין — אין נפרעין מנכסי יי אלא מן היובורית (משנה גיט' ה', ב'; בבלי גיט' נ', ע"א); אולם גם כאן תיקנו הגאונים גביית מטלטלין. בגביית חוב מן חיי מקסירים ביותר שהחוב יהיה מוכת בראיה גמורה, ושטרי-חוב נחשב ראיה ברורה לצורך זה, ואילו גביית מלווה-על-פה מותנית בכמה תנאים מחמירים. במקרים שחוב היי (לגוי) נושא ריבית, מקדימים ופורעים אותו, שלא יזקק היי, ואם אין להם לשלם — מוכרין מנכסיהם (ערכין כ"ב, ע"א; רמב"ם, שם, י"ב, ג').

יי קטנים אין הלוואתם משמטה, ואין הם צריכים פרוזבל (גיט' ל"ו, ע"א), בין שהלווה אביהם, בין שתלוה הם בעצמם. כמרכן התיור ליי לקחת "כל ריבית דרבנן" (שריע י"ד, ס"ו ק"ט, י"ח; והשר' ב"מ ע', ע"א).

בניגוד לקניין הרגיל, שהוא משיכה, אין נכסי היי נקנים אלא בכסף ממש (גיט' נ"ב, ע"א), ואם התייקר הנכס — יכולים הם לחזור בהם; במקרה הפוך, אם משכו היי ותייקרו הפירות לפני מתן דמים — קונה להם משיכתם, שונה דין היי

מים; הללו חסרות תאי-אוויר ומסוגלות לעמוד זמן ממושך בתנאי-יובש. (1) זחלי מיני (2) מצויידיים בינור-נשימה ארוך בקצה גופם, ובו הם תלויים אלכסונית למטה מפני המים בשעת נשימתם; זחלי (1) חסרים בינור-נשימה וגושי-מים דרך פתחי-נשימה שבפרק 8 של בטנם, הם תלויים לכל אורך-גופם בפני המים ונאחזים בהם בשערות כוכביות שאינן נרטבות; את מוטם הם קולטים מעל פני המים, ולשם-כך הם מסובבים את ראשם ב-180°.

היתחלואה ובריאות-הציבור. מינים אחדים מן האנופלליים הם מעבירי המלריה (ע"ע), ומשום-כך היו לאחד הגורמים מבחינה יישובית וכלכלית בהיסטוריה האנושית באיזורים שונים על-פני כדור-הארץ, בייחוד בארצות הטרופיות. החשוב שבמעבירי ספילי-המלריה הוא *Anopheles gambiae*, האחראי למרבית המלריה באפריקה הטרופית. — המין *Aedes aegypti* שמן היתושיים הוא המעביר את נגיף הקדחת הצהובה (ע"ע), שמוצאה מאפריקה ושעשתה שמות באמריקה התיכונה והדרומית (ע"ע טרופי, אזור, עמ' 943). מינים שונים של *Aedes* מעבירים את נגיף מחלת דנג (ע"ע), מינים אחרים מן הסוג הזה ומסוגים אחרים מעבירים תולעים גורמי אלפנטיאזיס (ע"ע) ומחלות אחרות, וכן נגיפי פים גורמי סוגים שונים של אנצפליטיס (ע"ע).

מינים שונים של יתושים מעבירים מחלות, מופיעים בעונות-שנה מסוימות בהמונים גדולים באיזורים שונים על פני כדור-הארץ, בייחוד באיזורים צפוניים, ונעשים שם מיטרד קשה לאדם ולבהמה ע"י עקיצותיהם, לפעמים מיטרד בלתי-נסבל. הטיפוס *Culex pipiens molestus* (מקבוצת *C. pipiens*) הוא יתושי המצוי (תמ' צבעונית: ע"ע חרקים), שבישראל הוא חשוב בגלל עקיצותיו המטרדיות. אחוז מסויים מפרטיו מסוגלים להטיל קבוצת-ביצים אחת בלי סעודת-דם קודמת. הוא דוגר בקרבת מקומות-יישוב במים מזהמים מאד, בבורות-שופכין וכד', מנדווג במקומות סגורים מצומצמים ונוטה ביותר לעקוץ את האדם. במצרים הוא גם מעביר, כנראה, את גורם קדחת מערב-הנגילוס (אחת מצורות האנצפאליטיס), וכן גורם של פילאריאזה. לאותה קבוצה שייך *C. pipiens pipiens* האירופי, המתקיים בעיקר על עקיצת ציפרים.

בישראל למצוא 39 מינים של יתושים (ע"ע א"י, עמ' 215): 15 מן הסוג אנופלס — מהם 4 מינים מעבירי מאלאריה — ו-24 מינים מן היתושיים. רוב האנופלליים נעלמו מן הארץ בעקבות פעולות-ההדברה הנמרצות, או עכ"פ נעשו נדירים מאד, ועמם נעלמה, למעשה, המאלאריה (פרט למקרים בודדים). יתושי מצוי בישראל בכל סביבה המכילה מקומות-דגירה מתאימים. יתושים אחרים מטרדיים בעקיצתם הם 2 מיני *Aedes*, הדוגרים במים מלוחים ליד שפתי-הים ובסביבת ים-המלח. יתושי גדול, *Culiseta longiareolata*, נמצא לעתים קרובות בבתים; הוא ניפר לא רק בגדלו אלא גם בקוים לבנים שעל גופו ובכתמים של כנפיו. הוא אינו עוקץ את האדם וניזון מדם ציפרים בלבד.

הדברת היתושים היא מן התפקידים החשובים של ההיגיינה הציבורית. יש לכוון את פעולת ההדברה הן כלפי הזחלים במקומות הדגירה, הן כלפי היתושים המבוגרים. את מקומות-הדגירה מרססים בנפט או בנזול אחר, היוצר שכבה דקה על פני המים; זו משמידה את הזחלים הן ע"י ארסיותה, הן ע"י סתימת דרכי-הנשימה שלהם. לשם השמדת חיי המבוגרים

סעודת דם, שהיא תנאי להבשלת הביצים — פרט לכמה מינים שבהם אפשרית הטלה אחת גם בהיעדר סעודת-דם. הזכרים ניזונים מצוף-פרחים או ממיצי צמחים אחרים, וגפיר הפה שלהם אינן מותאמות לעקיצה (תמ': ע"ע חרקים, עמ' 82, ציור 3, IV). ניתן להבחין בין הזכרים לנקבות ע"פ המחושים הגדולים והמונצים והבטן הצרה של הראשונים וצורת הפחנינים הארוכים שהיא שונה בזכר מבנקבה.

היי מחולקים ל-3 תת-משפחות: (1) אנופליים (*Anopheles*); (2) יתושיים (*Culicinae*); (3) *Toxorhynchites*. זו האחרונה כוללת מינים טרופיים, שאינם מוצאים דם. המינים החשובים של היי שייכים ל(1) ול(2).

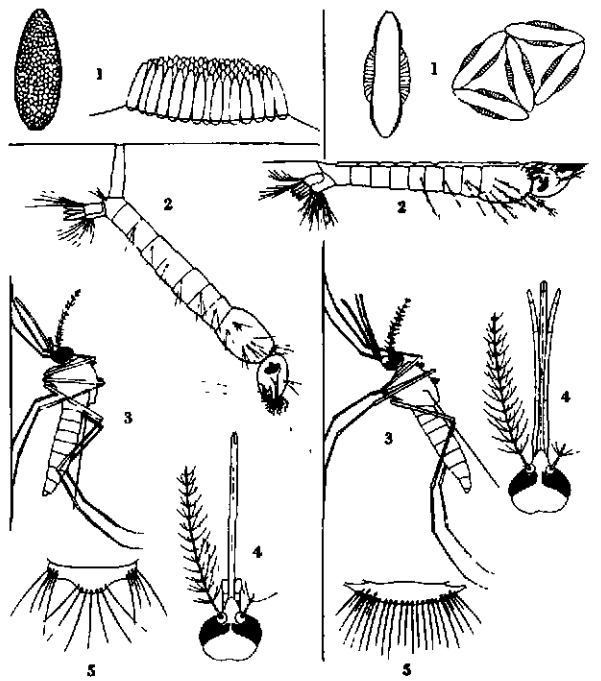

1. ביצים; 2. זחל; 3. נקבה בוגרת; 4. גפירפה; 5. מנו (יתוש *Culex*)

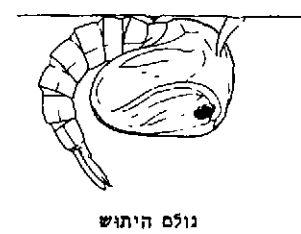

בין (1) ל(2) ניתן להבחין ע"פ כמה סימנים (ר' ציור): (א) ב(1) אורך פחניני-הלסתות של הנקבה כאורך החדק, ב(2) הם קצרים הרבה יותר. (ב) צורת המגן (*scutellum*) וסידור השערות בו. (ג) העמידה האפיינית בשעת המנוחה — ב(1) החדק והבטן נמשכים בקו ישר-כמעט, ב(2) נוצרת זווית קהה, של כ-130°, כשהבטן נוטה אל מישור האחזיה, (ד) במינים רבים של (1) מצויים פתמים על הפנפיים, ב(2) — במינים בודדים בלבד. (ה) בכל מיני (1) מוטלות הביצים בודדות, כשהן צפות על פני המים בעזרת תאי-אוויר, ואילו ב(2) יש מינים שבהם הביצים מוטלות בגושים דמויי-רפסודה, כשהן ניצבות ודבוקות זו בזו, ויש מינים (כגון בסוג *Aedes*) שבהם מוטלות הביצים בודדות על הקרקע בקרבת

צ. סליטרניק-ע. ברקאי, יתושים בישראל, תשכ"ג;  
 P. A. Buxton, *Applied Entomology of Palestine* (Bull. Ent. Res., 14), 1924; H. F. Barnes, *Gall Midges of Economic Importance*, I-VII, 1946-1956; E. Ségué, *La Vie des mouches et des moustiques*, 1947; M. Bates, *The Natural History of Mosquitoes*, 1949; F. Peus, *Stechmücken*, 1950; J. Smart, *A Handbook for the Identification of Insects of Medical Importance*, 1956; A. D. Imms, *A General Text-book of Entomology*, 607-621, 1957; S. R. Christophers, *Aedes aegypti* (L), 1960; St. Siegrist, *Comment piquent les moustiques* (Sci. et Av., No. 175), 1961; C. J. Jones, *The Sexual Life of a Mosquito* (Sci. Amer., 218, No. 4), 1968.

א. ת.

יְתָרָב, ע"ע מְדִינָה, אֶל-: היסטוריה.

יְתָרוֹ או יְתָר, חותן משה. הוא היה „פהן מדין“, ומשה מצא מקלט בביתו, כשנמלט מפני פרעה לארץ מדין, ונשא את צפורה בתו לאשה. שם אחר לִי בתורה — רְעוּאֵל; חֹזֶב — הנזכר פעם כבנו — מתואר אף הוא כחותן משה עצמו, ובניו נקראים גם „קִינִי“ (שמ' ב, טו—כב; שם ג, א; שם ד, יח; במד' י, כט; שופ' ד, יא; שמ"א טו, ו; ועוד). הפרשנים נחלקו ביישוב דבר זה — אם כל השמות הללו הם שמותיו של איש אחד, או אם הם מתייחסים לאב, לבנו ולנכדו. עם ישראל זכר לבית הקיני את חסד אביו, וראה את בניו כגרים בישראל וכבעלי-בריתו. — השם י' הוא שמי, הוא מצוי הרבה, בוואריאנטות קלות, בקרב השמיים הק-ערביים והדרום-מערביים, וכן בדור קדום בישראל (אביתר, ית'עם). — בתורה נתייחדה לִי פרשה שלמה (שמ' יח): מסופר באריכות על בואו, יחד עם צפורה ובניה, אל משה ואל ישראל המדבר, ועל הכבוד הרב שבו נתקבל שם; י' הדיך את משה בהנהגת סדרי ניהול בעם, וע"פ עצתו הקים משה את מערכת השיפוט בישראל.

ר' תמ': כרך ג', עמ' 711/2.

במסורת היהדות נתייחד לִי מקום כראשון לנכרים שהס-תפחו אל עם ישראל. נחלקו הדעות אם יש לראות בו גר ממש, שהרי לא חדל מהיות „כהן מדין“; ויש מן הקדמתים שתירגמו מונח זה „רבא דמדין“ (אונקלוס) או „אונס [εὐνοῦς אὶ εὐγενής (?) = אציל, מיוחד] דמדין“ (תרג' יונתן). לפי דעה אחת, „קרבו הקב"ה אבל לא בחרו“ (במד"ר ג', ב'); לפי דעה אחרת, הפיר י' כל עבודה-זרה שבועלם, ועמד מדעתו — עוד לפני שהכיר את משה — על היעדר ממש בה, ואף התפטר מפהנתו לאיליים (שמ"ר א', ל"ח). שבעה שמות מצאו חז"ל שנקרא בהם י' במקרא, ואת כולם דרשו, בדרך-כלל, לשבח (מכילתא יתרו א', א). אולם יש גם תפיסה מנוגדת לכך, הרואה בִי' גוי שעמד בגוזלתו גם לאחר שהתחתן במשה, ואף הכריח את זה להישבע לו שאת בכורו יגדל לעבודה-זרה (שם). אגדה זו מקורה, כנראה, ברמזים במקרא בדבר העיפוב במילת בנו של משה (שמ' ד, כד—כו; והשו' תרג' יונתן שם) ובפסוק הסתום שבס' שופטים (יה, ל). ברוח תפיסה זו נאמר, שִׁי הוסיף לתת „ממש בעבודה-זרה, שאמר, כי גדול ה' מכל אלהים“ (דב"ר ב', י"ט). — על עברו של י' מסופר, שהיה מיועציו של פרעה כשהלה גזר על הזכרים, אלא שִׁי „ברח“, ולפיכך זכה שהוא ובניו יתקבלו בישראל (סוטה י"א, ע"א). מחלוקת היא בתלמוד, אם הצטרפותו של י' לעם-ישראל חלה לפני מתן-תורה או לאחריו (זבח' קט"ו, ע"ב).

ש. אברמסקי, חקינים (ארץ-ישראל, ג'), תשי"ד; ב. מור, המקדש בערד ומשפחת חזקיהו (שם, ז), תשכ"ד;

מרססים בתים באינסקטיצידיים (ע"ע) — פירתרין מבין חרצית (ע"ע), גַמְפֶסֶן (ע"ע), ד.ד.ט. (ע"ע) וכד'; ע"י הרא-שון מושגת רווחה מיידית לשעתה, ע"י האחרים — לכמה חדשים. לשם הדברה סופית בפעולה לטווח ארוך יש לחסל את מקומות-הדגירה של הי' ע"י ניקוז הביצות, ניקוי תעלות-ההשקיה, ויסות זרמי-המים, וכד'. לאחרונה מנסים להפעיל שיטות הדברה ביולוגיות, כגון עיקור זכרי-הי' — מזה, וגינדל דגים קטנים אוכלי זחלי-הי', כגון גמפוזיים (ע"ע [כרך-מילואים]), במקורי-המים — מזה. — להגנה מפני י' מבוגרים מכסים את החלונות ברשתות ופורשים צילות מעל למיטות.

ביבל': ע"ע יתושנים.

א. ת.

יְתוּשָׁנִים (Nematocera), תת-סדרה של סדרת הזבובניים (ע"ע), הפוללת את הצורות הפרימיטיויות-ביותר שבסדרה זו.

מסימניהם: לזחלים ראש מפותח וגפיפה רגילות, אלא שהם חסרי רגליים. חי' חיים בדרך-כלל בתוך האדמה ובתוך צמחים, אך הזחלים בכמה מן המשפחות חיים במים. הגלמים תפשיים ואין להם גרתיק (puparium), פרט למינים מעטים. לבוגרים מחושים ארוכים ודקים, עפ"ר בעלי פרקים רבים. הבחנינים בעלי 4—5 פרקים, גפי-הפה מותאמות למציצת נוזלים ולעקיצה.

בתת-הסדרה 20 משפחות, מהן 4 מוצצות דם; הללו בעלות חשיבות וטרינארית ורפואית — כמעבירות מחלות. רק הנקבות מוצצות דם; הזכרים ניוונים ממיצי-צמחים בלבד. — מינים ממשפחת היתושים (ע"ע) מעבירים את המחלות: מלריה (ע"ע) פילאריאזה, קדחת צהבה (ע"ע) ומחלות-נגיפים אחרות. — מינים ממשפחת יתושי-החול (Phlebotominae, Psychodidae) מעבירים את הלישמניוזיס (ע"ע), את קדחת הפפטיצי (ע"ע) ואת קדחת-אורזיה (באמריקה). — מינים ממשפחת Simuliidae גורמים נזק לענף גידולי-הבקר ע"י התקפות המוניות על הבהמות, עד כדי גרימת מותן של הרבה מהן; הם גם מעבירים תולעים טפיליות (Onchocerca), גורמות אונכורציקאזה, באפריקה ובאמריקה. הזחלים חיים במים זורמים, צמודים לאבנים וכיר"ב. — בממשפחת Ceratopogonidae (Heleidae) מינים המטרדיים ע"י עקיצותיהם, ומהם אחדים חשודים על העברת מחלות נגיפיות בין בע"ח (למשל, מחלת-הסוסים הדרום-אפריקנית), ומינים אחרים מעבירים גם הם תולעי- Oncho- cerca לבקר באפריקה ובאמריקה. — הזחלים ממשפחת היתושים המצויינים (Chironomidae) מתפתחים במים ומשמשים מקור חשוב למוזן של דגים. יש מן הזחלים האלה שצבעם אדום מחמת המוגלובין (ע"ע) המצוי בהם בתמיסה בהמלימפה — תופעה נדירה בקרב החרקים. — הזחלים של מיני משפחת Mycetophilidae מתפתחים בדרך-כלל בתוך פטריות, ואחדים מהם עשויים לגרום נזק לפטריות תרביות ולצמחים אחרים. — בממשפחת יתושי-עפצים (Cecidomyiidae) מרובים מויקי החקלאות, משום שזחליהם מתפתחים בתוך צמחים. יתושי-הקמה הוא מויק רציני לחטה (ע"ע, עמ' 283), גם בישראל. מינים אחרים גורמים נזק לפירות, למשל Contarinia pyrivora לאגסים (ע"ע) בארצות אירופה. הזחלים של מינים רבים גורמים להיווצרות עפצים בניצינים, בעלים, ובפטריות ובשרשים של צמחים, גם של צמחי-תרבות; אחדים מהם מצויים בישראל. וע"ע א"י, עמ' 215/6.

זה שעתיד להיות לשד יה"כ עם התפתחותו של איבר זה מתבוננים שאר הפאראאגאנגליונים; אולם יש שבגוף מתקיי- מות קבוצות של תאים כרום-אֶפִינֵיים במקומות שונים גם מחוץ ליה"כ. מבחינה היסטולוגית עדיין ניכרים ב(1) התאים הגאנגליוניים. (2) רקמת הקליפה מתפתחת מאֶפִי־תֶלֶה־קְלוֹם.

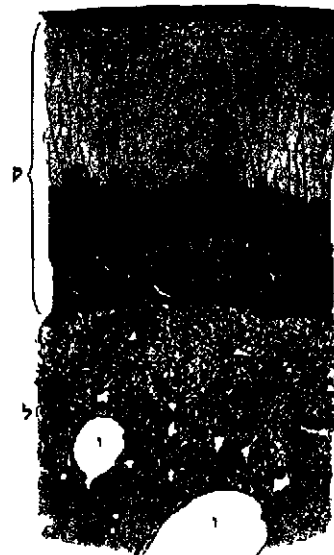

1 במשותף עם רקמת בלוטות המין וב- 2 סמיכות-מקום לְקֶדֶם- כליה. מבחינה היסטולוגית מורכב (2) משלוש רקמות, שהן מסודרות שכבות- שכבות: (א) חיצר- נית — האיזור הפְּקֵי עיתי (zona glome- rulosa), (ב) תיכר- נה — האיזור הא- לומתי (z. fascicu- lata), (ג) פנימית — האיזור הרשתתי (reticularis).

חֶדֶר בִּיתְרֵת־הַכְּלִיָּה (הגדלה 30 X) פ = קליפה; 5 = לשד; 1 = ורידים. 1 קופסית; 2 איזור פקעיתי; 3 איזור אלומתי; 4 איזור רשתתי

לשד יה"כ מעוֹ- רר לפעולה ע"י גירוי המגיע אליו, באמ- צעות הסימפאטיקוס, מן ההיפותללאמוס דרך חוסי-השדרה. הוא מייצר ומפריש את הסימפאטינים (קאטכול-אמינים) — ההורמונים אדר- ג'לין (ע"ע) ונוראדרנאלין, שפעולתם בכל הגוף היא סימפאטיקו־מימטית. מפאן חשיבותה של בלוטה זו כאמצעי- עזר לגוף במצבי-חירום, אולם אין היא נחוצה לעצם קיום החיים.

קליפת יה"כ מופעלת ע"י ההורמון האדרנל- קורטיקו־טרופי (ACTH, קורטיקו־טרופין) שמוֹן האור- נה הקדמית של ההיפופיזה (ע"ע, עמ' 338; וע"ע הפרשה פנימית, עמ' 119/20), והפרשתו של הורמון זה מושפעת מגורם המגיע להיפופיזה ממוח-הביניים, מכאן ההשפעה הבל- לטת של גורמים פסיכיים על פעילות יה"כ. בניגוד ללשד, קליפת יה"כ היא איבר חיוני, בגלל תלותם של תהליכים פיסיוולוגיים יסודיים בהורמונים המיוצרים בקליפה ומופרשים ממנה. הקליפה מייצרת כמה עשרות של חמרים ספצרי- פיים, שכולם שייכים — מבחינה כימית — לקבוצת הסט- רואידים (ע"ע) ושחלק מהם הם בעלי פונקציות פיסיר- לוגיות מובהקות, בעוד שהאחרים מופיעים, כנראה, כחמרי- ביניים בתהליכי הביסיתתו או הפירוק של החמרים הפעיר- לים. מקצתם של הורמוני-הקליפה הם סטרואידי- C<sub>19</sub>, מסוג הורמוני-הזכרות (ע"ע מין) — זכר לקידבה הגנטית שבין קליפת יה"כ ובין בלוטות-המין (ר' לעיל). הורמוני-הקליפה הספציפיים (הקורטיקואידים) הם סטרואידי- C<sub>21</sub>, שהמולקו- לות שלהם מכילות את הקבוצה הקסטרנה-חילית CO.CH<sub>2</sub>OH- במקום ה-17 בגרעין הסטרואידי; לכולם גם קבוצה קטנית במקום 3 וקשר כפול בין ה-4 ל-5. התרכובות השונות נבדלות זו מזו במציאותם או בהיעדרם של הידרוקסילים ושל קבוצות קארבונליות נוספות במקומות שונים במולקולה. מסלול הביסיתתו של הקורטיקו־סטרואידים האלה — כשֶׁל כֹּל

יש"י הסידה, אישי התנ"ך באספקלריא של חז"ל, רמ"ה- רמ"ז, תשכ"ד; W. F. Albright, *Jethro, Hobab and Reuel in Early Hebrew Tradition* (Cath. Bibl. Quart., XXV), 1963.

באיסלאם נקרא י בשם שַׁעִיב (شعب), שמקורו אינו ידוע. הקוראן מזכיר את שועיב כמה פעמים (סורות ז', י"א, כ"ו, כ"ח), תחילה כנביא לתושבי "אלאִיכה", ורק אח"כ כנביא למדין, שהשיא למשה אחת מבנותיו בתנאי שיעבדנו מספר-שנים כרצונו. שועיב קרא לבני-עמו להאמין באל אחד ולנהוג ישר במידה ובמשקל, אך הם לא שמעו בקולו, ונַעֲשֶׂם היה מותם ברעש-אדמה. ספרות הפרשנות, ההיסטוריה והסיפורי-הנביאים של הערבים מפרטת סיפורים אלה, כדרכה, על-סמך מקורות מדרשיים יהודיים, ואולי גם מקורות ערביים עתיקים. בסיפורים אלה י מוצג כנביא-אמת ובעל מידות נעלות. מן המוטיבים האגדיים בסיפורים אלה — פלאי מטהו של שועיב, שבא מגן-עֶדֶן והיה בידי אדם, הבל, האבות וכו', עד שבא לידי משה, ומשה הרג בו נחש שאיים על צאנו. סיפור מטה-הפלא נכנס גם לספרות-האגדה היהודית המאוחרת (פדר"א; ילק"ש).

בדת הדרוזים (ע"ע, עמ' 98) הנביא שועיב ממלא תפקיד מרכזי כהאצלה אלהית וכמדריך הנסתר של משה, שהופיע כנביא-גלוי לפי מושגי האסמאעיליה. הקבר בכפר חטיין (ע"ע א"י, עמ' 1144; תמ'; תמ' צבעונית: כרך י"ג, עמ' 88/9) מיוחס לו, כנראה, על יסוד החלפת השם ח'רבת מְדִיִן (היא מדן העתיקה) במדין.

**יתרת-הכליה** glandula suprarenalis [או gl. adre- nalis]. איבר זוגי בגוף היונקים, ובכללם האדם. שתי יה"כ ירשבות כעין פיות על-גבי הקטבים העליונים של הכליות, ומכאן שמו של האיבר. אולם למרות הסמיכות הטופוגראפית של יה"כ לכליה אין קשר פונקציונאלי ביניהן. — השימוש במונח "טוחה" (ע"פ תה"נא, ח; איוב לה, לו) לציון יה"כ בעברית — אין לו על מה שיסמוך. יה"כ של האדם היא גוש-רקמה שטוח, שמשקלו 10—12 ג'. בחתך-רוחב ניכר מיד שיה"כ מורכבת למעשה משני חלקים שונים: (1) חלק פנימי (מרכזי) — הֶלְשֵׁד (medulla); (2) חלק חיצוני (הקפי) — הֶקְלִיפָה (cortex). כל אחד משני החלקים האלה הוא איבר בפני-עצמו, הם נבדלים זה מזה הן מבחינת מוצאם והתפתחותם, הן מבחינת פעילותם. הצד השוחה של (1) ו(2) — ששניהם בלוטות של הפר- שֶׁה פנימית (ע"ע, ציור 1, וכן טבלה, עמ' 119/20). מוצאו של (1) — אקטורמאלי, ממערכת-העצבים; מוצאו של (2) — מסודרמאלי, מדופן הקלום (ע"ע אמברי- לוגיה, עמ' 869/70). בדגים ובדו-חיים הם שני איברים נפר- דים: הראשון — הגוף האדרנאלי ("שליד-הכליה"), השני — הגוף האינטרנאלי ("הביץ-קליית"). בזוחלים פולשת רקמת הראשון לתוך השני, ומתחזה איבר מעורב. ביונקים, בתהליך האוטוטגוזה, מתארגן השני כעטיפה מסביב לראשון, ושניהם יחד נתונים בקופסית של רקמה חיבורית.

(1) ראשיתה של רקמת הלשד — בפאראאגאנגליונים, המתפתחים מגאנגליוני הסימפאטיקוס (ע"ע עצבים: המעור- כת האוטונומית); בדגי-חֶסְיוֹס הם מסודרים בגוף בסדר סגמנ- טאלי תאי הפאראאגאנגליונים נצבעים ע"י מלחי-כרום-מאט בצבע חום (רקמה כרום-אֶפִינית). בבע"ה עילאיים הפארא- אגאנגליונים מתרזזים בגושים בחלל-הבטן, החשוב בהם הוא

היא אחד המכאניזמים החשובים ביותר לקיום ההומאוריסטיות (ע"ע) באורגניזמים. היעדר ההורמונים האלה בעקבות הרס יה"כ גורר מחלת-אדיסון (ע"ע אדיסון, תומס), שסופה מיתה; נטילת יה"כ מבע"ח גורמת למיתה מידית-כמעט. חקר המחלות הוא שהביא להכרת הפונקציה של הקליפה ולגילוי ההורמונים שלה.

עד סמוך ל-1920 נחשב לשד יה"כ לבדו לבלוטת הפרשה פנימית, ואילו הקליפה היתה מחוזקת — קליפה סתם. כבר סמוך ל-1900 נמצא האדרנאלין תבדוקו פעולותיה, והוברר שאין הוא עשוי לתקן את הפגמים שבעקבות מחלת-אדיסון. רק מסוף שנות ה-20 ואילך נתברר, שניתן להכין מן הקליפה דווקא תמציות-רקמה, שניתנתן לבע"ח נטולי יה"כ איפשרה לקיימם חיים. בשנות ה-30—50 בודדו מתמציות אלו רוב ההורמונים כתכשירים נקיים, התנהג השימוש הריפוי בהם גם לגבי מחלות האדם. מן החוקרים הרבים בארצות שונות, שעבודותיהם תרמו להשגים הגדולים הללו, זכו ריכשטיין (ע"ע), קנדל (ע"ע) והנץ (ע"ע) ב-1950 בפרס-נובל לרפואה.

הפרשה ההורמונאלית של יה"כ משמעות מיוחדת לגבי מצבי "דח"ק" (stress) של האורגניזם. בשם זה כינה האנס סלי (H. Selye [גר' 1907]) את "תגובת-האזעקה" המיידית של מכאניזמים אנדוקריניים מסויימים, המופיעה בעקבות כל פגיעה, שיש בה משום גרימת-נוק או משום סיפון לאור-גאניזם. כגון: קור או חום, זיהום, פגיעה, הרעלה, זעזוע נפשי, ועוד. עיקרה של תגובה זו — הגברת הפרשה הקורטיקואידים בהשפעת הפעולה המוחסת של ההיפופיזה. תגובה זו קודמת להופעת הסימנים של כל מחלה, היא מבטאה את התגייסות האורגניזם לעמידה בפני האיום הנשקף לו. הקורטיקואידים מגבירים את כושר-העמידה הזו, ובמקרים של חולשת תגובת-האזעקה ניתן להגבירה ע"י נתינת קורטיקואידים מן החוץ.

מחלה שסיבתה פעילות-יתר של יה"כ, ובמיוחד הפרשת יתר של הגלוקוקורטיקואידים, תוארה ע"י ה. קושינג' (ע"ע) ב-1932. סימניה — ליקויים בחילוף-החמרים של הפחמימות ושל החלבונים כאחד, לחץ-דם גבוה, איבוד סידן מן העצמות, השמנת-יתר; גם היא — בהיעדר טיפול מתאים — סופה מיתה. מחלה זו יכולה לנבוע: (א) מפעילות-יתר של יה"כ מסיבות הקשורות לבלוטת עצמה, כגון עיצוב-יתר או שאגחת של הרקמה מפרישת ההורמונים; (ב) מגידולים הקפרישים ACTH, שמקומם יכול להיות בהיפופיזה או גם במקומות אחרים בגוף. — צורה אחרת של פעילות-יתר של קליפת יה"כ, שמהותה הפרשת-יתר של אלדוסטרון בלבד, תוארה ע"י ג'ו. ו. קונ (J. W. Conn) ב-1954/5. סימניה העיקריים: אגירת נתרן ואיבוד אשלגן, אלקלוזה, לחץ-דם גבוה. מחלה זו נגרמת עפ"ר ע"י גידולים באיזור הפקעיתי של יה"כ; אך יש מקרים שבהם אין סיבת המחלה ידועה.

שאגתות של יה"כ או עיצוב-יתר של הבלוטת עשויים לגרום לתופעות של גברנות בנשים, או לתופעות של גבריות-יתר — או אף לנשיות — בגברים. סיבת המחלה — ליקויים שונים במערכת האנזימאטית הפעילה בייצור הקורטיזול; במקום קורטיזול נוצרים חמרים אחרים, שאין בכוחם לעכב את הפרשת ACTH, וקליפת יה"כ פועלת יתר-על-המידה ומפרישה הורמונים אנדרוגניים, הגורמים להופעת הסימנים הגבריים. עפ"ר זוהי מחלה-מלידה, שמקורה בהפרעות

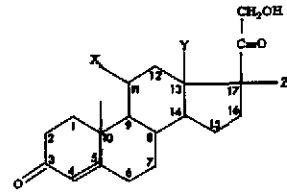

- X, Y, Z = H — II קורטיזול
- X = OH, Y, Z = H — V קורטיקוסטרון
- X, Z = OH, Y = H — III קורטיזול
- X = OH, Y = CHO, Z = H — I קורטיזול

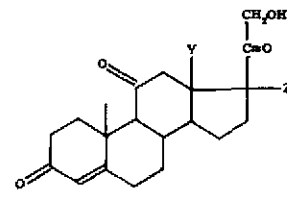

IV קורטיזול — Y, Z = H

הסטרואידים — עובר דרך הכולסטרוול (ע"ע). ההורמונים מצויים בריכוזים קבועים-כמעט בדם; הם מתפרקים בחי-לחיה-חמרים בכבד, היתר-מלאי שבהם זקוק להתחדשות ע"י הפעילות היתר-מתדת של קליפת יה"כ. מבחינת הפונקציה מתחלקים הקורטיקואידים הספציפיים ל-2 קבוצות: (א) מינראל-קורטיקואידים — וסתי משק המלחים והמים בגוף ע"י הסדרת ההפרשה והספיגה בכליות. החשובים בין החמרים האלה הם האלדוסטרון (1) והקורטיקוסון (II) שאותם מייצרת הבלוטת בשיעור של 0.3 ג' ב-

יממה. הללו מרסנים את הפרשת הנתרן בשתן לעומת הפרשת האשלגן ויוני-המימן ומסדירים את היחס Na:K בנוזל-הדם, את pH ואת הלחץ האוסמוטי. הפעלת האלדוסטרון תלויה באנזים שמקורו בכליה. (ב) גלוקוקורטיקואידים — וסתי המטאבוליזם של הסוכרים ושל הפרוטאינים. החשובים ביניהם הם: קורטיזול (III) — 25 מ"ג ביממה; קורטיזון (IV); קורטיקוסטרון (V) — 2—3 מ"ג ביממה. לחמרים אלה פעולה קאטאבולית ואנטי-אנאבולית לגבי החלבון; הם מגבירים את פירוק החומצות האמיניות של החלבון ומשתמשים בהן ליצירת סוכר (גלוקוקורטיקואידים); הם מעלים את רמת ריכוז-הסוכר בדם וגורמים לאגירת גלוקוגן בכבד ובשרירים, וכן הם מגבירים את חילוף-החמרים הבסיסי (ע"ע חלוף-חמרים, עמ' 466—469 [ציור 3], 478). בעקבות השפעתם על גילגולי חלבון-הדם והרפבו הם משפיעים על מהירות השקיעה של הפדוריות (ע"ע דם, עמ' 698/9). הגלוקוקורטיקואידים פועלים כמעכבי התפשטותם של תהליכי דלקת (ע"ע) בגוף, בפרט כעוצרי נדידת הפדוריות הלבנות, וכן הם מופיעים במיוחד כמקיימי תקינותה של הרקמה החיבורית; מפאן הפעולה הריפויית הכוללת של הקורטיזון בדלקת-המפרקים השגרנית (ע"ע מפרק; שגרן) ובמחלות-עור מסויימות, כגון בחליה-פועות המצוי (ע"ע דרמטולוגיה, עמ' 202). לקורטיזול השפעה מרסנת על הפרשת ACTH מן ההיפופיזה; ע"י כך נוצר מעגל של היוון-חוזר בין ההיפופיזה ויה"כ (ע"ע הפרשה פנימית, עמ' 117, ציור 2), וכתוצאה מכך מיוצב ריכוז ההורמונים בדם.

עדיין לא הוברר סופית מה חלקם של כל אחד ממרכיבי הקליפה בייצור של ההורמונים שלה. יש סברה, שהאיזור הפקעיתי מפריש בעיקר את המינראל-קורטיקואידים, האיזור האלומתי — בעיקר את הגלוקוקורטיקואידים, האיזור הרשתי — את האנדרוגנים. בסיכום נמצא, שקליפת יה"כ, באמצעות ההורמונים שלה,

(בתנאי שבינתיים תקבל מן החוץ את הקורטיזול החיוני). במקום כריתת יה"כ אפשר להרוס את ההיפופיזיה—דבר שקל יותר לבצעו— ולהפסיק עי"כ את פעילות קליפת יה"כ.

H. Selye, *Textbook of Endocrinology*, 1949<sup>2</sup>; id., *The Physiology and Pathology of Exposure to Stress*, 1950; id., *The Stress of Life*, 1956; R. Bachmann, *Die Nebenniere* (Handb. d. mikrosk. Anat. d. Menschen, 65), 1954; I. C. Jones, *The Adrenal Cortex*, 1957; L. J. Soffer - R. I. Dorfman - J. L. Gabrilove, *The Human Adrenal Gland*, 1961; A. R. Currie - T. Symington - J. K. Grant, *The Human Adrenal Cortex*, 1962; H. J. Hübener - W. H. Staib, *Biochemie d. Nebennierenrinden-Hormone*, 1965; L. Martini - F. Fraschini - M. Motta, *Proceedings of the 2nd International Congress on Hormonal Steroids*, 1967; C. Cassano - M. Finkelstein - A. Klopper - C. Conti, *Research on Steroids*, III, 1968.

מ. פי. י. ל.

תורשתיות; בטיפול מוקדם ומתמיד בקורטיזול ניתן להתגבר על תופעותיה.

צורה אחרת של שילוב ליקויים של השחלה ושל יה"כ מתבטאת בתסמונת של השחלה הרב-כיסנית, שמקורה בליקויים בהתפתחות העוברית: חדירת תאים לא-בשלים של קליפת יה"כ לתוך השחלות המתהוות הסמוכות לה; תאים אלה אינם מוסיפים להתפתח באופן תקין, ולפיכך מצויים לאחר-מכן בתוך השחלה אנוזימים של יה"כ מן התקופה העוברית.

לאחרונה נתגלה קשר בין ההורמונים של קליפת יה"כ ובין סרטן-השד. כריתת יה"כ מביאה לנסיגה זמנית של הרקמה הסרטנית, וניתן בטיפול זה להאריך את חייה של האשה החולה לתקופה של חדשים אחדים עד לשנים אחדות



משת בו לציון העיצור הסותם הווילוני הבלתי-קולי הבלתי-מנושף [k]. הצורה השניה הבלתי-סימטרית, משמשת בכל האלפביתים היווניים (אחרי היפוך פיונה עם היפוך פיון הכתיבה: מס' 6-7) לסימון אותו העיצור (K, א, כאפא).

כתיב		כתיב		כתיב		כתיב		כתיב	
א	ב	ג	ד	ה	ו	ז	ח	ט	י
Ϸ	ϸ	Ϲ	Ϻ	ϻ	ϼ	Ͻ	Ͼ	Ͽ	Ͽ
Ϸ	ϸ	Ϲ	Ϻ	ϻ	ϼ	Ͻ	Ͼ	Ͽ	Ͽ

ואילו הצורה הסימטרית משמשת באלפבית היווני-מערבי (מס' 8) לציון הסותם הווילוני המנושף [k<sup>h</sup>]. באלפבית היווני-מזרחי (שהפך לכללי) סומן אותו ערך הגאי תחילה בזוגיות (K H; ע"ע ח, האות) ואח"כ בצורת צלב נטוי (מס' 9): × כי — המשמש גם תעתיק לכ העברית, ולהפך. סימן זה, שמוצאו אינו ידוע, משמש באלפבית היווני-מערבי, ובעקבותיו גם בלאטיני (x), לסימון צרור-העיצורים ks. האלפבית הקירילי ירש את × בערך ההגאי [x] (כמו כרפה), שאותו קיבלה ביוונית המאוחרת. בתחום הלאטיני בטל כמעט שימושה של k, ואת מקומה תפסה c (ע"ע ג, האות); k לא נשתמרה אלא בראשיתיות ובביטויים מסויימים, קבועים ונדירים. לעומת-זה נשתמרה האות k באלפביתים הנשענים על כתבים יווניים מאוחרים (קירילית, גותית). הלשונות הרומאניות אינן משתמשות בה אלא במלים זרות, ואף לא האנגלית במלים שממוצא לאטיני או רומאני. הלשונות הסך-טוניות החזירו ביה"ב בהדרגה את השימוש בk ליד c: בכתיב של האנגלית העתיקה משמשת c לפני תנועות קדמיות, וk לפני תנועות אחוריות; בכתיב של הגרמנית העלית-הבינונית משמשת k בעיקר בראשית הברה וc בסוף הברה; גם בכתיב הגרמני המודרני אין כתבים k בודדת בסוף הברה בפנים-מלה במלים שממקור גרמני (לא-שאלות), ואין נהוגים לכתוב k כפולה בפנים מלה בלתי-מחולקת, אלא כתבים c כסיומה של הברה וk בראשית הברה הסמוכה (Acker; בחלוקה Ak-ker), שאר הלשון נות הטוטוניות הנכתבות באלפבית הלאטיני נהוגות בk

**כ** (כף), האות. בשמית קדומה — סותם וילוני נשוף או אטום [k]. בעברית נשמרה הגייתה המקורית של כ (פ דגושה) בכל המבטאים, פרט למבטאם של יהודי ארם-נהרים העילית, שבו היא נהגית כסותם חכי נשוף [c], או אפילו כמחוכך חכי נשוף [č]. אחרי תנועה או שווא-נע (שווא שמקורו בתנועה) מתבצעת הפונמה הזאת בכל המבטאים כרווח וילוני נשוף [x] — כ' רפה. כ נוטה להתחלף בק (כובע — קובע, כפה — קבה) בעיקר אם השורש מכיל ק, ט, ד; למשל: צחק — ערב' صحك, ארמ' גחך. בארמית ההגיה היא כמו בעברית; אף בניבי הארמית החדשה קיים ביצועה הכפול.

בערבית ספרותית — [k]. בניבי הגדלים בכל הארצות, וכן בניבים הפריים שבמרכז א"י — [č] בסמוך ל[i] או בכל המסיבות; בניבים העירוניים של מרכז א"י (שכם, נצרת) — נוטה ל[c]. [x] בערבית היא פונמה בפני עצמה (ע"ע ח, האות).

באכדית — [k]. באשורית המאוחרת היתה, כנראה, כ מתבצעת [g] בין שתי תנועות או בין סונאנט ותנועה (השורש שרכנ = סרגון).  
בחבשית — [k].

ערפה המספרי של אות כ — 20.

מבחינה מורפולוגית משמשת כ בלשונות שמיות: (1) מלתי-יחס במשמעות של שויון בתכונות (לפני שם-עצם בכל הלשונות השמיות) או בזמן (לפני שם-פועל בעברית); (2) בסיומת ך היא מסמלת גוף שני: (א) בכינוי הקניין המושא (בכל הלשונות השמיות), (ב) כסופית-גוף אחרי הפועל (באכדית, בערבית-דרומית ובניב הערבי של דרום-תימן בימינו [כתבך]—במקום ת שבלשונות שמיות אחרות [כתבתך]).  
א. ג-ל

בלשונות ההודו-אירופיות. במעבר של כ באלפביתים הודו-אירופיים משתקף ההבדל בין שתי הצורות הכנעניות של האות (ר' טבלה, מס' 1 ו 2). לפתח ההודי עברה הצורה הראשונה, הסימטרית (מס' 3-5), והיא משך

המה, לאיחוד תת למוס; כאן נמצאים המרפזים העצביים המפקדים על אינטגראציה של התחושה הבאה מן הגוף, ומכאן מופעלות גם מרבית התגובות התנועתיות (הרפלי-פסים), שתפקידן בעיקר הגנתי. מפאן נמשכים שביליים לקליפת-המח — מקומם של מנגנונים עצביים שלפעילותם צמודים האירועים הפסיכיים של ההערכה האיכותית הכומר תית של הכ' ושל ייחוסו למקום התעוררותו בגוף (ע"ע מח). קצות עצבים סנסוריים, רגישים לכ', מפוזרים בכל העור החיצון והקרומים הירידים הסמוכים לו, וכן בהרבה רקמות ואיברים פנימיים, בעיקר ברקמה החיבורית, בשרירי-השלה, בקרום-העצם, בגידים, במחלות, בדפנות כלי-הדם, בקרומי-המח (הקשה הרך), בדפנות חללי-הקרבניים: הסרעפת, האדר הדם, הצפק הדם, ועוד. אין קולטי-כ' בקליפת המח הגדול, ופגיעות בו אינן מעוררות תחושות-כ'; לעומת-זה מעוררות פגיעות בתאלאמוס כ' עז ביותר.

חויית הכ' שבעקבות פגיעות באיברי הקרבניים (בלב, במעי, בפליה ועוד) מושלכת לעתים על איזורים מסויימים שבהקף-הגוף. איזורים מסויימים של העור נעשים היפר-אלגטיים — ז"א רגישים ביותר למגעיים מחוללי-כ' (איזורים-הד' [ע"ע הד, וציוור שם]). היפראלגסיה של רקמות ואיברים מסויימים היא לעתים גם תוצאה של דלקות מקומיות. אע"פ שמבחינת נתונים אנטומיים ופיסיולוגיים רבים מוצדקת ראיית הכ' כתהליך-חישה, יש בכ' הרבה ממה שאין בשאר התחושות, עד כדי הטלת ספק בעצם שיוכו לחושים ועד כדי ראייתו כתופעה פסיכו-פיסית מיוחדת לעצמה. שלא כבשאר החישות, אין להצביע על צורה מסויימת של אירוע אנרגטי כעל גירוי-מותאם (ע"ע חושים, עמ' 217) של חישה-הכ'. צורות רבות ושונות של אירועים אנרגטיים, הפועלים על האורגניזם, עשיות לעורר את תחושת הכ' וביניהם גם אירועים הפועלים — ברמות פמחיות נמוכות יותר — כגירויים מותאמים להפעלת תחושות אחרות; למשל: אנרגיה מכאנית היא, לכאורה, הגירוי-המותאם לתחושות לחץ או מתח, וחי-לופי אנרגיה תרמית הם מפעילי תחושות קור וחום, אולם בעצמה מוגברת מסוגלים גירויים אלה להפעיל את תחושת הכ'; אור חזק יכול להפעיל בעין — בצד תחושת-הראיה — גם הרגשה של כ'. ניתן לומר, שערכי-הסף לגבי איברי-הקליטה של תחושת-הכ' גבוהים יותר מאשר לגבי איברי-הקליטה של החושים הסגוליים — אולם אין הסבר זה מקצה את הבעיה, אנו עומדים כאן בפני העובדה, שהבדלים שלכאן-רה הם פמחיים מתפרשים מבחינת האורגניזם החי כהבדלים איכותיים — עובדה שהיא עניין למחקר הפי-סילוגי והפסיכולוגי כאחד. בין מחוללי הכ' נמצאים לא רק אירועים פיסיקאליים וכימיים הפוגעים בגוף מן החוץ, אלא גם אירועים שמוצאם מן הגוף עצמו — מן הפאתולוגיה של תהליכי-החיים (מחלות אנדוגניות). נמצא, שבניגוד לשאר כל החושים אין "חוש-הכ'" משמש לאורגניזם ספק של אינ-פורמאציה על המתרחש בעולם, אלא מעיד על התרחשויות מסויימות שונות באורגניזם עצמו, בין אם מוצאן בחוץ בין אם מוצאן בפנים, וזאת ללא קשר ישיר לטיב ההתרחשות. בעובדה זו ניתן, אולי, לתלות את התופעה שהממד האיכו-תי של הכ' קשה להגדרה, והשימוש הלשוני של התארים הבאים לסווג את הכ' מלמד על הקושי הזה, בכל הלשוניות מצויים בשימוש תארים רבים לציון סוג הכ'. רוב שמות-התואר הללו מייחסים לכ' מה שיש בסוגי הפגיעה הגורמים

ע"פ דוגמת הגרמנית ומפנות את c לשימושים אחרים (ע"ע ג, האות). בסמוך ל u שאחריה תנועה נהגים אלפביתים אירופיים אחדים להחליף k בq (ע"ע ק, האות). ה. ר.

**כָּאָב**, מיוש גופני המרוץ בצער ובסבל; במובן מושאל: גם תחיה נפשית המרוכה בצער ובסבל.

מן הבחינה הפיולוגית הכ' נראה כשייך לתופעות החישה (ע"ע חושים), ולגבי האורגניזם החי הוא משמש סימן-אזהרה, הבא להודיע על השפעות מזיקות שיש בהן כדי לסכן את שלמות האורגניזם או את תקינות אחת מפעולות-החיים שלו. כ' עשוי להתעורר באורגניזם החי הן בהקשר סיפתי לפגיעות או לחדירות מן העולם החיצון, הן בעקבות אי-סדירות כלשהי בתהליכי-החיים, הוא עשוי להתעורר בעור המכסה את הגוף או באיברים עמוקים יותר, כגון בשרי-רים, בגידים, במיפרקים או בדפנות-הקרבניים. רקמות שונות באיזורים-גוף שונים רגישות במידה שונה להשפעות המפעי-לות את תחושת הכ'. יש רקמות שבהן מתגלה רגישות יתרה, ויש רגישות-פחות, ויש רקמות שאין לעורר מתוכן תחושת-כ' כלל. למשל: בגוף האדם קרנית-העין היא רקמה רגישה ביותר לכ', ואילו גירויים ברקמת-המח אינם מעוררים תחושת-כ' כלל. — לתודעת האורגניזם מגיעה חויית-הכ' ככל חוייה, אין היא ניתנת לשום המחשה או להוצאה מתחום עולם-החוויות של הפרט החש בכ'. האדם מסוגל לשתף את זולתו במידה מוגבלת בחוויותיו באמצעות הקשר המילולי — בהניחו שעולם חויות-זולתו דומה לזה שלו; שותפות זו מאפשרת לאדם לתאר את פאבו, בגלל היעדר קשר מילולי עם בעלי-החיים קשה לקבוע אם בע"ח העומדים ברמות שונות של סולם-ההתפתחות חשים בכלל כ' הדומה במתפנתו לכ' שהאדם מפיר מחויית-הוא. השיפוט בשאלה זו מסתמך על גילויי-התנהגות — בעיקר תגובות תנועתיות — של בע"ח החשופים בתנאים ניסויים למצבים הדומים למצ-בים המעוררים את חויית-הכ' באדם. מגילויי-התנהגות אלה ומתגובותיהם של בע"ח מסיקים שמרבית בע"ח חשים כ'; לגבי חמי-הדם (היונקים העופות) מותר להניח שחויית-כאבם דומה לזו של האדם, הוא-הרין, כנראה, גם בדיוגנים; לעומת-זה יש מיטלים ספק בקיומה של תחושת-כ' (במובנו אנו) בפרוקי-רגליים.

מעצם הקביעה שהכ' הוא תופעה של חישה מתחייבים ארבעה תנאים לקיומו באורגניזם: (1) ציודו של האור-גניזם באיברי-קליטה לתחושה זו; (2) מציאותם של מרפ-זים עצביים לעיבוד הגירויים לקליטה בכלל-האורגניזם; (3) קשר בין איברי-הקליטה ובין המרכזים באמצעות שר-לים עצביים (עצבים סנסוריים); (4) הימצאותו של האורג-ניזם במצב כללי שבו אפשרית חישה. — איברי-הקליטה — הרצפטורים (ע"ע חושים, עמ' 242) — הם קצות-עצבים חפשיים, המסתלסלים בצורה ספציפית בעור ובקרומים רי-יים שונים בגוף. מסתבר, שבאדם קיימים כלי-קליטה ספצי-פיים שאינם מעבירים אלא את תחושת הכ', בצדם של שני טיפוסים אחרים של איברי-קליטה: המשמשים את חוש-המגע (המישוש), המשמשים את חוש-הטמפרטורה, השבילים העצביים המובילים את תחושת-הכ' יוצאים מאיברי-הקליטה בהתאם לסיודו סמנטארי ונכסטים לשרשים הגביים (התחו-שתיים) של מוח חוסי-השדרה, בתוך מוח-השדרה עוברים השבילים לצד הנגדי, ומתקבצים שם לשביל העולה עד לגוע-



לתחושת-כ', אצ"ם שלמעשה אין קורלציה חד משמעית בין התופעה האובייקטיבית והסובייקטיבית; פאלה הם הבריטויים: „כ' חד, צורב, דוקר, שורף, מנסר, הולם, לוחץ, קהה, עמום". תארים אחרים מרמזים יותר להתייחסות הסובייקטיבית-חית-פסיכית אל הכ', כגון: „מציק", „טורדני" וכו'. — ההערכה הפמותית והאיכותית של הכ', וכן ההתייחסות אליו, הם תהליכים המתחוללים בעיקר במישור הנפשי; אין לקשור תהליכים אלה לאיברי-גוף פלשהם. ואף אין להצביע על סטרוקטורה מוחית האחראית באופן בלעדי להם. בניגוד ל„מרכזים" מוחיים אחרים (כגון מרכז-הראיה, מרכז-השמיעה וכו'), אין „מרכז-הכ'" ניתן למיקום מסויים ומדויק בקליפת-המוח; נראה, שלגבי תחושת-הכ' יש חשיבות מיוחדת לאונה הקדקדית של הקליפה (הפיתול האחור-מרכזי האיזור שמ-אחוריו), אולם גם למקאניזמים תת-קליפתיים, בייחוד לתא-לאמוס.

כבכל החישות, משולבים זה בזה בכ' מקאניזמים אנא-טומיים-פיסילוגיים ופיסכולוגיים, אלא שבכ' השפעתו של הגורם הפסיכי על הגופני בולטת ביותר. ההערכה האיכותית והכמותית הנכונה של הכ' וההתייחסות המותאמת אליו, שיפוט הסכנה הצפויה לגוף מהגורם המעורר אותו — כל אלה מותנים במצב תקין של ההפרה, ויש בהם חלק לניסיון הקודם (לימוד) ולמצבים רגשיים. כמרכז תלויה ההערכה הנכונה של הכ' וההתייחסות אליו במנהגים הרגלים שונים, שהם אפיניים לפרט בלבד או לקבוצה שאליה הוא שייך. ניכר שקיימים הבדלים בתחושת-הכ' — ועכ"פ בתגובות עליה — בין בני-אדם הנבדלים זה מזה באפים, או החיים במסגרות חברתיות-תרבותיות שונות. ההבדלים האידיו-הידואליים בין בני-אדם מבחינת הרגישות לכ' גדולים מאד, וידועות אף סטיות נפשיות המתבטאות בהנאה מכ', מצבים הכרתיים ורגשיים שונים, המשפיעים על תחושת-הכ', וגורמים הינוכיים או רצייתיים-מודעים מאפשרים הבלגה על כ'. מצד שני יש כ' היסטורי, חסר בסיס אורגאני, ואילו להיפגוזה (ע"ע) יש יכולת לבטל או אף ליצור את חישת-הכ'.

מלוא משמעותה של תופעת הכ' במציאות הביולוגית איננה ברורה כל-צרכה, מאחר שאין למצוא תיאום בין עצמתה הסובייקטיבית של תחושה זו ובין חומרתו האובייקטיבית של המצב המעורר את הכ'. פגימה זעירה ברקמת שן עשויה לעורר כ' שאילו גרתקת כל תודעתו של האדם, ואילו מוקד שהפתי או שאף ממאירה עשויים להתפתח לממדים קטלניים בגוף בלא שהחולה יחוש בהם. אעפ"כ אין ספק בכך שהפונקציה הביולוגית המרכזית של הכ' היא הזהרת האורגאניזם מפני סכנות הצפויות לו מהשפעות לא-רצויות, ובהתאם לתפקידו זה חוש-הכ' צר באופן מתמיד ואף מסוגל לקלוט גירויים מתחדשים או חוזרים; בניגוד לחושים סגוליים רבים שבהם קיימת תופעת ההסתגלות למצב, ז"א הרפיית ההרגשה לגבי גירוי הנמשך ברציפות בעצמה קבועה (ע"ע חושים, עמ' 222), חוש-הכ' מצטיין במיעוט של הסתגלות למצב קיים, באופן שהאורגאניזם עשוי לקלוט הודעות גם על גירוי שאינו משתנה.

שאלה אחרת שעדיין לא הובהרה כל-צרכה היא שאלת הפיכת הגירויים השונים מחוללי הכ' לסיגנאל העצבי, רגליים לדבר, שהגורף הישיר להפעלת עצבי-הכ' הוא כימי, ושהצד השווה של הגירויים השונים המפעילים אותם הוא פשרם לשחרר ברקמה חומר ספציפי או חמרים ספציפיים מסויימים.

בדרך ניסויית (זריקה תת-עורית או תוך-ורידית) הוכח שכמה חמרים ביזנניים, חקשורים בדרך-כלל ברקמות, פועלים כשהם חפשיים כגודמי-כ' עזים, בניהם היסטמין (ע"ע), אצטיל-כולין (ע"ע), סרוטונין וברדיקינין.

ככל תחושה — שהיא חוויה פסיכית סובייקטיבית — אף הכ' אינו ניתן למדידה אובייקטיבית; אולם ניתן לקבוע באופן פמותי את העצמה המינימאלית של הגירויים המפעילים את הכ', ואת הפרשי העצמה הנתפסים בחוש. למטרה זו משתמשים במדיכ' (אלגומטרים [αλγοριθμ = αλγοριθμ]), המודדים את שיעורי הלחץ או המתה שיש בהם כדי לגרום לתחושת-כ' באיזור מוגדר של גוף-האדם (כגון בעור-המצח או בבסיס הציפורן של אצבע-היד). מכשירים אלה חשובים גם בחקירת מידת ההשפעה של סמים המיועדים להפיג כ' — חמרים אנאלגטיים.

האנאלגטיה אינה אלא צורה מסוימת ומיוחדת של האנסטסיח (ע"ע), ואין לקבוע גבולות מדויקים בין התופעות הללו. ברובם של החמרים האנסטטיים אין הפגת-הכ' אלא פרט במכלול השפעותיהם השונות על מערכת-

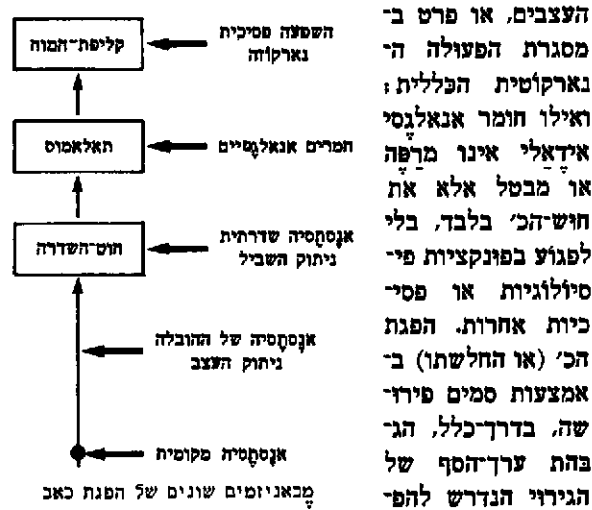

עלת המנגנון העצבי, היא יכולה להיעשות באחת משתי דרכים: (1) עימעום כושר-הקליטה של הרצפטורים לחוש זה, או הקמת מתסום (זמני הפיך) לאורך הקטע ההקפי של השביל העצבי המוליך את הגירוי למרכז-אנסטסיח מקומי; (2) דיכוי פעילות המנגנונים המוחיים, שלה צמודה חוויית הכ' — אנסטסיח פללית או מרכזית. בדרך-כלל כל חומר אנסטטי במנות קטנות הוא חומר אנאלגטי, והוא הדין בחמרים אנטטיפירטיים (ע"ע), בסמי-שנה ובסמי-הרגעה; כזאת היא למשל, פעולתם של האספירין (ע"ע), האנטיפירין והפיראמידון, הפנאצטין, חמרי צרביטור (ע"ע), אתיל-כלוריד, דד-תנקן חמצני (ע"ע חנקן, עמ' 725/6), אטר (ע"ע) [בשלב הראשון של פעולתו]. מפיגי-הכ' הנמרצים ביותר הם מורפיין (ע"ע) ואלקאלואידים אחרים מן האופיום (ע"ע) — פולם בעלי פעולה מרכזית. השימוש בהם יעיל מאד — ואפילו הכרחי — במקרים של התקפי-כ' עזים או בסבל-שליכ' ממושך שאין לשאתו. אולם שכר שימושם יוצא בהפסדם בגלל פעולות-לווי שלהם, ובעיקר — בגלל סכנת ההתמכרות (ע"ע) הכרוכה בשימוש במורפיין או באופיום. לפיכך מגבילה הרפואה האחראית את השימוש הזה במקרים שבהם הפגת סבל-הכ' היא המשימה היחידה של הטיפול. הפארמאקולוגיה הניסויית משתדלת למצוא או להכין

תחליפים למורפין, המקיימים את פעולתו האנאלגטית וחפשים מפעולותיו הלא-רצויות. סוגתו מספר חמרים הממלאים — לפחות חלקית — תפקיד זה; מהם זכו לשימוש רפואי רב הפתידין (או דמארול), המתאדון ושורה של אנטאגוניסטי-המורפין.

י. א. שטיינר, *לבעיית הכי (הרוקח העברי, ט')*, תשכ"ב; C. S. Lewis, *The Problem of Pain*, 1941; J. Lhermitte - [B. M.] Morineau, *Qu'est-ce que la douleur ?*, 1941; Th. Lewis, *Pain*, 1942; H. G. Wolff - S. Wolf, *Pain*, 1948; J. D. Hardy - H. G. Wolff - H. Goodell, *Pain Sensations and Reactions*, 1952; F. A. Geldard, *The Human Senses*, 193-210, 1953; J. Bonica, *The Management of Pain*, 1953; Th. S. Szasz, *Pain and Pleasure*, 1957; Th. Alajouanine (éd.), *La Douleur et les douleurs*, 1957; W. Bartschu-Rochaux (Hrsg.), *Der Schmerz*, 1959; F. Sauerbruch - H. Wenke, *Wesen u. Bedeutung d. Schmerzes*, 1961<sup>2</sup>; B. E. Finneson, *Diagnosis and Management of Pain Syndromes*, 1962; R. Smith, *The Dynamics of Pain* (Problems of Dynamic Neurology [ed. L. Halpern]), 1963; A. Auersperg, *Schmerz u. Schmerzhaftigkeit*, 1963; P. Chauchard, *La Douleur*, 1963<sup>4</sup>; C. T. Morgan, *Physiological Psychology*, 252-256, 1965<sup>3</sup>; G. DeStevens (ed.), *Analgesics*, 1965; R. Melzack - P. D. Wall, *Pain Mechanisms* (Science, 150), 1965; F. G. Spear, *An Examination of Some Psychological Theories of Pain* (Brit. J. Med. Psychol., 29), 1966; R. C. Coburn, *Pains and Space* (Jl. Philos., LXIII), 1966; M. Gates, *Analgesic Drugs* (Sci. Amer., 215, No. 5), 1966; A. V. S. de Reuck - J. Knight (eds), *Touch, Heat and Pain* (Ciba Foundation), 1966; R. K. S. Lum, *Pain Mechanisms* (Anesthesiol., 28), 1967; D. Langen - Th. Spoerri (Hrsg.), *Hypnose u. Schmerz*, 1968.

ת. ז. הירשברג, ה"כ" הבריית (תרכ"ב, כ"ו), תשי"ז; D. Cazès, *Essai sur l'histoire des Israélites en Tunisie*, 45/6, 1888, E. Lévi-Provençal, *Arabica Occidentalia*, I. Un nouveau récit de la conquête de l'Afrique du Nord par les Arabes (Arabica, I), 1954.

ת. ז. ה. ת. ז. הירשברג, ה"כ" הבריית (תרכ"ב, כ"ו), תשי"ז; D. Cazès, *Essai sur l'histoire des Israélites en Tunisie*, 45/6, 1888, E. Lévi-Provençal, *Arabica Occidentalia*, I. Un nouveau récit de la conquête de l'Afrique du Nord par les Arabes (Arabica, I), 1954.

ת. ז. ה. ת. ז. הירשברג, ה"כ" הבריית (תרכ"ב, כ"ו), תשי"ז; D. Cazès, *Essai sur l'histoire des Israélites en Tunisie*, 45/6, 1888, E. Lévi-Provençal, *Arabica Occidentalia*, I. Un nouveau récit de la conquête de l'Afrique du Nord par les Arabes (Arabica, I), 1954.

ת. ז. ה. ת. ז. הירשברג, ה"כ" הבריית (תרכ"ב, כ"ו), תשי"ז; D. Cazès, *Essai sur l'histoire des Israélites en Tunisie*, 45/6, 1888, E. Lévi-Provençal, *Arabica Occidentalia*, I. Un nouveau récit de la conquête de l'Afrique du Nord par les Arabes (Arabica, I), 1954.

ת. ז. ה. ת. ז. הירשברג, ה"כ" הבריית (תרכ"ב, כ"ו), תשי"ז; D. Cazès, *Essai sur l'histoire des Israélites en Tunisie*, 45/6, 1888, E. Lévi-Provençal, *Arabica Occidentalia*, I. Un nouveau récit de la conquête de l'Afrique du Nord par les Arabes (Arabica, I), 1954.

ת. ז. ה. ת. ז. הירשברג, ה"כ" הבריית (תרכ"ב, כ"ו), תשי"ז; D. Cazès, *Essai sur l'histoire des Israélites en Tunisie*, 45/6, 1888, E. Lévi-Provençal, *Arabica Occidentalia*, I. Un nouveau récit de la conquête de l'Afrique du Nord par les Arabes (Arabica, I), 1954.

ת. ז. ה. ת. ז. הירשברג, ה"כ" הבריית (תרכ"ב, כ"ו), תשי"ז; D. Cazès, *Essai sur l'histoire des Israélites en Tunisie*, 45/6, 1888, E. Lévi-Provençal, *Arabica Occidentalia*, I. Un nouveau récit de la conquête de l'Afrique du Nord par les Arabes (Arabica, I), 1954.

ת. ז. ה. ת. ז. הירשברג, ה"כ" הבריית (תרכ"ב, כ"ו), תשי"ז; D. Cazès, *Essai sur l'histoire des Israélites en Tunisie*, 45/6, 1888, E. Lévi-Provençal, *Arabica Occidentalia*, I. Un nouveau récit de la conquête de l'Afrique du Nord par les Arabes (Arabica, I), 1954.

ת. ז. ה. ת. ז. הירשברג, ה"כ" הבריית (תרכ"ב, כ"ו), תשי"ז; D. Cazès, *Essai sur l'histoire des Israélites en Tunisie*, 45/6, 1888, E. Lévi-Provençal, *Arabica Occidentalia*, I. Un nouveau récit de la conquête de l'Afrique du Nord par les Arabes (Arabica, I), 1954.

ת. ז. ה. ת. ז. הירשברג, ה"כ" הבריית (תרכ"ב, כ"ו), תשי"ז; D. Cazès, *Essai sur l'histoire des Israélites en Tunisie*, 45/6, 1888, E. Lévi-Provençal, *Arabica Occidentalia*, I. Un nouveau récit de la conquête de l'Afrique du Nord par les Arabes (Arabica, I), 1954.

הכ' החלה בארגון מתנדבים, שהתפתח במרוצת הזמן לשירות מקצועי קבוע, עפ"ר מסוגף למינהל עירוני או לרשות מקומית. קיימות גם יחידות-צבאים המשתייכות לגופים כלכליים: מינהלות נמלים ושדות-תעופה, מפעלים תעשייתיים, מכרות-פחם, וכו'; שירותי-הפאריסאי הוא יחידה צבאית.

הכ' המונעת פועלת בשני כיוונים: מניעת התהוותם של ריכוזי חום, ובמקרה שהם בלתי-נמנעים — הרחקתם מחמרים דליקים או צימצום אספקת אוויר; יצירת מצבים, שהם, במקרה של שרפה, בולמים במידת-האפשר את התפשטותה ומקילים על הכ' הפעילה.

הסברה ותעמולה הם אמצעים חשובים להפחתת שכוחות-היווצרותם של ריכוזי-חום מסוכנים. בכל מה שנוגע למתקני-חשמל, מחמרים התקנים בדרישותיהם לשם הגברת הבטיחות, בתעשייה הונהגו הוראות-תפעול ושיטות-בקרה, שמצמצמות את הגורמים של הדלקות למקרים של רשלנות פושעת, הצתה זדונית ואסונות בלתי-נמנעים. — פגיעים במיוחד הם כלי-רכב, אווירונים, ספינות ורכבות, הן בגלל הסיכון הנובע מהיותם בתנועה, הן בגלל מטעני-האש שהם מובילים, אוטו-בוסים או רכבי-משא מעל ל-3 טון חייבים לשאת אתם אמצעי-כיבוי ראשוניים, כגון מטפה-פיבוי של דו-תחמוצת הפחמן או של אבקות-פיבוי, תחנות-דלק וחניוני-רכב חייבים להיות מצוידים באמצעי-כיבוי קבועים וניידים, בהתאם לאפנים ולפי הוראות רשות הכ'. כל ספינה חייבת להצטייד באמצעי כ' מונעת ופעילה; הראשונים — קירות-מגן, מעבריים אטו-מים — הם חלק מגוף הספינה. הארגון הבין-לאומי לתעופה אורזית קובע את תנאי הבטיחות באווירונים ואת אמצעי הכיבוי והבטיחות בנמלי-התעופה לפי גודל האווירונים הנורחמים בהם ולפי תדירות התנועה. סיפונים מיוחדים קיימים בזמן המראה האווירונים ונחיתתם, ולפיכך מעמידים באותה שעה את שירותי הכ' הפעילה במצב של פוננות גבוהה.

את ניטרול הסיכון הכרוך בהימצאות כמות גדולה של חומר דליק — ניתן להשיג ע"י איחסון מתאים. חמרים אלה הם עפ"ר הדלקים למיניהם ומוצרים אורגאניים, כגון מוצרי עץ ומוזן, אריגים, נייר, קרטון וכו'. הטיפול בנחלים דליקים מחייב מניעת כל נזילות ואידי. אדים פציצים מורחקים ע"י אוורור מוגבר. נהוגה ביקורת על הטמפרטורה של ערימות-פחם; עלייתה משמשת אות-אזהרה על התקרבות סכנת-התלקחות עצמית. לגאזים דליקים חסרי-ריח (בוטאן, פרופאן) מוסיפים חמרים ריחניים חריפים (מרקפטנים) כאמצעי-התראה במקרים של נזילות. את המחסנים משתדלים למקם בריחוק מן המיתקנים התעשייתיים ומעורקית-החבורה, ואין מרשים גישה אליהם אלא לצוות הממונה עליהם. מחסנים אלה, ובעיקר מכלים לאחסנת גאז בלחץ, טעונים בדיקות חוזרות ונשנות. אמצעי למניעת התפשטותן של דלקות ביערות הוא התקנת פסי-בידוד נשולי צמחיה.

ההפרדה בין החומר הדליק ובין חמצן-האוויר מושגת ע"י אחסנה מתאימה, כגון שימוש במכלים של גאזים דחוי סים, או שימוש בגזות צפים במכלים לדלק קל; זרחן מוחזק בתוך מים, נתרן ואשלגן מתכתיים מוחזקים בנפט; וכד'.

תפקיד חשוב של הכ' המונעת הוא נקיטת אמצעים סטרוקטוראליים למניעת התפשטות השרפה, להקלת פעולות הכיבוי ולהצלת בני-אדם. סכנת התפשטות השרפה תלויה בראש-וראשונה בכמות ובסוג של החומר הנמצא במבנה,

טוקיו ויקוהאמה אבדו בשרפה שפרצה בעקבות רעידת-האדמה ב-1923.

נזקי שרפות (ב-1965) היו (במיליוני דולר): באה"ב — 1.640; בצרפת — 297; בבריטניה — 210; בגרמניה המערבית — 156; בקאנאדה — 134; בהולאנד ובארצות-הסקאנדינאויות — 20—40 בכל ארץ; בישראל — 5.3.

שלושה הם התנאים שצירופם גורם לשרפה: ריכוז-חום, מלאי של חמרים דליקים ונוכחות של חמצן (אוויר).

שרפה נגרמת לעתים רחוקות ע"י התפרקות או התלקחות עצמית של חמרים כגון פחם או תמרי-נפץ; אולם ברוב המקרים דרושה השפעה של גורם חיצון על חמרים דליקים, כדי שתתפתח שרפה. גורם זה הוא ריכוז של חום — הנעשה בשגגה או בזדון. בזמנים ובמקומות שבהם רב היה — או עדיין רב — השימוש באש פתוחה בתוך בתי-דויר (פירת-מטבח, תנור מוסק, נר דולק, מנורת-נפט וכו') נגרמו שרפות הרבה ע"י אי-זהירות או תקלה ביתית. דומה לכך היא שרפה בשדה או ביער מחמת מדורה שלא כוונתה, בדל של סיגריה בוערת וכד'. היום גדולה סכנת השרפה מחמת תקלות במציי-אות הטכנית והתעשיינית: גץ הנפלט ממכונה, ניצוץ המת-הווה מקפת מכשיר-פלדה בסלע או בעת ניתוק זרם-החשמל, עומס חשמלי העולה על המותר והגורם להעלאת הטמפרטורה של הבידוד, ניצוץ הנגרם ע"י התפרקות של מטען חשמל סטאטי, קצר חשמלי, הלחמה בלהבה פתוחה או ריתוך בקשת חשמלית, וכיו"ב. במטאלורגיה ובכימיה, בתעשיות הקראמיקה, הזכוכית ועוד, רבים הם התהליכים הדורשים ריכוזים גבוהים של חום, ומקרים של אי-זהירות בתפעול, תקלה במיתקן וכיו"ב — עשויים לגרום שרפה רבת-י.

עם התלקחות שרפה במקום-יישוב, סכנת התפשטותה גדולה ככל שגדולים צפיפות המבנים וריכוז החמרים הדליקים בסביבות המוקד. לעומת-זה קיימת גם סכנה להתפשטות נרחבת של שרפות ביערות, בערבות ובשדות, באיזורים דלי-ישוב או ריקים מאדם, שבהם אין משיג באש — האוכלת עשבים, קוצים, שיחים ואילנות —, עד שהיא מתפשטת על-פני שטחים נרחבים או מתקרבת למקומות-יישוב. סיפוני-אש אלה גדולים ביותר באיזורים צחיחים ובעונות-היובש. כמעט בכל קיץ מכלה האש שטחים גדולים — לפעמים של מאות קמ"ר — בפרריות וביערות של צפון-אמריקה, בבוש האוס-טראלי, בסאוואנות של דרום-אמריקה, בטאיגה הסיבירית, ולעתים גם ביערות של מורדות-האלפים. סכנה זו פחותה יותר ביערות-עד הטרופיים, משום הרטיבות הגבוהה בצמחיה ובאטמוספירה.

בעקבות השרפות הגדולות שפקדו — ושמוסיפות לפקוד — את החברה האנושית קם מוסד הכ', שתפקידו העיקרי להילחם בהן. כבר אוגוסטוס קיסר הקים ברומא גייסות מיר-חדים של „שומרים" (vigiles) שעליהם הוטלו תפקידי שמירה הן מפני גנבים, הן מפני שרפות. הם היו מאורגנים ב-7 גדודים, לפי 7 איזורי-העיר, ומצוידים בכלים לכיבוי שרפות, כגון משאבות-יד, סיפונים, גרזנים, קרטי-הריסה, דליים, שמיכות, ספוגים, וכד'. — היום מאורגן שירות הכ' על בסיס מקצועי, באופן פרטי או ציבורי, בהתנדבות או בתשלום. במרוצת הזמן הורחב תפקידו לשמש גם לעזרה במצוקות ציבוריות הנגרמות ע"י אסונות-טבע, התפוצצויות וכד'. הכ' המקצועית עוסקת — נוסף על ההגנה הפעילה — גם בהגנה מונעת.

רות פרטיות נמסרות בדרך הטלפון, נהוג בכל מקום שמספר הטלפון של תחנת-הפיבוי יהיה קצר וקל לזכירה. מערכות-אזעקה מיוחדות, המופעלות ע"י משיכת ידית או לחיצת כפתור בלבד, מותקנות במפעלית-עשייה רבים, בבנייני-ציבור, וגם ברחובות-עיר מרובים. לאחרונה פותחו מיתקני-תקשורת אוטומאטיים, המזעיקים את הפבאים על-סמך שינויים של פאראמטרים פיסיקאליים בסביבה: עליה מקומית של הטמפרטורה, הגדלת ריכוז  $CO_2$  — התוצר האפייני לכל תהליך של בעירה — באוויר, פיזור של קרן-אור ע"י עשן, וכד'. מידע זה נמסר למרכז שירות-הכ"ה, הוא כולל לא רק את הכתובת של מקום-השרפה, אלא גם את האיתור המדויק של המוקד, ואפילו את סוג החמרים שהתלקחו. דבר המאפשר לכבאים להצטייד באמצעי-הפיבוי המתאימים. לשם גיוס מהיר של כוח-האדם הציוד לכי מוחזקים בערים הגדולות ובמפעלים שבהם ספנת הדלקה גדולה צוותי-כבאים במצב-הכן. סידורי-תחבורה מיוחדים מאפשרים למכוניות-הפיבוי וצוותי הכבאים להגיע אל מקום השרפה במינימום של זמן. כ"פ ע"ל ה היא לוחמה בדלקה — לאחר שפרצה — ע"י הפסקת חימצונם של החמרים הבעירים. הפלל הראשון בטאקטיקת הפיבוי הוא לרפז את המאמץ העיקרי בהצלת נפשות ורק לאחר-מכן לטפל בהצלת רכוש.

המים הם אמצעי-הפיבוי העיקרי הנפוץ ביותר. הוול ביותר והיעיל ביותר. הפיבוי במים מתבסס בעיקר על 2 גורמים: (1) קירור — מים מוסלנים על מוקד-האש מתאידיים וקולטים את החום (540 קאל/גראם מים); (2) בשעת האידוי גדל הנפח פי-1.800, ואדי-המים המתפשטים ד"חיים את האוויר ומשניקים את הבעירה. ההשפעה המקררת של המים מנוצלת גם לתיחום הדלקה על-ידי צינור קירור



מכונת-פיבוי על סנרת (תחריט הולאנדי מ-1662)

ובכלל זה המרי הבניין עצמו, גודל הבניין, צורתו ואופן חלוקתו הפנימית ותנאי זרימת האוויר בתוך הבניין. אמצעים למניעת התפשטות שרפות הם חלוקת המבנים ע"י קירות-הפרדה-ומגן, שימוש בחמרים עמידים-אש והגנת חלקי-בניין בעירים ע"י חמרים לא-בעירים. נקבעו תקנים מיוחדים לעמידות חמרי-בניין וחלקי-בניין בפני אש. חשובה מאד בכל בתי-דיור רבי-קומות — וביותר: בבניינים ציבוריים שבהם עשויים להתפנס המונים — התקנת מוצאים ופתחים לשעת-חירום, שיאפשרו הימלטות מן הבניין במקרה שהמדרגות או הפתח הראשי נחסמים ע"י אש או עשן.

הכ"פ ע"ל ה הודשת בראש-הראשונה מנגנון-אזעקה מתאים למסירת הודעה מהירה על התפרצות אש, מאחר שהזמן העובר בין ההתלקחות להופעת הפבאים הוא גורם מכריע ליעילות פעולות הכיבוי. מאחר שרוב ההודעות מדי-



מכונת-הפיבוי הראשונה המצוידת בזרנוק-יעור במעולתה בשרפה באמסטרדם ב-1678 (ציור ותחריט של ממציא הורנוק, יאן ון דר הירן)

המבנים הסמוכים לדלקה, וכן לקירור מכלים של גז או של נחלים דליקים כדי למנוע את התפוצצותם או התלקחותם. יעילות הפיבוי במים מוגברת על ידי תוספת של חומר המקטין את מתח-הפנים של המים ומאפשר את החדרתם ביתר קלות גם לתוך המרים בוערים, שהם מטבעם דחיימים, כגון פחם, נותנה, חבילות-קש וכיריב. הקצפת המים היא אמצעי-כיבוי יעיל במיוחד, מאחר שהקצף המסלון על מוקד-הבעירה, בעיקר בעירה של נוזלים, יוצר מעטה משניק ומקרר. לאחרונה הומצאו שיטות ליצירת קצף (תערובת אוויר-מים) שנפחו פי-1,000 מנפח המים.

להפעלת הפיבוי במים משמשת היום מכונת-הפיבוי, שהיא משאבת-לחץ ממונעת ניידת, שניתן להצריכה לרשת אספקת-המים — מזה, ושמציידת בנרנוק להסלנת המים בלחץ רב — מזה. המיתקן הראשון מסוג זה, שהופעל בעבודת-ידיים, הומצא בהולאנד במחצית השניה של המאה ה-17. שימוש היעיל בתאפשר ע"י המצאת הורנוק — הצינור הנייד — בידי המהנדס יאן ואן דר הינדן, ראש פבאי אמסטרדם, ב-1673. תחילה נעשו הורנוקים מעור, מן המאה ה-19 ואילך — מגומי; היום מרביתם להשתמש בחמרים פלאסטיים סינתטיים. מכונת-הפיבוי, המוסעת על מכונית, כוללת צינור ארוך, שאפשר להצריכה לרשת-המים, משאבת-מים חזקה — ולפעמים גם מכונה ליצירת קצף — סולם מתקפל, סולם-הצלה עשוי חבלים, מכל למים המשמשים להתחלת הפיבוי עד לחיבור הצינור לרשת-המים, וכן מקלט ומשדר של ראדיו, כדי לקיים קשר עם הפבאים הפועלים במקוד הדלקה ועם התחנה.

הכ" הפעילה המבוססת על השימוש במים מותנית במציאותה של רשת עירונית לאספקת מים. הספקה צריך לעלות על שיאי הצריכה במקרה של שרפה-רבתי, והללו שונים בהתאם לאיזורים: איזורי מגורים או תעשייה, נמלים, מרכזים מסחריים, מרכזי-שעשועים וכד'. בתי-חרושת, קח-סנים, בתי-שעשועים, מלונות, חנויות כליבו וכד' מצויידים לפעמים ברשת-מים לכיבוי אוטומאטי של שרפות: רשת-צינורות, המחוברת לרשת העירונית, תלויה מהתקרה, ועל הצינורות מורכב מספר רב של ממטרות, הסגורות ע"י מנגנון שפולל פריט עשוי נתיך בעל נקודת-התכה גמוכה (כ-60°); כשניתך הפריט בהשפעת החום הנפלט ממוקד-שרפה מתחתינו, נפתחת הממטרה ומזרימה את המים.

לכיבוי שרפות בנמלים (שרפות בספינות או במקסונים) נבנו ספינות-כיבוי מיוחדות, שמיתקניהן מסלינים מים בלחץ גבוה מורנוקים מרובים.

לשימוש במים כאמצעי-כיבוי יש מגבלות. קור עז מקפיא את המים. מים מוליכים חשמל ועשויים לספן את חיי הפבאים ע"י הולכת חשמל מחיבורי-חשמל מנותקים. מים מוסלנים על שרפות של מתכות קלות או תרכובות כימיות מסויימות עשויים לגרום להתפוצצויות. בשרפות גדולות עשויה הטמפרטורה לעלות מעל לנקודת-ההתפרקות של מולקולות המים, והן הופכות או לחמצן ומימן; במקרים אלה לא זו בלבד שאין המים מכבים את השרפה אלא אף מתגברים אותה.

אמצעי-כיבוי אחרים, הפועלים ע"י השנקה, הם דו-תחמוצת הפחמן, המוחזק במצב דחוס במכל-לחץ ופורץ ממנו כגזא עם פתיחתו, או אבקות-פיבוי המשחררות CO<sub>2</sub>. משתמשים בהם בעיקר לכיבוי שרפות של נוזלים, הם מובאים למקום השרפה במכלים מיוחדים, כגון מטפיידי

המכלים 1—10 ק"ג חומר פעיל, או מט-פים מוסעים על כלי-רכב, בעלי תכולה של עשרות עד מאות ק"ג. גם חול הוא אמצעי-כיבוי מצויין. אמצעי-כיבוי אלה טובים במיוחד למלחמה בשריפות גזאים ונוזלים; לכן שימושם רב לכיבוי שרפות באוויר

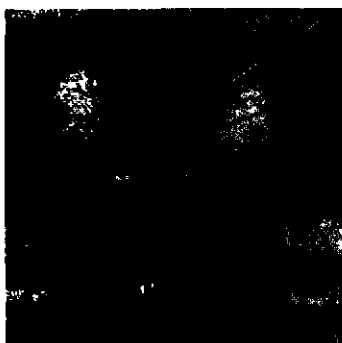

מכונת-פיבוי ממונעת חדישה

נים, נוסף על השימוש בקצף. קבוצה מיוחדת של חמרי-כיבוי הם האלוגנידים אורגאניים, אלא ששימושם מוגבל לשרפות מיוחדות בלבד, בגלל השפעתם המרעילה ומחיר-ם הגבוה. המצויין בהם הוא פחמן טטראכלורי (CCl<sub>4</sub>), שאינו דליק ואדיו כבדים מאד ונעשים מעטפת-גזא בלתי-חזירה לאוויר מסביב למוקד-הבעירה.



פעולת פיבוי כורנוקים סטולם סוסע

הציוד האישי של הפבאי מורכב מכובעי-מגן, חגור וגרזון לפריצת גישה אל מוקד-השרפה, וכן מסכת-גזא, מיתקן-נשימה, ותלבושת חסינת-אש העשויה מאזבסט (ע"ע).

אמצעי חילוץ והצלה בשירותי הכ" הם: חבלים מפשתן, כותנה, מנילה והמרים

סינתטיים, באורך של 20—30 מ'; סולמות — שחילים וקרטיים. הסולם השחיל מורכב בדרך-כלל משני חלקים, שאורך כל אחד מהם הוא עד 6 מ'. הסולם הקרסי ארפו 3.60 מ', והוא משמש לטיפוס מקומה לקומה. לציוד החילוץ

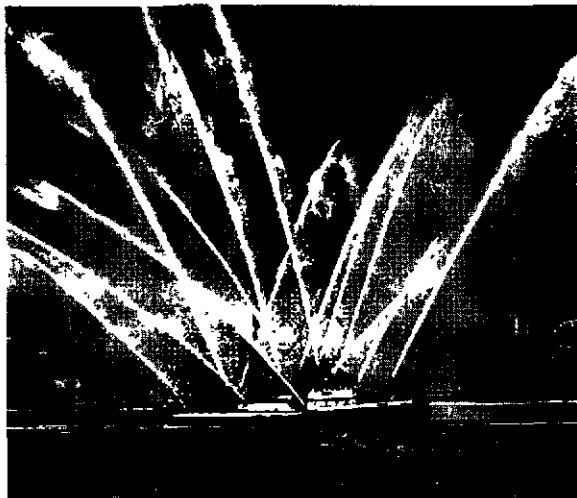

ספינת-פיבוי בפעולה כנמל ניו-יורק

ה מ ר ה. הכ' מוקף קופסית נוקשה (הנקראת ע"ש גליסון), מורכבת מרקמת-חיבור.

לכ' מובא דם 2 מ כלים גדולים: עורק-הכ' (a. hepa-tica), המספק דם עורקי מן האאורטה, ווריד-השער (v. portae), המספק דם ורידי, שמקורו בטחול ובמעיים. רוב הדם בכ' בא דרך וריד-השער, הוא מהווה כמחצית עד 2/3 ממשקל הכ'. שני הכלים עולים לכ' ומגיעים אליו יחדיו, זה בצד זה, ומקום-כניסתם לכ' נקרא שער-הכ' (porta hepatis). בשער-הכ' יוצאים מן הכ' צינור-המרה המשותף (ר' להלן) וכלי-הלימפה, והם שוכנים לצידם של 2 כלי-הדם הגדולים. בשער-הכ' מסתעפים העורק והוריד כל אחד לשני ענפים גדולים, ובתוך רקמת הכ' נמשכת ההסתעפות לענפים קטנים יותר (ר' להלן).

למערכת-דם כפולה זו משמעות מיוחדת: עורק-הכ' — כדרכם של כל העורקים לגבי איברייהם — מספק לכ' את החמצן הדרוש לתאי-הכ' להפקת האנרגיה לתהליך חייהם ולתהליכים הביוכימיים הרבים המתקיימים בכ', ואילו דם וריד-השער נושא בתוכו את תמרי-הפירוק של המזון שנספגו במעיים. הכ' משמש מעין מעבדה, המייצרת תמרי-בניין לגוף — מזה, ומרחיקה חמרי-פסולת ארסיים — מזה, ניקוז הדם מן הכ' נעשה ע"י 13—5 ורידים (vv. hepaticae), המצטרפים ל2 ורידי-הכ' הגדולים, היוצאים מהכ' בשטחו האחורי ומתקשרים לווריד החלול התחתון.

עיצובו הכ' נעשה בסיבים של מערכת-העצבים האוטר-נומית. סיבי העצבים חודרים דרך שער-הכ' ומלווים את כלי-הדם ואת נימי-המרה.

היסטולוגיה. הכ' מורכב ממספר רב של אוניות (lobuli), בעלות צורה כשל יהלום ריבועים; קטרן 1.5 מ"מ. האוניות מוקפות מחיצות של רקמת-חיבור, המפרידות בין

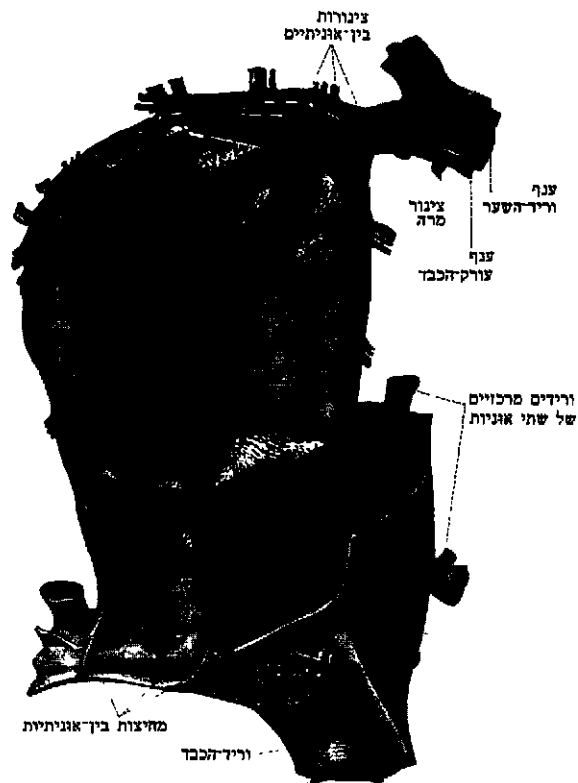

מחיצות בין-אוניות

וריד-הכבד

ציור 2 מודל של אונית-הכבד. חלקה העליון ניטל כרי לחשוף את נימי-המרה ואת הסינוסואידים

ההצלה שייכים עוד מכשירי-פריצה, מסורי-חיתוך (עץ וברזל) ומכשירי חיתוך אוטוגני. באברויני-קפיצה משתמשים כשתמו כל האפשרויות האחרות לחלץ אנשים הלכודים במבנה כוער.

יש צורות מינהליות שונות לשירות הכפאי בארצות שונות. בישראל ממונה שר-הפנים על ביצוע חוק שירותי-כ' (תשי"ט) והתקנות הנובעות ממנו לגבי כל עניין הקשור בכ'. החוק מחייב, בין השאר, את הרשויות המקומיות להקים שירותי-כ' לפי תקנים שנקבעים ע"י השר; אוצר-המדינה חייב לשאת במחצית ההוצאות לקיום שירותי-כ'; הפיקוח על ביצוע החוק והתקנות נמצא בידי מפקח-הכ' הראשי. משרד-החקלאות ממונה על ביצוע החוק למניעת שרפות בשדה וביער, משרד-העבודה — על החוק לבטיחות בתעשייה, ומשרד-התחבורה על החוקים והתקנות הנוגעים לנמלים, לשדות-תעופה ולתחבורה ציבורית.

C. C. B. Morris, *Fire*, 1939; א. דקל, הכבאות, תשי"ח; J. W. Kenyon, *The Fourth Arm A Survey of Fire-Fighting*, 1948; F. Eyre - E. C. R. Hadfield, *The Fire Service To-Day*, 1953<sup>2</sup>; J. V. Morris, *Fires and Fire-fighters*, 1955; J. J. Williamson, *General Fire Hazards and Fire Prevention*, 1958<sup>4</sup>, National Fire Protection Assoc., *Fire Protection Handbook*, 1962<sup>10</sup>, F. Heinberg - W. Fuchs, *Ausbildungsanleitung f. d. Feuerwehrdienst*, 1963<sup>8</sup>; W. Hamilton, *Handb. f. d. Feuerwehrmann*, 1965<sup>9</sup>; H. G. Prager, *Florian 14- Achter Alarm. Das Buch d. Feuerwehr*, 1965. אל. ש.

קָבֵד (לאט' hepar), איבר פנימי בגופם של בעה"ח המי-תרניים ושל האדם, משולב במערכת-העיכול ומרובה-פונקציות בעיכול, בחילוף-החמרים, בפיסיולוגיה של הדם ובחפרשה; הגדולה בכלוטת הגוף.

באדם ממוקם הכ' ברום-הבטן מתחת לחלקה הימני של הטרעפת, מאחורי הצלעות התחתונות, מעל לכליה הימנית ובקרבתם של הקיבה, התריסרין והמעז הגס. משקלו בגבר בין 1.4 ל1.6 ק"ג, באשה — בין 1.2 ל1.4 ק"ג; צבעו חום-אדום. רקמת הכ' קשה, גמישה ושבירה. הכ' קשור לסביבתו ב3 רצועות עיקריות: ברצועה הכלילית (liga-mentum coronarium) — עם הטרעפת; ברצועה החרמשית (lig. falciforme) — עם הטרעפת ועם דופן הבטן הקדמית; ברצועה העגולה (lig. teres), שהיא שריד של וריד-הטבור (ע"ע אֶמבריוֹלוֹגיה, עמ' 878) — עם הטבור. הכ' מחולק ל2 חלקים עיקריים: אונה ימנית, הכלולת 5% מנפחו, ואונה שמאלית. בשטח הקדמי והעליון דבוקות שתי האונות זו לזו, והגבול ביניהן נקבע ע"י חִיץ, שבו נאחזות הרצועות החרמשית והכלילית; בשטח התחתון האחורי נפרדות האו-נות ע"י חריץ עמוק.

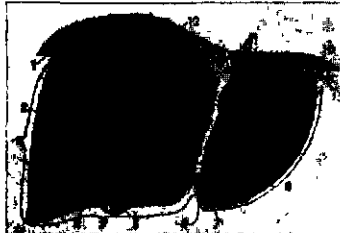

ציור 1. הכבד (סלפנים). 12, 9, 1. רצועה כלילית; 2. פנים קדמיים; 3, 3'. אונה ימנית; 4. שוליים נחומים; 5. שלחני המרה; 6, 11. רצועה חרמשית; 7. רצועה עגולה; 8. אונה שמאלית; 10. טרעפת

מן האונה הימנית מסתעפות 2 אונות נוספות: האונה ה-מרובעת, השוכנת בי-חלקה הקדמי בין שלחני-המרה והרצו-עה העגולה; והאונה המזונבת, הנמצאת מאחור. לשטח התח-תון של האונה הימ-נית צמוד של חוף-

המרה המשותף (ductus choledochus), שנשפך לתרי-סריץ. שלחוף-המרה קשור לצינור-המרה בצינור השלחופי (ductus cysticus).

הכ' בכללותו הוא יחידה תפקודית אחת. המורכבת משי-לזבן של 3 רקמות: (א) תאי אפיתל-הכ' — הפארנקימה; (ב) מערכות דרכי-הדם והלימפה ודרכי-המרה; (ג) תאי-קופפר. — שתי הרקמות האחרונות מוצאן מן המסנכימה. על מבנה תא-הכ' — ע"ע ציטולוגיה; תא. אנסומיה משווה והתפתחות. בע"ח חסרי-חוליות חסרים גם כ'; אולם השם „כ" בפי הזואולוגים מוסב לפעמים על איברים שתפקידם אינו ברור כל-צרכו. איבר דמוי-כ' מצוי לראשונה באזמלון (ע"ע) כבליטה קדמית של המעי, הנשארת חלולה. את צורתו הדואונתית מקבל הכ' בעגלי-יפה ובדגי-חסחוס. שבהם מופיע גם שלחוף-המרה. בבועלי-חוליות מדרג גבוה יותר יש לכ' מבנה דואונתי הדומה מאד לזה של האדם, אלא שמראהו משתנה בהתאם לצורת חלל-הבטן וללחץ השורר בו; בנחשים, למשל, חוזר הכ' לצורתו החד-אונתית.

בעובר-האדם מתחילה התפתחות הכ' בשבוע הרביעי. מקבוצה של תאים השייכים לכיסוי האנדודרמאלי של המעי והבולטים קדימה. במרוצת הזמן נפרד הכ' מהמעי. אולם הקשר ביניהם מקויים ע"י צינור-המרה המשותף. בעובר בגודל של 5—6 מ"מ לכ' 2 חלקים ברורים: גוש עיף שממנו מתהווה גוף הכ', ובליטה חלולה המתפתחת לשלחוף-המרה. חלוקה מיוחדת בשלב זה של ההתפתחות מביאה למבנה הארכיטקטוני של הכ' המבוגר (ע"ע עפול: מערכת ה-).

כ' העובר בעיצומה של התפתחותו (בחדש ה-2-3) גדול-יחסית בהרבה מן הכ' של היילוד ושל המבוגר, וזאת משום התפקידים המיוחדים של הכ' במחזור-הדם העוברי (ע"ע אמבריולוגיה, עמ' 878) וביצירת הדם (ר' להלן). אספקת הדם של הכ' העוברי שונה מזו של המבוגר. בעובר קשור הכ' לשליה ע"י וריד-הטבורי, הממלא בעובר את התפקיד של וריד-השער במבוגר, והוא המזרים לכ' חמרי-פירוק של מזון מהשליה. לאחר הלידה מתנון וריד-הטבור והופך לקרום העגול.

הפונקציות של הכ', (1) בעיכול. הכ' מושתת את ספיגת השומן במעיים באמצעות חומצות-המרה המופי-רשות ממנו (ע"ע מרה).

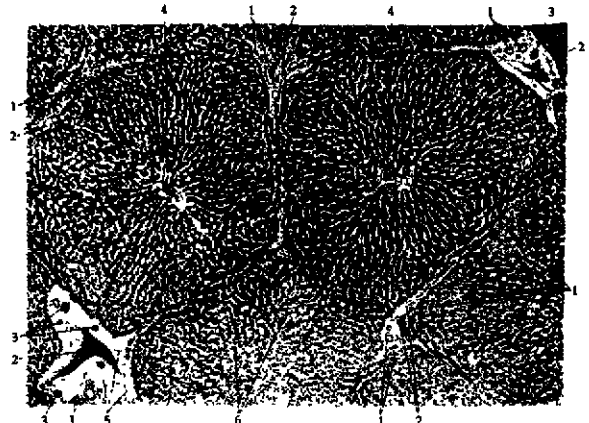

ציור 4 צילום מיקרוסקופי של חתך בכבד: שתי אוניות שלמות, מוקפות חלקי אוניות אחרות. 1 צינוריות-מרה; 2 ורידים כיוואונתיים; 3 ענפי עורקיהכבד; 4 ורידים טרכויים; 5 רקמה חיבורית כיוואונתית; 6 דפי תאי-כבד

אונית לאונית. במרכז האונית נמצא וריד מרכזי, שהוא הענף הקטן ביותר של מערכת-הדם המאספת בכ', הוא משמש מעין ציר לאונית. ענפים קטנים של עורקיהכ', וריד-השער וצינורות-המרה שוכנים יחדיו בפינות האוניות במב-גים המכונים צינורות פורטאליים. תאי-הכ' אפיתליים, בעלי צורה רבי-אונית, ומספר הצדדים 5—12; קוטר התא — 12—25 μ. בכל תא 1—2 גרעינים. התאים מסודרים בדפים חדי-שכבתיים (laminae), המתפשטים לעתים לאורך כל הכ', חוצים זה את זה ויוצרים מבוך מסובך וצפוף; דפים שכנים מתקשרים ע"י דפים מגשרים. דף גבולי, בעל שכבת-תאים אחת, עוטף את כל שטח הכ' החיצון, מ-תחת לקופסית שע"ש גליסון. דפים גבוליים עוטפים גם את הצי-נורות הפורטאליים; דפים אלה חדורים ענפים של עורקיהכ' ווריד-השער, היוצאים מן הצינור הפורי-טאלי בכיוון לאוניות, ואילו צינוריות-מרה יוצאות מאוניות-הכ' וחדרות דרך הדפים הגבוליים לכיוון ה-צינורות הפורטאליים (ציורים 2, 3).



ציור 3 מודל של חלק של אונית. 1 תאי-כבד; 2 סינוסואידים, 3 רשת צינוריות-מרה; 4 מחיצות רטיקולאריות (ציורים 2, 3).

במרחבים שבין דפיהכ' נמצאים נימיה-הדם — הגתות (סינוסואידים). הגתות בכ' רחבות מנימיה-רגילים, הן מצופות תאים (ע"ש קופפר [Kupffer]), בעלי יכולת פאגו-ציטארית, השייכים למערכת הרטיקולו-אנדותרלית. המרחבים שבין דפיה-תאים והגתות מהווים ראשית דרכי הלימפה בכ', ענפים קטנים של עצבי הכ' מסתעפים בין התאים. נימיה-המרה (canaliculi biliaires) נוצרים בין תאי-כ' שכנים, והם — בניגוד לגתות — חסרים דפנות משלהם.

בחתך היסטולוגי נראית האונית כמבנה בעל 5—6 צדדים; במרכזו הווריד המרכזי, ובשוליו מספר צינורות פורטאליים. התאים נראים ערוכים בצורה ראדיאלית, בשורות מסביב לווריד המרכזי. הגתות משתרעות בין תאי-הכ' מהקף האר-ניות עד לווריד המרכזי; פה-ישם בולטים תאי-קופפר המצפים את הגתות. נימיה-המרה נראים היטב רק לאחר צביעה מיוחדת, כפסים דקים בין תאי-כ' שכנים (ציור 4).

דם מעורקיהכ' ומווריד-השער זורם בצינור הפורטאלי לכיוון האוניות, נשפך לגתות ומתערבב בהן. לאחר שהדם חוצה את האונית לכל ארפה הוא מתאסף בווריד המרכזי. מספר ורידים מרכזיים מצטרפים לענפים גדולים יותר — הוורידים התת-אונתיים, הללו מצטרפים לוורידיהכ', זרם-המרה נע בכיוון הפוך לזרם-הדם: תאי-הכ' מייצרי המרה מפרישים את תוצרתם לתוך נימיה-המרה; מספר רב של נימים מצטרפים לצינוריות-מרה בעלות דפנות עצמאיות, ומספר צינוריות יוצרות את הצינור השכן לצינור הפורי-טאלי. לאחר התאחדות נוספת נוצרים שני צינורות גדולים, אחד מפל אונה (ducti hepatici), היוצרים יחד את צינור-

האמוניה ע"י יצירת שתנן, סותר הכי גם חמרים ארסיים שונים הנוצרים בפירוק חמצות אמיניות (ע"ע, עמ' 975/6) ע"י חידקיהמעי הנספגים במעיים (אמינים, פנולים, אינדול, סקאטול וכו'). חמרים אלה נקשרים בכי לחמצה גלוקורנית (ע"ע) או לחומצה גפריתנית; ע"כ נוצרות תרכובות לא-ארסיות, הנכנסות למחזורי-הדם הכללי ונפרשות בשתן. הכי סותר ומפלק גם חידקים ורעלי-חידקים שנספגים במעיים ומגיעים אליו דרך וריד-השער. נמצא, שהכי משמש מצין מחיצה בין המעיים ומחזורי-הדם הכללי, ומגן על הגוף מהר-עלה בחמרים ארסיים וחידקים החודרים אליו מהמעיים.

(8) בחילוף-החמרים של הורמונים, הכי מספק או מסלק הורמונים שונים וע"כ הוא מוסת את רמתם בדם. האינסולין (ע"ע) מתפרק בכי, וקצב פירוק זה משפיע על רמת הגלוקוזה בדם. הכי מוסת את חילוף המים האלק-טרוליים בגוף ע"י מידת פירוק הקורטיזול, האלדוסטרון וההורמון האנטי-דירטי, והוא משפיע על תכונות המין ע"י פירוק הורמון-המין (ע"ע היפוטיזה; יתרת-הכליה; מין).

(9) ביצירת-הדם, בעובר משמש הכי כאחד המני-גזונים ליצירת הדם. לאחר הלידה נעשית יצירת הדם לתפ-קידו הבלעדי של מוח-העצם, ורק במקרים של מחלות שונות הגורמות להרס מוח-העצם מתחדשת יצירת-הדם בכבד ובטחול. תפקיד הכי באדם המבוגר לגבי הדם מצטמצם לשימוש כמאגר לברזל לצרכי יצירת המוגלובין וכמנגנון לפירוק המוגלובין והפיכתו לפילרובין.

(10) הכי כבלוטה (ע"ע), נוסף על פעילותו הסקר-טורית בייצור ובהפרשה של חומצות-המרה (ר' לעיל, [1]), הכי ממלא גם תפקיד אבסורבנטי בשיחזור הגוף מפסולת חילוף-החמרים — חמרי-הפירוק של המוגלובין (ע"ע), המופרשים מן הכי בצורת צפ-י-ה-מרה (ע"ע מרה). מחלות-הכי, שכיחות מחלות-הכי שמחמת זיהומים שונה באיזורים שונים בעולם. בארצות שבהן שכיחה הבילי-רציה (ע"ע) מרובות מחלות-כי כתוצאה ממחלה זו, ואילו בארצות שבהן נפוץ האכינקוקוס (ע"ע) שכיחה פגיעה בכי ע"י כיסיות התולעת.

מחלת-הכי הנפוצה ביותר בישראל היא דלקת-הכי (hepatitis) הנגיפית, המופיעה בשתי צורות הדומות זו לזו בסימניהן: דלקת-הכי הזיהומית דלקת-הכי מנסיוב הזמ-לוגי, סימן-המחלה העיקרי — צהבת (ע"ע), המופיעה עפ"ר לאחר תקופה קצרה של חום והפרעות בעיכול. רוב החולים מבריאים, אך באחו קטן מתפתחת שחמת-הכי (ר' להלן). מספר המקרים המוצרים בישראל נע בין 50 ל-130 לכל 100,000 תושבים לשנה, אך למעשה מספר הנפגעים רב יותר, משום שברובם עוברת המחלה ללא צהבת בולטת לעין. המחלה שכיחה יותר בחדשי-החורף ופוגעת בעיקר בילדים ובאנשים צעירים. צורות אחרות של צהבת אינן תוצאה של מחלה ראשונית של הרקמה המפרישה של הכי, אלא של סתימת דרכי-המרה, או של מחלות-דם שבהן מוגבר הרס החדריות האדומות (ע"ע דם, עמ' 711/2).

מחלת-הכי הכרונית השכיחה ביותר בישראל היא שחמת-הכי (cirrhosis hepatis), בהרבה מקרים אין סיבת המחלה ידועה; בין הסיבות המוצרות — דלקת-כי נגיפית, אלצהליום (ע"ע, עמ' 591), תת-תזונה, בילה-ארציה, הרעלה בתרופות שונות, לפעמים גם אבנים בדרכי-המרה. התהליך הפאטולוגי היסודי בשחמת-הכי הוא דלקת כרונית.

(2) בחילוף-החמרים של הפחמימות, תפקיד מרכזי של הכי הוא לקיים רמה תקינה של סוכר (גלוקוזה) בדם (80—120 מ"ג%) ולהבטיח אספקה קבועה של גל-קוזה לתאים לשם הפקת אנרגיה. הכי אוגר גליקוגן (ע"ע), הנוצר מן הסוכרים הנספגים במעיים ומגיעים אליו דרך וריד-השער, וכן נוצר גליקוגן בכי מעדפי שומן חלבון (גליקוגנוזה). גלוקוזה נוצרת בפירוק-הגליקוגן (גליקוגנוליזה) בתהליך הגליקוליזה (ע"ע) ע"י האנזימים פוספואילאזה ופוס-פאסאזה. כל מאמץ גופני, המחייב צריכה מוגברת של הגל-קוזה בדם, גורם ירידה ברמת הסוכר בדם, וזו גוררת אחריה פירוק הגליקוגן בכי לשם מילוי הפחת בדם; ואילו במצב של חוסר-פעילות מתרחשת צבירה של גליקוגן בכי, לפיכך תכולת הגליקוגן יורדת במשך היום ועולה במשך הלילה. חילוף-החמרים של הגליקוגן מוסת ע"י הורמונים: אינסולין וקורטיזול מסייעים לאחסנת גליקוגן, אדרנלין וחירופסין — לפירוק גלוקוזה (ע"ע הפרשה פנימית; סכר-הדם).

(3) בחילוף-החמרים של השומנים, לכי תפקיד חשוב ביותר בחילוף-החמרים של הטריגליצרידים, הפוספוליפידים והכולסטרול. החמרים השומניים, שנספגו במעיים בסיוע חומצות-המרה שמן הכי, מגיעים לכי בעיקר בדרכי-הלימפה. הכי יוצר ואוגר שומן בצורות שונות, מש-תתף בחלוקת השומן בגוף, והוא המקור היחיד לגופי-סטו הנוצרים מחומצות-שומן והיכולים לשמש מקור להפקת אנר-גיה כשלא ניתן להשתמש בגלוקוזה למטרה זו (למשל, במחלת הספרת).

(4) בחילוף-החמרים של התלבוזנים, הכי משמש כעין מעבדה ליצירה ופירוק של חלבונים, וכן להפי-כתם לשומן ולפחמימות. החומצות האמיניות הבאות מפירוק החלבונים מגיעות לכי דרך וריד-השער ומשמשות לבניין חלבונים-הדם, בעיקר האלבומין וחלק מהגלובולין, וכן ליצירת החלבון הדרוש לרקמת-הכי עצמה. הכי הוא המקור היחיד של האלבומין בדם. כמרכן קיים בכי תהליך סתמיד של צגית חלבון, שומן ופחמימות מחמרי הפירוק של כל אחד מסוגי-מוזן אלה. עובדה זו מקנה לכי חשיבות גדולה בוויסות חלוף-החמרים (ע"ע, עמ' 467/8) הכללי בגוף.

הכי מפרק חלבונים שונים ומשמש מקור לחומצות אמי-ניות הדרושות לכל התאים בגוף לשם יצירת החלבונים הספציפיים להם. בתהליך החמצון הביולוגי (ע"ע) הכי מפרק חומצות אמיניות על-ידי נטילת הקבוצה האמינית, שעשויה ליהפך לאמוניה הארסית, אלא שהכי מרחיק אותה ע"י הפיכתה לשתנן (ע"ע) המופרש בשתן.

(5) הכי והוויטאמינים, ויטאמינים רבים נאגרים או עוברים מטאבוליזם בכי, חומצות-המרה, הנפרשות ע"י הכי, דרושות כדי לאפשר למעיים את ספיגת הויטאמינים המסיסים בשומן (K, E, D, A). הכי אוגר כ-95% מכלל הויטאמין A בגוף, רוב הויטאמינים מקבוצת B נאגרים אף הם בכי (B<sub>1</sub> [תיאמין], B<sub>2</sub> [ריבופלואווין], B<sub>6</sub> [פירי-דוקסין], חומצה ניקוטינית, חומצה פולית, B<sub>12</sub>). הוא אוגר גם את הויטאמינים E ו D (ע"ע ויטמינים).

(6) בקרישת-הדם, בכי נוצרים חלק גדול מהחמרים המשתתפים בתהליך קרישת-הדם (ע"ע דם, עמ' 718—720), ביניהם: הפיברינוגן, הפרותרומבין, הפרוקונורטין (פאקטור VII), התגורם הלאבילי (פאקטור V).

(7) סתירת חמרים ארסיים, נוסף על סילוק



הרס הרקמה האפיתלית וריבוי רקמות-חיבור הלוחצות על סעיפיו הקטנים של וריד-השער ומעלות בו את הלחץ. כתר צאה מזה מתהווה מִימת — הצטברות נוזל בחלל הצֶפֶק (ע"ע בצֶקת) —, והדם מווריד-השער מנוקז בחלקו דרך ורידי הוושט, פיהטבעת והבטן; התרחבות ורידי-הבטן נראית על פני העור בצורת פיתולים כחלחלים. שחמת-הכ' היא מחלה חמורה, ובמקרים רבים היא גורמת מיתה: החולה עשוי לשקוע בעיוף החושים וההפרה מחמת הרעלת הגוף בחמרים ארסיים שאין הכ' מסוגל עוד לסלקם. ולפעמים הוא מת משטף-דם בעקבות פיצוץ ורידי-הוושט; ב 5—10% מהחולים מתפתח פֶרֶטֶן בכ' על רקע השחמת. אחוז חולי שחמת-הכ' בקרב אֶלְפֹּה־ליקנים גדול פי-10 מאשר בכלל-האוכלוסייה.

מחלה קטלנית נדירה היא הַנְּמֶק הַצֵּהוּב הַחֲרִיף של הכ', הנגרם לעתים ע"י הרעלות: התנוונות והרס מהיר של התאים באיזורים נרחבים של הכ'.

הגדלת הכ' היא תופעה פאתולוגית שכיחה מאד — לא רק במקרים של מחלות ראשוניות של הכ' עצמה, אלא גם בעקבות מחלות כלליות או מחלות בחלקי-הגוף השונים. הגדלת הכ' מחמת גודש-דם היא מסימניה של אי-ספיקת הלב הימני (ע"ע לב, עמ' 89/90), וכן היא מופיעה גם במקרים של מחלות זיהומיות רבות.

מריבוי הפונקציות הפיסיולוגיות החיוניות הקשורות בכ' (ר' לעיל) מובן שליקיים פאתולוגיים או פונקציונאליים של הכ' עשויים להתבטא בליקיים תיפקודיים בגוף כולו: הפרעות בעיכול, בייחוד של שומנים — בעקבות הפרעת הפרשת חומצות-המרה; הפרעות בוויסות סוכר-הדם — בעקבות הפרעות הגליקוגֶנֶז והגליקוֹגֶנֶז; הרעלת הגוף באַמֹּנִיָה ובחמרים ארסיים אחרים שמקורם במטאבוליזם של החלבונים; אורטאמינוזות; הפרעות קרישת-הדם; הפרעות אַנדוֹקְרִינִיּוֹת.

H. Elias, *Liver Morphology* (Biol. Rev., 30), 1955, H. Popper - F. Schaffner, *Liver Structure and Function*, 1957, H. David, *Submikroskopische Ortho- u Pathomorphologie d. Leber*, 1964; Ch. Rouiller (ed.), *The Liver: Morphology, Biochemistry Physiology*, I-II, 1963/4; A. E. Read (ed.), *The Liver*, 1967.

היסטוריה. הכ' — כאחד האיברים הגדולים והבר-לטים בגוף — עורר מימיקדם את תשומת-לבם של הרופאים, וברפואה העתיקה נחשב כאחד מ„שלושת המלכים" בגוף האדם (ע"ע לב, עמ' 93). כבר בתבנית-טיט בבליית של הכ' מתקופת חמורבי משתקפת ידיעה רבה באַנאטוֹמִיָה של הכ' על פרטיו השונים; מובלטים האונות, כלי-הדם הגדולים והצינורות. אולם בעיקר נרשמו בתבנית זו הוראות לפירוש מאגי של הפרטים הנראים בכ' לצרכי הגדת העתיד (תמ': ע"ע אַנטוֹמִיָה, עמ' 391). האמונה שבכ' של בהמות שנועדו לקרבן לאלים מתגלים סימנים שעל-פיהם ניתן לנחש את רצון האלים ולהגיד עתידות — היתה נפוצה במזרח התיכון. משם עברה — אולי באמצעות האַטְרוֹסְקִים — למערב, וברומא היתה „הראיה-בכ'" מוסד רשמי ועל-פיה כוונו הכרעות מדיניות (ע"ע הֶרוֹסְפֶסֶט).

בתבליט יוֹנִי נראה רופא הבדק את התולה וממשש את הכ', כתבי היפּוֹקְרַטֶס (ע"ע) מעידים על ידיעת מחלות-הכ', ואחת ממימרתיו מוסבה על שחמת-הכ': „אם במקרה של צהבת מופיעה התקשות הכ' — הרי זה סימן

רע". אולם היפּוֹקְרַטֶס משייך את הכ' למערכת-הדם בלבד. התקדמות רבה בהפרת הכ' והפונקציות שלו הושגה ע"י גַלְנוֹס (ע"ע, ר' שם תמ'). מבחינה אַנאטוֹמִית נתן גאלנוס תיאור מפורט למדי של רקמת-היסוד של הכ', של כלי-הדם בו ושל צינוריות-המרה, וכן הפיר שבְּעוֹבֵר הכ' גדול בהשחאה לממדי הגוף פולה, וגם מפותח כבר בשלב מוקדם. חשובה ביותר ורב-תוצאות בתולדות-הרפואה היתה השקפתו של גאלנוס על הפיסיולוגיה של הכ'. אמנם גם הוא, כקודמיו, ראה בכ' את מקור הוורידים, אולם הוא הפיר בו גם כמרכז התזונה והצמיחה — מושב „הנפש הטבעית", הפועלת בתהליכים הוֹגֵסְטוֹאִטוֹיִים בגוף. לפי תורת גאלנוס, „המיץ הלבן" (χυλός), המכיל את חמרי-המזון שנספגו במעיים, מועבר בווריד-השער לכ', ושם הוא נהפך לדם המזין את הגוף: הכ' הוא מחסן-התזונה לגוף פולה. אולם יש לציין, שכבר אריסטו — 2200 שנה לפני קלוד ברנאר (ר' להלן) — הסביר שהכ' מכיל במידה מרובה את החומר המתוק והמזין שבדם.

גאלנוס אף ערך ניסויים, כגון קשירת וריד-השער, כדי לברר את מעבר הדם דרך הכ'. הוא ורופאים אחרים בעולם העתיק הפירו את רשת כלי-הדם הדקיקים המתפרים את וריד-השער עם ורידי-הכ'. מקחלות הכ' שתיאר — הצהבת, וכן המִיַמֶת שֶמַחמת מחלת-הכ'.

תורתו של גאלנוס — על האמיתות והטעויות שבה — נמסרה לרופאי יח"ב, שלא הוסיפו עליה חידושים מקוריים. סיכום ידיעות יח"ב על פעולות הכ' ניתן בפרק גדול בקאנון של אַבֵּן סִינָא (ע"ע, עמ' 235).

במאה ה-16 החלו האַנאטוֹמִים במחקר מעבר הדם בכ' בעוֹבֵר. וִלְיוֹס (ע"ע) גילה את הצינור המַעְבִּיר בעוֹבֵר את הדם מווריד-הטבור לכ' והמתנוון לאחר הלידה (ר' לעיל, עמ' 534). אותה תגלית עלתה ב-1564 גם בידיו של אַרְגַּנְטוֹס, שעל-שמו נקרא צינור זה (ע"ע אַמְבִּרִיֹּלוֹגִיָה, עמ' 878). ב-1622 גילה אֹנְלִי (ע"ע) את כלי-הלימפה, שהם — ולא וריד-השער — המעבירים בעיקר את החמרים השומניים מן המעיים לכ'. המונוגראפיה הראשונה של הכ', שבה תיאור איבר זה מתקרב להשקפות של ימינו, היא זו של פ. גְּלִיסוֹן (ע"ע), שיצאה-לאור ב-1654, מלווה ציורים ברמה אֶמְנִוִית גבוהה. חיבור זה היה מוחזק ספריסוד בהפרת הכ' כ-200 שנה. קופסית-הכ' קרויה עד היום על-שמו של גליסון. — עם התפתחות המיקרוסקופיה מימי מְלִפִּיגִי (ע"ע) ואילך הוכרו באופן מדויק הסתעפויות כלי-הדם וכלי-המרה בכ', ועם התפתחות תורת-התאים בתחילת המאה ה-19 הוכרו גם תאי-הכ'.

אולם התגליות המכריעות שביססו את ההפרות המו-דרניות בדבר הפונקציות של הכ' נעשו בידי קְלִיֶּד בְּרִנְר (ע"ע). מבחינה אַנאטוֹמִית-פיסיולוגית קבע ברנאר סופית, ש„הכ' חוצה בין מערכת כלי-הדם של איברי-העיכול ובין המחזור הכללי" (1855). אולם חידושו העיקרי היה בתחום הפיסיולוגי-ביוכימי: גילוי תפקידו של הכ' בחילוף-החמרים של הפחמימות. כבר ב-1848 הוכיח ברנאר שסוכר-הדם מוצאו מן הכ', שהוא המווסת את ריכוזו של הסיכר בדם כשאינן בעיה מקבל סוכר במונו; אח"כ הראה שהזרמת סוכר מן הכ' אל הדם מושפעת ממרכזים עצביים שבמוח המוארך, עד כדי גרימת ספרת בחיית-ניסוי בעקבות „הדקירה" בלשד המוארך. גולת-הכותרת של מחקריו של

כיצור תבוני, אמנם עומד בשלב גבוה של ההיירארכיה של הטבע, אך יחד עם זה אין הוא אלא, כשאר הקיים, חלק של הסדר הקוסמי האחד; ואילו האדם כיצור חברתי כל כבודו בא לו בהתאם לפונקציה שהוא ממלא בחברה. עם התפוררותן של מדינות-העיר היווניות התפתחו שני כיווני-מחשבה: מצד אחד האדם, שמסגרתו הקבועה אבדה לו, החל לעמד על פרטיותו, המבודדת מן המערך המדיני-חברתי, ועל ערכם של חייו האישיים; מצד שני התעמקה תודעתו כיצור המשתייך למין האנושי כולו, שחבריו הם בעלי סבע אחד ביסודו. אסכולת הסטואה (ע"ע), שפיתחה כיווני-מחשבה אלה, ראתה בטבע סדר מוסרי נעלה שנטבע בו ע"י האל, ובחוקיו — חוקי התבונה, שהיא משותפת לאל ולבני-האדם. קירבה זו מעניקה לבני-האדם מעמד מיוחד בין שאר היצורים: הם יודעים לפענח, בכוח תבונתם, את חוקי-הטבע ולחיות על-פיהם; והם יודעים להשתמש בהם כקנה-מידה לחוקי-אנוש, שנועדו להבטיח את כבודם של כל בני-האדם בזכות שוויונם הבסיסי.

בפילוסופיה של יח"ב, הנוצרית ביסודה, שוב הודגשו קירבתו המיוחדת של האדם לאלהים ויתרונו על פני שאר היצורים, אולם הדגש הושם בצד הדתי-מוסרי, ולא דווקא התבוני. לפי תומס מאקוונז (ע"ע) כ-האדם מקורו באלהים, שברא את האדם בצלמו, כאישיות (persona); בתור שכזה חונן האדם בשלמויות תחיליות שאינן ניתנות לביטול או להשחתה גמורה, וביכולת בלתי-מוגבלת, טבעית ועל-טבעית, לפתח שלמויות אלה. בראשית הרנסאנס הופיעה גירסה דומה לכך במידת-מה, בספר De dignitate hominis („על כבוד-האדם“), שנכתב בידי פיקו דלה מירנדולה (ע"ע) ב-1487: האלהים ברא את האדם בלי לכפות עליו דרך-חיים מוחלטת ונתן לו מירב הדברים, בעוד שיצורים אחרים לא קיבלו אלא חלק מוגבל; המלאכים, למשל, היו עם ראשיתם מה שיהיו תמיד, ואילו האדם יכול ליהפך אם למלאך ואם לשטן. בלו פסקל (ע"ע) נתפוזן לעשות את „ההיגיונות“ שלו אפולוגיה של הדת הנוצרית תוך הדגשת אפסיותו של האדם לעומת בוראו, אך עם זאת מציין הוא שאמנם „האדם אינו אלא קנה, אך קנה חושב“ — ובכך כל כבודו. עם גבור המגמה הרציונאליסטית במאות ה-17—18, כשהשתחררה הפילוסופיה יותר ויותר מהנחות תאולוגיות, געשה ניסיון לבסס את הזכויות היסודיות של האדם על תורת המשפט הטבעי (ius naturae), בלי להודקק לחוק אלהי (divina). גרוטיוס (ע"ע) טען, שהמשפט הטבעי, שאותו מגלה האדם בכוח תבונתו בלבד, היה מתקיים גם אילו לא היה אלהים בנמצא: חוקי הצדק והמשפט נובעים מהטבע עצמו, ולא ממקור אלהי; הם מבטיחים לאדם באשר הוא אדם זכו-יות שאינן ניתנות לביטול או להעברה (inaliénables). ג' לוק (ע"ע), ב„שתי מסכתות על השלטון המדיני“, מונה כזכויות כאלה: את זכותו של כל אדם לקניין (אישיותו ורכושו), ואת הזכות לחופש המחשבה, המצפון והדיבור. תורה זו מונחת ביסוד „הכרות-העצמאות“ האמריקנית מ-1776, שהצהירה על הזכות לחיים, לחופש ולביקוש האושר כעל זכויות שאין להעבירן. גם „הכרות זכויות האדם והאזרח“ של המהפכה הצרפתית מ-1789 מצהירה על הזכויות לחופש, לקניין, לבי-טחון ולהתנגדות-לדיכוי כעל זכויות טבעיות שאינן ניתנות לביטול. אולם הוגים שונים עירערו על תקפותו של המשפט הטבעי (ביניהם כבר קרנאדס [ע"ע] בזמן העתיק; יום

ברנאר בתחום זה היתה גילוי הגליקוֹגֶן בכ' ב-1857. במחקר הקליני של מחלות הכ' — תוארה השחמת לראי שונה בידי ג'ון בראון (J. Browne) ב-1685. תיאור מושלם יותר ניתן בידי האירלנדי סמיואל בלק (S. Black) ב-1817 ובידי לאנק (ע"ע) ב-1819, שטבע את השם cirrhosis. הנמק הצהוב החריף של הכ' תואר ב-1858 בידי הגרמני פ. ת. פרייכס. שחמת שאינה מסתמנת בהקטנת הכ' אלא בהגדלתו תוארה בידי הצרפתי ו. ש. אנו (V. Ch. Hanot) ב-1891. הגדלת הכ' בעקבות מחלות סיסטמיות תוארה, למשל, בידי האיטלקי ג. באנטי ב-1894; התסמונת של לחץ-יתר בווריד-השער — בידי חוקרים צרפתים ב-1899. הדלקת הנגיפית של הכ' הוגדרה בידי חוקרים אמריקנים ב-1942.

הכ' במקורות העבריים. יש סבורים, שהשם כ' נגזר מ„כובד“, מאחר שהאיבר הוא הגדול והכבד שבאיברי-הבטן. השם כ' מופיע כ-10 פעמים בתנ"ך — לעומת הלב, שנוצר 84 פעמים. קהותה של „היתרת על הכ'“ (שמ' כט, יג, ועד) לא הובהרה בוודאות לא ע"י הפרשנים המסורתיים ולא ע"י החוקרים החדשים. פציעות הכ' נחשבו, כנראה, למסופנות ביותר: „עד יפלח חץ כבודי“ (משלי ז, כג). יחזקאל הנביא בבבל מזכיר את נחש הבלים ב„ראיית-הכ'“ (יחז' כא, כז).

בתלמוד נזכרת הצהבת בשם ירקון (שבת קל"ד, ע"א), ויש רמז למימת-הבטן (שם ל"ג, ע"א), הנקראת הידרוקון מקום פניסת וריד-השער לכ' נקרא „חצרה-הכ'“.

ערכו של הכ' בפיסיולוגיה של העיפול מובלט ע"י הרמב"ם (פרקי משה, מאמר א'): „העיכול שיהיה באצי טומכא הוא מין ממיני ההשתנות, וכן גס-כן ההשתנות אשר בכ'“. ב„שערי השמים“ לר' גרשון בן שלמה (המאה 13) נזכרות צינוריות-המרה: הצינור „יתחלק בתוך בשר הכ' לחלקים הדקים כשער“; וכן נזכר הכילוס הלבן ונרמות ההטמעה של חמרי-המזון המובאים לכ': „ויתחלף המזון לטבע האברים“.

בספרות הרפואית העברית המאוחרת, כגון ב„מעשה טוביה“ (ע"ע טוביה בן משה הכהן), מתוארות „סתומות התלהבות“ [= דלקת] של הכ' וגם תמונת מחלה המתאימה לשחמת-הכ' המתקדמת: „גיפוח הבטן ורוזן הגוף וגון ער-פומי“.

J. Preuss, *Biblich-talmudische Medizin*, 108–111, 249/50, 1911; J. O. Lebowitz, *Studies in the History of Alcoholism, I: Description of Liver Cirrhosis by S. Black, 1817* (Brit. J. Addict., 61), 1965; N. Mani, *Die historischen Grundlagen d. Leberforschung*, I–II, 1959–1967

יה. ל.

**כְּבוֹד**, מושג בעל שתי משמעויות יסודיות: האחת מוסבה על ערך פנימי (Würde, dignity), המיוחד למין האנושי — הן לכללו, הן לפרטיו באשר הם חברים בו; השניה מוסבה על ההערכה הנאה מבחוץ (Ehre, honour), פלפי קבוצות או יחידים. במשמעותו הראשונה הוא נידון בתחום הפילוסופיה המשפט ככ'האדם; בשניה — בתחום הסוציולוגיה.

(א) בפילוסופיה כ'האדם פירושו ביטוי לערכו הפנימי של האדם, המזכה אותו, כמין, במעמד מיוחד לעומת יצורים אחרים במערכת היקום, וכפרט — בשוויון זכויות יסודיות במסגרת החברה האנושית. בהגות העתיקה הקלא-סית לא מצא מושג זה את ביטויו, משום שלפיה האדם,

מגובשת, ואף אינסטיטוציונאלית (אטיקטה). כאלה הם ביטויי הכ' כלפי האצילים בחברה הפאודאלית (ומן רב לאחריה), וכן מנהגי הכ' כלפי הנהנים הפמרים בדתות שונות, וכד'. המוסריות החברתית נבנית מתחושת הכ', בפרט כש-מצויים ציוויים מוסריים-פראגמטיים חשובים, שאינם יכולים להתמלא באמצעות חוקים בלבד, או כשאין אפשרות לפקח על שמירת החוקים למעשה. בכך נכללים התנהגות מכובדת בין שכנים, "חובות-כבוד" שאינם מאושרים בתעודות שבכתב, כיבוד מורים וקנים ודומיהם. הפעולות הנובעות מתחושת הכ' של הפרט מתבצעות הן עקב התחשבות הפרטים בהערכה הסוציאלית המקוּוה הן ע"י הפנמת רגש החוכה (ע"ע מצפון). במובן זה, ספק אם יכולה החברה להתקיים בתוקף חוקים והפעלת פניה בלבד, ללא תחושת-כ' יעילה. — תחושת-הכ' ומושג-הכ' רבי-חיוניות הם בשיאה של תרבות; הם הולכים ודהים בתקופות-דקאדנציה או בתקופות-מעבר, בתקופות כאלו מדובר על אבדן רגש הכ', ויש שמושג-הכ' מתפוררים זוכים להלעה (למשל, דון קיחוטה כדמות של אביר).

לכל תרבות מושג-הכ' משלה; הם מבטאים את הדמות האידיאלית המקובלת עליה, ומסייעים לגיבוש האופי האנושי הרצוי. מושג-הכ' של ביורוקראט קונפוציאני שונים מאלה של פאטריקוס רומי או של אביר מיה"ב; ואלה של תלמיד-חכם יהודי שונים מכל אלה. נוסף על מושג-הכ' החלים על החברה כולה מצויים בכל חברה — אף פרימיטיביות — מושג-הכ' מיוחדים לרבדים, חוגים ובעל-פונקציות שונים; כך, למשל, בצבאות מקובל "כבוד הדגל" (מעבר לחובת ההישמעות לפקודות ונוסף עליה). מושג-הכ' פראגמטיים נפוצים במקצועות הרפואה, הספורט ואף במסחר. בהרבה מקצועות ואיגודים קיימים בתידין של כ', השופטים לא לפי חוקי המדינה, אלא בהתאם למושג-הכ' המיוחדים של החוג המסויים. יש והכ' הופך לתחושה מסתייגת ואגרסיבית כלפי חוץ, למשל הכ' הלאומי או המעמדי, המשמשים לעתים מקור לתוקפנות. מושג-הכ' מיוחדים מתלווים לשני המינים: במונח "ג'נטלמן" (ע"ע) כלול כבודו של הגבר (האביר) "להגן על האשה וכבודה; כבוד האשה כולל, בתרבויות שונות, את החובה להגן על בתוליה או על ייחודה המיני לבעלה (או לאהובה).

רגש הכ' ניתן לחלוקה מבחינת כיוונים שונים של פעילות האדם או רמות שונות של מציאותו — חלוקה המגיעה לפעמים עד כדי הפרדה מפליגה. ייתכן, למשל, שאיש-צבא ישמר בקפדנות ותוך הקרבה עצמית על כבוד הדגל, ועם זאת יגלה אדישות למושג-הכ' משפחתיים או עסקיים; רופאה עשויה להסתכן תוך שמירה על כבודה המקצועי, ואותה שעשה להתייחס בביטול למושג-הכ' סנסואליים מקובלים. — מושג-הכ' הם תכנים היסטוריים חולפים: אין דמיון בין כבודה הסנסואלי של האשה בחברה מונוגאמית (צניעות) לזה של אשת-הרמון. — אין קשר ברור בין תפקידו הקונסטרוקטיבי של מושג הכ' לגבי החברה למידת עצמתו. כך, למשל, מושג-הכ' המקובלים בין גאנגסטרים, מבריחי-מכס, גנבים ורועי-זנות הם חריפים ביותר ושמרים בהקפדה, אחת הסיבות לכך — היעדר הגנת החוק לגבי צרכי הליפוד הפנימי של מקצועות אלה.

בחברות ובתרבויות שונות יש רבדים חברתיים, שהמש-תייכים אליהם טיפחו במיוחד את המושג ואת התחושה של

[ע"ע] הגל [ע"ע] בזמן החדש) בשל חוסר פיסוס ובהירות. פ. שילר (ע"ע) בחיבורו "על הנשגב" טען, שהתכונה האפיי-נית למין האנושי היא הרצון, וראה באלימות את הפגיעה הקשה ביותר בכי-האדם בהיותה ביטול רצונו של הזולת. קנט (ע"ע) קבע שהאישיות האנושית היא הדבר היחיד בטבע שהוא בעל ערך פנימי, בהיותה תכלית לעצמה, ונתן את ההגדרה הקלאסית של כי-האדם בנוסחה הנגזרת השניה של הציווי הקאטגורי, האומרת: "עשה פעולתך כך שהאנו-שות, הן שפך הן שבכל איש אחר, תשמש לך לעולם גם תכלית ולעולם לא אמצעי בלבד". אולם ביסוסה התאורטי של הנחת ערך פנימי זה לא עלה בידו.

אע"פ שחוסר פיסוס תאורטי להנחת ערכו המיוחד של האדם במערכת הבריאה, הרי שרעיון כי-האדם הפך לנחלת התודעה האנושית המודרנית. רעיון זה הינחה את ועדת האו"ם לניסוח, "ההצהרה האוניוורסאלית של זכויות האדם", שבמבוא שלה נאמר: "... ההכרה בכ' הטבוע בכל חברי המשפחה האנושית, ובזכויותיהם השוות שאינן ניתנות לה-עברה, מהווה את היסוד של החופש, של הצדק ושל השלום בעולם".

#### רע"ע זכויות-האדם.

C. L. Becker, *The Declaration of Independence*, 1942<sup>2</sup>; J. Maritain, *Les Droits de l'homme et la loi naturelle*, 1942; R. Schneider, *Von d. Würde d. Menschen*, 1945, Unesco, *Autour de la nouvelle Déclaration universelle des droits de l'homme*, 1949; M. S. Sumec, *Philosophical Bases for Human Dignity and Change in Thomistic and American Non-Thomistic Philosophy*, 1953; E. Bloch, *Naturrecht u. menschliche Würde*, 1961; Z. Klein, *La Notion de dignité humaine dans la pensée de Kant et de Pascal*, 1968

#### 3. קל.

(ב) במשפט. החוק מגן מפני פגיעה בכי-האדם ע"י איסורים של המחוקק או של בית-המשפט. ע"י העגשת הפוגע וחיובו לשלם לנפגע פיצוי בכסף, רע"י הגבלת סמכויותיהם של השלטונות ושל מוסדות ציבוריים ואיסור פירסום פוגע. על ההגנה על כי-האדם במערכות-משפטיות שונות — ע"ע דבה, הוצאת, ול שו"ה רע. — הוראות החוק הפלילי והאזרחי הישראליים בעניין הוצאת שם רע אוחדו, שוכללו והורחבו בחוק איסור לשון-הרע, תשכ"ה—1965. לפי חוק זה לשון-הרע הוא דבר שפירסומו עלול להשפיל אדם בעיני הבריות או לעשותו מטרה לשנאה, לבוז או ללעג, לפגוע במשרתו וכד', או לבזותו בשל מעשים, התנהגות או תכונות המיוחסים לו, או בשל מוצאו או דתו. החוק אף רואה פגיעה בכ': בהעמדה לדין פלילי על עבירה שאין לה שחר; בפתיחת הליך-נפל — בודון, בלי סיבה סבי-רה — בפלילים, בפשיטת-רגל או בפירוק; בחקירת עד שיש בה משום עלבון, וכן בתקיפה ובחטיפה. — הגבלת הסמכויות בעניין מאסר בשל חוב, מעצר, חיפוש, חקירה, קבורה וניתוחי-מתים מגינה גם היא, במידה שיד החוק הקיים מגעת, על כי-האדם בחייו ואחרי מותו.

#### מ. מ. כ.

(ג) במציאות החברתית משמעותו של כ' היא תחושת הערכה של החברה כלפי יחידים או כלפי רבדים חברתיים מסויימים, וכן החשבתם העצמית של יחידים ורבדים אלה, עפ"ר — כהשתקפות חזרת של יחס החברה אליהם. מתחו-שה כפולה זו נובעת התנהגות קבועה של הכלל כלפי זוכי-הכ' ושל זוכי-הכ' בציבור. לעיתים היא לובשת צורה

להסביר את מהות החזון הנבואי (ע"ע נבואה); הראב"ע, ריה"ל והרמב"ם זיהו את הכ' עם השכינה (ע"ע). — זרמים מיסטיים ביהדות (ע"ע קבלה) שיהו ל"כ" משמעות מיוחדת — כנברא ראשון, או כנאצל, שהוא אותה בחינה של האלהות שאליה מסוגלת להגיע יכולת ההשגה האנושית (ע"ע חסידות אשכנז, עמ' 821/2, 824).

מ"כבדו" של הגל מתחייב הכ' שיצוריו חייבים לו. יראת ה' וקבלת עול מלכותו ועבודתו מתוארות הרבה כ"מתן כ" או "שימת כ" לה" (יהוה, יט; שמי"א, ה; ישע' מב, יב; ירמ' יג, טז; מלא' א, ו; תהי' כט, א; ועוד).

(ב) "כ" במישור האנתרופולוגי משמש במקרא בשתי משמעויות: (1) כביטוי לשוני לעצמותו של האדם — שם נרדף-כמעט ל"נפש"; (2) לציון של הערכת קנייני האדם בחומר (עושר, מעמד חברתי) או ברוח (ענוה, חכמה).

(1) הכ' האמור במקרא לגבי האדם משמעו הרבה פעמים אישיות האדם, וכך הוא נתפס בתרגומים ובפרשנות (רס"ג, ראב"ע, רד"ק, ועוד) [השור: "שָׁמַח לְבִי וַיִּגַּל כְּבוֹדִי" (תהי' טז ט); "למען יזמרך כ" [שם ל, יג]; וכן שם נו, ט; קת, ב; ועוד]. כינוי זה מעיד על מעמדו הרם של האדם במערכת היחסים: אלהים—אדם—יקום. ההבנה של הערכת האדם במקרא תלויה בתפיסת מובנה של בריאת האדם, "בצלם אלהים" (ברא' א, כו—כו), או "בדמות אלהים" (שם ה, א).

פשוט הכתובים נראה, לכאורה, כמכוון לדיקון, אולם משמעותם היא נושא גדול להגות הדתית וניתנת לפירושים שונים. עכ"פ ברור, שלאדם ניתן מעמד מיוחד בבריאה, מעמד שבו הוא נבדל משאר כל היצורים. הגל האציל מכבודו (ר' לעיל) על האדם (ו"תחסדו" מעט מאלהים וכ' והדר תעשרו" (תהי' ח, ו]); האדם רוכש לעצמו את תהילת הכ' מתוך שניתנה לו היכולת לשלוט על סביבתו, ועיי' להידמות לבוראו במלאכת היצירה (שם שם, ז—ח; והשור ברא' א, כח: "מלאו את

הארץ וכבשה ורדו..."). בכיבושו את הטבע האדם תופס את מקומו הייחודי (השור איוב, פרק כח); אולם הוא מפיר שכ' זה הוענק לו מאת ה' ומכיר תודה לו ("פבדו ומרים ראשי" (תהי' ג, ד)). אין תהילת הכ' שבמעשי יצירתו של האדם יכולה להעבירו על דעתו ולהביאו לשווא לעצמו כבוד אל; גם בשעת גאוותו על השגיו בכיבוש הטבע לא ניתן לו לשפוח שאין הוא מסוגל לרדת לסוף חכמתו של הגל הצפונה בטבע (איוב, שם). תוכחתם הקשה ביותר ולעגם הנקב של הנביאים מכוונים כלפי האדם המשים עצמו אלה או כעין-אלה (ישע' יד, יב—טו; שם לו, כא—כט; יחז' כח, א—יט; ועוד). בעמדו מול הגל חש האדם באפסותם ובפחיתות-ערכם של הכ' וההדר שבהם עוטר, לעומת ה' — שלו בלבד נאה כ': "מה אנוש כי תופרנו ובן-אדם פי תפקדנו" (תהי' ח, ה); "מה אדם ותדעהו בן-אנוש ותחשבהו" (שם קמד, ג); "חללו לכם מן האדם אשר נשמה באפו כי במה נחשב הוא" (ישע' ב, כב). גם כבודו והדרו של האדם בעולמו אינם עומדים לעד: הם נעלמים כליל ביום ה' — יום-הדין, מפני הדר גאון ה' (שם שם, יז—כא; שם ה, יג—יז). — קריאתו הנואשת של קהלת (ג, יט): "ומותר האדם מן הבהמה אין" — מתייחסת לגורלו של האדם בעולמו ולא למעמדו בבריאה. מתהלים ומאיוב מתפרשת משמעות אחרת של הכ' המוענק מן האל לאדם, היא יכלתו להגיע להפְּרָת הָאֵל. לרעיון זה ניתן אח"כ ביטוי עז בסיפורו של יהו"כ — בתפילת בעילה, המסמיכה לאותו פסוק שבקהלת את הקביעה: "אתה

הכ', המתייחס למעמדו ולכל אחד מהם מבחינה אישית כבן המעמד ההוא, עד כדי העלאת ה"כ" לדרגת ערך עליה, המוצב אף מעל לערך החיים עצמם; מכאן — החובה "לשמור על הכ'", ובפרט "להגן" עליו, אף במחיר החיים. לעיתים נבע יחס זה מהכרה עצמית מופלגת של בני רבדים אלה, ולפעמים טופח במכוון כדי לקיים בהם הכרה זו (וע"ע אצירות; בושידו [כרך-מילואים]; דיקרב; תרקירי [כרך-מילואים]).

מושגי-כ' של שכבה מסוימת או של שכבות מסוימות יש שהם הופכים לתופעה לאומית (או ציוויליזאטורית) כללית, או מתאפיינים ביזמרה לכך — למשל, ה"ג'נטלמן", שהוא תערובת של מושגי-כ' פאודאליים ומשפיליים-הומאניסטיים. דמוקראטיזאציה של מושגי-כ' מתקשרת לרוב בטיטושוש והרפיייתם. חיעדרם או חולשתם של מושגי-כ' לגבי שטח פעולה מסויים מעידים על בעייתיות הנוצרת באותו שטח פעולה במציאות החברתית. כך, למשל, התקיים מושג חיוני מאד של כבוד-ה-מ-ל-א-כ-ה ביה"ב וראשית הזמן החדש באירופה, ואילו בחברה התעשיינית המאוחרת קשה לגלות חוש מפותח לכבוד-העבודה בין השכירים. בדרך האחרון מתחילים האיגודים המקצועיים לשים לב לכך.

הכ' הוא מיסודו מושג סוציאלי, ואינו חל על חווייתו הדתית של האדם. ביהדות (ר' להלן) היפוכו של חילול-השם אינו כיבודו אלא קידושו; יהודים שהקריבו את עצמם על קידוש-השם לא עשו זאת מתוך רגש כ', אותו דבר אמור במארטירים הנוצרים במאות הראשונות לסה"נ.

K. Binding, *Die Ehre, der Zweikampf*, 1909<sup>2</sup>, E. Terrailon, *L'Honneur, sentiment et principe moral*, 1912; T. V. Smith, *Honor* (Encycl. Soc. Sci., VII), 1932; H. Speier, *Honor and the Social Structure*, 1935, H. Reiner, *Die Ehre*, 1956; J. Pitt-Rivers, *Honor* (Intern. Encycl. Soc. Sci., 6), 1968.

א. לי.

ביהדות. מבחינה לשונית המלה כבוד מורה על פבד: משא, ערך — בניגוד לקל: "נכבד" לעומת "נקלה" (השור שמי"א ב, ל), ובסמיכות להדר — גם על פאר יופי, חיצונים או פנימיים (השור ישע' לה, ב; תהי' ח, ו; שם קמה, יב; ועוד). במקרא המושג כ' מצוי על שני מישורים: (א) קודש (כמושג תאולוגי) ו(ב) חול (כמושג אנתרופולוגי וחברתי).

(א) "כ" הוא מתארו של האל ("מלך הכ'") (תהי' כד, ז—י); "גל הכ'" (שם כט, ג), והוא מיוחס לה' מבחינת התגלותו בעולמו, וזאת מכמה פנים: (1) הבריאה כולה מבטאה — או מציגה — את כבוד ה' ("מלא כל הארץ כבודו" [ישע' ו, ג]; "השמים מספרים כבוד אל" (תהי' יט, ב); וכן ישע' לה, ב; ועוד); (2) כבוד ה' מתגלה במעשי ה' בהיסטוריה, בפרט בישועה שהוא מושיע את עמו ("...את כבדי ואת אתתי אשר עשיתי במצרים" [במד' יד, כב]; ותגלה כבוד ה'" [ישע' מ, ה]); "..." וכבוד ה' עליך ורח" (שם ט, א); ועוד הרבה); (3) "כבוד ה'" הוא לפעמים התגלות ספציפית, מראה הנתפס בחוש או בחזון והמתואר לפעמים כאור, כענן, כאש, או אף בדימוי ציורי מורכב. כזה הוא "כבוד ה'" ביוחד במעמד הריסיני (שמ' טז, ז, י; שם כד, יז—יח; דב' ה, כא) ובמתן הלוחות השניים (שמ' לג, יח, כב), בשכנו במשכן (שם מ, לד—לה) ובמקדש (מל"א ח, יא), וכן במרכבה (ע"ע) של יחזקאל (ע"ע, עמ' 733/4, 744). בדימוי זה של ה"כ" דנה הרבה ההגות הדתית-פילוסופית המאוחרת במאמציה

הבריות" (רמב"ם, הל' כלאים י', כ"ט). משום כבוד-הבריות נאסר לבצע ברשות-הרבים פעולות שונות שיש בהן משום מיאוס (שבת י"ב, ע"א). נקבעו כללים להפסקה בקריאת-שמע "מפני הכ" — לשאול שלום ולהשיב שלום לבני-אדם (ברכ' י"ג, ע"ב—י"ד, ע"א). — פגיעה בכבודו של אדם ("בושת") גוררת תשלום פיצויים מתאימים — "הכל לפי המבייש המתבייש" (כת' מ', ע"א). היא אחת מאבות-ניזקין (ב"ק ד', ע"ב); תשלומי בושת פעמים הם חלק מפלל חמשת החיובים המוטלים על החובל בחברו. ופעמים הם לבדם מהווים את גוף הנוק (וע"ע נזיקין). אף המבייש בדברים קנסהו חכמים (רמב"ם, הל' חובל ומוזק ג', ה'). באגדה מושווה בזיון כבודו של אדם לרציחתו. משום "דאזיל סומקא ואתי חיודרא" (ב"מ ג"ח, ע"ב). כבוד האדם אינו פוסק במיתתו, ושורה של הלכות נאמרה בכבוד המת (וע"ע מות, עמ' 882: קבורה). — עיקרם של הדברים הללו הוא בייחוס הכ" אל ה"אני" תוך כדי דרישתו מן הזולת.

ביטויי החיצון של כבוד האדם כלפי עצמו הוא בעיקר בדרך התנהגותו. ובפרט בהקפדה בלבושו. "דרי קרי למאני מכבדותי" (שבת ק"ג, ע"א). רבי היה מוסיף לאחר תפילתו את הבקשה "שתתן לנו... חיים של עושר וכ" (ברכ' ס"ז, ע"ב). אף לפרטים בדיני-ממונות ניתנת הנמקה הנוכעת מהערכת הכ" האנושי: "בא וראה כמה גדול כבוד-הבריות: שור שהלך ברגליו — חמשה, שה שהרכיבו על כתפיו — ארבעה" [לעניין תשלומי ד' וה' בגנב] (ב"ק ע"ט, ע"ב). ר' אליעזר בן הורקנוס אמר: "יהי כבוד חברך חביב עליך כשלך" (אבות ב', י'). ובן-זווא אמר: "איזהו מכובד — המכבד את הבריות" (שם ד', א'). האדם חייב בכבודו העצמי כנברא בצלם; אמרו: "אפילו בשעת סכנה אל ישנה אדם את עצמו מן כבודו, שהרי יצאו אלו [חנניה מישאל ועזריה] לישרף — וקישטו עצמם" (תנח' נח, י').

תפיסה זו של כבוד האדם מתייחסת לכל אדם באשר הוא אדם. שכבוד בוראו טבוע בו ומספק, כביכול, אצלו. אפילו עבד כנעני "יש לו בושת" [לדעת חכמים] (ב"ק פ"ז, ע"א). ואפילו המבייש את עבדו-שלו עובר על איסור, ש"לעבדות מסרם הכתוב ולא לכושה" (נדה מ"ז, ע"א). אולם ככל שגדל לה מעלת האדם על-אדמות גדלה האחריות לכבודו. ובפרט אמורים הדברים כלפי בני-ישראל, שכל ישראל בני-מלכים הם, ו"כולם ראויים לאותה איצטלא" (ב"מ ק"ג, ע"ב). ברכה מיוחדת נקבעה ע"י חז"ל לרואה מלכי-ישראל: "ברוך שחלק מכבודו ליראיו, והרואה מלכי-גויים אומר: "ברוך שנתן מכבודו לבריותיו" (ברכ' ג"ח, ע"א); כ" זה הוא חלק מ"כבוד גבוה, ולפיכך "מלך שמחל על כבודו אין כבודו מחול" (כתר י"ז, ע"א).

רעיון מרכזיותו של האדם בכריאה והאמונה שלמען האדם נברא העולם — מצויים בהגותם של הפילוסופים הדתיים והמיסטיקנים, רובם ככולם. רק הרמב"ם שולל רעיון זה ואמונה זו שלילה נמרצת, אע"פ שגם הוא מייחד לאדם מקום ראשון-במעלה בין הברואים בעולם שמתחת לגלגל-הירח (מרנ' ג', י"ג—י"ד). את רעיון הכ" שהאדם חייב לעצמו הרמב"ם גורס כאמור ביחס ל"חכם", ו"א למי שמיצה את ייעודו של בן המין האנושי — להיות עובד-ה' באמת: הלה "מובדל משאר העם" לא רק "בחכמתו ובעזרתו" אלא גם "בהילוכו ובמלבושו" ובכל מעשיו, "שיהיו גאים ומתור-קנים ביותר" (הל' דעות, פ"ה).

הבדלת אנוש מראש ותפירהו לעמוד לפניך. ראיית "צלם אלהים" באדם משתקפת גם בהנמקה של מצוות. היא מפורשת כבר במצוות בני-נח — בקביעת ייחודו של האדם מכל היצורים מבחינת איסור שפיקת-דמו (ברא' ט, ו). מניעת בזיון האדם, שהוא "דמות דיוקנו" של האל, היא, כנראה, טעם איסור הלנת נבלת התלוי: "לא תלין נבלתו על העץ... כי קללת אלהים תלוי" (דב' כא, כג — לפי רש"י, שם).

(2) "כ" רוח כשם-נרדף לרכוש וממון או למעמד חברתי רם. המלה מופיעה לעתים קרובות בצירוף למלה "עושר" (משלי ג, טז; קהל' ה, ב; דה"א כט, יב; ועוד), או במשמעה של זו (ברא' לא, א), וכן לציון השלטון (ברא' מה, יג; דה"ב, א, יא—יב). אולם גם קנייני הרוח הם כ"; כ" הוא שָׁכַר וְכִיָּה לעוסק בחכמה, או בתורה (משלי ג, לה; שם ה, יח), ומידות נאות הן כ' לבעליהן (שם טו, לג; שם כ, ג; ועוד). מכאן הערכת החכם בחברה: "כ" חכמים יתחלו" (שם ג, לה), וכן מצנת ההדרת פני זקן (ויק' יט, לב) — שנת-פרשה לאחר-מכן, בהלכה ובאגדה, כמכוננת ליראת-הכ" מפני החכם, בהקבלה למצנת כבוד אב ואם (ע"ע). ממשמעות זו של מושגי הכ' וההדרת התפתח גם המושג של הידור מצנה (ע"ע מצנה). — בצד ההטעמה של הערכת הכ' כמעלת הרוח והנפש אין התורה מזלזלת גם בנוי ובפאר החיצון, בייחוד בלבוש — שהוא מסימני דרגת כבוד-האדם. הכהן הגדול, כמי שנמצא במעלה הגבוהה ביותר של קדושה וכבוד-האדם, בגדיו היו חייבים להיות "לכ' ולתפארת" (שם כה, ב).

ביהדות הַבְּתוּרָא מִקְרָאית. בניין-אב בתפיסת חז"ל להערכת מעלתו של האדם מכל היצורים, בעקבות המקרא, הוא מאמרו של ר' עקיבא: "חביב אדם שנברא בצלם, חיבה יתרה נודעת לו שנברא בצלם" (אבות ג, יד). אולם, בדומה לרעיון המקראי שעליו הוא מתבסס, גם מאמר זה ניתן לפירוש שונים. — בהרבה מאמרות וסיפורים אגדיים מובע — במישרין או בעקיפין — הרעיון, שהאדם הוא תכלית הברואה ושכל היצורים האחרים לא נבראו אלא לצרכיו (השר: ".... ברא צרכי מונותיו ואחיכ בראו... צנה ואלפים כלם — למה נבראו? צפר שמים ודגי הים — למה נבראו? מַשֶּׁל למלך שהיה לו מגדל מלא כלי-טוב ואין לו אורחים — מה הנאה יש למלך שִׁמְלָאוֹ?" [ב"ר ח']; "אמר הקב"ה [בעניין המבול]: כלום בראתי בהמה וחיה אלא בשביל אדם. עכשיו שאדם חוטא — בהמה וחיה למה לי?" [סנה' ק"ח, ע"א]; ועוד הרבה). אמנם אין הספרות המשנאית, התלמודית והמדרשית עוסקת בניתוח אנתרופולוגי-פילוסופי של מעמדו של האדם-כשהוא-לעצמו בכריאה, אולם בהלכה ובאגדה ניתנים ביטויים רבים למסקנות מ"חיבתו" זו של האדם, המסתפמת במושג כְּבוֹד-הַבְּרִיּוֹת: חיובים שבין אדם לחברו ובין אדם לעצמו הנובעים מכבוד האדם. גדול כבוד-הבריות שדוחה את לא-תעשה שבתורה" (ברכ' י"ט, ע"ב; ועוד) — נאמר על הפסוק ממצות השבת-אבדה, שניתן למי שהוא "זקן ואינה [האבדה] לפי כבודו" (ב"מ ל, ע"א), וכן על ההתר שניתן אף לכהן להיטמא למת-מצנה (ברכ' כ', ע"א). אולם בדרך-כלל אין לאו-של-תורה נדחה מפני-כבוד-הבריות, והרואה כלאים של תורה על חברו, אפ"י היה מהלך בשוק — קופץ לו וקורעהו עליו מיד... אבל דבר שאיסורו מדבריהם — הרי הוא נדחה מפני כבוד-הבריות בכל מקום; ואע"פ שכתוב בתורה, לא תסור מן הדבר, הרי לאו זה נדחה מפני כבוד-

שונים, ורבה ההערכה לאנשים — גם לנכרים — שהצטיינו בדבר זה. חז"ל מטעימים את זכות כ"א שעומדת לעשו הרשע — רמז לדיעה שהיתה להם בדבר ההקפדה שהקפידה החברה הרומית בדבר זה (ר' להלן). בהקפדה של קיום מצנה זו בישראל ראו חז"ל מכשיר עיקרי לשמירתה וקיומה של מסורת אבות במובן הרחב ביותר: „כבר קיבלו אבותיכם עליהם, שנא', שמע בני מוסר אביך ואל תטוש תורת אמך” (פס' ב', ע"ב).

וע"ע בן סורר ומורה.

י. ת.

כאו"א בקרב אומות העולם. קשר רגשי הדוק מאד בין הילד ובין אמו קיים, בדרך הטבע, בכל חברה, וברוב בני-אדם — בכל התרבויות — הוא מוסיף להתקיים כל ימי חייהם. פחות הדוק הוא הקשר בין הילד לאביו במשפחה ה„אמהית”, שבה אחי-האם הוא ראש-המשפחה, וכן במשפחה הפוליאנדרית. גם במשפחה ה„אבהית”, הפוליאגא-מית או המונוגאמית, קיים היחס של כיבוד-אב, במובן של הפרה מלאה בסמכותה, בדרך-כלל, רק כל זמן שהילד סמוך על שולחן אביו ואימתו עליו. בהגיע הבן לעצמאות פלפלית, מתרופף יחסו אל ההורים והוא מתאים את עצמו לדגם ההתנהגות הכללית פלפי הזקנים המקובלת בחברה. בחברות פרימיטיביות רבות, שאינן נהגות כבוד בוקנים ואף נוסות להיפטר מהם, נע יחס הבנים אל ההורים בין אדישות לגורלם לבין השתתפות פעילה בסילוקם, כשאינם מסוגלים עוד לדאוג לעצמם ונעשים מעמסה על המשפחה ועל החברה. בקרב המלאנזים באיי פיג'י ובהברידיים החדשים מחייב המנהג את הבן לעשות את רצון הוריו הזקנים, כשהם מבקשים אותו להמיתם או לקבור אותם חיים. מנהגים כאלה היו קיימים עד לתקופה ההיסטורית, או קרוב אליה, גם בקרב אחדים מעמי אירופה. לפי סטראבון, גרסו חוקי האי כיום שיש להמית בהרעלה אנשים שהגיעו לגיל 60. גם הפתגם הרומי „בני 60 מעל לגשר” (“sexagenarios de ponte”) רומז, אולי, למנהג קדום של הטלת זקנים לנהר הטיבר.

כאור"א, במובן של קבלת מרותם ושל רגש אחריות לגורלם לעת זקנה, פותח בחברות שבהן ההנהגה בידי הזקנים, וב-רבות מהן הפך לחובה דתית-מוסרית, בעקבות התפתחות האמונה בהישארות-הנפש פון חינוך הבנים למילוי החובות הפולחניות פלפי ההורים לאחר מותם, דבר זה השפיע לחיזוק יחס הכבוד אליהם בחיים. במצרים הקדומה היתה זו חובתו העיקרית של הבן לדאוג לקבורת הוריו ולא להזניח את הטקסים שנועדו להבטיח את שלום נפשותיהם. על טיב היחסים בין בנים להורים אפשר ללמוד, למשל, מכתובת בקברו של אחד מפנהי גא-אמן, המעיד על עצמו שהיה משען לאביו הזקן ושמע בקולו לכל דבר. בסיני, שבה פולחן האבות הקדומים היה יסוד החיים הדתיים, נחשב פיבוד ההורים לחובה המוסרית העיקרית. קונפוציוס מגדיר אותה כחובה לציית להורים בעודם בחיים, לשרת אותם כמיטב היכולת, לקבור אותם בכבוד ולהביא להם קרבנות אחרי מותם. גם הבראהמאניום בהודו והשינטו ביפן הדגישו את כיבוד ההורים כמידה יסודית למבנה חברתי-דתי מבוסס על פולחן אבות האומה והמשפחה.

אצל העמים השמיים, שהקירו בדרך-כלל את הזקנים, היתה מידת כאור"א מפותחת. שיר-העלילה האוגריתית על דנאל משבח, בין היתר, את הכבוד שנהג הגיבור בהוריו.

במאה ה-19 נתעוררה מחלוקת עקרונית בין שני פלגים של תנועת-המוסר (ע"ע מוסר, תנועת ה-עמ' 628) בשאלה: האם האדם הוא בבחינת „נזר הבריאה” — ברוח המאמר „חביב אדם שנברא בצלם” — או שמא אין הוא אלא פרט קטן וחסר-ערך בתוך הבריאה הפוללת — ברוח המאמר „יתוש קדמך” (סנה' ל"ח, ע"א).

ה. נ. ריינס, כ' וענוה במוסר היהודי (סיני, כ"ב), תש"ח; י. ד. הלוי סולוביצ'יק, איש האמונה, 13-21, תשכ"ח.

י. ת. - י. ל.

כבוד אב ואם, מצנה מן התורה, המהווה את הדיבר החמישי שבעשרת-הדברות (שמ' כ, יב; דב' ה, טז) ואמורה גם כמצנת מורא אב ואם (ויק' יט, ג); שוכה הקבוע בתורה הוא אריכות-ימים, ואת הפרתה מנה הנביא (יחז' פב, ז) עם העוונות הכבדים ביותר, מפה אביו ואמו, או מקלל אביו ואמו, חייבים מיתה (שמ' כא, טו—יז). המסורת היהודית — ההלכה והאגדה כאחת — מחמירה מאד בהערכת מצנת כאור"א (יר' פאה א', א'; שם קיד' א', ז'; בבלי קיד' ל', ע"ב—ל"ב, ע"ב; ועוד, וכן רמב"ם הל' ממרים, פ"ו; שרע' ירד, ר"מ), ורבים מאד הדקדוקים והחומרות שנהגו בה חכמים.

שתי תפיסות קיימות במקורות בשאלת משמעותה והגדרתה המושפטית של מצנת כ"א. לדעה אחת אין הבן חייב להשקיע מהונו לכיבוד אביו — פרט לשירותים אישיים, שהם בחינת „ביטול מלאכה” לבן — ועיקר תכנה של המצנה בנינוני-הכבוד שהבן נוהג כלפי אביו; לדעה אחרת „כ"א משל בן”, ו"א שעליו לישא במעמסה הכספית הקשורה בכך, אפילו הוא עני שצריך לחזור על הפתחים. שתי המשמעויות של המצנה משולבות יחד בהגדרת תכנה: „לא עומד במקומו ולא יושב במקומו ולא סותר את דבריו ולא מכריעו... מאכיל ומשקה ומלביש ומכסה, ומכניס ומוציא”. מבחינה עקרונית שווה כיבוד-אב לכיבוד-אם, שהרי פסוק אחד אומר: „כבוד את אביך ואת אמך”, ופסוק אחר מקדים אם לאב: „איש אמו ואביו תירא” — ומכאן שהשווה הכתוב מוראם וכיבודם של אב ושל אם; אולם משום שהאם עצמה חייבת בכבוד בעלה, קודם כבודו לכבודו, כמ"כ הבן והבת שווים בחיוב כלפי הוריהם אלא שהבת הנשואה כפיפותה לבעלה פוטרותה מכמה פרטי המצנה. — אין מצנת כ"א חלה במקום שיש עברה, משום שגם האב חייב בכבודו של מקום. — האב רשאי למחול על כבודו, וכבודו מחול”. — ההלכה מרחיבה את הקפה של המצנה וכוללת בה גם את אשת-האב ואת בעל-האם, וכן את האח הגדול. כ"א הוא גם לאחר מותו של האב, והמוסר שמועה מפיו של אביו המת אומר: „זכרונו לחיי העוה"ב”, ותוך י"ב חודש: „הריני כפרת משפכו”. — יחד עם הקביעות המשפטיות הללו עמדו חז"ל על חשיבותם המיוחדת של הצד הפסיכולוגי שבקיום מצנה זו ושל כוונת-הלב בעת עשייתה, ואמרו: „יש מאכיל לאביו פטומות — ויורש גיהנום, ויש מטחינו בריחיים — ויורש גן-עדן”.

האגדה מפליגה בערפה של מצנת כ"א, הנחשבת ל„החמור” רה שבחמורות” שבמצוות התורה, היא ניתנה לישראל כבר במרה, לפני שהגיעו לסיני (סנה' ג"א, ע"ב), ומצא שהקדים הקב"ה פיבוד אב ואם לכבודו. מצנה זו נמנית עם המצוות „שאדם אוכל פירותיהן בעוה"ז והקורן קיימת לו לעוה"ב”, בשני התלמודים מרובים הסיפורים — כהדגמות לשאלה „עד היכן הוא כ"א” — על מעשי כיבוד אב ואם שנהגו אישים

בבבל גזרו חוקי המורכבי פריחת יד על הבן המכה את אביו וכריתת לשון אפילו על הבן המאומץ המטיח דברים כלפי אביו או אמו.

ביוון וברומא הוסדרו היחסים בין בנים והורים בדרך החוק. ביוון היו הבנים חייבים לתמוך בהוריהם ולכבדם. הורים נצרכים יכלו לתבוע לדין את הבן שהנניח את חובתו. כל מי שרצה להמנות לתפקיד ציבורי באתונה נתבקש להוכיח שמילא את חובתו כלפי הוריו. ברומא ניסח כבר חוק שנים-עשר הלוחות את חובת כיבוד ראש-המשפחה (pater familias). שסמכות שליטתו בבניו וחובתם לציית לו היו בלתי-מוגבלות כמעט. יחס הכבוד אל ההורים נקרא בלאטינית pietas — אותו שם המציין גם את יחס היראה הכבוד לאלים — ובמסורת ההיסטורית האגדית הרומית — הרבה יותר מביזונית — מרובים הסיפורים המעידים שיחס זה היה מציאות חיה בחברה. כאיש-מופת ליחס הנכון של הבן אל אביו הזקן מוצג ב„אנאסי” של ורגיליוס (ע”ע) אַנַּאס, אבי משפחת הילויים (משפחתו של אוגוסטוס). התגלמותה של pietas נערצה כאלה. והיה לה מקדש ברומא.

הנצרות קיבלה את עשרת הדברות כדבר אלהים, ובכללם את מצוות כאריא. ישו (מתי XV, 4—9; מארקוס VII, 10—13) אף כולל בטענותיו נגד הפרושים את הטענה שהם משלימים עם ביטול מצוה זו. אולם פסוקים כגון „מי שאוהב את אביו או את אמו יותר מאשר אותי, אינו ראוי ליי” (מתי X, 37) — מעידים שבזמן הראשון, כשהצטרפות לאמונה החדשה היתה מפלגת לעתים את המשפחות, נדרש הפרט לבחור בין אלהים להוריו.

גם האיסור לאם מדגיש את חובת כיבוד ההורים, והיא גזכרת במפורש בקוראן (סורה י”ו, כ”ד—כ”ה). קשרי המשפחה ההדוקים ביותר וסמכותו הרחבה של אבי-המשפחה בחברה המוסלמית גורמים לכך שכיבוד ההורים אינו רק חובה מוסרית מוכרת, אלא מציאות חיה, ודומה שגם בעקרבות התמורות החברתיות בעולם המודרני נפגם יחס זה בחברה המוסלמית פחות מבחברות אחרות.

E. Westermarck, *The Origin and Development of the Moral Ideas*, 1906; A. Dorner, *Filial Piety* (J. Hastings, Encyclop. of Relig. and Ethics, VI), 1913

מ. ו.

של בתי-הגידול השונים של צמחי כ’ ושנין דרכי ריקובם והשתמרותם, מבחינים: (1) כ’ של ביצות-מישור וטונדרות, המשתרעות באיזורים קרים וכמעט-קרים; (2) כ’ של יערות צפופים, באיזורים שמדרום לתחומי הטונדרות, שקרקעיתם שומרת על לחות מתמידה; (3) כ’ של רמות באיזורים ממוזגים, שבהם הממטרים הרבים וההתאזרות המועטת מאפשרים התפתחות צמחי-ביצה. בהיעדר חימצון מושלם, המכלה את התאית, מתרחש תהליך איטי של פירוק חלקי של התאית והפיכתה לרקובנית אגב התהוות גאז מתאן. ביצות כ’ הותפתחו במידה רבה בפליסטוקן (רביעון).

הכ’ נקבובי מאוד, מבנהו סיבי, ובמצב יבש הוא פריך. שרידי הצמחים נשמרים בו במצב תקין עד כדי כך שאפשר לזהותם בדיוק. במיוחד משתמרים בכ’ האבקה (ע”ע) של הצמחים ונבגיהם, ולפיהם ניתן להפיר את מהות הצמחיה לפרטיה, את תנאי גידולה, ובעיקר — את תנאי האקלים בשעתה.

מעריכים את שטחי הכ’ על-פני כדור-הארץ כדל-קמן (בקמ”ר): בריה”מ — 170,000, קאנאדה — 93,000, פינלאנד — 78,000, שוודיה — 49,000, אה”ב — 30,000. את הורחות העולמיות של כ’ מעריכים ב-250 מיליארד טון, כ-60% מהם — בברייה”מ.

את התפוקה העולמית של כ’ מעריכים ב-200 מיליון טון לשנה (1965). למעלה מ-90% ממנה בברייה”מ, שהיא גם המדינה היחידה שבה לכ’ חשיבות כלכלית. יצרנים חשובים אחרים הם אירלנד וגרמניה המערבית. ארצות אחרות, שהיו לפנים יצרנים וצרכנים חשובים של כ’, כגון פולניה, דנמארק ואחרות, צימצמו את ייצורן ואת השימוש בו עד למינימום.

הפקתו ושימושו של הכ’. הפקתו של הכ’ והכנתו לשימושים תעשייתיים חקלאיים פרוכות בשני קשיים: (1) תכולת-מים גבוהה, המגיעה לפעמים עד 95%; (2) הימצאותם של גזעי-עצים ואבנים בתוך מירבצי הכ’. ההפקה היא תמיד מרתבת-עיבוד השטח העליון של המירבץ עד לעומק שבין ¼ מ’ ל-5 מ’. ביישובים חקלאיים, ושימוש עצמי בלבד, עדיין נעשית ההפקה בעבודת-ידים בעזרת אַת; החומר מובא לשדות-ייבוש ומפוזר על-פניהם. הפרייה המכאנית נעשית במחפרים, המעבדים שיפוע שנבנה מגיע עד 5 מ’, או במכונת ספינים סובבים, המכרסמת ומפוררת שכבות דקות של כ’ בעובי של כ-10 מ”מ; לפני הכירסום מייבשים את המירבץ ייבוש חלקי ע”י תיעול מנקו. בשיטה ההידראולית להפקת כ’ שוטפים את המירבץ בסילון-מים בלחץ של 12—15 אטמוספירות. המשאיר את גזעי-העץ והאבנים במקומם וגורף את הכ’ בצורת סוספנטיה דלילה (הידרו-כ’) הנשאבת ומורעבת לעיבוד נוסף. הכ’ המופק במחפרים ובמכונות-פירסום מוזן למכשירים, שמהם הוא יוצא בצורת כָּבֵל בעל חתך עגול או מלבני, שנחתך בספינים לגלילים או לבנים, המועברים לשדות-ייבוש. ההידרו-כ’ מועבר שמה במשאבות וצנרת. בייבוש הטבעי (בהשפעת קרינת השמש, פעולת הרוח והייל-חול המים לתוך הקרקע) פוחתת רטיבות הכ’ עד 35—40%.

סוג הכ’	(%) רטיבות	ערך קאלורי (קאל/ק”ג)
גזעי	33	3,120
מכורסם	40	2,650
בריקטים	12—8	4,300—3,800

כָּבֵּל (טורף), חומר קרקעי טבעי, שעיקרו שרידי צמחים ריקובים ומפוחמים בחלקם, שהצטברו בביצות, באגמים ובשטחים לחים אחרים. הכ’ נפוץ בעיקר בארצות ארקטיות וסביב-ארקטיות (צפון-סיביר, צפון-אירוסה, קאנאדה ואלאסקה) על-פני שטחי הטונדרה (ע”ע) וביצותיה הנרחבות; צמחיית הטונדרה הופכת בתנאי החימצון המוגבל לחומר קרקעי עשיר בפחמימות ומעורב בטיט ובחול. בגזעי-גלים, בשפכי נהרות גדולים ובתחומי מנגרובה של ארצות טרופיות, ובתחומים מצומצמים גם באיזורים ממוזגים ואפילו יבשים-חמים, נוצרות קרקעות-כ’, שאפיון שונה מאלה של הארצות הארקטיות.

הכ’ הוא הדרגה הראשונה בתהליך הפיכת התאית הצמחית לפחם, ומבחינת הרעבו וערכו הקאלורי הוא תופס עמדת-מעבר בין העץ — מזה, ובין הפחם למיניו — מזה. הערכים האנאליטיים הממוצעים של מיני הכ’ הם (ב%): C 55.4, H 6.2, N 1.7, O 35.6. על רקע ההבדלים שבין התנאים הגאוגרפיים-אקלימיים

טובים: נתר (סודה טבעית), אשלג, אבן-הסבון. בדומה לזה השתמשו בכבול העתיקה באפר-צמחים או בסודה וכיפסו באמפטים גדולים תוך עירבוב במקל; כאן גם ליבדו את בדי הצמר (ע"ע לבדן). בנייה גרו הכובסים והמלבידים ברובע מיוחד של העיר.

הכ' מוזכרת כמה פעמים במקרא (ר' ברא' מט. יא). כביסה-הבגדים היתה ממעשי ההכשרה לטקסים דתיים (שמ' יט, י"ד; במד' ח, כא) וממעשי ההיטהרות מטומאה (ויק' פקדים יג-יז; במד' יט; ועוד). כאמצעי-כ' היו ידועים הבד-דית הנתר (ירמ' ב, כב; מלא' ג, ב). גם בירושלים היה איזור מיוחד לכ' ולכובסים (מל"ב יח, יז; ישע' ז, ג; ועוד). ביוון וברומא השתמשו גם בשתן למטרות כ', ואספסינוס אף גבה מס מ"מכירתו". לשם הכפדת הכבסים, ואף ליבונם, השתמשו בגיר-ה"הכפדה" — חרסית (ע"ע) שהיא אלומינא-סיליקאט הידראטי — ששימש גם לספיגת הזיהום ולהרחקת המכאנית ואף להקניית ברק לאריג. את הכבסים המושרים בנוזל דרכו ברגליים בתוך אמבט. בתקופה ההלניסטית היו הכובסים והדורכים מאוגדים באגודות מיוחדות, ולעתים שילמו את מסיהם במרוכז תמורת השימוש במים ובברכות ובמזרקות העירוניות.

ביה"ב היו המכבסות בבנייני המנזרים, הכ' נעשתה בידי נשים. במאה ה-16 התחילו להשתמש בעמילן לצימלון צוואר-נים. מאוחר יותר הנהיגו את הגיהוץ במגהץ בעל חלל פנימי ממולא גחלים. ייצור הסודה (ע"ע) לפי המצאתו של לה-בלאן הביא לידי פיתוח תעשיית הסבון באירופה. באמצע המאה ה-19 החלה ההתפתחות של מכונני-כ' חדשים: הראשון נפתח בטרז' (ניו-יורק) ב-1835. ב-1880 הובאו לאירופה מכונות-הכ' הראשונות מאה"ב.

ב-1968 הועסקו בתעשיית-הכ' באה"ב כ-400 אלף איש. ההפדיון הגיע ליותר מ-1½ מיליארד דולאר.

הכיבוס והניקוי היבש (נ"י) מכוננים שניהם לאותה מטרה — להרחקת סוגים שונים של זיהום מפריטי-ספססיל שונים, ואין ביניהם אלא ההבדל בטיב הממס שבו משתמשים, וכן במנגנון של פעולה כימית שנוצרת לעתים לפיכוס. בכ' מבחינים בין 3 סוגי זיהום: (1) זיהומים מסיסים במים — כגון זעז, שירי-זון ומיצי פירות וירקות שעיקרם פחמימות, חלבונים ומלחים; (2) זיהומים שמיים, ז"א מסיים בממיסים לא-מימיים — כגון שומנים, דוגנים, פחמימנים וחומצות שומניות, הפרשות שומניות של האדם; (3) זיהוי מים לא-מסיסים — בעיקר אבק, גיר, חלודה (תחמוצת-ברזל). — תהליכים בסיסיים לכ' הם: (1) הרחקה מכאנית; (2) הרחפה קולואידית; (3) יצירת תחליב; (4) המסה; (5) ראקציה כימית. בכל פעולות הכיבוס והנה"י משתמשים באחד או בכמה מבין התהליכים האלה.

ככ' הטכנית המודרנית יש למיין את הכבסים לפני הכ' ולהפריד בין בדים עשויים משי, צמר, ריאות או גילון דק, המצריכים פיכוס עדין מיוחד, ובין פריטים עשויים פותנה, פשתן ותערובות כותנה עם סיבים סינתטיים; לעתים נדרש גם מיון בהתאם לצבע הכבסים — לשם מגיעת מעבר צבע מפריט פהה לפריט לבן. פריטים מזהמים ומשומנים יש לכבס לחוד. בעיית המיון וארגון-העבודה במכבסה נעשתה מסובכת עם הופעת המספר הרב של הסיבים הסינטיים ותערובותיהם עם הסיבים הטבעיים, שהבחנה ביניהם קשה לעתים. לפיכך הנהיגו בכמה מארצות-אירופה סימון

הכנת כ' גושי (לבנים, גלילים) או בריקטים (כ' גושי כבוש) טעונה ייבוש מלאכותי.

הכ' הוא חומר-גלם שחשיבותו מפותקת. בארצות צפון-ניו וממוזגות משתמשים בו הרבה לצרכי הסקה; אמנם ערפו הקאלורי מועטי-יחסית, אולם מחירו נמוך. תחנת-הכוח הגדולה שטורה שעל-יד מוסקוזה משתמשת בכ' בלבד. כדלק ביתי, ובעיקר כדלק לתחנות-כוח, עשויים לשמש ברי-קטים, או אף כ' כבוש לאחר ייבוש טבעי בלבד; הבעירה נעשית במיתקנים מיוחדים, המאפשרים ייבוש מלאכותי של הכ' לפני הכנסתו לתא-הבעירה. הכ' משמש גם לתעשיות שונות, כגון של חמרי-בידוד, וכן כחומר-גלם בתעשייה הכי-מית. זיקוק יבש של כ' נותן כמוצר עיקרי קוקס משופה, ונוסף עליו גאודלק, אמוניה, חומצת-חומץ, זפת, ממסים שונים ממצים מן הכ' ביטומנים (ע"ע אספלט) עד כדי 25% ממשקלו. כמרכן משתמשים בכ' במידה רבה בחקלאות לצורך טיוב קרקעות, הן כבדות — להקטנת דחיסות, הן קלות ורזות — להעשרתן בחמרי רקבובית.

לעומת התועלת הכלכלית שבכ' יש בו גם משום מכשול ישובי קשה, הן לחקלאות והן לתעבורה: כחומר-קרקע ספוג מים גורם הוא לאי-יציבות של פני השטח, מה שמקשה מאד על התעבורה ולפעמים מתע אותה לחלוטין; הוא-הדין לגבי ההתיישבות והקמת מתקנים טכניים שונים.

בא"י מצוי הכ' בעיקר בעמק החולה (חולתה: ע"ע א"י, עמ' 85, 145/6, 147/8; כרד-מילואים, עמ' 462) כמוצר של הימה-המנוקות היום ברובה. התקוות שנתלו בו מבחינת ערפו הכלכלי לא נתקיימו. משום טיבו הלא-משופה, ובעיקר בגלל קשי הפקתו, נוסף על כך כבר מתגלים, זמן מועט לאחר ייבוש הימה, קשיים מסיימים הקשורים באי-יציבות של פני השטח.

E. Ramann, *Einteilung u. Bau d. Moore* (Ztschr. dtsch. geol. Gesell., 62), 1910; J. Steinert, *Der Torf u. seine Verwendung*, 1925; S. W. Souci, *Beiträge zur Chemie d. Moores*, 1937; Б. Г. Горячкин, *Основы технологии торфяного производства*, 1953; Н. Н. Самсонов (и др.), *Справочник по торфу*, 1954; P. J. Newbould, *Peat Bogs* (New Biol., 26), 1958; В. Я. Антонов (и др.), *Общий курс технологии торфодобыивания*, 1959; D. J. Bellamy, *Peat and Its Importance* (Discovery, XXVII), 1966.

מ. א. - י. מ. ו.

**כְּבִיסָה וְנִקּוּי יָבֵשׁ.** הכביסה (כ') היא הרחקה זיהום מארי-גים (או לְבָדִים) — ובמקרים נדירים יותר, ממוצרי-עור — ע"י מים ואמצעים אחרים, לעתים בשילוב עם פעולות-גמר: גיהוץ, הלבנה, הכחלה, עימלון וחיטוי.

הכ' כבר היתה ידועה בימי-קדם ומוזכרת במקורות רבים. במצרים היו כובסים על שפת הנילוס, כפי שמצוייר בתבלי-טים עתיקים. בימי המלוכה הקדומה נעשתה הכ' בידי גברים בחצר: הכבסים נסחטו ביד, נמתחו, קופלו, נארוו בחבילות ויובשו בשדה לשם הלבנה בקרני-השמש; הכובס לבש מעין סינור. תחילה הרטיבו את הכבסים, שיפשו אותם במעין סדין, חבטו אותם במקלות-עץ לאחר שיטחו או תליה על אבן או בסיס-עץ, ולאחר-מכן שטפו אותם במים זורמים וסחטו אותם ע"י פיתול בידיים לאחר תפיסתם במוט. מאוחר יותר (באמצע האלף ה-2 לפסה"ג) השתמשו לכ' בכדי-חרס גדולים: את הכבסים השרו במים קרים, ואח"כ הרתיחו אותם יחד עם אשלג מעל לאש. בידי המצרים היו כמה דִּטְרָגְנִים



מיוחד על פריטי הטקסטיל, המציין את תנאי הכי והגיהוץ. פעולת הכי נעשית ע"י דטרגנטים (ע"ע), שאליהם משתייך גם הסבון (ע"ע). עירבוב מכאני של המערכת (פבסים בתמיסת-דטרגנט) הוא הכרחי לפעולת הניקוי. גם החימום מסייע בהרבה לפעולה ע"י הגדלת הניידות של מרכיבי התהליך.

לאחר שהודרו חלקיקי-הזיהום מן האריג ופוררו בתוך הנוזל יש למנוע את שקיעתם-מחדש על הבר. לשם-כך מוסיפים לדטרגנט קולואידי-מגן — חמרים הידרופיליים מות-פחים ומפוזרים במים, כגון תולדי-תאית מסוימים, גלאטינה, בנטוניט ואף עמילן.

על הכי חוזרים מספר-פעמים — הכל לפי דרגת הזיהום של הפבסים. הכי הראשונה נמשכת 5—8 דקות ב 40—65°. תוך הוספת אלקאלי לדטרגנט לשם מניעת קואגולציה של כתמים פרטואיניים וסתירת החומציות שבפבסים, שמקורה בויצה ובחמרים חומציים אחרים שמן הגוף. מריקים את הנוזל ומבצעים כי שניה בכמות מוקטנת של דטרגנט ובטמפרטורה גבוהה יותר. לאחר מספר פעולות-כי שוטפים במים. להלבנה משתמשים בנתרן היפוכלוריטי (ע"ע כלור, עמ' 829). בריצו נמוך ובטמפרטורה שמתחת ל 50° — טיפול שאינו מוזק לחוץ הבר במידה ניפרת. בכביסות ביתיות באה"ב משתמשים לצורך זה בכלור-אמינים. למי-השטיפה מוסיפים תיזוסולפאט או ביסולפיט כדי לסתור את שאריות הכלור שנשארו על הפבסים. כדי להסיר את הגוף הצהוב של הבר נהגו להוסיף בשטיפה חמרים מכחילים; היום משתמשים בקמרי-הלבנה אופטיים — שהם חסרי צבע באור מלאכותי, אך מובאים לפלואורסצנציה (ע"ע) ע"י הקרניים האולטרה-סגוליות של אור-השמש וזוהרים בצבע כחול. חמרים אלה נכללים בהרכב אבקת-הכי המסחריות. — פעולת-הכי האחרונה היא ההחמצה (עד 5 pH), שהיא מעלה את הלובן ומקי-טינה את סגנת ההצהבה בעת הגיהוץ. לשם-כך משתמשים במלחים חומציים של החומצה ההידרופלואורית או הפלואו-רוסיליצית, שהם גם קושרים את הברזל שעשוי להימצא בתוך המים ומונעים ע"י כך התהוות פתמי-חלודה.

כבסים בעלי כתמי-חלודה רפים מטפלים במיוחד בתמי-סה מהולה של חמצה אופסלית (ע"ע) ושוטפים לאחר-מכן מספר-פעמים במים כדי לסלק את שאריות החומצה. כבסים צבעוניים מכבסים בטמפרטורות נמוכות מ 60° ואין מלבני-נים. בגדי-צמר ושמיכות מכבסים בקחזור קצר מאד, בטמי-פרטורה נמוכה, בסבונים ניטראליים ובמיעוט של עירבוב מכאני, כדי למנוע כיווץ וליבוד.

לאחר הפיבוס מכניסים את הפבסים למסחטת-צנטריפוגה (ע"ע יבוש); זמן הסחיטה 5—20 דקות. לאחר הסחיטה עדיין מכילים הפבסים כ 50% רטיבות, ומעבירים אותם לייבוש תרמי. הייבוש של מנבות, לבנים סרוגים ופריטים אחרים שיש להשאירם רפים וסופגי-מים נעשה בתופי-ייבוש.

פריטים שונים עוברים עימלון לשם חיזוקם הזמני, לשם הכשרתם לגיהוץ וכן לשם הוספת סמיכות. משתמשים בעמילן טבעי, בעמילן מחומצן או בעמילן לאחר הידרולויה חלקית, שאותו הרתיחו 30 דקות במים. ברוב המקרים מוסיפים במכונת-הכי 1 ק"ג עמילן לכל 100 ק"ג כבסים. — לאחר העימלון נעשה הגיהוץ, שמטרתו להחליק את הפבסים וליבשם.

חשיבות רבה בכי נודעת לאיכות המים — רפותם או

קשיותם (ע"ע מים). אין להשתמש במים קשים המכילים מלחי סידן ומאגנזיום, שמתקשרים עם החומצה השומנית שבסבון תוך יצירת מלחים לא-מסיסים במים. ברזל במים בריכוז שמעל 0.2 חלקים למיליון מוריד את הלובן של הכבסים במידה ניפרת. — כמות המים הנצרכת כיום בכי-בסות היא כ 32 ליטר מים ל 1 ק"ג פבסים, ומהם יש לחמם 24 ליטר.

הכי, ובמיוחד ההלבנה, ההחמצה והייבוש התרמי, משמי-דים את רוב החידקים ושאר המיקרואורגאניזמים שדבקו באריגים, ומשום-כך יש בכי גם משום פעולת חיטוי. פעולה זו אינה קיימת בכי של פריטי-צמר, המבוצעת בטמפרטורות נמוכות. אריגים מסיבי-זכוכית מצריכים כי קלה בלבד — השריה וייבוש באוויר.

מכונות-הכי בדרך-כלל מורכבות מתופים אפסיים מחוברים, הסובבים על ציר בתוך מסגרת. בתוך התוף פנויות צלעות בגובה של 10—20 ס"מ; קוטר התוף — בין 60 ל 150 ס"מ, ארפו — 45 עד 300 ס"מ. מכונות אלו קולטות בין 10 ל 500 ק"ג פבסים (משקל יבש). הצלעות בתוך התוף משמשות להרמת הפבסים תוך כדי סיבוב התוף. יש גם תופים המכילים מחי-

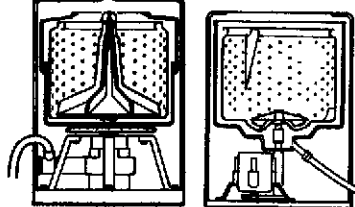

שני מודלים של מכונות-כביסה (ריאנרמות): עם תוף מסחוב עם מנגנון-טיטול

זה אפקית החוצה את התוף, או מחיצות ניצבות המחלקות את התוף לשורה של כי-סים, שבכל אחד מהם אפשר לכבס חבילת-כבסים מיוחדת. כל מכונות-הכי ממנעות בחשמל; כיוון הסי-בוב משתנה כל 4—5 סיבובים. המכונות מצוידות בתרמו-מטרים, במדי-גובה של המים ובמכשירים אחרים לפיקוח מדוייק על המתרחש בשלבים השונים במחזור הכי. לאחרונה נבנו מכונות-כי אוטומאטיות-למתצה ואוטומאטיות, מצוידות במכשירי-פקרה המאפשרים לפובס לטעון את המכונה בכבסים וקמרי-ניקוי ולהפעילה ולא לחזור אליה עד לגמר מחזור הכי והשטיפה. יש גם סידורים לפליטה מכאנית של הכבסים לתוך קרניות או מסחטות; וכן ניתן לבצע את ה-סחיטה באותה מכונת-כי ולחסוך עיי"כ את המסחטה ופעולת ההעברה אליה. — לייבוש המכאני משתמשים במסחטות, ולייבוש התרמי — בתופים מחוברים המסתובבים על ציר בתוך בית מתכתי. האידי נעשה באוויר חם, הבא במגע עם הפבסים הנמצאים בתנועה בלתי-פוסקת בתוך התוף המס-תובב.

ציוד הגיהוץ הוא מגוון ביותר — החל במגה-צייד מחוממים בגאז או בחשמל וכלה במכונות אוטומאטיות. נפרצות-ביותר מעגילות בגיהוץ פבסים שטוחים; הן מורכבות בעיקרן משוקת מתכתית, שבתוכה מסתובב — כשהוא לחוץ נגדה, עפי" ע"י אוויר דחוס — גליל מחומם, מרופד אובסט, צמר-פלדה ולבד; הפבסים מועברים בין הגליל והפנויות הפנימיים של השוקת. לחולצות פותחו מנחצים מיוחדים, המורכבים מ 3 חלקים: לשרולים, לצווארונים וחפתים, לגוף החולצה. מנחצים מיוחדים פותחו לפריטי-הלבשה אחרים, כגון לחלוקים. — בזמן האחרון מעבדים בדים, בשלב גמר הקונפקציה, בגיהוץ מיוחד (שיטת פרמה [Perma]). הקקנה

המיצלות הידרופילי וממס בתוכו מים, המספיקים כדי להתייבש את הסיבים ולהמס את הזיהומים שאינם מושפעים ע"י הממס האורגאני. כל חומר פעיל-שטח המסיס בשמן והיוצר תמסה קולואידית עם מים יכול לשמש כדטרגנט בנ"י, כגון תערובות של סבון וחומצות שומניות, סולפונאטים של נפט, נתרן סולפוסוקצינאטי, פנולים אתוֹכסיליים, אסטרִי פוספאט אֶתוֹכסיליים, אֶסטרִי חומצות שומניות, ועוד. — לאחר הניקוי והייבוש נעשה בבגדים "גימור", שהוא גיהוץ הדורש דרגת-מומחיות גבוהה, בגלל המספר הרב של סוגי הפריטים וצורך תיהם ומידותיהם השונות; אח"כ נערכת בדיקה מדויקת, והפפתורים והתפרים שנפתחו נתפרים מחדש. — באה"ב ובבריטניה הוקמו לאחרונה חנויות לנ"י אוטומאטי בשירות עצמי; המכונות המשמשות לכך קולטות 4 ק"ג בגדים, הן בנויות במתפונות המכונות התעשייתיות הקולטות 50 ק"ג כל אחת. ב-1963 כבר היו 7,300 חנויות כאלה ברחבי אה"ב, שהכילו 50,000 מכונות אוטומאטיות. מחזור תעשיית הנה"י הגיע באותה שנה באה"ב ל-2 מיליארד דולר.

תעשיית הכ"ב בישראל, בסוף שנות ה-60 פעלו בישראל 300 מכבסות, שבהן הועסקו כ-2,500 עובדים, ופדיון הגיע ל-21½ מיליון ל"י; קצת יותר ממחציתן, ובהן ¼ מן העובדים, היו אוטומאטיות. כמרכז היו בישראל באותה עת 830 חנויות לקבלת כבסים, לגיהוץ ולהוצאת כתמים, שהעסיקו 1,400 עובדים ופדיון היה 11 מיליון ל"י. כ-70% מקמרי-הניקוי הנמצאים בשימוש במכבסות המסחריות הם דטרגנטים סינתטיים, ורק כ-30% הם סבון. חמרי-הכ"ב מיוצרים בארץ. ההרכב של אֶבְקֶת-כ"ב טיפוסית לשימוש ביתי (ב%): דודציל-בנזן סולפונאטי — 12; סבון — 8; סודה — 50—60; תאית קארבוֹכְסִי-מתילית (קולואיד-מגן) — 2; מַלְפִין אופטי — 0.1; נתרן מַסְסִילִיקאטי — 4—6.

F. De Armond, *The Laundry Industry*, 1950; R. J. Forbes, *Studies in Ancient Technology*, IV, 1956; A. R. Martin — G. P. Fulton, *Drycleaning. Technology and Theory*, 1958; I. Mellan — E. Mellan, *Removing Spots and Stains*, 1959; W. Locher, *Fachlehrbuch für d. Wascherei- u. Plätterei-gewerbe*, 1959; H. Cohen — G. E. Linton, *Chemistry and Textiles for the Laundry Industry*, 1961; K. Shinoda et al., *Colloidal Surfactants*, 1963.

מג. ל.

**כִּבְיָר** (מת 1518), הוגה-דעות, משורר ומתקן דתי הודי. כ' היה אחד ממעצביה של תנועת הבהקטי (ע"ע הדו: דתות, עמ' 474, 477), שביקשה להשתית את השקפת-עולמה על הדבקות באל ולא ייחסה חשיבות לגילוייה הפולחני-גיים של החוויה הדתית. כ' היה אורג וח"י בורנסי (בנרס). הוא עצמו לא כתב ספרים, ושירי-ההגות המיוחסים לו הגיעו אלינו במסורת מפי תלמידיו. הקו העיקרי המציין את מחשבתו הוא הסירוב להכיר בצורך בהבחנה בין ההינדואיזם האיטלאם והדרישה לחפש את האל בלבד של האדם פנימה ולא במקרה מות הפולחן של הדתות השונות. כינוי האל בהינדואיזם ובאיטלאם אינם, לדבריו, אלא שמות שונים לאלהות האחת, שיש לאהבה ולדבוק בה. דרכם של ההינדואיזם המוסלמים צריכה להיות אחת, ואין משמעות אמיתית להשתייכותו הרשמית של האדם לאחת הדתות האלה.

לכ' היו תלמידים רבים, הינדואים ומוסלמים. על שמו נקראת אחת הכתות ההודיות (כִּבְיָר פְּנָתְהִי). תנועת הסיקהים (ע"ע) רואה בכ' אחד מאבותיה הרוחניים.

שיריו יצאו בתרגום אנגלי מאת רֵבִינְדְרַנְתִּי טְגוֹרְהִי (One

לתוצר תכונת אל-קימוט ומבטל את הצורך לגהצו לאחר הכ'. המכבסות צורכות כמויות גדולות של חום, המסופק להן או ע"י עיבוי של קיטור מדוחיים העובדים בלחץ של 7—10 אטמ', או כחום של נוזל בעל נקודת-רתיחה גבוהה, המופק ממחליפי-חום מיוחדים, או ע"י חשמל, ובמקרים נדירים — ע"י גאז.

כ' ב"ת נעשית גם היום במידה רבה בעבודת-ידיים, עם ייבוש והלבנה טבעיים ע"י קרני-שמש. אולם גם פאן מתפשט המיפון — החל במגהץ-יד, מחומם בגחלים, בגאז או בחשמל, ובמסחטה בעלת שני גלילים מְקְבִילִים מסובבים ביד, וכלה במכונות-כ' ביתיות אוטומאטיות (ע"ע חשמליים, מְכַשִּירִים, עמ' 234/5). קיימים גם מסחטות צנטריפוגאליות וארונות-ייבוש מחוממים ביתיים.

הניקוי היבש (נ"י) מוגדר כתהליך ניקוי טכסטי-לים ומוצרי-עור בממסים לא-מימיים. מקור המונח בכינוי הישן "ממסים יבשים" לממסים אורגאניים, ההבדל העקרוני בין הממסים ה"רטובים", כגון מים או גליקול, ובין היבשים הוא, שהראשונים מתפחים את סיבי-הטפסטיל ההידרופיליים וגורמים לשינויי ממדים בחוטים ובאריג, המתבטאים בקימוט ובהתכווצות לאחר הייבוש, ואילו האחרונים אינם גורמים לכך. יתרון אחר של הממסים היבשים הוא שהם ממסים את הזיהומים בטמפרטורות נמוכות. לפרי-טי צמר, ריאות ואצטאט משתמשים בנ"י.

תהליך זה מחייב מיון קפדני ביותר של הפריטים מבחינת טיב תמרים. לעתים יש להוריד כפתורים וקישוטים לפני הניקוי ולתפור אותם מחדש לאחריו, משום שהם עשויים להיות מותקפים ע"י הממסים. לנ"י משתמשים ב-2 סוגי ממסים: (1) מוצרי זיקוק-הנפט — כגון "ממס-סטודרט", בעל נקודת-רתיחה של 150—200°, משקל סגולי של 0.802 ונקודת-הידלקות מינימאלית של 400°. יתרונו העיקרי במחירו הזול-יחסית, אך קיימת ספגת דליקה והתפרצות בשימוש בו, הוא מחייב אמצעי-בטיחות קפדניים. (2) ממסים סינ-תטיים — כגון פחמן טטרא-כלוריד,  $CCl_4$  (נקודת-רתיחה 170°, משקל סגולי 1.5845); פרכלור-אתילן,  $CCl_2-CCl_2$  (נ"ר 121°, מ"ס 1.618); טריכלור-אתילן,  $CHCl_3-CCl_2$  (נ"ר 187°, מ"ס 1.461). 3 הממסים הללו בלתי-דליקים, אולם הם רעילים (נארקוטיים) עד כדי גרימת מיתה. — גם בנ"י מוסיפים לממס סבונים או דטרגנטים מיוחדים המסיסים בו את הבגדים מטללים דקות אחדות בתוך הממס בתופי-כ' מסתובבים, וע"י כך מורחק כל הזיהום השמני והשומני; אולם כתמים מסיסים במים נשארים, ואותם יש להרחיק לפני הנה"י או לאחריו. את עודף הממס מרחיקים במסחטה, ואת הממס הנשאר בבגדים מסלקים בפעולת ייבוש, את הממס המזוהם מסננים דרך אדמה או פחם אֶקְטִיוויים להרי-חקת הזיהום, ולאחר-מכן מְנַקְקִים אותו, הוא כשר לשימוש חוזר. הבגדים המנוקים נבדקים, והרחקת כתמים מקומיים מבוצעת על שולחן-מעבדה מיוחד, מצויד באקדח-קיטור, אוויר דחוס, משאבת-ריק וכימיקאלים. לעתים הכרחי להוסיף גם "ניקוי רטוב" במים פושרים, בדטרגנטים סתמיים ותוך פעולת טילטול מינימאלית; הפעולה נעשית על שולחן שעליו מרטיבים את הבגד בתמיסת הדטרגנט ומְכַרִישִׁים קלות ביד. לאחרונה הונהגה ה"מערכת הטעונה", המבצעת את הנה"י והרטוב בעת-זבוענה אחת: זוהי תמיסה קולואידית של אגרגאטים או מיצלות של דטרגנט מוצק בתוך הממס; פנים



ציור 1. כבש־מוֹפֵלוֹן (Ovis musimon)

(O. ammon [Argali]), הגדול שבסוג — גבהו 1.20 מ', אורך קרניו 1.20 מ' (עם הסלסולים כ־1.80 מ'); נפוץ ברמות אסיה התיכונה — פאמיר, טיבט, מדבר־גובי, איזור אלטאי, עד מערב־קאמצ'אטקה. — (2) כ' ה ע ר ב ה (O. orientalis [Urial, Shapu]) — צווארו עטור רעמה, ובחזהו ציצית־שערות; אורך קרניו 80 ס"מ; הוא בעל תפוצה נרחבת באיזור שבין הים הכספי וימת־אראל, וכן באיראן, בפאקיסטאן המערבית, וגם בקפריסין. — (3) כ'־מוֹפֵלוֹן (O. musimon) — מין אירופי, המתקיים היום — במספר מועט — באיי סארדיניה וקורסיקה בלבד. — (4) ה כ' ה ל א ר י ס — טאני (O. laristanica) — חי בדרום־פרס. — (5) ה כ' ה ק א — נאדי (O. canadensis) — נפוץ בהרי קאנאדה המערבית והמדניות המערביות של אה"ב עד ניו־מפסיקו, וכן מעבר לאוקיאנוס השקט בקאמצ'אטקה. — (6) כ'־ד א ל י (O. dalli) — נפוץ בצפון־מערב קאנאדה (חבל יוקון) ובאלאסקה. ה כ' הכחול [בהאראל] (Pseudois nayaur [Bharal]), הנפוץ בגבהי רמת־טיבט וסין המערבית, נראה מבחינת מבנהו ואורח־חיינו כצורת־מעבר בין כ' לעז, ויש מסווגים אותו כמין היחיד של הסוג Pseudois. כ'־ה ר ע מ ה (Ammotragus lervia [Barbary Sheep]), ה כ' האפריקני, הנפוץ בכל אפריקה הצפונית מן האוקיאנוס האטלנטי עד ים־סוף ודרומה עד לנינג'ר, אינו ממיני הסוג כ', אלא המין היחיד של הסוג Ammotragus. כ'־ה ב י ת (O. aries) — ה צ א נ \* — הוא בהמה מבויתת, לפי המסורע — ממוצא מעורב, אולי מ־אֶרְגָּאֵלִי, כ'־ה ע ר ב ה וכ'־מוֹפֵלוֹן. אין הוא מצוי בצורת־בר, וגם מאובנים של כ'־הבית לא נמצאו אלא במקומות של ישוב־אדם. ביות ה כ' החל כבר בזמן קדום מאד, מלפני התקופה הנאוליתית, ובמשך תהליך הביות השתנה במידה רבה, ומתקללה של מיני־בר ובעקבות ברירת האדם נוצרו גזעים רבים. גידולו התאים לחיי האדם הנודד. מממצאים ארכאולוגיים, וכן מן המקרא, ניתן ללמוד שבמסופוטמיה ובאיי גידלו כ' בעל־אליה; המצרים הקדמונים טיפחו כ' בעל־אזניים תליות וקרניים מסולסלות (O. a. palaeoaegypticus); שוכני הפלונסאות בימות באירופה, לפני 5—8 אלפים שנה, \* מונח זה משמש לפעמים לציון כל בהמה דקה, ז"א כ' ועזים יחד.

.1914, ובתרגום צרפתי מאת ש. ורז'יל (K., Au cabaret de l'amour) [Ch. Vaudeville], 1959.

G. H. Westcott, *K. and the K. Panth*, 1907, F. E. Keay, *K. and His Followers*, 1931; A. Ahmad, *Studies in Islamic Culture in the Indian Environment*, 1964.

י. טר.

**כְּבִירִים** (Κάβειροι), דמויות אלוהיות („האלים הגדולים“) בדת היוונית. מוצאם אינו יווני (אפשר — שמי: ע"ע אַשְׁמוֹן); מניחים שמוצא פולחנם מפריגיה. מרכז פולחן קדום שלהם היה באי סְמוֹתְרָקִי וכן באיים אחרים סמוכים לאַסִּיה הקטנה; וכן היה להם מרכז־פולחן בבואיאטיה שביוון התיכונה. ה כ' היו בראש־וראשונה אלי פרוץ, ובסאמותראקי נערכו לכבוד דם מיסטריות מפורסמות. מטפרם של ה כ' לא היה קבוע, אולם לפי מסורת אחת היו ארבעה, שניים ממין זכר ושניים ממין נקבה. ה כ' היו תחילה אלים כתוניים, ובתקופה מאוחרת יותר נחשבו לאלים המגינים על האדם מכל מיני סכנות, ובעיקר מסכנות האורבות בים. בתקופה ההלניסטית התפשט פולחנם בכל העולם היווני. התלמיים, ואח"כ הרומאים, העניקו את חסותם למיסטריות שבסאמותראקי. בתקופה הרומית זיהו אותם עם הדיוסקורים (ע"ע). כנראה בגלל היותם אלי ספנים. בעלי־אגדת מאוחרים ברומא סיפרו, שֶׁאַנָּאס (ע"ע) הביא את פולחן ה כ' מטרויה לאיטליה, ושם נתמזג עם פולחן הפְּנֵטִים הציבוריים.

[O.] Kern, *Kabeiros u Kabeiros* (P.W., RE, X, 2), 1919, B. Hemberg, *Die Kabiren*, 1950, H. J. Rose, *A Handbook of Greek Mythology*, 1953.

**כְּבִישׁ, ע"ע דֶרֶךְ.**

**כְּבָרָה, עֶצֶם הַ-, ע"ע גִּלְגָּלֵת, עמ' 765/8, 767/8 (ציור 3).**

**כְּבֶשֶׁת** (Ovis), סוג יונקים מעל־גרה ממשפחת הפריים (ע"ע) ומתת־משפחת העלים (ע"ע). עליו נמנה כ'־הבית (ר' להלן), המספק לאדם חלב, בשר, עור, פרווה, ובעיקר — צמר.

משקל ה כ' 50—200 ק"ג. צבעו: בין חום־בהיר לאפור־אדמדם, לפעמים עם כתמים בהירים. בכמה מינים מצויות שערות ארוכות על הצוואר, ואילו הסנטר חסר זקן. אורך הזנב 7—15 ס"מ. לזכרים הבוגרים קרניים לולייניות ארוכות, כסופות לאחור ולצדדים; לנקבות קרניים קצרות (ס"מ אחדים בלבד). כסופות במקצת. בפניו של ה כ', לפני עיניו, וכן בין פרסותיו, מצויות בלוטות של שמן ריחני; אלו שבפרסות משמשות לסימון תחום־המחיה, וכנראה שזוהי גם הפונקציה של בלוטות־העיניים. מיני כ'־הבר חיים בעדרים ברמות הרריות יבשות, ולעתים גם על סלעים תלולים שבהרים הגבוהים. מזונם: עשבי־בר ופרחים, שיחים צעירים, עלים ועשבים (בעיקר דגניים). ה כ' רועה בשטחים גלויים בשעות המוקדמות של הבוקר והערב; בשעות־היום החמות הוא נח. בסוף הסתו ותחילת החורף הזכרים מנהלים דו־קרבנות ביניהם על השליטה בקבוצות. תקופת־העיבור — 150—180 יום. האמהות קמליסות 1—3 טלאים, מטפלות בהם באהבה ומגינות עליהם. הן חיות בקיץ עם ולדותיהן, והזכרים נמצאים בקבוצה נפרדת. הטלאים מגיעים לבגרות מינית בגיל 2½—3½ שנים. אורך־חיינו של כ'־הבר — 15—20 שנה. מבחינים בסוג 6 מיני־בר חשובים. (1) כ' אֶרְגָּאֵלִי



ציור 2. ככש-קארקול (Karakul) : רחלה וסלה לירה

צמר ולגזעים הרריים. המאפיין את ארוכי-הצמר — שה-חשובים בהם הם גזעי לֶסְטֶר (Leicester), לינקולן, רוֹמְנִי מֶרֶשׁ — הוא שפולם חסרי-קרניים; הם בעלי גוף גדול, צמר ארוך בעל ברק מיוחד (lustre), גיזה כבדה, ראש ורגליים לבנים או לבנים-כמעט; טיב בשרם אינו משופב ביותר. מ. 12 הגזעים של קצרי-הצמר משתייכים 6 לקבוצות דאון (Down); כ" אלה כולם חסרי-קרניים, בעלי ראש ורגליים שחורים, צמרם הקצר מטיב בינוני, בשרם מטיב מעולה, משאר הגזעים קצרי-הצמר המפורסם ביותר הוא הדורסט הדרון (Dorset Horn). בין הגזעים ההרריים יש חשיבות מיוחדת לַצְוִיזִיט (Cheviot) ולשחר-הפנים הסקוטי (Scottish Blackface). — הֶטְפֶּסֶל (Texel) הֵאֵל אֵנְדִי מצטיין בתכונות בשרניות טובות ובפוריות גבוהה. — לאחרונה הולכת וגוברת חשיבותו של הגזע הפיני בעל הפוריות הגבוהה; הפכשה נותנת כרגיל 2—3 ולדות — ולפעמים 4—5 — בהמלטה אחת; גזע זה משמש להכלאות לשם העלאת הפוריות של גזעים אחרים. בין גזעי הצאן לחלב (ע"ע, עמ' 421: סבלה) המפורסם ביותר הוא הגזע המזרחי-פריזי (Ostfries) הגרמני. הוא נותן יותר מ-600 ק"ג בשנה, וברוב ההמלטות — תאומים. התפתחו תו מהירה מאד, גיזתו כבדה, בעלת צמר ארוך מטיב מעולה. הקארקול (Karakul), שמצאא מאסיה המרכזית, מצטיין בפרוות הטלאים; הללו נשחטים יום-יומיים לאחר ההמלטה ונותנים את הפרווה הפרסית, שערכה רב בגלל שערות-המשי המבריקות והמסולסלות.

הכִּי־הִשְׂרָאֵלִי המקורי הוא הכִּי־הַאֻוֹאִסִי או כִּי־הַאֵלִיָה, ששייך לקבוצה גדולה של גזעים בעלי אליה שמנה (O. orientalis platyura), הנפוצים במזרח התיכון, באסיה ובאפריקה. האליה המציינת אותו נוצרה ע"י

גידולו את הכִּי־O. a. palustris, בעידן-הנחושת התפשט באי-רופה הכִּי־O. a. studeri; יש סבורים שהיא תוצאה מהכלאת כ" של שוכני-הפלונסאות עם המופלון האירופי. — באסיה הקטנה ייצרו כבר בימים קדומים צמר מטיב מעולה, שבו סחרו הפניקים באגן הים-התיכון (והוא, כנראה, „פרות-ההוב" מקולכיס שבמיתולוגיה היוונית [ע"ע אַרְגוֹנאוֹטיס]). הכִּי בעל הצמר העדין נרכש ע"י היוונים ומשם הועבר לאיטליה ולספרד.

בגידול הצאן מקובלים כינויים שונים לכ" בגילים שונים. בגיל היניקה הזכר נקרא טֶלֶה, הנקבה נקראת טֶלִיָה; עד גיל שנה הזכר הוא שֶה, הנקבה היא שֶיָה; בגיל שנתיים הנקבה היא שֶנִיָה; הבוגר הוא אֵיל, הבוגרת היא רֶתֶלֶה. גזע־הַצֶּאן, היום מצויים בעולם כ-200 גזעים של כִּי־בית — לצמר, לחלב, לבשר ולפרווה. רובם בעלי ערך מקומי בלבד, אך יש מהם שהיו בעבר — ומהם שהם גם היום — בעלי חשיבות משקית עולמית.

מגזעי הצמר (ע"ע) החשוב ביותר הוא הֶמְרִינֵו (תמ': ע"ע אוסטרליה, עמ' 1020; אכר, עמ' 337/8), המהווה כ-20% של אוכלוסיית הכ" בעולם. הוא מצטיין בפרוותו העשירה, שכולה שערות פלומה עדינה וגמישה בעלת סלסולים. מצאאו מספרד; משם הגיע במחצית השניה של המאה ה-18 לארצות-אירופה השונות, ואח"כ לאפריקה, לאוסטרליה ולאמריקה. למרינו תת-גזעים רבים, מהם המרינו האוסטרלי, המצטיין בטיב צמר ו במשקלן הרב של הגיזתו, וכן המרינו האַרְגֶּנְטִיני, הֶדְלִין (Delaine) מרינו באה"ב, המרינו הקאוקאזי בבריה"מ, הֶרַמְבוּיֵה (Rambouillet) בצרפת, המרינו הווייר-טמפּוּרְגִי בגרמניה, כִּי־הֶמְרִינֵו טופח גם לייצור בֶּשֶׂר (ע"ע), כגון הֶפְרֶקוּס (Précoce) בצרפת והמרינו-פְּלִישְׂשֶׂאף (Merino-Fleischschaf) (ר' להלן, עמ' 562) בגרמניה. רוב תת-גזעי המרינו נוצרו כתוצאה מהכלאת-דו־דוֹיֵקָה של גזעי-צאן מקר מיים שונים באילי-מרינו טאוריים, טופחו גם גזעים חדשים רבים ע"י הכלאת כ" מגזע-מרינו עם כ" מגזעים אנגליים ארוכי-צמר (ר' להלן); גזעים חדשים אלה הם בעלי צמר מטיב בינוני ומתאימים גם לייצור בשר. החשובים בהם: קוֹרִידֵיל (Corriedale) — שפותח בניו-זילנד; קוֹלְמְבִיָה, פְּנֵמָה, וְרֹמְלֵיִל — ששלשתם פותחו באה"ב; פּוֹלְוֹרְת (Polwarth) — באוסטרליה; אֵיל דֶה פְּרָאנְס (Ile de France) — בצרפת.

מקום חשוב בשטח גידול-הצאן כבשו להם הגזעים האנגליים, שאותם ניתן לחלק לארוכי-צמר, לקצרי-



518



ציור 3. כבש אוואסי

רחלה

מנו עדרים אלה כ-1,500 ראש, ולרוב היו רועיהם ערבים. ב-1920 הוקם העדר הראשון בהתיישבות העובדת. בשרונה שבגליל. ב-1930 נוסדה אגודת הנוקדים העברים בא"י, דבר שקידם במידה רבה את הכנסת ענף-הצאן להתיישבות הערבית. ב-1932 הוחלט לכוון את הגידול לחלב ולבשר. לאחר קום המדינה התחילה התפתחות מהירה של ענף-הצאן בישראל.

היום גידול-הכ"ב בארץ הוא דירת-כליתי בשני כיוונים: (1) לייצור חלב ובשר; (2) לייצור בשר וצמר. ברוב המשקים הקיבוציים ובחלק ניכר ממשקי-המושבים, המגדלים צאן למטרה (1), מחזיקים את האוואסי המשובח בסהרת גזע. במשקים אחדים מכליאים אותו באילים מזרח-פריזיים. לשם העלאת תפוקת הבשר עוסקים בכמה משקים בהכלאה מסוימת של האוואסי באילים מגזע מרינו. האוואסי מצטיין בתנוכת-החלב הגבוהה שלו, העולה בעדרים הטובים על 400 ק"ג בממוצע לכבשה בשנה, ולרחלות מצטיינות אף ל-600—800 ק"ג; השיא שהושג ב-1967 היה 1,020 ק"ג חלב. רחלות-אוואסי ממליטות כרגיל אחת לשנה, בנובמבר-פברואר. לטלאים ניתנת הנקה מצומצמת בחלק מן החלב בלבד. את חליבת הכבשות מתחילים כמה ימים לאחר ההמלטה; תקופת החליבה נמשכת מדצמבר עד ספטמבר. הטלאים, שמשקלם בשעת היחלודם 4—6 ק"ג, מגיעים תוך 3—4 חודשים למשקל 30—38 ק"ג. בגיל זה בשרם הוא מאיכות טובה ומבוקש בשוק. את השיות מרביעים או מזריעים בגיל 10—18 חודשים; בעדרים שבמשקים הקיבוציים משתמשים לרוב בשיטת ההזרעה המלאכותית (ע"ע הפרייה, עמ' 108). את כבשי-האוואסי גוזזים פעם בשנה, משקל הגיזו 2—2½ ק"ג; הצמר גם, ארוך, ומתאים לייצור שטיחים. האוואסי-לחלב מקבל חלק מצרכי המספוא שלו מהמרעה הטבעי והשלפים וחלק במזון מרוכז: שחת, מספוא, ירק ותחמיצים למיניהם, סלק-בהמה, קליפות-תפוזים וכו'.

(2) לייצור בשר וצמר מגדלים כ"ב מגזע מרינו-פליששאף שהובאו מגרמניה (ר' לעיל, עמ' 559). עדרים אלה נמצאים כמעט כולם במשק המושבי, והם מהווים כ-8% מאוכלוסיית הכ"ב בארץ. כ"ב אלה אינם מקרינים; ראשם ורגליהם לבנים, משקלם של האילים 80—120 ק"ג, ושל הרחלות 60—75 ק"ג. המלטה-היונה אינן קשורות לעונה מסוימת בשנה, וב-60%—40 של המקרים הן ממליטות תאומים. הטלאים נולדים במשקל 3—5 ק"ג, ובגיל 4—4½ חודשים משווקים אותם במשקל 40—45 ק"ג. בשרם מטיב מעולה, טעים לחך ומצטיין ברפוחות. הסליות מתפתחות במהירות, ומרביעים אותן בגיל 8—10 חודשים. בעדרי המרינו אין משתמשים בהזרעה מלאכותית, ועל כל 20—30 נקבות מחזיקים איל אחד. את הכ"ב גוזזים פעם בשנה; משקל הגיזו 3½—4 ק"ג צמר, שהוא מתאים לסריגה מטיב מעולה. — את פבשי מרינו-פליששאף מחזיקים כל השנה בדירים שלידם חצרות, ואין מוציאים אותם למרעה אלא במקומות שבהם המרעה קרוב לביית, וזאת בחודשי יאנואר-מאי, כשמצוי מרעה ירוק, את שאר תצורתו מקבל הכ"ב במזון מוגש. — כבשות ואילים מצטיינים מכל הגזעים גרשמים בספר-העדר של אגודת הנוקדים בישראל.

הערבים בישראל מחזיקים כ"ב מגזע אוואסי, על מרעה טבעי ובשלפים. הבדווים רועים את עדריהם כמעט בכל הארץ, כשמטרת הגידול — ייצור בשר; הטלאים נמכרים

מוטאציה מכונית בעל זנב ארוך. לגזע זה שייכים כ-90% מאוכלוסיית הכ"ב בא"י. הכ"ב האוואסי הטיפוסי — צמרו לבן, ארוך ומסולסל; ראשו ורגליו הומים, ועליהם מצויים לעיתים קרובות כתמים לבנים; ראשו מוארך וצר, אזניו תלויות, גדולות ורחבות. אפו של האיל כסוף, קרניו מפותלות בצורה לוליינית רחבה; הנקבות בדרך-כלל חסרות קרניים. משקלו של האיל 70—120 ק"ג, ושל הרחלה 50—70 ק"ג. הכ"ב האוואסי הוא בעל כושר-עמידה טוב, מותאם לתנאי-האקלים הקשים של הארץ, והוא מסוגל לנצל את המרעה הקמל הדל. עונת ההמלטות — מנובמבר עד פברואר, ובהמלטה עש"ר ולד אחד. ב-10% מההמלטות — תאומים.

גידול-הצאן בעולם. שיטות ההחזקה והגידול מותאמות לתנאים הטבעיים ולתנאי-הפלגה המקומיים. באוסטרליה (ע"ע, עמ' 1090), שאוכלוסיית-הצאן שלה היא הגדולה בעולם, מגדלים את הצאן לייצור צמר. צורת ההחזקה האפיינית היא בעדרים גדולים מאד (כמה אלפי ראשים) בשטחי-מרעה טבעיים מגודרים. גדל שטח-המרעה לרחלה תלוי בכמות-המשקעים השנתית ומגיע עד 20 הקטאר לרחלה. הכ"ב נמצאים כל השנה במרעה, ושם גם ממליטות הנקבות; רק בשנות-בצורת מוגש מזון כתוספת למרעה. דומה לזה שיטת הגידול בארצות אמריקה הדרומית, כגון ארגנטינה ואורוגוואי, ובאפריקה הדרומית. — באה"ב הגידול הוא בעיקר לייצור בשר-טלאים. בחוות במערב אה"ב החזקת הכ"ב היא בעדרים גדולים של אלפי ראש בעדר אחד (תמ'; ע"ע אה"ב, עמ' 65/6). באיזורים החמים יותר נמצאים העדרים כל השנה בשטחי-מרעה מגודרים; באיזורים הקרים גודרים העדרים למקומות של מרעה טבעי — בקיץ להרים ובחורף לשפלה. תוספת מזון ניתנת בדרך-כלל רק בחורף לרחלות הממליטות באביב. הטלאים נמכרים בסוף הקיץ לפני עזיבת שטחי המרעה הקיצי. במשקי-האיכרים במערב התיכון ובמזרח של אה"ב מגדלים כ"ב בעדרים קטנים, בדרך-כלל 25—100 ראשים בעדר, ולכל-היותר-500 ראשים. את העדרים מחזיקים בשטחי-מרעה קבועים או זמניים, ובחודשי-החורף מאביסים אותם בשחת, בתחמיץ ובתוספת מזון מרוכז. באירופה (ספרד, צרפת) מחזיקים עדרים-צאן בנדידה על מרעה טבעי כמעט כל השנה ומחליפים את מקום המרעה לפי עונות-השנה; המוצר העיקרי הוא הצמר. צורה אחרת של החזקת צאן באירופה, הדומה לזו שבמשקי אה"ב, נהגת במשק החקלאי המערבי: עדרים קטנים במרעה טבעי בקרבת המשק, או במרעה זרוע ועל השלפים; במשקים אינטנסיוויים מוסיפים שחת, תחמיץ ומזון מרוכז; המוצרים, ברוב המקרים — בשר-טלאים וצמר. — בבריה"מ נמצא רוב הצאן באיזורים שבמרכז-אסיה. את הכ"ב מחזיקים בעדרים גדולים, במרעה טבעי בנדידה, בקיץ — בהרים, ובחורף — בשפלה, כמעט בלי כל תוספת מזון; המוצר — בשר. רוב הגזעים שמגדלים שם הם גזעים בעלי אליה זכרית-שומן. בחלק האירופי של בריה"מ דומה החזקת הצאן לזו שבמערב-אירופה: באביב ובקיץ נמצאים העדרים במרעה טבעי, ובחודשי-החורף בדיר, עם מזון מוגש; המוצר העיקרי הוא הצמר.

גידול הצאן בא"י ימיו כימי עם-ישראל עצמו. האבות ומשה עסקו בגידול צאן. עם חידוש היישוב בארץ התחדש גם גידול-הצאן. עדרים-צאן היו קיימים במשקים פרטיים ביבנאל, כפר-תבור, סג'רה, בית-גן וכו'; ב-1927

מיליון ליטר, ייצור בשרי' — 4.050 טון. ייצור צמר גלמי — 410 טון.

ז. הירש, גידול צאן בא"י, 1933; ד. בקר, גידול צאן, השי"ח; V. Neuille, *Le Mouton à travers les âges*, 1936; H. B. Austin, *The Merino, Past, Present and Probable*, 1947; I. L. Mason, *A World Dictionary of Breeds, Types and Varieties of Livestock*, 1951, id, *The Sheep Breeds of the Mediterranean*, 1967; M. Finzi, *The Improvement of the Awassi Breed of Sheep in Israel*, 1957; J. McKinney, *The Sheep Book*, 1959; A. M. Leory, *Le Mouton*, 1961; H. Behrens, *Lehrbuch d. Schafkrankheiten*, 1962, I. E. Newsom - H. Marsh, *Sheep Diseases*, 1965; H. Behrens - H. Doehner [u. a.], *Lehrbuch d. Schafzucht*, 1965; C R W Spedding, *Sheep Production and Grazing Management*, 1965, A. Fraser, *Sheep Farming*, 1965, J F. H. Thomas, *Sheep Farming Today*, 1966.

א. פא.

ה'כ' במקרא, בדת. בשירה ובאמנות. לפי המקרא-גידול צאן הוא מן המקצועות הקדומים של האדם. רעה צאן" כבר היה הבל (ברא' ד, ב). האבות היו מגדלי צאן. אגב מרעה הצאן מצא יעקב את רחל, וכרעה צאנו של לבן וכמגדלי צאן. עשה את כל הכבד" שהיה לו, וכרועי צאן ירדו הוא ובניו למצרים ובתורת רועי צאן יושבו בה. מן אחרי הצאן" (דהי"א יז, ז). נלקח" גם משה וגם דוד לעמד בראש ישראל — דבר המיועם באגדת חז"ל (שמ"ר ב; ילק"ש תה"ל עח). רעיית הצאן היא משל, דוגמה וסמל להנהגת העם והמדינה (יחז' לד; זכר' יא, ד—ז; תה"ל עח, ע—עב; ועוד). — ה'כ' נזכר במקרא הרבה פעמים; לנקה קראו בשם כבשה או כבשה, כשבה, רחל; לזכר — איל, עתוד; לולד — סלה. מימי אברהם ה'כ' הוא בהמה לקרבן עולה, ו"אילרשלי צחק" נזכר דורות בקשר לעקדה (ע"ע יצחק, עמ' 173); על ה'כ' בקרבנות — ע"ע מכסה המשכן היה עשוי "עלת אילים מארמים" (שמ"ו כו, יד). כמה פעמים במקרא מצויין ה'כ' בעל האליה ומצוינת אליהו (שמ"ו כט, כב; ויק' ג, ט; ועוד). ההלכה קובעת שהאליה היא בכלל האמורים הנקטרים על גבי המזבח מהקרבנות הנאכלים (תוספ' חול' ט, י"ד). היא מוקטרת תמימה. האליה של בהמת חולין מותרת באכילה, אבל החלב שבה — אסור. — שופר של ראש השנה אינו אלא משל אילים (או משל יעלים).

במליצה המקראית — ובמליצתם של עמים רבים — ה'כ' הוא סמל התמימות והטהרה, ובגלל הימסרותו לגיוה ולשחיטה חוסרי ישעו בפני חיות טרף — משל להימסרות אדם להריגה ולחוסרי ישעו של החלש בפני התקיף ממנו. מכאן דימויו של עבד ה' המעונה — ישראל בין העמים — "כשה לטבח יובל וקרחה לפני גזויה נאלמה" (ישע' נג, ז), ובמליצת חז"ל — "הכבשה בין שבעים זאבים" (תנח' תולדות; ועוד). בנצרות — הדורשת את נבואת ישעיהו על ישו — היה השה משל וסמל לישו (ע"פ חזון יואנס [ע"ע]), ולסמל הזה ניתן ביטוי בליטורגיה הקאתולית (Agnus Dei = שה האל'), ולאחר מכן גם במזמורי הפילה פרוטסטאנטיים. בציורי קאטאומבות ובגלוסקמות וגילופים מן המאות ה-3 וה-4 נמשלת נפשי האדם לשה הנישא בידי "הרועה הטוב". באיקונוגרפיה של יה"ב מופיע ה'כ' שדמו זורם לתוך גביע — משל לישו המקריב עצמו למען העולם. השליחים, וכן יוחנן המטביל, מצויירים לעתים מלואים כ' צעיר (תמ'); ע"ע גרטינג, טוט סינ ינס). השה מופיע גם כסמל של קדושים (למשל של אגנס הקדושה; וע"ע אנדראה דל סרטו; תמ').

בגיל צעיר. את הפכשות הם חולבים רק בהתאם לצריכת המשפחה.

גידול הצאן הוא ענף פלפלי רבת-כליתי ביותר. וכמעט שאין בכ' חלק שאינו ניתן לניצול. צמר-ה'כ' הוא אחד מחמרי-הגלם הראשיים בתעשיית טכסטיל. בארצות המזרח ה'כ' הוא ספקיה בשר העיקרי; בשר הטלאים מבוקש ביותר גם במקרב, במיוחד בצרפת ובאנגליה. חלב-ה'כ' מרוצז בהרבה מזה של הפקר (שומן 7.4%, חלבון 6%, סוכר 4.6%); ממנו מייצרים גבינות שונות ויוגורט. עור-הפרווה של ה'כ' ניתן לעיבוד — למלפושים חמים, לפרוות-אדרת, לכפפות וכובעים; לאחר הורדת השער, העור מתאים למלפושים ולחלק הפנימי של נעליים, ואילו מעור-הטלאים העדין עושים כפפות לגברות. זבל-ה'כ' חשוב כזבל אורי-גאני, משום שהוא מכיל כמות גדולה יותר של חמרי-דישון מזבל-הפקר (ע"ע זבל, טבלה 1). במעיו של ה'כ' משתמשים לייצור מיתרים לכלי-נגינה, בקרניו ובטלפיו — לייצור כפתורים וקישוטים שונים.

גידול הצאן בעולם (1965)

ייצור בשר (ב 1,000 טון)	ייצור צמר (ב 1,000 טון)	מספר הכבשים (ב 1,000 ראשים)	יבשת
1,006	275.5	132,000	אירופה
800	356.0	125,000	בריה"מ
251	125.2	37,000	אמריקה הצפונית והמרכזית
365	336.1	121,000	אמריקה הדרומית
550	77.0	67,000	סין
1,132	176.1	175,000	שאר אסיה
668	180.8	145,000	אפריקה
1,050	1,068.2	224,000	אוקיאניה
5,822	2,594.9	1,026,000	סה"כ

גידול צאן הוא, לפעמים, ענף יחיד במשק — כגון באוסט-איראליה, בארגנטינה, בדרום-אפריקה ובאיזור האסייני של בריה"מ. ענף-הצאן משתלב יפה בגידול תבואות באיזורים צחיחים-למחצה שבאוסטראליה ובאה"ב. גם במשק-המעורב יש מקום לענף-הצאן. הצאן מנצל שטחי-מרעה וכל מיני חמרי-מספוא שאין הבקר מסוגל לנצלם. גם בא"י נמצא ענף הצאן-לחלב במסגרת המשק-המעורב במשק הקיבוצי וגם בחלקו הגדול של המשק המושבי. עדרים רבים במשק המושב-בי הם הענף היחיד או העיקרי של המתיישב. גידול המרינו בישראל נעשה כולו במסגרת המשק-המעורב. על מחלות-ה'כ', שמגיעות או הדברות הן גורמים חשובים בענף גידול-הצאן — ע"ע וטררינריה, עמ' 45.

הארצות בעלות עדר-הצאן הגדולים ביותר (ב 1,000 ראשים)

171,000	אוסטראליה
125,000	בריה"מ
67,000	סין
58,000	ניו-זילנד
46,000	ארגנטינה

מספר ה'כ' בישראל 197,000 היה ב-1967. ראש, מזה 126,000 במשק היהודי. באותה שנה היה ייצור חלב-כ' 17

כסימן לטהור ולסבל. השה הטהור הוא מרכז התמונות במזבח הגנטי של האחים ון איק (ע"ע).  
 באמנות החילונית מצויים תיאורי כ"י, כגון: בידי ההולאנדי פ. פוטר (1625—1654), בידי הצרפתים פ. בוישה (ע"ע, ושם תמ'), ק. טרוואיזן (C. Troyon, 1810—1864) ובמיוחד — ש. ז'ק (Ch. Jacques, 1813—1894).

**כָּבֶשׂ-שׁוֹר** (*Ovibos moschatus*). מעלה-גרה מתת-משפחת היעלים (ע"ע); צורת-ביניים בין כבש לבקר; נפוץ בג'ורג'יאה ובצפון הקיצון של אמריקה (ע"ע אַרְקָטִיס, עמ' 300). אָרְכוֹ עַד



כבש-שור (*Ovibos moschatus*)

2.50 מ', גְבוּהוֹ עַד 1.15 מ', מִשְׁקְלוֹ עַד 350—400 ק"ג (הַנְּקֵבָה קִטְנָה יוֹתֵר). גּוֹפוֹ מְסוּר־בֵּל, רַגְלָיו קְצֵרוֹת וְחוֹקוֹת, צוּוּאָרוֹ קָצֵר מְאֹד, עֵינָיו בִּינְיָוִית, אָזְנוֹ קְטָנוֹת, כְּמַעַט בְּלִי-נִרְאוּת בְּחוֹךְ הַפְּרוּזָה הַצְּפוּיָה.

כהגנה נגד הקור משמשת לכה"ש פרווה מיוחדת: שערותיה התחתונות צמריות ונושרות בקיץ, העליונות — צפופות וארוכות מאד, ובחורף הן מגיעות כמעט עד הקרקע. צבע הפרווה חום עם כתם פהיר בגב; החזה, האף השעיר והבטן שחורים, הרגליים לבנות. הזנב הקצר (7 ס"מ) שחור למעלה ולבן למטה. לזכר צורת-קרניים מיוחדת: ראשיתן באמצע הראש, מעל המצח, בבסיס רחב, שטוח ומפוספס; משם פונות הקרניים הצידה ולמטה, כשהן צמודות לראש, ומסתיימות בקצה חלק בפניה למעלה. צבען אפור, אָרְכֵן בֹּזֵכֵר עַד 70 ס"מ, בְּנִקְבָה הֵן עֲדִינּוֹת וְקְצֵרוֹת יוֹתֵר. תְּקוּפַת הַהוֹדָדוּגוֹת חֹלָה בִּאֵרוֹסֶט—סֶפְטֵמְבֵּר; מִשָּׁךְ הַהִרְיוֹן—9 חֳדָשִׁים, וּמִסְפַּר הַחֹלְדוֹת עַפ"ר 1. לִזְכָּר בְּלוֹטוֹת מִשְׁקָ (ע"ע) מִתַּחַת לְעֵינָיִים. בְּשַׁעַת גִּירוֹי הוּא מִשְׁפֵּשֵׁף אוֹתוֹן בְּרַגְלָיו הַקְּדָמִיּוֹת אֲחַ עֲצָמִים שׁוֹתִים. בְּגִלְל הַשִּׁפְשׁוֹף — גֹּדֶף מֵהֶן רִיחַ מוֹשֵׁק חֹזֵק.

כה"ש שוכן-סלעים באיזורים בעלי אַקְלִים קר מאד, שבו אין מעלי-גרה אחרים מסוגלים לעמוד. הוא חי בעדרים של 20—30 פרטים, הנמצאים בנדידה מתמדת בחיפוש אחרי עשבים דלים, חזויות וטחבים. למרות גדלו ומשקלו כה"ש זריז, רץ בינוני וקופץ מצויין. הוא אינו תוקפני, אך יודע להתגונן מפני זאבים ודובים. כשהעדר מותקף, הבוגרים מקריפים את הצעירים במעגל ויוצרים עי"כ מחיצה של שרירים וקרניים. בשרו של כה"ש טעים מאד למרות ריחו החזק, הלבן מצויין וגם צמרו טוב מאד. הוא היה ניצוד במספר רב בגלל בשרו ופרוותו, וכן בגלל הקרניים והעצמות ששימשו ליושבי הארקטיס להכנת כלי-נשק. — בפליסטוקן היה כה"ש נפוץ בחלקים הצפוניים של אמריקה, אירופה ואסיה; כיום מספרו קטן מאד.

E. Hone, *The Present Status of the Muskox*, 1934; V. H. Cahalane, *Mammals of North America*, 1947.

ע. שי.

**כְּנֻזְבִּיץ**, **לֹר מוֹיְסִיבִּיץ** — Л.М.Каганович (נר 1893, קאבאני [פלך קייב]), מנהיג קומוניסטי ומדינאי סובייטי, יהודי. כ' נולד למשפחה עניה; בגיל 14 החל לעבוד כשולייט-סנדלך ואח"כ היה פועל בבית-דפוס לנעלים. ב 1911 הצטרף ל"בולשויקים". פעל במחתרת באירגון איגודים מקצועיים באוקראינה, ובמלחמת-האזרחים פעל — כעסקן מפלגתי בעיקר — בחזית הדרום ואח"כ בדיכוי מרי-דות בהורפּטְסָאן, שבה השלים את המשטר הסובייטי.

כ' היה מתומכי סטאלין במאבקים הפנימיים במפלגה הקומוניסטית הסובייטית ואח"כ ב"טהורים" של שנות ה-30. סטאלין העלה אותו במעלות השלטון. ב 1924 נבחר כ' ליועץ המרכזי של המפלגה, וב 1925—1928 היה מזכיר המפלגה באוקראינה. ב 1930 צורף לפוליטביורו והיה לקופיר המפלגה באיזור מוסקוה. בתפקידו זה התפרסם כבונה הרכבת התחתית של הבירה, שנקראה זמן-מה על שמו. בזכות השגיו המינהליים והפוליטיים ונאמנותו לסטאלין ניתנו על שמו תפקידים ממלכתיים ומפלגתיים ראשונים במעלה: הוא היה יו"ר הוועדה לבדיקת נאמנותם של חברי המפלגה ואח"כ ראש ועדת-הביקורת שלה (1934), שר-התחבורה (1935—1944), ונוסף על כך — ב 1937 — גם שר-התעשייה ושר-הדלק. ב 1938 נתמנה לסגן ראש-הממשלה, ובתקופת מלה"ע II היה חבר ב"וועד-ההגנה", שהיה המוסד העליון המצומצם לניהול המלחמה. ב 1944 הוטל עליו התפקיד הקשה של שר לחמרי-בניין. ב 1947 נשלח שוב לאוקראינה כמוכיר ראשון של המפלגה, במקומו של חרושצ'וב (ע"ע), ונראה שבתקופה זו החלה המתיחות בינו לבין חרושצ'וב, שהיה לפגרי-כּוּן בן-חֲסוּמוֹ. כְּעִבּוֹר זְמַן קָצֵר חוּר כ' הוּיָה לִסְגַן רֹאשׁ-הַמְּשָׁלָה, וב 1952 נבחר לנשיאות (פְּרִזִידִיּוּם) של המפלגה. אחרי מות סטאלין במאָרֶס 1953 נמנה כ' עם חברי "ההנהגה הקולקטיבית" המצומצמת במדינה ובמפלגה, כסגן-ראשון של ראש-הממשלה, אולם קשריו ההדוקים עם סטאלין מנעו ממנו מהצטרף למסע הדֶסֶטְאֵלִינִיזָצִיָה של חרושצ'וב. אמנם ב 1955 הוטל עליו תפקיד יו"ר הוועדה החשובה לשכר ולעבודה, אך כבר ב 1956, אחרי ועידת-המפלגה ה-20, נאלץ להתפטר. הוא התנגד למדיניות החקלאית של חרושצ'וב ולהשקעות הגדולות בעיבוד "קרקע-בתולה" בסיביר ובצפון אסיה התיכונה, השתתף בהקמת חזית נגד חרושצ'וב בנשיאות המפלגה. ביוני 1957 הודח כ', יחד עם שותפיו לחזית זו, מכל תפקיד ממלכתי ומפלגתי, ומאו בעלם מבמת המדיניות; ב 1963/4 נפוצה שמועה על מותו.

כ' הסתייג מכל פעילות יהודית לאומית, התנגד לפועלי-ציון, ל"בונד" ואף ליבסקיצה (ע"ע), אך לא הסתיר את מוצאו היהודי.

א. הר.

**כָּד, ע"ע קַרְמִיקָה.**

**כְּדוֹר**, בְּגֵאוֹמֵטְרִיָה-שֶׁל-הֶמְרָחֵב — הגוף המתקבל ע"י סיבוב של חצי-עיגול מסביב לקטרו; בסיבוב זה מתאר חצי-המעגל המתאים מ ש ט ח כ ד ו ר י, והמונח "כ" משמש הן לציון הגוף, הן לציון המשטח.  
 הכ' (ציור 1) הוא, איפוא, מִשְׁטַח סָגוּר שֶׁכָּל נְקוּדוֹתָיו נִמְצָאוֹת בְּמִרְחָק שׁוֹוֶה מִנְקוּדָה מְסוּיֵימָת — המרכז (M). מִרְחָק זֶה — ז"א כֵּל קִטְעֵ (r) הַמְּחַבֵּר אֶת הַמֶּרְכֵז עִם נְקוּדָה עַל הַמִּשְׁטַח — נִקְרָא מֶרְכֵז (ר ד י ו ט). קִטְעֵ הַמְּחַבֵּר שְׁתֵּי נְקוּדוֹת שֶׁל הַמִּשְׁטַח נִקְרָא מִיתָר (m). קוֹטְר (d)

גורה כדורית. שנתחה הוא  $\frac{2}{3}\pi h^2$  כאשר  $h$  הוא גובה המקטע המתאים.

כמה מן התכונות המאפיינות את הכ' הן: (1) מבחינת הסימטריה — הכ' הוא סימטרי לגבי כל מישור העובר דרך מרכזו; (2) מבחינת שטח-הפנים — בין כל הגופים בעלי אותו נפח הכ' הוא זה ששטח-הפנים שלו הקטן ביותר; (3) מבחינת הנפח — בין כל הגופים הקמורים בעלי אותו שטח-הפנים הכ' הוא זה שנפחו הגדול ביותר.

התאוריה המתמטית של הכ' פותחה בידי היוונים; ארכימדס (ע"ע) השלימה, היא יכולה להיחשב כשיאה של הגאומטריה היוונית. בגלל תכונותיו (1) — (3) (ר' לעיל) נתפס הכ' בחשיבה הפילוסופית-מתמטית ובפילוסופיית הטבע היוונית — כבר מימיהם של פרמנידס (ע"ע) ואמפדוקלס (ע"ע) — כ"גוף המושלם", בדומה לראיית המעגל כ"קו המושלם" במישור. תפיסה זו השפיעה השפעה מכרעת על תמננת-העולם האסטרונומית הפיסיקאלית (תורת-הגלגלים; תורת התנועה הסינכבית) בעת העתיקה וביה"ב — עד לדורם של גלילאי וקפלר.

ע. אב.

**כְּדוּר, מְשַׁחֲקִי**, משחקים בכדור (כ') — בוריקה ובתפיסה, וגם בדחיפה, בבעיטה ובקליעה — ליחידים או לצוותים, לששוע ולנופש. לתירגול גופני ולתחרויות-ספורט. מ"כ נהוגים בכל העמים התרבותיות, מימיקדם ועד היום. בקרב כמה עמים קדומים היו מלווים טקסים פולחניים; בכמה חברות מודרניות נעשו מה"כ חלק אינטגרלי של חייהם החברתיים של המתי בני-אדם. יש 3 צורות-יסוד של מ"כ: בעיטה או דחיפה של כ'; חבטה בכ' ביד, בראש או במתניים, וכן במקלות או במחפ"טים; קליעה ביריב או תחרות על השליטה בכ'. גדלם וטיבם של הכ' המשמשים למשחקים למיניהם שונים: מהם ממולאים, ומהם חלולים מלאי-אוויר; הראדיוס נע בין ס"מ אחדים לעשרות ס"מ, והמשקל — בין גראמים מועטים למספר קילו-גראמים. הכ' — או קליפתו בלבד — עשוי גומי, עור, שנהב, לכה, בד או חומר פלאסטי.

צוירים ממצרים הקדומה מתארים מ"כ, תשתמרו גם

כדור	סיב	הקף (ס"מ)	משקל (ג')
(1) גסיס	גרעין: שעם + צמר ער	22.86 — 23.5	142 — 149
(2) ביליארד	שן-שן	לא נקבע	לא נקבע
(3) גולף	גרעין: סיס גומי מגולגל עטיפה: גומי-קשה	12.6 — 13.1	45 — 48
(4) חוקי	גרעין: שעם + צמר עטיפה: עור לבן	23 — 23.5	156 — 163
(5) קריקט	כמו (1)	22 — 22.8	156 — 163
(6) חז (פדיצ'ני)	גרעין: שערות עטיפה: עור	110	1500 — 3000
(7) חולף	עץ או במצוק	25	121 — 135
(8) סל	עור: 12 חלקים	75 — 80	600 — 650
(9) אגרוף	עור גלסה: 12 חלקים	65 — 71	300 — 350
(10) רגל	עור: 12-18 חלקים	68 — 71	396 — 453
(11) יד	עור: 12 חלקים	58 — 60	425 — 475
(12) שף	עור: 12 חלקים	64 — 66	260 — 280
(13) טניס	גומי + מעטפת לכד	20 — 21	56.5 — 58.5
(14) טניס-שולחן	צלולואיד	11.43 — 12.06	2.4 — 2.53
(15) כדור-עגל	עור-עגל	68 — 71	400 — 450

כדורייספורט

הוא מיתר העובר דרך המרכז, וארפו — 2 רדיוסים. שטח הפנים של כ' בעל המחוג  $r$  הוא  $4\pi r^2$ . נפחו של כ' הוא  $\frac{4}{3}\pi r^3$ .

משוואת כ' בקואורדינאטות קארטסיות היא:

$$(x-a)^2 + (y-b)^2 + (z-c)^2 = r^2$$

כאשר  $(a, b, c)$  הוא המרכז; בקואורדינאטות כדוריות —  $\rho = r$ , כאשר המרכז בראשית.

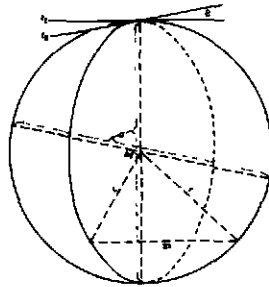

צויר 1 כדור: M — מרכז; r — רדיוס, m — סיתר; d — קוטר; a, b, c — משיקים; e — זווית בין שני מעגלים גדולים

יש המאונך למחוג בקצהו משיק לכ'. אוסף המשיקים לכ' באחת מנקודותיו מהווה מישור משיק בנקודה.

מישור החותך את הכ' חותך אותו בעיגול, שמרכזו הוא נקודת-החיתוך של מישור זה עם קוטר-הכ' המאונך לו; קצות הקוטר הם קטביו של העיגול. אם המישור עובר דרך המרכז, הוא חותך את הכ' בעיגול גדול, ששטחו רבע משטח-

הפנים של הכ'. כל שני מעגלים גדולים נחתכים בשתי נקודות, שהן קצות קוטר אחד; העיגולים הגדולים מחלקים את הכ' לארבעה חלקים-סטרונים. כזווית בין שני מעגלים גדולים מוגדרת הזווית ( $\epsilon$ ) שבין המשיקים למעגלים בנקודות-החיתוך שלהם. זווית זו שווה לזווית הודי-מישורית בין מישורי המעגלים הללו. קשת המעגל הגדול המחבר שתי נקודות על הכ' היא הדרך הקצרה ביותר בין שתי הנקודות על המשטח הכדורי. מבחינה זו אנאלוגית משמעותו של מעגל גדול לגבי המשטח הכדורי למשמעותו של קו ישר לגבי המישור. חלק של כ' המוגבל ע"י קשתות של מעגלים גדולים נקרא מצד לצד כדורי. אולם — שלא כבמשולש המישורי — סכום הזוויות במשולש כדורי (ע"ע טריגונומטריה, עמ' 977) אינו קבוע, אלא נע בין  $180^\circ$  ל- $540^\circ$  — הכל לפי השטח שהמשולש תופס על פני המשטח הכדורי.

מישור החותך כ' מחלק אותו לשני מקטעים כדוריים, ואת המשטח הכדורי הוא מחלק לשתי כיסות (צויר 2). עיגול החיתוך הוא בסיס המקטע, והוא מחלק את הקוטר המאונך לשני גבהי המקטעים  $(h_2, h_1)$ . נפח המקטע

הכדורי הוא  $\pi h^2 \left( r - \frac{h}{3} \right)$ ; שטח הפנים הכדורית הוא  $2\pi rh$ .

חלק הכ' הנמצא בין שני מישורים מקבילים נקרא שכבה כדורית. החלק המתאים של המשטח הכדורי — איזור כדורי. לשכבה שני בסיסים (שמחוגיהם  $r_1, r_2$ ), המרחק בין מרכזיהם הוא גובה-השכבה ( $h$ ). נפח השכבה הוא  $\frac{1}{2}\pi h(r_1^2 + r_2^2) + \frac{1}{6}\pi h^3$ . שטח האיזור הוא  $2\pi rh$ .

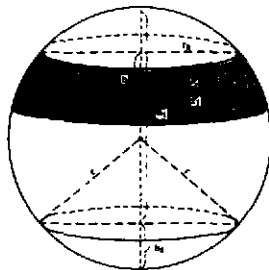

צויר 2. כדור: r — מחוגי-הכדור;  $r_1, r_2$  — המחוגים של בסיסי השכיבה הכדורית; h — גובה השכבה;  $h_1, h_2$  — גבהי-מקטעים

אם נחבר למקטע כדורי (הקטן מחציי-כ') את החרוט שבבסיסו הוא בסיס המקטע וקדקדו במרכז-הכ', נקבל



בגרמניה, המפורסם בישראל מן המאה ה-18 ואילך דעכה ההתעניינות במ"כ, ובת"כ רבים הפכו לתיאטראות או לאולמיריקודים; אבל השם "בית-כ" נשתמר לרבים מהם גם לאחר השינוי בשימוש בהם. — בצרפת של יה"ב ידועים מ"כ ביד, במקבט מעוקם ושטוח, או בכפסה, ברגל, וכן משחקים מטיפוס הגולף, הפלוטה, הפולו ועוד. להיטות אחרי משחקים אלה היתה גדולה כל כך, עד שכמה שליטים ראו בהם הפרעה לאימונים צבאיים, וניסו להטיל איסור עליהם. — באנגליה היו מ"כ ידועים כבר בתקופה הסאכסית, הם פשטו עוד יותר — בהשפעת צרפת — לאחר הכיבוש הנורמאני. היתה להם צורה של מאבק פרוץ המוני של בני כפרים שונים על החדרת הכי לשער היריב. המשחקים פשטו צורה ולבשו צורה, ולסוף נשתלשלו מהם הפדורגל כמשחק עממי, והטניס — כמשחק של האצילים.

באיטליה של תקופת ההומאניזם הרנסאנס נחשבו מ"כ לחלק של החינוך הגופני של האצילים ובני-טובים (ע"ע הומניזם, עמ' 790), ונכתבו ספרים עליהם; ויטורינו (ע"ע) דה פלטרה, וכן הספרדי ויט (ע"ע), דרשו את הכל-לתם בתכניות החינוך שהציעו. בפירנצה המדיצית התארגנו לראשונה קבוצות של שחקנים, שהציגו את משחקם בציר-בור. — בדומה לכך הודגשה בגרמניה בתקופת ההומאניזם גיזם השני, החשיבות החינוכית של מ"כ, בעיקר ע"י י. כ. פ. גוטסמוטס (J. Ch. F. Gutsmuts) (1789—1839).

המאה ה-19 היתה זמן פריחה למ"כ בעיקר באנגליה, ורעיון התחרות הוכנס למשחקים במידה הולכת-וגוברת. התפשט משם בכל אירופה ובאמריקה; התפתח משחק הצור-תים, וכן הותקן מקום לקהל-צופים. מסוף המאה ה-19 ואילך הפך העיסוק במ"כ מסויימים למקצוע: שחקנים התאמנו ושיחקו בתשלום, שהיה למקור-פרנסתם היחיד; גם האימון של קבוצות לקראת התחרויות הושיטס בהן היו למקצועות. תחרויות אינוריות, ארציות ובין-לאומיות התחילו למשוך המוני צופים. היום היו מה"כ לענף-ספורט בעל חשיבות חברתית, ואף משקית, גדולה (ע"ע כדורגל, עמ' 573), והתחרויות בהם הן אירועים לאומיים ובין-לאומיים, הנערכים לפני רבבות צופים במגרשי-משחקים, ולפני מיליונים — בטלחיוזיה. שחקנים טובים וקבוצות מנצחות עטורים הילה של גאווה לאומית, ושמותיהם ותמונותיהם ידועים כציבור יותר מאלה של גדולי-הרוח בני זמננו.

מן המשחקים הנהוגים היום. — הכדורגל (ע"ע) הוא החשוב בין מה"כ, בעל תפוצה אוניורסאלית; הוא היה לאחד הנושאים המרכזיים בהתעניינותם של המונים רחבים. — פדור-בסיס (baseball) הוא משחק מקבט וכי; מוצאו מאנגליה. הוא נערך על משטח-דשא, שבפנותיו נקבעות תחנות ("בסיסים"), שאותן צריך להקיף שחקן, הרץ לפי כללים מסויימים, לאחר שחבט בכי, זהו משחק קשה, ורפים בו המקצוענים. הוא היה למשחק הלאומי של אה"ב; בצורת פדור-תחנות (softball: הכי קטן ורך יותר), הוא נהוג בנוער האמריקני ועומד שם במקום הראשון בין משחקי-הספורט. כ"בסיס נפוץ מאמריקה גם באסיה, בייחוד ביאפאן. דומה לו המשחק הגרמני Schlagball. — כדוריד האירופי דומה בעקרונותיו לכדורגל, אלא שחכי אינו נדחף ברגל אלא בחלקי-הגוף האחרים; גם נשים משחקות בכדור-יד. הפדוריד האמריקני (handball) מקורב לפלוטה

כ" עשויים עור, חוטי-פשתן, עלי-תמר, חמר או חרס; גם נשים שיחקו בתפיסת כ" קטנים. — משחק חוקי (ע"ע) הוא מוצא אסייני, ובהודו חיה למשחק הלאומי עד היום. פולו הוא הוקי-ברכיבה: כי קטן נבעט במקבט ארוך בידי רוכב הדוהר על סוסו. מוצאו של משחק זה, כנראה, מפרס, ושם עלה למעלת "משחקים-של-מלכים". מפרס התפשט מזרחה



משחקי-כדור כסמיקן העתיקה (מכסויים וכפפות מעור לצרכי המשחק)

עד יאפאן דרומה עד הודו, ובעת החדשה נתקבל גם בין עשירי העולם המערבי. — באמריקה הקדום-קולומביית היה למ"כ אופי פולי-תני מובהק, ושם נוצר, כנראה, ל-

ראשונה כ"הגומי, שהוא היום הנפוץ-ביותר בעולם. מ"כ פולחניים-טקסיים היו נערכים באיצטדיונים גדולים בערי המאה האצטקים באמריקה התיכונה ובמקסיקו ובערי האינקה בפרו.

ביוון היו מ"כ מקובלים בין גברים וגם בין נשים; הומרוס (באודיסאה) מתאר את נאוסיקאה משחקת בכי. משחקי תחרות בכי היה חלק של הגימנאסטיקה החינוכית התצוגית כאחת (תמ': ע"ע הוקי). — הרומאים השתמשו בשלושה מיני כ" למשחק: כי קטן מלא (pila), כי מנופח (follis), וכי ממולא נוצות (pila paganica). תרגילים במ"כ כללי: זריקה ותפיסה, חבטה (בכף-היד, באגרוף, באמה, במרפק ובחלקי-גוף אחרים) — אך לא במקבט), לחימה על השליטה בכי, מוזכרים כמה מ"כ, שטיבם המדוייק אינו ידוע לנו. כמה סופרים רומיים מציינים שגם נשים חקנים היו משחקים בכי.

באירופה המערבית פרחו מ"כ ביה"ב המאוחרים ובתחילת העת החדשה. בערים רבות הוקמו בניינים מיוחדים, או הותקנו אולמות, למ"כ, והם שימשו מקום מפגש חברתי. הועסקו מדריכים מומחים להוראת המשחקים. בסוף המאה ה-17 היו בפאריס כ-250, בתי-כ", שבהם הועסקו כ-7,000 עובדים. אולמות כאלה נבנו ליד חצרות-המלכים, למשל בורסאי ובווינה, אך גם בערים אחרות, כגון זה שפינה (ע"ע)



משחק כדור-נוצות ציור של ז' פ. בוויו (סוף המאה ה-18)



משחק כדורגל: הפדור נכנס לשער

ולנגוע בו בכל חלקי גופם — להוציא את ידיהם; רק ל"שוער". השחקן שזמר-השער, מותר לתפוס את הכדור בידיהו, כל זמן שאינו יוצא מ"תחום-הענשין". זמן המשחק הוא פעמיים 45 דקות. המשחק מתנהל תחת פיקוחו של "שופט", שנעזר ע"י שני "שופטים-עוזרים" (קונים), ע"פ חוקים וסייגים שונים שנקבעו ע"י ועדה בין-לאומית. בין השאר אסור בשעת המשחק להכשיל שחקן יריב, לבעוט בו או לקפוץ עליו, וכן להחזיק בו או לדחוף אותו בידיים; הדיפת יריב מותרת, אם אינה מסוכנת או "פראית". על הפרת חוקים נענשת הקבוצה ב"בעיטה חפשית", או ב"בעיטת-ענשין" (מנקודת 11 מ') של יריבתה, כשאין השער מוגן אלא ע"י השוער בלבד. במסגרת טיפוס זה של הכי התפתחו צורות שונות של המשחק, הכל לפי חלוקת התפקידים בין השחקנים — פרט לשוער — ולפי העמדתם במגרש: כ"חלוצים", כ"רצים", כ"מגינים". כמרכן פותחו טכניקות וטקטיקות שונות של המשחק. — תלבושת השחקנים היא אחידה לבני-הצוות, מבחינת צורתה וצבעה; היא מורכבת מחולצה, מכנסיים קצרים, גרביים ונעלי-כ', המיוצרות במיוחד לצרכי המשחק.

(ב) כ'ג' ב' מתחרות שתי קבוצות, בנות 15 אנשים כל אחת, במשחק בכדור סגלגל, דמוי-ביצה, שלא כב(א), מותר לשחק גם בידיים. משחק-רגבי מקייב כושר גופני מעולה ומאמץ פיסי רב-ביותר.

אירגון המשחקים. משחק הכ' כספורט מאורגן וכעניין ציבורי מתנהל היום ב 2 שיטות: (א) שיטת הסיבוב או הליגה — הקבוצות מצורפות לפי טיבן ודרגתן ל"בתים" (ליגות); כל קבוצה מתחרה עם כל קבוצה אחרת שבתוך אותו "בית" וצוברת נקודות-זכיה (ניצחון = 2 נקודות; תיקו = 1 נקודה; הפסד = 0 נקודה); הקבוצה הזוכה במר-בית הנקודות היא "אלופת הליגה". (ב) שיטת הגביע — אין חלוקה ל"בתים"; כל הקבוצות מתמודדות זו עם זו, וכל קבוצה מפסידה יוצאת מן התחרות; הקבוצה הזוכה בהת-מודדות הזוגית האחרונה זוכה ב"גביע". — לראשונה שיחקו על גביע ב 1871 באנגליה; משחק-הליגה הראשון היה ב 1888. משחקי-כ' אולימפיים נהוגים מ 1900. התחרות הפין-לאומית הגדולה ביותר בכ' היא על הגביע העולמי, שנתרם ב 1930 ע"י היר"ר של F.I.F.A. (ר' להלן) ז'יל רימֶה (Jules Rimet). מאז ועד עתה נערכו 9 תחרויות-גביע עולמיות; בראויל זכתה 3 פעמים בגביע, אורוגוואי ואיטליה — כל אחת פעמיים, גרמניה ובריטניה — כל אחת פעם.

טוֹטוֹ-כ', תחרויות-הכי מושכות קהל-צופים במידה הולכת וגוברת. בכל חלקי העולם הוקמו איצטדיונים בעלי

(pelota), הנפוץ בספ-רד, באמריקה הדרד-מית ובמכסיקו; הוא המשחק הלאומי של הבסקים (ע"ע). — כדורקים דומה ב-עקרונותיו לכדוריד האירופי. — כדור-סל (basketball) גם הוא משחק-צוות בעל סופולאריזת גדולה. — כדורעף (volley-ball)

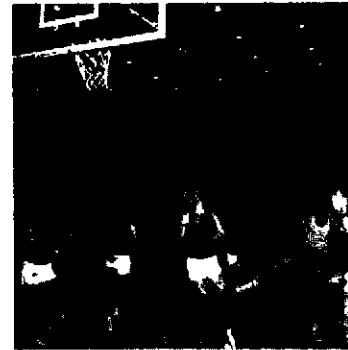

משחק בכדורסל

היה לראשונה משחק שעשוע ובידור; אופי ספורטיבי שזוה לז כשהועבר מאה"ב לאירופה. — הוֹקִי-ע"ע. — גוֹלֶף-ע"ע. — קְרִיקֶט-ע"ע. — טֵניס-ע"ע. — טֵניס-שֶלֶחַן-ע"ע. — בִילְיַרְד-ע"ע. — מֶשֶח-קִים. — הַכְדוֹרֹת (bowling) היא אחד המשחקים העתי-



משחק בכדורת

קים בכ' מוצקים; הוא מתאים לאנשים מבוגרים, מאחר שהוא קשור בתנועה גופנית מוגבלת בלבד. גם Kegeln הגרמני, הדומה לו, מתאים לגיל מבוגר. — כדור-הכוח (כ' מד"י ציני), הגדול והכבד, משמש עזר להתעמלות.

ב. אלון (פוטומן), כדורסל, תשכ"ה; י. הויזינגה, האדם המשחק (תרג' ש. מוהליבר), תשכ"ז; י. סו, כדורסל בישראל 1968—1948, חשכ"ח; A. Hermann, *Ballübungen*, 1894<sup>2</sup>; K. Groos, *Die Spiele d. Menschen*, 1899; H. Schnell, *Handb. d. Ballspiele*, I-II, 1899—1900; J. J. Jusserand, *Les Sports et jeux d'exercice dans l'ancienne France*, 1901; S. Culin, *Games of the North Amer. Indians*, 1907; J. Ch. F. Gutsmutz, *Spiele u. Übung u. Erholung d. Körpers u. Gestes*, 1914<sup>8</sup>; E. Kohlrausch — A. Marten, *Turnspiele*, 1919<sup>23</sup>; M. V. Charnley (ed.), *Play the Game*, 1931; R. W. Henderson, *Ball, Bat and Bishop*, 1947; W. Kruckeberg, *Das Mittelamerikanische Ballspiel u. seine religiöse Symbolik* (Paideuma, 3), 1948. ע.ג. — ג.ל.

כדורגל, משחק-ספורט של צוותים מתחרים בכדור-עזר חלול; הנפוץ ביותר בין משחקי-הכדור הספור-טיוויים. הוא נהג לפי כללי-משחק קבועים, בעיקר בשתי צורות: (א) כ' במוכן המצומצם (Association Football או Soccer); (ב) רגבי (Rugby).

(א) שתי קבוצות, בנות 11 שחקנים כל אחת, מתחרות על מגרש מלבני, שאורכו 90—120 מ' ורחבו 45—90 מ'. בשני הקצוות הצרים מותקן, באמצע, שער ברוחב של 7.32 מ' ובגובה של 2.44 מ'. לפני השער נמצאים, "תחום-השער" (5.5 מ') ו"תחום-הענשין" (16.5 מ'), וממולו — ברוחק 11 מ' ממנו — נמצאת "נקודת-הענשין". מטרת המשחק — להעביר את הכדור (שהקפו 68—71 ס"מ ומשקלו 396—453 ג') לתוך השער של הקבוצה היריבה; מספר ה"שערים" המוש-גים מכריע את המשחק. השחקנים רשאים לבעוט בכדור

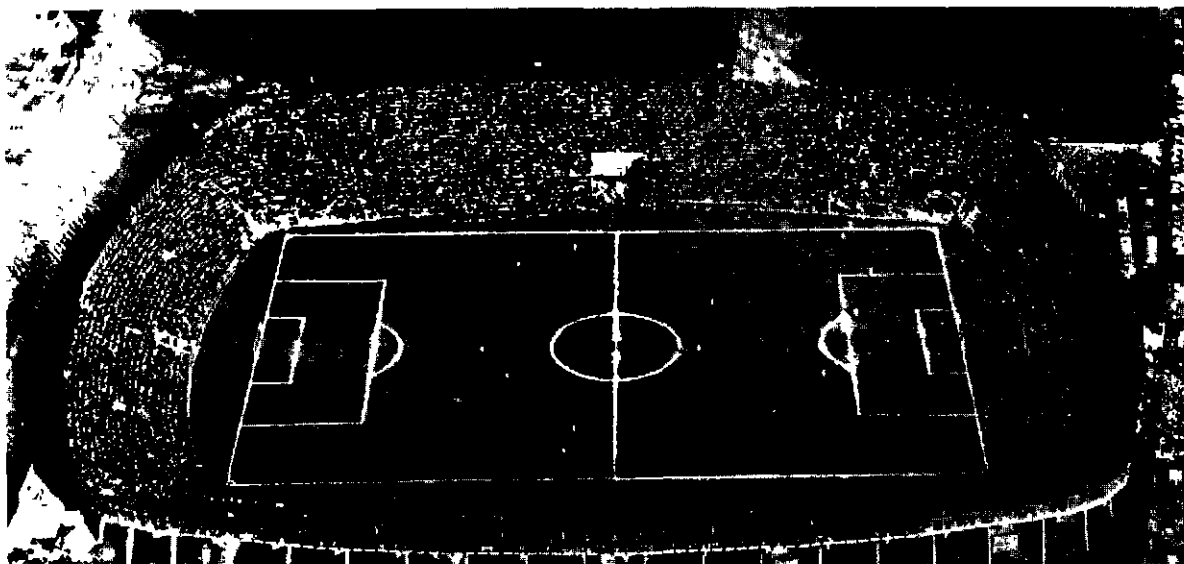

משחק כדורגל באצטדיון בח"א—יפו

פראי ופרוע, שרבו בו נזקי-גוף. רק ב 1831 הונהג הכ' במוסדות-החינוך המיוחדים (איטן, וסטמינסטר, הר' ועוד) והוכשר לשמש ספורט תרבותי והוגן. רוב בתה"ס הסכימו ביניהם על המשחק ברגליים בלבד (צורה א) [ר' לעיל]. ואילו ביה"ס של העיר רגבי היה ליוצר הצורה ב), שהיתה לצורת הכ' המקובלת—בשינויים מסויימים—באה"ב. ב 1863 נקבעו „כללי-קימברליג“, שנתקבלו ככללי-היסוד של המשחק בכל מקום. בעקבות קביעה זו קמו אירגוני-כ' מרובים. המשחק התפשט תוך זמן קצר ברוב ארצות-העולם. ב 1871 נקבעו כללים גם לרגבי. מקרב האירגונים הלאומיים קמה ב 1904 ההתאגדות הבין-לאומית לכ' : Fédération Internationale de Football Association (F.I.F.A.)

ו. ויגטרבוטום, יסודות הכ', 1966; L. Buchanan, *The Story of Football*, 1952; M. Marples, *A. History of Football*, 1954; F. M. Ducommun, *Le Football, son histoire, ses systèmes et ses lois*, 1957; H. Weissweiler, *Der Fussball*, 1959; H. Claassen — S. Boda, *Ronald Encyclopedia of Football*, 1960; T. Delaney (ed.), *The Footballer's Fireside Book*, 1962; G. Briquet, *Football d'aujourd'hui et de demain*, 1964.

ע. ג.

**כְּדוּר-פּוֹרָח**, בית-קיבול לגאומים, עשוי אריג או חומר קל אחר (הקליפה), בלתי-חדיר או קשה-חדירה לגאומים, עש"ר בעל צורה עגולה, המשמש לקבלת גאז הקל מאוויר רגיל; כשהוא ממולא הוא עשוי להתרומם באוויר ולהתרחק מפני-האדמה, הוא וכל מטען הקשור אליו, אם המשקל הסגולי הכולל של הקליפה יחד עם המילוי ועם כל המחובר אליה (כ"פ במובן הרחב) קטן מהמשקל הסגולי של האוויר המקיף אותו. הכה"פ מוסיף לעלות עד שהוא מגיע לשכבת-אוויר בעלת משקל סגולי המשתווה לשלו (ע"ע אוירומ-כניקה, עמ' 826; ארכימדס עמ' 928). כוח-ההרמה H של הכה"פ הוא  $V(S_A - S_G)$  כאשר V — נפח הכדור,  $S_A$  — המשקל הסגולי של האוויר,  $S_G$  — המשקל הסגולי של גאז-המילוי. למשל: כ"פ שנפחו 1.200 מ"ק (קטרן כ 13 מ'), הממולא מימן, כוח-הרמתו (בתנאי סמפרטורה ולחץ-אטמוספירה תקינים) הוא

$$H = 1,200 (1.293 - 0.09) = 1,443 \text{ kg}$$

כנגד כוח זה פועל המשקל הכולל של הקליפה, הרשת, הסל, המטען והאנשים. כאשר H גדול מן המשקל הכולל — עולה

קיבול רב, מהם ל 100,000 צופים ויותר; „המפדן פארק“ (Hempden Park) בגלאזגו הוא בעל קיבול של 125,000 נפש, והאיצטדיון העירוני בריו-דה-ז'אנירו הורחב עד כדי 200,000 מקומות. זרימת המונים לצפות במשחקים תמורת תשלום גרמה להתהוות המקצוענות בתחום הכ' (תחילה באנגליה ואח"כ בארצות אחרות) ולהפיכתן של קבוצות-כ' למפעלים עסקיים.

גורם נוסף לפופולאריות של הכ', המניע כספים רבים (המנוצלים בחלקם לפיתוח הספורט), הם גיחושים הימורים של תוצאות המשחקים. לראשונה הוחל באנגליה ב 1895 באירגון הימורים מסביב למשחקי-כ'. ב 1954 הפכו הימורים לעסק השביעי בנדלו באנגליה, שהעסיק 23,000 עובדים. היום קיימות חברות להימורים בכ' — בדומה לעסקים שמסביב למירוצי-סוסים [toto] (ע"ע מרוץ) — בארצות רבות. מהן פרטיות, מהן ציבוריות ובחלקן מבוקרות ע"י השלטונות. סכומי-הכסף העוברים דרכן הם ענקיים; ב 1965 טיפלו חברות אלו ב 150 מיליון הימורים. טוטה-הכ' הפך לגורם כלכלי חשוב בארצות רבות.

ההתאחדות לכ' בישראל נתארגנה כבר בתקופת המנדט הבריטי בא"י, ב 1928, ומאז היא משתייכת ל-F.I.F.A. ב 1970 נמנו עם ההתאחדות 520 קבוצות, המקיימות משחקי-סיבוב ומשחקי-גיבוע. מספר השחקנים הרשומים היה כ 16,000. קבוצות ישראליות לוקחות חלק בתחרויות בין-ארציות ובין-לאומיות, בתחרויות על גביע-העולם ועל גביע-אסיה ובטורניר האולימפי.

היסטוריה. בתבליטים אשוריים, מצריים, יווניים ורד-מיים מתוארים משחקי-כדור, שבהם נבעט הכדור ברגליים או בשוקיים. באיטליה נזכר המשחק בחיבור 1490, והוא נקרא „קאלציו“ (calcio); בייחוד היה נהוג בפיירנצה. בספר שיצא-לאור בפיירנצה ב 1580 נקבעו לראשונה כללים למשחק. באנגליה הוזכר הכ' בתעודה מן המאה ה 12, וכן נמטר במאות 14—16 על התחרויות המוניות, גם בין קבוצות אנגליות וסקוטיות; צורת המשחק, שהיה חביב על ההמון, היתה גסה ואלימה. בזמן הפוריסטאנים הוטל איסור על המשחק. לאחר-מכן שוב נפוץ בהמון הכפרי והעירוני כמשחק

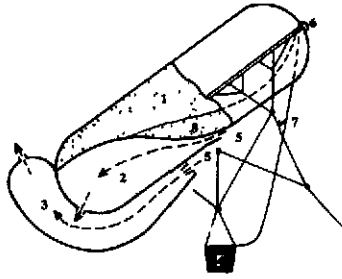

ציור 2 כדור-פורה קשור.  
 1 — חלל-הנאוו; 2 — שקאווייר (בלאנס);  
 3 — שקיניווס; 4 — סל; 5 — סנוראווייר;  
 6 — שסתום; 7 — חבל-ניוווט; 8 — חבל-  
 ויסות, המחבר את הבלאנס עם השסתום

של הטיסה. נסיונות ראשונים — שהצליחו רק חלקית — להכניס לכ"ס אמצעי-ניוווט ע"י מכונת-קיסור נעשו בידי א. ז' זיפאר (H. J. Giffard) ב-1852 וב-1855. התפתחות נוספת חלה בעקבות מחקריו של הלמהולץ (ע"ע) ב-הידרודינאמיקה וניסויים מעשיים של פ. הנלין (P. Haenlein) במנוע סרימיתווי ב-1872. ש. רנאר (Ch. Renard) היה הראשון שהצליח ב-1884 לחזור בספינת-האוויר שלו בלי הנניית-כיניים למקום המראתו. דוד שורץ הרזון צפלין (ע"ע) הביאו את הטיסה בכלים קלים מן האוויר לשיא ההתפתחות. כיום איבד הכה"פ — הן בצורתו המקודית והן בצורתו המשוכללת — את חשיבותו ככלי-תחבורה בשל התפתחות המטוס (ע"ע). הטיסות אגדות מכל הזמנים בעמים רבים משקפות את רצון האדם להתרומם מעל פני האדמה ולעוף. האגדות מתארות דרכים שונות של זיקוי הטבע, ז"א שיטות של שימוש במכשירים כבדים מן האוויר הפועלים ע"פ כללי האווירודינאמיקה. אולם כדורים-פורחים אינם תוצאה של הפעלת דרכים טבעיות, המצויות בעולם-החי, לשם ניצול לשימוש של האדם, אלא הם המצאה יוצרת של רוח האדם.

ב-1670 הציע הישועי פרנצ'סקו לנה (Francesco Lana) מיתקן להעלאת סירה למרומים ע"י 4 כדורים עשויים פח-נחושת דק, המורקים מאוויר ומחוזרים אליה; הניסיון לא הצליח. רק יותר מ-100 שנה לאחר-מכן הוגשם החלום האנושי בידי האחים ז'וזף ואטיין מונגולפייה (ע"ע): הללו, בהשראה של מאמר של פריסטלי (ע"ע), מילאו מעטפת-משי פתוחה כלפי מטה באוויר מתומם, וראו אותה מתרוממת באוויר. ב-1783 הראו האחים לראשונה בתצוגה פומבית בפאריס „אווירוסטאט" (aérostat) של 750 מ"ק מתרומם לגובה ניכר. אח"כ חזרו על הניסיון בנוכחות המלך והחצר בורסי; לכה"פ היה מתובר כלוב, שבתוכו נמצאו כבש, תרנגול וברווז, ועל שלוש החיות האלה, „חלוצי התעופה", עבר המעוף בשלום. מכאן ואילך נתרבו הניסויים; ז'וזף מונגולפייה עצמו התרומם באטמוספירה באחד מהם. הניסיונות האלה עשו רושם עצום בעולם. כבר באותה שנה העלה ז'א. פילאטר דה רוזיה (F. Pilâtre de Rozier) והמארקי דארלאנד (d'Arlandes) את הטיסה המאויישת הראשונה מעל פאריס במשך 25 דקות, בהגיעם לגובה של כ-1,000 מ'. באנגליה נערכה הניסועה האווירית הראשונה (מלונדון לסטנדרן [הרטרפורדשיר]) ב-1784 בכ"פ ממולא מימן. הטיסה מעל לתעלת לה מאנש הצליחה לראשונה ב-1785 (ז'א. פ. בלנז'ר [J. P. Blanchard]); אולם באותה שנה ניספו פילאטר דה רוזיה ועוזרו פ. א. רומן (P. A. Romain) בנסותם לעבור את התעלה בכ"פ — חללי הטיס הראשונים. ב-1793 נערכה הטיסה הראשונה באה"ב.

הכה"פ; כאשר הוא קטן ממנו — הוא יורד; בשינוי הכוחות — הוא מרחף. H משפסע מלחץ-האוויר, מן הטמפרטורה וממידת המילוי. בעליה באטמוספירה פוחתת צפיפות האוויר, ויחד עמה פוחת משקל האוויר הנדחה ע"י הכה"פ; מאידך שואף גאו-המילוי להתפשט בהשפעת ירידת הלחץ האטמוספירי. שני גורמים אלה פועלים בכדורים-פורחים שונים באופנים שונים: כ"פ סגור בעל קליפה גמישה מגדיל את נפחו בעלייתו, נפח האוויר הנדחה גדל, ולמרות הפחתת המשקל הסגולי של האוויר המקיף, אין H פוחת אלא במידת הקטנת התפרש  $S_A - S_G$ . לעומת-זה, נפחו של כ"פ פתוח, שהיה מלא עד גבול קיבולו בהמראתו, נשאר קבוע, ובעקבות ירידת צפיפות-האוויר פוחת H עד להשגת שיוז-המשקל: הכה"פ הגיע לנבחה המאכסימאלי. למשל: כ"פ ממולא מימן, שנפחו 1,200 מ"ק ומשקלו הכולל הוא 500 ק"ג, מגיע לגובה מאכסימאלי של כ-7½ ק"מ, כ"פ שמילוי לא היה שלם בהתחלה מגדיל את נפחו בעלייתו כאשר גאו-המילוי מתפשט בתוכו; הוא מוסיף לעלות עד שקליפתו מתמלאת. במצב זה דינו כד"ן הכה"פ המלא. — כחומר-מילוי לכדורים-פורחים משמשים: גאו-מאור, מימן, הליום או אוויר מחומם. מבחינים 2 מיני כדורים-פורחים: (א) כ"פ תפשי, (ב) כ"פ קשור בכבל לקרקע.

(א) לכה"פ תפשי (ציור 1) הכדורי קליפה בעלת 3 פתחים: בקדקוה — שסתום (1), שפתיחתו ע"י משיכה

בכבל מאפשרת לגאו-המילוי לצאת, וע"כ — להקטין את נפח הכה"פ ולהפחית את דחיסתו כלפי מעלה; באמצע הכה"פ — פתח גדול (2), שע"י פתיחתו אפשר להריק את בית-הקיבול במהירות במקרה דחוף, כגון בנזיחה ברוחות חזקות; פתח למילוי, בעל הארכה גלילית (3), מופנה כלפי מטה, כשקצהו נשאר פתוח למוצא לעחף-גאו שנוצר בהשפעת שינויי טמפרטורה ולחץ. מתחת לכ"פ תלוי — מחובר בחבלים הקשורים לקליפה או ברשת הערספת את הכ"פ — סל הנושא את הטייסים ואת הציוד. הכה"פ התפשי הבלתי-מאוייש משמש לחקר האטמוספירה ולתצפיות מטאורולוגיות; המאוייש שימש בעבר לתעופה ומחקרים.

(ב) הכה"פ קשור, בעל צורה כדורית, אינו יציב מעל מקום קשירתו, משום שהוא מתנדנד ומסתובב עם תנועת האוויר. כדי ליצב אותו משווים לו צורה „הידרו-דינאמית" (ע"ע הידרודינאמיקה, עמ' 87), וכן מחברים לו שקי-אוויר ושקי-ניוווט, המאפשרים את העמדתו מלכתחילה נגד הרוח בעמדה שקטה-יחסית (ציור 2). בעבר נועדה לכדורים-פורחים קשורים חשיבות רבה לתצפית צבאית: הן לעקיבה אחרי החזית הקרבית והכוונת הירי, הן להבטחת מרבנים חשובים נגד התקפות מן האוויר.

הכה"פ לא היה יכול לשמש כלי-תחבורה סדיר, משום שלא היה ניתן לניוווט. היותו הצטמצמה בניצול זרמי-אוויר ורוחות ובשימוש השסתום ושינויי-עומס להגבה או הנמכה

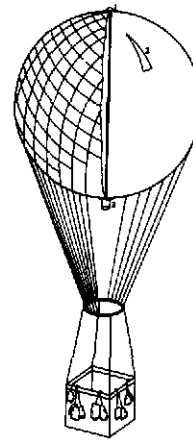

ציור 1 כדור-פורה תפשי  
 1 — שסתום; 2 — פתח נדול לשעת חירום; 3 — פתח למילוי

לומים הראשונים מן האוויר נעשו בידי טייסי כ"פ. ב-1890 צולמו מן האוויר הפיראמידות של מצרים. ב-1897 נכשל נסיונם של ס. אנדרִי וחבריו לעבור בכ"פ את הקוטב הצפוני; 33 שנים לאחר־מכן נמצאו בערכות-הקרח הגופות. היומנים הצילומיים של הטייסים (ע"ע ארקטיס, עמ' 308). מעל להר אורסט עברו כדורים-פורחים זמן רב לפני שהצליחה ההעפלה לשיאו. — עם הטיסה לגובה גדול התעוררו בעיות ביולוגיות קשות לגבי הטסים: בעיית פחת לחץ-האוויר ובעיית נשימת חמצן. רק ב-1930, משהחל בשימוש בתא סגור לכה"פ, נמצא פתרון לבעיות אלה. לחקר האטמוספירה העליונה הוכנסו לשימוש כדורים-פורחים בלתי-מאויישים מ-1893, וצידום במכשירי-מדידה מדעיים שוכלל במשך השנים תכלית שיכ"ל כדורים-פורחים למחקר ולתצפית (sounding balloons) נמצאים עד היום בשימוש קבוע במחקרים מטאורולוגיים ובחקר הקרינה הקוסמית. במחקר באמצעות כ"פ מאויישי בסטראטוספירה בלט א. פיקר (A. Piccard).

F. G. Tissandier, *Histoire des ballons et des aéroplanes célestes*, I-II, 1887-1890; F. Marie, *Les Origines de l'aéronautique militaire*, 1924; R. H. Upson - C. de F. Chandler, *Free and Captive Balloons*, 1926; Ch. Dollfus, *Histoire de l'aéronautique*, 1932; C. G. Philp, *The Conquest of the Stratosphere*, 1937; P. Thoenes, *Eroberung des Himmels*, 1937; J. Boesman, *Ballonsport*, 1947; R. Braunburg, *Leichter als Luft*, 1963; A. Horne, *By Balloon from Paris* (Hist. Today, XIII), 1963; L. T. C. Rolt, *The Aeronauts A History of Ballooning 1783-1903*, 1966; J. T. G. Godfrey, *Hot Air Balloons* (Sci. JI., 6, No. 9), 1970.

ג. ל.

**כִּדּוּרִי** (Kadoorie), משפחה יהודית מעדת הפבלים, ש-העמידה אנשי-עסקים, נדבנים ואישי-ציבור. מבניה:

(1) סר אל יס [אליהו] כ' (1865, בגדאד — 1922, הונג-קונג). היה הניך בייט "כל ישראל חברים" בבגדאד. ב-1880 עבר לבומבי, והיה פקיד בבית-מסחרה של משפחת שושן (ע"ע). לאחר שנשא אשה ממשפחת עשירים ושהה זמן-מה בלונדון, יצא להונג-קונג ולערי סין, פתח שם בתי-מסחר גדולים ותעשר. כ' נודע כפילאנתרופ בארצות המזרח הרחוק וחתיקון, לגבי יהודים ולא-יהודים כאחד; הוא הקים וקיים מוסדות חינוך וסעד, וכן בתי-כנסת, בערים רבות; ב-1917 הוענק לו תואר אבירות מטעם ממשלת בריטניה. בצוואתו הקדיש כ-140,000 לייש להקמת בית-ספר חקלאי בא"י הניח סכום זה ל"ממשלת א"י, בהאמינו — על סמך הצהרת-באלפור החלטות סאן-רמו — שא"י מופרת כשייכת פולה ליהודים. השלטון המאנדטורי לא הפיר בזכותו הבלעדית של היישוב היהודי לעזובו, ולאחר דיון משפטי-מדיני ממושך קבע הנציב העליון שהסכום יחולק: חצי ליהודים וחצי לערבים. כך נוסדו ב-1931 ביה"ס החקלאי היהודי "כדורי" ליד הר-תבור, הערבי בטול-כרם.

(2) סר אלי [אליעזר] כ' (1867, בגדאד — 1944, שאנגחאי). אחיו של (1), היה אף הוא סוחר ופילאנתרופ מפורסם, ושיתף-פעולה עם אחיו במפעלי-הצדקה שלו. מ-1900 ואילך היה קרוב לציתות ופעיל למען קרנות-התנועה. מושבו הקבוע ומרכזו מפעליו המסחריים במזרח הרחוק היו בשאנגחאי, עם חורבן יהדות גרמניה פילכל על חשבוננו מאות ילדים פליטים. במלה"ע II נעצר בידי היאפאנים, וכל רכושו הוחריס.

(3) שושן כ', רב — ואח"כ ירר הקהילה — בבגדאד (ע"ע, עמ' 599). הוא נתחנך בביהמ"ד לרבנים ותתמנה

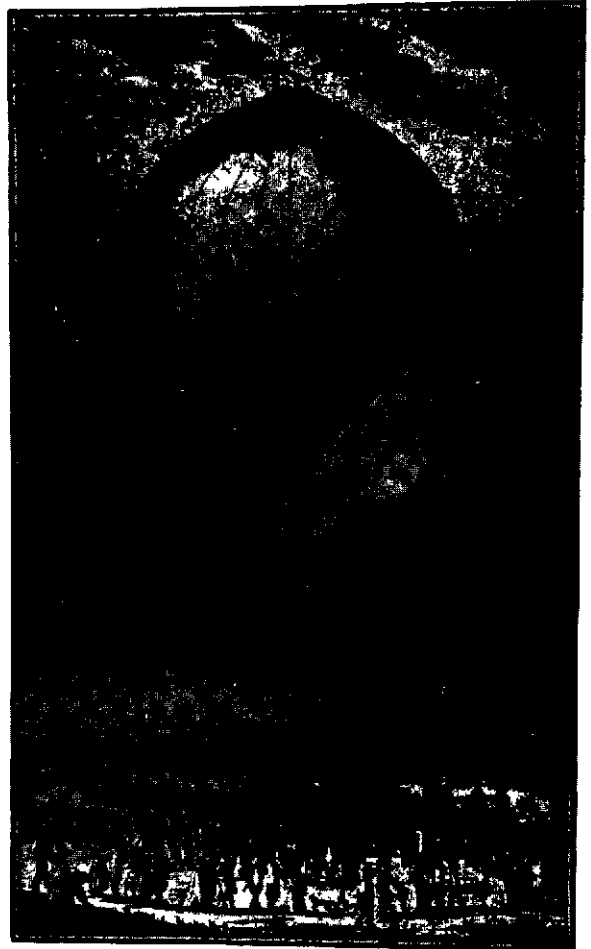

העלאת כדור-פורה (מונטגולפיר) בפריז, 1780

במאה ה-19 שוכלל הכה"פ ע"י הנהגת פתחים עם סתור מים, המאפשרים ניווט חלקי (ר' לעיל). ב-1836 טס כ"פ מלונדון לליברפורג שבגרמניה ב-18 שעות. את האלפים עבר ס. ארְבַּן (F. Arban) ב-1849; הים התיכון נחצה ב-1901 בדרך מטולון לאלגיריה. שיא של שהיה באוויר (87 שעות) הושג ע"י ה. קאולן (H. Kaulen) ב-1913. שיא בטיסה למרחק השיג ה. בורלינר ב-1914, כשעבר מרחק של יותר מ-3,000 ק"מ בין בירטפֶלד (גרמניה) לבין קירגישן (אוראל). הנסיונות לחצות בכ"פ את האוקיאנוס האטלנטי — האחרון נעשה ב-1958 — נכשלו.

למטרות צבאיות שימש הכה"פ כבר ב-1794 בידי צבא-המהפכה הצרפתי. במלחמת-האזרחים האמריקנית השתמשו בו שני הצדדים הלוחמים; הכדורים-הפורחים היו כדורי-תצפית, קשורים לקרקע בכבלים ארוכים. ב-1849 השתמשו האוסטרים בכדורים-פורחים בלתי-מאויישים, ממלאים באוויר חם, כדי להפציץ את ונציה. ב-1870/1, במצור על סאריס, היתה לכדורים-הפורחים חשיבות רבה לקיום קשר הדואר בין העיר הנצורה ובין צרפת החפשיית, וכן יצא גִּמְבֵּטָה (ע"ע) בכ"פ מן העיר הנצורה לטור. — במלה"ע II שלחו היאפאנים כ-1,000 כדורים-פורחים בלתי-מאויישים לשם הפצצה לאה"ב, אך המבצע נכשל.

בגאוגרפיה, בגאומטרולוגיה, בחקר האטמוספירה וב-מטאורולוגיה נועדה לכה"פ חשיבות גדולה עד לפיתוח הטיסה לחלל, ושימושו במטאורולוגיה נמשך גם היום. הצי-



כ" רבי-ערפיים (רבי-הידריים) הם, למשל: גליקול (ע"ע); גליצרין [גליצרול] (ע"ע); פנטא-אריי תריטול (ע"ע נפץ, חמרי-); הכ" הסופריים (ע"ע ספרים). כל אלה מצויינים — כרוב התרופות האורגניות מרובות-ההידרוכסילים — במסיות טובה במים ובטעם מתוק.

(2) במובן מוגבל, המקובל בכימיה, בטכניקה ובחיי יום-יום, מציין השם כ" את הפזהל האתילי,  $C_2H_5OH$ , ששמו המדעי אתנול (ethanol).

מכיוון שכ" זה נוצר בטבע בתהליכי תסיסה של מיצי פירות, כבר היה ידוע למעשה מימיקדם, אם כי רק בצורה מהולה ובתערובת עם חמרים אחרים, כמרכיב של משקאות חריפים משכרים. ביה"ב תואר כ"רזה השופן בייק" (spiritus vini — מכאן שמו הטכני „ספירטהייק" או „ספירט-סתם), על-סמך פעולותיו הפיסיולוגיות והפסיכיות; הנסיון הראה, שאפשר „לגרש" את „הרוח" מן היין, או להפרידו ממנו ולרפזו באמצעות זיקוק („שרפה" — מכאן השם „יין שרוף"). הוא הוכן לראשונה בצורה נקיה בידי הכימאי הגרמני-רוסי ט. לוביץ (T. Lowitz) ב-1795; ת. דה סוסיר (ע"ע) קבע ב-1808 את הרפבו, וא. פרנקלנד, בשנות ה-50 של המאה ה-19, את מבנהו הכימי — כאתאן שאחד מאטומי-המימן שלו הוחלף בהידרוכסיל.

כ" טהור הוא נוזל חסרי-צבע, בעל ריח אפיני ולא בלתי-נעים ובעל טעם חריף; נקודת-רתיחתו  $78.3^{\circ}$ , נקודת-קפאתו  $-114^{\circ}$ ; משקלו הסגולי  $0.806$  ב- $0^{\circ}$ ,  $0.789$  ב- $20^{\circ}$ . הכ" הוא היגרוסקופי; הוא מתערבב במים בכל השיעורים תוך צימי צום הנפח ועליטת חום, הוא נדלק בקלות באוויר ובוצר בשלהבת כחלחלה מעוטת-אור; תערובת של כ" ואדי-אוויר נפיצה מאד. מתמיסות מימיות של כ" ניתן להפיק בדרך הזיקוק-למקוטעין תזקיקים מרופזים עד לשיעור של 95.6% כ"; כ" בריפזו זה — עם 4.4% מים — הוא תערובת אאוטרד-פית, בעלת נקודת-רתיחה קבועה ( $78.15^{\circ}$ ), הוצאת כל המים לשם הכנת „כ" מוחלט" טעונה טיפול בשיטות כימיות או פיסיקאליות מיוחדות — שימוש בחמרים קשרי-מים (כגון סיד שרוף, נחושת סולפתית אלמימית, מתכת-Mg) או זיקוק בנוכחות נוזלים שאינם מתערבבים במים. — אחוז הכ" בתמי-סותיו המימיות ניתן לקביעה ע"י מדידת המשקל הסגולי של התמיסה באמצעות אלפוזולומטר — שהוא אראומטר (ע"ע) מותאם למטרה זו —, או ע"י מדידת מקדם-השבירה של התמיסה על-סמך טבלות המציינות את אחוזי-הכ" בהתאם לערכי מקדם-השבירה. בתמיסות המכילות גם חמרים אחרים (כגון ביינות ושאר המשקאות הכהליים) יש להפריד את הכ" מהם ע"י זיקוק ולקבוע את ריכוזו בתזקיק. — כמויות קטנות של כ" בתמיסותיו המהולות ניפרות בראקציות כי-מיות אפיניות; מהן: יצירת האסטר שלו עם תמצה בנוזאית (ע"ע), ראקציית יודפורם (ע"ע) — שהיא משתלשלת גם מאצטון (ע"ע) — חימצונו לאצטאלדהיד (ע"ע) ועוד.

כ" תפשי מצוי בטבע בשיעורים קטנים — בתערובת עם אסטרים שלו — בחלקי-צמחים מסוימים, כגון בזרעים לא-בשלים של מיני Heracleum. בשיעורים זעירים בחד כ" מן המוח, הדם ( $0.03-0.06\%$ ) הפכד של בני-אדם (אף שלא שתו כ") ושל בע"ח. הוא נמצא בשתן של חולי סכרת (ע"ע), ומופיע בכל נוזלי-הגוף (דם) [למעלה מ-0.15%], רוק, ויעה, שתן) של בני-אדם זמן מרעט לאחר שתיית כ".

שיטות כלליות להכנת כ" הן:

(א) התמרת ההאלוגן שבאלקילים האלוגנידיים בהידרו-כסיל בפעולת  $Ag_2O$  רטוב (הפרעל כ  $AgOH$ ):

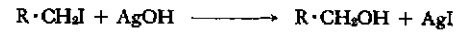

(ב) סיפוח חומצה גפריתנית לקשר הכפול של אולפין הידרוליזה של החומצה האלקיל-גפריתנית (ע"ע אולפינים, עמ' 898):

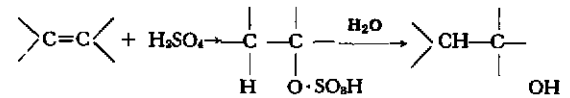

(ג) חיזור (הידרוגנאציה) של אלדהידים (ע"ע, עמ' 427/8) לכ" ראשוניים ושל קטונים לכ" שניוניים.

(ד) ראקציית גריניך (ע"ע), המפיקה כ" ראשוניים מפורמאלדהיד, שניוניים — מפל אלדהיד אחר, ושלישוניים — מקטונים או מאסטרים.

להידרוכסיל הפזהלי קצת תכונות מעין אלו של ההידרו-כסיל של המים ושל חומצות חמצניות; המימן שלו ניתן להתמרה על-ידי מתכת אלקאלית, הנמסה בכ" תוך יצירת פזהלאט (אלקופסיד), למשל:

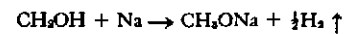

נתון  
מחוספדי

אולם הכ" הם חמרים ניטראליים, הפזהלאטים אינם מלחים (אלקטרוליטים); מאחר שהחומציות של הכ" קטנה אפילו מזו של המים, אין הפזהלאטים מתקיימים אלא במצב מוצק או בתמיסה כהלית, ואילו במים הם ניתנים להידרוליזה מדידת:

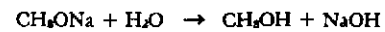

כ" ניתנים לדהידראטאציה (בסיוע חומצה מינראלית או אלומינה), תוך יציאתם של ההידרוכסיל ושל מימן, הקשר-רים לפחמנים שכנים, ויצירת אולפינים (ע"ע, עמ' 899; רע"ע אתילן).

חשיבות מיוחדת יש לחימצון הכ", המבוצע ע"י חמרים כגון החומצות הכרומיות העל-מאנגאנית דומיהן, וגם ע"י אנומי-חימצון (דהידרוגנאזות — ע"ע חמצון ביו-לוגי), בחימצון מתגלים בין 3 סוגי הכ" הבדלים, שהם חשוי-בים הן מבחינה סינתטית, הן מבחינה אנאליטית (לאבחנה בין 3 הסוגים):

כ" ראשוניים מתחמצנים בשלב ראשון לאלדהידים (ע"ע), שחימצון נוסף הוסכם לחומצות בעלות אותו מספר של פחמי-נים (V); כ" שניוניים מתחמצנים לקטונים (ע"ע), המת-פרקים בחימצון גמרן נוסף לתערובת של 2 חומצות בעלות שרשרות-פחמנים קצרות יותר (VI); כ" שלישוניים אינם מתחמצנים כל עיקר בלי שבירת השרשרת הפחמימנית.

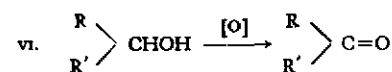
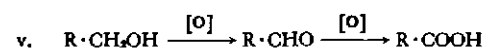

ע"י נטילת מולקולת-מים מכ" חומצה נוצר אסטר (ע"ע), ע"י נטילתה משתי מולקולות כ" נוצר אטר (ע"ע).

גיים וכד'. הכי הוא גם הומרדלק מצויין, הן לשרפה חיצונית במנורות-ספירט, הן — ובייחוד — למנועי שרפה פנימית, במקום בנזין. אולם הוא יקר מבנזין, ולפיכך משתמשים בו בדרך-כלל רק במכונות-מיוחדות ובסירות-מנוע. הוא משמש גם כדלק ברקטות, וטילי V-2 הגרמניים במלה"ע II היו מונעים בכי.

בגלל התצרוכת העצומה של כ' במשקאות, שהיא — בדומה לזו של הטבק — אינה חיונית, עושות אותו רוב מדינות היישוב התרבותי מקור להכנסה ממלכתית ע"י הטלת קס מיזחד (בלו) עליו, ופעמים (כגון ברוסיה הצארית לש- עבר) נעשה הכ' אף מנופולין גמור בידי המדינה. אולם השיבותו הרבה של הכ' לצרכי התעשיה הטכניקה מחייבת למנוע את ייקורו לצרכים אלה, לפיכך מוטל חמס על כ- לשתייה בלבד, ונקבעו שגטות ל.פ.י.ג.ל" (דנאטוראציה) של הכ' לצרכי התעשיה, ו"א — הוספת חמרים לכ', שמן הנמנע להרחיקם בשיטות רגילות ושתפקידם לגרום לאי-התאמתו לשתייה (ארטיות, טעם וריח דוחים) בלי לגרוע משימוש לצרכי התעשיה. כחמרים מפגלים משמשים, למשל: מתאנול, פירידין, בנוול, ועוד.

מושג הכי חל גם על תרכובות אורגניות, שבהן הירדר פסילים בעלי טיב פוהלי קשורים למבנים אליפטיים או אליציקליים מורכבים, המכילים גם קבוצות פונקציונאליות נוספות. חמרי-טבע רבים, מהם בעלי חשיבות ביולוגית, שייכים לקבוצה זו, כגון: כל הסכרים (ע"ע) הפוליסיכרידים (ע"ע) — שהם פוליאולים המכילים קבוצות כוהליות שנייר ניות וראשוניות; כל הסטרולים (ע"ע) וחומצות-המרה (ע"ע מרה) — שהם כ" שניוניים פוליציקליים; מקצת הורמוני- המין (ע"ע מין); כל הורמוני קליפת יתרת-הפליה (ע"ע) — בעלי השרשרת הצדדית CO-CH<sub>2</sub>OH, כוהלים מקבוצת הטרפנים (ע"ע) — מנתול, גרניול, בורנאל וכו'; הויטמינים (ע"ע) תיאמין (B<sub>1</sub>) ופירידוקסין (B<sub>6</sub>) — שהם כ" ראשוניים, וריבופלאווין (B<sub>2</sub>) — המכיל פוליאול; האדרנלין (ע"ע) — שבשרשרתו הצדדית נכללת קבוצת -CHOH-; ארגמן הראיה (ע"ע ראייה; צבע); החומצות האמיניות (ע"ע סרין ותראנין; אמינו-פוליהלים (הידרופס-אמינים) — כגון כולין (ע"ע אצטיל-כולין); חומצות כוהליות (הידרופס-חומצות) — כגון חמצת החלב (ע"ע), חמצת היין (ע"ע), ועוד. נוכחותו של גרעין ארומאטי במולקולה אינה מבטלת את טיבו הכהלי של ההידרופסיל, כגון בכי הפנולי (ע"ע בנואלהיד). אולם אם ההידרופסיל קשור לגרעין הארומאטי במישרון — התר- כובת אינה כ' אלא פנול (ע"ע).

Ullmanns Encycl. d. techn. Chem., 3, 119-128, 279-294, 1953; id., Erg.-Bd., 86-101, 1970, Kirk-Othmer's Encycl. of Chem. Technol., 1:531-569, 598-638, 1963; 8:422-470, 1965.

פ.

כָּחָן, כְּחָנָה. כֵּהָן (כ') הוא כינוי למְשִׁמֵשׁ (מְכַהֵן) בתפקיד דתי, ביתר דיוק — פולחני, שהוא הכֵּהֵן נה (כ-ה); מונה אחרון זה מצוין גם את מעמדו של הכי. הכי מייצגים אחרים (יחידים, קבוצות, או את העדה כולה) כלפי הפוחות העליונים או העל-טבעיים (כגון רוחות-אבות, אלים). בחברות רבות יש שיחידות חברתיות מסוימות נושאות אוסי דתי-סאקראלי, ומשום-כך ראש היחידה (ראש-השבט, מלך, ראש-המשפחה) משמש לעתים גם בתפקיד כֵּהֵן. אולם ברוב התרבויות ניפרת מגמה לקראת התמחות

כמרות ניפרות של כ' אינו נוצרות בטבע אלא כפרי התסיסה הפוהלית, שחלה בחלקי-צמחים המכילים סוכר (פירות) בעקבות זיהום במיני שמרים מסויימים, ועיקר הכי הנמצא בשימוש הוא פרי התסיסה הפוהלית המוכתנת בידי אדם. על המכאניזם הכימי-אנוימתי של התסיסה הפוהלית ועל תעשיית התסיסה — ע"ע תסיסה. — על החימצון האנוימתי של כ' לחומצת-החומץ — ע"ע חמץ, חמצת.

פוחתו גם שיטות כימיות סינתטיות להפקת כ'; מהן: (1) הידראציה עקיפה של אתילן (ע"ע), ע"י סיפוח חומצה גפרייתית הידרוליוה של האסטר הסולפתי המתקבל בדרך זו (ר' לעיל, עמ' 581).

(2) הידראציה ישירה (קאטאליטית) של אתילן ע"י אדי-מים בטמפרטורה גבוהה (עד 400°) ולחצים גבוהים (עד 250 אטמ'); קאטאליזאטור יעיל הוא החומצה הזרחנית:  $CH_2=CH_2 + H_2O \rightarrow CH_3-CH_2OH$

(3) הידרוגנאציה של אצטאלדהיד, המתקבל מסיפוח קאטאליטי של מים לאצטילן (ע"ע):

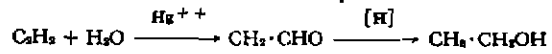

כ' מיוצר כמעט בכל חלקי העולם בכמויות גדולות מאד בתהליכי-תסיסה, הנוצרים להכנת משקאות כוהליים, המבוצעים בחמרי-גלם מן העולם הצמחי, המכילים סוכר תסיס, או פוליסכרידים העשויים ליהפך לסוכר תסיס; ייצור זה הוא מענפי-התעשיה הגדולים המצומדים לחקלאות. הכי המופק בדרך זו מהול בתמיסות מימיות, המכילות גם סוכר, פרוטאין, חמרי-צבע חמרי-טעם שונים, ועוד. בדרך הויקוק ניתן להפיק מהן כ' נקי; אולם להכנתו של זה מתאימות ביותר השיטות הכימיות-סינתטיות החדשות. יינות בעלי חווק בינתי מכילים 8.5-10% כ', יין-פורט — כ' 15%, יין-שרי — עד 21% (ע"ע יין); יין-שרף, קוניאקים, ליקרים — עד מעל ל-50%; סוגים שונים של בירה — 3-5% — על הפעולה הפיסיולוגית-פארמאקולוגית הפא- תולוגית של שתיות כ' — ע"ע אלכוהוליים.

מבחינה כמותית ייצור הכי הוא מן הענפים הגדולים של התעשיה הכימית בעולם. הייצור העולמי השנתי בסוף שנות ה-50 נאמד ב-5.5 מיליון טון (בעולם המערבי), מזה 1.5 מיליון טון בארה"ב, שאחריה באות כיצרניות: גרמניה, צרפת ובריטניה; אין נתונים מהימנים על הייצור הגדול בגוש המזרחי. הסינתזה הכימית מספקת כ' 90% של הכי בארה"ב, כ' 70% — בבריטניה, כ' 40% — בגרמניה. בצרפת ובשאר המדינות היצרניות נהוגה כמעט רק שיטת התסיסה, ורוב הכי בעולם עדיין בא מן העיבוד הביולוגי הזה של חמרי-הטבע. נוסף על שימושו המרובה במשקאות כהליים למיניהם, שימושו של הכי מרובים מאד בכל ענפי התעשיה הכימית והטכניקה, הוא אחד הממיסים החשובים ביותר לחמרים אור- גאניים שונים (לחות, חמרי-צבע, שרפים, שומנים, תמרוקים ועוד) ולכמה מלחים אנאורגאניים, ואחד מחמרי-המפתח בסינתזות אורגניות רבות — כחומר-גלם או כחומר-עזר. בין החמרים המוכנים ממנו או באמצעותו יש תרכובות בעלות חשיבות פארמאצוטית, כגון אתר, כלורפורם, יודפורם, אתיל כלוריד, בארביטוראטים ועוד, וכן גומי סינתטי, חמרי- נסך, חמרים פלאסטיים ועוד. ברפואה משתמשים בו (בתמר- סות של 70%) כחומר-חיטי חלש, כמשמר לתבשירים פולו-



לא־כהננים. התורה הבודהיסטית אינה משאירה מקום רב לפולחן־קרבות, אם כי יש מתכונות הקרפן באידאל הבודהיסטית היסאסוה; אולם בצורות רבות שלבש הבודהיזם קשה למעשה להבדיל בין כהניקה לבין כ' (ע"ע בודהא הבודהיזם, עמ' 697, 702). הטהרודה (ע"ע) מעולם לא גיבשה מנגנון הניירארכיה כנסייתיים, ואילו רבות מפיתות המהינה (ע"ע) הצמיחו כ—ה הניירארכיה ממוסדת. הלמאיזם (ע"ע) במיוחד יצר מוסד כהני, שבו קשה להבדיל בין פעולות פולחניות ובין מאגיה.

בחברות פרימיטיביות רבות קיימת מעין „הנהגת כלל־המאמינים“, ד"א — כל בני־החברה. האינדיאנים של הפואבלו בדרום־מערב אה"ב היו מאורגנים באגודות דתיות, שהן — ולא נושאי תפקידים כהניים — ביצעו את הפולחנים המסודרים ככים להבטחת הפוריות והברכה. גם בחברות שבהן נמצאים כ', אין תפקידים תמיד המיוצגים בין אלים ובני־אדם, שכן יש שתפילה, קרבות וטקסי־ניחוש אינם דורשים בעלי־מקצוע כהניים דווקא. בשבט הנואך שבסודאן הנילוטי מצאו החר־קרים שלכ' „בעל עור־הנמר“, מעמד מיוחד במבנה החברתי יותר מאשר במחשבה דתית, שכן רק הוא מסוגל לנצח על טקסי שבעה וקרפן, הדרושים להשפנת שלום בין שתי קבוצות אויבות, בדומה לאיש־הכנסייה ביה"ב, שהיה מסוגל להסדיר שבת־נישק מקודשת בין שני צדדים לחמים.

יש דתות שבהן מוסד הכ—ה מודהה עם מוסד הניירות (ע"ע ניזיר, ניירות), כגון בכנסיות הבודהיסטיות מסוימות; בכנסיות הנוצריות, המפירות במוסד הכ—ה, אלה הם שני מוסדות, שהגבולות ביניהם לפעמים מסושטשים פחות או יותר; ביהדות אין קשר בין כ—ה ובין ניירות.

כ—ה עממית וכ—ה ממלכתית. אין בידנו אלא השערות בלבד בדבר התחלות הכ—ה בתולדות הדתות. בכמה חברות פרימיטיביות (ואולי גם אצל האדם הקדמון) פעולות פולחניות מסוימות (כגון מאגיה לשם פוריות או לשם הצלחה בציד) נעשות בידי מי שהוכיח הלכה־למעשה שניתן ב„כוח“ על־טבעי (ע"ע מנה) יותר מחבריו ושהצלחת בריפוי חולים, בהשפעה על מזג־האוויר, בהבאת חיות־הבר בתקופת הציד, בגילוי מכשפים רעים וכיריב, ההנחה היא שיש בני־אדם המצטיינים בכשרון מיוחד למצע בין העולם האנושי ועולם הרוחות. עם התפתחותם התרבותם של מנה־גים ושל מסורות פולחניים והתהוותם של סדרי חלוקת־עבודה בחברה נוצרו גם מומחים לענייני פולחן, והללו התארגנו במרוצת הזמן לקבוצות כהניות. במקרא מסופר על קין הבל, על נח ועל האבות שהקריבו קרבות, אולם בתקופה מאוחרת נאסר כל קרבן שלא הובא אל מקדש ה' בירושלים ואל „הכהנים בני אהרן“. ברם, נראה שיש להבחין בין כ—ה עממית (ז"א חבר המומחים לפולחני הדת העממית) — מזה, ובין כ—ה רשמית או ממלכתית — מזה. נראה שזו האחרונה התפתחה בערים (= מדינות בעלות ממשל ריבוני), ולעתים קרובות נישלה את הכ—ה העממית הקודמת או הטמיעה אותה בתוכה. עלייתה של כ—ה ממלכתית פירושה שהתפקיד הכהני נתפס באספקט של הסמכות המדינית בכלל ושל הסמכות המלכותית בפרט. הקשר בין מלוכה וכ—ה משתקף, לדעת חוקרים מסוימים, במבנה המשולש של עולמם של השבטים ההודו־אריים הקדומים, שבהם מקבילות שלוש הכי־תות: של הכ', הלוחמים והאיכרים — לשלוש הפונקציות החברתיות והסאקראליות: הריבונות, המלחמה והצמיחה.

פולחנית, ולפיכך רצוי לצמצם את השימוש במושג כ' לבעלי תפקיד ספציפי ומוגדר. שלא כ pater familias הרומי, הממלא גם תפקידים כהניים או כהניים־למחצה, הרי הכ' המומחה מובדל מ„ההדריוטות“ הזקוקים למיצוע שלו; ההתמחות מביאה לידי דיפרנציאציה חברתית וליצירת מעמד של כ'. התמחות פולחנית וריבוד חברתי אלה בחדאי שלא נוצרו אלא אחרי שהחברה האנושית התפתחה עד כדי יכולת לשחרר כמה מחבריה מן העבודה למען הקיום הפיסי כדי שיעסקו בטובת הכלל ע"י מלאכתם הדתית־פולחנית. במקום שעדיין אין חלוקת־עבודה ממוסדת, הרי יחידים בעלי ידיעות או כשרונות מתאימים משמשים בתפקידים „כהניים“ נוסף על עיסוקיהם הרגילים.

במדינות־הדתות רגילים להבדיל בין סוגים שונים של תפקידי דים דתיים, וכינייהם בדתות השונות מגוונים ועשירים (נביא, חוזה, איש־אלהים, כ', מעוננים ומנחשים, מזרים־חכמים, מכשפים, שאמאנים, וכו'), ולא תמיד ההבדלות ברורות, שכן פונקציות שונות עשויות להצטרף במשרה אחת. בכנסייה הרומית־קתולית התאולוגים הם לרוב כ'; בהודו (ע"ע: דתות) רק בראהמאנים היו רשאים ללמד ולקרוא את הודה; הגדת־עתידות היא לעתים מתפקידי הכ', כגון מוסד הפיתיה בבלפוי (ע"ע, עמ' 664), האוגורים (ע"ע) ברומא העתיקה, וכן השגלה באפוס בישראל. המיצוע הכהני פועל בשני כיוונים: הכ', עושה את הדברים שיש לעשותם כלפי האלים (אריסטו), אולם הוא גם עשוי לשמש כבציג האלהות כלפי העדה — כמפרש את תשובות האורקולום, או (בנצרות) כמעניק את הסאקראמנטים. בערבית העתיקה נגזר מן השורש „כהן“ הכינוי ל„מגיד־עתידות“ או „מנחש נבואי“, האומר את דברו בסיגנון ובקצב שירי כאשר שורה עליו הרעה. בתרבויות רבות חלה דיפרנציאציה בתוך המעמד הכהני, כפי שמעידים השמות המיוחדים המציינים כיתות שונות של כ', או כהונות מיוחדות לאלים מיוחדים ולתפקידים מוגדרים (כגון pontifices ו flamines ברומא).

בדרך־כלל נהגים לייחד את המונח כ' לבעל תפקיד שעיקרו לא הטכניקות המאגיות (שהן מתחום פעולתו של הקוסם או המכשף [או השאמאן]), אלא הביצוע הנכון של פעולות פולחניות הנדרשות מצד האלים או הכוחות העל־טבעיים המזכירים בחברה. מפיחן שהקרפן (ע"ע) הוא אחד הביטויים העיקריים ביחסים הפולחניים בין האדם לאלהיו, הרי הקרבת הקרבות הפכה לתפקיד מרכזי של הכ'. תפיסת הכ—ה בתאולוגיה הנוצרית של יה"ב נקבעה בהרבה ע"י הקשר בין הכ—ה לטקס האוקאריסטיה (ע"ע מיסה) ולפירוש שנתפרש זה האחרון כקרפן־כפרה. המומחים המנחלים את טקסי־הפולחן של העדה הם המייצגים, איפוא, את המושג „כ—ה“ מבחינה פנומנולוגית. בחברות האינקה (ע"ע), המיה (ע"ע) והאצטקים (ע"ע מנסיקה) הבדילו בין כ' משרתי האלים הלאומיים הגדולים ובין בעלי־מקצוע שאליהם פנו לצרכי הפרט, כגון לטקסי־ניחוש או טקסי־ריפוי. גם שבטים אפריקניים רבים מבדילים בין כ' המקיימים את פולחן רוחות־האבות מזה ובין רפאים־מכשפים וכיריב מזה (וע"ע כשפים).

כ—ה בצורתה המפותחת קיימת בדרך־כלל בחברות גדולות, שהצמיחו סמכות מרכזית, תרבות מפותחת ומערך דתי, שיש בו פולחן מאורגן ותודרת מנוסחת היטב. אולם אין דת מפותחת וזקוקה בהכרח לכ—ה. האיטלאם הוא דוגמה מובהקת של דת שאין בה כ', והסמכות הדתית בה מוגדרת במושגים

רוב המחקרים המודרניים במהותה של המלוכה במזרח הקדמון מדיגישים גם הם את אפיה הפהגי והסאקראלי: המלך היה להלכה — ולעתים אף למעשה — בעל המשרה הפולחנית העליונה, אכי תפקידיו הפולחנים נמסרו לכ" שפעלו מטעמו. בעוד שהכ"ה העממית קשורה בדרך-כלל למקדשים מקומיים ועממיים, הרי הכ"ה הממלכתית קשורה למקדש אחד ומיוחד. זהו האחרון קשור סמלי (ואולי היה מלכתחילה גם זהה) עם הארמון המלכותי: המקדש הוא מקדש-מלך. אף במקומות שקשר זה כבר התבטל למעשה יש שנשאר זכר לדבר בתארי-המלכות של בעלי משרות-כ"ה גבוהות, כגון ἀρχων βασιλεύς ("ע"ע ארכון) באתונה והי rex sacrorum ("מלך-הקדשים") ברומא. הדאלאי-לאמה בטיבט ("ע"ע), שהוא ראש הנוזרים-הכ", היה גם שליטה של המדינה. למעמדם של הקיסר הביזנטי הצאר חרוטי היתה משמעות נכסיות-סאקראלית. גם בכמה כנסיות-מדינה פרו-סטנטיות באירופה נשתמר זכר לשילוב כ"ה ומלכות. כגון במעמדו של מלך-בריטניה כראש הפנסיה האנגליקנית ובמעמדו של מלך-פרוסיה כsummus episcopus בפנסיה הלד-תרנית בארצו.

הכשרת כהנים. הדרכים שבהן אדם נעשה כ" ומת-כשר לתפקידו רבות הן. יש שבעלי עצם פולחני או מקדש מקנים את הכ" שישרת במקום (השר' מינוי של כ" פסל-מיכה [שופ' יז, ה, י-ב]). לעתים צעיר (או משפחתו) מחליט על קאריירה כהנית, הוא מתחיל את דרכו כשוליה ומשרת של כ" זקן. יש שהאדם — בחויה אישית פני-מית — נקרא "ע"י האל" לעמוד לפניו לשמשו. בשאמאנים רבים ניכרים סימני "הבחירה" זמן רב לפני האירוע השאמאניסטי הראשון ("ע"ע שמניזם). אולם יש גם שהמינויים לכ"ה נעשים — כמינויים של פקידים חיל-ניים — מטעם השלטונות (כגון בכ"ה המצרית בממלכה העתיקה והתיכונה, או בcollegia הפונטיפיקאליים ברומא), או עכ"פ זקוקים לאישורם של השלטונות.

לעתים קרובות המשרה הפהנית — ז"א הבעלות על פולחן מסויים, הזכות לשרת במקדש מסויים או למלא תפקידים יי-טואליים מסויימים — עוברת בירושה, וציבור בעלי המשרות הפולחניות מתגבש למעמד חברתי, שבו הכ"ה — אם אין הכ" חייבי רחוקות — היא תורשתית (כגון בממלכה החדשה במצרים). יש שכל המשתייכים לשבט או תת-שבט מסויים הם כ", ויש שהמכהנים בתפקידים פולחנים צריכים להיבחר מתוך שבט או תת-שבט מוגדר, שלו אורח-חיים, כללי-מוסר ופולחן מיוחדים — מתוך "קאסטה". הדוגמה המפורסמת של קאסטה פהנית הם הבראהמאנים בהודו ("ע"ע, עמ' 455, 457—459), שהם — לכאורה — בעלי מונופול מוחלט-כמעט על פעולות דתיות, כגון טקסי ברכה וקללה, קריאת כתיב-הקודש החדשים, ביצוע מעשים סאקראמנטאליים מסויימים וכירוב; אולם למעשה מצב הדברים מסובך יותר, שכן כ" המשמשים במקדשי האלים אינם תמיד ובהכרח בראהמאנים, ובהודו העתיקה כמה תפקידים "כהניים", כגון האחריות להורדת גשמים ולפוריות-האדמה, היו, כנראה, מוטלים על המלך. גם ה"מאנים" (האמגושים) היו קאסטה תורשתית של כ", שהש-תלטה לגמרי על הכ"ה שבת הזוראשטרית ("ע"ע זרתושי-טרה), והשתתפותם היתה הכרחית בכל טקס דתי פרסי. בישראל היו בני-לוי לשבט כהני. הכ" בעלי "עור-הנמר" של הנוצר (ר' לעיל) אף הם מתייחסים לתת-שבט מוגדר.

קאסות פהניות והיירארכיה. התעצמותם של קאסות ומעמדות פהניים גוררת אחריה תוצאות דתיות, חברתיות ומדיניות. מעמדו המיוחד של הכ" מובלט לעיתים קרובות "ע"י לבוש מיוחד ("ע"ע לבוש, עמ' 122). גם במקומות שבהם חייבים הכ" להקפיד על איסורים ועל הגבלות-סאבו שונים, נהגו בדרך-כלל מזכויות רבות ודרשו לעצמם (לעתים אף השיגו) חסינות בפני חוקים וחובות "חילוניים". המונח-פולין הפהני על הפולחן הדתי והשחיתות הבאה בעקבות הצטברות כוח ויוקרה בידיהם הביאו לעתים לתגובות אנטי-כהניות מטעמים תאולוגיים וחברתיים. מימסדים כהניים עשויים לפתח תורות בדבר אפיה ומשמעותה האלהיים של הכ"ה. בנידון זה מובעות בספרות הבראהמאנית יזמרות פנטאסטיות, ואפילו הן משקפות מאווי-נפש ולא מציאות חברתית — מגמת הדברים ברורה: הבראהמאנים הם אלים; לפי הקטכסיסמוס הרומי מ-1566, פהני הפנסיה הקאתולית נקראים בדין "מלאכים" ואפילו "אלים", שכן "מחזיקים הם בידי-הם את כוחו ועוזו של האל הנצחי", והאפיפיור פיוס XII הורה ב-1947, שהכ" הוא "כריסטוס שני", מפיון שהוא מייצג את אישיותו.

מימסדים כהניים מאורגנים בדרך-כלל באירגון היירארכי-כי, וההבדלים החברתיים, התרבותיים והאינטלקטואליים בין כיתות ותת-קבוצות של כ" גדולים למדי. כללים וחוקים שונים חלים על כ" מדרגות ומסוגים שונים. פולחנים מסויי-מים יכולים להתבצע רק בידי כ" בעלי דרגה מסויימת (השר' עברות יום-הכיפורים בבית-המקדש בידי הכה"ג). "קונפיר-מאציה" קאתולית ניתנת "ע"י הגמון; הכהן העורך טקסי-הנזפה פרסי צריך היה להיות בעל דרגה של "מובאד", הניתנת בהסמכה השניה. כמעמד בעל אינטרסים, ערכים וזמנניות משלו ביקשו כ" לעתים קרובות לקחת חלק — במישרין או בעקיפין — בשלטון המדיני או להשפיע עליו ("ע"ע נצרות: הפנסיה והמדינה). יש סימנים לכך, שהיחסים המקוריים בין חבראהמאנים והקשאטריות בהודו העתיקה היו יחסים של התחרות מזה ושל השלמה הדדית מזה. גם כשלא ניסו ההייר-

קידושם של אהרן ובניו נכרך בקידושו של המשכן, ובטקס דומה: משיחה בשמן-המשיחה, קרבנות מיוחדים (פרחשתא, איל-עולה ואיל-מילואים — כשאהרן ובניו סומכים ידיהם על הקרבנות) חריקת דמם על המזבח ועל קצות איברי הכהן, תנופה, קטורת, הזאה מן השמן ומן הדם על בגדי הכהן. — דינים מיוחדים (רובם מרוכזים בס' ויקרא [תורת כהנים]), ביחוד פרקים כא—כב) חלים על הכהן לגבי כשרותם לעבור דתם בקודש וכתנאים לעבודתם: איסור שרות לבעלי-מום, הימנעות מיין ושכר, רחיצת ידיים ורגליים, חומרות מיוחדות בדיני טמאה וטהרה (ע"ע, עמ' 785—792) ובדיני אשות (ע"ע, עמ' 383) — איסור זונה, חללה וגרש, בכוחה לשמור על טהרת היחסין (ע"ע) שלהם; כל זאת לא כדי להבדיל בינם ובין שאר ישראל, אלא כדי לשותף להם קדושה מיוחדת כנגד קדושת ישראל, קדושה המשמשת לעתים שם-נרדף לכהן (השר' שמ' יט, ו). על הגזירות המיוחדות לכהן — בשינוי-מה לעומת האמור בתורה — חזר יחזקאל (ע"ע, עמ' 744/5). העבירה על חומרות שונות, שבהן סייג השירות, ענשה מיתה (השר' ויק' י, א—ה). חילול קדושת הכהן נחשב לחילול שם ה' חילול המקדש (שם כא, ו—ח, כג, ועוד).

זכותם-חובתם של הכהן היתה לברך את העם (במד' ו, כב—כו; ועוד), אך עיקר תפקידם היה בעבודות המשכן (אח"כ — בית-המקדש): כל עבודות הקרבנות שהועלו על המזבח שבחצר (בעורה), שעיקרן — זריקת הדם הקטרת האימורים ואכילה מקרבנות מסויימים, וכן כל העבודות באוהל (בהיכל) — הקטרת הקטורת, התקנת הנרות, עריכת לחם-הפנים (ויק' פרקים א—ז; במד' כד, א—ט; יח' מד, טו—טז, כט). כל העבודות הללו, ואף הגישה למקום-עשייתן, נאסרו באיסור חמור על שאינם-כהן (זרים): במד' ג, י, לח; שם יח, ז; ועוד [אולם ר' להלן, עמ' 592]. הכהן תקעו בתצורות למסע המחנה ובימי מלחמה ומודע, וכי חייב היה לדבר אל הצבא לפני הקרב (דב' כ, ב—ד). הכהן פעלו כפוסקים ומכריעים בענייני טומאה וטהרה, בקביעת נגעי אדם ובתים ובטהרת מצורע, וב חובה (ויק' פרקים יג—טו); אולם — שלא כבכהני דתות אליליות — לא הוטלו עליהם תפקידים ריפויים ולא יוחסו להם סגולות ריפוייות. מחובתם של הכהן היתה הוראת התורה לעם (ויק' י, יא—דב' כד, ח; יח' מד, כג; השר' ירמ' יח, יח; יח' ז, כו; ועוד), ובברכת משה לשבט לוי נמנית הוראת המשפטים התורה ליד הקטרת הקטורת (דב' לג, י); אהרן הנביאים חזר ומעשים תפקיד זה של הכהן (מלאכי ב, ז). הכהן היו בין נושאי הארון, ובידיהם הופקד ספר-התורה (דב' יז, יח; שם לא, ט; יח' ג, ג—ז; שמ"א ד, ד; ועוד). על הכהן — ליד הזקנים הראשים — היו מוטלים תפקידי-שיפוט מסויי-מים (דב' יז, ח—ג; שם כא, ה; יח' מד, כד). כשאירגן יהושפט (ע"ע) את המערכת השיפוטית במקלכתו, הועיד לכהן תפקיד מרכזי בבית-המשפט הראשי בירושלים (דהיי"ב יט, ח—א). מסתבר, שאין זה מקרה שצורה (ע"ע) ה' הן הוא שתרם תרומה מכרעת להרפצת התורה בעם ולהשלטתה בו.

ככל שבט לוי לא שותפו הכהן בחלוקת הארץ לשבטים בהתנחלות בימי יהושע, ולא נועדה להם נחלה גם בחלוקה-לעתיד לפי חזונו של יחזקאל; ה' מבטיח לאהרן: „אנ' חלקך תחלתך בתוך בני ישראל" (במד' יח, כ; וכן שם כו,

ארכיות הפנהניות לתפוס את השלטון בגלוי, התערבו לעתים קרובות בעניינים מדיניים, המליכו והפילו מלכים, החזיקו צבאות משלהן, ולפעמים גם הקימו לעצמן „מדינה בתוך המדינה" (כגון זו של כהני אֶמֶן בזמן השושלת ה-21 במצרים, או ה„אפיפיודות" הטאואיסטית שנוסדה בסין ע"י צ'אנג-לינג במאה ה-2 לסה"נ). — הכנסות הכהן באות מהכנסות המקדשים שבהם הם משמשים, ממתנות שונות (מעשרות, מתנות-כהן-הקשורות בקרבנות, נדרים ונדבות) וממשפורות שהמדינה או האירגונים הכנסייתיים משלמים להם.

J Lappert, *Allgem. Gesch. d. Priesterthums*, I-II, 1883/4; A. Hornfeffer, *Der Priester*, I-II, 1912, J. Hastings et al (eds), *ERE*, X, 278 ff., 1919; Rr Ch. Darwin, *Die Entwicklung d. Priestertums u. d. Priesterreiche*, 1929; W. Stockums, *Das Priestertum*, 1934; E. O. James, *The Nature and Function of Priesthood*, 1955; G. Dumézil, *L'Idéologie tripartite des Indo-Européens*, 1958; *Die Relig. in Gesch. u. Gegenwart*, V, 570 ff., 1961<sup>2</sup>.

ז.ו.

הכהונה בישראל. (א) במקרא. תפיסת תפקיד הכהן כמשרת האל משתקפת בשימוש הרזוח בפרעל „שרת" בהקשר לפונקציות של הכהן (שמ' כח, מג; שם כט, ל; יח' מה, ד; ועוד הרבה) ובתארים „משרתי המקדש" (יח' שם) ואף „משרתי ה'" שבו מכונים הכהן (ישע' סא, ו; יואל א, ט; ועוד). „שרת" זה מקנה להם „מעמד לפני ה'" ו„קרבה" אליו (דב' יח, ז; יח' מג, יט; שם מד, טו—טז; ועוד), אע"פ שהמעמד לפני ה'" אינו מוגבל לכהן (השר' מל"א יז, א; ירמ' לה, יט). אולם אע"פ שלפעמים נאמר בפירוש שהכהן „משרת את ה'" (דב' יז, יב; ועוד), הופקע המושג הזה מתכנו הראשוני — של סיפוק צרכי האל — שהיה צמוד למושג הכהן-בדתות אומות-העולם (בבל, אוג-רית); במקרא מציין „שרות" זה בכל מקום עבודת-קודש תוך קירבה שפיראת-ה', המוגדרת בזכויות ובחובות מיוחדות (במד' יח, ה; יח' מ, מו; שם מד, ח; ועוד).

הכהן הם מעמד משפחתי סגור — משפחה משבט לוי (ע"ע), המתייחסת על אהרן (ע"ע) אחי משה הנבדלת משאר השבט. הכהן ניתנה לאהרן ולירעו — ולהם בלבד — לעולם (שמ' כט, ט; שם מ, טו; במד' יח, ז; עז' ב, סב; ועוד), והזכויות והחובות המיוחדות להם אף הן „תק עולם" (שמ' כט, כח; ויק' ז, לד; שם י, טו; במד' יח, יא, יט; השר' שם כה, יג). ככה שימשו הזכרים בלבד; בראשם עמד בכל דור הכהן הגדול (הכה"ג), ואילו לגבי הכהן הרגילים אין בתורה רמז לדיפרנציאציה במעמדם. בתקופת הבית הראשון נזכרים „כהני-משנה" (מל"ב כג, ד; שם כה, יח; ועוד) — שתפקידם אינו ידוע, וכן נתמנו כהן מיוחדים כ„פקדת" או כ„פקדים" בבית-המקדש (מל"ב יא, יח; ירמ' כט, כו), והיו בו גם „כהן שמרי הסף" (מל"ב יב, י; ועוד); נזכרים גם „זקני הכהן" (מל"ב יט, ב; ירמ' יט, א). — הכהן-עוברת בירדשה מאב לבניו, הכה"ג נקבע לפי סדר הבכורה של צאצאי אהרן (ויק' טז, לב; שם כא, י; ועוד), הוא הכהן המשיח (שם ד, ג; ועוד) וכנראה גם „הראש" (מל"ב כה, יח; עז' ז, ה; דהיי"א כו, ה; דהיי"ב כד, יא; שם כו, כ); דומה לו בתארו באוגרית „רב כהנם".

ראשיתה של הכהן בישראל, לפי התורה (שמ' כח—ל; ויק' ח—י), בהתקדשותם של אהרן ובניו במדבר, עם כינון המשכן בשנה השניה ליציאת-מצרים. נקבעו בגדים לכהן, שלבישתם היא חובה בשעת עבודתם: מכנסים, פותאנת, אבנט ומגבעת; עליהם נוספו בגדים המיוחדים לכה"ג (ר' להלן).

זכותו המיוחדת של הכה"ג היתה הפניסה לקודש-הקדשים ביום-הנפורים (ע"ע), ועליו בלבד הוטלה כל עבודת יום זה, וכן עבודת קרבן-חטאת שלו חטאת-הקהל (ויק' ד, ג—כא). הכה"ג היה השואל באורים-ותמים (במד' כו, כא). בתקופת המלוכה היו כ" יועצי-קלכות ובעלי-שררה ליד אחים מן המלכים מבית-דוד, כגון צדוק (ע"ע), יהוידע (ע"ע) ואחרים; הללו היו, כנראה, כהנים גדולים, אע"פ שאינם נזכרים במפורש בתואר זה. יש לשער, שלכה"ג היתה השפעה בענייני המדינה בימי בית ראשון, שמקורה עוד בתקופה הקדם-מלכותית (השר במד' לא, יג; שם לד, יז; שם לוה, כה—כט; יהו' יד, א; שם כב, יג). — מפתיעה העובדה, שבחזון המקדש, העבודה והכ—ה של יחזקאל אין הכה"ג נזכר כלל (אולם יש סבורים, שהנשיא"ה האמור שם הוא-הוא הכה"ג).

כהונה, לניה ומלכות. ספרי שמות, ויקרא ובמדבר מבדילים הבדלה חדה בין בני אהרן הכ" ובין שאר בתי-אב ומשפחות של שבט לוי. בס' דברים אין הבדלה זו מודגשת; אין התייחסות מפורשת של הכ" לאהרן, רוח השימוש במונח „כהנים-הלויים" או „כהנים בני לוי" (למשל: יו, ט, יח; ית, א; כא, ה), ויש שהלויים נראים מזהים עם הכ" (י, ח). אטנם אפשר שזו טביעת סיגנון, בחינת קריאת הכלל ע"ש אחד מפרטיו; אולם נמצאו חוקרים המאחרים על-סמך זה את גיבוש מוסד הכ—ה כמעמד משפחתי עד לסוף ימי בית ראשון. לעומתם יש רואים דווקא בתורת-כ", הסודרה והמפורטת, הנושאת בחלקה אפי אוטופי, ושלא נתגשמה, כנראה, לכל פרטיה בימי בית ראשון — סימנים לקרמות. מכל-מקום עד לימי חזקיהו (ע"ע) עדיין היו מקריבים אנשים שלא מן הכ", ולא הוגדרו בכירור — או עכ"פ לא נשמרו בפועל — התחומים שבין שבט לוי לבין בית-אהרן (שמ"א ו, יד—טו; ועוד). ניכר, שיחודה של משפחת-אהרן נתקל מלכתחילה בהתנגדות, כפי שמלמד מעשה קרח (ע"ע), שחלק מעדתו נמנה על הלויים. בית עלי (ע"ע) בשילה נתייחס על אהרן, וצאצאיו כיהנו בנב(ע"ע) ואצל דוד. בימי שלמה עלתה משפחת צדוק (ע"ע). בימי דוד ושלמה היו הכ" לשרי-מלכות, אלא שעל-ידם שימשו גם בני דוד ואחרים כ„כהנים" (שמ"ב ת, יז—יח; כ, כה—כו; מל"א ד, ב—ה). בתקופת בית ראשון נזכרים „כהני-במות" בצדם של כהני-המקדש בירושלים (מל"א יג, לג; מל"ב יז, לב; שם כג, ט; ועוד). לאחר תיקונו של יאשיהו (ע"ע) התחזק מעמדם של הכ" בירושלים, אך לדרגת מעמד שליט הגיעו רק בימי שיבת ציון. גם המלכים הראשונים עצמם — שאול, דוד ושלמה — קיימו בידיהם סמכויות-כ—ה לענין הקרבת קרבן וברפת העם (שמ"א יג, ח—יג; יד, לד—לו; מל"א ג, ד; ועוד הרבה); אולם כשנהגו עזויהו ואחו כך נחשב להם הדבר לחטא (מל"ב טו, יב—טז; דה"ב כו, טז—כ). בתהלים נזכרת בפירוש זיקתה של מלכות בית דוד לכהונת-עולם, ומלפי-צדק המלך הכ" משמש לה מופת (קי, ד).

ד. צ. הופמן, ראיות מכריעות נגד ולהיוון, סח—עד, קח-קלט, תרפ"ח; הנ"ל, ספר ויקרא (מהדורה עברית), ב/ סא-סד, תשי"ד; י. קויפמן, תולדות האמונה הישראלית, א/ 186-143, תשי"ד<sup>2</sup>; י. ליוור, פרקים בתולדות הכ—ה והלוייה, תשכ"ט; S. I. Curtiss, *The Levitical Priests*, 1877; H. Vo- gelstein, *Der Kampf zwischen Priestern u. Leuten seit d. Tagen Ezechiels*, 1889; W. W. Baudissin, *Die Geschichte d. alttestamentlichen Priestertums*, 1889; J. H. Gressmann, *Mose u. seine Zeit*, 1913; S. H. Hooke, *Prophets and Priests*, 1938; T. J. Meek, *Hebrew Origins*, 119-147,

סב; דב' יח, ב; יחז' מד, כח). אולם — שלא כלויים (ע"ע, עמ' 367) — אין הכ" נמנים עם הזקוקים לעזרה (הגר היתום האלמנה). לכ" הוקצו 13 ערי-מושב בתוך נחלות שבטי יהודה, שמעון ובנימין (יהו' כא, ד, י—ט; דה"א ו, לט—מה). הכ" היו אוכלים את החטאת, את האשם ואת המנחה בחצר המשכן (או בעזרת המקדש), ואכילה זו היתה חלק מעבודת-הקודש. אולם עיקר פרנסתם ופרנסת בני-ביתם באה להם ממתנות-כהנה (במד' יח, ח—יט, כח; יחז' מד, כט—ל).

24 זכויות ממתנות ניתנו לכ" בתורה, מהן לו לבדו, ומהן לו ולמשפחתו, מהן בהגבלות מסויימות של זמן ומקום, ומהן ללא כל הגבלה; מהן 10 במקדש, 4 בירושלים, 10 בגבולין (= כל א"י פרט לירושלים), ואלו הן, כפי שנמנו בתוספתא (חלה ב', ז—ט'): 10. במקדש — חטאת ואשם, וזבחי שלמי-ציבור, חטאת-העוף ואשם תלוי (ע"ע קרבנות), ולוג שמן של מצורע (ע"ע צרעת), ושתי הלחם (ע"ע שבי-עות), ולחם-הפנים (ע"ע בית-המקדש, עמ' 583), ושירי מנחות (ע"ע), העומר (ע"ע); 4 בירושלים — הבכור (ע"ע, עמ' 700) והבפורים (ע"ע, עמ' 708/9), והמורם מן התודה (ע"ע) ומאיל גזיר (ע"ע), ועורות של מוקדשין; 10 בגבולין — תרומה ותרומת-מעשר (ע"ע תרומות ומעשרות), חלה (ע"ע), וראשית הגז [= גז הצמר הראשון, מן הפבשים בל-בד, זכרים ונקבות, שצמרם קשה וראוי ללבישה; מדברי-סופרים—שלא יפחות אחד מששים], ופדיון הבן (ע"ע בכור, עמ' 697—699), ופדיון פטר חמור (ע"ע שם, עמ' 701), והזרוע והלחיים והקיבה (ע"ע קרבנות), וחרמים (ע"ע חרם, עמ' 52), ושדה-אחוזו [„המקדיש שדה אחוזתו והגיע היובל ולא נפדית... הכ" נותנין את דמיה ותהיה אחוזה להם... גאלה... בתו או שאר קרוביו או נכרי מיד ההקדש... הגיע היובל והיא תחת יד[ם]... תהיה אחוזה לכ"... ואין הכ" צריכין ליתן דמים... (רמב"ם, הל' ערכין וחרמין ד', יט—כ)], וגזל הגר" [„אם גזל את הגר שאין לו יורשים ונשבע לו ומת הגר, הרי זה חייב לשלם הקרן וחומש לכ" של אותו משמר... (רמב"ם הל' גזילה ואבדה, ח', ה)].

הכהן הגדול נבדל משאר הכ" בחובות ובזכויות יתירות ובהבלטה רבה של מעמדו. הוא לבש בגדים שהיה בהם מהדרת מלכות: „חשן ואפוד ומעיל וכתנת-תשבץ מצנפת ואבנט", עשויים „זהב תכלת וארגמן תולעת-שני ושש משור" (שמ' פרקים כח, לט). על „כתנת האפוד" נשא „שתי אבני-שהם... מסבת משבצות זהב", ועליהן „פתוחי חתם... על שמת בני ישראל" (ע"ע אפוד). על שולי המעיל נקבעו „רמני תכלת וארגמן ותולעת-שני... ופעמני זהב", שהשמיעו צליל בשעת הליכתו. „חשן-המשפט", שאותו נשא הכה"ג „על לבר, מרזפס ב„עבתת זהב" וב„טבעות זהב" אל האפוד, היה „ממולא" ארבעה טורים של שלוש-שלוש אבנים טובות, נקובות בשמותיהן (שויהויין בתרגומים ובידי הפרשי-נים החוקרים אינו מובטח; ע"ע אבנים טובות, עמ' 249), וגם בהן פותחו שמות שנים-עשר השבטים; „אל השן המשפט", „ניהגור האורים התמים (ע"ע). „אל מול פני המצנפת" נשא הכה"ג ציץ-זהב, ועליו „מכתב פתוחי חותם קדש לה'", הכה"ג נכנס לתפקידו כשהוא לבוש בגדים אלה, לאחר שנמשח בשמן-המשחה והקריב קרבן-מנחה מיוחד (ויק' ו, יב—טז). על הכה"ג הוטלו חומרות מיוחדות בענייני אשות (איסור גלמנה) ובענייני טומאה (ויק' כא, י—טז).

מן האואנג'ליונים, מכתובת על מערכת-קברים (של „בני חזיר” [ע"ע ירושלים, עמ' 262]), וכן ממימצאים בקומראן. כל משמר היה משמש שבוע אחד, פעמיים בשנה, אך ברגלים שימשו כולם (השר' סוכה ה' ז'—ח'; תמיד ה', א'). כ" רבים לא ישבו בירושלים, היו עולים אליה לשמש במש-מרתם. עם זאת, היו כ" ששימשו בתפקידים מרכזיים במקדש דרך-קבע. סמוך לסוף ימי בית שני נתחלקו המשמרות ל"בתי-אבות", 4—9 בתי-אבות במשמר, מחמת ריבוי מספר הכ" ואלה התחלפו ביניהם בשבוע משמרם (תוספ' תענ' ב', ב'; ועוד).

מקור קדום על כ"ד משמרות כ—ה, שמותיהם ומקומות מושבם בגליל לאחר החורבן, נשתקע בפיוטי הקליר (ע"ע) ובפיוטים קדומים אחרים שעלו מן הגניזה (ע"ע). ויש המייחדים אותו לזמן שאחר בריכותבא, כשנתרפו הישוב בגליל. שבר של כתובת עם שמות של כמה מן המשמרות נמצא לא-מפבר בקיסריה. עוד במאה ה-10 נהגו במצרים להזכיר בבית-הפנסת מדי שבת בשבתו את המשמר התורן של אותו שבוע — זכר למקדש ולעבודה. ביבליוגראפיה — ר' הלן עמ' 596.

יע. לי.

(ג) מראשית התקופה ההלניסטית עד החורבן. כל התקופה ההלניסטית היתה הכ—ה המעמד הראשון במעלה בעם, ומקרבה יצאה גם שכבת ההנהגה המדינית של איי היהודית. הכה"ג היה, למעשה, ראש יהודה האוטונומית, ורוב האחרים האחרים במדיניות ובאדמיניסטרציה היו גם הם כ". נראה שעד לימי החשמר נאים באו גם אישי המנהיגות הרותגנית מתורכם, כיוסי בן יוזור (ע"ע) ואחרים. בית-המקדש האפיל על שאר כל המר-סדות, ואף הוגידעות נכרים, כהקטיאוס (ע"ע). ראו ביהודים אומה של כ", ועכ"פ ציינום כאומה הנשלטת בידי כ". מש-העניק אנטיוכוס III זכויות לירושלים, שיחרר את הכ" משורה של מסים, הקטיאוס העריך את מספרם בזמנו ב-1,500, אך אפשר שפוזנתו לירושלים בלבד, שהרי רבים התגוררו בערי-השדה ובכפרי יהודה ודרום-שומרון ולא היו עולים לירושלים אלא בהתאם לתורנותם במערכת המשמרות.

הכ" הגדולים נמנו על בית צדוק ומשמר ידעיה, והיו צאצאיו של יהושע בן יהוצדק. המשרה עברה מאב לבנו, ואם לא ניתן הדבר — נתמנה אחד מבני המשפחה. כגדול היה מכהן עד יום-מותו, אך אנטיוכוס אפיפאנס גרם להפסקת נהג זה. הכה"ג היה מייצג את האומה, יחד עם הזקנים, בפני המלכות; הוא פיקח על עבודת המקדש, דאג לבטחון הבירה ולאספקת מימיה, והיה אחראי לגביית המסים. בו נתלתה גם פעילות תרבותית-רוחנית, כתרגום התורה ליוונית. כגדול בעל אישיות, כשמעון בן חזניו II — שהוא, כנראה, שמעון הצדיק (ע"ע) — השפיע השפעה רבה על התפתחותה הדתית-רוחנית של האומה. הכ" הגדולים עמדו בקשר הדוק עם יסודות שמחוץ ליהודה; אחותו של חזניו II (ע"ע) נישאה לבית טוביה (ע"ע) שבעבר-הירדן, גם הנכרים ראו בכה"ג את ראש האומה היהודית, ואליו פנו בני ספארטה במרמ שניהלו עם יהודה (חשמ"א י"ב). בית הכה"ג לא היה אחיד וחד-משמעי בתפיסתו הדתית-לאומית; שמעון II וחזניו III (ע"ע) המשיכו למעשה בפעולתם של עזרא ונחמיה, ואילו יסון (ע"ע) היה מראשוני המתיוונים, והוא שהפך את ירד-שלים לפוליס.

1950; E. O. James, *The Nature and Function of Priesthood*, 1955; M. Noth, *Leviticus*, 66-89, 128-132, 1962; K. Elliger, *Leviticus*, 10-14, 26-140, 1966.

ש.מ. א.

(ב) התקופה הפרסית. אין ספק שמראשית ימי שיבת-ציון, ואף לפני גמר בניין המקדש השני, היו הכ" הגדולים ראשי-העם. ועזרא עצמו, שהשליט את התורה בקרב העם, כ' היה. בבית שני, שבו נעדרו הארון ואזורים-ותמים, בטלה גם משיית הכה"ג בשמן-המשחה — שהכנתו יוחסה למשה עצמו —, והניכת הכה"ג נעשתה ע"י הלבשתו בבגדיו („ריבוי בגדים") בלבד. — על תולדות הכ—ה הכה"ג הגדול-לה בתקופה הפרסית ידוע אך מעט. ברור שהכה"ג, יחד עם הפחה שמטעם המלכות, עמד בראש השלטון ביהודה, והוא שטיפל למעשה בכל העניינים הפנימיים של העם, יחד עם חבריו. אל הכ" בירושלים אף מופנה מכתבם של יהודי יב (ע"ע). בס' נחמיה (יב, יא) מנויים 6 דורות של כ" גדולים אחרי יהושע בן יהוצדק, 3 מהם שייכים לתקופה שלאחר נחמיה, האחרון שבהם — ידוע (ע"ע) — נתקשר שמו, באגדה היהודית, עם אלכסנדר מוקדון (ע"ע, עמ' 654). מן המעט הידוע על הכ—ה בתקופה הפרסית הוא סיפורו של יוסף בן מתתיהו בדבר מלחמת-הדמים בין האחים יוחנן וישוע על הכ—ה הגדולה, שמשמעותה היתה למעשה מלחמה על השלטון בעם, שהביאה להתערבותו של הפחה (ע"ע א"י, עמ' 324/5). מעשה שלא היה לו תקדים עד לאותה תקופה.

המשמרות ע"פ ס' דה"א (כג—כו) — וכן היא מסודת חז"ל — חולקו משפחות הכ" (הזלזים) למשמרות לגבי תורנות סדרי עבודתם במקדש; החלוקה נתלית בדרך (השר' דה"ב ת, יד; נחמ' יב, מה—מו). בשאר ספרי-המקרא אין רמז לעניין זה, ונראה שאף רשימות המשמרות שבס' דה"א מימי בית שני הן: ברשימת שבי-ציון (עז' ב, לו—לח [= נחמ' ז, לט—מא]), שהיא, כנראה, רשימת מפקד מלאחר בניין המקדש, נמנו כ-4,300 כ" 42 משפחות: ידעיה, אמה, פשוור וחורים, 31 מהן — ידעיה, אמה וחורים — נמנות גם ברשימת המשמרות שבדה"א. 8 מתוך 22 החתומים על „אמנה" (נחמ' י, ב—ט) נמנים גם הם בדה"א, ו-21 מהם זהים, בשינויים קלים, עם 21 בתי-אבות של כ" (שם יב, יב—כ), ברשימה המיוחסת, לפי כותרתה, לימי של הכה"ג יתיקים, בן-זמנו של נחמיה. אולם יש להניח, שתחלוקה מאו-חרת זו היתה מיוסדת על מסורות היסטוריות מימי בית ראשון, ואפשר ש-4 משפחות-הכ" מכותות כנגד 4 מחלקות-כ" במקדש ראשון, שהתחלפו ביניהן לסירוגין, מסתבר, שמשפחות גדולות אלו נתפלגו לבתי-אבות, שנעשו למשמ-רות, ודומה לכך היא מסורת חז"ל (תוספ' תענ' ב', א'; שם ד', ב'; יר' תענ' ד', ב'; ועוד): „ארבע משמרות עלו מן הגולה... ועמדו הנביאים שפירושלים ועשאו ארבע משמרות ועשרים".

מועד קביעת כ"ד המשמרות מאוחר לתיקים כגדול. יש הנוטים לאחר הכל עד לימי החשמונאים, אך יש להניח שהדבר נעשה בתקופה הפרסית, ואפשר שנחמיה, המעיד על עצמו שהציב את הכ" הזלזים איש במלאכתו (נחמ' יג, ל), הוא שקבע גם את 24 המשמרות. ע"פ המסורת נהגו המשמ-רות עד לחורבן. שמותיהם ידועים לנו בחלקם מן המשנה והתוספתא, בחלקם מס' החשמונאים וספרי יוסף בן מתתיהו,

אולם היו גם בודדים בין הכ"ה הגדולים שחז"ל מזכירים אותם לשבח בשל חסידותם ומעשיהם הטובים. ביניהם יהושע בן גמלא (ע"ע), שלו מיוחסת התקנה החשובה של הקמת בת"ס לילדים בכל עיר. ניגוד רב, איזאולוגי וחמרי, היה קיים בין צמרת הכ"ה הגדולה ובין המוני פשוטי הכ"ה, שרבים מהם לא התגוררו בירושלים אלא בעיירות ובכפרים ביהודה וגם בגליל, בעבר-הירדן ובארצות הפזורה. הרבה מהם לא יכלו להתקיים על מתנות-כ"ה, ומהם שעסקו במלאכה ובמסחר. לא כל מעמד הכ"ה נמנה על הצדוקים; גם בין חכמי הפרושים היו מרובים הכ"ה, וכן עמדו כ"ה גם בראש קנאי ירושלים (אלעזר בן חנניה, אלעזר בן שמעון, זכריה בן אבקולס). בהגנת הרה"בית בימי פומפיוס ובשעת החורבן גילו כהני-המקדש מסירות-נפש עצומה.

איבתו של העם כלפי אצולת הכ"ה הגדולים באה לביטוי בשעת המרד הגדול. כשהשתלטו הקנאים על ירושלים הריחו את כולם, הרגו אחדים מהם ובחרו כ"ה גדול מפשוטיהם, את פנחס בן שמואל, סתת לפי מקצועו וממחנותיו של בית-הלל — הכה"ג האחרון לישראל.

סג. ש.

ש. קליין, כרייתא של כ"ד משמרות (מחקרים ארצישראליים, א', 2, 29-3), תרפ"ד; הנ"ל, ארץ הגליל, 64-70, 187-202, תש"ו; ש. אברמסון, קרובות לחתן (תרביץ, ט"ז), תש"ד; י. קויפמן, תולדות האמונה בישראל, ד', 358 ואילך, תשט"ו; ש. סלמון, חשבון הלוח של כת סדבר יהודה (עיר נים במגילות מדבר יהודה), תשי"ז; ג. אלון, פראיריתין (מחקרים בתולדות ישראל, א'), תשי"ז; ת. מ. י. גבריהו, חוק הכ"ה במצרים ובישראל (ספר טורסיני), תשי"ד; א. אורבך, מעמד הנהגה בעולמם של חכמי א"י (דברי האקדמיה הלאומית הישראלית למדעים, ב', 4), תשכ"ה; מ. שטרן, מדיניותו של הורדוס והתכרה היהודית בסוף ימי בית שני (תרביץ, ל"ה), תשכ"ו; י. ליוור, סריקים לתולדות הכ"ה והלויה, תשכ"ט; A. Büchler, *Die Priester u d Cultus*, 1895; E. Schurer, *Geschichte d. jüdischen Volkes im Zeitalter J.C.*, II, 277 ff., 1907; A. C. Welch, *The Work of the Chronicler*, 81-96, 1939; G. Holscher, *Die Hohenpriesterliste bei Josephus u. d. evangelische Chronologie* (Sitzungsber. d. Heidelberger Akad. d. Wissenschaften, philos.-histor. Klasse, 1939/40, 3), 1940; E. Bammel, *Die Bruderschaft im Hochpriesterium d. herodianisch-romischen Zeit* (ZDPV, LXX), 1954; W. Rudolph, *Chronikbucher*, 152-179, 1955; S. Talmon, *The Calendar Reckoning of the Sect from the Judean Desert* (Scripta Hierosol., 4), 1958; E. M. Smallwood, *High Priest and Politics in Roman Palestine* (J. of Theol. Stud., N. S., XIII), 1962; J. Jeremias, *Jerusalem zur Zeit Jesu*, II B, 1962.

בה לכה. חז"ל לא חידשו הרבה בהלכות כ"ה לעומת מה שמפורש בתורה, ועיקר מאמציהם בתחום זה היה ליישב את הסתירות שבין דברי התורה ודברי חזקאל (ע"ע, עמ' 747/8). לאחר חורבן הבית השני הוצרכה תורה שבע"פ לקבוע את מעמדם ההלכתי של הכ"ה במצב החדש שנוצר, במיוחד נוכח העובדה שהיחסין (ע"ע, עמ' 361/2) נתערערו יותר ויותר, והכ"ה הפכו, בעצם, ל"כהני-חזקאל" בלבד, ונוכח העובדה שעם ביטול אפר פרה אדמה (ע"ע) שוב אין הכ"ה יכולים לטהר עצמם מטומאת-מת (ע"ע טמאה וטהרה, עמ' 790/1), למעשה נקבע שבמידה שאין איסור-תורה כרוך בדבר — כגון באכילת תרומה בסהרה דווקא —, מוסיפים חכ"ה ליהנות מזכויותיהם בקטנות-פהונה; הדברים אמורים, בעיקר, בכהני חז"ל (ע"ע תרומות ומעשרות), כמרכיב נקבע שנוהגים בהם כל המעשים וגינוגי-הכבוד שהם ניטראליים מבחינת ההלכה, כעליה ראשונה לתורה, ברפת-כ"ה, פרוץ-הבן, בתקפן נשאר כל החומרות המתייחסות לכ"ה, כאיסור היט-מאות למתים ואיסור חיתון עם גרושה, פרט אחרון זה נעשה

לצד בית הכה"ג בלטו בתי-כ"ה אחרים, כגון בני הקוץ, שתפסו מקום חשוב במינהל-הכספים עוד מהתקופה הפרסית; אחד מהם, יחזקאל, השיג מידי אנטיוכוס III את זכויותיה של ירושלים; בנו, אפולמוס, עמד בראש המשלחת מטעם יהודה המכבי שכרתה את הברית הראשונה עם רומא. משפחה זו לא נתפסה להתחננות, ובניה העמידו עצמם לשירות בית-חשמונאי, שהיו בעצמם כ"ה ממשמר יהויריב. בני בית-כ"ה אחר, ממשמר בלגה, הפכו, בשיתוף עם בני-טוביה, לעמוד-התודן של תנועת ההתחננות; שמעון לחם בתוני III, ומנאלאוס (ע"ע) נתמנה לכ"ה גדול בירי אנטיוכוס IV, לאחר שסילק את יאסון, כ"ה גדול מתיוון מבית אחר היה אלקימוס (ע"ע). קשריהם של חלק מהכ"ה עם מדיניות אנטיוכוס הביאו להפחתת יוקרתו של המעמד. אולם משעבר השלטון לחשמונאים הגיעה הכ"ה, לכאורה, לשיא עלינותה בעם היהודי, שהרי הכה"ג החשמונאי היה גם לנשיאה, ואח"כ למלכה, של אומה עצמאית. אולם אותה עת החלה עלייתו של מעמד החכמים הפרושים (ע"ע) לומדי התורה, והללו החלו לדחוק את רגליהם של הכ"ה כמנהיגים רוחניים. דבר זה חשוב במידה חד לאור העובדה, שהכ"ה התבלטו בדרך-כלל כמנהיגי כת הצדוקים (ע"ע), שגרעניה היסודי הורכב מרמיהמעהל שבין הכ"ה, והללו היו גוף חשוב בסנהדרין הצדוקית, גם בכתות הפורשות (האסיים, פת ברית-דמשק, כת מדבר-יהודה) שמרו הכ"ה על עמדת-כבוד, שמובלטת בכתיב-הכתות.

עם עלייתו של הורדוס למלוכה עברה — לראשונה בתקופת בית שני — ההנהגה המדינית ביהודה לידי גורם שלא מן הכ"ה. לאחר השמדת בית-חשמונאי היה הורדוס ממנה את הכה"ג מבין הכ"ה כרצונו, הוא התיר את צמידותה של הכ"ה הגדולה לבית מסויים, וכן ביטל סופית את הנהגת ש"כ"ג משמש כל ימיו; מעמדו של הלה נשאר מרומם ומקור-דש, אולם תפקידו הצטמצם בעיקר לעבודת יום-הכיפורים, שלא היתה יכולה להיעשות אלא על-ידיו. לאחר מותו של הורדוס וסילוקו של ארכלאוס עבר מינוי הכה"ג לידי הנציגים הרומיים; כדור האחרון שבפני הבית הוחזרה סמכות זו לבית-הורדוס (אגריפס I ו II). באותה תקופה נתגבשה קבוצה של משפחות-כ"ה מיוחסות ועשירות, שמקרבן נתמנו רוב הכ"ה הגדולים; כגון בית ביתוס (ע"ע צדוקים וביתוסים), בית פיאבי, בית חנן ועוד אחרות. לפי המסופר בתלמוד (יומא ח', ע"ב-ט', ע"א [עין-יעקב]; יב"מ ס"א, ע"א) היו כ"ה גדולים אלה קונים את משרתם מידי השלטון ומתחלפים מדי שנה בשנה. מאחר שפי-גדול שעבר ממשרתו שמר על הזכויות היתרות שלו מבחינת כבוד מעמדו בחברה, נתהוותה מעין אוליגרכיה של כ"ה גדולים, מהם קרובים זה לזה קירבתי-משפחה, ושל משפחותיהם, שנהגו להתחתן זו בזו; היו ביני-הם עשירים מופלגים, אצולה זו של משפחות נשואי-פנים מיוחסים ועשירים היתה רודה בעם, אך לפעמים היו גם מאבקים בין כ"ה גדולים להתפתשויות בין בני-לוותם, שמהן סבלו יושבי ירושלים והכפרים. ליחסו של רוב העם ושל מנהיגותו הפרושית לאוליגרכיה צדוקית זו ניתן ביטוי חריף (פס' ג"ז, ע"א; תוספ' מנח' י"ג, כ"א): „אוי לי מבית ביתוס אוי לי מאלתן, אוי לי מבית חנין אוי לי מלחישתן, אוי לי מבית קתרוס אוי לי מקולמוסן, אוי לי מבית ישמעאל בן פיאבי אוי לי מאגרופן; שהם כ"ה גדולים ובניהן גיזברין וחתיניהם אמרכלין, ועבדיהן חובסין את העם במקלות". אישי אצולה זו אף נחשבו לנאמניו ובני-חסותו של השלטון הרומי.

היידית היומיומית המדוברת בפי המוני יהודי אמריקה. הוא הכניס לעתונתו טורי-בידור, הדגיש את חשיבות ההומור השנינה כאמצעי-תעמולה. יחד עם זה השתמש בעתונתו להטפה סוציאליסטית ולדין בנושאים השנויים במחלוקת, וכן לעי-דוד ההתארגנות המקצועית בקרב היהודים. בהנהלתו זכה ה„פאָרווערטס“ לתפוצה הרבה ביותר בין עתוני היידית.

כֹּהֵן היה מנהיג ראשי בתנועה הסוציאליסטית היהודית באה"ב ושליחה לקונגרסים בין-לאומיים; במרוצת השנים נתקרב לאגפה השמרני של תנועת הפועלים. ב-1925 ביקר בא"י, אולם כל ימיו לא היה ציוני. ב-1927 ביקר ברוסיה הסובייטית, אך שמר על השקפתו האנטי-קומוניסטית.

מספריו: Yekl („יעקל“), 1897 — תיאור ריאליסטי של חיי המהגר היהודי; The Rise of David Levinsky („עליתו של דוד לווינסקי“), 1917 — סיפורו של מהגר שהתעשר ע"י ניצול אכזרי של חבריו המהגרים; האוטופיגראפיה „בלעטער פון מיין לעבן“ („דפים מחיי“), VI—I (1926—1931) — מקור עשיר להיסטוריה התרבותית של היהודים מאמצע המאה ה-19 עד מלה"ע I.

Th. M. Pollock, *The Solitary Clarinetist. a Critical Biography of A. C., 1860-1917*, 1959.

ל. ס.

**כֹּהֵן, אוֹסְקָר** — Oscar Cohn — (1869, גוטנטאג [שְׁלוֹזְיָה] — 1934, זְנוּזָה), עסקן סוציאליסטי-גרמני ויהודי-ציוני.

— כֹּהֵן היה עורך-דין בברלין מ-1897. מצעירותו היה פעיל במפלגה הסוציאליסטית-מקראטית. ב-1909 נבחר למועצת עיריית-ברלין, ובשנים 1912—1918 היה חבר הרייכסטאג הגרמני. בפירוד המפלגה ב-1916 הצטרף לאגפה השמאלית. לאחר מהפכת 1918 היה זמן קצר סגן שר-המשפטים, וכן היה חבר האספה המכוננת בִּיִמֶר (ע"צ גרמניה, עמ' 465) ובשנים 1921—1924 חבר הרייכסטאג החדש; בשנים 1919—1924 היה גם חבר בית-הנבחרים הפרוסי. כֹּהֵן היה חבר של ועדת-הרייכסטאג לחקירת אחריותה של המנהיגות הצבאית לתבוסתה של גרמניה (ע"צ, עמ' 514), ובעת זיוניה התנגש קשות עם לודנבורף (ע"צ).

ממלה"ע I ואילך התקרב כֹּהֵן לעניינים יהודיים. הוא הגן על זכויותיהם של „יהודי-המזרח“ שנתיישבו בגרמניה (ע"צ, עמ' 516), וכן פעל אצל ממשלת גרמניה להגנת היישוב היהודי בא"י שבשלטון תורניה — או בעלת-בריתה של גרמניה; אחרי המלחמה הצטרף למפלגת פועלי-ציון. כֹּהֵן השתתף בהנהלת הקהילה היהודית של ברלין והיה חבר של הנהלות אירגוני-סעד יהודיים שונים. לאחר עליית היטלר נאלץ להימלט מגרמניה, וזמן מועט לאחר-מכן מת; הוא נקבר בדגניה.

**כֹּהֵן, אֶלְבֶּר (אֶבְרָהָם)** — Albert Cohn — (1814, בְּרָאֵ טיטלאוזה — 1877, פאריס), מלומד ופילנתרופ.

כֹּהֵן למד שפות-המזרח באוניברסיטה בווינה, וב-1836 עבר לפאריס להמשכת לימודיו, ושם נתמנה כמורה לבניו של גִיִּמְזוֹ דֶה רוטשילד (ע"צ). מ-1839 ועד מותו ניהל את המפעל הפילנתרופי של בית רוטשילד. בתפקידו זה סייר הרבה בארצות המזרח וצפון-אפריקה — ב-1845/7 בתוניס ובאֶל-גִּיר, וב-1859 — במארוקו; ב-1854 ביקר לראשונה בא"י, וייסד בירושלים בת"ס — גם לבנות — בית-חולים. בית-מחסה, בית-יולדות, ועוד. כֹּהֵן שב וביקר בא"י ב-1859, 1864 ו-1869. בביקוריו אצל השולטן עבד אל-מג'יד בקושטא (1854)

היום בעיה בתחום חיי הדת המדינה בישראל, לאחר שעם התעצמות תהליך החילונות בציבור היהודי במאות ה-19 וה-20 ניטשטשה תודעת הכ"ה במשפחות-כ"ה רבות בקרב החוגים שנתרחקו מן הדת. — מסוף המאה ה-18 ואילך נידונה הרבה בין הפוסקים האפשרות התאורטית, שהכ"ה ישמשו בהקרכת קרבנות בזמן הזה, בפרט אותם קרבנות שאינם טעונים מקדש, כגון הפסח (ע"צ) — והיו מגדולי החכמים שמצאו דרכים להתיר.

**כֹּהֵן, אֶבְרָהָם** — A. Kohn — (1807, זאלחאן [בֹּוֹהֶמְיָה] — 1848, לְבוֹב), רב ומטיף רפורמי. היה תלמיד

של נ. ה. הומברג (ע"צ), ואח"כ כיהן כרב בהוהנאמס שב-פוארלברג. ב-1844\* הזמינהו משפילי לְבוֹב, שעמדו אז בראש הקהילה, לשמש כמטיף ב„היכל“ הנאורים, וב-1846 נתמנה — בהשפעתם — לרב הגליל, כֹּהֵן היה פעיל בחיים הציבוריים, וביזמתו התכנסו באיכוח הקהילות הגדולות והחליטו להגיש לממשלה פטיציות על מצב היהודים בגליל-ציה. ב-1845 יסד ב"ט יהודי ברוח הרפורמה. בעת המאורעות הפוליטיים של 1848, התבלט כאחד מארבעת היהודים שהיו חברים במשלחת הגליציאית, בראשותו של הנסיך לזבוֹמִיר-סקי, שהגישה לקיסר פטיציה על דרישות גליציה.

מלחמה חריפה היתה נטושה בין כֹּהֵן לבין החוגים החרדיים בלְבוֹב, ובראשם הרב צבי הירש אורנשטיין, שדרשו את פירודו ופירוק הנהלת הקהילה, שהיתה בידי הנאורים. תוך כדי המאבק, הושם רעל במאכלו של כֹּהֵן ע"י אחד ממתנגדיו, הוא מת מאכילתו. מלכתחילה נהשדו הרב אורנשטיין וחברו צבי בֶּרְנֶשְׁטֵין במעשה, אולם לאחר מעצר של שניה שוחררו. הרוצח עצמו, בְּרַל פֶּלְפֶּל, נתפס ונידון למוות, אולם נמלט מכלאו, ולפי השמועה הגיע לצפת. על הרעתו של כֹּהֵן פורסמו שירים בפולנית ובגרמנית, והמשורר הפולני אָמִיל רוניצקי אף פירסם מחזה בשם Wielki Rabin Abra-ham („הרב הגדול אברהם“).

כֹּהֵן פירסם ספר-לימוד אחרים ומכתבים על גליציה, שעשו רושם בזמנו. דרשותיו פורסמו, אחרי מותו, בכתבי-העת „ישורון“ של קוֹבָאק (1856).

צ. קארל, לְבוֹב (ערים ואמהות בישראל, א' 333—335), תש"ה.  
נ. מ. גלבר (עורך), לְבוֹב (אנציקלופדיה של גלויות, ד'), א', 236—264, תשס"ו; G. Kohn (בנו), *A. K. im Lichte d. Geschichtsforschung*, 1898.

נ. מ. ג.

**כֹּהֵן, אֶבְרָהָם** — Abe Cahan — (1860, פּוֹדְבֹרְנִיָה [לי-טא] — 1951, נידירוק), סוציאליסט, עיתונאי וסופר

ידי. כֹּהֵן היה בן למשפחת רבנים, קיבל חינוך יהודי מסורתי, ואת השפלתו הרוסית רכש בכוחות עצמו, הוא סיים את ביהמ"ד למורים בחילנא (1881), ואח"כ הסתבך בפעילות מהפכנית ונמלט לאה"ב (1882); שם החל את דרכו כפועל בבית-חרושת נצלני. כֹּהֵן הצטרף לתנועה הסוציאליסטית והיה תועמלנה בע"פ ובכתב. הוא היה ממיסדי ה„אָר-בייטער-צייטונג“ ב-1890, ועורכו ב-1891; בשנים 1894—1897 ערך את הירחון הספרותי רבי-ההשפעה „די צוקונפט“, אולם בעיקר נודע כֹּהֵן כאחד ממיסדי העתון „פאָרווערטס“ (1897) וכעורכו יותר מ-50 שנה. כֹּהֵן הכניס חידושים רבים בעתונות היידית, ולימד את אנשיו לכתוב בפשטות ובלשון

\* בכרך י', עמ' 885, צוין בטעות התאריך 1838.

גראפיה הרבנית — ספרו החשוב כאן הוא „קונטרס התשר בנות“ (ב„הצופה לחכמת ישראל“ תרצ״ז), רשימה מלאה של כל ספרי השו"ת שנדפסו; וכן ערך אינדקס מפורט לספר „אגדות היהודים“ של לוי גינצברג (ע״צ) רבו. (2) מחקר השוואתי של המשפט העברי — שממנו בא לי עיקר סירי-סומו; מחקרו במשפט העברי נכתבו אנגלית, צרפתית ועברית, ורובם כונסו בספרו הגדול *Jewish and Roman Law* („משפט עברי ורומי“), 2 כרכים, 1966. מבין 4 שיטות-המחקר המקובלות במחקר המשפט: הדוגמטית, ההיסטורית, הפילוסופית והשוואתית, מעמיד כ׳ כראשונה-במעלה את זו האחרונה, וחשיבות מיוחדת להבנת המשפט העברי הוא רואה בהשוואתו עם המשפט הרומי.

משאר ספריו: *Mishna and Tosefta, Part I: Shabbat*; „משנה ותוספתא, ח״א: מס׳ שבת“), 1935; *Tradition in Judaism* („חוק ומסורת ביהדות“), 1959. הוא תירגם לאנגלית את „אגרת תימן“ לרמב״ם (ע״פ הנוסח הערבי ובצירוף 3 תרגומים עבריים — הכל מתוך כ״י), 1952. ש.ו.

**כהן, גִּיסְטוֹן** — Gustave Kahn — (1859, מץ — 1936, פאריס), סופר ומשורר צרפתי, יהודי. הוא נמנה עם חשובי המשוררים של האסכולה הסימפוליסטית. וראים בו את היוצר של „החרוז החפשי“, שאינו כבול בשום פלל, כי אם בהרגשת-הקצב של המחבר. שיריו הראשונים נקבצו ב-*Les Palais nomades* („הארמנות הנודדים“), 1887; בהקדמת קובץ זה פיתח את התאוריה של החרוז החפשי. אח״כ פירסם עוד כמה קבצי-שירים, כ׳ היה גם מבקר-אמנות ומבקר-ספרות; אחדים מספריו על ציירים צרפתים תורגמו לגרמנית, כ׳ היה קרוב לרעיון הציוני. הוא חיבר: *Contes juifs* („סיפורים יהודיים“), 1926; *Terre d'Israel* („אדמת ישראל“), 1933. וערך שנים רבות את כה״ע היהודי (בצרפתית) „מנורה“.

A. F. Hérold, G. K. (*Mercure de France*, 272), 1936, H. Talvart — J. Place, *Bibliographie des auteurs modernes de langue française*, X, 213-223, 1950; J. C. Ireson, *L'Oeuvre poétique de G. K.*, 1962.

**כהן, הַנְס** — Hans Kohn — (1891 פראג — 1971 פילאדל־פיה), סופר, עסקן ציוני (לשעבר) היסטוריון, כ׳ למד בגימנסיה בפראג, וכסטודנט באוניברסיטה הגרמנית של פראג פעל — יחד עם הוגו ברגמן (ע״צ) ורוברט ולטש (ע״צ) — במסגרת אגודת הסטודנטים היהודים „בר־נאכבא“ וערך את כה״ע הציוני *Selbstwehr* („הגנה עצמית“). כחייל אוסטרי במלח״ע I נפל בשבי הרוסים חי עד 1920 בתורכסטן ובסבי-ביר, 1920/1 היה מזכירה של ועדת המשלחת היהודית לוחצת-השלום בפאריס; מאז ועד 1925 ניהל את מחלקת-התעמולה של קרן-היסוד בלונדון, ומ-1925 עד 1928 — בירושלים. בא״י היה כ׳ ממיסדי „ברית-שלום“ (ע״צ), וכ־פאציפיסט היה פעיל באירגון העולמי של סרבניה-מלחמה; ב-1929 פרש מן הציונות בגלל עמדתה בשאלה הערבית. עד 1933 ישב בירושלים, כסופרם למזרח התיכון של עיתונים ליבראליים אירופיים, ב-1933 היגר לאה״ב, ושם שימש מרצה, אח״כ פרופסור, להיסטוריה במוסדות אקדמיים שונים.

כ׳ חיבר ספרים על נושאים יהודיים וציוניים: *Die politische Idee des Judentums* („הרעיון המדיני של היהדות“), 1924; *Zionistische Politik* („מדיניות ציונית“ [יחד עם Martin Buber, sein Werk und seine], 1927. וְלִטְשׁ).

(1856) השיג ליהודי תורפיה שיוזי-זכויות עם התושבים הנוצרים. כ׳ היה פעיל במוסדות-הסעד של קהילת פאריס, והיה חבר הוועד המרכזי של חברת פליישראל-חברים (ע״צ) וממייסדי חברת מקיצי-נרדמים (ע״צ). בשנים 1870—1876 היה מרצה בבית-המדרש לרבנים בפאריס. כ׳ השתתף בפול-מוס התיקונים בדת בצרפת ונמנה עם מתנגדי הרפורמה. החשוב מבין חיבוריו: *Lettres juives* („מכתבים יהודיים“) [בכתב-העת *Univers israélite*], 1864—1866, המכיל גם חומר אוטוביוגרפי.

L. Loeb, *Biographie d'A. C.*, 1878

**כהן, אָמִיל בְּרִנְהַרְד (מֶשֶׁה)** — Emil Bernhard Cohn — (1881, ברלין-1948, לוֹס-אַנְגֵּלִס), רב וסופר. ב-1906 היה למטיף בקהילת ברלין, אולם ב-1907 גאלץ להתפטר בגלל היותו ציוני; על מאבקו עם ועד-הקהילה בברלין חיבר שני קונטרסים. אח״כ היה רב בקיל, באסן, בפון, ושוב בברלין. ב-1935 נעצר בידי הנאצים, אולם ב-1936 הצליח להימלט להולאנד, וב-1939 הגיע לאה״ב; שם היה ספרן הקהילה היהודית בלוֹס-אַנְגֵּלִס. כ׳ כתב יצירות ספרותיות ועיוניות; מהן: *Judentum, ein Aufruf an die Zeit* („יהדות, קול-קורא לבני הזמן“), 1923 — שבו הוא מתאר את דרכו חזרה מן הליבראליזם הדתי אל היהדות השמרנית; *Legenden* („אגדות“ [יהודיות]), 1925; *Aufruf zum Judentum* („קול-קורא אל היהדות“), 1934 — ברוח ציונית; *Das jüdische ABC* („הא״ב היהודי“), 1935 — ספר-עזר ליצע היהדות; ספרי-לימוד לעברית ולתולדות-ישראל; וכן תירגם משירי ר׳ יהודה הלוי לגרמנית (1920). בשנות ה-20 נחז׳ כ׳ בעיקר ע״י מחזותיו — רובם על נושאים היסטוריים, בחלקם יהודיים — שאותם פירסם בפסודונים אָמִיל בְּרִנְהַרְד ושהוצגו על במות חשובות בגרמניה: *Der Brief des Uria* („איגרת אוריה“), 1919 — הוצג גם ב„הבימה“ בת״א, 1937; *Herr Johann Wittenborg* („מר יוהן ויטנ-בורג“), 1921; *Mirabeau*, 1921; *Anna Boleyn*, 1921; *Die Jagd Gottes* („צידו של אלהים“), 1924. באה״ב כתב את המחזה *The Marranos* („האנוסים“), 1948. מעובדו פורסמו הרומאן *Das Panterfell* („עור הפנתר“), 1951, וכן *Past Stories and Fantasies from the Jewish Past* („סיפורים ואגדות מן העבר היהודי“), 1951.

B. Cohn, E. C. — *Fighter and Poet, 1881-1948* (P. Lazarus Gedenkbuch), 1961.

יע.ר.

**כהן, בְּנֵימִין**, ע״צ בְּנֵימִין בֶּן אֶלְיָעָזֵר הַכֹּהֵן וְיִטְלִי.

**כהן, בְּעָז** (1899, בריגשורט [אה״ב] — 1969, ניר-יווק), רב וחוקר תלמודי, כ׳ רכש את השפלתו התורנית ממורים פרטיים בעירו; ב-1918 עבר ללמוד בבית-המדרש לרבנים בני-יווק, וב-1924 הוסמך לרבנות. אותה עת למד גם משפטים באוניברסיטה קולמביה, זכה שם לתואר ד״ר. מ-1925 ואילך לימד בביהמ״ד לרבנים פוסקים ראשונים ואחרונים. בשנים 1940—1950 היה יריר הוועדה להלכה של פנסיונת הרבנים באמריקה, וכן היה „חבר“ באקדמיה האמריקנית למדעי היהדות, ואף היה מזכירה כמה שנים. מ-1958 ואילך נמנה עם עורכי כה״ע *Revue internationale des droits de l'Antiquité*, היוצא בבריסל. מפעלו המדעי מתפשט על פני 2 תחומים: (1) הפיבליו-



Zeit („מרטין בזבר, פעלו זומנו“), 1930; L'Humanisme juif („הומאניזם יהודי“), 1931. — נושא עיקרי במחקריו בהיסטוריה היא הלאומיות, תלדותיה ובעיותיה. מספריו על כך: „תולדות התנועה הלאומית הערבית“, תרפ”ו; Nationa- lismus und Imperialismus im vorderen Orient („לאר- מיות ואימפריאליזם במזרח התיכון“), 1931; Die Europäi- sierung des Orients („האירופיאיזציה של המזרח“), 1934; The Idea of Nationalism („רעיון הלאומיות“), 1944 [תורגם לכמה לשונות]; Prophets and Peoples („נביאים ועמים“), 1946 [תורגם לכמה לשונות]; Pan-Slavism („פאן- סלאוויזם“), 1953; The Mind of Modern Russia („רוחה של רוסיה החדשה“), 1955; The Mind of Germany („רוחה של גרמניה“), 1960; Reflexions on Modern History („הירהורים על ההיסטוריה המודרנית“), 1963. — כ' כתב אוטוביוגרפיה: Living in a World Revolution („חיים במהפכה עולמית“), 1965.

י. ר.

**כהן, הרמן (יחזקאל)** — Hermann Cohen — (1842, קלויזיג [גרמניה המרכזית] — 1918, ברלין), פילוסוף סוף גרמני והוגה-דעות יהודי.

כ' היה בנו של חזן ומורה-דת בקהילה יהודית קטנה. תורה ויהדות למד בבית-אביו, יחד עם לימודיו בגימנאסיה



הרמן (יחזקאל) כהן

של עירו. אחיכ למד בביהמ"ד לרבנים ב- ברסלאו, ובין מוריו היו זכריה פראנקל וגרץ; וכן למד פילוסופיה באוניברסיטת של פרסלאו ושל בר- ליין. ב-1873 היה למרצה לפילוסופיה באוניברסיטת מארבורג, וכעבור 3 שנים נתמנה שם לפרופסור-מנהיג. בתפקידו זה עמד עד 1912; הוא נודע כאחד מיאבותיה של „אסכולת-מרבורג“ הנאו-קאנט-יאנית.

לאחר פרישתו מן האוניברסיטה התיישב בברלין והורה ב„ביהמ"ס הגבוה למדע-יהדות“, באותן שנים היסנה את כל התעניינותו ליהדות ולפילוסופיה הדתית שלה. ערב מלח"ע I ערך ביקור במוסדות ההשכלה הגבוהה של היהודים ברוסיה והירצה בפטרבורג ובווארשה. בשנותיו האחרונות עסק בהכנות להקמת האקדמיה למדע-יהדות בברלין. את מחקריו הפילוסופיים החל כ' בפרשנות ביקרתית של תורתו של קאנט (ע"ע), וכבר בפרשנות זו נצטיירו קווים של שיטתו העצמית, שחרגה מצבר לתורה הקאנטית. כקוד-מיו בתנועה הנאו-קאנטיאנית (פ. א. לנגה [ע"ע] וא. ליבמן [ע"ע]), שקמה בתגובה על הנאטוראליזם והאמפיריזם המדעי תוך העלאה מחודשת של היסודות האפריוריים של ההכרה, הטעים כ' שכל הכרה היא אפריורית בלבד. לדעת כ' שגה קאנט כשהקציע לחושניות מקום מיוחד וחלק מיוחד בבסיס ההכרה, בעקבותיהם של לוק (ע"ע) ויום (ע"ע), ומכאן

טעותו — או אי-בהירותו — בהנחת ה„דבר-כשהוא-לעצמו“ (ע"ע). כ' דוחה מכל וכל את הדבר-כשהוא-לעצמו, ומש- מעותה של דחיה זו היא שלילת הדואליזם של הדבר-כשהוא- לעצמו והתופעה, או הדואליזם של ההסתכלות והחשיבה, כשתי צורות-הכרה שוות-ערך המסלימות זו את זו. קאנט הורה, שהתוכן החושני, שאותו מעבדת ומאחדת החשיבה, „ניתן“ לנו „מן החוץ“; כנגד הוראה זו מעמיד כ' את התזה האידאליסטית-קיצונית, ששום דבר אינו נתון לחשיבה שאין היא יכולה למצוא בעצמה ובתוך עצמה. התוכן החושי אינו ניתן באופן בלתי-אמצעי בניסיון, כפי שטען קאנט, אלא מועלה אף הוא ע"י החשיבה. גם ההסתכלות אינה אלא צורת-חשיבה; החלל והזמן, צורות-ההסתכלות לפי קאנט, הם. לדעת כ', פונקציות אפריוריות הנוצרות בחשיבה. לפי קאנט מצטמצמת הפעילות של החשיבה ביצירת הקשרים בין התחושות; ואילו לפי כ' — „כל עוד אין היצירה יצירת בראשית, לא תבוא החשיבה לידי קביעות מתודית בהירה“. החשיבה שואבת, איפוא, את הכל מתוך עצמה; תפקיד התחושה אינו אלא לציין את הבעיה, ואילו את התשובה צריכה לתת החשיבה בלבד.

ראשית ההכרה היא, איפוא, בחשיבה, שהיא-היא הכונה את היש מתוך עצמה, על-ידי חוקיה היא, מבלי שתיקבע על-ידי „נתון“ כלשהו. הממשות היחידה היא זו שאותה מניחה המחשבה, היא זה אובייקט, סובייקט או אפילו אלהים. תאוריה זו, המזהה את היש עם המחשבה, דומה לזו של פרמנידס (ע"ע), כפי שציין כ' עצמו. הפחונה היא לא לחשיבה כתהליך פסיכולוגי, ולא לחשיבה תקינה-סתם מבחינה לוגית, אלא לחשיבה שבה יש פלשה מועלה ראשית-כל במשמעותו הישותית הנבנה כדבר נחשב. תורה זו הוגדרה כ„לוגיקה של הראשית“ (Logik des Ursprungs), שהיא למעשה אונטולוגיה טראנסצנדנטאלית המבקשת את „היש האמיתי“ או את ה„עצם“ הסופי בחשיבה. כמו קאנט כן גם כ' מעגן את הלוגיקה „הראשיתית“ שלו במשפט — ולא במושג — כפונקציית-יסוד של החשיבה. בעקבות לוצה (ע"ע) הוא מפרש את ה„אידאות“ האפלטוניות כחוקים או מתודות של המחשבה, בלי לייחס להן קיום משלהן. שיטתו זו של כ' היא פיתוח של שיטת קאנט בכיוון חד-צדדי. בדומה לקאנט, יוצא גם הוא מן הניסיון המדעי, כפי שהתגבש במדע-הטבע. ניסיון זה נתון מראש במדע; תפקידו של הפילוסוף לחשוף את התנאים הגיוניים המונחים ביסודו של הניסיון הזה, אף אם אין איש-המדע עצמו יודע עליהם במפורש (מתודה „טרנסצנדנטלית“ [ע"ע]). המדע ממיר את העולם החושני בעולם בנוי ממדע-שגים; בתהליך זה הוא מניח מקדמות מסוימות, הנחות-יסוד, שבעזרתן הוא קובע את העובדות. אולם עובדות אלו, בהתקדמות העבודה המדעית, דורשות רוייניה של העקרונות שהונחו — הנחות-יסוד („היפותוזות“) חדשות, המובילות לגילוי עובדות חדשות, וחתר חלילה. פירושו של דבר — שהתהליך המדעי הוא פתוח ובלתי-מסויים. הממשות זהה בשבילנו עם התהליך זה; ממשות מוחלטת אינה ניתנת להשגה — היא הופכת למסרה של תהליך אין-סופי, המכוון לחדירה תבונית אל תוך עולם העצמים ולהמרת כל הסוב-ייקטיווי באובייקטיווי-כללי. הפילוסופיה הופכת את העשוי לעשייה, את המסקנות — לתהליך; „ביקוש האמת הוא-הוא האמת... האמת אינה מחצב, אלא היא החוצב“.

בשינוי זה, אולם לאמיתו-של-דבר הוא בולט עד כדי כך, שיש מבחינים הכתנה ברורה בין „כ” המארבורג” ל„כ” הברליני”.

בתקופה המארבורגית שלו טען כ” שהדת אינה אלא תחליף לתורת-המידות וסופה להיטמע בה. יחד עם זה תופסת האידיאה של האלהות מקום מרכזי בשיטתו האתית, אלא שמשמעותה של אידיאה זו באותו הקשר אינה ברורה כל-צרכה. כ” מעגן אותה בקשר שבין המוסר ובין המציאות הטבעית, בדרישה ובאפשרות של התגשמות המוסר בטבע. תורת-המידות מציבה לפני האנושות אידיאל נצחי, שההתקרבות אליו היא תהליך אין-סופי, ואילו מדע-הטבע מורה את סופיותו הזמנית של העולם. האל הוא שמבטיח לנו פאן את הנצחיות של הטבע לשם הנצחיות של האידיאל המוסרי ושל השאיפה אליו. מתחילה השתדל כ” להציג-תפיסה זו כמהותית ליהדות המקראית; הוא מסתמך על הברית שהקים האל בינו ובין כל בשר (ברא’ ט, טו), שבה הוא נעשה, כביכול, ערב לנצחיותו של המין האנושי, ועי”כ — לאפשרות הגשמת המוסר בתהליך אין-סופי. אולם לא ברור, אם בשלב זה של התפתחות מחשבתו זיהה כ” את האידיאה של האלהות עם הויקה בין המוסר ובין הטבע, או אם לא ראה בה אלא ערובה לקיומה של זיקה זו. כ” משלב את מושג-האלהים במושג-האמת, ואת האמת הגדיר כ„קשר וכהתאמה של התהליך העיוני [=ההפכה המדעית] עם התהליך המוסרי”; אולם השאלה היא אם אלהים משמעו אמת במובנה של התאמה זו, או אם משמעו ערובה להתאמה זו — ונראה שכוונת דבריו של כ” קרובה יותר לתפיסה השניה. עכ”פ ברור שבשיטה זו אלהים אינו מופיע כמשותף אלא כאידיאה, שמשמעותה מתודית — הוא אינו מציאות אלא תנאי וערובה למציאות. הממשותף היא בטבע—מפאן, ובמוסר—מפאן, ואילו האל הוא טראנסצנדנטי הן לגבי הטבע, הן לגבי המוסר. מאחר שהוא אידיאה ולא מציאות — אינו בעל דמות אישית, אינו אל חי ופעיל: „רק האידיאה, המושג והאמת של ההכרה הדתית, הולמים את שם האלהים”. עיקר תפקידו השיטתי של מושג זה הוא לגבי רשות-המוסר, שהרי ההתאמה בין המוסר ובין הטבע היא צורך המוסר דווקא: „אין ערך לאלהות מחוץ לרשות המוסר”. כאן כ” שוב נזקק להבנתו את היהדות, ובייחוד — את הרמב”ם, שאת תורת-המידות שלו הוא מקרב לזו של קאנט. לדעתו של כ”, אין במושג האלהים של היהדות אלא משמעות מוסרית; דבר זה מש-תקף הן בייג מידות „שעניינן אינו אלא אהבת אלהים וצדקתו”, הן בשלילת תאורי-העצמותיים והעמדת דרכי ה’ על הנהגתו את האדם: „דרכי אלהים... הן מידות למוסר”. במובן זה — „המונותאיוס היהודי” הוא הדת הצרופה.

אולם ההעמקה במחשבה של היהדות לעת זקנותו של כ”, ואולי גם המגע החי עם המוני היהודים במזרח-אירופה (ר’ לעיל), חוללו מהפכה בהשקפותיו הפילוסופיות-דתיות. בעוד שלפי דעתו הקודמת לא היה מקום עצמי לדת בשיטה הפילוסופית, ניסה כ” עתה לתת לה מקום מיוחד בתוך השיטה. הוא הגיע להפכה, שיש בעיות שאין תורת-המידות כשהיא לעצמה יכולה לתרצן, אע”פ שהן צומחות בתחומה. תורת-המידות היא פלילית בטיבה, היא אינה מפירה את הפרט באשר הוא פרט; היחיד מתבטל בה בפוליות, ובכך תורת-המידות רואה את נצחונה. היא מעוניינת במעשה המוסרי עצמו ולא בנצחונו או בכשלונו בתוך העולם. אולם הפרט אינו יכול

בדומה ליחסה של הפילוסופיה העיונית, ה„לוגיקה”, למדע — כבודקת את ההנחות הטראנסצנדנטליות שלה, שואפת גם הפילוסופיה בבחינת תורת-מידות לגלות את ההנחות שעליהן בנוי המשפט המוסרי; ובאופן מקביל בודקת האסתטיקה, הענף השלישי של הפילוסופיה, את ההנחות המונחות ביסודה של האמנות. בכל מקום מגלה הפילוסופיה את ההנחות שהונחו מראש, ומראה ש„הממשותף” של ה„דברים”, המוחזקים מוצקים וקיימים, היא דעה קדומה בלתי-מוצדקת. גישה זו מרשה לכ’ להשתחרר מדעות קדומות נאטוראליסטיות. לגביו אין חוק-טבע אלא מתודה „ליצור” את מדע-הטבע; אך לידה של מתודה זו יש מקום למתודות אחרות. באופן זה יכול הוא לומר שחירותו של האדם, שהיא היסוד של תורת-המידות, אינה סותרת את שלטונו של חוק-הסיבתיות במדע-הטבע: שהרי גם החירות וגם הסיבתיות אינן אלא „הנחות-יסוד” מתודיות; בשני המקרים אנו משתמשים בהנחות-יסוד שונות, לשם קוני-סטרוקציות שונות. מבחינה זו היו שכינו את שיטתו של כ” „פאן-מתודיזם”.

בתורת-המידות של כ” בולטת ביותר קירבתו אל קאנט, שסילק מן האתיקה את כל היסודות האמפיריים. עקרון „הראשית” הופך בה לעקרון החירות. מן ה„אין” שב„לא-אני”, המונח ביסודו של המשפט המוסרי, נבנים ה„אני” והאידיאה של הטוטאליות של ה„אנושות”. גם ברצייתם ובעשייתם של בני-האדם מסתמן תהליך אין-סופי של התגברות על הסובייקטיווי והתקדמות לקראת מימושה של תבונה אתית אובייקטיווי במדינת-חוק מושלמת. מטרתה הבלעדית של ההתנהגות המוסרית היא מילוי-חובה: הגשמת חברה המאורגנת ע”פ עקרונות המוסר הערבה לשמירת כבודו של האדם. מכאן התביעה שתניתן בחברה האפשרות להתפתחות חפשית של האישיות המוסרית. כ” האמין שאפשרות זו יכולה להינתן רק במסגרת חברה הבנויה ברוח הסוציאליזם ההומאניסטי. כ” שלל את הלאומיות כבסיס האירגון המדיני: בהיות המדינה מעוגנת במשפט, אין היא יכולה לשאת אופי לאומי. העם, בדומה למשפחה, הוא נתון טבעי; ואילו המדינה היא קונסטרוקציה, מיבנה, ולא הינתנות. — ממתנגדיו הלא-יהודים של כ” היו שטענו שתורתו המדינית מותאמת לענייניו של המיעוט היהודי בגרמניה, אשר — עם כל השתלבותו במציאות האזרחית המדינית של גרמניה — עומד על זכותו לשמירת ייחודו היהודי.

את המבטן המכריע למוסריותה של חברה ראה כ” ביחסה אל מעמד-הפועלים; משום-כך ראה במארפס „שליח האלהים בהיסטוריה”. אולם הוא דחה את המאטריאליזם ההיסטורי ואת המגמות האתאיסטיות שרווחו במפלגות הפועלים.

המוסר, הדת והיהדות. מקום מרכזי במשנתו של כ” תופסים מאמציו לשלב את בחינת המוסר שבהגותו עם בחינת הדת שבה, וביותר — עם התגלמותה הספציפית של הדת בדת ישראל. במרוצת יובל-השנים של התלבטויר תיו הרזחניות חלה התפתחות ברעיונותיו על מהותה של הדת בכלל ושל היהדות בפרט — בכיוון של מעבר מן התפיסה המבקשת להבליע את הדת בתוך המוסר אל התפיסה הבאה לייחד לדת מעמד משלה; בהתאם לכך חל שינוי עמוק הן בתפיסתו את עיקרי-המוסר המשוקף עים בדת, הן במושג-האלהים שלו. כ” עצמו לא הודה

את גישתו לדת ישראל ניסח כ' בחוות-דעת שמסר ב-1888 בפני בית-משפט, במשפט נגד אַנטישמי, בשאלה „אם נאמר בתלמוד שתורת-משה חלה רק על היהס בין יהודי ליהודי ואינה חלה על הגויים, ומאָת אלה מותר לגנוב ומותר לרְמוֹתם”. כ' מצביע על הקשר המהותי בין שני רעיונות-יסוד של דת-ישראל, הנראים מנוגדים זה לזה: בחירת ישראל האַחֲדוּת המשיחית של המין האנושי. הקשר בין שני רעיונות אלה מתבצע ע"י המושג של אלהים האהב את הגר. מכאן נגזרת המסקנה שייעוד ישראל מתחיל בבחירה, אך מכיוון שאלהים מופיע מראש כאהב את הגר, הרי הבחירה מכוונת מתחילתה לאַחֲדוּתו של המין האנושי, שבה מסתיים ייעוד ישראל. מושג האדם האַחֲדוּת של המין האנושי מעוגנים ביהדות ע"י המושג של האל האחד שברא את האדם בצלמו. קיימת תכלית של ההיסטוריה – ימי-המשיח, הגשמת מלכות-שדי עלי אדמות.

אולם לעת זקנתו של כ' חל בו מפנה חד בהבנתו את משמעות „תעודתו” של עם-ישראל – מן התפיסה המופשטת והלא-היסטורית, שהיתה רווחת בעולמה של היהדות הליבראלית המתבוללת, אל תפיסת ייחודו של העם וקיומו המוחשי בהיסטוריה, שבהם דווקא מתגלמות „תעודתו” ו„בחירתו”. כ' קיבל במלואו את הרעיון של „עם לכדד ישפון”, שהוא „עם-כהנים קדוש של אמונת-הייחוד” (*liges Priestervolk des Monotheismus*), סמל חי לאני-הפרטי המוחשי ומופת וסמל לאנושות כולה, אהבת ה' לעמו ישראל מבטאה את אהבתו למין האנושי כולו; „העם הנבחר יהיה לאנושות הנבחרת”. מפאן הגיע כ' ליחס חיובי לחוקי הדת, למצוות המעשיות, שיש בהן הן משום שמירת קיומו המיוחד של העם, הן משום מגמה לשוֹת לחולין של האדם משמעות של קדושה.

עם-ישראל בתולדותיו, בהיסטוריה המוחשית שלו, הוא אב-טיפוס של סבל האנושות, של ייסורי האדם באשר הוא אדם, עיקרו של הרעיון המשיחי ביהדות – הוא המשיח כ„עבד-ה'” הנדכא והמעונה (ישע' נג). בעקבות רובה של הפרשנות היהודית המסורתית רואה כ' ב„עבד-ה'” משל לעם-ישראל המעונה – בניגוד למיתוס של הפרשנות הנוצרית, סבלו ועינויו של עם-ישראל הם „יסורין-של-אהבה”: אשריו שזכה להיות מעונה על קידוש-השם (*Martyrer des Monotheismus*), היעדר בסיס ארצי ומסגרת שלטונית-מדינית לקיומו של הקיבוץ היהודי מבטיחים את ייחודו בין שאר הקיבוצים הלאומיים, בעלי נכסים מדיניים בעולם הזה, מבחינה זו הגלות היא גורם להעלאת עם ישראל לרמתו האמיתית. על רקע תפיסתו את אמונת-הייחוד הישראלית, את הרעיון המשיחי ואת תורת-המידות של היהדות שלל כ' שלילה נמרצת את הנצרות, שלא כרבים מן ההוגים היהודים הליברלים, לא ראה בנצרות המשך של היהדות, אלא סטיה עקרונית ממנה, ואף ניגוד לה. הוא גילה בה קורים אלי-ליים – מזה, וקורים פאנתאיסטיים – מזה, ופסל את תורת-האדם ותורת-הגאולה שלה, שנראו לו מבטלות את האוטורי נומיה המוסרית של האדם. – כמו-כן התנגד בחריפות לשפינוזה.

עם כל הודהותו עם עם-ישראל ותולדותיו בהיסטוריה, רעם אהבת-ישראל העזה שפעמה בו – דחה כ' את המגמה של תקומה לאומית-מדינית של עם-ישראל בהווה – שבה ראה בגידה באידיאל המשיחי; הוא התנגד לציונות, כתנועה

לחכות לנצחון המוסר באחרית-הימים; הוא מוחה על אדי-שות תורת-המידות לגבי המציאות ותובע שמוסריותו ומוסר-ריותם של בני-האדם לא תישאר שאיפה מספקת לעצמה בלבד. כאן הוא מוצא את „הצלח” בדת, זו המבטיחה ש„האידיאל יהיה לממשות”. את גילוי חשיבות הפרט, לבטיו הזכרעותיו, במסגרת הדתית-מוסרית מייחס כ' ליחזקאל הנביא (פרק יח) – שאת שמו נשא כ'.

לידי ביטויה השלם הגיעה החשיבה החדשה של כ' בספר-זקוניו (שנמצא בעזבונו), „דת התבונה מתוך מקורות היהדות”; בספר זה מצויות סטיות חשובות ביותר מן השיטה הקודמת. השיטה הקודמת הפירה רק את ההתהוות ולא את ההווה; כל התרבות נתפסה כמעוגנת בתבונתו של האדם, גם אלהים לא היה בה אלא היפותזה. עתה נעשה הפל מעוגן באלהים. בשיטה הקודמת היה המושג השליט ההתהוות הנצחית; כעת היתה ההווה למושג היסודי; אלהים אינו עוד „אידיאה”, אלא הוויה טהורה: „אהיה אשר אהיה”. בשיטה המארפורגית היה הכל חיפוש, דינאמיקה נצחית; היא לא הכירה מנוחה. עתה הפל מעוגן בהווייתו הנצחית של אלהים, ואילו העולם אינו אלא מציאות-שבהתהוות, מבחינה זו קיימת תהום בין אלהים ובין העולם; אלהים הוא „יחיד”. בשיטה הקודמת היתה תבונתו של האדם „ראשית”; עתה התבונה הזאת היא בריאה של אלהים. – מכאן נובעת שאֵלה, שלא היה לה מקום בשיטה הקודמת; כיצד יכולה להתקיים עלי-יד אלהים ההווה בהווה נצחית גם „מציאות-שבהתהוות”, שהיא לפי טבעה בלתי-שלמה? שאלה זו נפתרת ע"י מושג חדש: ההצטרפות („קורלציה”). ההווה וההתהוות „מצטרפות” זו לזו, ומושג אחד דורש את משנהו. ההתהוות לא היתה יכולה להתקיים, לולא היתה ההווה הנצחית מְנחילה לה „כוח ומשמעות”. אולם גם ההווה לא היתה יכולה להיות בלי התהוות; הווייתו של אלהים היתה מחוסרת משמעות בלי הבריאה, עלינו להניח, איפוא, זוג-מושגים יסודי: אלהים ואדם, שממנו נובעים שני זוגות-מושגים נוספים: אלהים והעולם; אדם ואדם.

הביטוי המקראי למושג הקורלציה הוא „הברית” בין אלהים ואדם, שהתגשמותה תהיה האנושות המשיחית.

כד-בכד עם שינוי זה לגבי תפיסת מהותה ומשמעותה של הדת בכלל, ושל היהדות בפרט, נתעמק יחסו של כ' לעם-ישראל האַמפירי, לתולדותיו ולמקומו בתולדות האנושות, אמנם קשריו הנפשיים של כ' לעמו היו הדוקים כל ימיו, וכבר זמן מועט לאחר מינויו לפרופסור במארפורג פירסם תשובה להתקפה על יהודי גרמניה מעטו של סְרִיצ'קה (ע"ע), שתיאר את היהדות כ„דת לאומית של גוע זר”. בתשובתו הגן כ' על זכותם של היהודים בגרמניה להשתלבות מלאה בעם הגרמני ובמדינתו „ללא כל נאמנות כפולה”, אך יחד עם זה דרש מן היהודים נאמנות לדת ישראל. כ' דגל כל ימיו בהתבוללות היהודים בגרמניה במשמעות האזרחית והלאומית-מדינית, תוך שמירה על ייחודם הדתי. בלהט הפאטריסטיזם הגרמני בשנות מלח"ע I ניסה כ' להוכיח שקיימת אף קרבה רוחנית הדוקה ביותר בין יהדות ובין גרמניות; את זו האחרונה ראה בעיקר לאורם של קאנט ושל הפילוסופיה האידיאליסטית הגרמנית, וכן של זרמים פרוטסטאנטיים הנראים קרובים למקרא – זאת תוך הת-עלמות מכל הצדדים האחרים שבהיסטוריה ובתרבות של העם הגרמני.



יעקב כהן

לאומית-תרבותית; הוא היה בין מייסדי הסדרות „עבריה“ ומנהלה ב1906, ומ1910 ועד מלה"ע I שקד על חיזוק מעמדה של העברית, בתפקידו כראש ההסתדרות ל"שפה ולתרבות עברית" בברלין. כ"פירסם וערך כמה כ"ע עבריים, ביניהם „העברי החדש“ (תרצ"ב) שנוסד כבמה מקבילה ל"הש"ח" של אהרן העם. ב1918

החל בפעולתו כעורך „התקופה“, תחילה עם י. פ. לחובר (ע"ע) ואח"כ לבדו. בשנים 1927—1933 שימש כ"מרצה לספרות עברית במכון לחכמת-ישראל בווארשה. ב1934 עלה לא"י תתיישב בת"א. מ1936 ואילך ערך, יחד עם לחובר, את מאספי „כנסת“. ב1939 זכה בפרס-ביאליק, וב1946—בפרס-טשרניחובסקי.

שירתו של כ"רחבת-הקף ומקפלת בתוכה תחומים רבים: שירת הגות ודמיון („ספר אריאל“), אפיקה לירית („עוף החורל“) ופואמות דראמטיות („הנפילים“, „בלוח“) — לצד ליריקה צרופה ופואמות תיאוריות („הלציה“); חזיונות שירים על נושאים היסטוריים („יפתח“, הטרילוגיה „שלמה המלך“, „הושע“, „ינאי ושלומית“, „אחר“, „מאיר וברוריה“, „עזרא ונחמיה“), משיחיים ואגדיים („דוד מלך ישראל“) — לצד אלגוריות ודברי-חזון („אגדות אלהים“, „משלי קדור-מים“) ובאלאודות מבוססות על הפולקלור היהודי („תג-חום“, „באמצע הריקוד“, ועוד). חשובים גם תרגומו מיצירת גתה: חלק א' של „פאוסט“, „איפיגניה בטאוריס“, ו„טורקוטו טאטו“. כמרכן כתב פרוזה ריאליסטית, סיפורים קצרים ומחזות בפרוזה. שירתו יונקת מן הדגש והדמיון, היא חדורה אהבת היופי-כשלעצמו ובקשת הטוב המביא עמו אושר. עם זאת אין כ"נמנה עם המשוררים האינדיבידואליסטים; האידיאליים המפעמים בו הם רגשי הדבקות בכלל: כללי-ישראל והאנושות כולה. „אהבת-ישראל“ שלו, ואף הרגש הלאומי המפעם בו, שרשיהם בעוצים באידיאליים הומאניים. כ"ראה עצמו יהודי לאומי ואזרח-העולם כאחד, ומיוג ביצירתו השפעות מן המוסר הישראלי ומן האידיאליים הגרמני. לעומת-זאת אין למצוא בו השפעת הספרות הרוסית. נפשו של כ"נקעה מן הגלותיות בגלל הפיעור הפרוץ בה; הוא ראה בה ניגוד ועול כלפי היופי, הטוב והאושר, שהיו מקודשים בעיניו, ולכן שלל גם הרבה ממנהגי המסורת. קנאותו לתקימה הלאומית הכתיבה לו את בית-השיר „בדם ואש יהודה נפלה, בדם ואש יהודה תקום“ („בריזנים“, תרס"ג), שאותו קיבלו כסיסמה „השומר“ ואח"כ—„בית-ר“, עם זאת לא היה כ"איש-מלחמה; כל ימיו היה „עלם בהיר“, וגם ביצירתו המאוחרת נשתמרו חן הבעורים ותום-הנפש; לאמיתות-שלב-דבר היו סערות-ההרס וזרות לו. דמות התחיה, שריחפה לנגדו תמיד, היתה בה זהות גמורה בין היהדות הצרופה ובין אנושיות גאורה; הוא האמין שכך היה בתקופה

השואפת לבטל את עניו וסבלו של ישראל ולעשות אותו „מאושר“. על רקע התנגדותו זו התנהל ריפוח בינו ובין מ. בזבר (ע"ע).

מכתביו הפרשניים: „תורתו של קאנט על הניסיון“ (1871, 1924<sup>4</sup> Kants; „Begründung d. Ethik (ביסוסה של תורת-המידות ע"י קאנט“), 1877, 1910<sup>2</sup> Kants; „Begründung d. Ästhetik (ביסוסה של האסתטיקה ע"י קאנט“), 1889. — את שיטתו הפילוסופית סיפם כ"ב3 הכרכים של System d. Philosophie (מערכת הפילוסופיה“): Logik d. reinen Erkenntnis (לוגיקה של ההפרה הטהורה“), 1902, 1923<sup>2</sup> Ethik d.; reinen Willens (תורת-המידות של הרצון הטהור“), 1904, 1923<sup>4</sup> Ästhetik d. reinen Gefühls (אסתטיקה של הרגש הטהור“), II-I, 1912, 1923<sup>3</sup>. כתביו הפילוסופיים הקטנים קובצו ב2 כרכים — Schriften zur Philosophie u. Zeit- geschichte (כתבים על פילוסופיה ובעיות-השעה“), 1928. — ספרו הגדול במחשבת ישראל — Religion d. Vernunft (דת-התבונה ממקורות היהדות“), 1919, 1929<sup>2</sup>. שאר חיבוריו וקאמריו בענייני היהדות ועם ישראל הר"ל (בידי ב. שטראוס) בקובץ Judische Schriften (כתבים יהודיים“), III-I (עם מבוא מאת פ. רוזנצוויג), 1924.

לעברית תורגמו אחדים מן הכתבים היהודיים והופיעו בשם „כתבים על היהדות“, תרצ"ה.

י. קלצקי, ה. כ"1923; ש. ה. ברגמן, עיקר הראשית בפי-לוטופיה של ה. כ" (הוגים ומאמינים, 139—159), תשי"ט; הנ"ל, ספר-ההוקונים של כ" (הוגי הדור, 219—293), תשל"ג; מ. בזבר, אהבת אלהים ואידיאה האלהות (על ה. כ" (כנסת, ח"ת, תש"ג/ד; ג. רוטנשטיין, המחשבה היהודית בעת החדשה, ב' 54 ואילך, תשי"ו; י. גוטמן, הפילוסופיה של היהדות, 316—329, תשי"א; P. Natorp, H. C. als Mensch, 1918; id., H. C. s. philos., Leistung unter d. Gesichtspunkte d. Systems, 1918; A. Lewkowicz, H. C. (MGW), 62, 1918; id., Das Judentum u. d. gestigen Stromungen d. 19. Jh., 1935, H. C. (Neue jüdische Monatshefte, II, 15/16, Sonderheft), 1918; J. Klatzkin, H. C., 1921<sup>2</sup>; H. Levy, Die Religionsphilosophie H. C. s. (Jeschurun, VIII), 1921; W. Kinkel, H. C., eine Einführung in sein Werk, 1924, S. Ucko, Der Gottesbegriff in d. Philos. H. C. s., 1929; S. Kaplan, Das Geschichtsproblem in d. Philos. H. C. s., 1930; T. Rosmarin, Religion of Reason, 1936; F. Rosenzweig, Kleinere Schriften, 299—350, 1937; H. L. Goldschmidt, H. C. u. M. Buber, 1946; J. Vuillemin, L'Héritage kantien et la révolution copernicienne Fichte — C. — Heidegger, 1954; J. Ebbinghaus, H. C. als Philosoph u. Publizist (Arch. f. Philos., 6), 1956; S. S. Schwarzschild, The Democratic Socialism of H. C. (HUCA, 27), 1956, D. Baumgardt, Unverschuldete Verschollenheit u. unverdienter Ruhm (R. Welsch z. 70. Geburtstag), 1961; W. Goldstein, H. C. u. d. Zukunft Israels, 1963<sup>3</sup>; J. Melber, H. C.'s Philosophy of Judaism, 1969.

ש. ה. ב.

## כהן, טוביה, ע"ע טוביה בן משה הכהן.

כהן, יעקב (1881, סלוצק [בילורוסיה] — 1960, ת"א), משורר עברי. בנעוריו חי בוגיו הסמוכה ללודז, והגוף והסביבה היהודית שם השאירו עליו את רישומם. ב1900 נדפס שירו הראשון (בספר-השנה של סוקולוב), וב1903 כבר יצא קובץ-שיריו הראשון. ב1909 קיבל תואר דוקטור-פילוסופיה מן האוניברסיטה של בון על עבודתו Zur Kritik des Geniebegriffs (לביקורת מושג הגאון“), 1911. מאז הקונגרס הציוני הראשון התמסר כ" לפעילות

לתוכו את הסוציאליזם. — כ' היה פעיל בחיי היהדות של אה"ב, באירגוניה ובכתבי-עת שלה. הוא הניח אחריו אוטו-בילגראפיה.

מחיבוריו: Reason and Nature («התבונה הטבעי»), 1931 Law and the Social Order («המשפט הסדר החברתי»), 1933 An Introduction to Logic and Scientific («מבוא ללוגיקה ולמתודה המדעית»), 1934 The Faith of («מבוא ללוגיקה»), 1944 A Preface to Logic («אמותו של ליבראל»), 1946 The Meaning of Human History («משמעותה של ההיסטוריה האנושית»), 1947 A Dreamer's Journey («דרפו של חולם») [אוטוביוגרפיה], 1949 Reflections of a Wandering Jew («הירהוריו של יהודי תמה»), 1950.

ש. ה. ברנמן, אמונתו של איש ליברלי (רמה, ח', גלי א'), הש"ן; הנ"ל, מ. ר. כ' (צחים, 1, מס' 20), הש"ן; «The Youth who Sat at his Feet», A Tribute to Prof. M. R. C. Teacher and Philosopher, 1928, L. S. Feuer, The Philosophy of M. R. C. (Philos. and Phenomen Res., 10), 1950; H. Cairns, The Legal Philosophy of M. R. C. (Vanderbilt Law Rev., 14), 1960; A. Derogibus, Il Razionalismo di M. R. C. (1960); L. Cohen-Rosenfield, Mysticism and Rationalism in M. R. C. (The Personalist, 42), 1961; id., Portrait of a Philosopher. M. R. C. in Life and Letters, 1962.

ש. ה. ב.

**בְּחַן, מַרְסֵל** — Marcel Cohen — (נר 1884, פאריס). בלשן צרפתי, יהודי. כ' היה מתלמידיו של אנטואן מֵיָה (ע"ע) והתמחה, ע"פ עצת מורו, בבלשנות החמית-שמית, ובייחוד בלשונותיה השמיות של אתיופיה; יחד עם זה היה ער לבעיותיה רשיטותיה של הבלשנות הכללית. ב-1910/11 ערך מסע לימוד ומחקר לאתיופיה; אח"כ נתמנה לפרופסור לאמהרית, וכן ל"מנהל-לימודים" לשפות שמיות-דרו-מיות, במסודות אקאדמיים בפאריס. חיבוריו בבלשנות השמית: תיאור הניב הערבי שבפני יהודי אלג'יר (1912); מחקר מקיף Le Système verbal sémitique et l'expression du temps («מערכת הפועל והבעת-הזמן בשפות השמיות»), 1924; שלושת ספרי-המופת שלו בתחום הבלשנות האתיופית הם: Etudes d'éthiopien méridional («מחקרים באתיופית הדרומית»), 1931; Traité de langue amharique («מסכת על הלשון האמהרית»), 1936; Nouvelles études d'éthio-pien méridional («מחקרים חדשים באתיופית הדרומית»), 1939. ספריו אלה היקנו לו מעמד של ראש-המדברים ומורה-הדור במקצוע זה. לבלשנות החמית («כושית») תרם מאמר על הפועל בסידאמו (1927) ו"מסה השוואתית על החמית-שמית" (1947). לאחר פרישתו מן ההוראה הירבה לכתוב על בעיות הלשון הצרפתית.

ה. י. מ.

**בְּחַן, נִפְתָּלִי**, ע"ע כ"ץ, נִפְתָּלִי.

**בְּחַן, פְּרִדְיַנְד יוּלְיוּס** — Ferdinand Julius Cohn — (1828, ברסלאו — 1898, שם), בוטאנאי גרמני, יהודי; ממניחי היסודות של הבקטריולוגיה (ע"ע, עמ' 318). כ' היה בנו של סחר עני, שביתו היה יהודי-מסרתי. כבר בנעוריו הצטיין כ' בכשרונותיו, ובגיל 16 סיים את הגימנסיה בעירו; אח"כ למד בוטאניקה באוניברסיטת ברסלאו וברלין. ב-1850 ואילך הורה באוניברסיטת ברסלאו, ב-1859 נתמנה שם לפרופסור-שלא-מן-המניין לבוטאניקה, וב-1872 לפרופסור-מן-המניין — היהודי הראשון שזכה לכך בגרמ-

שקדמה לגלות, ולפיכך נשא בפשו אל העבר הרחוק, מתוך פסי-חה על העבר הקרוב, הגלותי. אולם לנוכח חורבנם של מרכזי הגלות נתעורר כ' להציל את ניצוצות היופי והשירה שנולדו בעם בחשכת גלותו, הוא כתב שירים, פואמות ובאלאודות, שמורשת פולקלור זה אצורה בהם.

על אף היסודות האפיים המרובים המצויים אצלו, אין לראות בכ' משורר-אפ, אלא בעל-אגדה, הממוג את היסוד הלירי באפיקה. דבר זה בולט ביותר במחזותיו הפייסיים: «הנפילים», «בלח» ו"ליד הפיראמידות" — שהם ממיטב יצירתו.

כתבי כ' יצאו במהדורות שונות, מהדורת-היובל, בת 12 כרכים, יצאה בשנות תש"ה-תשט"ז, ובתשכ"ד יצאה מהדור זה בת שני כרכים.

א. קריב, עיונים, 133-136, תש"י; פ. לחובר, שירה ומחשבה, 53-56, תש"ג; ישורון קשת, משכיות, 34-51, תש"ד; י. קלוזנר, משוררי דורנו, 176-200, 1956; נ. שזר, אור אישים, 200-202, תשכ"ד; י. קש.

**בְּחַן, יַעֲקֹב** — Jacobus H. Kann — (1872, האג — 1945, טרִיִּינְשְׂטַאט), עסקן ציוני, הולאנדי. כ' היה בנקאי ואחד מחשובי אנשי-הכספים בארצו. הוא היה מראשתי חסידיו של הרצל באירופה המערבית, שיתף פעולה עמו בייסוד ההסתדרות הציונית העולמית ב-1897 וייסד את ההסתדרות הציונית בהולאנד. כאיש-כספים התמסר להקמת «אוצר התישבות היהודים» (ע"ע) ב-1898. אחרי מותו של הרצל היה אחד מראשי הסיעה «המדינית» בתנועה הציונית העולמית. מ-1905 עד 1918 היה חבר הוועד-הפועל הציוני, ומ-1905 עד 1911 אף חבר הוועד-הפועל המצומצם (ההנהלה הציונית), לצידם של דוד וולפסון (ע"ע) ואוֹטוֹ וֶרבורג (ע"ע). עם עלייתו של חיים ויצמן (ע"ע) להנהגת הציונות עבר כ' לאופוזיציה, מתוך ביקורת על הילוכו «הפשרניים» של ויצמן. בשנות 1923-1927 גר כ' בא"י והיה קונסול של הולאנד; אח"כ חזר להולאנד. הוא הוגלה ע"י הנאצים לטרִיִּינְשְׂטַאט, ושם מת ערב התמוטטותה של גרמניה.

**בְּחַן, ר' מַאִיר שְׁמֶחָה**, ע"ע ר' מַאִיר שְׁמֶחָה הַכְּהֵן מְדוּיִינְסְק.

**בְּחַן, מוֹרִיס רַפְאֵל** — Morris Raphaël Cohen — (1880, מינסק — 1947, ניר-יורק), פילוסוף אמריקני, יהודי. בן 12 הגיע עם הוריו לניו-יורק; הוא למד בסיטי-קולג' של ניר-יורק ואח"כ באוניברסיטת הרוורד. מ-1912 עד 1938 הורה פילוסופיה בסיטי קולג', ואח"כ באוניברסיטת שיקאגו. ב-1928 היה נשיא החברה הפילוסופית האמריקנית.

מחקריו הראשונים של כ' דנים בפילוסופיה של המשפט; מגמתם היתה להילחם במטאפיסיקה השמרנית, שעליה נשענו השופטים באה"ב בימים ההם, ושנבעה בעיקר מתורת החוק הטבעי של המאה ה-18. לעומתם נהג כ' בדרך הניתוח הסוציולוגי ובהסתמכות מתמדת על הניסיון. ביסוד כל חתי-פלטותו מונח «עקרון הקטביות», שלפיו כל בעיה, הנוצרת בגלל התנגשות בין שני עקרונות תקפים, ניתנת לפתרון ע"י תחימת תחום ביניהם; ב פ ש ר ה הוא רואה את החוק הכללי של כל פעולה מדינית. — כ' עסק גם בבעיות המתודה המדעית, וכן בפילוסופיה של ההיסטוריה. בחיבוריו מתבטאים תפיסה טראגית של התהליך ההיסטורי וחוסר-אמון בקידמה מתמדת. בניגוד לליבראליזם של המאה ה-19, שדגל בעיקרון של ההתחרות החפשית, דרש כ' שהליבראליזם החדש יקלוט

Le grand botaniste et bactériologiste F. C (Rev d'Hist. de la Médecine Hébr, No 5), 1950 א. ל. א.

כהן, פֶּרִיץ — Fritz Cohn — (1866, קניגסברג — 1922, ברלין), אסטרונום גרמני יהודי. ב-1905 נתמנה לפרופסור לאסטרונומיה באוניברסיטת עיר-מולדתו. ומ-1909 שימש כמנהל המכון האסטרונומי של ברלין. עבודתו המדעית התרכזו בקביעת מסלוליהם של כוכבי-הלכת ובפיתוח ושיכי-לול שיטות חישובם; במיוחד עסק בחישוב מסלוליהם של שביטים ואסטרואידים. בנושא זה כתב את החיבור: Neue Methoden der Bahnbestimmung („שיטות חדשות לקביעת מסלולים“), 1918.

כהן, צָדוֹק — Zadoc Kahn — (1839, מומנהיים [אלזס] — 1905, פאריס), רב ראשי לצרפת. כ' היה בן להורים יושבי-כפר עניים. הוא למד בסטרסבור ואח"כ בביהמ"ד לרב-נים במץ. שער לפאריס ב-1859. ב-1866 היה סגן רבה הראשי של פאריס. הרב איזידור, ומשנבחר הלה לרבה הראשי של צרפת (1869) נבחר כ' תחתיו. כ' פעל לקידום סדרי ביהכ"נ ומסודות גמ"ח ולעיודד החינוך ליהדות. ישרו, שקדנותו למדנותו וכוחו בנאום עשו רושם עמוק. הוא לא ראה בקיום המצוות המעשיות כשלעצמן ערך עליון תטה לליבראליזם, אך נהג במתינות ובדרכי-שלום כדי לשמור על אחדות הקהילה. ב-1890 נתמנה לרבה הראשי של צרפת. כ' סייע לאיירגוניה-הסעד היהודיים ועזר לתנועת ההגירה מרוסיה וממרכז-אירופה. במיוחד עמד לימין החברות „כל-ישראל-חברים“ (ע"ע) ו"קא" (ע"ע). כיועצם של הצארונים הירש (ע"ע) ואדמונד רוטשילד (ע"ע) תמך כ' בהתיישבות בא"י. אף כי דגל בהתאזרחות היהודים בארצות-משבם הסתייג מן הציונות המדינית. את הרצל, שביקש את עזרתו בראשית דרכו, קיבל בסבר-פנים יפות. כ' לחם באנטישמיות בצרפת ובאנגליה, בפרט בימי פרשת דריפוס, ומשום-כך שימש מטרה להתקפותיה. כ' ייסד את ביה"ד הרבני של פאריס ואירגן מחדש את הקונסיסטוריון המרכזי לקראת הפרדת הדתות מהמדינה (1905). כ' היה מייסדה של החברה לחקר היהדות.

Société des Études Juives (1880) ושל בטאונה REJ. מכתביו: L'Esclavage selon la Bible et le Tal-mud („העבדות במקרא ובתלמוד“), 1867; Étude sur le livre de Joseph le Zélateur („מסה על ס' יוסף המקנא“), 1880/1 Sermons et allocutions („דרשות ונאוים“), III-I, 1878—1896; Souvenirs et regrets („זכר ודו"ח“), הספדים, 1898. הוא ניהל את מפעל תרגום התנ"ך לצרפתית (1899—1905), ובעצמו תירגם את ספרי תהלים, משלי, איוב וקהלת. השפעתו של כ' על יהדות צרפת היתה עצומה. הוא החדיר ביהודים גאווה על מסרתם הרחנית והמוסרית ותודעת-חובה כלפי אחיהם המדופאים. אישיותו קבעה דמות נאצלת של רב גם בעיני הגויים. — אחד מחתניו היה ישראל לוי (ע"ע), רבה הראשי של צרפת (מ-1919); חתנו השני, י. ויל, היה רבה הראשי של פאריס.

J. Weill, Z. K., 1912. מ. ק.

כהן, ר' רפאל — בקולנד [?]—1803, אלטונה), רב ומחבר. בצעירותו למד בישיבת קרובו ר' אריה ליב בן אשר גינצבורג (ע"ע) במינסק, וב-1742 נבחר לראש-ישיבה שם. בשנים 1745—1773 פיהן ברבנות בקהילות מינסק, רקוב, וילקומיר ופינסק. ב-1773 עבר לשמש ברבנות

ניה — ולמנהל המכון ל-פיסילוגיית-הצמחים, ש-אותו ייסד ב-1866. הנושא המרכזי במפעלו המדעי של כ' הוא המיקרוביולוגיה — בעיקר המור-פולוגיה, הסיסטמאטיקה והאנטונוג'נה של האצות הירודות הפטריות. הוא היה הראשון שהכיר ב-שייכותם של החידקים לעולם הצמחים, הבהיר את טיבה של הזואוגליאה וגילה את האנדוספורות; תגלית אחרונה זו תרמה



פרידנר יוליוס כהן

תרומה — בצד מפעלו של פֶּסְטֵר (ע"ע) — לסתירת האמונה בהתהוות חיים מן הדומם, מאחר שנתנה הסבר להר-פעת חידקים במצעים שנחשבו למעוקרים ע"י חימום. כ' טבע, בין השאר, את המונחים Bacillus ו Bacterium. 1870/5. יצר כ' את מערכת-המיון הראשונה של עולם החידקים, שהיא מבוססת כולה על נתונים מורפולוגיים ומתארת את כל הצורות העיקריות של החידקים, ויסודותיה מקובלים עד היום. השגו זה מרשים ביותר לאור העובדה שעשה את תגליותיו בתקופה שקדמה לפיתוח שיטות הצביעה הסתמך על בדיקות מיקרוסקופיות של החידקים הלא-צבועים (תמ': ע"ע חידקים, עמ' 331). יחד עם זה היה כ' מן הראשונים שהבחינו בהבדלים מבחינה פיסילוגיית וביזכימית הקיימים לעיתים בין מיקרואורגאניזמים שווי-צורה. מחקרים אחרים של כ' מתייחסים לפטריות קוטלות-חרקים ולמיקרואורגאניזמים מזהמי המים ומזיקי-החקלאות. מחקרים שחשיבותם היתה רבה להגינה ולחקלאות. — יחסי חברות וידידות היו בין כ' ובין רופרט קוך (ע"ע), שהיה בעקיפין תלמידו. ב-1876 גילה כ' את הנבגים של B. subtilis, וקוך — את אלה של B. an-thracis, בהבהיר ע"כ את האפידמיולוגיה של הגחלת (ע"ע). כ' הציג את תגליותיו של קוך בדרך ניסויית בפני אנשי-מדע דגולים והוציא שם לידידו הצעיר ע"י פירסום מחקריו בכ"ע לבוטאניקה, שאותו ערך הורל. — נוסף על פעילותו במחקר הצטיין כ' גם כמורה ומרצה וכפוסולאריזא-טור של המדע.

מחיבוריו: Untersuchungen ub. d. Entwicklungsge-schichte d. mikroskopischen Algen u. Pilze („מחקרים בהתפתחות האצות והפטריות המיקרוסקופיות“), 1854; Bakterien, d. kleinsten lebenden Wesen („על החידקים, הקטנים שביצורים החיים“), 1872; Die Pflanze („הצמח“), II—I, 1895/72.

כ' כתב אוטוביוגרפיה (שלא השלים אותה); הוא מתאר בה את ילדותו ואת הסביבה היהודית שבה גדל. לאחר-מכן לא גילה התעניינות ביהדות ובענייני היהודים, אך מעולם לא התכחש להם. הוא פירסם מאמרים להפרכת עלילת הלו-לקרובן (ע"ע), בהוכיחו — בעקבות כ. ג. אהרנברג (ע"ע) — שלחם ומזונות מצטבעים באדום בפעולת החידק Monas prodigiosa (Die Wunder d. Blutes, „גסי הדם“), 1854).

י. זיידה, חיי ביולוג יהודי, תש"י; א. מ. לוי, Pauline Cohn, F. C., Blätter d. Erinnerung, 1902; M. C. Leikind, Ferdinand Cohn, Bacteria: Introduction, 1939; J. Seide,

העברית בא"י ב1908. אולם הוא לא הצליח להשתרש בארץ, וב1910 חזר לקישינב. במלה"ע I ולאחריה, עם סיפוח בטרן ביה לרוסניה, עמד בראש פעולת העזרה לפליטים היהודים. ב1925 עלה בשניה לא"י, אולם ב1927 נענה להזמנת הג'וינט (ע"ע) להיות רופא במושבות היהודיות באוקראינה, ושם נפטר. — בתו היא השחקנית והסופרת מרים ברנשטיין-כהן.

ד. סטילנסקי, עם בני דורי, 51-59, תש"ב; מ. ברנשטיין כהן-י. קורן (עורכים), ספר ב"כ, תש"ז; י. קליוזנר, אפוזיציה להרצל (מפתח: בערכו), תש"ך.

י. ס.

**פֶּהֶן-צֶדֶק**, יוֹסֵף (1827, לבוב — 1903, לונדון), סופר וחוקר עברי. בנעוריו היה מתלמידיהם של גדולי התורה בגליציה, כגון ר' יוסף שאול נתנזון (ע"ע) ור' שלמה קלוגר (ע"ע). אח"כ עבר למסחר, ומשנכשל בו פנה לספרות. כה"ע שלו: "מגד ירחים" (1855-1858), "אוצר חכמה" (תרכ"ב-תרכ"ה), "היהודי הנצחי" (תרכ"ה/ו), ו"אור תורה" (תל"ד) — היו בטאני דור-ההשפלה השני בגליציה. שבו עונו, "המבשר" (1861-1866) היה חלוץ העיתונות העברית בגליציה, ובמסוף הספרותי שלו, "הנשר", פירסם כ"צ חקרי-יהדות ומקורות היסטוריים. בין השאר ההדיר (1865) את "אבן כהן" לקלונימוס בן קלונימוס (ע"ע), וכן עסק הרבה בחקר היסטורי-גאוגרפי של משפחות ישראל במזרח-אירופה. כ"צ נאלץ להפסיק את הוצאת עיתונו בעקבות סיכסוך עם אחד מעורריו, יצא לנדודים והשתקע לסוף באנגליה. שם פעל כמסין, חיבר שירי-שבח ופירסם מחקרים שונים. בין השאר — "אור חדש" (תרמ"א), ביאור סתומות באגדות ובמדרשים.

ג. סוקולוב, אישים, 205-213, תשי"ח.<sup>3</sup>

**פֶּהֶן-רֵיִס, אֶפְרַיִם** (1863, ירושלים—1943, ניצה), ממניחי היסוד לחינוך החדש בא"י. כ"ר היה בן למשפחה מעדת הפרושים של היישוב הישן; הוא נשלח ע"י קרובו — שהיה ראש פולל הר"ד ומעשירי ירושלים — ללמד בבימ"ד למורים בגרמניה ואח"כ בביהמ"ד לרבנים בלונדון. ב1887 מונה למנהל ביה"ס ע"ש ל"מל (ע"ע) בעיר העתיקה בירושלים, והקנאים התייחסו בסבלנות אל בן-עירם ולא פגעו בפעולתו החינוכית. ב1903 מונה מטעם חברת "עזרה" (ע"ע א"י, עמ' 988) למנהל רשת-החינוך שלה בארץ, והוא שהקימה הרחיב בה עד שפללה כ25 מוסדות-חינוך לדרגותיהם השונות. בבת"ס אלה למדו בגרמנית, אולם גם ללימודים העבריים ניתן בהם מעמד נכבד. בעת "מלחמת-השפות" ב1913 (ר' שם) הפך כ"ר בעיני קנאי העברית לסמל ההתנגדות לביה"ס העברי, ומוריו עזבו כרצונם את מוסדות "עזרה" והקימו רשת-חינוך עברית. בשנות המצוקה של מלה"ע I היה כ"ר פעיל בסיוע לנצרכים. עם פינוש הארץ בידי האנגלים יצא לגרמניה. ב1933 ביקר בא"י והתקבל בה בידדות — גם אצל מתנגדיר-לפנים — מתוך הפרה פלילית בערך עבודתו לקידום החינוך בארץ. ב1938 עבר מגרמניה לצרפת. — כ"ר כתב "מוכרונות איש ירושלים" (תרצ"ג—תרצ"ו), שעורפו רב להכרת תולדות היישוב בא"י.

ס. גראייבסקי, מתנת כהונה (מגזי ירושלים, חוב' ק"ב—ק"ג), תרצ"ג.

רב **פֶּהֶנָא**, שמם של כמה אמוראים בבליים; מהם: (1) ר"כ הראשון, תלמיד-חבר של רב (ע"ע) בישיבה שיסד הלה לאחר שירד לבבל. התלמוד מעיד שר"כ צריך

בפוזנא, ומ1776 היה רבן של 3, הקהילות "אה"ו (ע"ע אֶלְטוֹנָה), עד להתפטרותו ב1799 מטעמי זקנה ומחלה. רר"כ היה לחם קנאי בגד ההשפלה ופסל גם את תרגומו של מנדלסזון לתורה, אך אין הוכחה לאמיתת השמועה שהטיל עליו חרם. רר"כ נדע כאחד מגדולי-הדור בהלכה וכפוסק מובהק; גם בדרך הלימוד התנגד לפילפול ולהידוד שאינם מכוונים להלכה. — ספריו: "ושב הכהן" — שר"ת (אלטונה, תקנ"ב); "שאלת הכהנים תורה" — חידושים לסדר קדשים ולמס' יומא (שם, תקנ"ב); "מרפא לשון" — דרשות-מוסר (שם, תק"ן); "תורת יקתיאל" — הגהות וחידושים לשר"ע יר"ד (ברלין, תקל"ב). הספר האחרון עמד במרכזו של פול-מוס חריף בעטיו של שאול ברלין (ע"ע), שיצא כנגדו בספר "מַצְפֵּה יקתיאל" (תקמ"ט). הואשימו בכורות, בגנבות ספרו-תיות, בקולות מוגזמות ואף בזיוף. התקפה זו — שהיתה מחוסרת כל יסוד, וששרשה נעוץ באפיו של שאול ברלין ובשנאתו את עולם הרבנים — חוללה סערה עצומה; ביה"ד של אלטונה החליט להחרים את המתקיף. שזהותו לא היתה ידועה בתחילה, ורבנים רבים אחרים התערבו גם הם בריב. — חתנו של רר"כ היה אליעזר ריסר, אביו של גבריאל ריסר (ע"ע).

א. ל. קצנלבוגן (ריסר), זכר צדיק, תקס"ה; א. ל. לאנדסר הוטה, תולדות אנשי השם ופעולתם בעדת בערלין, 81, 105-87, תרמ"ד; י. דוקקסט, אור למושב, 63-74, תרס"ג; י. וולפסברג, אה"ו (ערים ואמהות בישראל, ב' / 32-33), תש"ח; מ. סמט, ר' שאול ברלין וכתביו (קריית-ספר, מ"ג), S Klein, Zur Gesch. d. literar. Streites ub. d. Werke (Israel Monatssch u במש"ס ראש u מצפה יקתיאל 4-7 [Wissenschaftl. Beilage z Jud. Presse, 40]), 1909.

י. הו.

**פֶּהֶן-בְּרֶנְשְׁטֵין, יַעֲקֹב** (1859, קישינב — 1929, יקטרינופולסלאב [דניפרופטרובסק]), מראשי עסקניה של הציתות הרוסית. כ"ב היה בן למשפחת סחרים אמידה ומתבללת. הוא התחיל בלימודים באוניברסיטת פטרבורג, גורש ממנה כחשוד בפעילות מהפכנית, והגיע לאודסה זמן קצר לפני פרעות 1881. השתתפות המהפכנים בתעמולה האנטישמית הביאה לשינוי בהשקפותיו; הוא החליט להקדיש את מרצו לעמו, וייסד ועד-הגירה שעזר ליציאתן של מאות משפחות לאה"ב. אח"כ למד רפואה באוניברסיטת דורפּט (ע"ע סרסו), והיה ממייסדי "האגודה לתולדות ישראל וספ-רות" באוניברסיטה זו. לאַחֲר־מִכֵּן ישב בקישינב, והקים בה מוסדות סעד וחינוך יהודיים. כ"ב הצטרף לתנועת חבת ציון (ע"ע) ולתנועה הציונית מראשיתן, ונבחר בקונגרס הראשון לאחד מ4 נציגי יהדות רוסיה לועה"פ הגדול. הוא עמד בראש "לשכת ה"אר" (ע"ע בְּסֶרְבִיָּה, עמ' 250) וערך "מכתבים עיוניים", שבהם פיתח את רעיונות התנועה הציונית ברוח ראדיקאלית ודמוקראטית, והיה מראשי "הפרקציה הדמו-קראטית" בתנועה הציונית. לאחר פרעות קישינב (1903) עמד כ"ב בראש פעולת העזרה לנפגעים, ויצא לפטרבורג כדי להביא לפני הממשלה את הדרישה להענשת הפקידים האחראים לפרעות. כ"ב היה בין המתנגדים להצעת אוגנדה (ע"ע), ובביתו נתארגנה תנועת המחאה נגדה. בקונגרס הציוני ה7 (1905) נבחר לועה"פ המצומצם (ע"ע וולפסון, דוד, עמ' 914). ב1907 עלה לא"י, והיה בה רופא, תחילה במושבות הגליל התחתון ואח"כ בפתח-תקה, וכאן עוררה פעילותו הציבורית את התנגדותם של היסודות השמרניים במושבה. כ"ב היה ממייסדי ההסתדרות הרפואית

ועבד על פירוש חדש, שאותו ביסס על הפרשנות היהודית המסורתית, ברוח חז"ל (לא נדפס).

נ. גורן, דמויות בספרותנו, 203-204, תשי"ג; ג. אלון, מדת קרים בתולדות ישראל, ב', 137-168, תשי"ח; A. Kaminka, Neueste Lit. zu d. Hagiographen (MGWJ, 74), 1930

**כְּהֵנָא, רַבִּי** (1838, אודסה — 1915, שם), חוקר והיסטוריון עברי. כ' היה בן למשפחת-רבנים ותיקה. הוא למד בחדר, אך כבר בגיל צעיר החל מגלה עניין רב בתולדות ישראל ותרבותה. את רוב ימיו חייו הוציא באודסה. התפרנס בכבוד מנכסיו, התרחק בדרך-כלל מעסקי-ציבור והקדיש את זמנו למחקר. כ' חיבר ספרים ומאמרים רבים, רובם ככולם בעברית. מהם יש לציין בעיקר את מחקריו המרובים בתולדות הזרמים המיסטיים בישראל, שסוכמו בשני ספריו החשובים: „אבן התועים“ (תרל"ג); „תולדות המקבלים, השבתאים והחסידים“, א—ב' (תרע"ג/ד). זכותו של כ' שהיה מן הראשונים שעסקו בחקר זרמים אלה ברצי-נות ומתוך גישה מחקרית-מדעית, אף שדבריו מיושנים היום. תחום אחר שבו הירבה לעסוק היה תקופת הגאונים ותורה-הזהב בספרד. מספריו בנושאים אלה: „רבי אברהם אבן עזרא“, א—ב' (תרנ"ד); „ביאוגראפיות של ר' שלמה אבן גבירול (תרנ"ז) ושל ר' משה אבן עזרא; מאמרים לתולדות רב סעדיה גאון ויצירתו. הוא עסק גם בחקר תקופת המקרא וימי הבית השני, מחקריו בתחומים אלה כתובים ברוב שמרנית-קיצונית ומתוך התנגדות מוחלטת לביקורת-המקרא ולכל סטיה מנוסח-המסורה של המקרא; וכן ניכר בהם גם מיעוט ידיעתו בלשונות-התרגום העתיקות; אעפ"כ חשיבותם של רוב מחקריו בעיניה עומדת. מספריו בתחומים אלה: „מסרת סיג למקרא“ (תרמ"ב) — על טעויות בתרגום-השבועים; מהדורה מדעית של הספר החיצון „הכמת שמעון בן סירא“ (תרע"ג), שהיתה ראשונה במינה בזמנו. בנוסף על ספריו פירסם כ' כ-100 מאמרים בתחומים הנ"ל בכתבי-עת עבריים שונים.

י. ריבקינד, שתי אוטוביוגרפיות (חורב, ג', 177-179), תרצ"ו/ז; מ. הרץ, חקירת המקרא בעברית מראשית התקופה הלאומית עד זמננו (בציון, כ"א, 259-261), תשי"ז; י. קלוזנר, היסטוריה של הספרות העברית החדשה, ה', 256-262, תשמ"ו/ז.

**כְּהֵנָא, יצחק זאב** (1904, מזנקאץ' — 1963, ירושלים), רב וחוקר בחכמת-ישראל, בן למשפחת חסידים מיחסת, ניח לר' יחזקאל בנט (ע"ע [כרד-מילואים]). כ' למד בצעירותו בבתי-המדרש שבמקומו, ושם הוסמך לרבנות. כבן 20 החל רוכש השכלה כללית, וב-1928—1933 למד בבית-המדרש לרבנים בפדסלאו ובאוניברסיטת פראג, שבה הוכתר לד"ר לפילוסופיה. אח"כ היה רב בפאהרליץ שבמוראוויה. לאחר פינוש צ'כוסלובקיה בידי הגרמנים ב-1939 עלה לא"י. כאן התמסר כולו למחקרו, ובשנותיו האחרונות היה פר-פסוד לספרות הפוסקים באוניברסיטה בראילן.

כ' עסק בעיקר בחקר ספרות השאלות-ותשובות, שאותן פניגס, סידר והסביר לפי נושאים מתחומי ההיסטוריה, הלשון, הפולקלור וכד'; מחקרים אלה נדפסו בכ"ע שונים. הוא פירסם הרבה גם בחקר תולדות יהודי מוראוויה, וכן חיבר שני ספרים: „שמיתת כספים“ — סקירה הלכתית-היסטורית (תש"ה); „ספר העגונות“ — פניגס כל החומר ההלכתי על נושא זה, שנצטבר במשך הדורות (תשי"ד). לאחרונה עסק בכינוס יצירתו של ר' מאיר מרזטנבורג (ע"ע) והוצאתה

היה למסורתיו של רב (מפי רבי), אבל לא לסברתו (סנה) ל"ה, ע"ב; נזיר י"ט, ע"א), והרבה פעמים נמצא בתלמוד שר"כ וחברו רב אשי (ע"ע) היקשו לרב, וזה שתק; מאידך נמצאים השנים גם חוזרים על שמועותיו של רב בשקידה רבה. רב התייחס בכבוד גדול אל ר"כ ורב אשי, עד שפניגס „רבתינו“ (שבת קכ"ד, ע"ב). — ר"כ עלה לא"י זמן רב קודם פטירת רב, ושם פגש רבים מוקני הדור הראשון לאמר-ראים — את ר' שמעון בנו של רבי, את בניו של ר' חייא, ואחרים. ר"כ נתקבל בא"י בכבוד גדול, וחכמי א"י בני הדור השני קיבלו ממנו ומסרו בשמו, ביניהם ר' יחנן וריש לקיש. — מדברים הנאמרים לו ועליו בתלמוד משתמע שר"כ היה כהן (עיר' ק"ה, ע"א; פס' קי"ג, ע"א).

(2) ר"כ ה ש נ י, בן הדור השני לאמוראי בבל, תלמידו של רב (ב"מ ס"ד, ע"א), ולפי מסורת גאנית — בנחרורגו מאשתו השניה (ש. אסף, תשובות הגאונים, 147, תש"ב); הוא לא היה כהן (חול' קל"ב, ע"א). מאורע מכריע בחייו היה שהרג בצעירותו מוסר אחד, וע"פ עצתו של רב נמלט לא"י. מאורע זה קושט בדברי אגדה, המספרת שלפני עלייתו לא"י הבטיח לרב שלא להקשות שום קושיא לר' יחנן במשך 7 שנים, אולם לאחר-מכן הורה לעצמו החר לעשות כן, וגרם בכך לחלישות-דעתו של ר' יחנן; ענשו היה שנפטר תיכף למעשה זה, ור' יחנן החיהו מקברו בדרך נס, הוא ירד חזרה לבבל (ביק קי"ז, עמ' א—ב; ירד ברכ' ב', ח'). בזמן שהותו בא"י קיבל ר"כ מר' יחנן תורה מוסר בשמו, וכן גם מריש לקיש. לאחר שובו לבבל ישב ר"כ לפני תלמידיו של רב, רב הונא ורב יהודה, וכמה מחכמי הדור השלישי היו תלמידיו ומסרו בשמו, ביניהם רבה ורב יוסף. מן המסופר על צוואתו ועל ההתדיינות על ירושתו משתמע שעלה שוב לא"י ושם נפטר (ירד סנה' ג', ט). — לר"כ זה מיוחסת, בלי יסוד, ה„פסיקתא דר"כ“.

(3) אמורא בבלי בדור החמישי הששי, בן פוסם-נהרא ומורה-הוראה בעירו (קיד' פ"א, ע"ב; ב"ב כ"ב, ע"א, שם פ"ח, ע"א; ועוד). הוא היה תלמידם של רב וביד מנהרדעא ושל רבא — שר"כ מוסר בשמו; תלמידו המפורסם הוא רב אשי (ע"ע). מסתבר שהוא זהה עם ר"כ שעמד בראש ישיבת פומבדיתא בשנים ד"א קנ"ה—קצ"ד (אגרת ר' שרירא גאון). א. היימאן, תולדות תנאים ואמוראים, ג', 841-849, תר"ע. י. ת.

**כְּהֵנָא, אַבְרָהָם** (1874, סקומורוזי [אוקראינה] — 1946, תל-אביב), סופר וחוקר עברי. את ידיעותיו המקי-טות במקצועות הכלליים, בשפות הקלאסיות החדשות וב-יהדות, רכש בלימוד עצמי. בפרוץ המהפכה הסובייטית נתמנה כ' לפרופסור באוניברסיטה העממית בקייב, אבל ב-1922 יצא לזארה, וב-1923 עלה לא"י. כאן עסק בהוראת המקרא בת"א, ובשנים 1924—1929 ניהל את הספרייה העירו-נית. ב-1929 עד מותו התמסר למחקר.

מפעלו העיקרי של כ' הוא עריכת פירוש מדעי מקיף לתנ"ך בהשתתפות מלומדים מומחים — צ. פ. חיות (ע"ע), ש. קראוס (ע"ע), מ. צ. סגל ואחרים — מפעל שבו התחיל כבר ב-1903 ברוסיה. הוא עצמו פירש את הספרים בראשית, שמות, במדבר, חגי, זכריה, משלי, איוב, רות, קהלת, עזרא ונחמיה. הוא תירגם ועיבד את „דקדוק לשון עברית“ לש. ד. לוצטו (ע"ע). בערוב ימיו התרחק מדרך ביקורת-המקרא



Neue Untersuchungen; 1872, "התהליכים התסחיפיים",  
über die Entzündung („מחקרים חדשים על הדלקת“),  
Über die Folgen der Kranzarterienverschlies-  
sung für das Herz („על תוצאות חסימת העורק הפלילי  
לגבי הלב“), 1881. קובץ כל מאמריו י"ל אחרי מותו, 1885.

יה. ליבוביץ, י. כ., ליובל המאה של מאמרו על הדלקת  
(הרפואה, ע"ד), תשכ"ח; י. קליברג, ליום המאה של הר-  
פעת מאמרו של כ' על הדלקת (קורות ד', ח'), תשכ"ח;  
C. Weigert, J. C. (Berlin. Klin. Wochenschr., 21), 1884,  
W. Kühne, Zur Erinnerung an J. C. (E. Wagner [Hrsg.],  
Gesammelte Abhandl. von J. C., VII–XLVI), 1885;  
J. C. (Biographisches Lex. d. hervorragenden Ärzte, II),  
1930 [Ergänzungsband, 1935]; R. H. Major, A History  
of Medicine, II, 901, 1954; W. Dorr, J. C. (Arztl.  
Wochenschr., 15), 1960.

יה. ל.

**כהנמן, ר' יוסף שלמה** (1886, קול [ליטא] — 1969,  
בני-ברק), רב, ראשי-ישיבה ועסקן. למד בישיבות שלז  
(ע"ע), גובורגדק (ע"ע) ורדין, היה תלמידם של ר' אליעזר  
גורדון (ע"ע) ור' ישראל מאיר הפהן (ע"ע). ב-1910 היה  
לרבה של ידן [ליטא], יסד בה ישיבה. בשנות מלח"ע I גלה  
בערים ובעיירות של ליטא, ובאחדות מהן קיים ישיבות; וכן  
פעל הרבה לעזרת הפליטים היהודים באזור-הפיבוש הגרמני  
של ליטא. ב-1919 נבחר לרבה של פוניב' (ע"ע); במשרה זו  
כיהן כ-20 שנה, יסד ישיבה בעיר זו — שהיתה לאחת מן  
הנודעות בישיבות ליטא — ועמד בראשה. הרב כ' היה פעיל  
ביותר בחיי הציבור היהודי של ליטא העצמאית; ב-1923 —  
1925 היה חבר ה"סים" הליטאי המועצה הלאומית האוטו-  
נומית של יהודי ליטא, כנציג היהדות החרדית. הוא היה  
מפעילי „אגדת ישראל" (ע"ע) למן יסודה. בתחילת מלח"ע II  
יצא מליטא בדרך לאה"ב, כדי להשתדל ולהשיג רשיון להגיי-  
רת פליטי יהדות פולניה לשם. בדרפו שהה בא"י, כשנדע על  
כיבוש ליטא בידי הצבא האדום, ולשם הצלת פליטי ישיבו-  
תיה החל לעשות למען הקמת ישיבה גדולה בא"י, שתקלטם.  
ב-1943 נפתחה ישיבתו בבני-ברק — „ישיבת פוניב'“, שהיא  
כעת מן החשובות בא"י. מסביב לה הקים את „קרית-  
הישיבה“ — מערכת של מוסדות קליטה וחינוך לילדים  
יתומים, „כולל“ לאבכים, בתי-מגורים ועוד. כ' חידש בישי-  
בתו מעין מסורת „ירחי-פלה“ העתיקה (ע"ע ישיבות, עמ'  
453): יהודים שאין תורתם אומנותם מתאספים שמה שבו-  
עיים בשנה, בחודש אב, ועוסקים בתורה, ל„ירחי-פלה“ אלה  
היתה הצלחה מרובה, תמשכים אליהם לומדים מפל החוגים,  
גם מאלה שמהוץ ליהדות החרדית והתורנית. במסגרת קאמי-  
ציו להפיץ תורה בסביבות חילוניות יסד הרב כ' ב-1967  
ישיבה במתפנת דומה באשדוד, ועסק בהקמת מוסדות  
כאלה גם במקומות אחרים. הוא היה ממיסדי ועד הישיבות  
בא"י, ומפעיליו הראשיים.

הרב כ' היה אישיות רב-גונית, מגדולי ראשי-הישיבות  
שמן הטיפוס הליטאי; שיעוריו הצטיינו בהעמקה ובבהירות  
ההסברה, ועם זה היה גם אמן הדרשה הנאום העממי ובעל  
השפעה אישית גדולה. על אלה נוספו פשרון אירגוני נדיר  
ויכולת עסקנית, שהפעילם במרץ רב להפצת תורה והרבצ-  
תה בכל שכבות העם.

י. רוזנהיים, זכרונות, תשט"ז; ד. כ"ץ, סלבודקה, שלז,  
פוניב' (יהדות ליטא, א', 226–241), תש"ד; א. ב. שורין,  
קשת גבורים, 130–140, תשכ"ד; ש. קול, אחד בדורו, קורות-  
חיי, מאבקו ופעלו של ר' י. ש. כ', הגאון מפוניב' וצ"ל,  
א-ב, תשל"ל.

צ. ק.

בצורה מדעית, ואף זכה לפרסם 3 כרכים ראשונים של עבודה  
זו (תשי"ז—תשכ"ג).

ט. פרשל, י. ז. כ' (ארשת, ד'), תשכ"ו (ור' ביבלי, שם).

**כהנא, הרב שלמה דוד** (1867, יגובה [ליטא] — 1954,  
ירושלים), רב ופוסק. למד בישיבת חלוזין (ע"ע)  
אצל הנצי"ב ור' חיים סולוביצ'יק, וכן בקובנה במחיצתו  
של ר' יצחק אלחנן ספקטור (ע"ע). מ-1893 עד 1940 שימש  
ברבנות כווארשה. יחד עם עיסוקו בהוראה היה פעיל בצרכי-  
ציבור, בהקמת ישיבות ומוסדות-חסד, בעזרה לבני-ישיבות  
ותלמידי-חכמים וכד'. עם ייסודה של „אגודת-ישראל“ בפולניה  
ב-1915 נבחר לנשיאה הראשון, אך במרוצת השנים התקרב  
גם לתנועת „המזרחי“ וב-1929 נבחר לנציגה של כלל היהדות  
החרדית בפולניה למועצת הסוכנות היהודית. — הרב כ' היה  
היחיד מבין רבני וארשה שהצליח להימלט מידי הנאצים,  
וב-1940 עלה לא"י. כאן נתמנה לרבה של העיר העתיקה  
של ירושלים, ובין חומותיה ישב עד לנפילתה ב-1948. —  
הרב כ' היה מגדולי-התורה בדורו, ושאלות הלכתיות וציבורי-  
ריות הופנו אליו ממקומות רבים. בייחוד התפרסם בשקידתו  
על התרי עגונה (ע"ע) — תפקיד שלו התמסר ביותר;  
לאחר מלח"ע I התקין לשכה לענייני עגונות, שאספה  
חומר-עדויות וחומר הלכתי במגמה של מציאת תקנה לבנות-  
ישראל, ובפעולה זו המשיך גם בא"י לאחר מלח"ע II.

**כהנאים, יוליוס** — Julius Cohnheim — (1839, דמין  
[פומרניה] — 1884, ליפציג), פאתולוג גרמני;  
יהודי מומר. כ' למד רפואה, ומ-1864 היה עוזרו של ר. וירכו  
(ע"ע); כדי להסיר מכשול מדרך התקדמותו האקאדמית —  
יצא לשמד, וב-1868 היה לפרופסור לפאתולוגיה בקיל,  
ב-1872 — בכרסלאו, ב-1878 — בליפציג.

כ' קנה את שמו תחילה ע"י תרומתו להבהרת מהות  
הדלקת (ע"ע, עמ' 679) וההתמגלות (1864–1867), הוא  
הוכיח ש„גופישי-המוגלה“ אינם אלא כדוריות לבנות של  
דם, ושראשיתו של תהליך דלקתי היא פגימה בדפנות  
כלי-הדם, המאפשרת לכדוריות הלבנות לחזור דרכן אל  
הרקמות (ע"ע דם, עמ' 714). במחקריו בבעיות של מחזור-  
הדם היה כ' לאחד מן הנציגים הבולטים של השיטה  
הניסויית בפאתולוגיה. ניסוייו בקשירת העורק הפלילי בחיות  
השפעתה על מצב שריר-הלב סללו את הדרך לבירור מהות  
הסתימה של העורקים הפליליים ולקביעת המושג של אוטם  
שריר-הלב (ע"ע אינפארקט) כיחידה פאתולוגית-אנאטומית  
וקלינית. בטכניקה של הבדיקה ההיסטולוגית והפאתולוגית-  
היסטולוגית המציא את שיטת הקפאת הרקמות לשם הכנת  
חתכים לבדיקה מיקרוסקופית, ולשם הצגת הסתעפויות קצות-  
העצבים (תחילה בקרנית) המציא את שיטת צביעתן במלחי-  
זהב. בהשתמשו בשיטה זו גילה את קצות-העצבים בשרירים  
ופרטנים חשובים במבנה השרירים („שדות-כ'“; ע"ע שריר).  
כ' פיתח תאוריה בדבר התהוות שאתות מ„שאריות עוב-  
ריות“ — תאוריה שלא נתאשרה במלואה. — ספרו המקיף  
Vorlesungen über allgemeine Pathologie  
(„הרצאות בפאתולוגיה כללית“), 1877–1880, 1882, היה מיד עם  
הופעתו לספר קלאסי משאר חיבוריו: Über Entzündung  
und Eiterung („על דלקת והתמגלות“), 1867; Unters-  
chungen über die embolischen Prozesse

**כֹּבֵעַ**, פיסוּי־ראש, הנהוג בין הבריות מזמנים קדומים להגנה בפני מזג-האוויר, לקישוט, לסמל מעמד או מקצוע, או לאות-כבוד או אות-קלון, וכן למגן-הראש מפני פגיעות מן החוץ. צורתו הזמרר אפייניים לרקע התרבותי ולתקופה, והם משקפים שינויי טעם ואפנה. חבישת-כ' או הסרת-כ' שימשו — ועדיין משמשות — ביטוי להענקת כבוד וצורה של פריסת-שלום; וחוקי-טקס — הן בפולחנות דתיים והן בהתנהגות של החברה החילונית — מושתתים עליהן. אין לכלול במושג כ' את הקסדה, שהיא חלק מן השריון של הלוחם, וכן לא את העטרה (או הכתר). שמשמעותה היא סמלית.

כחומר לכ' משמשים לבד, משי, עורות, רפיה, קש וכל מיני אריגים צמחיים או סינתטיים, שערות ונוצות, וכן מתכות. בתעשיית-הכ' מכינים על אימום צורה גסה סתמית של החומר, המשמשת אח"כ לעיבוד עד להשלמת הצורה המוגמרת. להכנת צורה גסה של כובעי-שערות (ע"ע לבד) עובר החומר תהליכי ניקוי, צביעה ועירוב ממוינים; הוא נשקל למנות בודדות, מנה לכל כ', ונישף אח"כ אל פעמון עשוי אריג נקבובי, הנמצא על אימום מסתובב, מתקבל ציפוי על הפעמון, שניתק ממנו לאחר טבילה במים חמים בתוספת חומצה, במכבש מיוחד נלחצות יחד תחת לחץ אדים צורות דקות אחדות לצורה הגלמית, בעלת העובי הגודל הדרושים, מקשים אותה בדבק, בתמיסת שלק-בוֹרְפֶס או דֶקְסטרין. — כובעי קש ורפיה נתפרים מצמות, שקולעים אותן מפסי תבן או רפיה, ע"פ צורת האימום. כובעי משי אריגים או עורות נתפרים גם הם ע"פ האימום. העיבוד והקישוט של הצורה הגלמית הם רבי-גוניים: יש עיבוד ממוכן בסדרות בבתי-הרושת לייצור המוני, ויש עיבוד אינדיווידואלי-אמנותי בבתי-מלאכה.

היסטוריה. ציורי מקדשים וקברים, פסלים ומטבעות מזמנים קדומים מעידים, שרוב טיפוסי-הכ' של היום עתיקי-ימים הם. מדבריי-אמנות מרובים ממצרים העתיקה ידועים לנו הכתרים בראשי המלכים ועיטורים סמליים ספציפיים בראשי הגלים (תמ': ע"ע אבו סימבל, עמ' 79; איסיס, עמ' 37; אמנחותם, עמ' 65, 67; אמנמחאת, עמ' 69, 70; זאתשפ-סות, עמ' 40; יעחמס, עמ' 992). בני העם מתוארים בדרך-כלל גליי־ראש, לעתים רחוקות ראשם עטוף סודר. — פסלים שומריים מציגים מלכים בכיסי־ראש מלכותי (תמ': ע"ע אור, אור פשדים, עמ' 205; ברזונה, עמ' 531). בתבלי-טים חתיים מופיעים פיסו־ראש של מלכים, של כהנים ושל חיילים (תמ': ע"ע בוגאזקוי, עמ' 688; חתים, עמ' 261). על ראשיהם של אשורים ובבלים, פרסים ומדים מופיעים כ' בלי שוליים בצורות שונות — כובעון או פיפה (תמ': ע"ע אמנות, עמ' 25/6; אשור, עמ' 325/6, 370, 371; אשור־ניפל, עמ' 379; בבל, עמ' 534, 555/6; דרוש, עמ' 134), מהם עיטורי-מלכים, מהם קסדות-חיילים, ומהם, כנראה, גם פיסו־ראש שהיו מקובלים בקרב בני העם, לפחות בקרב החשו-בים. — פסלים וחוחמות המתארים גלים ואלות נושאי עיטורי־ראש נחשפו בארצות הים האגאי (תמ': ע"ע אגאית, הציוליזציה ה-, עמ' 347/8). — מיוון העתיקה ידועים לנו כיסי־ראש לרוב: הרבה מאד עיטורים בראשי דמויות מיתולוגיות, וקסדות בראשי גיבורים וחיילים (תמ': ע"ע אכילוס; אולימפיה; אלקוס; אתיני; הפיסטוס; הקטור), אולם גם פיסו־ראש של אזרחים. הגברים היו חובשים

**כֹּהֲנֵשֶׁטִם**, אֶהָרֶן (1859, פלוצק—1920, קייב), מחנך עברי. בנעוריו קיבל חינוך מסרתי, ואח"כ השתלם בכורחות עצמו וכן בגימנסיה הבאו־ברסיטת ארשה, שבה למד משפטים. מניחל ת"ת בלודז' ובפטרבורג, ועשאה מודרניים ברוח רעיונות ההשכלה. אותו זמן התקרב לרעיון הלאומי-העברי, ומ1907 היה ממנהלי „הקורסים הפדאגוגיים" בגרודנו (ע"ע, עמ' 243), שהעמידו מאות מורים יהודים במזרח-אירופה, באה"ב ובא"י. מ1917 ניהל שיעורים למורים עברים בחרקוב, ומ1918 — סמינר עברי למורים בקייב. כשנתפלגו בתה"ס המהנכים היהודים למצודי היידיט והי עברית, צידד כ' באחרונים. — כ' לא פירסם כמעט כל חיבורים ואף לא עיצב שיטת-חינוך משלו, ופעולתו נשאה אופי אינטואיטיבי מובהק והצליחה בכוח השפעתו האישית.

אהרן בן משה כ' (תרבות, א'), הרט"ב; מ. א. ביגל ואחרים (עורכים), ראשונים (קובץ), תרצ"ו; י. אובסיין, א. כ' — המחנך (תחינוך, ל'), תשי"ח; א. גאלאמב, א. מ. קאנשטאם או די פדאגאגישע קורסן (נייע יידישע שול [מעקסיקע], ט), תשי"ט.

**כְּנָאד**, שמש של 2 מלכים מן השושלת הסאסאנית בפרס. (1) כ' I (מלך 488—531), היה בנו של המלך פירוז. בנעוריו היה שנים-מספר בשבי האפתיטיים (ע"ע הונים, עמ' 885), שעמם קיים קשרים גם לאחר שחרורו. הוא הועלה לשלטון לאחר שהודח דודו ולאש. כ' נטה אחרי הכת הדתית שיסד מִזְדֶּק (ע"ע) והנהיג כמה תיקונים ברוחה. דבר זה עורר התנגדות מצד הורתושטריים, שהודיחוהו, כלאהו והמליכו את אחיו ג'אמאספ (496). כ' נמלט מכלאו אל האפ-תאליטים, ובסיועם חזר וכבש את המלוכה (498/9) תמורת התחייבות להעלות להם מס. כדי לשלם את המס ביקש הלוואה מאַנסַטְסִיטוֹס I (ע"ע) קיסר ביזאנטיון. אנאסטאסיוס דחה את בקשתו, ומלחמה פרצה בין פרס וביזאנטיון (502). כ' נעזר באפתיאליטים, וכן בערבים של אַלחירה (ע"ע) וב-אַרְמֶנִים, ותחילה היתה ידו על העליונה. אולם הערבים וה-אַרְמֶנִים נטשוהו, החונים פלשו לאזור הים-הכספי, וכ' נאלץ לעשות שלום עם אנאסטאסיוס תוך ויתור על כיבושיו, וקיבל ממנו תשלום-כסף. בסוף ימיו נתחדשה המלחמה עם ביזאנטיון, הפרטים היפו תחילה את צבא בליטריוס (ע"ע), אך אח"כ נוצחו בקרב-דאראס. — לעת זקנתו של כ' הסה כוסרו (ע"ע), בנו הצעיר, את לבו מאחרי המאזדאקיות. כשהתנגדו המאזדאקיים לרצתו של כ' להוריש את המלוכה לכוסרו, עשה בהם טבח.

תיקוניו הדתיים של כ', בעיקר אלה הנוגעים לשתיה-הנשים, היה בהם כדי למוטט את החיים היהודיים בבבל ונרמו לרדיפות קשות. היהודים פתחו במרד מזויין, בהנהגת ראש-הגולה מר זטרא II (ע"ע), ואף הצליחו להתחזק מעמד עצמאי 7 שנים (ע"ע בבל, עמ' 583). עם דיכוי המרד והריגתו של מר זוטרא חלה הפסקה זמנית במשרת ראש-הגולה, ופער לתם של מרכזי התורה שבבבל נפסקה-כמעט למשך שנים ארוכות. — תקופה זו מציינת את ראשית פעולתם של הסבר-ראים (ע"ע).

(2) כ' II (מלך 628), בנו של כוסרו II (ע"ע), הומלך בידי אנשי-החצר בעת בריחת אביו מפני הביזאנטים. כ' הרג את אביו ואת אָחיו ופתח במר"ם עם הביזאנטים. הוא מת חרשים-מספר אחרי עלותו למלוכה, במגיפה או בהרעלה.

A Christensen, *L'Iran sous les Sassanides*, 336 ff., 497, 1944.  
ש. ש.

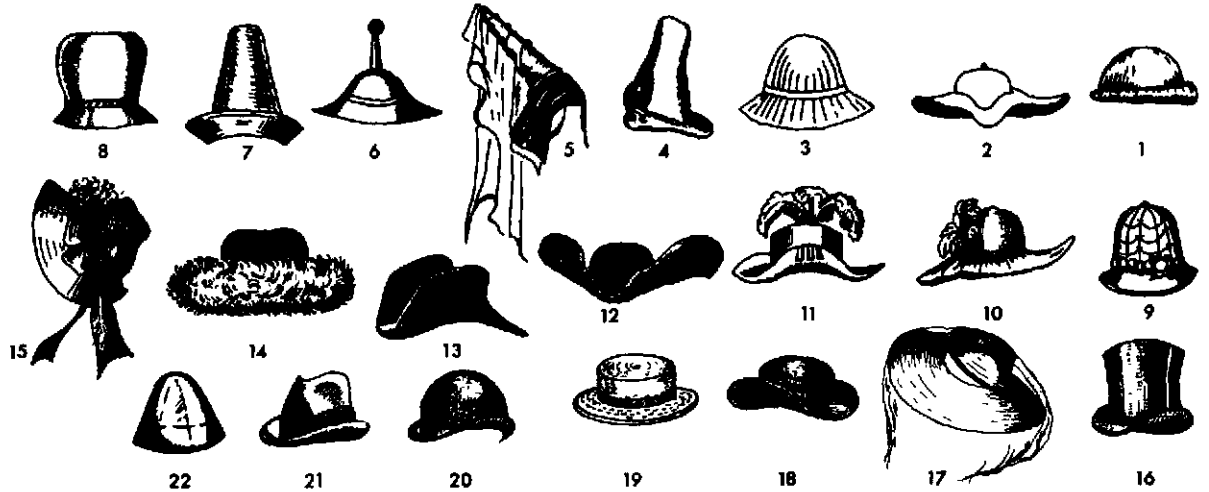

כובעים: 1 — פילוס; 2 — פטסוס; 3 — כ' מהמאה ה-13; 4, 5 — כ' מהמאה ה-15; 6, 7 — כובעי יוונים; 8 — מהמאה ה-14; 9 — כ' מהמאה ה-16; 10, 11 — כ' מהמאה ה-17; 12 — כ' בעל שתי הפינות; 13 — כ' בעל שתי הפינות; 14 — שטרייפל; 15 — כ' כירג'יאר; 16 — צילינדר; 17 — פלורנטינר; 18 — כ' ש' הכסורה הקאתולית; 19 — כ'ש; 20, 21 — כובעי לבר סטפוס סורני; 22 — כ' טמפל

נצות. — כ' עמוק, רפוד פרווה, העוטף את הראש — פרט לפנים — הוא חלק הכרחי של לבושו של האדם בארצות-הצפון, לשם הגנה מפני הקור, והוא מקובל עד היום (תמ'): ע"ע אמונדסן; הדין). לעומת-זה שימשה הקפת הכ' בפס של פורזה סימן-כבוד למיחסים ולעשירים (ברוסיה ובפך-לניה), וכ' מסוג זה נתקבל גם אצל היהודים במזרח-אירופה עד הזמן החדש כלבוש-חג („שטרײמל" [ציור 14]; תמ': ע"ע ר' אהרן מרדכי מצ'רנוביל; איגור, ר' עקיבא), ויש שלקחו אותו עמם בנדודיהם לארצות-ההגירה (גם לאיי) במאות ה-19—20, והוא מוסיף לשמש בחוגים מסויימים סימן-הפר להשתייכות לאורח-החיים הדתי-מסרתי.

במאה ה-16 נפוץ באירופה הברט (beret) חסר-השוליים, עשוי-קטיפה ומקושט (תמ': ע"ע אן מברטניה; ארטינו; באינד; בורג'ה, עמ' 959, 961; בלדונג; בליני, עמ' 887; בנדינלי; גמה, עמ' 925; גסנר, עמ' 114; הרלין). — בארצות שונות התפתחו אפנות ספציפיות: במאה ה-16 — הכ' הספרדי המוקשה, בעל הראש הגבה והשוליים הצרים; בתחילת המאה ה-17 — הכ' השודי הרך, בעל השוליים הרחבים (ציור 10). הנהוג לקפל את שוליה-הכ' (ציור 11) יצר צורה חדשה, שנתפתחה במאה ה-18 לכ' בעל שלוש הפינות" (ציור 12) ולכ', בעל שתי הפינות" (ציור 13); וע"ע טוסן לוברטיר; אוסטרליץ). כ' אלה חבשו רק גברים; נשים לא נהגו, בד"כ, לחבוש כ', באמצע המאה ה-18 חזר כ'הקוקריים מאמריקה והושרש ע"י גתה כחלק של „תלבושת ורתר" — כ'לבד רך, בעל ראש ושוליים עגולים. בסוף המאה יצר האנגלי ג' התרינגטון (J. Hetherington) את כ'הגליל (top-hat, Zylinder [ציור 16]), שנתקבל במאה ה-19 באריסטוקראטיה ובבורגנות באפנות הגברים והנשים כאחד, ועדיין נהוג אצל גברים במסיבות חגיגות, בייחוד בטקסים דפילומאטיים. — צורת הכ' שימשה בזמן ההוא גם סמל היצון להשתייכות לתנועה חברתית-פוליטית. בשעתו נחשב כ'הגליל לסמל מהפכני, ואילו ב-1848 היה הכ' הרך בעל השוליים הרחבים הכ' הדמוקראטי המהפכני, והוא היה מסוף המאה ה-19 ואילך לחלק אינטגרלי של המלבוש הגברי הנשי (תמ': ע"ע גרילי; דישראל, עמ' 600; ויטמן, עמ' 105);

פילוס, כ' בעל ראש עגול וגבה ושוליים צרים (ציור 1), ואילו הנשים — כ'קש שטוח להגנה מפני השמש. — הפילאוס (pilleus) הרומי, שהוא כ' חצי-כדורי קשה, שימש במיוחד לכהנים בסאטורנאליה ובחגים אחרים, הפטסוס (pctasus), בעל השוליים הרחבים (ציור 2), נחבש ע"י עוברי-דרך. הכ' היה הסמל של האיש החפשי, והוא הוענק לעבד בעת שחרורו. גם האטרוסקים (ע"ע, עמ' 577, 581/2 [תמ']) — הן הגברים הן הנשים — חבשו כ'. — מראשית י"ה"ב מופיע הכ' אצל הגרמנים, ומאוחר יותר בכל ארצות אירופה. האיכרים (ציורים 3, 9) והדוכסים, אגנטיחיל ואבירים, גבירות וסתם-נשים כיסו את ראשיהם לפי אפנה קבועה. אפייני למעמדות הנמוכים היה הכ' בעל ראש חרוטי מקש או לבד עם שוליים מקופלים באלכסון כלפי מטה (ציורים 4, 5). ואילו אנשי מעמד מכובד קישטו את הכ' בנוצות טווס ויען (תמ': ע"ע אבירות, עמ' 146, 147, 149, 150; אפר, עמ' 311; ביקון; דופס; הרטמן, עמ' 251; וידן; זרטון; יעקב, עמ' 1006). נהוגה היתה הורדת הכ' לפני בני מעמד גבוה יותר. הקישוט בנוצות-יען היה נפוץ מאד ונשתמר עד הזמן החדש (ע"ע יען, עמ' 997).

צורה מיוחדת של הכ' בעל הראש המחודד היתה „כ' היהודים" (ציורים 6, 7), שהוטל על היהודים לחבוש מן המאה ה-12 ואילך (ע"ע גרמניה, תולדות היהודים; תמ': ע"ע גרמניה, עמ' 494; הגדה, עמ' 343/4; זיסקינד [תמ' צבעונית]).

הכובעית, כ'אריג מהודק לראש, שעפ"ר גם פיסתה את האזניים, היתה הוכות והסימן של האשה הנשואה (ציור 8); הביטוי „להתפסות בכובעית" שימש דפוס לשוני לגבי נישואיה של עלמה.

הכנסיה קבעה צורות קבועות של כ' לאנשי הכמורה לפי מעמדם (ציור 18; ור' תמ' בע': אדינוס, עמ' 564; אורבן; בונטיפאיוס, עמ' 885; גרגוריוס, עמ' 207); כ'הקארדינאל הצטיין בנבנהו. — צורות-הכ' בשלהי י"ה"ב וברנ"י סאנס היו רב-גוניות בארצות השונות ובמעמדות השונים. הכ' היו מקושטים בסרטים, באבני-חן, וגם בפרווה. מלכי י"ה"ב חבשו כובעי-שיער רפודי קטיפה אדומה ועטורי-

כ"ק ש" — הן כביטוי היסטורית-רבותי (תמ': ע"ע דירר, עמ' 958; ון איק, עמ' 376/7 [תמ' צבעונית]; הולפין [תמ' צבעונית]; גויה, דיוקן-עצמו [תמ' צבעונית]; ז'ריקו; טיסו, עמ' 648; ויזה-לברן, עמ' 67; הוגרת, עמ' 663/4; טולוד-לוטרק, עמ' 426, ותמ' צבעונית; אימפרסיוניזם, עמ' 869/70, ותמ' צבעונית, עמ' 864/5).

D. Knoop, *The Felt-Hat Industry* (Vic. Co. Hist., "Lancashire", I-II), 1908; O. Timidior, *Der Hut u. seine Geschichte*, 1914; J. G. Dony, *History of the Straw-Hat Industry*, 1942; R. Turner Wilcox, *The Mode in Hats and Headdress*, 1959; M. Harrison, *The History of the Hat*, 1960, W. Brückner, *Bildnis u. Brauch*, 1966.

ג. ל.

כיסוי-הראש (כה"ר) בישראל. בימיקדם ובמקרא אין אנו מוצאים מנהג קבוע בישראל בדבר כה"ר, לא לגברים ולא לנשים. רק בין נגדי-כהונה, שלבישתם בעבודה במקדש היתה חובה, נכללה המגפעת, ולכהן גדול — כ"ר הדור יותר — המצנפת (ע"ע כהן, כהנה, עמ' 589, 591). גם בספרות חז"ל לא מצינו הוראות מפורשות בדבר כה"ר. האבל המנוחה היו מכסים ראשם או "מתעספים" (ירר כלא' ט', ד'; שם כת' י"ב, ג'; בבלי מ"ק ט"ו, ע"א; ועוד). קביעתו של פאולוס: "כל-איש אשר יתפלל או יתנבא וראשו מכוסה — מנחל את ראשו" (קורנתים א', XI, 4), היא חיקוי הנימוס ההלניסטי-רומי לגלות את הראש לשם כבוד (השר ויק"ר י"א, ז'). אמוראי איי מדגישים, שאין חובה לקרוא את שמע' דווקא בגילוי-הראש (שם כ"ו, ו'; אך השר שמח' י'), ובמאה ה-3 עדיין לא הקפידו בא"י על כה"ר אפילו חכמים גדולים (ירר ברכ' ב', ג'). בבבל נתפתח בתקופת התלמוד מנהג כה"ר משום כבוד (ברכ' ט', ע"ב) — הן כבוד עצמו (קיד' ח', ע"א; והשר שם כ"ט, ע"ב), הן כבודם של ת"ח (שם ל"ג, ע"א), הן כבוד השכינה (שם ל"א, ע"א), אולם, בדרך-כלל, לא היה מנהג קבוע בדבר (קטנים לעולם מגלי' [נדר' ל', ע"ב]). בתקופה מאוחרת יותר, ובעיקר בהשפעת הנימוס המוסלמי, נשתנה המצב גם בא"י — ויש אומרים: בראשו מגולה אינו רשאי להוציא הזכרה [שם ה'] מפיר' (סופר' י"ד, י"ב). הרמב"ם פוסק שאין להתפלל בראש מגולה (הל' תפילה ה', ה'), ות"ח לא יגלה ראשו כלל (הל' דעות ה', ו'). ר' אברהם בן נתן הירחי (ע"ע), במפנה המאות ה-12—13, מעיד על כה"ר כל היום פולו, כמנהג כל אנשי ספרד, אולם לדברי בן זמנו ומקומו, ר' אשר ברי' שאול, אין כל ישראל מכסין ראשיתו והולכין בגילוי הראש" (ש. אסף, ספרן של ראשונים, 141, תרצ"ה), והוא מנהג רבותינו שבצרפת, שמכרפין בראש מגולה, ובשמחת-תורה נהגו לקרות קטנים ומזפירים תופרה בראש [מגולה] — דבר שלא נראה בעיני בעל אור זרוע (ב', מ"ג). מאוחר-יותר אסרו להיפנס לביהכ"ג בראש מגולה, ונהגו אף ללמוד בכה"ר; אולם ר' יהודה בן הרא"ש (ע"ע) התיר, למי שקשה לו מפני החום, ללמוד בגילוי-הראש (שו"ת זכרון יהודה, כ'), ואילו אחיו ר' יעקב בעל הטורים פסק בסתם: "יכסה ראשו", בדיני השפמת הבוקר (סדר אור"ח, ב'). חכמי אשכנז באותם דורות הדגישו, שכח"ר כל היום אינו אלא מידת חסידות; אך ר' ישראל ברונא (ע"ע) אסר על יהודי ארצות הנוצרים הליכה בגילוי-ראש, משום "וכחור קותיהם לא תלכו". מסתבר, שההקפדה על כה"ר, ובייחוד בדבר-קדושה ובביהכ"ג, היתה במידה רבה הסתייגות מנהג

הכ' הגבוה בעל-השוליים היה כיסוי-הראש הבורגני (תמ': ע"ע אודסה, עמ' 712); הכ' השטות, דמיוי פיסה בעלת-מצחיה — פיסוי-הראש הפרולטארי.

מן השליש האחרון של המאה ה-18 נתפתחה אפנת-הכ" של נשים. כובעי-קש בעלי שוליים גדולים, כ" בצורה אליפטית, מקושטים פרחים, סרטים והוספות דמיוניות, הפכו בסיגנון ה"בידרמיאר" לצורה מיוחדת (ציור 15), שממנה נגזר אחרי 1850 "כ"הסבתא" (תמ': ע"ע ויקטוריה, עמ' 291). בסוף המאה ה-19 ובהתחלת המאה ה-20 התפתח כ"ר המברנט, בעל התנופה הנועזה, שממנו יצאו הצורות הענקיות המוגזמות של פובעי-גלגל מקושטים (ציור 17). באפנת-הגברים הונהגו כ" מסוגננים, כגון כ"הקש (ציור 19), ה"הומ-בורג" — כ"לבד עם שוליים מורמים, ה"באולר" — כ"לבד עם ראש מעוגל (ציורים 20, 21). ממלה"ע I ואילך מתחלפת אפנת הכ"ר במהירות. בין כל הצורות הרבגוניות משמשות צורות ספורטיוניות לגברים ולנשים כאחד (כגון ציור 22), יחד עם זה הולך-ומתפשט הנוהג של הליכה בגילוי-ראש בכל מקום. במנהגי העמים ובאפנה שלהם חשובים הכ"ר, כ" מפאר ניתן כאות-הוקרה למצביאים ולמושלים, באוניברסיטות הוענק כ"הדוקטור כאות לכבוד אקדמי. בתחרויות עממיות נמסר, לעתים, כ" כפרס למנצח, ל"מלך". לעומת-זה חויבו פרשטיירגל (בצרפת ובגרמניה הדרומית-מערבית, בסוף יח"ב ותחילת הזמן החדש) לחבוש כ" ירוק או צהוב. הכ"ר — או עיסורי-ראש מעין-כ"ר — הוא חלק של התלבשות הלאומית של עמים רבים (תמ': ע"ע אוג'יבה; אירוקוים; אמריקה, עמ' 164, 182, 203; אסיה, עמ' 903/4; ארו, עמ' 783/4; בורמה, עמ' 55; דרוזים, עמ' 96/7 [תמ' צבעונית]; הולנד, עמ' 722; ויטנם, עמ' 116; וע"ע ז'נר, עמ' 929/30; סיבט, עמ' 576, 579, 586; יוגוסלביה, עמ' 317; יון, עמ' 414). — צורה מיוחדת של פיסוי-ראש, שהיתה מקובלת בכל ארצות-האיסלאם ובהודו ועדיין נהוגה בין אנשי-דת ונשואי-פנים, היא המצנפת (turban) — שהיתה גם

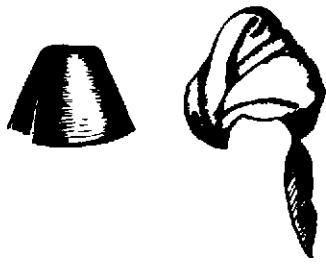

פיסיון — מצנפת; שמאל — הרבוב

מבגדי-הכהונה במקדש בישראל. זהו פס ארוך של בד או משי, שנצנף ונכרך פעמים אחדות מסביב לראש (תמ': ע"ע אבות, עמ' 119/20; אסלאם, עמ' 985 א"ל-חפם [כרד-מילואים]). — צורה אחרת של כ" בארצות המזרח התיכון הוא ה"ת רבוש הצר, חסר השוליים, שמוצאו מאפריקה הצפונית (מכאן פיגיוו "פאס" או "פס"). במאה ה-15 הגיע לאיטליה, ששם שימש תחילה כיסוי-ראש למשרתים, וכן לארצות-הבאלקאן. בתורפיה העותמנית חבשו אותו פקדי-הממשלה מ-1832 ואילך, וכן קיבלו אותו העירוגים הערבים בשטחים שהיו בשלטון העותמני. בתורפיה בוסל התרבוש ב-1926, במצרים — ב-1953. אולם עד היום הוא חלק של הלבוש הלאומי היווני. עוד תמונות של פיסוי-ראש אצל יהודים — ע"ע: איבשיץ; איי [כרד-מילואים], עמ' 413/4; ברלין, עמ' 783; גורדון, עמ' 483; גרודזנסקי; דלמדיגו; ויז. באמנות-הציור נתפס הכ"ר כמבזר של חן יופי — אחד הציורים הגדולים של רובנס (ע"ע) נקרא

שממנה נפרדו, כנראה, סמוך ל-630—640. במקור סיני נזכר מותו של הכאקאן יהיהו של „הברברים המערביים” ב-630 — שהוא, אולי, זהה עם יאבגו. הכ” היו לעם עצמאי, לוחם וכובש, בהנהגתם של כאקאנים משלהם, שהרחיב את תחום-שלטונו במשך 100—200 שנה ממושבו הראשוני בצפון-קאוקאז על-פני כל איזור הערבות שמצפון לים הכספי מערבה לאורך חופי הים השחור, ואף עד לארץ היערות שמעבר לאיזור זה. במאות ה-9—10, תקופת התפשטותה המירבית, השתרעה ממלכת הכ” במערב עד לדניפר התיכון וכללה את ארץ העממים הסלאוויים של הפוליאנים, הסוריאנים והויטיציאנים, ובמזרח הגיעה — אולי — עד ימת-אראל; חוף הים השחור עד חצי-האי קרים היה בידם. בדרום החזיקו בקר-גבול לאורך הרכס הקאוקאזי, ושם ניצבו תחילה מול פרס הסאסאנית, ואח”כ דורות רבים מול החליפות הערבית, שעמה התנגשו באורפיגאן ובארמניה. בצפון פרשו את שלטונם על השטחים שלאורך החלגה ויזבלה הקאמה, ובארץ שנקראה אח”כ „בולגאריה הגדולה” קיבל אלטבר (מלך-חסות) בולגארי את מרות הכ”.

מלחמה ראשונה בין הכ” ובין הערבים היתה ב-642—652. בעקבותיה העתיקו הכ”, לדברי מקור ערבי, את בירתם מסאמאנדאר שבקאוקאז הצפוני לאטיל שעל החלגה, סמוך לשפכה לים הכספי. מלחמה כוזרית-ערבית שניה היתה ב-722—737. אע”פ שהערבים הצליחו מפעם לפעם לפרוץ לשעה את גבול הקאוקאז, מנעו הכ” התבססות-קבע של הערבים מצפון להרים. מבחינה זו מילאו הכ” במזרח תפקיד לגבי אירופה הדומה לזה שמילאו באותה שעה הפראנקים במערב לאורך הרי-הפירנאים. בימי החליפים העבאסיים פשטו הכ” על שטחי החליפות; הרס רב גרמה פשיטתם ב-799, בעיקר בארמניה. באותה תקופה, כנראה, אירעה התגיירותם של הכ” — של העם פולו או של חלקו, ועכ”פ של בית-המלוכה ושל השכבה השלטת במדינה.

מלחמותיהם של הכ” בערבים, ולפניהם בפרסים, סייעו לביזאנטיון, ובין שתי המדינות נקשרו קשרים הדוקים. הקיסר יוסטינינוס II (ע”ע) נשא לאשה את אחות השליט הפוזרי, הכאקאן, ושובו למלוכה ב-705 נסתייע במידה רבה בכ”. נסיכה כוזרית אחרת נישאה לקתסטאנטינוס V, ובנם, לאון IV „הכוזרי”, היה קיסר ב-775—780. 833 פנו שליטי הכ” לביזאנטיון לסייע להם בבניין מבצר סארקיל ע”ג דון, ומהנדסים יוונים נשלחו לעשות את המלאכה.

מבצר סארקיל נבנה, כנראה, כעמדת-הגנה נגד הרזסים, שהתעצמותם לחצה על הכ” במידה הולכת-וגוברת. במחצית הראשונה של המאה ה-10 ערכו הרזסים מסעות גדולות במורד החלגה ואל הים הכספי. ב-965 החריב סזיאטוסלאב נסיך קייב את אטיל, ואע”פ שהרזסים חזרו ונסוגו לארצם ואטיל נבנתה מחדש — לא התאוששו הכ” עוד ממפלתם זו, וממלכתם התפוררה במהירות. אין אנו יודעים כמה זמן הוסיפו שרידיה להתקיים, עד שנשתחקו בין הרזסים — מזה, ובין הקיפצ’אקים (הפולובצים) התורעים — שפלו במאה ה-11 מאסיה לדרום-רוסיה — מזה. במקורות ערביים מסופר, שפליטים כ”, שביקשו את חסותם של שליטים תורפים מפני הרזסים, עברו מן היהדות לאיסלאם, ומפאן ואילך נזכרים הכ” כמה פעמים כמוסלמים ולא כיהודים. סברתם של היסטוריונים אחרים, שממלכה פוזרית-יהודית קטנה הוסיפה להתקיים לחופי הים השחור ובקרים עד בוא המונגולים-הטאטארים במאה ה-13.

הנוצרים גלגלו ראשם בכנסיות. השריע פסק: „לא ילך ד’ אמות בגילוי-הראש” (א”ח ב/ו, ר). ושאסור לברך בראש מגולה (שם ר”ו, ג). ומאז נתפשט כה”ר הרבה בתפוצות ישראל. לעומתו עדיין הדגיש הרש”ל (ש”ת. ע”ב), שאין בכה”ר אלא מידת הסיודות, והתריע כנגד המקפידים בכה”ר אך מזלזלים באיסורים-של-ממש. ר’ יהודה אריה מודנה הביא ראיות למנהגו לילך בגילוי-הראש (ש”ת זקני יהודה, כ”א—כ”ב), ופוסקים חשובים הוסיפו לטעון, שאין לראות דין בכה”ר שלא לדבר-קדושה; ואף בסוף המאה ה-18 פסק הגר”א, שכה”ר הוא רק מידתם של קדושים, העומדים לפני ה’ המיד. כנגד זאת היו אחרים שהחמירו בכה”ר גם בבית, ואפילו בשעת השנה, ואפילו לקטנים (ר’ משנה ברורה, א”ח ב/ו, י, י”ב). חומרה זו באה בדורות האחרונים גם כראקציה נגד המשפילים, המתבוללים והרפורמיים, שהדגיגו שו ביותר את התר בגילוי-הראש („אגרת אלסוף” לאהרן חורין [ע”ע]; „התורה הפילוסופיאה” ל. ש. רגיו [ע”ע]). וכייחוד עמדו על גילוי-הראש אף בתפילה ובביהכ”נ, כדי להשוות את הפולחן היהודי למקובל „בעולם התרבותי”, זא הנוצרי. מתוך-כך נעשה כה”ר או גילוי-הראש מעין הפגנה לקבלת עול-מצוות או לפריקתה, והחינוך הדתי בא”י עשה את כה”ר לחובה מחולטת ולסימן-הפר ראשון-במעלה.

על כה”ר של נשים — ע”ע אשה, עמ’ 353/4.

ש. קרויס, קדמוניות החלמוד, ב/ב, 266—273, תש”ה; י. ריבקינד, תשובת הרב י”א מודנה על גלוי הראש (ס’ היזבל לכבוד ל. גינצבורג, חלק עברי), תש”ו; ש. אסף, מקורות לתולדות החנוך בישראל, ד/ו, קמ”ו, ר”י, תש”ח; J. Z. Lauterbach, *Should One Cover the Head when Participating in Divine Worship* (Central Conference of Amer. Rabbis, Annual Convention, XXXVIII, 589—603), 1928; S. Krauss, *The Jewish Rite of Covering the Head* (HUCA, XIX), 1946.

מ. ד. ה.

## כּוּזָרִים (או כּוּזָרִים), לאום תורכי, שהתקיים בדרום-מזרח

רוסיה, באיזור חלגה-קאוקאז, מן המאה ה-7 עד

המאה ה-12; ייחודו ההיסטורי — התייהדות.

לא נותרו כל תעודות כתובות בלשון הכ” וידועות ממנה כמה מלים בלבד, המצויות בתעודות יווניות (ביזאנטיות), ערביות ועבריות והמתייחסות לשמות פרטיים, לשמות מקר-מות, לתארים וכד’. כמרכן לא הגיעה לידנו שום תעודה היסטורית מהימנה ממקור פוזרי בכל לשון שהיא (על מכתבו של המלך יוסף — ר’ להלן), וכל ידיעותינו על הכ” מושתתות על מקורות ערביים, ביזאנטיים, רוסיים, סיניים, ארמניים ויהודיים. מדברי היסטוריונים וגאוגרפים ערביים מש-תמע, שלשון הכ” היתה נבדלת מלשונות שאר כל האומות, פרט לבולגארים (ע”ע בולגריה, עמ’ 791), ומסתבר שהניב הפוזרי והניב הבולגארי התייחסו לאותו ענף מיוחד של הלשונות התורפיות שלו קרובה לשון הצ’צ’בשים.

היסטוריה. ידיעותינו על הכ” מתקופה קדומה-יהודית תלויות בזיהויים מפוקפקים של שמם עם שמות של עמים הנוצרים בכתבי סופרים ארמניים (משה מפורן), ערבים, לא-סיניים, יוונים וגרזים. דאי הוא שב-627 היו הכ” בעלי-בריתו של הרקליוס קיסר במלחמתו בפרסים. מקור ארמני מתאר את מסעיה-מלחמה שלהם בדרום-קאוקאז בהנהגת ה„כאקאן” יאבגו, וכן את פראותם ואת עבודת-האלילים שלהם. אותה שעה עדיין השתייכו לברית התורפים-המערביים.

זו לא נמצאה הוכחה. מצד שני, אין ידיעות על קשר-של-קמש בין היהודים-הכ" ובין המרפז היהודי הגדול בבבל — אולי בשל יחסיה-איבה המלחמות בין מלכות-הכ" ובין הח'ליפות.

ההנחה שאמנם התקיימה ממלכה יהודית עצמאית, גדולה חזקה, באירופה, במשך כ-200 שנה, עוררה מורת-רוח בעולם הנוצרי, ועד ראשית המאה ה-20 סירבו חוקרים נוצרים רבים להפיר בתקפן של העדויות השונות למציאות היסטורית זו. לעומת-זה עזדה מסודת זו את רוחם של היהודים בגלות, והיא נתקשרה אצלם באגדות על עשרת השבטים (ע"ע) ועל מדינות יהודיות עצמאיות אחרות, אגדיות-למחצה.

הדיון ההיסטורי בבעיה החל, למעשה, עם יוהנס בופסטורף (ע"ע) הבן, שפירסם ב-1660 את ס' הכוזרי לר' יהודה הלוי בתרגום לאטיני, וצירף בראש מהדורתו את חליפת-המכתבים שכן חסדאי אבן שפרוט (ע"ע) יוסף מלך הכ", שאותה נטל בופסטורף מס' "קול מבשר" ליצחק עקריש (קושטא, של"ו). במכתבו מביע השר היהודי בגלות ספרד את התרגשותו והתי-להבותו על קיומה של ממלכה יהודית עצמאית ותקופה, שעליה נודע לו מן השמועה, והוא מבקש ממלכה אינפורמ-ציה על הממלכה ועל עמה. המלך יוסף עונה על שאלותיו, מספר לו את פרשת התגירות אבותיו, מתאר לו את גדולתה ותקפה של ממלכתו ואת פאר בירתו שעל גדות האטיל, וכן את מלחמותיו ברוסים, ומזמין לבוא אליו; בכותרת המכתב הוא מוצג כמלך "התוגרמיאן". לפני בופסטורף לא היה שום כ"י של תעודות אלו, והוא התייחס לכל העניין כאל אגדה. אולם מאז נחשף חומר נוסף, ובעיקר — נוסח ארוך של מכתב-התשובה בכ"י, שהוא כנראה, מן המאה ה-13 (נת-גלה ע"י א. א. הרפכי [ע"ע]), וכן תעודה מן הגניזה (ע"ע) של קאהיר (נתפרסמה ע"י ש. שכטר [ע"ע]), המכילה חלק ממכתבו של יהודי כוזרי אל חסדאי אבן שפרוט (כנראה). כמרכן נמצא נוסח קדום של מכתב חסדאי בס' העתים לרב יהודה בן ברזלי הברצלוני (ע"ע) — אלא שהמתפר עצמו מפסק במהימנותה של תעודה זו. מאז נטושה מחלוקת בין החוקרים — יהודים ולא-יהודים כאחד — בדבר משמעותם ההיסטורית של המכתבים. יש רואים בהם חיבור דמיוני, שמגמתו היתה מתן עידוד לאומי-דתי ליהודים, ושזמנו סמוך לדורו של אבן שפרוט או אף מאוחר ממנו בהרבה, יש מקבלים את מכתבו של חסדאי כאותנטי ואת מכתבו של המלך כזיוף; יש רואים את שניהם כמכתבים אותנטיים, או — עכ"פ — כאותנטיים כיסודם, שבהם חל שיפוץ ספרותי מאוחר. על עריכה מאוחרת מעיד, לכאורה, קיומן של שתי נוסחות של מכתב-התשובה. כעדויות למהימנות התעודות נחשבים לאח-רונה: (1) התגלית, שבשיר בראש המכתב המיוחס לחסדאי מרומזים בר"ת שמו ושם מזכירו-סופרו מנחם בן סרוק (ע"ע); (2) הבדלים בסיגנון ובמינות גאוגראפית בין שני המכתבים, המעידים שלא יצאו מתחת ידי איש אחד ושמתפר-התשובה היה אדם מעולה בעולם-המזרח; (3) העדויות הברור-רות שהמכתבים כבר היו ידועים לפחות בסוף המאה ה-11, ז"א לא יותר מ-150 שנה לאחר הזמן המיוחס להם. אע"פ שאין בכל אלה הוכחה סופית לאותנטיות, גוברת לאחורונה הנטיה לגישה חיובית לבעיה זו.

בתקופה מאוחרת יותר מספר ר' אברהם אבן דאוד (ע"ע) על מציאותם של תלמידי-חכמים בטולדו בזמנו (המאה ה-12), שהיו מצאצאי הכ". ר' יהודה הלוי השתמש בפרשת הכ"

נראית מפוקפקת ביותר, וכן לא נמצא בסיס של ממש לטענה שהקראים הקרימאים או חלקים של יהדות רוסיה הם ממוצא כוזרי.

בשירה העממית הרוסית על הגיבורים הקדומים האגדיים נמצאת גם פילינה (ע"ע, עמ' 463) על מלחמתו של איליה מורומץ ב"יהודין" מפלצתי (Жидовин) — אולי זכר עמום למלחמות הרוסים בכ".

ממלכת הכ" בעיצומה היתה מדינה רב-לאומית ורב-דתית, שבה הטילו הכ" את מרוצתם על עממים תורניים וסלא-ויים שונים. שלטונם היה, כנראה, נחו למדי, ועכ"פ אין רמז לכך שהאריסטוקרטיה השלטת המתייחדת ניסתה לכפות את דתה על נתיניה; עדות של מוסלמים, נוצרים ועובדי-אלילים התקיימו תפשויות תחת שלטון זה. המשטר המדיני היה — כבשאר ממלכות התורכים — שלטון כפול, שבראשו עמדו שני מלכים: כאקאן — שתפקידו היה ייצוגי וטקסי בעיקרו, וכג — השליט-בפועל. גם לאחר ההתייחדות היה המבנה המדיני תורני כמקודם; מסתבר שהמלך יוסף (ר' להלן) היה הכאקאן. — הכ" עסקו בגידול-מקנה, בחקלאות ובריג, ודגת-החולגנה וגידולי הדוחן והאורז מסביב לביירתם היו עיקר מזונם. אך רוב עשרה של המדינה בא לה מיש-בתה על דרך-המסחר הראשית שחיברה את צפון-אירופה עם הח'ליפות ועם הקיסרות הביזנטית, ועיקר הכנסותיה של המדינה באו לה מסחר-מעבר זה, ממכסים וממיסים-מעבר, כלכלה זו היתה מלאכותית ופגיעה, וכל הפרעה בורימת הסחר או נסיגה צבאית עלולות היו לערעה, ומסתבר שזו היתה אחת מסיבות התמוטטותה המהירה של הממלכה אחרי המפלה ב-965.

הכ" והיהדות, במקורות יהודיים נזכרים הכ" לראש-נה במירושו של רב סעדיה גאון על המקרא, שהוא מזהה את "תוגרמה" (ברא' י, ג; יח' כז, יד) עם הכ", ומסר עליהם כמה פרטים היסטוריים, התואמים את הידוע לנו ממקורות אחרים. התגירותם של הכ", לפי המסורת שעליה הסתמך ר' יהודה הלוי (ע"ע, עמ' 195—203) בס' הכוזרי, חלה ב-740 לסה"ג, והיא ידועה גם ממקורות ערביים. הללו קובעים את התגירותו של מלך הכ" בתקופת שלטנו של הארון אל-שיד (ע"ע), וכן מסופר שההתגירות באה בעקבות יפוח מושלש בין נוצרי, מוסלמי ויהודי, שנערך בפני המלך. ההיסטוריונים הערבים תולים את המאורע כולו בהגירתם של המוני יתו-דים מפיזאנטיון לארץ הכ", שעוררה את התנועה הרוחנית הזאת. המקורות העבריים מזכירים, לצד הוויכוח, גם את מציאתם של ספרים עבריים במערה ע"י איש יהודי ששמו לא נמסר. הנוסח הארוך של מכתבו של המלך יוסף מוסר באריכות את פרשת ההתגירות, שתחילתה בוויכוח שנערך בפני המלך בולאן — כמה מאות-שנים לפני כותב המכתב — שבעקבותיו קיבל המלך על עצמו את דת ישראל, וסופה לאחר כמה דורות במלך עובדיה, שעשה את היהדות לדתה הרשמית של ממלכתו, הנהיג את לימוד התורה ואת התפי-לות, ובנה בתי-כנסת. אולם התאריכים הגיתנים במקור זה אינם עומדים בפני הביקורת ההיסטורית.

שמו של החכם היהודי שהתוכח בפני המלך נמסר במקור רות העבריים, החל מהמאה ה-13, כיצחק סגרי — אולי ע"ש העיר היוונית סגרוס שעל חוף ים-מזרחי. במאה ה-19 טען אברהם פירקוביץ (ע"ע) הקראי, שהיהדות שקיבלו עליהם הכ" לא היתה היהדות הרבנית אלא הקראית; אולם לטענה

כעלילת-מסגרת לס' „הכוזרים“, ובכך היקנה לה את פירוטומה הנרחב לדורות.

א. א. הרטבי, רב סעדיה גאון על דבר הכ" (Semitic Stud.) א. א. אסף, (in Memory of A. Kohut [ed. G. A. Kohut], ש. אסף, ר' יהודה אלברצלוני על אגרת יוסף מלך הכ" (ישרון, ה'), תרס"ה; הנ"ל, לרבני ר' יהודה ברצלוני על הכ" (ציון, ו'), תש"ב; א. נ. פולק, התגירות הכ" (ציון, ו'), תש"א; הנ"ל, כוריה: תולדות ממלכה יהודית באירופה, תשי"ג, תשי"א<sup>2</sup> [ביקורת עליו: מ. לנדאו (קרית-ספר, כ"א), תש"ד]; י. כר, תולדות היהודים בספרד הנוצרית, א', מסתח: כוזרי, כ" תשי"ט<sup>2</sup>; י. היילפרין, הכ" השבטים הגנונים באגרת הסדאי אבן שפרוס (יהודים ויהדות במזרח-אירופה, 385/7), תשכ"ט; J. B. Bury, *A History of the Eastern Roman Empire*, ch. XIII, 1912; П. К. Кокониов, *Еврейско-Хазарская переписка в X веке*, 1932; A. Yarmolinsky, *The Khazars: A Bibliography* (Bull. New York Publ. Libr., 42), 1938; A. Zajaczkowski, *Ze studiów nad zagadnieniem chazarzskim*, 1947; D. M. Dunlop, *The History of the Jewish Khazars*, 1954; id., *The Khazars* (The World History of the Jew. People [ed. C. Roth], 2nd ser., vol. 2: The Dark Ages, ch. XIV), 1966; S. Szyszman, *Les Khazars. problèmes et controverses* (Rev. de l'Hist. des Relig., CLII), 1957; И. М. Артамонов, *История Хазар*, 1962 [ביקורת: ש. אטינגר (קרית-ספר, י"ט), תשכ"ד]; B. D. Weinryb, *The Khazars: an Annotated Bibliography* (Stud. in Bibliogr. and Booklore, 6), 1963; I. Boba, *Nomads, Northmen and Slavs: Eastern Europe in the 9th Cent.*, 39–76, 1967; M. Altbauer, *Jeszcze o rzekomych "chazarzkich" nazwach miejscowych na ziemiach polskich* (Onomastica XIII), 1968.

ד. מ. ד. מ.

כְּלִיָּהּ, ברפואה — פגיעה הנגרמת ע"י פעולת-חום מקומית או ע"י גורמים שפעולתם על האורגניזם דומה לזו של חום גבוה: קרינת-חום; פעולה ישירה של שלהבות; מגע במוצקים, בנוזלים או באדים בעלי טמפרטורה גבוהה; פעולת המרים כימיים צורכים; חשמל; קרינת-רנטגן וקרינה רדיואקטיבית. מקום הפגיעה — בראש-וראשונה העור (ע"ע). עצמת הכ' תלויה הן בטמפרטורה, הן במשך המגע של העור בגורם הכ', את הכ' ממינים ע"פ 3 בחינות: (1) לפי עומק הפצע; (2) לפי גודל השטח שנפגע; (3) לפי סיבת הכ'.

(1) כ' מדרגה ראשונה — סימניה כאב, אדמיות, נפיחות קלה ונזק קל לשכבה העליונה של העור; השיקום נמשך ימים-מספר תוך התקלפות קלה. ההשפעה ההרסנית של החום, המביאה לתוצאות אלו, מתחילה כבר בטמפרטורה של 50–60° — כ' מדרגה שניה — נוסף על סימני כ' הנ"ל, הופעת שלפוחיות בגדלים שונים, מלאות נסיוב דהיר או אוויר, הרס של תאי האפידרמיס; השיקום נמשך 2–3 שבועות. — כ' מדרגה שלישית — הרס כל שכבות העור, האפידרמיס הסר לחלוטין, מרכז הכ' נראה אפור או חום מחמת סתימת הוורידים בדם קרוש, נימי העצבים נהר-סים ורגישות העור נאבדת; מתהווה כיב, דרגה זו של כ' נגרמת ע"י טמפרטורה של 100° ולמעלה מזה. במקרים קיצר-נים עשוי ההרס להגיע עד כדי התפחמות הרקמה. השיקום נמשך חדשים, ואיננו שלם: במקום הנרפא נשארת צלקת, וזו מתפוצצת במרוצת הזמן ועשויה לגרום לכוויעה, אם היא נמצאת מעל לאחד המפרקים.

(2) את גודל שטח-הכ" מסמנים באחוזים של פני האור-גאניום כולו. כך, למשל, נחשב שטחה של פך-היד, על אצבעותיה, ל 1% של הגוף השלם; שטח הראש והצוואר — ל 6%; החלק הקדמי של הגוף — ל 20%; החלק האחורי של הגוף — ל 18%; הגפיים העליונות — ל 18%; הגפיים התחתונות — ל 38%. כ' של 10% נחשבת כ' גדולה — לא

נזק מקומי בלבד, אלא מחלה כללית, שמקורה בשינויים ובהפרעות הקשות הנגרמות לדם, לעצבים ולאיברים הפא-רנכימיים ע"י הרעלתם בחמרי-פירוק שמן הרקמה ההרוסה. כ' של 8% או יותר בילדים ושל 15% או יותר במבוגרים גורמת בדרך-כלל ה' לם (ע"ע); הופעתו מותנית בגודל שטח הכ' יותר מברגתה.

הסיבוכים השכיחים בכ' מדרגה ג' הם — כבכל מקרה של פצע פתוח — זיהום כללי והרעלת-דם. כ' מדרגה ג' על פני 30% משטח-הגוף גורמת כמעט תמיד למיתה; גם בכ' של 25–15% יש משום סכנה לחיים, בייחוד בילדים שלמטה מגיל 12 ובישישים מעל לגיל 60. במקרים של כ' מדרגה ב' הסיכויים לשיקום טובים יותר.

(3) מרבית הכ' הן תוצאה של תאונות-בית; הגר-רמים השכיחים הם: תנורים, פיריים, נוזלים רותחים, אדים, גפרורים, נוזלים מתלקחים, כגון טרפנטין, בנזין, נפט. כ' אחרות נגרמות בתעשייה — ע"י מתכות מותכות, התפף-צציות-גאז, מגע בחשמל, חומצות ואלקלי — ובעור-לות צבאיות — ע"י פצצות-תבערה (זרחן) או גאזי-קרב מסויימים (ע"ע חרדל, גז). גם אור-השמש, אור אולטרא-סגול, כימיקלים שונים, קיטור, קרינות מיננות ועוד, גורמים לכ'.

סימניה של הכ' מופיעים מיד לאחר הפגיעה, פרט לכ' מחמת אור-השמש וקרינת אולטרא-סגול, שנוקן ניפר אחרי שעות אחדות, ולקרינות המיננות, שסימני פעולתיהן על-ליים להופיע אחרי 10–30 ימים. כ' ע"י נוזלים חמים הן עפ"ר מן הדרגות הראשונה או השניה (אם המגע היה קצר ואם שטח-הפגיעה אינם גדולים). אש וחשמל הם שכיחים-יחסית כגורמי כ' מן הדרגה השלישית וכגורמי-מיתה. חשמל עלול לגרום לפגיעה עמוקה, שאינה נראית על פני הגוף; הכ' מחמת קרינה הן עמוקות ורבות-סכנה (וע"ע רדיו-אקטיביות).

הטיפול. במקרים של כ' מוגבלת בלי סיבוכים אפשר להסתפק בטיפול אמבולטורי, תוך שמירה על אספסיס ואנטיספסיס (ע"ע חטוי, עמ' 292) באמצעים מקומיים מועדי-זיהום ומדכאי-זיהום, כגון חמרים אנטיביוטיים, וכן בסמים משככי-כאב. במקרים של כ' גדולה, ובמיוחד במקרה של ה' לם, יש להעדיף טיפול בבי"ח, המאפשר לנקוט את כל האמצעים למניעת זיהום, למניעתו או לתיקונו של ההלם, וכן להשתמש בשיטות שונות לדהיית סכנת-המוות, כגון עירוי-דם, הכנסת נוזלים לגוף, ועוד.

אם נהרס כל עובי העור בשטח גדול מ-1—2 סמ"ר, אין לצפות לריפוי טבעי. שימוש מוקדם בטרנספּלַנטַציה (ע"ע) מסייע במניעת הספיגה של החומר הטופסי השרוף ובישקום המקום הנגוע; וכן אין להתעלם גם מערכה הקוסמטי של הכירורגיה הפלאסטית, שהיא מקטינה עד למינימום את הופעת הצלקות.

L. Colebrook, *A New Approach to the Treatment of Burns and Scalds*, 1950; U. S. Nat. Acad. of Sciences, Nat. Res. Council, *Symposium on Burns*, 1951; O. Stor, *Die Verbrennungskrankheit u. ihre Behandlung*, 1952; F. Grosse-Brockhoff, *Krankheiten aus ausseren psychik. Ursachen* (Hb. d. inn. Medizin, 6, 2), 1954; C. C. Lund — S. M. Levenson, *Burns* (Operative Technic in General Surgery [ed. W. H. Cole], ch. 4), 1955; M. Allgöwer — J. Siegrist (Hrsg.), *Verbrennungen*, 1957; A. Rosenthal, *Der Verbrennungsschock*, 1960; J. Rehn — L. Koslowski, *Praktikum d. Verbrennungskrankheit*, 1960.

א. דו.

המיליון. ככל הנראה, הבנויה כעיר מודרנית, כ-250,000 תושבים. — המהגרים מועסקים בעיקר בתעשיית הנפט, בשיירותים ובמקצועות הקפשיים (מורים, רופאים, אחיות, פקידים וכו'). רבים מן הבאים אינם אלא תושבים זמניים, שבאו לשם עבודה ופרנסה, והם קעבירים משכר-עבודתם או ממשפורתם למשפחותיהם בארצות-מוצאם. רק כ-30% מן התושבים הם אזרחים ילידי-הארץ, והם לבדם בעלי זכות-בחירה לאספה המחוקקת ורק הם רשאים לשמש במשרות הגבוהות. — ריבם המקריע של התושבים — ערבים סוניים, מיעוטם — פרסים ועיראקים שיעיים; וכן יושבים בכ-4,000 אירופים ואמריקנים, שהם סקידים ועובדים מקצועיים של חברות-הנפט.

מ ש ט ר. עד תחילת שנות ה-60 שלטו בכי השייחים (אחייכ האמירים) לבית א[ל]-סבאח שלטון פאטריארכאלי בלתי-מוגבל, והארץ נכסיה היו מעין קניין פרטי של המשפחה השלטת. ב-1961 הוחל במודרניזאציה של הממשל המינהל במדינה. הוקמה מועצה מחוקקת בת 50 חברים, הנבחרת ע"י האזרחים ילידי-המדינה; אולם סמכויותיו של פארלאמנט זה עדיין מצומצמות. הורכבה גם ממשלה לפי נוסח המערב, ששריה מתמנים מטעם האמיר.

חינוך ובריאות. ההכנסות הגדולות מעסקי הנפט איפשרו לעשות את כי מעין מדינת-סעד, שבה ניתנים החינוך לכל שלביו, וכן שירותי הבריאות, חינם לכל התושבים. מערכת-החינוך אורגנה במתכונת מודרנית ב-1954, כסיועם של מורים שבאו או שהובאו מחו"ל. אותה שנה למדו בבתה"ס בכ-15,000 תלמידים; ב-1967/8 הגיע מספרם ל-117,000. ב-1966 נפתחה אוניברסיטה בעיר כי ולומדים בה כ-1,250 סטודנטים. עוד כ-1,000 סטודנטים למדו ב-1968 — על חשבון ממשלה כי — באוניברסיטת בחו"ל, כמחציתם במצרים.

כלכלה. כלכלתה של כי — ולמעשה, המדינה כולה — מבוססת על אוצרות הנפט שלה. עתודות הנפט המוכחות שלה הן כ-9 מיליארד טונות — כ-20% מעתודות הנפט בעולם הלא-קומוניסטי. הנפט נתגלה בכי בקידוח

שנעשה ב-1938 באיזור פורגאן, אולם רק אחרי מלח"ע II הוחל בהפקתו. עתה מפיקים נפט משלושה שדות: פורגאן, מאגנה ואחמדי. פועלות בכי ארבע חברות-נפט: בריטית-אמריקנית, אמריקנית, יאפאנית הולאנדית-אנגלית; התמלוגים ששילמו אלו לכי ב-1966 הסתכמו ב-680 מיליון דולר. ב-1966 הופקו כ-125 מיליון טון נפט, ובסוף העשור — כ-130 מיליון. כי היא מייצאת-הנפט השלישית או הרביעית בעירלם. מכלי-הנפט העיקריים הם באחמדי, שבה הוקמו גם בתי-זיקוק ונמל, מינת אל-אחמדי — שהוא נמל-הנפט הגדול-ביותר בעולם. גמל שני ובתי-זיקוק נבנו במינת עבדאללה. כ-40,000 איש מועסקים בתעשיית הנפט. — נוסף על נפט הוחל ב-1963 בהפקת גז טבעי, וייצורו הסתכם ב-1965 ב-1,800 מיליון מ"ק.

הודות לתמלוגי-הנפט היה התוצר הי-מקומי הנזלמי לנפש בכי לאחד מן הגבוהים בעולם — כ-4,720 דולר לשנה ב-1967. העושר העצום של הארץ משמש בחלקו

כְּוִיֵּת (Kuwait, کویت), נסיכות (אמירות) ערבית בפניה הצפונית-מערבית של המפרץ הפרסי, גובלת בצפונה בעיראק, ובדרומה — בערב הסעודית; 18,120 קמ"ר, 733,000 תוש' (1970). הבירה — העיר כְּוִיֵּת — לבה של המדינה הוא מפרץ-כי, המסתעף מן המפרץ הפרסי. המפרץ חודר כ-30 ק"מ לפנים הארץ, רחב פתחו כ-20 ק"מ, הוא מוגן ע"י איים קטנים. בתחומי כי נכלל גם האי החולי הגדול בזבאן. רובה הגדול של כי — רמה מדברית נמוכה, שמצפון למפרץ היא מישור מכוסה חצץ, ומדרום לו היא מכוסה בגבעות-חול; בדרום-מערב — רמה שטוחה מכוסה חצץ, היורדת בתלילות אל ואדי-באטין. האקלים מדברי, חם מאד ברוב חדשי השנה; הטמפרטורה הממוצעת של החודש החם ביותר (יולי) — 35°, ושל החודש הקר-ביותר (יאנואר) — 14°. סמוך לחוף הלחות גבוהה ומעיקה, אך המשקעים בכל הארץ מועטים: 80—125 מ"מ בשנה, והם יורדים בחורף ובאביב. כי טובלת ממחסור קשה במים. מקורה-המים היחיד הן בארות, שמהן משקים שטחי-שלחין קטנים, בעיקר מסביב לג'הארה, סמוך לקצה הפנימי של המפרץ. ליד העיר כי הוקם מפעל להמתקת מים, המספק כ-25,000 מ"ק מים ביממה, וכן מתוכננת תעלה למשיכת מים מנהר שאט אל-ערב שב-עיראק. כל השטח המעובד אינו אלא כ-80,000 דונם, ומגדלים בו בעיקר ירקות, דקלים, פירות, שעורה ומספוא.

אוכלוסייה. יישובה של כי לא החל בעיקרו אלא בתקופה שלאחר מלח"ע II. בשנות ה-30 לא היו בתחומיה אלא כ-50—60 אלף נפשות, בודדים ופזורים, העיר כי היתה עיירה נידחת; ב-1945 ישבו בכי פחות מ-100,000 נפש. ב-1946 הוחל בהפקת הנפט בכי (ר' להלן), והארץ החלה למשוך המוני מהגרים ממדינות ערביות אחרות ומפרס. קצב גידול האוכלוסיה וההתפתחות הטכנית החברתית של הארץ הם ללא תקדים כמעט. ב-1961 כבר נמנו בכי 322,000 תושבים, ובמסך 1965 — 468,000; עברה האוכלוסיה את 1/2

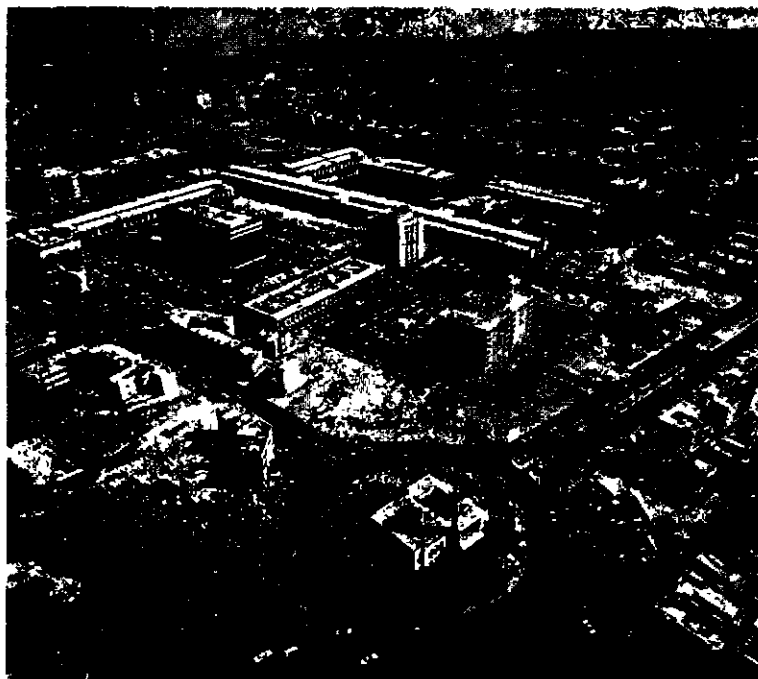

בנייני משרדים ומסחר בעיר כוית, בקומת החסונה — מסגד עבראללה אלסבארך א[ל]-סבאח



**כוכב-חמה** (אנג' Mercury, גרמ' Merkur — ע"ש האל הרומי מרקוריוס), כוכב-לכת של מערכת-השמש (ע"ע כוכבי-לכת), הקרוב ביותר לשמש — ומכאן כינויו העברי. הוא נראה לעין (בתגאיראיה נוחים — ר' להלן) ככוכב שזוהר עשוי להגיע לגודל 0—1, ולפיכך כבר הכירוהו הקדמונים כאחד מ-7 שבעת כוכבי-לכת.

כ"ח מקיף את השמש במסלול אליפטי בעל האפסצנטריות הגדולה של 0.206; מרחקו הממוצע מן השמש — 57.8 מיליון ק"מ (= 0.39 יחידות אסטרונומיות), אולם בפריהיליון המרחק הוא 46 מיליון ק"מ (= 0.31 י"א), ובאפלייון 70 מיליון ק"מ (= 0.47 י"א). זמן הקפתו את השמש (שנתו הסינודית) — 87.97 ימים; שנתו הסינודית — 115.88 ימים. נטיית מישור מסלולו ביחס למילקה — 7°. קטרו של כ"ח 4,720 ק"מ (ללא פיהוס קסבי ניכר) — 0.37 מקוטר כדור-הארץ, ז"א שנפחו כ-1/20 מנפח הארץ. הוא הקטן בכוכבי-הלכת (פרט, אולי, לפלוטו). אין לכ"ח לוויין; לפיכך היתה קביעת המסה שלו דבר שב-אומדן. היא חושבה לאחרונה על-סמך ההפרעה הגראוויטא-ציונית במסלולו של ארוס (ע"ע אסטרואידיים, עמ' 771), ונמצאה גדולה במקצת מן המשוער — 0.056 ממסת הארץ; בהתאם לכך צפיפותו היא 6.2 — גבוהה קצת מזו של הארץ והגבוהה ביותר בין כוכבי-הלכת. בדומה לירח — שלו הוא קרוב בממדיו — לא נמצאו גם בכ"ח סימנים של אטמוספירה, וגם האלבדו (ע"ע) שלו הוא כזה של הירח — 0.07.

כוכב-לכת פנימי מופיע כ"ח לעיני הצופה בו מן הארץ בצורות המתחלפות במחזוריות קבועה במשך שנתו הסינודית — בדומה לצורות-הלבנה. הוא נראה צמוד לשמש

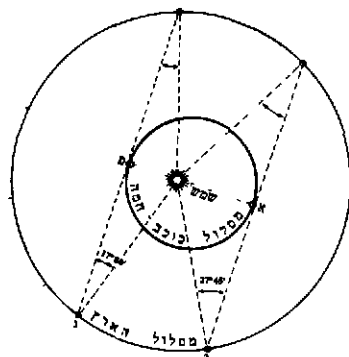

ציור 1 מסלול כוכב-חמה ביחסו לשמש ולמסלול הארץ

פעם לפעם עובר כ"ח לפני גלגל-השמש ומופיע על פני פנקודה כהה; המעברים האחרונים אירעו ב-7.11.1960 וב-8.5.1970, המעבר הבא יהיה ב-9.11.1973.

בגלל קירבתו הזוויתית אל השמש ותנאי-ראייתו הקשים של כ"ח אין הטלסקופ מקנה אלא תמונה מטושטשת ממנו — חלוקה לא-ברורה של שטחים בהירים וכהים. לפיכך לא היתה אפשרות להגיע בתצפית ישירה לקביעה מהימנה של תקופת סיבובו על צירו, ועל-סמך סימני-הכר מדומים — שהוכחו אח"כ כמוטעים — התגבשה בסוף המאה ה-19 הדעה, שזמן מחזורי זה הוא כזמן מחזור הקפתו את השמש, ז"א — שכ"ח מפנה בתמידות את צידו האחד לשמש, בדומה ליחס הירח לכדור-הארץ. מכאן חושבה לאותו צד טמפרטורה גבוהה ביזתו, ולצד השני, השרוי לעולם באפלה — טמפרטורה נמוכה ביותר. כל השיקולים החישוביים האלה הותרו משהו קם ב-1964 קשר-ראדאר בין הארץ ובין כ"ח, ע"י שידור

לשירותי החינוך הרביאות, לבניה מודרנית, לסלילת דרכים וכד'; חלקו נחשב לרכוש הפרטי של השליט ובני-משפחתו ומוחזק בידיהם בבני-קים זרים, וחלקו ניתן בהלואות ובסיוע לי-מדינות אחרות. ב-1961 ייסדה כ"ח — כעשירה שבמדינות הערביות — קרן לפיתוח מדינות ערב, והונה הגיע ב-1966 ל-560 מיליון

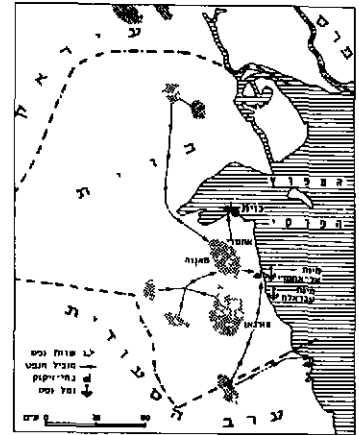

מפת מלחמת ששת-הימים בכווית

דולר. אחרי מלחמת ששת-הימים ביוני 1967 התחייבה כ"ח להעניק לירדן ולמצרים סיוע בסך של יותר מ-150 מיליון דולר. — חלק קטן בלבד של ההכנסות מן הנפט משמש לנסיגות לפתח ענפי-כלכלה אחרים.

תקציבה של ממשלת כ"ח הסתכם ב-1967/8 ב-720 מיליון דולר; יתרונת-ההון שלה הגיעו ב-1967 ל-1,300 מיליון דולר. ההכנסה באה כולה-כמעט מתמלוגי חברות-הנפט; האוכלד-סיה שותררה מתשלום מסים.

היסטוריה. שטחה של כ"ח שנחשב לתחום נידח של חצי-האי ערב, נכבש בידי התורפים באמצע המאה ה-16. בתחילת המאה ה-18 היגרז כמה בתראב מפנים-ערב אל איזור המפרץ הפרסי, ביניהם משפחת א[ל]-סבאה, שראשה היה ב-1756 לשליט המקום ולאבי השושלת המושלת כיום. נמל כ"ח הוקם במחצית הראשונה של המאה ה-18 כמקום-מעבר לסחורות של חברת הודו המזרחית הבריטית לחלב. במחצית השניה של המאה ה-18 סבלה כ"ח מפשיטותיהם של הנהאבים (ע"ע), ונתנה להגנה מפניהם אל חברת הודו המזרחית. להלכה הוסיפה כ"ח להכיר בשלטונו העליון של הסולטאן התורפי, אולם כשביקשו התורפים להפעיל למעשה את שלטונם בכ"ח, חתם השייח' של כ"ח ב-1899 על הסכם עם בריטניה, שהפך את כ"ח למעשה למדינת-חסות בריטית; ב-1914 ניתן לה מעמד זה להלכה. ב-1961 זכתה כ"ח בעצמאות, ושליטה קיבל את התואר אמיר. עיראק ביקשה לספח את שכנתה הקטנה לעצמה, אולם „הליגה הערבית" שיגרה חיל-הירום כדי להגן עליה, ולאחר זמן הסתלקה עיראק מתביעותיה ביחס לכ"ח. — אחרי מלח"ע I היה חלקה הדרומי של כ"ח כלול בתחום „איזור ניטראלי", שחצץ בין כ"ח ובין סעודיה. ב-1967 חולק איזור זה בין שתי המדינות, וכ"ח זכתה בשטח של כ-2,500 קמ"ר ממנו.

על הרפורמה המדינית של כ"ח מ-1961 ואילך — ר' לעיל, עמ' 632. בתירות לאספה הלאומית התקיימו ב-1963 וב-1967. מועצת-שרים קיימת מ-1963 ואילך; רוב חבריה עד היום הם מבני משפחת א[ל]-סבאה השלטת.

H. R. Dickson, *K. and her Neighbours*, 1956; S. Shamma, *K. Today: a Welfare State*, 1963; S. G. Shuber, *The K. Urbanization*, 1964; P. Lienhardt, *K. — A Changing Country* (The Listener, LXXIV, No. 1,904), 1965; G. de Carvalho, *K. — Wealth in the Desert* (Life, 39, No. 7), 1965; R. El Mallakh, *K.*, 1968.

י. קר.

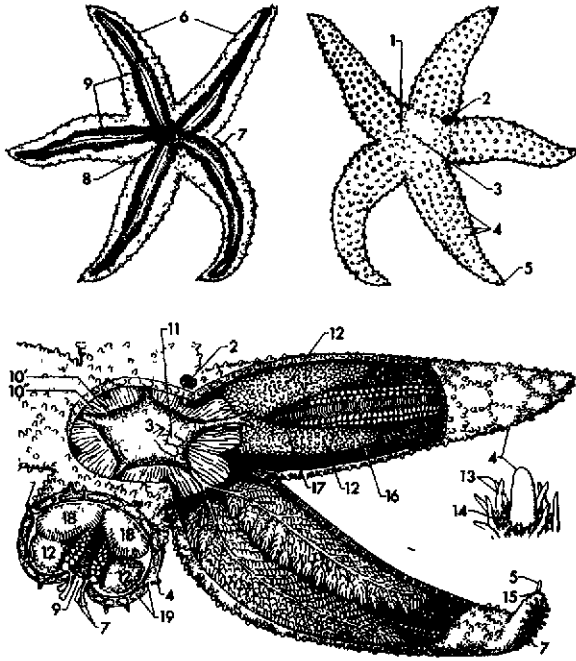

כוכביים (Asterias forbesi). ציור סכמתי-למחצה

למעלה: מימין — הצד העליון; משמאל — הצד התחתון.  
 למטה — מבנה כללי: שלוש זרועות הזרועות; משמאל נראית זרוע אחת  
 בחתך-רוחב; הלוח והחלק העליון של שתי הזרועות הזסורו.  
 1. לוח: 2. לוחית-כברה; 3. פיה-סכבת; 4. קוצים; 5. משש; 6. זרועות;  
 7. רגליים; 8. פה; 9. תעלת מערכת-המים; 10. קיבה, חלק פילורי;  
 10' קיבה, חלק פנימי; 11. שקייה-לחולת; 12. בלוטת-סיון; 13. זימים;  
 14. קוצותים; 15. עינית; 16. חלק הקלום; 17. שרירים; 18. זיוי  
 בלוטת-הפכר; 19. לוחית סירנית

דרמאליות — „זימים” —, היצאות מחלל-הגוף המשני ומש-  
 משות, כנראה, לנשימה ולהפרשה; המון קוצים זעירים —  
 קוצבתים. באותו צד של הגוף מצויים עפר: פיה-סכבת,  
 סמוך ללוח המרכזי, לוחית-כברה ופתחי איברי-המין. מיקומה  
 של לוחית-הכברה מחלק את כהיי לשני חלקים: ימין ושמאל,  
 ומגלה את הסימטריה הדו-צדית הכמוסה שלו. בצדו התחתון  
 של הגוף, במרכז, נמצא הפה. לאורך כל זרוע עוברת, באמצ-  
 עיתה, תעלה, שמשני צדיה שורה ארוכה של קוצים. המסוג-  
 לים להתנועע, להתקרב זה לזה ולחפות עליה; ממרכזו  
 התעלה יוצאות 2-4 שורות של רגליים.

הגוף מכוסה אפידרמיס ריסנית, ומתחתיה — השלד  
 הפנימי המסודר-מאלי, העשוי לוחיות סידניות קשות רב-  
 צורתיות. לכל זרוע מבנה חולייתי — 8 לוחיות המחוברות  
 ביניהן בשרירים חזקים: בצדו התחתון 2 שורות של לוחיות  
 נקובות למעבר רגליהמים, מצדיהן — שורה נוספת, ומעלי-  
 הן בשוליים עוד 2 שורות. מבנה זה מאפשר לכהיי לנוע בכל  
 הכיוונים בעזרת מערכת כליהמים, הבנויה מלוחית-כברה,  
 צינור אבני הסתעפויות לזרועות המסתיימות ברגליים-מים.  
 ברגליהמים שלהם מסוגלים כהיי להלך על-פני שטח אפקי,  
 וגם לטפס על מישורים משופעים, וכן לתפוס את טרפם.  
 מהירות תנועתם — 2.5 מ"מ/דקה בכוכבית הגיבנת (As-  
 terina gibbosa) עד 2 מ"מ/דקה במין Solaster pappuosus.  
 מבחינת מאבנים-התנועה אין כהיי נבדלים משאר קוציי-  
 העור.

מערכת-העיפול כוללת: פה; ושט קצר; קיבה  
 דמויית-שק, שחלקה התחתון הרחב מרופד בדפנות שריריות,  
 שאליהן קשורים 5 זוגות של שרירים מתפוצצים, זוג לכל

קרני-ראדיו אל הכוכב  
 ההחזרתם ממנו לארץ:  
 ע"י מדידת אפקט  
 דופלר (ע"ע) בארכי-  
 הגלים של הקרינה  
 המחזרת הן מצידו  
 של הכוכב שהוא מת-  
 קרב לארץ דרך סיבו-  
 בו, הן מצידו המת-  
 חק ממנה, ניתן לחשב  
 את מהירות הסיבוב,  
 ובניסויים שונים נמ-  
 צאו ערכים של  $59 \pm 3$

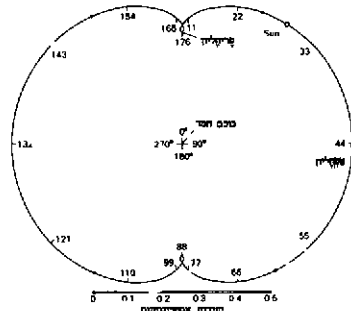

ציור 2 מסלול-השמש המצטייר לעיני  
 הצופה הנמצא על כוכב-חמה כמשך שתי  
 שנותיו הסידריות הזמנים מסומנים ברוו-  
 חים של 11 ימים (ארציים)

ימים. יש יסוד להנחה שהערך הוא 58.65 ימים — בדיוק  $\frac{2}{3}$   
 שנתו הסידרית; לשון אחר: הקולות הנצפים מפל נקודה  
 על-פני כ"ח מתחלפים 3 פעמים בתקופת 2 הקפותיו מסביב  
 לשמש. היממה השמשית על כ"ח נמשכת 176 ימים ארציים,  
 שהם 2 שנותיו הסידריות וכ-  $1\frac{1}{2}$  מחזורים סינודיים שלו.  
 ממימצאים אלה ניתן לחשב — על-סמך הנחות סבירות בדבר  
 המוליכות התרמית בכ"ח — שהטמפרטורות על פני כ"ח נדות  
 במחזוריות קבועה בין  $700^\circ K$  ובין  $150^\circ - 100^\circ K$ . מסלול  
 השמש הנצפה מכ"ח הוא עקום מסובך מאד (ציור 2).

על חשיבות התנועה המסלולית של כ"ח לאימות תורת  
 היחסות — ע"ע יחסות, תורת ה', עמ' 773.

בגלל הקשיים שבתצפיתו לא תפס כ"ח מקום חשוב  
 באמונות ובאגדות הקשורות בכוכבי-הלכת. באסטרו-לוגיה  
 של ימינו היה כ"ח המעורר בעולם ריבות ומדנים, ואיבות  
 ורגנים, ונותן כוח לעשות חיל ולצבור הון, ולכנוס עושר  
 וכבוד וממון... כוכב השכל החכמה, נותן לפתאים ערמה,  
 לנער דעת ומזימה ("כתר מלכות" לרשב"ג). האלכימיה,  
 שהסמיכה לה, שבעת כוכבי-הלכת את "שבע המתכות",  
 זיווגה את כ"ח עם הכספית (הנקראת עדיין היום mercury  
 באנגלית) ונתנה לשניהם את הסימן ☿.

V. A. Firsoff, *The Interior Planets*, 1968; I. I. Shapiro,  
*Radar Observations of the Planets* (Sci. Amer., 219, No.  
 1), 1968, C. Sagan-D. Morrison, *The Planet Mercury*  
 (Sci. J., IV, No. 12), 1968. "חוב", מדע, י"ד, חוב" 1969  
 (2).

מ.

כוכביים (Asteroidea), מחלקת בע"ח חסרי-חוליות מק-  
 ערכת קוציי-העור (ע"ע), הפוללת כ-1,600 מינים  
 ימיים, חיות-בנות (ע"ע אוקיאנוגרפיה, עמ' 133). כהיי  
 הם בעלי סימטריה ראדיאלית, בדמות פוכב. הם חיים על  
 קרקעית הים, מהחוף הרדוד ביותר ועד למעמקים גדולים  
 (פרטי המין Eremicaster pacificus נאספו מעומק של 7,600  
 מ'); רבים מהם חיים בקרקעית חוליית או בוצית ומתחפרים  
 בתוכה, אחרים מצויים רק באיזורים סלעיים או בשוניות-  
 אלמוגים. מליחות המים היא תנאי לקיומם. השיעור האופטי-  
 מאלי של המלח הוא כ-3%. בימים של מליחות ירודה  
 (כגון הים הפאלטי או הים השחור) אין למצוא כהיי.

המבנה גופם של כהיי בנוי מלוח מרכזי דמוי-דיסקית,  
 שממנו יוצאות 5-20 זרועות, ובהן סעיפי מערכת כליהמים,  
 איברי-העיפול והדם, העצבים ואיברי-המין. בשטח החיצון  
 העליון, הקמור, של הגוף בולטים, כבכל קוציי-העור; קוצים  
 סידניים קהים רבים, שהם חלק מהשלד; הרבה בליטות רפות

מסדרה (3): *Asteriidae* תפוצה רחבה ברוב הימים בעולם, באיזורים קרים וחמים. עליהם נמנים המין *Pisaster brevispinus* (גדלו עד 35 ס"מ), המצוי במספר רב בחוף האוקיאנוס השקט של אמריקה; ביס-התיכון נפוץ הכוכב האדום (*Asterias rubens*), בעל 4–9 זרועות; גדלו עד 65 ס"מ, הוא חי מעל קרקע חליל-סלעי עד עומק של 650 מ'; ניזון מבלוטניים ובע"ח אחרים. מינים אחרים ביס-התיכון הם: *Marthasterias glacialis*, בעל 5 זרועות; *Coccardasterias tenuispina*, בעל 7–10 זרועות. משפחת *Brisingiidae* — כוללת 18 סוגים החיים במים עמוקים, מהם: *Odinella* — המדגירה את צאצאיה; *Fryella* — שלה משתייכים כה"י הגדולים בעולם, עד 1 מ'.

וע"ע אוקיאנוגרפיה, עמ' 135/6 — תמ' מס' 16—17; א"י, עמ' 200 — תמ'; שם, עמ' 201 — תמ' מס' 8.

A. M. Clark, *Starfishes and their Relations*, 1962; וע"ע קווצי-עור: ביבליוגרפיה.

ל. פי. מ. ט.

**כֹּכְבֵי-לֶכֶת** (כ"ל), בלועז' פִּלְסִטִּינִים (מיוו *πλανήτες*, משוטט), גרמי-שמים מוצקים (לעתים בעלי מעטפת נוזלית-גאזית), הנעים מסביב לכוכב-שבת (ע"ע כוכבים) בהשפעת הגראויטאציה; במיוחד — השם הניתן לגופים המוצקים הסובבים את השמש, שבכללם גם הארץ (ע"ע), והללו מהווים למעשה את מערכת כה"ל היחידה שעל קיומה ידוע לנו בוודאות. בניגוד לכוכבים, כה"ל הידועים לנו הם גופים בעלי טמפרטורה נמוכה-יחסית, חסרי קרינה (ר' להלן, עמ' 642), ואינם נראים אלא בהיותם מוארים מן השמש.

בתקופה העתיקה יוחד השם כוכבי-לכת (כ"ל) לכל גרמי-שמים הנראה כמשנה את מקומו ביחס למערכת כוכבי-השבת. הגדרה זו משווה לשמש מעמד של כ"ל, והיא וה"ירח אף נחשבו לכה"ל הראשיים. מלבדם היו ידועים כבר בעת העתיקה 5 כ"ל, שלהם יפה שם זה גם במובנו המקובל היום: כוכבי-חמה (ע"ע); זגה (ע"ע); מאדים (ע"ע); צדק (ע"ע); שבתאי (ע"ע) — שהם, ומהלכיהם על פני רקיע-הכוכבים, ניתנים לתצפית בעין הערומה. 3 אחרים: אורנוס (ע"ע); נפטון (ע"ע); פלוטו (ע"ע) — ניתוספו לשורת-כוכבים זו באמצעות תצפיות טלסקופיות מן המאה 18 ואילך (ע"ע אסטרונומיה, עמ' 789–792). 8 אלה, יחד עם הארץ, מהווים את קבוצת כה"ל הראשיים; רובם (פרט לכוכב-חמה וזוגה, וכנראה גם פלוטו), מלווים ירחים (ר' להלן). נוסף עליהם נתגלה מספר רב של כ"ל משניים, שביטים (ע"ע), מטאוריטים (ע"ע) ואסטרואידים (ע"ע), שהם — מבחינת המסה — גופים זעירים בהשוואה לכה"ל הראשיים. על המציאות הטבעית הזאת ניתוספו לאחרונה, כמרפיו מערכת-השמש, לוחניים מלאכותיים וחלליות מעשה-ידי-אדם.

המרחקים בין הגופים המרפויים את מערכת כה"ל הם מסדר-גודל של שניות-אור (בין כ"ל לירחיו), של דקות-אור (בין כ"ל סמוכים זה לזה), או של שעות-אור (בין המרוחקים זה מזה) — ור' להלן, עמ' 640/41; ואילו המרחקים בין הפוכי-בים-שהם, אולי, המרחקים בין מערכות כ"ל שונות-נמדדים בשנות-אור עד רבבות שנות-אור במסגרת גאלאקסיה אחת. לפיכך הכוכבים (פרט לאחוזים יוצאים-מן-הכלל) נראים לנו כנקודות-אור אף בהגדלה טלסקופית קיצונית,

זרוע, וחלקה העליון הקטן, הפילורי, מסתעף ל 5 זוגות זיזים של בלוטות-הכבד, זוג לכל זרוע. הקפרישים מיציי-עפול ומש-משים לאגירת מזון; מן החלק הפילורי נמשכים מעיים קצרים וקטנים, עם שני שקי-חלולות, עד פיה-הטבעת. — כה"י הם טורפים. יש מינים הניזונים בעיקר מחזרתאיים (חזיריות), וכן מאצות חומיות וכד'; ויש אוכלים גם בע"ח רב-תאיים — רכיכות, סרטנים, גם קווצי-עור אחרים, או מלקטים, בעזרת חושים יריים, פירורים אורגאניים; החיים בעומק בולעים בזף. את מזונם מגלים כה"י בעזרת חוש-ריח מפותח. מינים רבים מסוגלים לשלוף את קיבתם דרך הפה ועי"כ לעכל טרף גדול.

מבנה הקלום, מערכת-העצבים, מכאניזם-ההפרשה ודרכי-הרבייה ככה"י — כבכל הקבוצות של מערכת קווצי-העור (ע"ע).

מיון. כמה סדרות של כ"י ידועות רק כמאובנים. ככה"י הקיימים מבחינים 3 סדרות: (1) *Phanerozonia*, (2) *Spi-nulosa*, (3) *Forcipulata*; הן נבדלות זו מזו בהתפתחות לוחיות-שוליים, העוטפות את שפת הזרועות והלוח המרכזי, ובצורת הקוצבתים.

ממשפחות סדרה (1): *Porcellanasteridae* — בורחי-אור; רוב מיניהם חיים באפלה בעומק רב (3,000–8,000 מ'), והחיים במים רדודים אינם פעילים אלא בלילה או בדמדוי-מים. *Astropectenidae* — מיוצגים ביס-התיכון וביס-סוף ע"י כמה מינים החיים על קרקעית חול-טיץ עד עומק של 200 מ'. באיזורים טרופיים ותת-טרופיים נפוצה משפחת *Linckia* *mul-tifora*; מהם מצויים באיזורים אֶלמוגיים-*Linckia* *mul-tifora* — כוכב קטן (עד 30–35 מ"מ), הניזון מחזרתאיים, *Fromia* *ghardaqana*, מתחת לאבנים במים רדודים (גם ביס-סוף); הם מתרבים לרוב ע"י חלוקת הגוף ורגנראציה. באותם איזורים מצויה משפחת *Oreasteridae* — בעלי גוף מורחב וזרועות קצרות; מהם ביס-סוף הרדוד *Culcita* *coriacea*, בעל צורה "לחמית" מגושמת ו-*Pentaceraster* *mammillatus*, בעל גבשושיות רבות על גופו. לאחרונה נתגלה ביס-סוף הפוכב *Choriaster* *granulatus*, שהיה ידוע קודם לכן רק מימי דרום-מזרח אסיה; הוא פעיל בלילות או בדמדומים ומצוי בעומק של 8–15 מ'. מיני משפחת *Goniasteridae* רזבם בעלי צורה מחומשת וצבעוניים; מהם מצוי ביס-התיכון, עד עומק של 100 מ', *Ceramaster* *placenta*, שגדלו עד 10 ס"מ.

מסדרה (2): המינים פוכבית גיבנת (*Asterina* *gibbosa*) ו-*A. burtoni*, ממשפחת *Asterinidae*, מופיעים במים רדודים של ים-התיכון וים-סוף, צמודים מתחת לאבנים; גדלם עד 4–5 ס"מ. לרובם 5 זרועות, אבל אחרי חלוקת הגוף ברבייה התחדשותו מופיעים פרטים בעלי מספר רב-יותר של זרועות. משפחת *Acanthasteridae* כוללת כ"י טרופיים, המיוצגים ביס-סוף ע"י *Acanthaster* *planci*, שגדלו עד 40 ס"מ וגופו מכוסה קוצים חזקים המכילים ארס, הוא אחד המינים הגדלים בחוף א"י; פעיל בלילה, ניזון מהשכבה הרפה של אֶלמוגים-אבן; התרבותו העצומה באוקיאנוס השקט בשנים האחרונות גרמה להשמדת שוניות-אֶלמוגים באיזור איי פאלאו וגואם וליד חופי אוסטרליה. מיני משפחת *Solasteridae* חיים באיזור הקוטב במים קרים, והם מרובי זרועות; המין שמשוף (*Solaster* *pappuosus*), שגדלו עד 35 ס"מ, נפוץ עד לעומק של 1,200 מ'.

ציה — לא בשדה-הכוכב של השמש בלבד אלא גם במשיכה ההרדית בין כיה"ל. בדרך זו אף אפשר היה לגלות בדרך החי-שוב את מציאותם של כיה"ל נוספים: של נפטון — על-סמך ההפרעות שהוא גורם למסלולו של אוראנוס, ושל פלוטו — על-סמך ההפרעות הנגרמות למסלולו של נפטון, עוד לפני גילויים של כיה"ל אלה בתצפית. ההפרעות הנראות במהלכו של כוכב-חמה (ע"ע) נתפרשו אף הן זמן-מה כביטוי להשפעת כ"ל משוער, שמסלולו נמצא בין זה של כוכב-חמה ובין השמש; אולם כוכב זה לא נמצא, ובעיית ההפרעה במהלכו של כוכב-חמה נפתרה ע"י התיקון שהכניסה תורת היחסות (ע"ע יחסות, תורת ה-, עמ' 773) בתורת הגרא-ויטאציה.

הממדים, הצורה והאספקט של מסלול כ"ל, וכן מקומו של הכוכב במסלולו ברגע מסויים, מוגדרים ב6 ערכים כמותיים, המכונים האלמנטים של כה"ל:

- (1) המרחק הממוצע = אורך מחצית הציר הראשי (a); הוא קובע את גודל המסלול, ועל-סמך חוק-קפלר השלישי — גם את אורך המחזור, או זמן-ההקפה (P).
- (2) האקסצנטריות (e) = יחס מרחק השמש ממרכז האליפסה למרחק הממוצע; הוא מגדיר את צורת המסלול.
- (3) הנטייה (i) = הזווית בין מישור-המסלול למישור-המילקה (מישור מסלול-הארץ).
- (4) אורך הקשר העולה (Ω) = הפיתון — ביחס לשמש — של נקודת-המסלול שבה כה"ל חוצה את המילקה מדרום לצפון; הוא קובע את האספקט של המסלול.
- (5) אורך הפריהליון (ω); הוא מגדיר את כיוון הציר הראשי במישור-המסלול.
- (6) האורך (L) של כה"ל בזמן (T) של מעברו בפרי-הליון.

מרחקי כיה"ל. על-סמך חוק-קפלר השלישי ניתן לחשב את המרחקים היחסיים של כל כיה"ל מן השמש — מתוך ידיעת מחזוריהם — וקביעת הגודל של אחד מהם בדרך מן הדרכים מאפשרת את חישוב הגודל המוחלט של כל המרחקים. כבר אריסטרכוס (ע"ע) וארטוטנס (ע"ע) ניסו לקבוע את היחס בין המרחקים ארץ-ירח וארץ-שמש במדידת טריגונומטריות ולהעמידם אח"כ על ערכים מחולטים ע"י מדידת פאראלאכסות (ע"ע אסטרונומיה, עמ' 782/3, 792). הם לא הצליחו בכך לגבי המרחק ארץ-שמש משום שחסרה להם היכולת הטכנית למדידת זוויות קטנות בדיוק

ואילו את כיה"ל ניתן לראות אף בהגדלה מתונה כדי-סקיות בעלות קוטר חזותי הניתן למדידה.

בתולדות המדע (ע"ע, עמ' 308—311), במשך תקופות ארוכות, נודעה חשיבות מכרעת לדרכי חישוב תנועתיהם של "שבעת כיה"ל" — ז"א, לאמיתר-של-דבר, של 5 כיה"ל הראשונים ושל הארץ (יחד עם הירח המקיף אותה) — לגבי התפתחות תמונת-העולם בחשיבת האדם. עד המחצית השנייה של המאה ה18 לא היתה האסטרונומיה (ע"ע, עמ' 778—788; וע"ע ארץ, עמ' 1047—1053) ביסודה אלא מחקר מערכת השמש-וכיה"ל בלבד. המפנה שנגרם ע"י קופרניקוס (ע"ע) — בהוכיחו שמערכת כיה"ל היא הליוצנטרית ולא גאוצנטרית — הביא לא רק לדחיקת דמות-העולם האריסטוטלית-תלמית, אלא גרר גם שיחור ממושג-ייסוד של פסיקה מוטעית, שחסמו את התקדמות המדעים המדויקים עד תחילת המאה ה17: ראיית גרמי-השמים כשייכים ל"יסוד החמישי", שבו טבועה תכונת "התנועה המושלמת" — התנועה במסלול מעגלי. תצפיותיו של טיכו ברהה (ע"ע) הביאו להחקמות בהכרת תנועותיהם של כיה"ל מצבר למה שקבעו הקדמונים, אולם את המסקנה המקרעת המתחייבת מהן לא הסיק אלא קפלר (ע"ע). שניסח את 3 חוקי-הייסוד של התנועה הפלאנטארית:

- (1) חוק-המסלול — מסלולו של כל כ"ל הוא אליפסה, שבאחד ממוקדיה נמצאת השמש;
- (2) חוקי-השטחים — הקר-המנוחה של כה"ל במסלולו זה מכסה שטחים שווים בפרקי-זמן שווים, ז"א — התנועה היא מהירה ככל שכה"ל מתקרב לשמש (לפריהליון) ואטית יותר ככל שהוא מתרחק ממנה (בכיוון לאפליון);
- (3) החוק ההארמוני — ריבועי זמני-ההקפות של כיה"ל פרופורציוניים למעוקבים של ממוצעי מרחקיהם מן השמש. עד כאן לא היתה תורת תנועת כיה"ל — הן האריסטוטלית-תלמית, הן הקופרניקנית-קפלרית — אלא קינמאטיקה טהורה. ניוטון (ע"ע) הפך אותה לתורה דינאמית על רקע תורת הגרביטציה (ע"ע): מבחינה לוגית-מאתמאטית מסתכמים 3 חוקי-קפלר בחוק-הגראוויטאציה, או ניתן לגזור את שלושת החוקים מחוק-הגראוויטאציה. בזה הושלמה ביסודה תורת התנועה הפלאנטארית; הסטיות המתגלות במסלולי כיה"ל מן המסלולים המחושבים לפי חוקי-קפלר מתפרשות יפה כשמתחשבים — בהפעלת חוק-הגראוויטא-

טבלת כוכבי-הלכת

מחזור הסיבוב על הציר	נטיית מישור-המשוה למישור-המסלול	צפיפות	מסה (במסות- הארץ)	פיחוס	קוטר- המשוה ק"מ	מחזור מסביב לשמש	נטיית המסלול למילקה	מרחק ממוצע מן השמש		כוכב-לכת וסימנו	
								ק"מ × 10 <sup>6</sup>	י"א		
58.66 <sup>d</sup>	7°	5.6	0.054	0	4,840	87.97 <sup>d</sup>	7°0'	0.206	57.9	0.39	כוכב-חמה ☿
-243.2 <sup>d</sup>	?	5.1	0.081	0	12,300	224.70 <sup>d</sup>	3°24'	0.007	108.2	0.72	נוגה ♀
23 <sup>b</sup> 56 <sup>m</sup>	23.4°	5.5	1	1/297	12,756	365.25 <sup>d</sup>	0	0.017	149.6	1	ארץ ☿
24 <sup>b</sup> 37 <sup>m</sup>	25.2°	4.0	0.107	1/192	6,790	1.88 <sup>a</sup>	1°51'	0.093	227.9	1.52	מאדים ♂
9 <sup>b</sup> 50 <sup>m</sup>	3.1°	1.3	319.89	1/15	142,800	11.86 <sup>a</sup>	1°18'	0.048	778.3	5.20	צדק ♃
10 <sup>b</sup> 02 <sup>m</sup>	26.8°	0.7	95.14	1/9.5	119,300	29.46 <sup>a</sup>	2°29'	0.053	1,427.0	9.54	שבתאי ♄
10 <sup>b</sup> 4 <sup>b</sup>	98°	1.3	14.52	1/14	47,100	84.01 <sup>a</sup>	46'	0.051	2,869.6	19.19	אוראנוס ♅
15.8 <sup>b</sup>	29°	2.2	17.46	1/40	44,800	164.80 <sup>a</sup>	1°46'	0.004	4,496.7	30.07	נפטון ♆
6 <sup>b</sup> 5 <sup>b</sup>	?	?	0.1	?	5,900	248.43 <sup>a</sup>	17°9'	0.251	8,900	39.52	פלוטו ♇

י"א = יחידות אסטרונומיות  
a = שנה; d = יום; h = שעה; m = דקה

מספיק. משפותחו אמצעי התצפית המדידה הנאותים בעת החדשה, חושב מרחק הארץ מן השמש בקירוב רב, ועל-פיו חושבו מרחקי שאר כיה"ל. בראשית המאה ה-20 שופר החישוב על-סמך תצפית ומדידה פאראלאכסית של כ"ל משני — האסטרואידי ארוס — בהיותו בקרבת פדור-הארץ (ע"ע אסטרואידיים, עמ' 771). היום מחושבים המרחקים בדיוק רב בשיטת ראדאר — מודדת פרקהומון החולף מעת שיזורם של גלי-ראדיו עד לזמן קליטת ההדים המוחזרים מכה"ל נוגה.

ב-1772 פירסם י. א. בודה (J. E. Bode) נוסחה אמפירית, שפותחה ע"י י. ד. טיציוס (J. D. Titius), המבטאת את מרחקי כיה"ל מן השמש: המרחק של כ"ל (מבין כיה"ל שהיו ידועים בשעתו), ביחידות אסטרונומיות, מובע בקירוב טוב בנוסחה  $R_n = 0.4 + 0.3 \times 2^n$ , כאשר לגבי כוכב-חמה  $n = -\infty$  ( $2^0 = 1$ ), לגבי נוגה  $n = 0$ , לגבי הארץ  $n = 1$ , לגבי מאדים  $n = 2$ , לגבי צדק  $n = 4$ , לגבי שבתאי  $n = 5$ . משנתגלה אוראנוס ב-1781, נמצא שהצבת  $n = 6$  בנוסחה בודה-טיציוס מביאה לגביו לתוצאה המדויקת עד כדי 2%; ולא-זר-בלבד, אלא שנתברר שהערך המתקבל עבור  $n = 3$  (שהיה מקום ריק בטור כיה"ל שהיו ידועים עד אז) תואם במידה רבה את המרחק הממוצע של האסטרואידיים, שהתחילו להתגלות החל מראשית המאה ה-19. אולם עם גילויים של כיה"ל נפטון (באמצע המאה ה-19) ופלוטו (בראשית המאה ה-20) פחתה החשיבות שיוחסו לנוסחה אמפירית זו, משום שמרחקיהם לא נמצאו תואמים את השיעורים המחושבים (הערך המחושב לפי  $n = 7$  אינו תואם את נפטון, אלא דווקא [בקירוב] את פלוטו). כמרכן לא נמצא לנוסחה זו ביסוס עיוני, אף שנחקרה ע"י מדענים רבים, ביניהם לאחרונה ע"י ק. פ. פון ויצוקר (ע"ע). ב-1917 הוצעה נוסחה — אף היא אמפירית-בלבד — שלפיה  $R_n = 1.53^{n-2}$  (כאשר הטור  $n = 0, 1, 2, \dots$  מקביל, בהתאמה, לשורה כוכב-חמה, נוגה, ארץ וכ"ל). נעשה ניסיון לסכם את כל הנוסחות האמפיריות בביטוי  $a + bc^n$ , שממנו מתקבל, שיחס המרחקים של שני כ"ל עוקבים מהקפו של כדור שמרכזו השמש ( $a =$  רדיוס מסלולו של כוכב-חמה). הוא גדול קבוע.

מישוריהם של מסלולי רוב כיה"ל קרובים למישור-המילקה, ונטייתיהם נעות בתחום של  $1-2^\circ$ . יוצאים מכלל זה כוכב-חמה, בעל הערך  $i = 7^\circ$ , וביותר — פלוטו, שלגביו

טבלת בודה-טיציוס  
מרחקי כוכבי-הלכת מן השמש  
(ביחידות אסטרונומיות)

n	מרחק ממוצע		כוכב-הלכת
	מחושב	בפועל	
$-\infty$	0.4	0.39	כוכב-חמה
0	0.7	0.72	נוגה
1	1.0	1.00	ארץ
2	1.6	1.52	מאדים
3	2.8	2.80	קרוס
4	5.2	5.20	צדק
5	10.0	9.54	שבתאי
6	19.6	19.19	אוראנוס
7	38.8	30.07	נפטון
8	77.2	39.52	פלוטו

$i = 17^\circ$ . האפסצנטריות של מסלולי רוב כיה"ל היא קטנה — בדומה לזו של הארץ — מסדר-הגודל של  $e = 0.01$ ; גם פאן החריגים הם שני כיה"ל הקיצונים במקרכת — הפנימי והחיצון: כוכב-חמה ( $e = 0.20$ ) ופלוטו ( $e = 0.25$ ). הפריהליון נמצא מפנים למסלול נפטון, ובמידה מסוימת — גם מאדים ( $e = 0.1$ ).

הגודל, המסה והצפיפות. קטרי כיה"ל ומפאן גם נפחיהם — מחושבים מתוך מדידה ישירה של גדלם הזוויתי וידיעת מרחקיהם. הקטרים של פדור-הארץ, נוגה ומאדים נמדדו בדיוק נמרץ באמצעות לוויני-מחקר. מתוך השוואת הערכים שהושגו בדרך זו עם ערכים אחרים שהם תוצאה של מדידות בשיטת ראדאר (כשהקרניים מוחזרות מחומר מוצק בעיקר) ניתן להבחין בין הקוטר הכללי של כה"ל, שבו נכלל גם עובי האטמוספירה שלו, ובין הקוטר של חלקו המוצק בלבד, או ניתן לדעת שכה"ל הוא חסר אטמוספירה. — המסה של כ"ל, שלו מתלחים ירחים, ניתנת לחישוב על-סמך חוק-הגראויטאציה, אם ניתן למדוד את מרחק הירחים מן הכוכב המרכזי של מערכתם ולעקוב אחרי תנועותיהם. חישוב המסות של כ"ל חסרי ירחים מבוסס על ניתוח שיעורי סטיות-המסלול שהם גורמים לכי"ל או לשביטים העוברים בקירבתם. — מידיעת המסה והקוטר ניתן לחשב את ערך הגראויטאציה על פני כה"ל, וכן את צפיפותו.

נוסף על תנועתו מסביב לשמש (מחזורי „השנתי“), כל כ"ל — בדומה לארץ — סובב על צירו (מחזורי „היומי“), שהוא בדרך-כלל משופע לניצב למישור-מסלולו. כיוון הסיבובים של רוב כיה"ל הוא כזה של סיבוב הארץ (על החריגים — ר' להלן); מהירות הסיבוב וערך שיפוע-הציר מיוחדים לכל כ"ל. אפשר לקבוע את מהירות-הסיבוב ואת כיוון הציר של כ"ל בתצפית ישירה, אם ניתן להבחין על פניו סימנים בולטים (כגון במאדים ובצדק). במקרים אחרים (כגון בנוגה, המכוסה כולו שכבה חד-גונית של עננים) מדידת מהירות הסיבוב נעשית היום בשיטת השימוש בעקרון של דופלר (ע"ע) — קביעת הזזת אורך-הגל בקרינה המשודרת לכה"ל המסתובב, שהיא מוחזרת באורך-גל מארך משוליו המתרחקים מן הארץ ובאורך-גל מקוצר משוליו המתקרבים אליה.

טווח ערכי „אורך-היום“ של כ"ל שונים הוא רחב —  $\frac{1}{2}$  יום שעות (לצדק) עד 243 ימים (ארציים) (לנוגה). מבחינת הסיבוב נוגה הוא יוצא-דופן — סיבובו הוא ממורח למערב, בהיפוך לזה של שאר כל כיה"ל; ולא-זר-בלבד אלא ש„יומרי“ ארוך מ„שנתרי“. גם כיוון סיבובו של אוראנוס הוא הפוך, אלא שפאן ההיפוך הוא ביטוי לנטיה המופלגת ( $98^\circ$ ) של מישור-המשוה של כ"ל זה כלפי מישור-מסלולו.

ידיעות בדבר טיבם של כיה"ל והתנאים הפיסיקאליים הקיימים על פניהם, נרכשו בשיטות שונות של תצפית ומדידה. ידוע שהקרינה הנובעת מכי"ל מקורה אינו אלא בקרינת השמש עליהם, והיא כוללת שני מרכיבים: (1) אור-השמש המוחזר, בעיקר בתחום הנראה; ערכי האלבדו (ע"ע) גבוהים-יחסית (0.56—0.73) בכי"ל בעלי מעטפת-עננים צפופה (נוגה, צדק, שבתאי, אוראנוס, נפטון; בארץ — 0.44), ואילו במאדים, בעל האטמוספירה הדלילה, האלבדו הוא 0.15 (השר' הערך 0.07 בירח [ע"ע] חסר-האטמוספירה). (2) קרינת-חום, הנובעת מן הפליטה האפיינית לטמפרטורה

החיצונים מבחינת המרחק מן השמש: בקבוצה הראשונה כלולים כוכב-חמה, נוגה, הארץ ומאדים; בשניה — צדק, שבתאי, אוראנוס ונפטון, ובין שתי הקבוצות מפרידה החגרה של האסטרואידים (פלוטו הוא יוצא-דופן [השר לעיל, עמ' 641/2] גם מבחינת חלוקה זו). כיה"ל הפנימיים הם „דמויי-ארץ“: הם קטנים-יחסית; ממדיהם, מסותיהם וצפי-פיותיהם הם מסדר-הגדול של הערכים הארציים (הארץ היא הגדול וכוכב-חמה הוא הקטן שבהם); „ימיהם“ של כוכבי-חמה ונוגה הם ארוכים מאד, ושל הארץ ומאדים — נמשכים 24 שעות. לעומתם 4 כיה"ל החיצונים הם ענקים, שקטרי-הם גדולים מקוטר כדור-הארץ פי 4–10, ו"א — נפחיהם גדולים מנפח כדור-הארץ פי 2–3 סדרי-גדול; צפיפותיהם נמוכות בהרבה מאלה של כיה"ל הפנימיים (הצפיפות ה-ממוצעת של שבתאי קטנה מזו של המים), ואעפ"כ — בגלל נפחיהם הגדולים — מסותיהם גדולות בהרבה ממסת הארץ. למעלה מ-70% של כל חומר מערכת כיה"ל (שמחוץ לשמש) מרוכזים בצדק, למעלה מ-20% — בשבתאי; חלקה של הארץ בחומר הפלאנטארי אינו אלא כ-1/4. סיבוביהם-על-צירם של כיה"ל הגדולים מהירים מאד וגרמו לפיחוסם הניכר, ואילו בכיה"ל הפנימיים התקצרות הקוטר הקטבי לעומת המשווני מועטת. מיעוט צפיפותם הממוצעת של הענקים מוסבר ע"י העובדה, שחלק גדול (אולי עיקרו) של נפחם תפוס ע"י אטמוספירה של גז דחוס, שלעומתה האטמוספירה של כיה"ל הפנימיים דקות ודלילות-יחסית (כוכב-חמה חסר אטמוספירה); גם ההרכב של אטמוספירות כיה"ל החיצונים שונה לחלוטין מזה של אטמוספירות הפנימיים. נוסף על כך, כיה"ל הפנימיים הם דלי ירחים: כוכב-חמה ונוגה חסרי ירחים, לארץ ירח אחד, למאדים — שנים; ואילו הענקים החיצונים מרובי-ירחים (עד תריסר), ול-שבתאי אף מערכת-טבעות. — ידיעותינו על פלוטו הקטן עדיין מועטות. — על האסטרואידים — ע"ע.

התאוריות השונות בדבר התהוותה של מערכת כיה"ל משולבות בתאוריות בדבר התהוותה והתפתחותה של השמש ובתפיסות קוסמולוגיות שונות, השנויות במחלוקת החוקרים (ע"ע כוכבים, עמ' 678–682; שמש: מערכת ה-;

של כה"ל; היא מתרכזת בעיקר בתחום האינפרא-אדום הרחוק, ומדידתה משמשת לקביעת הטמפרטורה של כה"ל, בהתאם לחוקי סטפאן-בולצמאן וויין (ע"ע חם; טמפרטורה). — מחקר ספקטרוסקופי של פסי-הבליעה (ע"ע ספקטרום) המרפיעים באור-השמש המוחזר מכ"ל, מאפשר את הכרת ההרכב הכימי של אטמוספירות הכוכב. המרפיבים העיקריים שנתגלו באטמוספירות כיה"ל, במצבי-צבירה שונים, הם: פחמן דו-חמצני, מים, חנקן, מימן, הליום, מתאן ואמוניה; חמצן — בכמות ניפרת — מצוי באטמוספירות כדור-הארץ בלבד. ניתן להסביר את מצויאתן של אטמוספירות כיה"ל מסויימים ואת חסרונן באחרים מתוך חישוב המהירות המולקולארית הממוצעת (בטמפרטורה השוררת על-פני כה"ל) של הגזים בהשוואה למהירות-ההימלטות (ע"ע חלל, סיסה אל ה-, עמ' 513) האפיינית לכוכב: אם המהירות הממוצעת משתווה למהירות-ההימלטות או עולה עליה, הגז האטמוספירי משתחרר מן המשיכה הגראוויטאציונית של הכוכב. על-פני כדור-הארץ המהירות המולקולארית הממוצעת של מרפיבי האוויר קטנה בהרבה ממהירות-ההימלטות, ולעומתה, ערך מהירות-ההימלטות על הירח נמוך עד כדי כך שאין אטמוספירה יכולה להישמר על פניו, והוא הדין בכוכב-חמה, וכנראה גם בפלוטו (שבז, אולי, הטמפרטורה נמוכה מנקודות-הקיפאון של הגזים). הטמפרטורות הנמוכות האפייניות לכיה"ל הגדולים, צדק ושבתאי, מאפשרות גם לאטמוספירה המכילה גזים בעלי משקל מולקולארי נמוך להיות צמודה להם.

לאחר הפרדת הדיון באסטרואידים מזה שב 9 כיה"ל הראשיים, ניתן למיין את האחרונים ע"פ קני-מידה אסטרו-נומיים ופיסיקאליים-כימיים שונים. מנקודת-מבט של הצורפה מן הארץ — כוכב-חמה ונוגה הם כיה"ל „פנימיים“ (ביחס למסלול-הארץ) ושאר כיה"ל — „חיצוניים“. הראשונים נראים תמיד קרובים לשמש (עד לזווית חזותית מא-כסימאלית מסויימת), הם עשויים להימצא בהתקבצות עמה, אך לעולם לא בהתנגדות לה; ואילו שאר כיה"ל עשויים להימצא בזמנים שונים בכל חלק בשמים שבסביבות המיל-קה. מהותית ומשמעותית יותר היא החלוקה לכיה"ל פנימיים



השמש וכוכבי-הלכת: גרמיהם היחסיים

ניתנים לחישוב. מן החוק השלישי מתחייב קשר בין 7 גדלים: מרחק כ"ל מן השמש ( $R_s$ ) ומרחק הלוחין מכה"ל ( $R_p$ ); זמן המחזור של כה"ל מסביב לשמש ( $T_s$ ) וזמן מחזור הלוחין מסביב לכה"ל ( $T_p$ ); מסות השמש ( $M_s$ ), כה"ל ( $M_p$ ) והלוחין ( $m$ ):

$$\left(\frac{R_s}{R_p}\right)^3 \cdot \left(\frac{T_p}{T_s}\right)^2 = \frac{M_s + M_p}{M_p + m} \approx \frac{M_s}{M_p}$$

הפשוט מתאפשר, משום ש  $M_p$  קטן מאד ביחס ל  $M_s$ , ומ קטן מאד ביחס ל  $M_p$ . מדידת  $R_s$ ,  $R_p$ ,  $T_s$  ו  $T_p$  בדרך התצפית מאפשרת, איפוא, את חישוב היחס שבין מסת השמש למסת כה"ל. משום-כך היתה שיטה זו אמצעי בעל חשיבות ראשונה-במעלה לקביעת מסותיהם של כה"ל.

מסלולי הירחים הם אליפטות, מהן מעגליות-כמעט, ומהן בעלות אפסצנטריות גדולה, במקרים אחדים — גדולה מאד. גם מבחינת נטיית מישור-מסלולם לפני ציר פוכב-האם וכיוון הקפותיהם קיימים הבדלים גדולים בין הירחים: רובם, וביי-חוד הגדולים, נעים במישור-המשוואה של כה"ל, או בנטייה מועטת או מתונה כלפיו. ובכיוון סיבובו על צירו; אולם אחדים מן הירחים הקטנים והמרוחקים מכה"ל שלהם ציריהם נוטים למישור-המשוואה שלו בשיעור העולה בהרבה על  $90^\circ$ , וכיוון תנועתם הפוך לכיוון סיבובו. ירחי-אוראנוס נעים בכיוון סיבובו של אוראנוס, אלא שכיוון זה עצמו מהופך לכיוון סיבוביהם של כה"ל האחרים במערכת-השמש. לכה"ל מרובי הלוחינים — צדק, שבתאי ואוראנוס — ניתן להתאים נוסחה, הדומה בעקרונותיה לנוסחת-בודה, לקביעת יחס מספרי פשוט בין המרחקים הממוצעים של הלוחינים השונים מפוכב-האם. יש מייחסים משמעות פסי-קאלית לקשרים חישוביים הקיימים בין זמני המחזורים של לוחיני כ"ל אלה; הם סוכמו ב 1970 בנוסחה:

$$N_1 + N_{1+2} = (1 + m_1 b_k)(N_{1+1} + N_{1+3})$$

( $N_1, N_{1+1}, \dots, N_{1+3}$ ) — מהירויות הסיבובים של הלוחינים מן הלוחין  $i$  ואילך,  $m_1$  — מספר שלם קטן,  $b_k$  — קבוע אפייני לכוכב-האם ותלוי בצפיפותו).

מרחקי הלוחינים מפוכב-האם מוגבלים בהכרח בתחום שבין שני ערכים: המרחק המזערי האפשרי הוא 2.44 ראדיוסים של כוכב-האם (חוק-רוש [Roche]), לפי שהחישוב נותן שבמרחק קטן מזה לא יתקיים הלוחין בשלמותו, אלא יתפרק; המרחק המינימלי נקבע ע"פ יחס-הגומלין שבין השפעות שדות-הגראוויטאציה של השמש ושל פוכב-האם. הירחים  $V$  (במרחק 2.52 ראדיוסים ממרכז צדק), פובוס (במרחק של 2.79 ראדיוסים של מאדים) ויאנוס (במרחק של 3.11 ראדיוסים של שבתאי) קרובים לגבול-רוש; הלוחין המרוחק ביותר מפוכב-האם במערכת-השמש הוא הירח IX של צדק, שמרחקו ממרכז-צדק הוא כ  $\frac{3}{5}$  המרחק של כוכב-חמה מן השמש.

מחזורי הקפותיהם של הירחים נעים בין משך-זמן של שעות אחדות (ירח של מאדים, הקרוב אליו) לבין יותר משנתיים (הרחוק בין ירחי-צדק).

גודל מסה וצפיפות. קשה היא קביעה מדויקת של קטרים של הירחים — כגופים קטנים-יחסית במרחקים גדולים מן הארץ. קביעה מיקרומטרית ישירה נעשתה רק בגדרי לים שביניהם, ושיעור דיוקה הוא בגבולות של 10%—15. הערכים לגבי הירחים הקטנים הם אומדנות על סמך השערות

קוסמולוגיה). לפי שעה אין בידנו תאוריה שיש בה כדי הסברת כל העובדות הנידונות באופן המניח את דעתם של כל החוקרים, ואפילו לא של רובם. בתאוריה בדבר התהוותה של מערכת כה"ל קשור מתן התשובה על השאלה אם מציאותה של מערכת כזאת מסביב לכוכב היא תופעה שכיחה בקוסמוס, או אם היא נדירה, או אם מערכת כה"ל שלנו היא מציאות יחידה במינה, והתהוותה — מקרה שהישגותו בזמן שאינו אינסופי אינה מסתברת. לפי שעה בעיה זו היא נושא לעיון בלבד, מאחר שאפילו נמצאת מערכת כ"ל מסביב לאחד הכוכבים — אין בידנו אמצעים לגלותה בדרך התצפית הישירה. אולם יש סבורים שנמצאו עדויות עקיפות למציאות זו: במסלולים האליפטיים של מרכיבי מערכות מסוימות של כוכבים-כפולים (ע"ע פוכבים, עמ' 671—673) נתגלו הפרעות, שאותן מציגים כהשפעותיהם של מרכיבים משניים, נעלמים — ז"א לא-מאירים — ובעלי מסה קטנה-יחסית; לשון אחר — כוכבי-לכת.

שאלה נוספת, שנידונה הרבה בהגות, במחקר המדעי וגם בספרות הדמיונית, היא — אם כדור-הארץ הוא כה"ל היחיד במערכתנו שעליו קיימים חיים. עד עתה לא נמצא רמז לקיומם של חיים על כ"ל אחר, ולפי ידיעותינו על התנאים הפיסיקאליים והכימיים בכה"ל האחרים רחוקה האפשרות שהם מאכסנים "חיים" — בקשמעות שאנו מייחסים למינח זה.

לוחיני כה"ל — ירחים. כשם שהשמש מוקפת מערכת של כ"ל שהם לוחיניה בתוקף הגראוויטאציה, אף רובם של כה"ל מוקפים מערכות של לוחינים, בעלות ירח אחד או ירחים אחדים, שלגביהם כה"ל משמש מרכז-מישיכה. לפנים היה הירח (ע"ע), המתלווה לארץ, הלוחין היחיד שהיה ידוע במערכת-השמש; כשנתגלו האחרים — נקראו, בדומה לו, ירחים.

מיד עם המצאת הטלסקופ הפעלתו כלפי גרמי-השמים גילה גליליי (ע"ע), בין ה 9 ל 13 ביאנואר 1610, את ארבעת ירחי-צדק הגדולים וצפה בתנועתם מסביב לכה"ל; הוא הכיר שבוה עלתה בידו סתירה מוחשית של הנחת-היסוד של תמונת-העולם האריסטוטלית-תלמית: שהארץ היא המרכז שכל גרמי-השמים מקיפים אותו. באותם ימים עצמם ראה גם האסטרונום הגרמני סימון מיר [מארוס] (1570—1624) את ירחי-צדק, אלא שהוא לא תפס מיד את משמעות תצפיתו. ב 1655 גילה הוינגס (ע"ע) את הגדול שבין ירחי-שבתאי — את טיטאן, וארבעה ירחי-שבתאי נוספים נמצאו ע"י ג. ד. קסיני (ע"ע) בין 1674 ל 1684. פ. ו. הרשל (ע"ע) גילה בין 1787 ל 1789 עוד שנים מירחי-שבתאי, וכן שנים מירחי-אוראנוס. עם שיכלול המערכות הטלסקופיות נתגלו במרוצת המאות ה 19—20 ירחים נוספים של רוב כה"ל; התגלית האחרונה-בזמן היתה זו של ירח קטן של שבתאי ב 1967. רק כוכב-חמה, נוגה ופלוטו הם חסרי לוחינים. — רוב הירחים נקראו ע"ש דמויות מן המיתולוגיה היוונית, שלהן יחס לאל שעל שמו נקרא כה"ל, או ע"ש דמויות אגדיות; אחדים (ירחי-צדק הקטנים) צויינו במספרים (רומיים) בלבד, לפי סדר גילויים.

מרחקי הירחים מפוכב-האם וזמני-מחזוריהם. הלוחינים נעים מסביב לכה"ל שלהם, בשדה-הגראוויטאציה שלו ובהשפעת הכוח הגראוויטאציוני עליהם. משום-כך חלים עליהם חוקי-קפלר (ר' לעיל), ומסלוליהם

מסדר-הגודל של  $10^{-2}$ , ואילו לגבי שאר הירחים הגדולים היחס הוא מסדר-הגודל של  $10^{-4}$ , ולגבי הקטנים — של  $10^{-7}$  ולמטה מזה.

אטמוספירות. לטיטאן אטמוספירה שעיקרה מתאן, ולחצה על פני-הלווין הוא כאטמוספירה הארצית. על סמך ערך האלבוד של טיטאן משערים, שפניו הם מים או אמוניה קפואים או מתאן מעובה. התצפיות בירחים הגדולים של צדק, וכן בטריטון, עדיין לא איפשרו להכריע במחלוקת החוקרים בדבר מציאותן של אטמוספירות בלווינים אלה. על סמך ערכי האלבוד של ירחי-צדק משערים שפניהם מכויסים שלג מעורב באבק. — אשר ללווינים הקטנים של כיה"ל, ראי הוא שאין הם מסוגלים להחזיק אטמוספירה על פניהם. התאוריות השונות בדבר התהוותם של הירחים קשורות בתאוריות בדבר התהוותה של מערכת השמש-וכיה"ל כולה (ר' לעיל, עמ' 644/5) ומתייחסות אל תאוריות אלו. — ניתן

סבירות; גם המסות של הירחים אינן ניתנות להיקבע אלא בקירוב, בחישובים מסובכים על סמך ההפרעות ההדדיות במהלכיהם.

גנימד וקליסטו (צדק), טריטון (נפטון), טיטן (שבתאי), יו ואירופה (צדק) הם הגדולים שבלוויני מערכת-השמש. הראדיוסים של 4 הראשונים (אולי גם זה של החמישי) עולים בגדלם על ראדיוס הירח. רוב האחרים הם גופים שקטנם מסדר-הגודל של מאות ק"מ עד עשרות ק"מ בלבד; הזעירים הם לוויני-מאדים. הכבד שבירחים הוא טריטון, שמסתו גדולה, כנראה, פי-3 ממסת הירח; גם טיטן, גנימד וקליסטו כבדים מן הירח. חישוב הצפיפויות נותן, שצפיפותם של הירחים הגדולים גדולה במידה ניפרת מוז של כוכבי-האם שלהם. שקמם דליל-יחסית, והיא קרובה לצפיפות של כיה"ל הארציים. — מבחינת היחס של מסת-הירח למסת כוכבי-האם שלו, ירח כוזרי-הארץ הוא הענק שבהבורה; לגביו יחס זה הוא

ירחי כוכבי-הלכת

ה י ר ח י ם							המספר	שם	שנת-הגילוי	מרחק ממוצע מכוכבי-האם (ק"מ × 10 <sup>3</sup> )	קוטר (ק"מ)	זמן ההקפה*	כיוון ההקפה	כוכבי-הלכת
+	-	?	+	-	?									
							1	ירח (לבנה)	—	388	3,480	27 <sup>d</sup> 7 <sup>h</sup> 43 <sup>m</sup>	+	ארץ
							2	פובוס (Phobos) דימוס (Deimos)	1877	5.3	14	7 <sup>h</sup> 39 <sup>m</sup>	+	מאדים
									"	23.5	8	1 <sup>d</sup> 6 <sup>h</sup> 18 <sup>m</sup>	+	
							12	V יו (Io) אירופה (Europa) גאנימד (Ganymed) קאליסטו (Callisto)	1892	182	160	11 <sup>h</sup> 57 <sup>m</sup>	+	צדק
									1610	422	3,730	1 <sup>d</sup> 18 <sup>h</sup> 28 <sup>m</sup>	+	
									"	671	3,070	3 <sup>d</sup> 13 <sup>h</sup> 14 <sup>m</sup>	+	
									"	1,072	5,150	7 <sup>d</sup> 3 <sup>h</sup> 43 <sup>m</sup>	+	
									"	1,884	5,180	16 <sup>d</sup> 16 <sup>h</sup> 32 <sup>m</sup>	+	
									1904	11,456	120	251 <sup>d</sup>	+	
									1905	11,700	50	260 <sup>d</sup>	+	
									1938	11,700	18	260 <sup>d</sup>	+	
									1951	21,200	34	1 <sup>d</sup> 260 <sup>d</sup>	-	
									1938	22,500	26	1 <sup>d</sup> 327 <sup>d</sup>	-	
									1908	23,500	50	1 <sup>d</sup> 374 <sup>d</sup>	-	
									1914	23,650	24	2 <sup>d</sup> 28 <sup>d</sup>	-	
							10	יאנוס (Janus) מימאס (Mimas) אנקלאדוס (Enceladus) טתיס (Tethys) דיוני (Dione) רעה (Rhea) טיטאן (Titan) היפריון (Hyperion) יפטוס (Japetus) פויבי (Phoebe)	1967	142	?	22 <sup>h</sup> 37 <sup>m</sup>	+	שבתאי
									1789	185	450	1 <sup>d</sup> 8 <sup>h</sup> 53 <sup>m</sup>	+	
									"	238	480	1 <sup>d</sup> 21 <sup>h</sup> 18 <sup>m</sup>	+	
									1684	294	1,125	2 <sup>d</sup> 17 <sup>h</sup> 41 <sup>m</sup>	+	
									"	378	1,125	4 <sup>d</sup> 12 <sup>h</sup> 25 <sup>m</sup>	+	
									1672	528	1,600	15 <sup>d</sup> 22 <sup>h</sup> 41 <sup>m</sup>	+	
									1655	1,220	4,200	21 <sup>d</sup> 6 <sup>h</sup> 38 <sup>m</sup>	+	
									1848	1,480	400	79 <sup>d</sup> 7 <sup>h</sup> 79 <sup>m</sup>	+	
									1671	3,560	1,300	1 <sup>d</sup> 186 <sup>d</sup>	-	
									1898	12,900	320		-	
							5	מיראנדה (Miranda) אריאל (Ariel) אומבראל (Umbriel) טיטאניה (Titania) אוקרון (Oberon)	1948	131	?	1 <sup>d</sup> 9 <sup>h</sup> 54 <sup>m</sup>	-	אוראנוס
									1851	191	480	2 <sup>d</sup> 12 <sup>h</sup> 29 <sup>m</sup>	-	
									"	267	400	4 <sup>d</sup> 3 <sup>h</sup> 28 <sup>m</sup>	-	
									1787	706	1,000	8 <sup>d</sup> 16 <sup>h</sup> 56 <sup>m</sup>	-	
									"	944	900	13 <sup>d</sup> 11 <sup>h</sup> 7 <sup>m</sup>	-	
							2	טריטון (Triton) נראירי (Nereide)	1846	350	4,800	5 <sup>d</sup> 21 <sup>h</sup> 3 <sup>m</sup>	-	נפטון
									1949	5,420	?	350 <sup>d</sup>	-	

\* a = שנה; d = יום; h = שעה; m = דקה.



כשלעצמם, הן ביחסיהם זה לזה וביחסיהם לשמי כוכבי-השבת, — נראים מגלמים את הנועה במציאות הטבעית והאנושית: את האירועים וההתרחשויות, את החליפות והתמורות; החוקיות הקבועה המתגלית בתנועותיהם ובמסלוליהם (ב„גלגליהם“) מציגה הן את הטבע, הן את הגורל. בעקבות ההערצה וראות-הרוממות שחש האדם כלפי הגופים של עולם עליון זה וכלפי הכוחות המפעילים אותם הפכה ההסמכה של אירועי העולם השפל שלנו לאירועי העולם העליון לאמונה בשליטתם של האחרונים בראשונים: כיהל נתגלגלו באלים, ונוצרה האמונה בגזרת הכוכבים. האלהת כיהל — בראש-וראשונה השמש הירח, אך גם חמשת האחרים — היא מיסודותיהן של רבות מן הדתות האליליות. בתפיסה המסורתית של היהדות (כבר במקרא — השר דב' ד, יט; ועוד הרבה) עיקרה של עבודה-זרה אינה אלא עבודת-כוכבים (מכאן הביטוי עכורם — „עבודת כוכבים ומזלות“); בתקופה מאוחרת יותר פיתח הרמבם תאוריה בדבר השתלשלות כל צורותיה של האלילות מעיון מוטעה ומטעה בכוכבים (הל' ע"ז, פ"א).

בין הדתות העתיקות היתה הבבלית דת אסטראלית מובהקת (ע"ע בכל, עמ' 543—549). ליוונים ולרומאים — בצורה המקורית של דתם — היה פולחן הכוכבים זר, אולם מאוחר-יותר הוסמכו האלים הראשיים לכיהל: זוס-יופיטר לצדק, קרונוס-סאטורנוס לשבתאי, ארס-מארס למאדים, אפרודיטי-ונוס לנוגה, הרמס-מרקוריוס לכוכב-חמה (כשם שהוסמכו אפולון [או הליוס] לשמש וארטמיס-דיאנה לירח). כיהל קרויים ע"ש האלים הרומיים בכל לשונות-המערב, וגם באסטרונומיה. עד ימינו; וכן נקראים בכמה מלשונות-אירופה שבעת ימות-השבוע ע"ש. שבעת כיהל. זהו גם יסוד הצגת כיהל כדמויות מיתולוגיות או אנושיות באמנות של יח"ב.

בגנוסיס (ע"ע, עמ' 46: תמ') שישטשו הגבולות בין מושג מערכת הגלגלים כמנגנון של מסלולים גשמיים של כיהל ובין מושג הרשויות הרוחניות המורכבות זו על גבי זו כשליטות בעולם. בפילוסופיה של יח"ב — הן היהודית (השר מו"ב ח"ב, פ' ד—ט), הן הנוצרית (השר דנטה: העדן [ע"ע דנטה אליגרי, עמ' 855, 858]) — נקלטה התפיסה האריסטוטלית-נאו-אפלטונית של נפשות הגלגלים כמדרגות של השפע האלהי בכריאה, ושל הגלגלים עצמם — כהת-גלמותן המוחשית.

האסטרוולוגיה בכל גילגוליה לא היתה ביסודה אלא פרשנות ספציפית של האסטרונומיה האריסטוטלית-תלמית לגבי כיהל (ע"ע אצטגנינות, עמ' 454/7, 460, 462/3). התורה העיונית של האלכימיה (ע"ע, עמ' 600, ותמ' שם ובעמ' 607) היתה מושתתת על הסמכת „שבע המתכות“ ל„שבעת כיהל“.

ביבל': ע"ע אלכימיה; אצטגנינות; וכן E. Lippmann, *Die sieben Planeten*, 1895; A. Fuchs, *Die Ikonographie d. sieben Planeten*, 1909; *Sun, Moon, and Stars* (ERE, XII, 48/9), 1921.

י. ל. — אר. כה.

כוכבים, מסות של גאון ופילוסוף בחלל-העולם, המהות מערכות גראוויטאציוניות נושאות-עצמן הפולטות אנרגיה בעקבות תהליכים גרעיניים וגראוויטאציוניים המת-רחשים בהן; אחד הכ" הוא השמש (ע"ע).

לחלק את 32 הירחים הידועים היום במערכת השמש-וכיהל 2 קבוצות: (1) ירחים גדולים — מסדר-הגודל של ירח-הארץ — הנעים במישור-המשווה, או בסמוך למישור-המשווה, של כוכב-האם, וכיוון סיבובו. (2) ירחים קטנים — מסדר-הגודל של אסטרואידים — שמסלוליהם נוטים נטיה גדולה למישור-המשווה של כוכב-האם, ויש מהם שכיוון סיבובם מהופך; יש סבורים, שאלה האחרונים לא היו מעיקרם לוחיני כיהל, אלא הם גופים מן החוץ — אסטרואידים או מטאורים, שנלכדו בשדות-הגראוויטאציה של כיהל הגדולים.

ירחי-מאדים נראים מכמה בחינות מיוחדים במינם. לא זו בלבד שהם זעירים ביותר, אלא האחד מהם, פובוס, קרוב מאד לכוכב-הלכת ומקיף אותו במהירות העולה בהרבה על מהירות-סיבובו של זה האחרון. נמצא, שלצופה על מאדים ייראה פובוס כבעל הילוך בכיוון מהופך, ומחזורו „החדשי“ — על חילופי צורתיו ממולדו עד מלאו חזרה למולד — יארך פחות מחצי-ימיו של מאדים.

יש משום מופלאות ספרותית-היסטורית בעובדה, ששני ירחים קטנים, שג'ונתן סופט (ע"ע) יחס בדמיונו (במסעי גוליוור) למאדים, נתגלו 150 שנה לאחר-מכן וערכיהם-בטועל נמצאו קרובים לפאראמטרים, שהסופר קבע להם.

4 ירחי-צדק הגדולים ניתנים לראיה בעין הערומה של בני-אדם מעטים המחווננים בחדות-ראיה רבה. ירחים אלה הם גם היחידים, שלגביהם ניתן היה לקבוע בתצפית הטל-סקופית את מחזורי סיבוביהם על ציריהם, והללו נמצאו שווים למחזורי הקפותיהם את כהל — בדומה לתנועות הירח לגבי כדור-הארץ. — על חשיבות התצפית במהלכם של ירחים אלה, כבר במאה ה-17, מבחינת הקביעה הראשונה של מהירות-האור — ע"ע אור, מהירות, ה-.

במערכת ירחי-שבתאי ניכרים ביותר יחסים מספריים פשוטים בין מחזורי ההקפות של הירחים (ר' לעיל, עמ' 645/6). למשל: מחזור תטיס הוא בדיוק-כמעט כפל של מחזור מימאס, והוא הדין במחזור דיוני ביחס למחזור אנקלאדוס; 4 מחזורי טיטאן שווים 3 מחזורי היפיריון; 5 מחזורי טיטאן שווים למחזור אחד של יפוטוס. נוסף על כך מצויינת מערכת-שבתאי בטבעות, הנמצאות בפנים לגבול-רוש (ר' לעיל; וע"ע שבתאי). — טריטון (של נפטון) נראה כחריג ממסגרת מערכת הלוחינים בשל האקסצנטריות של מסלולו, המגיעה ל.076.

P. Guinzi, *Les Planètes*, 1949; H. C. Urey, *The Planets*, 1952; G. Bruhat - E. Schatzman, *Les Planètes*, 1952; P. Moore, *Guide to the Planets*, 1955; id. *The Planets*, 1962; H. K. Kaiser, *Planeten u. Monde*, 1960; G. P. Kuiper - B. M. Middlehurst (eds.), *Planets and Satellites*, 1961; A. Dollfus, *The Planets* (Endeavour, XXIV), 1965; W. Sauer, *Satellites of the Solar System*, 1965; C. Sagan - J. N. Leonard (eds. ["Life"]), *Planets*, 1966; P. Guérin, *Planètes et satellites*, 1967; V. R. Eshleman, *The Atmospheres of Mars and Venus* (Sci. Amer., 220, No 3), 1969.

כיהל בדתות ובאמונות. ל„שבעת כיהל“ של תמונת-העולם העתיקה (במקורות העבריים: שצ"ם חנכ"ל [שבתאי-צדק-מאדים-חמה-נוגה-כוכב-לכנה — לפי סדרם „מלמעלה למטה“]) נודעה חשיבות עצומה בהגות ובאמונה עד לתקופה החדשה. שמי כוכבי-השבת מציגים מציאות סטאטית, קבועה ועומדת לנצח ללא-נוע; ואילו כיהל, בתנועותיהם הרבי-גוניות ובחילופי מעמדיהם — הן

עמדה מיוחדת, מבחינת המיפוי האסטרונומי, תופסות בקבוצות-הכ"י, שאותן חותך מישור מסלול-הארץ מסביב לשמש (ע"ע ארץ, עמ' 1047). הן מהוות את "מעגל-המזלות", וההטלה של מסלול הארץ על זה היא קו-המילקה (ע"ע לקויים, עמ' 1026) — המסלול המדומה — מבחינת הצופה מן הארץ — של השמש בתנועתה השנתית. של הירח בתנועתו החודשית, וכן של רובם של כוכבי-הלכת (ע"ע, עמ' 640). מימיקדם מקובלת חלוקת המילקה ל-12 מזלות, שלכל אחד מהם יחיד  $1/12$  (=  $30^\circ$ ) של הקף המעגל, בהתאם לחדשי-השנה. על שמותיהם וסימניהם (ועל המשמעות שנודעה להם באסטרוֹלוגיה) — ע"ע אצטגנינות, עמ' 454. רובם כונו בשמות בע"ח, ומכאן גם השם "מעגל-החיות" (zodiacus, ζωδιακός) שניתן למעגל-המזלות. בשעת קביעת חלוקה זו (לפני כ-2,500—3,000 שנה) היה מעמד השמש בתקופת-ניסן (אביב) במזל טלה, בתקופת-תמוז (קיץ) — במזל סרטן, בתקופת-תשרי (סתיו) — במזל מאזנים, בתקופת-שבט (חורף) — במזל גדי. בעקבות תנועת הקדימה (ע"ע ארץ, עמ' 1050/51) מוזזות נקודות אלו בהדרגה לאורך קו-המילקה, והיום מקביל לחדש ניסן מזל דגים. ציון מקומם של הכ"י על פני כיפת-השמים נעשה לפי שיטת מערכת-קואורדינאטות של השמים (ע"ע אפק, עמ' 261/2; שמים), שפותחה כבר בידי האסטרונומים הקדמונים ולא שוכללה מאז אלא מבחינת הגדלת הדיוק של המיקום; היא אנאלוגית למיקום הגאוגרפי של נקודות על פני כדור-הארץ לפי שיטת שיעורי הרחוב האורד (ע"ע ארץ, עמ' 1049). מקומו של כ"י לבני נקודה מסוימת על פני כדור-הארץ נקבע ע"י 2 שיעורים: הגובה והאזימות (ע"ע, המת-ייחסים למערכת-קואורדינאטות שציריה הם מישור-האופק וקו-ניטנאדיר הניצב עליו. שיעורים קבועים של מקומו של כ"י מתייחסים למישור המשווה השמימי ול"ציר-העולם" קוטב צפוני—קוטב דרומי ומבוטאים בנטיה (declinatio) ובמצעד הישר (rectascensio).

תנועות הכ"י בעקבות סיבובה היומי של הארץ על צירה נראית מערכת-הכ"י בשלמותה כמקיפה את הארץ ביום הסידרי (הפוכבי) של  $23^{\text{h}} 56' 4''$ . ציר-הסיבוב נראה היום מכוון בקטבו הצפוני אל "כוכב-הציר"  $\alpha$  שבמזל הדובה הקטנה. אולם בעקבות תנועת הקדימה של ציר כדור-הארץ פיוון זה משתנה והולך: לפני כ-5,000 שנה ניתן היה לראות ברחבים הצפוניים הבינוניים (גם בארץ-ישראל) את צלב-הדרום, שהוא היום המזל האפיוני לשמי-הדרום ואינו נראה מעבר ל- $20^\circ$  רחב צפוני; בעוד כ-12,000 שנה תתפוס את מקום כוכב-הצפון — וגוה, המרוחקת עתה כ- $50^\circ$  מן הקוטב. לתנועות אלו של מערכת-הכ"י אין כל קשר עם הכ"י, מאחר שאין הן משקפות אלא את התנועות של כדור-הארץ. אין הן משנות את המרחקים היחסיים בין הכ"י הנראים, קבועים בכיפת-השמים — ומכאן פיונים כוכבי-שבת (להבדיל מכוכבי-לכת). השיעורים המגדירים מקומו של כ"י בשמים נראים קבועים, אולם לאמיתו של דבר הם משתנים שינויים איטיים במרוצת הזמן, וזאת בעקבות 2 גורמים:

(1) ההפרעות הנגרמות למסלול הארץ מסביב לשמש מחמת השפעותיהם הגראויטאציוניות של גרמי-השמים האחרים השייכים למערכת פוכבי-הלכת, ובייחוד הירח; כל אלה גורמים לתנועת הקדימה, ובעקבותיה לשינויי ערכי

הכ"י הם אחת מארבע צורות-הקיום של המציאות הפיסית הקוסמית (שלוש האחרות הן: גאז בין-כוכבי; אנרגיה בצורת קרינה קוסמית; מוצקים בצורת לוחני-כ"י או אבק קוסמי), ובהם מרוכזים כ-80% של המסה הידועה בסביבות השמש (סביבה — במשמעה הקוסמי). כ"י, הפולטים אנרגיה בצורת קרינה אופטית, ניפרים מעל פני כדור-הארץ כנקודות-אור בשמים. מספר הכ"י הניתנים לאבחנה בעין-האדם הוא כ-5,000; הטלסקופ האופטי הצילום מגדילים מספר זה למיליונים ומיליארדים. המחקר החדיש גילה גם את מציאותם של כ"י שקרינתם אינה בתחום האור הנראה-לעין (ע"ע רדיו-אסטרונומיה).

הכ"י אינם מפוזרים בחלל בצורה אחידה אלא מצויים בקבוצות צפופות — גלפסיות (ע"ע ערפלים), המרוחקות זו מזו מרחקים העולים על ממדי הגאלאקסיות עצמן. מספר הכ"י בגאלאקסיה הוא מסדר-גודל של  $10^{10}$ — $10^{11}$ , ובסדר-גודל זה נאמד גם מספר הגאלאקסיות בחלל היקום הניתן לתצפית אופטית או רדיו-אסטרונומית. כל הכ"י הניתנים לאבחנה בעין בלתי-מציידת מעל פני כדור-הארץ נכללים במערכת שביל-החלב (ע"ע), הגאלאקסיה שלה שייכת מערכת-השמש. גם בתוך שביל-החלב עצמו אין התחלקות הכ"י אחידה: רובם מרוכזים בסמוך למישור הגאלאקסיה, חלקם הגדול — בגרעין שבמרכזה; חלקם האחר מהווה את אוכלוסיית ה"הלה" (halo) — מערכת כדורית משני צידי מישור הגאלאקסיה. בגאלאקסיה עצמה, הן בגרעינה והן בזרר עותיה, אפשר להבחין בצבירים גאלאקסיים — ריכוזים צפופים של כ"י הניפרים כנבדלים מסביבתם. אוכלוסיית ההילה אף היא כוללת ריכוזים צפופים של כ"י בצורת צבירים כדוריים. כ"י שאינם חברים בצבירים — מכונים כוכבי-שדה.

מיון הכ"י האסטרונומי (ע"ע — כרך ד' וכרך-מילואים) אינה מדע ניסויי אלא בעיקרו תופעתי (פנומנולוגי) ותצפיתי: הכ"י כנושאי המחקר שלה אינם יכולים להיות מושפעים בכל דרך שהיא ע"י בעל המחקר. לפיכך מיון הכ"י הוא אמצעי מכריע בהפרתם ובסידור הידע עליהם. ניתן למעשה לומר, שהאסטרונומיה של הכ"י — להבדיל מן האסטרונומיה המתייחסת למחקר כוכבי-הלכת (ע"ע) — מתחילתה ועד היום, ואף האסטרונומיה של הכ"י (ע"ע) החדשה, אינה במידה רבה, אלא תורת-מיון ושיטות לעריכת סדר בקבוצות הכ"י.

המיון לפי המקום. המיון הפשוט-ביותר הבלתי-אמצעי של הכ"י הוא ע"פ מיקומם בשמים, והוא גם מיונם העתיק-ביותר. עד ימינו מופרת ומקובלת החלוקה למזלות שנתנו בהם קדמונים, ואף שמות המזלות מתקופת האסטרונומיה הבלית, היוונית הערבית שנתמרו בידינו. לפי הסכם של איגוד האסטרונומים הבין-לאומי מחולקת מפת-השמים למספר רב של משטחים, נושאי השמות הללו, וכל כ"י משייך למזל הנמצא עמו באותו משטח (ר' מפות). בתוך כל מזל מדורגים הכ"י לפי הזוהר הנראה שלהם (ר' להלן, עמ' 654), כשהדירוג מבוטא לפי סדר האותיות באלפבית היווני. למשל: "הכ"י  $\beta$  בפְּרֹסוּס" ( $\beta$  Persei), הידוע גם כאלגול, הוא הכ"י השני לזוהר במזל פְּרֹסוּס. סידור זה של הכ"י במזלות, הנראים לנו בקבוצות מוגדרות, הוא בדרך-כלל חסר כל משמעות מבחינת קשר פסיקאלי בין הכ"י המרכיבים את המזלות האלה. — השמות "הפרטיים" שניתנו לכ"י הבולטים בזוהרם — מיעוטם ממקור יווני ורובם ממקור ערבי (מיה"ב).

דוגמות של תנועות כוכבים

מהירות ראדיאלית ק"מ/שנה	הכוכב
-8	סיריזס
+21	קאנופוס
-23	α בקנטאורוס
-14	וגה
+30	קאפלה
-5	ארקטורוס
+21	רגל
-3	פרוקיון
-12	β בקנטאורוס
+21	כיתאלג'וזא

• ביחס למערכת השמש וכוכבי-הלכת.

במיקומם של כ" המרחקים מן השמש (מ 500 פארסק ולמעלה) ניכר גם שינוי מדומה, שאינו נובע מתנועתם העצמית אלא מן התנועה הסיבובית של הגאלאקסיה כולה, שמערכת-השמש נמצאת באחת מזרועותיה, כ 10,000 פארסק ממרכזה: בהתאם לחוק-קפלר השלישי מהירותם של הכ" הקרובים למרכז-הגאלאקסיה גדולה מזו של הרחוקים ממנה. מרחקי הכ" על שיטת הפר-לאנסה השנתית למדידת מרחקי הכ" ועל המידות המקובלות באסטרונומיית-המרחקים — יחידה אסטרונומית. שנת-אור ופארסק — ע"ע אסטרונומיה, עמ' 792.

לא נמצא כ' בסביבת מערכת השמש וכוכבי-הלכת במרחק 1 פארסק ממנה. חכ" הקרובים לנו ביותר הם הכ' הפפול (ר' להלן) α בקנטאורוס ושכנו פרופקסימה (ה-הקרוב), שמרחקם כ 1 1/3 פארסק. הכ' בעל התנועה הזוויתית הגדולה ביותר (כ" 10' לשנה) הוא כ"בארנארד, שמרחקו כ 1.8 פארסק. מן הכ" הנראים לעין הלא-מצויידת יש שנמצאים במרחקים של כמה מאות פארסק; למשל, מן הכ" הבולטים בשינוי — בית-אלג'וזא, רגל ודנב, המרחקים ממנו 100—150 פארסק (= כ 300—500 שנות-אור). אף מרחקים אלה קטנים בהשוואה לממדי הגאלאקסיה שלנו (סדר-גודל של עשרות-אלפי פארסק). ואצ"ל — למרחקים הבין-גאלאקסיים (מאות-אלפי פארסק).

המיון לפי הזוהר. על סיווג הכ" לפי זוהרם הנראה — ז"א לפי כמות-האור הנקלטת מהם בעינינו או במכשירינו ביחידת-זמן, וכן על ה"גודל" m (מלאט' magnitudo) המיוחס לכל כ' לפי מידת זוהרו הנראה-לעין, או לפי זוהרם המוחלט — שהוא כמות-האור המופקת מהם ביחידת-זמן — ע"ע אסטרופיסיקה, עמ' 827. בין זוהר הנראה של כ' b<sub>m</sub> (ביחידות של אנרגיה ליחידת-שטח ביחידת-זמן) ובין הגודל m המיוחס לו קיים היחס

$$\log b_m = -0.4m + B$$

כאשר B הוא קבוע מספרי, שערנו תלוי ביחידות שבהן מבוטא b<sub>m</sub> ובנקודת-ייחוס קבועה לקנה-המידה של הגודל. כ' נראה לנו זוהר יותר או חלוש-אור יותר משתי סיבות: זהרו העצמי ומרחקו; הוזהר הנראה נחלש ביחס ישר לריבוע המרחק, כדי להשוות את הכ" זה לזה מבחינת עצמת זוהרם, מחשבים את הגודל שבו הם נראים במרחק סטאנדאר-טי של 10 פארסק. נוסף על כך יש להתחשב בבליעת האור בערפל הבין-כוכבי החוצץ בין מקור-האור ובינינו. ערך גדלו של כ', המתוקן בהתאם למרחק סטאנדארטי ולבליעה, מוגדר

המצעד הישר הנטייה במחזוריות של כ" 26,000 שנה.

(2) התנועות האמי-תיות של הכ" עצ-מם — של כ' אחד ביחס לכ" אחרים, כגון ביחס למערכת-השמש — משתקפות בתנועות העצ-מיות שלהם, שאינן ניכרות לצופה אלא בתצפיות ברווחי-זמן נים גדולים מאד ושלא היו ידועות לקדמונים.

רק ב 1718 גילה א. הלי (ע"ע), שהכוכבים הבהירים ארקטורוס וסיריוס שוב אינם נמצאים במקומותיהם שצויינו בידי תלמי, אלא סטו מהם — תוך 1,600 שנה — כ 1° וכ 1/2, בהתאמה. אלה היו שינויים אמי-תיים ביחס לכ" אחרים, ולא היה להם כל קשר לתנועת הארץ במסלולה. מפאן ואילך נתגלו "תנועות עצמיות" לגבי כ" רבים, אולם ערכיהן לא היו אלא ערכי תנועות זוויתיות מבחינת האדם הצופה בשמי-הכ". הפיכתם לערכי תנועות קוויות מותנית בידיעת כיווני התנועות ומרחקיהם של הכ" מן הארץ — ועד 1838 לא הוברר מרחקו של שום כ', אלא שמימי קופרניקוס ואילך הובן שמרחקים אלה גדולים מאד בהשוואה לקוטר מסלול-הארץ מסביב לשמש ולקטרה של כל מערכת כוכבי-הלכת. לאחר שנמדדו מרחקי כ" ניתן להשגב שהכ" נעים בכיוונים שונים במהירויות של עשרות עד מאות ק"מ/שנה.

המהירות הראדיאלית של כ', ז"א רכיב תנועתו לאורך קו-הראיה של הצופה — לשון אחר: התרחקותו מן הארץ או התקרבותו אליה, — ניתנת למדידה על-סמך אפקט דופלר (ע"ע) בספקטרום שלו (ר' להלן, עמ' 661/2). תזוזת הכ' מן הארץ והלאה מתבטאת בהזזת קו ספקטראלי בכיוון האדום: אורך-גל של λ + Δλ בהשוואה ל λ הנמדד במעבדה; ואילו תזוזה בכיוון לארץ מתבטאת בהזוזה בכיוון הכחול (λ - Δλ). שיעור המהירות (v) של שינוי המרחק ביחס לארץ ניתן ע"י הנוסחה

$$v/c = \Delta\lambda/\lambda$$

(c = מהירות-האור = 300,000 km/sec). מפאן, למשל, שמהי-רות של 30 km/sec גורמת להזוזה בשיעור של 1/10,000, או לגבי קו שאורך-גל של 4,340 Å (קו H<sub>β</sub> בסדרת-באלמר של המימן) — על-אף קטנותן של הזוזות אלה, ניתנות מהירויותיהם הראדיאליות של הכ" למדידה בדיוק של 2—3 ק"מ לשנה, בייחוד לגבי כ" מן הקבוצות הספק-טראליות המאוחרות (M, K, G), מרובות הקחים הספקטרא-ליים (ר' להלן).

בגלל תנועת ההקפה השנתית של הארץ מסביב לשמש חלזות תנודות שנתיות באפקט-דופלר, ואין — בדרך-כלל — האפקט הנצפה מן הארץ שווה לזה שהיה נצפה מן השמש. התנודות הללו אף נתגלו הנמדדו בפועל, והן משמשות — בין השאר — אישור להנחה הקופרניקית שהארץ נעה מסביב לשמש.

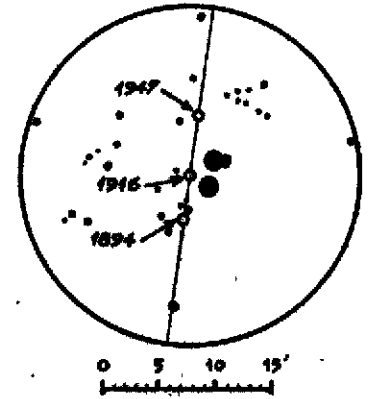

"התנועה העצמית" המהירה ביותר שנצפתה היא זו של כוכב-פארנארד (כוכב סגור 10 במזל נושא-הנחשים [Ophiuchus]), שתזוזתו הזוויתית השנתית היא 10.8"

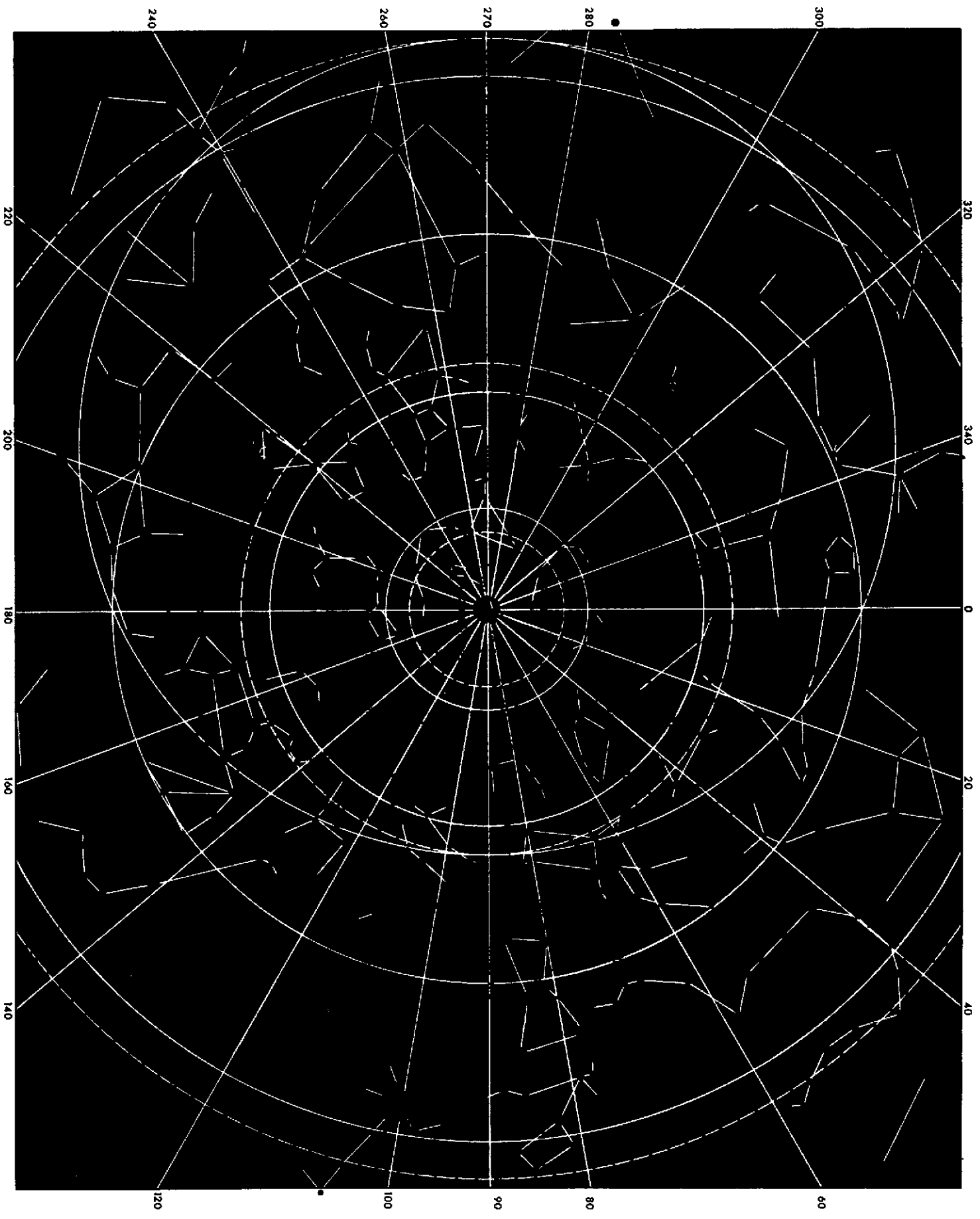

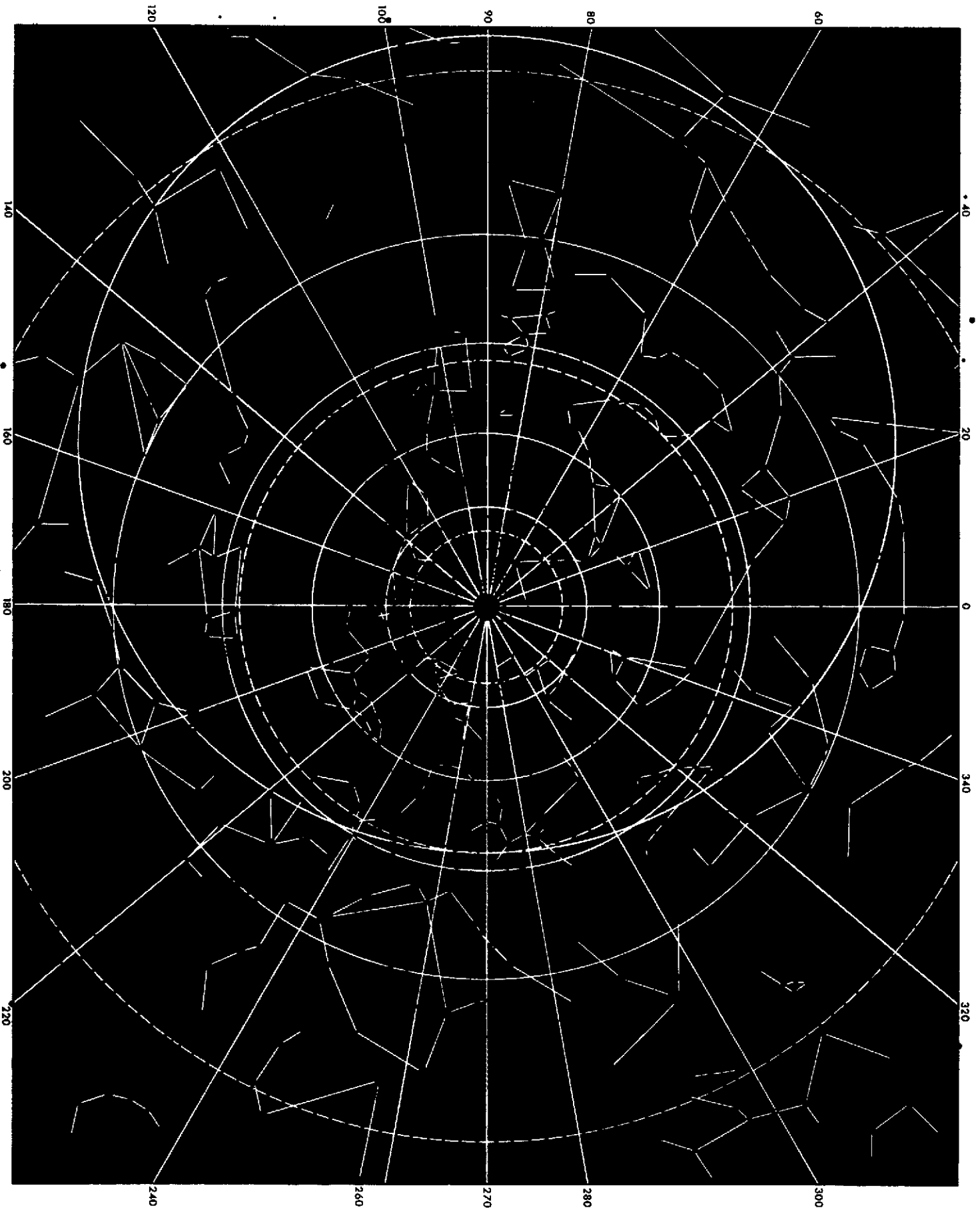

השמים הצפוניים (למעלה) והדרומיים (למטה)  
 נודו סימני-המקבילים מהאזים צדדית-הצורה.  
 חם האפורה-החמה — שני-הצדדים

יחס זה בין המסה לזוהר אינו קיים — הם בעלי מבנה פנימי אחר.

במפת הכ" הנראים לעין רשומים 20 כ" מגודל 1, כ50 — מגודל 2, כ150 — מגודל 3, כ500 — מגודל 4, קרוב ל1,500 — מגודל 5, למעלה מ3,000 — מגודל 6, מכאן ואילך המספר הולך וגדל — הכל לפי כוח הטלסקופ. ב"מיסקר הבונוי" (ר' לעיל, עמ' 659), המתיחס לכ" שעד גודל 10, נרשמו כ450,000 כ". מעריכים, שמספר הכ" שעד גודל 12 עולה על 1 מיליון, ושעד גודל 20 — על ½ מיליארד, ושמש-פר הכ" שניתנים להרשם בדרך הצילומית בטלסקופים הגדולים עולה בהרבה על 1 מיליארד — וכל אלה אינם אלא כ1% של המספר המשוער של כ" במערכת שביל-החלב. הטלסקופים הגדולים מאפשרים להבחין גם בכ" בולטים בודדים בגלאפסיות אחרות, מהן מרוחקות מיליוני פארסק משביל-החלב.

כוכבים מגודל ראשון

ה כוכב	גודל נראה	סיוסם ספקטראלי	מרחק (שנות-אור)	גודל מוחלט	עצמת-קרינה (שמש=1)
סיריוס (בכלבהגדול)	-1.6	A0	86	+1.3	30
קאנופוס (בשדרית)	-0.9	F0	100	-3.2	1,900
$\alpha$ בקנטאורוס <sup>2</sup>	0.1	K1, G4	4.3	+6.1, +4.7	0.4, 1.3
וגה ( $\alpha$ בנבל)	0.1	A0	27	+0.5	60
קאפלה ( $\alpha$ בעג'ון)	0.2	G0	42	-0.4	150
ארקטורוס ( $\alpha$ ברועה-השוורים)	0.2	K0	33	+0.2	80
רגל ( $\beta$ באוריון)	0.3	B8	540	-5.8	21,000
פרוקיון ( $\alpha$ בכלב הקטן)	0.5	F3	10	+2.9	7
$\alpha$ בארידאנוס	0.6	B5	70	-1.1	280
$\beta$ בקנטאורוס	0.9	B1	190	-2.9	1,400
אלטאיר ( $\alpha$ בגשר)	0.9	A5	16	-2.5	10
בית-אלג'וזא ( $\alpha$ באוריון) <sup>3</sup>	(x)	M2	300	-4(x)	4,000(x)
$\alpha$ בצלב הדרומי	1.1	B1	220	+0.1	1,200
אלדברן ( $\alpha$ בשור)	1.1	K5	53	+1.5	90
פולוקס ( $\beta$ בתאומים)	1.2	K0	29	-2.7	25
ספיקה ( $\alpha$ בבתולה)	1.2	B2	120	-1.6	440
אנטארס ( $\alpha$ בעקרב)	1.2	M1	250	-3.2	1,900
$\alpha$ בדג'הדרום	1.3	A3	16	-2.0	23
דנב ( $\alpha$ בכרבור)	1.3	A2	400	-4.2	4,800
רג'ולוס ( $\alpha$ באריה)	1.3	B8	67	-0.3	130

<sup>1</sup> ר' להלן, עמ' 663/661  
<sup>2</sup> כוכב כפול: ערכים נפרדים ל A ו B (ר' להלן, עמ' 671—673)  
<sup>3</sup> כוכב פועם  
 (x) הגודל הנראה נד בטווח של גודל אחד

הכ" בעלי הקרינה החזקה ביותר בגלאכסיה הם: רג'ל; דנב; בית-אלג'וזא; קאנופוס; אנטארס. מיון ספקטראלי. גילוי קווים ספקטראליים באור המוקרן מן הכ" היה נקודת-מפנה בתולדות האסטרונומיה האופטית וראשיתה של האסטרופיסיקה המודרנית. רוב האינפורמציה על המבנה הפנימי של הכ" נגזרת מניתוח הספקטרום או מצירוף של מדידות ספקטראליות ומדידות פוטו-אלקטריות.

כגדלו המוחלט M. בין הערכים של שני הגדלים קיים יחס:

$$M = m + 5 - 5 \log d = m + 5 + 5 \log p$$

(d = המרחק בפארסקים; p = הפאראלאכסה)

היפרכוס, ואחריו תלמי (ע"ע), סיווגו את הכ" הנראים לעין ב6 גדלים, והמדידות האופטיות החדישות גילו שהיחס בין עצמות-הזוהר של הכ" מגודל 1 ובין אלו של הכ" מגודל 6 הוא בממוצע 100 ל1. סולם-גודל מדויק הוגדר במאה ה19 ע"י הסכם, שבו ניתן הגודל 6 לקבוצת כ" מסוימת ב"מיסקר הבונוי" (ע"ע אסטרונומיה, עמ' 802). הדירוג הוא לוגאריטמי: הזוהר הנראה עולה מגודל לגודל פי 2.52 (100 = 2.52<sup>5</sup>). לפי סולם זה, הגודל החלש-ביותר, שעדיין ניתן לתצפית כיום (בטלסקופ-היל בפאלומאר, שהוא הגדול בעולם [ע"ע טלסקופ, עמ' 758]), הוא +23.9. לפי אותו סולם, גדלו של הכ" הבהיר ביותר בשמי ראייתנו, סיריוס, הוא -1.6, וגדלו של השמש -26.7; ואילו גדלו המוחלט של השמש אינו אלא +4.85. יש להטעים, שגדלים אלה הם בעלי משמעות אופטית בלבד; על ממדי הכ" — ר' להלן, עמ' 664/5.

אינפורמציה נוספת על טיבו הפיסיקאלי של כ" מופקת ממדידת זהרו בתחומים חלקיים של הספקטרום הנראה: (1) התחום החזותי — ארכי-גל בתחום של 5,000—6,000 Å, שבו רגישות עין-האדם לאור היא מאכסימאלית; (2) התחום הצילומי — 4,000—5,000 Å, תחום הרגישות המאכסי-מאלית של לוח-צילום סטאנדארטי; (3) התחום הכחול — 3,000—4,000 Å, בהתאם לכך מוגדרים הגודל החזותי, הגודל הצילומי והגודל הכחול של כ". לכ" צבעים שונים, כפי שניתן להבחין כבר בעין הבלתי-מצויידת. מבין הכ" הבולטים בזהרם הנראה — למשל, במזל אוריון (ע"ע): בית-אלג'וזא (ע"ע) הוא אדום מאד, ורגל — כחול מאד; כמר-כן וגה היא כחולה-לבנבנה וארקטורוס (ע"ע) — צהוב-אדמדם. מכאן גובע, שייחכנו הבדלים ניפרים בין הגודל החזותי והגודל הצילומי של כ" — לעתים ביותר מיחידת-גודל שלמה. טיבה של קרינת-הרצף של כ" בתחום הנראה הוא (בקירוב) כטיב קרינתו של "גוף שחור" (ע"ע קרינה; תרמודינמיקה), שבו מאכסימום עצמת-הקרינה — כפונקציה של אורך-הגל — פרופורציונלי-בהיפוך לטמפרטורה המוחלטת (חוק-ויין); כמר-כן — יחס עצמת-הקרינה בארכי-גל קצרים לזו שבארכי-גל ארוכים גדול בגוף שחור בעל טמפרטורה מסוימת מאותו יחס בגוף שחור בעל טמפרטורה נמוכה-יותר. יחס זה מבוטא ב"אינדקס-הצבע" של הכ":

$$B - V \text{ או } m_{ph} - m_{vis}$$

( $m_{vis}$  = visual = חזותי) או V — גודל חזותי;  $m_{ph}$  [photography] — גודל צילומי; B [blue = כחול] — גודל כחול). זוה משמש מודד לטמפרטורת שטח-הפנים של הכ".

אם ממינים כ" בשני ממדים — לפי זהרם המוחלט ולפי המסה שלהם — מתברר שרוב הכ" מתפזרים לאורך עקום מוגדר, שמשוואתו במישור הזוהר-מסה היא  $L \propto M^Y$  (L — זוהר מוחלט; M — מסה;  $\gamma$  — קבוע מספרי, שערי-פו קרוב ל3.5). קשר פונקציתאלי זה בין שני פאראמטרים אלה של כ", חוק המסה-זוהר (ע"ע אסטרופיסיקה, עמ' 831/2, ודיאגרמה שם), קיים בכל כוכבי הסדרה הראשית (ר' להלן), והוא ביטוי לאחידות המבנה הפנימי שלהם. כ" שבהם

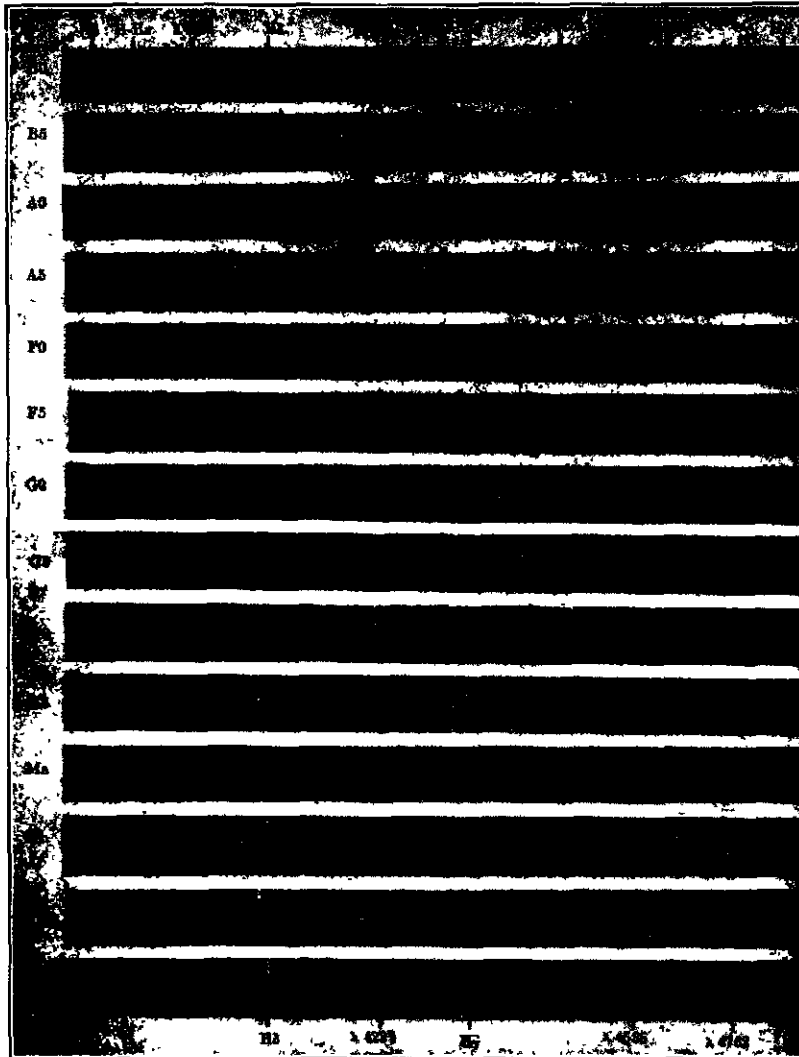

ספקטרום של כוכבים, לפי סדר מחלקותיהם  
 B0 - 6 באורן; B5 - q בשור; A0 - סיריוס; A5 -  $\beta$  במשולש; F0 -  $\delta$  בתאומים;  
 F5 - פרוקיון; G0 - קאפלת; G5 - K בתאומים; K0 - ארקטורוס; K5 - גליבאראו;  
 M - ביחאלניזא; Mb - e בפרקוס; Mc -  $\omega$  בברעור; Md - סירה (s בלוויחת)

על חלוקת הכ" לפי קבוצות ספקטראליות ועל שבע מחלקות-המיון העיקריות (M, K, G, F, A, B, O) ושלוש המחלקות הנוספות (S, N, R), ע"ע אסטרוסיקה, עמ' 828/9. מחלקות-מיון אלה מחולקות שוב לתת-מחלקות (ר' טבלות בעמ' 666/7), ולדוגמה - השמש שייכת לקבוצה הספקטראלית G2.

בדומה לספקטרום של השמש, גם אלה של רובם הגדול של הכ" הם ספקטרומים של קווים שחורים - המשקפים את בליעת הקרינה של פנים-הכ" באטמוספירה שלו. רק לכ" מעטים, בהירים מאד, ספקטרומים של קווים בהירים (קוי-פליטה). הי-קווים שבספקטרומי הכ" ניתנים לזיהוי עם קווים ידועים בספקטרומים המופקים מן היסודות השונים במעבדה, או - עכ"פ - עם קווים המחור שבים לגבי אטומי יסודות אלה במצבים מסויימים (ר' להלן); לא נתגלו באנאליזה הספקטראלית של הכ" סימנים למציאותם של יסודות שאינם ידועים על פני הארץ או ב-שמש. הקווים המסויימים בספקטרום של כ" מוזוים ביחס למקומותיהם בספקטרום במעבדה: (1) בעקבות אפקט-דופלר מחמת תנועת הכ" ביחס אלינו (ר' לעיל, עמ' 653); (2) בעקבות ההזזה-לאדום שמחמת השפעת הגראוויטאציה שעל פני הכ" (בהת-אם לתורת-היחסות). הזוזה המגיעה לערכים ניכרים בננסים הלבנים (ר' להלן, עמ' 664).

מן האנאליזה הספקטראלית אנו למדים על ההרפב הכימי:  
 מחלקה O - קווי מימן והליום מיוננים (HI [באלמר], HeII, HeI). תמצן תונקן מיונני שתיים ושלוש (OII, OIII, NIII, NII).  
 מחלקה B - כנ"ל, אולם בולטת שורת-באלמר של המימן, וכן מופיעים הליום ניטרלי, OI, וגם CII וסימני FeIII ו MgII.  
 מחלקה A - בעיקר שורת-באלמר, קצת מתכות מיוננות.  
 מחלקה F - קווי שורת-באלמר נחלשים, קווי מתכות מיוננות (FeII, FeI, CaII, CaI, MgI, TiII) גוברים.  
 מחלקה G - קווי שורת-באלמר נחלשים והולכים, בולטים קווי-מתכות, הן של יונים הן של אטומים ניטראליים; מופיעים פסי-מולקולות. מספקטרום-השמש בולטים ביותר קווי CaI.  
 מחלקה K - קווי שורת-באלמר חלשים מאד או נעדרים. קווי מתכות ניטראליות גוברים על אלה של המתכות חמור ננות; פסי-מולקולות.

קו ספקטראלי מסויים בספקטרום של כ" מעיד על הימצאו של יון מסויים בפוטוספירה של הכ", מאחר שקיומו של כל יון מותנה בטמפרטורות ובצפיפויות מסוימות, נמצאים עצמות הקווים של אטומים מיוננים בדרגות-יוניזאציה שונות ויחסי העצמות ביניהם מעידים על תנאי הצפיפות והטמפרטורה באטמוספירה של הכ". בכ", שבהם הטמפרטורה הגבוהה מנתקת כל קשר כימי, אין בספקטרום אלא קווים של יונים אטומיים; בכ" בעלי טמפרטורות נמוכות-יותר מופיעים בספקטרום גם קווים של קבוצות-אטומים (ראדי-קאלים ומולקולות) מיוננות וניטראליות. החלוקה לקבוצות הספקטראליות שמ O עד M מתאימה לחלוקה לפי סדר יורד של הטמפרטורה באטמוספירה של הכ". הכ" החמים שבקבוצות O, B ו A מכונים בעלי "טיפוס ספקטראלי מוקדם"; המחלקות האחרות בסידרה, M, K, G, מכונות "טיפוסים ספקטראליים מאוחרים".  
 לפי אומדן, מתחלקים הכ" בגלאפסיה למחלקותיהם כדלקמן (%): O - 0.3; B - 0.03; A - 0.6; F - 0.2; G - 9.3; K - 39; M - 50. כ" ממחלקה O - מזה, וממהמחלקות S, N, R - מזה, הם נדירים-יחסית.

מחלקה M — בולטים קווי מתכות ניטרליות ופסי-מולקולות.  
 מחלקות N ו R — כנ"ל, אולם בולטים גם קווי ראדי-קאלים אורגאניים (CH, CN, C<sub>2</sub>).  
 מחלקה S — קווי תחמוצות מתכתיות, קווי Te.  
 צבע הכי נע מפחול (מחלקות B ו O) דרך לבן (F, A) ובהוב (G) לאדום (K) המחלקות המאוחרות).  
 מיון לפי הגיל. בעקבות תגליתו של ו. באדה ב 1941 (ע"ע אסטרונומיה ואסטרופיסיקה, כרך-מילואים, עמ' 306) מבחינים בשביל-החלב, וכן בשאר הגאלאקסיות, בין שתי קבוצות של כ" — „אוכלוסיה I“ ו„אוכלוסיה II“. על-סמך התאוריה של התהוות הכי והתפתחותם מתפרשת שורת ההבדלים בין שתי הקבוצות הללו כביטוי להבדלים בגילי הכי. לפי התאוריה הרוחת היום, נוצרו כוכבי אוכלוסיה II בעידן מוקדם בהתפתחות הגאלאקסיה, כשזו היתה מורכבת כמעט כולה ממיימן; בשלב זה היו הטורבוולנציה והתנועות המקריות בענן הראשיתי של הגאלאקסיה עזות ומהירות. כ" שהתהוו ע"י התכוצויות מקומיות בתוך ענן זה עניים ביסר דות כבדים, הם בעלי מהירות מרחבית גדולה ומרוכזים באותם אזורי הגאלאקסיה שבהם החל לראשונה תהליך התכוצות הגאז לכי. הכי המאסיביים באוכלוסיה המקודרת סיימו את מהלך-חייהם בתקופה קצרה-יחסית (ר' להלן) תוך כדי העשרת הגאלאקסיה באַלמנטים כבדים. במשך זמן זה חלה גם הרגעה בטורבוולנציה בענן הגאלאקסי, ולפיכך נמצאים הכי, שתהליך התהוותם החל בשלב מאוחר-יותר, בעלי מהירויות מרחביות קטנות יותר, הם מכילים אחוז גבוה-יותר של מתכות ונמצאים בשכיחות גבוהה באזורים שבהם נוצרו כ" בזמן מאוחר או באזורים שבהם מוסיפים להיווצר כ", כגון בורעות הגאלאקסיה ובסמיכות לעננים גדולים של חומר בין-כוכבי.

מחלקה M — בולטים קווי מתכות ניטרליות ופסי-מולקולות.  
 מחלקות N ו R — כנ"ל, אולם בולטים גם קווי ראדי-קאלים אורגאניים (CH, CN, C<sub>2</sub>).  
 מחלקה S — קווי תחמוצות מתכתיות, קווי Te.  
 צבע הכי נע מפחול (מחלקות B ו O) דרך לבן (F, A) ובהוב (G) לאדום (K) המחלקות המאוחרות).

מיון לפי הגיל. בעקבות תגליתו של ו. באדה ב 1941 (ע"ע אסטרונומיה ואסטרופיסיקה, כרך-מילואים, עמ' 306) מבחינים בשביל-החלב, וכן בשאר הגאלאקסיות, בין שתי קבוצות של כ" — „אוכלוסיה I“ ו„אוכלוסיה II“. על-סמך התאוריה של התהוות הכי והתפתחותם מתפרשת שורת ההבדלים בין שתי הקבוצות הללו כביטוי להבדלים בגילי הכי. לפי התאוריה הרוחת היום, נוצרו כוכבי אוכלוסיה II בעידן מוקדם בהתפתחות הגאלאקסיה, כשזו היתה מורכבת כמעט כולה ממיימן; בשלב זה היו הטורבוולנציה והתנועות המקריות בענן הראשיתי של הגאלאקסיה עזות ומהירות. כ" שהתהוו ע"י התכוצויות מקומיות בתוך ענן זה עניים ביסר דות כבדים, הם בעלי מהירות מרחבית גדולה ומרוכזים באותם אזורי הגאלאקסיה שבהם החל לראשונה תהליך התכוצות הגאז לכי. הכי המאסיביים באוכלוסיה המקודרת סיימו את מהלך-חייהם בתקופה קצרה-יחסית (ר' להלן) תוך כדי העשרת הגאלאקסיה באַלמנטים כבדים. במשך זמן זה חלה גם הרגעה בטורבוולנציה בענן הגאלאקסי, ולפיכך נמצאים הכי, שתהליך התהוותם החל בשלב מאוחר-יותר, בעלי מהירויות מרחביות קטנות יותר, הם מכילים אחוז גבוה-יותר של מתכות ונמצאים בשכיחות גבוהה באזורים שבהם נוצרו כ" בזמן מאוחר או באזורים שבהם מוסיפים להיווצר כ", כגון בורעות הגאלאקסיה ובסמיכות לעננים גדולים של חומר בין-כוכבי.

דיאגרמת הרצשפרונג-רסל (Hertzsprung-)

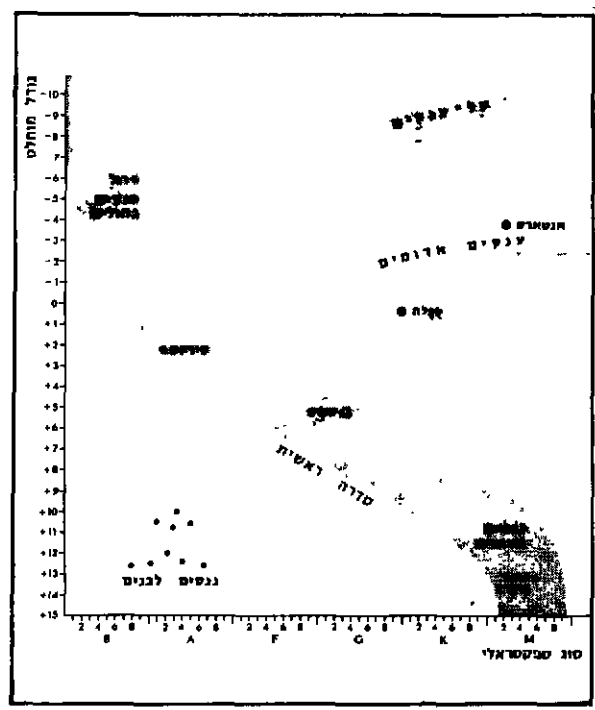

סכמה של דיאגרמת H-R (צבע-גודל [זוהר])

כחידודת-מידה לפאראמטרים המתאימים בכ" אחרים. מתחת לסידרה הראשית מסתמנת קבוצה של כ" מסוג ספקטראלי מוקדם וזוהר נמוך; הפאראמטר הראשון מעיד על טמפרטורה גבוהה — ז"א על תפוקת-קרינה גבוהה ליחידת-השטח, ואילו השני — על סך נמוך של כלל-הקרינה, ומכאן שהשטח המקרין הוא קטן, לשון אחר — ראדיוס-הכי הוא קטן (ננסים לבנים). יחד עם זה מסתם היא מסדר-הגודל של מסת ננס רגיל, כגון השמש: למשל, Procyon B (ר' להלן) הוא בעל מסה של 0.65 M וראדיוס של 0.01 R<sub>0</sub>. מזה מתחייב, שצפיפות החומר בננס לבן עולה פי אלפי פעמים על צפיפות החמרים הכבדים ביותר הידועים לנו על פני כדור-הארץ, ופי מאות-אלפי פעמים על צפיפות השמש, והיא מגיעה לשיעור של 10<sup>5</sup>-10<sup>6</sup> g/cm<sup>3</sup>.

קבוצת כ" המרכזים בצידה השני של הסידרה הראשית, באיזור של סוג ספקטראלי מאוחר וזוהר מוחלט גבוה, הם בהכרח בעלי ראדיוסים גדולים (ענקים אדומים); בקאפלה (הע"ז שבמזל עגלון), למשל, הראדיוס הוא 10 R<sub>0</sub>, ז"א נפחה גדול פי-1,000 מזה של השמש, ואילו המסה אינה אלא כ-0.3M. מכאן שצפיפותם של הענקים קטנה. כ" בעלי אותו אינדקס-צבע ובעלי זוהר גבוה-יותר הם „על-ענקים“, שחמרים דליל-ביותר.

בסיכום נובע מדיאגרמת H-R, שמבחינת המסות כל הכי הנצפים קרובים זה לזה בתחום של 1-2 סדר-גודל, ואילו טווח ממדיהם גדול, וטווח צפיפויותיהם משתרע על יותר מתריסר סדר-גודל; מבחינת הזוהר המר חלט יש בין הכי עזי-הקרינה ביותר ובין חלושי-הקרינה ביותר כ-25 סדר-גודל.  
 ממדי הכי (הראדיוסים) והטמפרטורה שלהם. עדיין אין שיטה הגינתת לשימוש כללי לשם קביעה ישירה של ראדיוסי הכי. ממרחקיהם העצומים של הכי מן הארץ מתחייב שבתצפית לא יתאימו לקטריהם אלא זווית-ראיה זעירות-ביותר. הקוטר הזוויתי של השמש, למשל, כפי שהוא נראה מן הארץ, הוא כ-1/2°, ואילו היתה השמש ממוקמת במרחק של 1 פארסק מן הארץ לא היה קטרה המדומה אלא כ-1/10° — ערך שהוא בהרבה למטה מכושר-הפרדתו של כל מלסקופ: לגבי הטלסקופ כל הכי אינם אלא נקודות אור, אולם במקרים אחדים נתאפשרה קביעת הקוטר הזוויתי של כ' באמצעות האינטרפרומטר (ע"ע); ואם ידוע גם מרחקו של הכי, ניתן לחשב את קטר-כמועל. בשיטה זו נמדדה,



T — הטמפרטורה המוחלטת). מאחר שאין קרינת הכ' קרינה של גוף שחור ממש, יש להחליף בנוסחה זו את הערך T בערכה של „טמפרטורה אפקטיבית“ Te, המחושבת בחישוב מסובך מן הנתונים הנצפים בספקטרום. מעתה ניתן לחשב את הרדיוס R, אם ניתן להסיק את ערכו של L מן הגודל המוחלט — שהוא מחושב מן הגודל הנראה ומן הפארא-לאפסה.

טמפרטורות הכוכבים

Te ב °C	טיפוס ספקטראלי
35.000	O5
20.000	B0
14.000	B5
10.000	A0
8.000	A5
7.200	F0
6.500	F5
6.000	G0
5.400	G5
4.700	K0
4.000	K5
3.300	M0
2.600	M5

הערכים שלגבי הטיפוסים המאוחרים מG5 לוקים במידה רבה של אי-נדאות. אם ידועה גם המסה (M) של הכ' — מתוך היותו כ' כפול, או מתוך השוואתו לכ' אחרים שהם כפולים — ניתן לחשב את תאוצת-הכוכב (g) על פני הכ'.

לראשונה בשנות ה-20, הערכים דלקמן לגבי ענקים ועל-ענקים אחרים.

ממדים אינטרפרומטריים של כוכבים

הכוכב	קוטר זוויתי ב"	רדיוס ביחידות R <sub>☉</sub>
ארקטורוס	0.020	27
אלדברן	0.020	38
בית-אלג'וזא	0.047	300
	0.034	210
אנטארס	0.040	450
Mira Ceti	0.056	300

(שני הערכים לבית-אלג'וזא מתייחסים למצבי המאפסימום והמינימום של כ' משתנה זה, הערך ל-Mira Ceti — למצבי-המאכסימום [ר' להלן, עמ' 667-669]).

לשם השוואה יצויין שמרחקו הממוצע של מאדים מן השמש הוא R<sub>☉</sub> 328; נמצא שכל המסלול של כוכב-לכת זה עשוי להיכלל בתחומו של ענק אדום. בעל-ענקים אחרים נמדדו קטרים של R<sub>☉</sub> 1.000 ומעלה. לאחרונה נבנו אינטרפרו-מטרים משוכללים, שרגישותם גדולה בסדר-גודל בוסף, וב-אמצעותם ניתן היה לקבוע את קטריהם החזותיים של כמה כ' בהירים מטיפוסי B עד F; לגבי סיריוס, למשל, נקבע הערך "0.0061.

אולם רוב האינטרומטריה על קטריהם של כ' מושגת בדרך לא-ישירה, מתוך הסתמכות על חוקי הקרינה של גוף שחור (ר' לעיל, עמ' 659), שמהם מתחייב היחס

$$L = 4\pi R^2 \sigma T^4$$

(L — כמות האנרגיה הכללית שהכ' מקרין בשניה; R — רדיוס-הכ', ומכאן  $4\pi R^2$  — שטח-פניו;  $\sigma$  — קבוע-סטפאן;

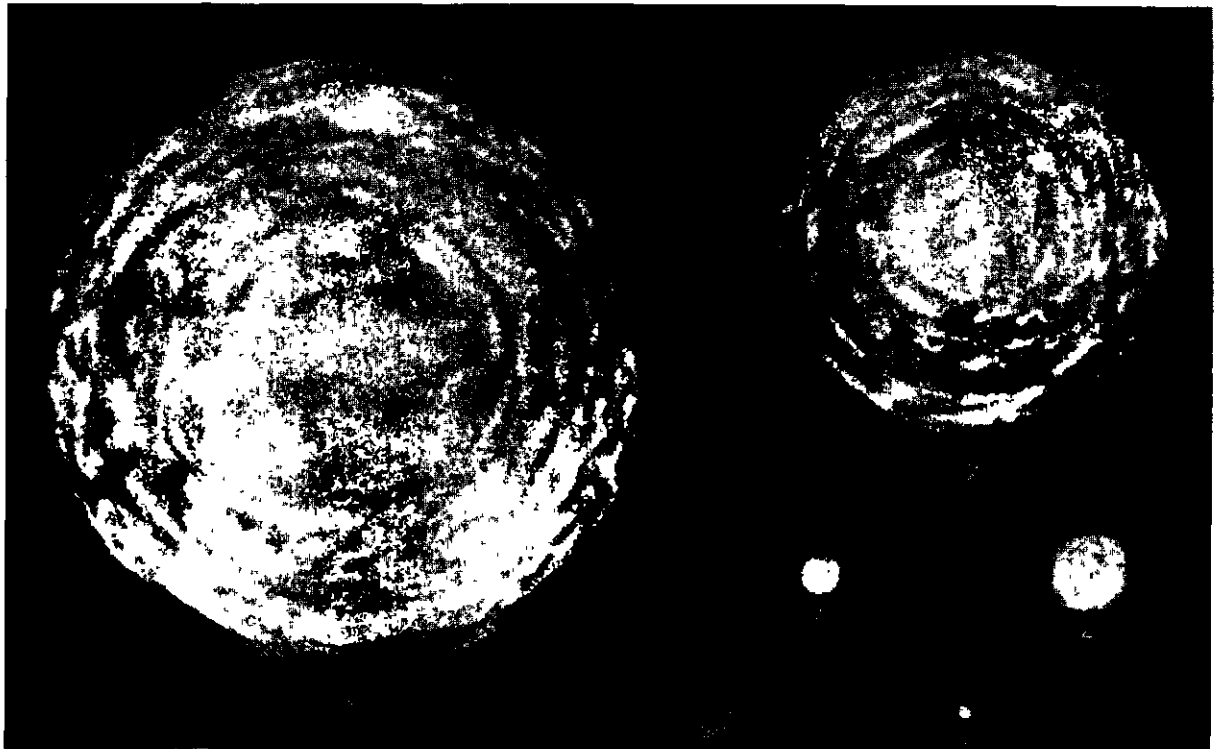

ענקים ועל-ענקים בהשוואה לשמש  
 1. 6 בענלון (Auriga), קטרו כ-1/2 מיליארד ק"מ; 2.  $\beta$  בפנאסוס; 3. קאפלה [תער],  $\alpha$  בענלון; 4. ארקטורוס =  $\alpha$  ברועה השורים (Bootes); 5.  $\gamma$  בברבור (Cygnus). קוטר השמש — 140 מיליון ק"מ

כוכבי RR Lyrae (1) אינם מצויים בין הכ" הנראים לנו בעין ולא נתגלו אלא בתצפית טלסקופית. כולם ענקים לבנים מטיפוס ספקטראלי קדום (עפ"ר קבוצת A); הם מצויים בכל רחבי השמים ושכיחים ביותר בצבירים (מכאן גם כינויים „משתני-צבירים“). והם בדרך-כלל בעלי מהירויות עצמיות גדולות (עד כדי כמה מאות ק"מ/שניה); כולם שייכים לאוכלוסיה II. לעומתם מופיעים הקפ-אידים (2) רק ב-סמוך למישור הגא-לאפסי, ומהירויותיהם העצמיות אינן עולות על עשרות ק"מ/שניה. רובם על-ענקים צהובים מן הטיפוסים F-G; כתרי-סר מהם נראים לעין.

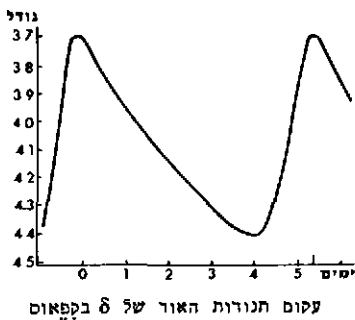

עקום תנודות האור של δ בקפאוס

הקבוצות (1) ו(2) דומות זו לזו מבחינת האופי של עקומי אור כוכביהן; העליה בעצמת הקרינה עד למאפסימום של הזוהר היא בדרך-כלל מהירה, והדעיכה למינימום — איטית יותר. משרעת תנודות הזוהר החזונית היא מעשיריות אחדות של גדול עד כדי 2 גדלים, וז"א עד כדי שינויים בשיעור של 6:1, ועם תנודות אלו חלות גם תזוזות קטנות-ריות במקומם של כ" אלה בסדרת הטיפוסים הספקטראליים, ושיעורן של התזוזות מעיד על תנודות הטמפרטורה בשיעורים של כ-1,000°.

ההסבר לתנודות אלו ניתן ע"י הבדיקה הספקטרוסקופית: שיעורי אפקטרופולר בספקטרום של כ" אלה, שהוא תוצאה ממהירותם הראדיאלית לגבי הארץ, עולים ויורדים חליפות במחזוריים השווים למחזורי תנודות האור, וז"א שהמהירות הראדיאלית עצמה נתונה לתנודות. מאחר שאין להעלות על הדעת תנועות הלך-ישוב של הכ" כולו, אין להסביר תופעה זו אלא בהנחה שכ" אלה נמצאים במצב של פעימה (פולסציה) קצבית, כשהראדיוסים שלהם מתארכים ומתקצרים חליפות, ולפיכך שטח-פניהם הקורן, המוסב כלפי הארץ, נע לקראתה ומתרחק ממנה, וחוזר חלילה; הצטמקות גפח הכ" מעלה את צפיפותו, ועמה את הטמפרטורה בפנימו ואת עצמת הקרינה, ואילו התפשטות הנפח מתבטאת בדילול החומר, בהנמכת הטמפרטורה הפחתת הקרינה. משינויי השיעורים הנצפים ניתן לחשב בכמה אחי-זים מארפו מתארך ומתקצר ראדיוס הכ" במחזור אחד, ואם הראדיוס עצמו ידוע — ניתן לחשב אף את הערכים המוחל-טים של תנודות אורך הראדיוס הנפח הכ". נמצא שבדרך-כלל משתנים הראדיוסים של הכ" הפועמים בפחות מ-10% מארכם, ושינויים אלה מספיקים להסביר את שינויי הקרינה המתגלים בתצפית. פעימת הכ" מוסברת — בתאוריה שהוצעה לראשונה ע"י שפלי והרעמקה ובוססה ע"י אידינגטון (ע"ע) — באנאלוגיה שבין התנהגות מסת הגז של הכ" בהשפעת הלהצים השוררים בו ובין ההתרחשות שתלה באוויר הנמצא בצינור-של-עוגב, שבו מתנודים גלי-קול בשעת הפקת צליל ממנו. מתאוריה זו מתחייב קשר פונקציונאלי בין ארכי המחזוריים של הקפאידים ובין מסותיהם — ומסקנה זו אומתה בתצפיות. אולם תאוריה זו אינה מסבירה מדוע אין תופעת הפעימה מצויה בכל הכ", אלא באחוז קטן מהם בלבד.

פאראמטרים של כוכבים אפייניים אחדים

$R_0 = 6.96 \times 10^{20} \text{cm}$ ;  $g_0 = 2.74 \times 10^4 \text{cm/sec}^2$ ;  $M_0 = 1.99 \times 10^{30} \text{g}$   
 $(1.41 \text{g/cm}^3 = \text{צפיפות})$ ;  $L_0 = 4 \times 10^{38} \text{erg/sec}$

g	M	R	Tc	הכוכב	גוונים
0.38	2.31	2.0	9,400	סדיוס	α בקנטאורוס A B A 60 B
1.00	1.00	1.0	5,740	שמש	
0.73	1.23	1.3	5,700		
0.27	0.87	1.8	4,800		
0.22	0.27	0.35	2,880	קרוגר	
0.40	0.16	0.2	2,740	B	
0.037	1.8	7	7,200	קאנופוס	ענקים
0.0035	4.5	36	3,500	ארקטורוס	
0.0026	5	44	3,300	אלדברן	

ההבדלים שבין ערכי g בשתי הקבוצות מבליתים את ההבדלים שבין הגוונים והענקים מבחינת הצפיפות.

ערכים ממוצעים של הפאראמטרים של מבוה הכוכבים (ביחידות ערכי-השמש)

צפיפות	M	R	L	טיפוס	מאפיין
0.004	30	20	10 <sup>5</sup>	O5	כוכבי
0.03	15	8	10 <sup>4</sup>	B0	
0.1	6	4	500	B5	
0.3	3	2.2	50	A0	
0.4	1.5	1.5	5	F0	
1	1	1	1	G0	על-ענקים
1.4	0.7	0.8	0.3	K0	
2	0.5	0.6	0.05	M0	
25	0.2	0.2	0.001	M5	
10 <sup>-3</sup>	2.5	10	50	G0	
10 <sup>-4</sup>	עד	20	80	K0	
10 <sup>-5</sup>		60	350	M0	
10 <sup>-4</sup> —10 <sup>-7</sup>	10—30	50—500	10 <sup>3</sup> —10 <sup>5</sup>		
10 <sup>5</sup> —10 <sup>6</sup>	0.5—3	0.02	0.001		

כוכבים משתנים מספר ניכר של כ" — 2000 מבין הנצפים בעין וכמה רבות מבין אלה שנבדקו בתצפית טלסקופית — אין זיהוי קבוע, אלא נתון לתנודות — מחזוריות או לא-מחזוריות. יש להבדיל בין תנודות שאינן מתחייבות חסות אלא לזוהר הנצפה בלבד ושמשקפות חילופי יחסי-מקום הדדיים בין כ" כפולים („משתנים לוקים" — ר' להלן, עמ' 673), ובין תנודות של עצמת-הקרינה, הנובעות משינויים במבנה הכ" עצמו („משתנים עצמיים").

בין הכ" המשתנים שינויים מחזוריים מחמת עצמם מבחינים 3 קבוצות, שכל אחת מהן מכונה ע"ש כ" אפייני לקבוצה: (1) כוכבי RR Lyrae — ע"ש אחד הכ" במזל נבל, — שמחזורי תנודותיהם מסדר-גודל של שעות אחדות; (2) קפ-אידים — ע"ש הכ" δ בקפאוס — בעלי מחזוריים מסדר-גודל של ימים אחדים; (3) משתני-מירה — ע"ש הכ" מירה (Mira = „המופלא") בליתן, — ארוכי-מחזור, מסדר-גודל של למעלה מ-100 ימים עד שנה ולמעלה מזה. שתי הקבוצות הראשונות מצטיינות בקביעות מדוקדקת של תנודות אור כוכביהן; בקבוצה השלישית אין המחזוריות מקוימת בדיוק, יש גם קבוצות של כ" משתנים מחזוריים-למחצה ושל כ" שתנודות אורם אינן מסודרות, כגון כוכבי RV Tauri, כוכבי μ Cephei, כוכבי T Tauri; ועוד.

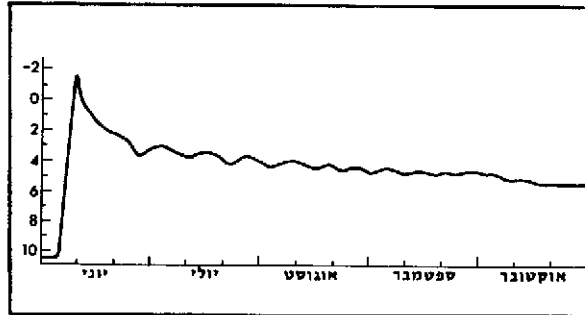

עקום הזוהר הנראה (בגדלים חזותיים) של הנובה כנשר (Nova Aquilae) ב-1918

פי-400 מערכו המקורי, והנובה נעשית כ-ענק. ההתפרצות מלווה גם פליטת חומר, אולם המסה הנזרקת מן הכ' החוצה היא בדרך-כלל קטנה, מסדר-גודל של  $10^{-3} M$ . במקרים אחדים נמצא, שהתפרצות נובה עשויה לחזור ולהתרחש יותר מפעם אחת באותו כ', ברווחי-זמן שבין 10 שנים ל-80 שנה.

מכיוון שברוב המקרים לא נצפה או לא תואר הכ' שהפך לנובה בתקופה שקדמה להתפרצות, אין בידינו אלא ידיעות מעטות על מצבם של הכ' בשלב זה; יש רגלים לסברה שאלה הם ננסים-למחצה מן הטיפוס הספקטראלי A. בשעת ההתפרצות הכ' הוא בעל ספקטרום-בליעה רגיל; זמן-מה לאחר המאפסימום מופיעים בספקטרום קווי-פליטה של אטומים מיוננים בדרגה גבוהה של יוניזאציה. הטמפרטורה עולה, ובשלב הסופי הנובה נעשית כ-O, שהטמפרטורה שלו גבוהה מ-30,000, אך זהרו נמוך מזה של כ-O רגיל. כ-2-3 התפרצויות-נובה בשנה נצפות בשביל-החלב, אולם מעריכים שכ-25 התפרצויות בשנה מתרחשות בו, ועד עתה נודעו בו כ-100 נובות. תופעות דומות לאלו נצפו גם בגאלאקסיות אחרות, בייחוד בערפילית אנדרומדה (ע"ע). לעתים רחוקות מאד נצפים בשביל-החלב ובגאלאקסיות אחרות כ' חדשים, שהתפרצות אורם עזה פי 10,000 מזה של נובה רגילה; האנרגיה הנפלטת בתחום הנראה של הספקטרום של כ' על-חדש (סופר-נובה, supernova) כזה מגיעה ל- $10^{46}$  ארג/שניה, וזהר הכ' מגיע ל- $10^8 L$ , בימים אחדים פולטת הסופר-נובה אנרגיה כשיעור האנרגיה הנפלטת מן השמש במיליון שנים, עד עתה נצפו כ-50 סופר-נובות, מהן רק 3 בגאלאקסיה שלנו ב-1,000 השנים האחרונות (ר' להלן). אין ספק, שהמבאניום של התפרצות זו אינו כזה של התפרצות נובה רגילה, וההבדל ביניהם בולט בספקטרוסקופיה. לעומת הרב-גוניות שבתופעות הנובות, יש אופי מיוחד ואחיד לסופר-נובות רבות, המתבטא בטיפוס מסויים של ספקטרום-פליטה בשעת המאפסימום, שבו הקווים מורחבים ומטושטשים מחמת אפקט-דופלר חזק, המעיד על מהירות גדולה שבה נזרק חומר מן הכ'; וכן אחיד התהליך שלאחר המאפסימום, שבו פוחת הזוהר לכדי מחציתו ב-55 ימים.

שלוש הסופר-נובות בשביל-החלב נצפו בראיה בלתי-אמצעית: אחת רשומה במקורות סיניים מ-1054, אחת תוארה בידי טיכו בראה ב-1572, ואחת — בידי קפלר ב-1604. על שלשתן מסופר, שבשעת הופעתן היו הכ' הבהירים ביותר בשמים ונראו אפילו לאור היום. עניין רב יש בייחוד בראשונה שבהן, מאחר שבמקום שצויין ע"י האסטרונומים הסיניים (במזל שור) נראית היום ערפילית-הסרטן, שהיא מקור-

תכונה מיוחדת של הקפאידים, רבת חשיבות לאסטרונומיה. היא הקשר הפונקציונאלי בין ארכי מחזוריהם ובין עצמות קרינותיהם. קשר זה נתגלה לראשונה ב-1911 בסקר של קפאידים הנמצאים יחד בגאלאקסיה אחת, ז"א — במרחקים שווים מן הארץ (ממדיה של גאלאקסיה קטנים מאד בהשוואה למרחקה מן הארץ): בתנאים אלה הבדלי הגודל החזותי של כ' משקפים את הבדלי עצמות קרינותיהם. מכאן שממחזורו של קפאיד ניתן לחשב את מרחקו — או את מרחקה של הגאלאקסיה שבה הוא נמצא — אם עצמת קרינתו ידועה; או, להפך, לחשב את עצמת קרינתו, אם מרחקו ידוע. שיטת החישוב, המבוססת על היחס מרחק: עצמת-הקרינה בקפאידים, היתה לאחת משיטות-המדדה הפוריות ביותר בחקר הגאלאקסיות ובקוסמולוגיה (ע"ע).

מן המשתנים מסוג מיריה (3) נראים לעין כ-20, וכמה אלפים מהם נצפו בטלסקופ. פולם על-ענקים אדומים, מן הקבוצה הספקטראלית M. משרעת תנודות זהרם הנראה גדולה מאד: היא מתמשכת על פני 6 גדלים בממוצע, ומקביל לוח להם תנודות של עצמת-הקרינה בשיעור של יותר מ-100:1; משרעת חילופי הטמפרטורה היא כ-600. אולם התנודות אינן קבועות בדיוק, לא מבחינת הזמן ולא מבחינת העצמה. באב-טיפוס של קבוצה זו, מיריה (o Ceti) — שסוגו לתו נתגלתה כבר ב-1596 ע"י פבריציוס (ע"ע) — המחזור הממוצע הוא של 332 ימים, אולם נד בתחום של חודש אחד. במאפסימום שלה מגיעה מיריה עפ"ר לגודל חזותי של 2, ובמינימום היא נעלמת מן העין ע"י ירידה לגודל 9 עד 10; אך לפעמים היא מתקרבת במאפסימום לזוהר של גודל 1, ובמקרים אלה נמצא שעצמת הקרינה מתחלפת בין המאפסימום למינימום בשיעור של 9 גדלים, שהוא כ-5,000:1. בכ' המשתנה R Hydrae פחת המחזור, מתחילת התצפיות ב-1784 עד ימינו, מ-497 עד 386 ימים. מכאניום התנודות בכוכבי-מיריה עדיין לא הובהר כל-צרכו; אם יש לייחס גם אותו לפעיה, נמצא שראדיוסי הכ' האלה משתנים בשיעור של  $\frac{1}{4}$ — $\frac{1}{3}$  מארפם, אך ייתכן שבכ' ענקיים אלה רק מרכזי-הם הדרוסיים הם הפועמים.

כ' חדשים ועל-חדשים. מפעם לפעם מופיע ברקיע כ' שלא נצפה קודם-לכן, ותופעה זו מתרחשת הן בשביל-החלב והן בגאלאקסיות אחרות. כ' כזה נקרא „חדש“ (נובה), לאט' nova [stella] = [כ' חדש], אולם פינוי זה מטעה: מסתבר, שלעולם אין כאן התהוות של כ' חדש, אלא שינוי שחל בכ' שהיה קיים-ועומד, אבל משום חולשת זוהרו לא נצפה או לא זכה לרישום ולציון בידי האסטרונומים, וכו' אירעה, מסיבות פנימיות — שעדיין אינן נהירות לנו כל-צרכן — התלקחות פתאומית לדרגת-זוהר גבוהה. תוך שעות אחדות, או ימים אחדים, עולה עצמת-הקרינה פי-5,000 עד פי-100,000 מערכה המקורי, והאנרגיה המשתחררת בהתפרצות זו היא מסדר-גודל של  $10^{44}$ — $10^{45}$  ארג/שניה — פי- $10^{12}$  מקצב פליטת האנרגיה של השמש; הנובה מגיעה לזוהר של  $10^8 L$ . שעות אחדות לאחר הגיעה למאפסימום זה מתחילה הנובה לדעוך, כשזוהרה פוחת בהדרגה ובאיטיות, ומהירותו של תהליך זה — הנמשך שבועות עד שנים — גדולה במידה שהמאפסימום היה גבוה יותר. לסוף מיוצב זוהרו של הכ' ברמה של כ' רגיל בסדרה הראשית. התפרצותה של נובה מלווה גם התפשטות עצומה, כשהראדיוס של הכ' גדל במהירות של כמה אלפי ק"מ/שניה עד כדי פי-100 עד

חקים בין בני-הזוג (=הראדיוסים של מסלול הכי הקל מסביב לכי הכבד) הם מסדר-הגודל של המרחקים במערכת פוכבי-הלכת שמסביב לשמש, ארכי זמני-הקפות נמדדים בשנים עד מאות-בשנים. באחרונים, שהם מערכות צפופות יותר, זמני-הקפות הם מסדר-הגודל של ימים.

כ-20% מן הכי הנצפים בעין הם כפולים, וכן הופרו רבבות כ" כפולים מבין הנצפים בטלסקופ, רובם המכריע — כפולים ספקטרוסקופיים, ויש להניח שכ-50% מפל כ" אינם גרמים מבודדים אלא שייכים למערכות זוגיות או מרובות-כ".

כ-3%—2 של המקרים נמצא שיותר מ-2 כ" קשורים יחד במערכת גראויטאציונית משותפת. לפעמים זוג הכי הנמציאים בהקפה הדדית מוקף ע"י כ" שלישי, מרוחק יותר, שזמן מחזורו הוא מאות עד אלפי שנים; כזה, למשל, הוא יחס פרופסימה (ר' לעיל, עמ' 654) לזוג A ו-B של  $\alpha$  בקנ-טאורוס. לפעמים שני בני-הזוג בכ" כפול מתגלים כל אחד כ" כפול לעצמו. קאסטור ( $\alpha$  בתאומים) הוא דוגמה של מערכת משושה: 2 זוגות של כ" כפולים מקיפים זה את זה, ושניהם מוקפים ע"י זוג שלישי.

כוכבים כפולים בקרבת השמש  
(עד מרחק 4 פארסק)

הכוכב	מחזור (בשנים) P	אסטרונומיות) הגדול (ביחידות A	$A^3/P^2$	$m_1$	$m_2$
$\alpha$ בקנטאורוס	80.09	23.42	2.00	1.08	0.92
סיריוס	94.89	20.32	3.36	2.42	0.95
61 ברבור	611.61	83.70	1.23		
Kruger 60	44.27	9.88	0.49	0.29	0.20
פרוקיון	40.23	14.84	2.02	1.5	0.5

\* המסות של מרכיבי הכוכב הכפול.

בני-הזוג בכ" כפול אינם בהכרח כ" דומים זה לזה מבחינת טיבם הפיסיקאלי. מרובים הזוגות שבהם שני המרכיבים שייכים לטיפוסים ספקטראליים שונים, וקף רחוקים זה מזה, וכן יש שבין בני-הזוג קיימים הבדלים מופלגים מבחינת המסה והגודל המוחלט. בכ" הכפול סיריוס, למשל, מזוג כ" (סיריוס A) מטיפוס A0 של הסידרה הראשית עם גנס לבן (סיריוס B) מטיפוס F0; מסתו של A גדולה כ-2/2 פעמים מזו של B, אולם הפרש זהרם הוא בטווח של 10 גדלים, ו"א — עצמת התאורה של A גדולה פי-10,000 מזו של B. בכ" כפולים ניתן לחשב ישירות מסות של כ", ללא

הזדקקות לתורת מבנה הכי (ר' להלן), בתנאי שנמדדו הפאראלפסה (p) והזווית החזותית (a — בשניות-קשת) של המרחק הממוצע הנצפה בין שני בני-הזוג; מרחקם הממוצע בפועל הוא  $A = a/p$ . אם  $m_1, m_2$  הם מסות שני מרכיבי הכי הכפול ומסת השמש, בהתאמה, ואם  $d$  ו-A מבוטאים ביחידות אסטרונומיות, P הוא זמן מחזור הסיבוב של בני-הזוג מסביב למרכז המשותף, נמצא (לפי חוקי-קפלר

$$\frac{m_1 + m_2}{M_\odot} = \frac{A^3}{P^2} \quad \text{השלישי):}$$

מכאן נקבע הגודל  $m_1 + m_2$  ביחסו למסת השמש, ואם ניתן לעקוב אחרי תנועתו של אחד משני המרכיבים בנפרד, אפשר לקבוע גם את הערכים  $m_1$  ו- $m_2$  בנפרד. — בכ" כפולים אפשר למצוא אישור ישיר לחוק קסה-זוהר (ר'

ראדיו חזק (ע"ע רדיואסטרונומיה), חלקים ממנה פולטים אור שכולו מקוטב, והיא מוסיפה להתפשט במהירות של 3,000 ק"מ/שניה. היא נידונה הרבה בקשר לשיקולים בדבר מוצא קרינת-הראדיו והקרינה הקוסמית (ע"ע).

אין בידינו היום תאוריה מוסכמת ומניחה את הדעת בדבר המכאניזמים של תופעות הנוכחות הסופר-נוכחות. יש סברה, שהתפרצות-נוכחה מתרחשת — או אף חוזרת-ונשנית — בשלבים מסויימים במהלך התפתחותו התקינה של כל כ" שמסתו היא מעבר לערך-מינימום מסויים. כמו-כן יש מייחסים לנוכחות, וביותר לסופר-נוכחות, חשיבות רבה כמנגנוני יצירת המרכיבים הכבדים (האטומים המתכתיים) של החומר הקוסמי ממרכיבו הראשוני — המימן: מיזוג אטומי-המימן לאטומים הכבדים אינו מתרחש אלא בטמפרטורות הגבוהות שבפנים-הכי (ר' להלן, עמ' 676), וההתפרצויות הן ההזדמנויות שבהן תוצרי ההתליך הנה נפלטים החוצה.

כ" כפולים ומערכות מרובות-כ". כ" כפול מוגדר זוג של כ", קרובים זה לזה (במשמעות המרחקים הבין-כוכביים), ששדה-הגראויטאציה הפועל ביניהם גדול משדה-הגראויטאציה הכללי של הגאלאקסיה באותו אזור; משום-כן מהווה זוג זה מערכת אחת מבחינת תנועתה במחיר-ותה העצמית בעולם הכי, כשבתוך המערכת אחד מבני-הזוג מקיף את השני, או — ביתר דיוק — שניהם מקיפים את מרכז-הכובד של המערכת. יש גם קבוצות של 3 כ" ויותר, ואף של מספר רב של כ", שהן מהוות יחידות גראויטאציוניות במסגרת הגאלאקסיה.

ב-1769 נמצא לראשונה, שאחד הכ" — הנראה לעין כנקודת-אור — מתגלה בטלסקופ כזוג של נקודות-אור סמוכות זו לזו. כשהפעיל ויליז' הרשל (ע"ע) את הטלסקופ הגדול שלו, מצא — החל מ-1782 — שתופעה זו מתגלית במספר רב של כ" הנצפים בעין ואף של כ" הנראים בטלסקופים קטנים או בינוניים. ב-1802 פירסם הרשל רשימה של כ-700 כ" מסוג זה, ועל יסוד תצפיותיו הרצופות במשך 20 שנה עמד במקרים רבים על תנועותיהם של בני-הזוג זה ביחס לזה. מאז הלך ורב מספר הכ" שהוכחו ככפולים. מקרה קלאסי הוא זה של סיריוס (ע"ע), שאפיו כ" כפול הוסק תחילה (בידי פסל [ע"ע] ב-1838/44) מן הסטיות המחזוריות ממסלולו המחושב לפי מהירותו העצמית, שהן יחסו להשפעה הגראויטאציונית של לוויין לא-נראה (בדומה לגילוי מציאותו של נפטון [ע"ע], באותה תקופה, ע"פ ההפרעות במהלכו של אורנוס); רק ב-1862 נמצא הלוויין קלוש-הזוהר — שהוא גנס לבן — בתצפית הטלסקופית.

כשהזווית החזותית (מן הארץ) בין שני בני-הזוג קטנה מאד — אם משום היותם קרובים-בפועל זה לזה, אם משום מרחקם הרב מן הארץ — אין גם טלסקופ חזק מצליח להפריד ביניהם. אולם במקרים רבים ניכרת מפילתו של כ" באנאליזה הספקטראלית של אורו — שבה מתגלים שני ספקטרומים שונים (אם שני בני-הזוג שייכים לסוגים ספקטראליים שונים), או מתגלה תזוזה מחזורית של קווי-הספקטרום או הכפלת הקווים כביטוי לאפקט-דופלר (כשאחד מבני-הזוג במהלכו מסביב לשני מתרחק מן הארץ חוזר ומתקרב אליה חליפות). לפיכך מבחינים. היום בין כ" כפולים חזותיים — שמהותם נצפית בטלסקופ, ובין כ" כפולים ספקטרוסקופיים — שפפילותם מוכחת ע"פ האנאליזה הספקטראלית בלבד. בראשונים, שבהם המר-

בעלי קרינה מרובה באולטרא-סגול — הנמצאים במרכזים של ענני-פלאסמה. כי כזה, יחד עם עטיפתו, מהווה מערכת המכונה ערפילית פלנטארית. במערכת כזו ענן-הגז בולע את הקרינה האולטרא-סגולה של הכי' המהות את גרעינה, והאנרגיה שנקלטה בו חוזרת ונפלטת ממנו בעיקר כקרינה בתחום הנראה; הפלט הוא פונקציה מסוימת של אנרגיית כי-גרעין בתחום האולטרא-סגול שנקלטה בענן, והתחלקות הספקטרום של האור הנפלט מן הערפילית מעידה על טיב הספקטרום האולטרא-סגול של הכי'. — ההתפתחות של האסטרונאוטיקה ושל טכניקת הרקטות והלוויינים מאפשרת לאחרונה הצבת טלסקופים ומכשירי-מדידה אופטיים מעבר לשכבת האטמוספירה החוסמת את הקרינה האולטרא-סגולה, ועיי"כ — חקירה ישירה של קרינה זו של הכי'.

צ' ב' ר' י' כ'. פיזורם של הכי' ברקיע אינו אחיד: נוסף על ריכוזם בשביל-החלב, יש חלקים ברקיע שבהם הכי' מפוזרים באקראי, וחלקים אחרים שבהם הכי' מופיעים מרוכזים בצבירים (צ'). צבירי-כי' אלה הם מטיפוסים שונים, הנבדלים זה מזה הן מבחינת צפיפות הכי' שבהם והן מבחינת סדירות חלוקת הכי' בתוכם; מכאן הגדרותיהם כדלילים, אי-סדירים, עשירים, צפופים וכו'. חשובה ביותר היא ההבחנה בין צ' כדוריים וצ' פתוחים. האחרונים מרוכזים בעיקר בקרבת מישור הערפילית שלנו, עד כדי כמה מאות פארסק משני צידי שביל-החלב. הצ' הכדוריים מופיעים בכל חלקי הרקיע, גם במרחקים של אלפי פארסק מעל למישור הערפילית ומתחתיו.

צ' ב' ר' י' כ' פתוח הנצפה בקלות היא קבוצת הפליאדות — המכונה במקרא כימה — שבמזל שור. בתנאי-ראות תקינים ניתן להבחין בה בעין 6-8 כוכבים זה לזה, ומן התצפית הטלסקופית ידועים כ-300 כוכבים המשתייכים לצ' זה. העובדה שלכ" אלה כיוון משותף בתנועתיהם העצמית משמשת עדות שסמיכות זו אינה תופעה אופטית גרידא אלא מבטאת קשר-של-ממש ביניהם. צ' אחר הדומה לפליאדות היא קבוצת ההיאדות (Hyades). אף היא במזל שור; הפיונים שבהם נעים כוכבי ההיאדות אינם מקבילים, אך הקשר בין הכי' מוכח ע"י העובדה שמסלוליהם מתפנסים אל גקודה אחת ברקיע (המכונה ראדיאנט), ועובדה זו — בצד התצפיות של המהירות הראדיאליות — עשויה לאפשר את קביעת המרחקים של כוכבי הצ' במידת דיוק העולה על זו של קביעת מרחקי מרבית שאר הכי' שברקיע. המרחק הממוצע של ההיאדות מכדור-הארץ הוא כ-40 פארסק, זה של הפליאדות — 120 פארסק.



הצביר הפתוח NGC 6558 (במזל קשת)

צ' כדוריים טיפוסיים הם M13 (תמ'; ע"ע אסטרונאו-מיה, עמ' 805) שב-חצי-הכדור הצפוני ו-קנטאור שבדרומי. צ' כדורי-טיפוסי מכיל כ" רבים מאד, ומסתו הכללית עשויה להגיע לכדי 10,000 M. צפיפותו גדולה ביותר מרבנו מבחלקיו הנתי-צונים, והוא בעל

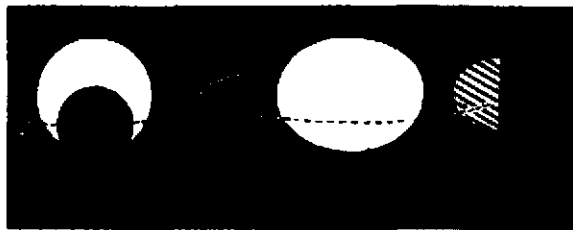
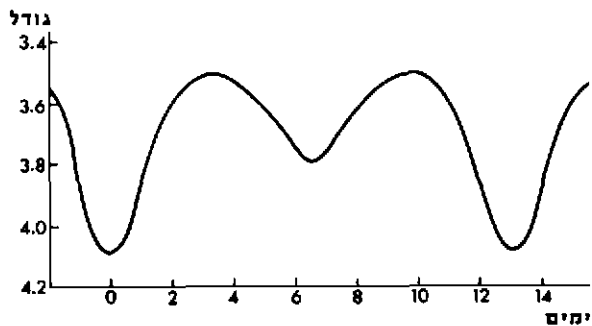

כוכב כפול ז'קה (β בנג'ל): פמלה — עקום התנודה המחזורית של הזווית הזוויתי: פסטה — הספרת התנודה

לעיל), וכן לתורת התפתחות הכי' (ר' להלן) מבחינת התלות החוקה של מהלך ההתפתחות וקצבה במסה. אם מישור המסלול של בני-הזוג בכי' כפול עובר דרך כדור-הארץ או בסמוך לו, כל אחד מבני-הזוג לוקה ביחס לארץ כשבן-הזוג עובר דרך קו-הראיה מן הארץ אליו; נמצא, שבאותה שעה הזוהר הנראה הפללי של הכי' הכפול קטן מסכום ערכי הזוהר של שני המרכיבים, שהוא הנקלט בארץ כשהללו עומדים זה בצד זה ביחס לארץ. לפיכך אור הנראה של כי' כפול לוקה כזה ניתן לתנודות מחזוריות קבועות, ומערכת זו מהווה טיפוס מיוחד של כי' משתנה (ר' לעיל, עמ' 667), שתנודות עצמת אורו אינן נובעות ממבנה הכי' עצמם.

המשתנה הלוקה הראשון שהוכר בתור שפזה היה אלגול (ע"ע, ור' שם ציור). — הכל לפי יחס גדלי קטריהם של שני בני-הזוג ולפי גודל הפרש הזוהר ביניהם, וכן לפי זווית נטיית מסלולם כנגד קו-החיבור בין הכי' הכפול ובין הארץ. — הליקוים הם שלמים או חלקיים ותנודות האור קלות או בולטות מאד. כל ההבדלים הללו משתקפים בצורות עקומי-האור של המשתנים הלוקים השונים.

ערפילית פלנטרית וקרינה אולטרא-סגולה. נוסף על קרינה בארכי-גל של האור הנראה לעין

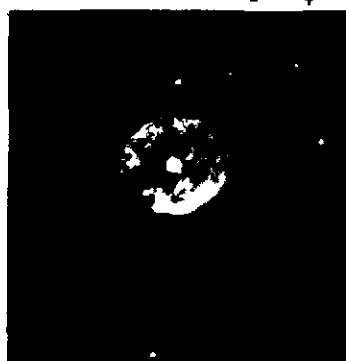

הערפילית הפלאנטארית NGC 1501 (במזל ליראסה [Camelopardus]); צולמה במשך 2 שעות ב-1918

פולטים כי' אנרגיה גם בצורת קרינה באולטרא-סגל (ע"ע). חקירה ישירה של חלק זה של ספקטרום הכי' נמנעה עד לעת האחרונה בגלל אטי-מוספירת הארץ, הגב-לעת קרינה אולטרא-סגולה. לפיכך היחה חקירה זו מבוססת על תצפיות בכי' — בדרך-כלל כי' כחולים חמים,

דיאגרמת H—R של האיגודות — זו של צ'פניניים; דיא-  
 גרמת H—R של M67 קציגה צ' בעל צפיפות גדולה למדי  
 (אולם עדיין מסונג כפתוח), שמרפית כוכביו הם אדומים.  
 הגילים של צ' אלה הם, בקירוב: פליאדות —  $2 \times 10^7$  שנים;  
 האיגודות —  $4 \times 10^8$  שנים; M67 —  $5 \times 10^8$  שנים.

מקור אנרגיית הכ". הראקציות הגרעי-  
 ניות. מאמצע המאה ה-19 ואילך עוסקים פסיקנים בכירור  
 המכאניזמים התוך-כוכביים, מפיקי האנרגיה השופעת בהת-  
 מדה, במשך תקופות אסטרונומיות, בצורת קרינה מן הכ".  
 הלמהולץ (ע"ע) ולורד קלוין (ע"ע) הסבירו את קרינת  
 השמש כאנרגיה גראויטאציונית, שהופכת לקרינה ע"י  
 התפרצות השמש ונפילה-פנימה של חלקי החומר שמהם  
 היא עשויה, בהשפעת כוח-המשיכה ההדדי שלהם. 1 ג' של  
 חומר הנופל נפילה חפשית על פני השמש קרויה אנרגיה  
 פוטנציאלית בשיעור של

$$E_{pot} = \frac{GM_0}{R_0} = 1.91 \times 10^{15} \text{ erg/sec}$$

אולם שיעור קרינת השמש הנמדד היום הוא

$$E_0 = 1.96 \text{ erg/g sec}$$

ומסתבר (ר' להלן, עמ' 677) שהוא לא נשתנה במידה ניכרת  
 ב- $10^8$  השנים האחרונות, ואילו כמות האנרגיה הגראויטא-  
 ציונית האצורה בשמש מספיקה לקרינה בשיעור זה ל- $3 \times 10^7$   
 שנים בלבד. לפיכך הוכר כבר בראשית המאה ה-20 שמקור  
 אחר לאנרגיית הכ" הוא מחוייב-המציאות, ולאחר גילוי  
 הראדיואקטיוויות ותחילת התפתחות הפיסיקה הגרעינית  
 החדשה היה אדינגטון (ע"ע) הראשון ששיער שמקור זה  
 הוא תהליכים גרעיניים אכסותרמיים המתרחשים במרכזי  
 הכ" בתנאי הסמפרטורה הלחץ השוררים שם, ראקציות  
 גרעיניות מפורשות ומוגדרות, שעשויות לשמש — בתנאים  
 הנידונים — מקורות לפליטת אנרגיה בשיעור המתאים  
 לקרינה-בפועל של הכ" הוצעו בידי ק.פ.ס. מן ויצוקר (ע"ע)  
 וה.א. בתה (ע"ע): „מעגל הפרוטון-פרוטון" — המופעל בטמ-  
 פרטורה של 20 מיליון מעלות — וכן „מחזור-הפחמן-חנקן",  
 שבשניהם נוצר הליום ממימן תוך פחת-מסה, שהוא המייצג  
 את פליטת האנרגיה (וע"ע אסטומית, אנרגיה, עמ'  
 515/6). התהליך הראשון הוא המכאניזם העיקרי של קרינתם  
 של השמש ושל כ" הדומים לה, השני — של קרינתם העצו-  
 מה של הכ" המאסיוויים.

בטמפרטורות גבוהות יותר עשויות להתחולל בתוך כ"  
 ראקציות של בניית אטומים כבדים-יותר, מן החשובות  
 שבהן — „ראקציות  $3\alpha$ ", התמוגות 3 גרעיני-הליום לגרעין-  
 פחמן תוך כדי פליטת פוטון:

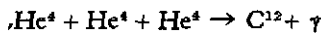

וכן יצירת גרעין-פלוואר מגרעין-חנקן וגרעין-הליום:

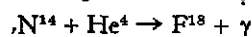

ומספר רב של ראקציות המביאות ליצירת גרעינים כבדים —  
 עד לברזל, המצטיין ביציבותו, חשיבותן של ראקציות אלו  
 כספקי-אנרגיה בכ" היא מועטה, משום שרובן בעלות זמני-  
 חיים קצרים וקשורות במעברים של יסודות הנמצאים בכ"  
 בכמויות קטנות בלבד; אולם לראקציות אלו חשיבות מרובה  
 בקביעת ההרכב הכימי של הכ", מאחר שהן המכאניזמים  
 שבהם נוצרים היסודות הכבדים של מערכת-היסודות המתוו-  
 רית, כגון מרפיבי עיקר סמורם של הארץ וכוכבי-הלכת.

סימטריה כדורית בקירוב. בצ" כדוריים רבים נכללים  
 כ" משתנים אחדים; לצ' הכדורי  $\omega$  קנטאורוס יש 154 כ" מסוג  
 זה, מספר הצ" הכדוריים הידועים הוא כ-80, בגלל המסות  
 הגדולות שלהם כל כ' בהם מתאר מסלול מסביב למרכז הצ',  
 ואינו עשוי להינתק מן המערכת אלא כתוצאה מהתנגשות  
 בכ' אחר — שהיא תופעה נדירה ביותר. אפשר לדון בכ"  
 שבצ' בעל צפיפות גבוהה כאילו היו חלקיקים של ענן-גאז,  
 המשפיעים אלו על אלו בכוחות גראויטאציוניים. לעומת-זה  
 מסתבר, שקיומם של הצ" הפתוחים אינו קשור בגראויטא-  
 ציה דווקא. אם הצ' הפתוח הוא עצם חדש-יחסית, ו"א מכיל  
 כ" שנוצרו לפני כמיליון שנים או מיליוני-שנים אחדים  
 מענן-גאז גדול (ר' להלן), ייתכן שליפודו בשעה זו הוא  
 זמני בלבד ושהוא עשוי להיות מתפשט הולך, רק בצ"  
 הנחשבים בעלי גיל גבוה יותר, שבהם נשארו הכ" סמוכים  
 אלו לאלו 100 מיליון שנה ולמעלה מזה, ייתכן להניח שה-  
 משיכה הגראויטאציונית של הצ' פולו היא המונעת את הכ"  
 מלהימלט; או שהכ" הבחורים מתארים בתוך הערפילית  
 מסלולים הדומים מאד זה לזה, באופן שאין הם מתרחקים  
 זה מזה.

לצבירי-כ" חשיבות רבה לגבי התאוריות בדבר התפתחות  
 הכ", מאחר שמתקבלת על הדעת ההנחה שהכ" המשתייכים  
 לצ' אחד הם בני גיל אחד, למיכך, אם ניתן לגלות צ" חדשים  
 ולעומתם צ" „זקנים", פירושו של דבר — שמצאנו קבוצות  
 של כ" חדשים וקבוצות של כ" זקנים, קיומם של כ" זקנים  
 מאפשר את העקיבה אחרי התפתחות הכ"; בדומה לשימוש  
 שנעשה בביולוגיה במאובנים לחקר התפתחות החיים, סימן-  
 ההכר לגילם של צבירי-הכ" הוא צבע הכ" הבהירים שבהם:  
 כ" פחולים בהירים מאד קורנים אנרגיה בהספק גדול, ואין  
 הם יכולים להתמיד בהספק זה יותר מ-5—10 מיליוני-שנים,  
 אף אם התהליך הגרעיני המספק את האנרגיה הוא היעיל  
 החזק ביותר. לאחר פרק-זמן הם פוסקים בהכרח מפעילותם  
 זו ועוברים לתהליך יעיל-פחות, משנים את מבנם הפנימי  
 ואינם קורנים באותה מידה, לפיכך צ" הכוללים כ" כחולים  
 ובהירים מאד נחשבים לצעירים ביותר, הדרך לבחינת  
 ההתפתחות של הצ" במעבריהם ממצב אחד למשנהו היא  
 המדידה של דרגת הבהירות באור כחול ואדום (B—V  
 [ר' לעיל, עמ' 659]). נמצא, שמערכת הרצשפרונג-ראסל  
 (H—R [ר' לעיל]) אינה מיון של הכ" לפי תנאי-קיום  
 סטטיים שונים, אלא היא מבטאה את ההיסטוריה של  
 התפתחות הכ". דיאגרמת H—R של הפליאדות, שלהן  
 כ" פחולים וזהירים במידה רבה, היא זו של צ' פתוח וצעיר;

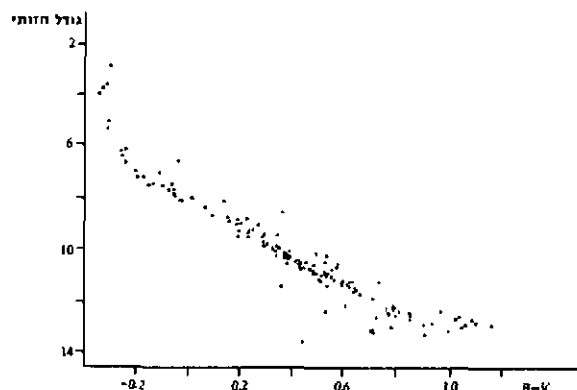

דיאגרמת H—R (צבע-גודל) של כוכבי כימה (הפליאדות)

בשלבים מאוחרים של התפתחות הכ' (ר' להלן) חלות בו גם ראקציות אנדותרמיות — הצורכות אנרגיה להתהוותן. הללו מחישות את תהליך ההתפוצצות של הכ', ובתנאים מסויימים הן מביאות את קץ החיים של כ' ע"י התפוצצותו כסופר-נובה.

מבנה הכ'. מחקר המבנה הפנימי של הכ' הוא עיקר הנושא וחומר הדיון של האסטרופיסיקה (ע"ע; וכן ע"ע אסטרונומיה ואסטרופיסיקה [כרך-מילואים]). מדע זה יוצר מודלים מאתמאטיים של מסות-חומר גדולות ובוחר בדרך חישובית את התנאים שבהם יכולות מסות אלה להתקיים. התאוריה מסבירה את הגדלים הנמדדים בכ' ואת היחסים ביניהם מתוך תכונות החומר והאנרגיה, בדרכי ההסק של הפיסיקה הכימיה. הגדלים הנמדדים ישירות בכ' הם: (1) עצמת-אור המגיעה לצופה; (2) צבע, או התחלקות עצמת-האור בארכי-גל שונים; (3) ספקטרום של קווי בליעה ופליטה. לגבי מספר מצומצם של כ' קיימת אפשרות של קביעה ישירה של מרחקיהם בשיטת הפאראלאכסה. הרדיוס של מספר קטן של ענקים ניתן למדידה בשיטות של אינטר-פרומטריה אופטית. במערכת של כ' כפול, במקרה של ידיעת מסלול התנועה של בני-הזוג, אפשר לחשב את מסותיהם על-סמך חוקי-קפלר. רק בכ' אחד בלבד, השמש, אפשר להבחין ישירות ולמדוד תכונות נוספות או פרטי תכונות המשוהות לה ולשאר הכ'.

טיפוסי-אב של תורת המבנה הפנימי של כ' הם מודלים של כדורי-גז בעלי מסות מסדר-הגדול של מסת השמש  $M_{\odot}$  ורדיוסים מסדר-הגדול של רדיוס השמש  $R_{\odot}$ . המבנה הפנימי של המודלים נגזר תוך הנתתיסוד אחת — קביר עותו של מבנה הכ' בזמן. אישור הנחה זו מושג רק דרך הסתכלות בגדלים הנצפים של הכ' או בתופעות ותכונות הנגזרות מהם. ב-100 השנים האחרונות, תקופת קיומה של אסטרופיסיקה הצפיתית, לא נתגלה כל שינוי בפלט של רובם המכריע של הכ'. ב-2500 השנים האחרונות, ימי-חייה של אסטרונומיה כתובה, לא התחולל כמעט שום שינוי בכ'. מתצפיות גאולוגיות בכדור-הארץ ניתן להסיק שטמפרטורת הארץ לא נשתנתה ב-10<sup>6</sup> השנים האחרונות אלא מעט. ז"א: עצמת קרינת השמש בפרקי-זמן זה היתה קבועה. ביסוס תצפיתי נוסף להנחת הקביעות נותנים השינויים בתדירות הפעימות של כ' משתנים (ר' לעיל, עמ' 668): קצב השינוי הנמדד הוא כזה, שדרושים 10<sup>6</sup> שנים לשינוי במחזור-התנגדה בשיעור ניכר ביחס למחזור הנוכחי.

הגדלים הפיסיקאליים המאפיינים מערכת תרמודינאמית של חומר וקרינה בכלל, ומודלים של כ' בפרט, הם: טמפר-טורה (T), לחץ (P) וצפיפות ( $\rho$ ). המבנה הפנימי של כ' נקבע ע"פ חלוקתם של שלושת גדלים אלה בתוך הכ'. מן המצב העמיד של הכ' במשך תקופה ארוכה מאד נובע שה-חומר בכ' נמצא בשיווי-משקל הידרוסטאטי ובשיווי-משקל תרמי. מכאן מתחייבות משוואות הקובעות לכל נקודה בכ' קשרים פונקציונאליים מסויימים בין שלושת הגדלים הללו וביניהם לבין ערכי מרחק הנקודה ממרכז-הכדור והמסה הפלולה בכדור בעל אותו רדיוס, וכן משוואה להגדרת היחס בין הוהר המחלט של כ' (L) ובין ממדיו. צפיפותו וערך פליטת האנרגיה מיחידת-המסה שלו במרחקים שונים מן המרכז. כמרכן ניתן לנסח ניסוח מאתמאטי את הקשר הפונק-ציונאלי בין שטף-הקרינה (E) ובין מפל-הטמפרטורה ואטי-

מות החומר (K) לגבי מעבר הקרינה דרכו, לשון אחר: בין הוהר ובין הרדיוס. הצפיפות, הטמפרטורה והאטימיות — משוואת שיווי-המשקל הקרינתי לגבי שכבה מסויימת בכ'. שיווי-משקל זה מותנה בקיום יחסים מסויימים בין הטמפר-טורה, הלחץ, הרדיוס והיחס  $\gamma = c_p/c_v$  של החום הסגולי (ע"ע חם, עמ' 545). בהיעדר תנאי זה אין החומר במצב עמיד, חזק משטף-האנרגיה נישא ע"י זרמי-הסעה, בהתאם למש-וואה של שיווי-משקל הסעי. כל המשוואות הללו יחד קר-בעות קשרים בין 8 גדלים של הכ':  $R, M, L, k, E, \rho, P, T$ . משוואות נוספות מתקבלות בניתוח התהליכים בתוך הכ' כמתרחשים בהתאם למשוואת-המצב של גז אידיאלי ברוב תחומי הכ'. אולם בתחומים שבהם שוררות צפיפות גדולה מאד וטמפרטורות גבוהות מאד, הגז — שהאטומים שלו מיוננים כליל — עובר למצב של ניוון (ע"ע גז, עמ' 549; וע"ע קונטים, תורת ה-), ומשוואת-המצב הופכת לזו של גז-אלקטרונים מנוון. בתנאי צפיפות וטמפרטורה גבוהים ביותר אנרגיית התנועה התרמית של האלקטרונים עולה על כמות האנרגיה האצורה במסת-המנוחה של האלקטרון, ומשוואת-המצב טעונה תיקון ע"פ תורת-היחסות. בסופו של דבר ניתן לנסח ל-8 הפאראמטרים של מצב הכ' 7 משוואות, באופן שאפשר לבטא 7 גדלים כפונקציה של הגדל השמיני, כמש-תנה תפשי יחיד, בכך מתקבל תיאור מושלם של מבנה הכ'. התפתחות הכ'. כל התאוריות בדבר התהוותם, הת-פתחותם, קיומם וסופם של הכ' הן במידה רבה היפותטיות, והן מבוססות על אפסטראפולאציות מופלגות מן הנתונים שבידנו ("hair-raising extrapolations" [ברייג'מן]). על-סמך הישגים של מה שנראה כמתחייב מן הנתונים הללו לגבי פרקי-זמן ארוכים מאד הן בעבר והן בעתיד. נקודת-המוצא של כל השיקולים הללו היא דיאגרמת הרצשפרונג-ראסל (ר' לעיל). המתפרשת כתיעוד של מהלך היסטורי, להלן מתואר המהלך ע"פ התמונה הנראית בשעה זו כמת-קבלת על הרעת ביותר.

כדי לחשב את התפתחות הכ' בזמן יש צורך כמשוואה נוספת על משוואת המבנה הפנימי (ר' לעיל):

$$\frac{d}{dt} (\text{הרכב כימי}) = f(\rho, T, \text{הרכב כימי})$$

המסמלת שקצב השתנות ההרכב הכימי של הכ' בהשפעת הראקציות הגרעיניות המתרחשות בו נתון כפונקציה של הצפיפות, הטמפרטורה וההרכב הכימי הרגעי. מעתה אפשר לעקוב אחרי התפתחות הכ', ז"א — אחרי השינויים בטמפ-רטורה, בלחץ, ברדיוס, בצפיפות ובהרכב הכימי עם הזמן.

מניחים, שתחילתו של כ' בהתפוצצות מתוך ענן של חומר בין-כוכבי, בפעולת פוח-הגראוויטאציה. צפיפות הגז עולה בהתכווצות, ועמה עולה הטמפרטורה במרכז. עם עליית הצפיפות הכ' מתחיל להיות אטום לקרינה, וכן מתחיל להיב-נות בתוכו לחץ תרמי המתנגד לכוח הגראוויטאציה. ההת-כווצות נעשית אטית יותר, אך אין היא נעצרת כליל אלא כשחומר הכ' נעשה — בשלב מסויים — מנוון, או כשתה-ליכים גרעיניים משחררי-אנרגיה מתחילים להתרחש במרכזו. ארבע דרכי-התפתחות פתוחות בפני הכ', וההכרעה ביניהן מוחנית במסתו: (א) הצפיפות במרכז מגיעה לערך שבו גאז-האלקטרונים נעשה מנוון, לפני שהטמפרטורה מגיעה לערך הגבוה הנדרש לשם עירור ראקציות גרעיניות; הכ'

מתחיל להתקרר והופך בהדרגה לננס שחור. תהליך כזה יכול לעלות בגורלם של כ" בעלי מסות הקטנות מ  $0.09 M_{\odot}$ . ומשך זמנו כזמן-החיים של הגאלאקסיה. (ב) ההתפוצצות הגרא-וויטאציונית נעצרת לפחות פעם אחת ע"י שיחרור אנרגיה בראקציות גרעיניות. בסיומו של התהליך עובר מרכז הכ" למצב של גזז מנוח. הכ" מתקרר תוך מעבר דרך מצב של ננס לבן. התפתחות כזו תיתכן בכ" בעלי מסה גדולה מן הערך המירבי של כוכבי סוג (א), אך קטנה מ  $1.4 M_{\odot}$ . (ג) ההתפוצצות הגראוויטאציונית נעצרת פעם אחת או פעמים אחדות ע"י ראקציות גרעיניות; עם גמר המלאי של האנרגיה הגרעינית בכ" כזה, שמסתו עולה על הגבול העליון לתהליך הניוון — הכ" מוסיף להתכווץ. (ד) אין ראקציה גרעינית שמסוגלת לעצור את ההתפוצצות; הכ" מתכווץ בלי גבול.

רוב הב" הידועים נראים במצב של בלי-התפתחות השייכים לדרכים (ב) או (ג); מעטים נראים הולכים בדרך (א); הדרך (ד) פולה היפותטית.

שלב היווצרותו של כ" אינו מובן לפי שעה די צרכו. קיימות שתי גישות שונות לבעיה זו: האחת מניחה התקצי-צות של חומר באיזורים לא-יציבים בתוך של חומר דליל; השנייה מניחה היווצרות כ" במדיום של חומר בעל צפיפות גבוהה מאד. עד כדי צפיפות גרעינית. במודל של גאלאקסיה של מימן טהור, המסה האפיינית לאי-יציבות גראוויטאציו-נית ושעשויה להתפתח למערכת נושאת את עצמה בתוך הגא-לאקסיה היא מסדר-גודל של  $10^6 M_{\odot}$  — כמסה של צביר-כ" (ר' לעיל). לפיכך ייתכן שכ" נוצרים בתהליך מודרג, שבו גאלאקסיות מתפוצצות תחילה מתוך ענן על-גאלאקסי, ובתוך הגאלאקסיה מתחילים להתכווץ צבירי-כ", שבהם נוצרים כ" בודדים בהתפוצצות גראוויטאציונית.

משהגיע מרכזו של כ" לטמפרטורה שבה מתחילה הפעלת ראקציות גרעיניות, מבלה הכ" את רוב ימיו בבעירת המימן, השלב שבו הוא נמצא בסידרה הראשית בדיאגראמת H—R. כ" 80% של האנרגיה הניתנת להפקה בשרשרת הראקציות הגרעיניות ההופכות גרעיני-מימן לגרעין-ברזל מופקים בשלב זה. כ" נמצא בסידרה הראשית כל עוד אין שינוי ניכר חל במבנהו. שינוי כזה בא בעקבות מיצוי המימן שבמרכז הכ" ע"י הבעירה, כ" בסידרה הראשית, בעל זהור כפול מזהור השמש, שורף את כל המימן שבמרכזו תוך  $10^{10}$  שנים. זמן זה מוערך כגיל היקום, והוא אף משך-החיים של כ" בצבירים הצביריים. הזמן שמבלה כ" בשלב הסידרה הראשית הוא פונקציה של המסה שלו: ככל שהמסה גדולה יותר הטמפרטורה במרכזו גבוהה יותר וקצב בעירת המימן מהיר פי כמה וכמה. כ" מאסיווי ממצה את מלאי המימן במרכזו במהירות גדולה בהרבה מכ" מאסיווי-פחות, והוא עוזב את הסידרה הראשית לפניו.

אחרי כלות מלאי המימן במרכזו אין קצב ייצור האנרגיה הגרעינית במרכז מספיק עוד כדי עמידה נגד לחץ השכבות החיצוניות. מרכז הכ" מתכווץ תוך כדי שיחרור אנרגיה גראוויטאציונית ועליית הטמפרטורה בו. אולם במעטפת הכ" עדיין מצוי מימן בשכחות גבוהה, ובה מתקיימת קליפה של מימן בוער. קליפה זו מתקדמת עם הזמן כלפי חוץ, והיא המספקת את אנרגיית-הקרירה של הכ" בשלב זה. המעטפת מתפשטת וגדלה, וצפיפותה פוחתת והולכת; הכ" עוזב את הסידרה הראשית והופך בהדרגה לענק אדום. האנרגיה

מרבירת בתוך הכ" מן המרכז החוצה בעיקר ע"י זרמי-הסעה, הגורמים לעירוב של כ" 80% ממסת הכ".

בשלב הענק האדום הטמפרטורה במרכז קבועה, וערכה למעלה מ  $10^8$  מעלות. הליום נשרף במרכז בראקציות  $3\alpha$  (ר' לעיל, עמ' 676). עם פלות מלאי ההליום במרכז חוזר התהליך שעבר על המימן בכ". נוצרת חזית בוערת של הליום במעטפת, והמרכז מתכווץ בהשפעת כוח הגראוויטא-ציה. הטמפרטורה במרכז עולה עם ההתכווצות, וראקציות של יצירת גרעינים כבדים יותר מתחוללות בו. שרשרת הראקציות של תפיסת חלקיקי-He מגיעה במרכז עד לגרעין היציב של ברזל. אולם כשטמפרטורת המרכז עולה עד למיל-יארדי מעלות, מתערערים גם הגרעינים היציבים, וראק-ציות נוספות יוצרות גרעינים כבדים יותר עד לסוף המערכת המחזורית; בגלל הטמפרטורות הגבוהות שלב זה מהיר ביותר — ייתכן שאין הוא נמשך אלא כמה אלפי שנים בלבד. הראקציות הקשורות לגרעינים הכבדים הן אנדרומיות — ראקציות הצורכות אנרגיה; לפיכך ההתפוצצות הגראוויטא-ציונית מואצת עוד יותר.

כשם ששלב ההתכווצות של גרעין-המימן בכ" היה קשור בהתפשטות המעטפת, אף בשלב זה ההתפוצצות יוצרת מצב דינמי לא-יציב בכ". בשל מהירות ההתפוצצות בשלב זה, עשוי התהליך להסתיים בהתפוצצות סופר-נובה.

סוף-דבר: לפי תורה זו תמונת עולם-הכ" המתקבלת ע"י ציפה על פני הארץ והמיצוגת בדיאגראמת H—R אינה אלא חתך רגעי במסלולי ההתפתחות של כל הכ". שני הפאראמטרים העיקריים הקובעים את מהלך-החיים של כ" הם: המסה של הכ" והרכבו הכימי בשעת לידתו — ז"א בעת התחלת התכווצותו מתוך הענן הגאלאקסי. ככל ששהותו של כ" בשלב מסויים של דרך התפתחותו ארוכה יותר, כן גדולים יותר הסיפויים למצוא אותו בשלב-התפתחות זה בתצפית בזמן מקרי כלשהו. מפאן, שבהסתכלות בעולם בהווה יש לצפות לכך שמספר הכ" שיימצאו בשלבי-ההתפתחות השונים יהיה פרופורציוני לזמן-החיים של כ" בשלב זה. מכל שלבי-החיים של כ" הארוך ביותר הוא שלב שריפת-המימן, שבו טמפרטורת-השפה והזהר של הכ" קשורים זה לזה ביחס הנקבע ע"י הסידרה הראשית בדיאג-ראמת H—R. בתצפית מתברר שמספר-הכ" היחסי בסידרה הראשית מתאים לזמן-החיים של כ" בסידרה זו. יתר-על-כן:

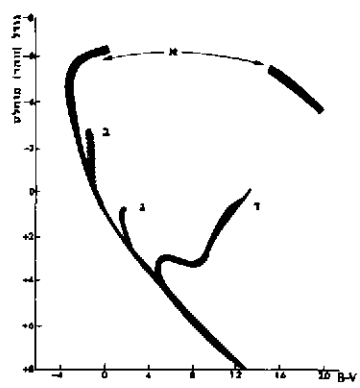

ציור 11 דיאגראמת צבע — גודל 45 צביר רום מניקים שונים: א הצביר הכפול ב ר א בקוסוס — צביר צעיר; ב. כיפה (הפליא דות); ג צביר פרספי (בעמרב) — זקן (א) ומב: ד. צביר 67 — הזקן שבהם

ככל שמסת הכ" גדור לה יותר, זמן-החיים בסידרה הראשית קצר יותר; לפיכך יש לצפות למציאת מספר רב של כ" בעלי מסה קטנה בסידרה הרא-שית לעומת כ" מא-סיוויים. התצפית מאשרת שרוב כוכבי הסידרה הראשית הם ננסים — כ" חלשים בעלי זהור נמוך, ז"א בעלי תפוקת אנרגיה נמוכה ומסה קטנה (ר' לעיל, עמ' 664).



הנצפה של ערפיליות פלנטאריות בגאלאקסיה. מסתבר, שהמקבר מגרעין של ערפילית לננס לבן מהיר ביותר, מפיץ שביאגראמת H—R אין כל כ" בשלבי-מקבר זה. התפתחות מהירה כזו תיתכן אם בכ' חלות רֶאָקציות-נייטרונים, המאפשרות שיחרור אנרגיה מתוך הכ' בקצב רב יותר מקצב פליטת אנרגיה ע"י קרינת פוטונים (ע"ע חלקיקים אלמנטריים). שיקולים תאורטיים על אינטראקציות חלשות העלו לאחרונה שראקציות כאלה יכולות להתחולל בתנאי המרכז של כוכבי גרעין של ערפילית פלנטארית זקנה.

שלבי-התפתחות נוסף אחרי שלב הננס הלבן חושב באופן תאורטי. בננס לבן הממשיך להתפרץ בהשפעת הגראויטא-ציה אנרגיית האלקטרונים. הולכת וגדלה עד שהיא מסוגלת לעירור הרֶאָקציה ההפוכה לרֶאָקציה-β: הפרוטונים בגרעין-האטום במרכז הכ' קולטים אלקטרונים והופכים לנייטרונים. בגרעינים הפכדים נוצר עודף נייטרונים, הגורם לאי-יציבות ולהתפרקות הגרעינים לקלים יותר. עם עליית מספר הנייטרונים מאבדים גרעיני-האטום את ייחודם כליל; מרכז הכ' הופך לגאון-נייטרונים מנוון. החישוב נותן, שהמסות של "כוכבי-נייטרונים" הן מסדר-הגודל של 0.3—0.7 M<sub>⊙</sub>. ורדיו-סיהם מסדר-גודל של 20 ק"מ בלבד. לאחרונה הועלתה הסברה, שכוכבי-נייטרונים נתגלו בתצפית בצורת הפולסרים (ע"ע) — מקורות קרינת-ראדיו בעצמה המשתנית מחזורית בתדירות גבוהה.

הכ' היחיד הידוע לנו מקרוב — השמש, מוקף מערכת של כוכבי-לכת ולוחניהם. על בעיית מציאות מערכות כאלו בכ" אחרים — ע"ע כוכבי-לכת, עמ' 645.

על תולדות מחקר הכ" — ע"ע אסטרונומיה; אסטרופיסיקה.

הכ" בדתות, במיתולוגיות ובפולקלור. במסגרת הרחבה של אמונות, דעות ופולחן, המתייחסים למאורות-השמים, נודעת לכ" חשיבות מעטה-יחסית, בהשראה לשמש, לירח ולכוכבי-הלכת. רק מעטים מפין הכ" הבודדים, הבולטים בהרם, זכו לציון מיוחד בתודעה העממית בתרבויות שונות. כגון סיריוס — הבהיר בכ" הנראים לעין, או אנטארס המתבלט בצבעו האדום. לעומת-זה נמשך לב הבריות מימיקדם אחרי הצורות השונות של מער-כות סידור הכ" ברקיע בקבוצות — המזלות (ר' לעיל, עמ' 652). אצל ההודים, הסינים, המצרים, ובראש-וראשונה — הבלים, ואח"כ היוונים, וכן בקרב עמים פרימיטיביים רבים (למשל שבטים ועמים אינדיאניים), יוחסו למזלות השונים משמעות אגדיות וסמליות מסוימות, הקשורות עפ"ר בסיפורים מיתולוגיים. זכר לכך נשתמר בשמותיהם של הרבה מזלות, שהגיעו אלינו ממקורות קדם-אסייניים או יווניים. מקום מיוחד תפסו 12 המזלות שדרפם עוברים המסלול השנתי של השמש, וכן מסלולי הירח וכוכבי-הלכת — גלגלי-המזלות" או "גלגלי-החיות" (ר' לעיל), שעליו נסתמכה אח"כ התחזית האסטרונומית (ע"ע אסטרונומיה).

על הכ" במסורת היהודית — ע"ע אסטרונומיה, עמ' 807—824.

בהקשר זה משמשים צבירי-כ" (ר' לעיל, עמ' 674/5) כנושאי-מחקר מעניינים במיוחד, הואיל וכל הסימנים מעידים על מקור משותף ועל לידה בו-זמנית של כל כוכבי הצביר; לשון אחר: כל כוכבי צביר-כ" הם בעלי גיל משותף ובעלי אותו הרכב כימי התחלתי. מכאן, שההבדלים בתכונותיהם הנצפות של כוכבי-צביר נובעים מהבדלים בשלבי ההתפתחות שאליהם הגיעו הכ" השונים, ומידת התקדמותו של כ" במסלול התפתחותו ממועד הלידה עד לזמן התצפית תלויה, לפי התאוריה, במסה של הכ', אילו היה מסלול-התפתחות אחד לכל כוכבי הצביר, היתה דיאגראמת H—R של צביר-כ" מתאימה לתמונת מסלול זה במישור צב-גודל, וכוכבי הצביר היו מתחלקים לאורך מסלול-התפתחות לפי סדר המסות — הכ" המאסיביים בשלבים המתקדמים של המסלול, הכ" הלא-מאסיביים עדיין בראשיתו. למעשה לא רק זמני-החיים לאורך המסלול בכל שלב תלויים במסה, אלא גם טיב המסלול עצמו שונה לגבי כ" מקבוצות-מסות שונות. לפיכך אין דיאגראמת H—R של צביר-כ" זהה במדויק למהלך-התפתחות של כ", אך פלולה בה אינפורמאציה רבה על מסלולים אפשיים.

מסלולי-התפתחות תאורטיים של כ" בעלי מסות מסדר-הגודל של מסת-השמש עוברים דרך אותו איזור בדיאגראמת H—R שבו מרוכזים כוכבי RR Lyrae. בדיאגראמת H—R של צבירים כדורים כ" אלה שייכים לאיזור הענף האפסי, שהוא כנראה השלב הבא אחרי שלב הענק האדום. התצפית ההישוב מאשרים, שהתנודה של כוכבי RR Lyrae היא תנודתם של כ" בעלי מסה מסדר-הגודל של מסת השמש. מסלולי-התפתחות תאורטיים של כ" מאסיביים, בעלי מסות של 5—10 M<sub>⊙</sub>, עוברים פעמים אחדות דרך איזור הקפאידים בדיאגראמת H—R, במעבר ימינה בדיאגראמה מחזור-התנודה גדל, ובמעבר שמאלה זמן המחזור קטן. ע"י מדידת שינויים במחזור-התנודה של קפאידים אפשר לקבוע באיזה כיוון הם נעים על פני דיאגראמת H—R. מן החישובים התאורטיים של מהלכי-התפתחות של כ" מתחייב, שבשלב המתאים למעבר דרך אותו איזור בדיאגראמה שבו מרוכזים כ" פועמים, תימצא אי-יציבות בשכבות החיצר-ניות של הכ", והיא הגורם לפעילות. במודלים של מסות בעלות תכולה גבוהה של מתכות מתקבלות בחישוב פעילות המתאימות לפעילות הנצפות בקפאידים. גם מספר הקפאידים בדיאגראמת H—R, ביחס למספר הכ" בעלי מסות דומות בסידרה הראשית, מתאים לזמני-החיים התאורטיים של כ" עשירי-מתכות בשני שלבי-התפתחות אלה. — לשם הסברת טיב הפעילות של קפאידים צריך להניח שמסתם קטנה פי-שנים ממסת הכ" שמסלול-התפתחותם עובר דרך איזור הקפאידים בדיאגראמת H—R; לפיכך צריך להסיק שבין שלב הענק האדום של כ" מאסיביים ובין שלב הקפאידים על הכ' לאבד חלק ניכר ממסתו.

מסלול-התפתחות של כ" בעלי מסות נמוכות, המוביל לשלב הננס הלבן, עובר דרך אותו איזור בדיאגראמת H—R שבו מופיעים כוכבי-גרעין של ערפיליות פלנטאריות (ר' לעיל, עמ' 673/4). למסקנה התאורטית מתאימה המסקנה מן התצפיות שכוכבי ערפיליות פלנטאריות נמצאים בשלב של התכוצות מהירה: כוכבי-גרעין של ערפילית פלנטארית מתפרץ תוך 25,000 שנים מגודל של כ" בעל רדיוס-השמש (R<sub>⊙</sub>) לגודל של כ" בעל 0.01 R<sub>⊙</sub>. וזמן זה מתאים למספר

מ. כרדוד, ספר הכ", תש"ח; A. S. Eddington, *The Internal Constitution of Stars*, 1926, 1959; J. H. Jeans, *Astronomy and Cosmogony*, 1929; L. Campbell — L. Jacchia, *The Story of Variable Stars*, 1941; W. M. Smart, *Some Famous Stars*, 1950; W. Becker, *Sterne u. Sternsysteme*, 1950; J. Delhaye, *Astronomie stellaire*, 1953; C. Payne-Gaposchkin, *Introduction to Astronomy*, 1956; S. Chandra-

הטבעיים. — הבהרת מבנהו המסופך של הכ' היא בעיקר השגו של א. וינדאוס (ע"ע).

ע"י שימוש בשיטת האטומים המסומנים (ע"ע איזוטופים) הוכח (רייטנברג [ע"ע]; ק. א. בלוך [ע"ע, כרך-מילואים]), שתאי האורגניזם האנימאלי מייצרים את הכ' מאצטיל-קואנזים A (ע"ע חמץ, המצת), וכן נמצא שהכ' משמש אב-חומר לפיוסיתתה של חמצות המרה (ע"ע) ושל כמה מהורמוני-המין.

ריכוזים גבוהים-יחסית של כ' נמצאו במשקעים פאתולר-גיים שומניים, המופיעים על-פני דופן העורקים במחלות טרשת-העורקים (ע"ע מחזור-הדם, עמ' 985/6) ואוסם שריר-הלב (ע"ע אינפרקט), ובמקביל לכך — בהרבה מקרים — נמצאה גם עליה בשיעור הכ' בדם (ע"ע, עמ' 699, לוח 2). יש סבורים שקיים קשר סיבתי בין ריבוי הכ' בדם ובין התקפי-הלב, אך דבר זה לא הוכח בכירור. מאחר שהאורגא-ניום עצמו מסנתז את הכ', ספק הוא אם יש לתכולת הכ' בדיאטה השפעה על התופעות הפאתולוגיות הנידונות.

ש. גת, כ' וחמצות-שומן (מדע, ט, מס' 4), תשכ"ה; R. P. Cook (ed.), *Ch.*, 1958; H. Pacheco, *Le Ch.*, 1969<sup>2</sup>. ב. ש.

כומטיון [אין ודאות לגבי הניקוד והקרי], מרדכי

1400[?], קושטא — 1485[?], פילוסוף, בלשן, פרשן-המקרא. תוכן ומאתמאטיק; מראשי התרבות העכ-רית בתורפיה. כ' למד תורה וחכמה מפי ר' הנוך צפורטא. מגדולי חכמי קטלוגיה. בשנות ה-50 ישב ומן-מה באדרינו-פול, ושם נקשרו אליו חכמים רבניים וקראיים. את תפקידו ראה בהפצת השכלה בחוגים רחבים, ולמחייבים את לימוד התלמוד בלבד הסביר, "שלא יועילם התלמוד ולא יבינוהו אם לא ילמדו כל החכמות". כ' העריץ את הרמב"ם ואת הראב"ע, ולרוב חיבוריו של זה האחרון אף כתב פירושים; עם כל זאת לא נמנע מלמתוח ביקורת ללא קשוא-פנים על כמה מדעותיו. בעקבות רבו קירב כ' גם את הקראים והשתדל להשפילם; הוא אף הכריז על אחדים מחכמיהם, שהם מן-העמיר-דים אשר בית החכמה נכון עליהם... ותהי משכורתם שלמה מעם ה', כי עשו חסד עם עמו". בכיוון זה השפיע על גדולי הרבנים שבדורו, ביניהם תלמידו ר' אליהו מורחי (הרא"ם); עם תלמידיו נמנו גדולי הקראים שבתורכיה, ביניהם אליהו בשיצי (ע"ע) ופלב אפנדופולו (ע"ע). כ' נתפרסם גם בין הנכרים, כחכם וכאסטרוולוג, ורבי-המדינה נהגו להתייעץ עמו.

כ' הירבה לכתוב, ומספריו הגיעו לתינו (בכ"י): "ספר החשבון המדות" — באריתמטיקה וגאומטריה; מאמרים על התקנת מכשירי-תכונה; הערות ל"אקלידוס"; "ספר התכונה" ומאמר על הליקויים; פירוש חשוב על "מורה נבוכים" לרמב"ם; פירושים לחיבורי הראב"ע "יסוד מורא", "ספר השט" ו"ספר האחד" ול"מטפיסיקה" לאריסטו; אגרת סנפיר וקשקשת. בפירושו לתורה, "כליל יופי", שאותו ביסס על "מלאכת הדקדוק", "מלאכת ההגיון" ו"דרך הפשט", מתגלה כ' כחוקר רחבי-ידעות, קפשי בדעותיו ומבקר בלי קשוא-פנים; על ספר זה כתב השגות שבתו בן מלפיאל, וכ' השיב עליהן. — בדפוס הופיעו: פירושו ל"מלות ההגיון" לרמב"ם (ווארשא, תרכ"ה); שני פיוטים (בתוך "שירים וזמירות ותשבחות", קושטא, ש"ה, וכן בסידור של הקראים).

ה. י. גורלאנד, לקוטים מספרי הר"ם כ' ז"ל (גנזי ישראל, ג'), תרכ"ז; י. לוי, תולדות הרה"ח מ. כ' ("תלפיות", א').

sekhar, *An Introduction to the Study of Stellar Structure*, 1957<sup>2</sup>; id, *Principles of Stellar Dynamics*, 1960<sup>2</sup>; R. Prager — H. Schneller, *Geschichte u. Literatur d. Lichtwechsels d. veränderlichen Sterne*, I-IV, 1957<sup>2</sup>; J. Gauzit, *La Vie et la mort des étoiles*, 1957<sup>2</sup>; E. Schatzman, *Origine et évolution des mondes*, 1957; id, *Astrophysique*, 1963; M. Schwarzschild, *Structure and Evolution of Stars*, 1958; E. F. Freundlich, *Celestial Mechanics*, 1958; W. Brunner, *Die Welt d. Sterne*, 1959<sup>2</sup>; *Modèles d'étoiles et évolution stellaire* (LX<sup>e</sup> Colloque internat. d'astrophys.), 1959; W. Gündel, *Sterngläubig, Sternreligion u. Sternorakel*, 1959<sup>2</sup>; G.P. Kuiper — B.M. Middlehurst (eds.), *Stars and Stellar Systems*, III, VI, VIII, 1961-1965; B. E. J. Pagel, *From Subdwarfs to Red Giants* (Discovery, XXIII), 1962; D. H. Menzel et al., *Stellar Interiors*, 1963; L. H. Aller, *Astrophysics*, 1963<sup>2</sup>; R.H. Baker, *Astronomy*, chs. VIII-X, 1964<sup>2</sup>, *Novae, novoides et supernovae* (Colloque internat.), 1965, *Double Stars* (New Knowledge, V, No 3), 1966; J. C. Brandt, *The Physics and Astronomy of the Sun and Stars*, 1966; K. S. Thorne, *Gravitational Collapse* (Sci Amer., 217, No 5), 1967; R. Giacconi, *X-Ray Stars* (ibid., No. 6), 1967; F. D. Clayton, *Principles of Stellar Evolution*, 1968, H. Chiu, *Stellar Physics*, 1968; V. C. Reddish, *Infant Stars* (Sci. II., IV. No. 7), 1968, N. Neugebauer — R. B. Leighton, *The Infrared Sky* (Sci. Amer., 219, No. 2), 1968; I. S. Glasby, *Variable Stars*, 1968; F. de Closets, *La Naissance des étoiles* (Sci. et Av., No 273), 1969, I. Iben, Jr., *Globular-Cluster Stars* (Sci. Amer., 223, No. 9), 1970. ר"י. ה. - א. מ. ל. - מ.

כולי, ר' יעקב [?], ירושלים — 1732, קושטא), רב ומחבר. אביו עלה לא"י מפרתים, ואמו היתה בתו של ר' משה אבן חביב (ע"ע), ראש רבני ירושלים. בצעירותו יצא לקושטא, כנראה כשד"ר א"י, נשקע שם ולמד אצל ר' יהודה רוזנס (ע"ע). לאחר פטירתו של רבו סידר כ' את כתביו ומסר לדפוס את ספרו הגדול "משנה למלך" על "יד החוקה" לרמב"ם, ושילב בו השלמות והערות חשובות משל עצמו; וכן הזהיר את ספר "פרשת דרכים" שלו. כ' הכין לדפוס גם את ספרי סבו אבן חביב "גט פשוט", "שמות בארץ", ו"עזרת נשים" — שבסופו של האחרון הוסיף שורת משל עצמו. כ' היה היזום ומחבר חלקו הראשון של ספר "מעם לועז" בשפת לדינו — האנציקלופדיה העממית של פרשנות התורה, הלכה ואגדה ומסר, שזכתה להיות מקובלת מאד בקרב העדה הספרדית (ע"ע לדינו, עמ' 203). — כ' היה קשור כל ימיו ליישוב היהודי בא"י ותמיד ראה עצמו כשלוח. הוא קרא ליהודי הגולה להמוך ביושבי א"י, ואת ההכנסה הנקיה מספרו "מעם לועז" הקדיש כקרן-קיימת למטרה זו.

מ. ד. גאון, משכיות לבב, תרצ"ג; הג"ל, יהודי המזרח בארץ ישראל, ב', תרצ"ח; א. יערי [ביקורת על "משכיות לבב"] (קרית ספר, י), תרצ"ד; י. ר. מולכו, איש האשכולות ר' י. כ' ותקופתו (אוצר יהודי ספרד, ה'), תשכ"ב.

כולסטרוול (cholesterol), C<sub>27</sub>H<sub>45</sub>OH, הסטרול (ע"ע סטרואידים וסטרולים) הנפוץ ביותר בעולם בע"ח; גבישים עליים נוצצים, הניתכים ב-148; בעל פעילות אופי-טית, הוא מצוי בשיעורים קטנים כמעט בכל תא אנימאלי וממלא תפקיד בבניין קרום-התאים. ריכוזים גדולים יותר של כ' מצויים בירתת-הגליה, בגוף הצהוב, ברקמת-העצבים, במרה, וכן בחלמון ביצי-עופות. הכ' בחדד לראשונה ב-1768 מאבני-מרה, שהן לפעמים גושי כ' נקי. כמויות קטנות של כ' מעורבות בכל שומן מן החי, כגון

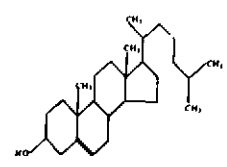

בחמאה, אולם הוא נעדר מן השומן-נים הצמחיים. ככהל יוצר הכ' אסטרים עם חומצות אורגאניות שונות, וגם הם מופיעים בשומנים

תרנ"ה; ש. רוזאניס, דברי ימי ישראל בתוגרמה, א', 26-31, תר"ץ; י. צינברג, תולדות ספרות ישראל, ג, מפתח: בערכו, 1958; נ. בךמנחם, יסוד מורא של ר' אברהם בך עזרא (ספר היובל... לכבוד י. ברודי), תשכ"ו; הנ"ל, טרקי ר' אברהם אבן עזרא (הדרום, כ"ז, 211-220), תשכ"ח; א. דויד, ר' מ. כ' מורו של ר' אליהו מזרחי (ק"ט, מ"ה), תשל"ו; M. Silberberg, *Ein handschriftl. hebr.-math. Werk* d. M. C. (JILG. III), 1905.

א. ק.

**כְּוֹנָה** [כ'], הַתְּכוּוֹנָה [ה-ת] (intention, intentionality) — מושגים רב-משמעיים בפילוסופיה — בתורה הפסיכולוגית-פנומנולוגית והפילוסופית-טראנסצנדנטאלית, ובתורת-המידות, וכן בתאולוגיה, במיסטיקה ובמשפט.

בפילוסופיה, כ' ה-ת הם מושגי-יסוד, מבחינה הכרתית: (א) בפסיכולוגיה של פ. ברנטנו (ע"ע); (ב) וב-פנומנולוגיה (ע"ע) של א. הוסרל (ע"ע) ו(ג) של ז. פ. סרטר (ע"ע).

(א) לפי ברנטנו, "כל תופעה נפשית מאופיינת ע"י מה שנקרא בפי האסכולאסטיקנים של י"ב, הקיום-בתוך (in-existentia) ההתכוונתי (או גם המנטאלי) של דבר-כלשהו". כשאני מדמה משהו, אוהב או שונא משהו, וכד', "נמצא" המושא המדומה או האהוב או השנוא באופן מיוחד בתוכי, וה"קיום-בתוך" המיוחד הזה מאפיין את הפעולות (האקטים) הנפשיות. בהתאם לכך הגדיר ברנטאנו תופעות נפשיות כ"תופעות שמכילות בתוכן דבר מבחינה-ת-כוונותית". לכל תופעה נפשית יש "מושא אימאננטי"; גם כשאני מדמה בנפשי דבר שאינו קיים במציאות, כגון "בית שפולו זהב" או "משולש מרובע", הרי דבר זה — באשר אני מדמה אותו — "נמצא" בתוכי באופן "מכוון". הנפשי" הוא התכוונתי: "אפיינית לתופעות הנפשיות היא התייחסות כלפי מושא". בשלב מאוחר-יותר של הגותו חזר בו ברנטאנו מרעיון ה"קיום-בתוך", הורה שה"קיום" ההת-כוונתי אינו אלא בדות; אך הוא לא ויתר על התורה-שה-ת-עצמה היא האופי המכריע של כל האקטים הנפשיים: אין שמיעה ללא, משהו נשמע, אין שמחה בלא, משהו ששמחים לקראתו, וכד'. — ליד התופעות האלה הבחין ברנטאנו בנפש "תופעות פסיטיות" (כגון לבן, מתוק ושאר התחושות). שאין בהן אותו היחס של ה-ת למשהו המאפיין את התופעות הנפשיות.

תורתו של ברנטאנו בצורתה הראשונה מבדילה בין המושא, הפנימי (השני) ובין המושא הראשוני: כשאני מדמה לפני מגדל, הרי המגדל שבחוץ הוא המושא הראשוני, ואני מתייחס אליו באמצעות, המגדל-שבתוכי. בחלום קיים רק המושא השני, ואילו הקיום של המושא הראשוני אינו הכרחי בשביל האקט הנפשי עצמו — מבחינה זו הוא תוספת מקרית לחיים הנפשיים עצמם.

על תורתו בדבר האופי ההתכוונתי ביסס ברנטאנו חלוקה חדשה של האקטים הנפשיים, בניגוד לחלוקתם המסר-תית לחשיבה-רגש-רציה, הציע את החלוקה לדימויים-משפטים-אקטים אמוצינאליים, משום שהיחס ההתכוונתי אל המושא הוא אחר לגמרי כשאני רק, "מדמה" דבר ממשאני "שופט" עליו לחיוב ולשלילה, ואילו להפרידה בין רגש ורצון אין בסיס מבחינת היחס ההתכוונתי בשני המקרים.

(ב) הוסרל קיבל את המונח ה-ת מברנטאנו, אך שינה את משמעותו מן הקצה אל הקצה. הוא נטש מלכתחילה את

רעיון ה"קיום-בתוך": לדבריו, כשאני מתכוון בדימוי אל המגדל, מתכוון אני אל המגדל ממש ובמישרין, ולא דרך אובייקט "פנימי" כלשהו, והה-ת הזאת מאפיינת את האקט שלי ותנחילה לו את אחדותו. אך לא כל החוויות הנפשיות מאופיינות ע"י ה-ת: יש חוויות, כגון רגשות, שאינן מת-כוונות אל משהו. הוסרל מדגיש פונקציות שונות של ה-ת: (1) היא "מכוונת" נתונים רבים ושונים אל מושא אחד; הנתונים האלה (הנתונים ההיוליים) משמשים לה חומר גלמי, ונתונים חושיים שונים מכוונים על-ידיה אל אותו המושא (אני רואה את המגדל מאספקטים שונים, אני שומע את קול הפעמון שבו, וכו'); (2) בתהליך האובייקטיבואציה (ההעצמה) ה-ת "מזהה" אותו מושא (מגדל) הנתפס בדרכים שונות; (3) היא "מאחדת" את האספקטים השונים של המושא האחד הזה; (4) ה-ת "בונה" את המושא: הוא אינו נתון לה מראש. הפונקציה הבונה הזאת, שאותה הדגיש הוסרל ביותר לאחר-מכן, מתגלה לחוקר ע"י ניתוח התכוונותי.

(ג) בעוד שהוסרל השתמש בכ', כדי להדגיש את "התפ-קיד הבונה" של ה-ת ודעה לגבי המושא הנבנה על-ידיה, נתן סרטר למונח פירוש מנוגד לזה, בטענו נגד הוסרל, שפירוש הוא סירוס של המשמעות הראשונית של הכ', סארטר פירש את מילת-החיבור "אל" שבביטוי, ה-ת אל משהו" פירוש אונטולוגי: היחס ההתכוונתי מבקש להביא לידי ביטוי דווקא את אי-תלותו של המושא בתודעה, והוא כמין גשר בין שתי גדות-נהר, שאינן תלויות זו בזו.

תורת-המידות דנה בכ' בקשר לחריצת משפט על ערפו של מעשה: האם הוא מוסרי בשל הכ' שמתוכה הוא נעשה, בלי שים-לב לתוצאותיו, או בשל התוצאות, בלי להת-חשב בכ'. לפי האתיקה הפורמאלית (ע"ע קנט), המעשה הוא מוסרי אך ורק אם הוא נעשה מתוך כ' לציית לחוק המוסרי.

בתאולוגיה הנוצרית לכ' משמעות שונה בחפי-סה הקאתולית ובתפיסה הפרוטסטאנטית. אצל הקאתולים הכ' קשורה במעשה, ולא בעושה, והדגש מושם בחוץ, על מעשים טובים. אצל הפרוטסטאנטים, לעומת-זה, הכ' קשורה בעושה, והדגש מושם בפנים, בכוונתו הטובה של הקאמיון. התפיסה הקאתולית נותנת מקום לפרשנות מסובכת (קאזואליסטיקה), שהרי כ' המעשה יכולות להיות רבות, מה שמשאיר בידי המפרשים אפשרויות רבות של הערכה.

על הכ' במיסטיקה — ע"ע מיסטיקה; זן; יוגה. על הכ' במשפט — ע"ע נזיקין, דיני; עברה.

ש. ה. ברגמן, אנשים ודרכים (המאמרים: "פרנץ ברנטאנו" ומסקנות מטפיסיות של הפנומניולוגיה של הוסרל"), תשכ"ו; E. Husserl, *Logische Untersuchungen*, II, Kap. 1-2, 1901; P. Brentano, *Psychologie v. empirischen Standpunkt*, I, 125 ff., 1924; H. Spiegelberg, *Der Begriff d. Intentionalität in d. Scholastik, bei Brentano u. bei Husserl* (Philos. Hefte [ed. B. Beck], V, 1936, id., *The Phenomenological Movement*, Ind. s. v., 1965; J.-P. Sartre, *Une idée fondamentale de la phénoménologie de Husserl. L'intentionnalité* (NRF, 52), 1939; R. M. Chisholm, *Perceiving: A Philosophical Study*, 1957; E. Lévinas, *Intentionalité et métaphysique* (Rev. Philos. de la France et de l'étranger, 149), 1959; H. Drüe, *Edmund Husserls System d. phänomenologischen Psychologie*, 1963; J. W. Meiland, *The Nature of Intention*, 1969.

וע"ע פנומנולוגיה: גיבל.

בעולם-החשיבה של היהדות הכי היא עניין הן להלכה והן לקבלה.

בהלכה משמשת הכי בשתי משמעויות: (1) החיוב בעשיית המצוה תוך עשייתה בידעין; מבחינת משמעות זו של הכי, הקורא במקרה את פרשת „שמע“ בספר-תורה, מתוך שהוא עוסק בהגהת הספר — אינו יוצא בכך ידי חובת מצנת ק"ש, ואפילו היה זה בזמנה (כרכי י"ג, ע"א), וכן השומע קול שופר ולא ידע ששופר הוא (ר"ה כ"ה, ע"א), וכל הדומה לכך. (2) החיוב בעשיית המצוה מתוך הסגמה לעשותה; בעניין זה נחלקו הדעות בתלמוד אם „מצוות צריכות כ"י או לא (ר"ה, שם; עיר' צ"ה, ע"ב; ועוד), וגם הפוסקים נחלקו הלכה כמי. לכל הדעות, כדיעבד אין כ"י זו מעכבת ברוב המצוות; אולם הרצה לצאת ידי חובתו במצוה או בברכה, ע"י מעשהו של חברו, אינו יכול לעשות כן מעצמו. אלא חבר צריך לכוון „להוציא" ידי חובתו — ושליח-ציפור כוונתו להוציא את כל שומעיו. כ"י היא ההר-פכת את מעשהו של אדם המקיים מצוה יתרת, שלא בזמנה, לאיסור — שאינו עובר על איסור „בל תוסיף" אלא-אסורן נתכון במעשהו זה לשם קיום המצוה (שם).

מבחינה זו יש קצמד מיוחד למצנת קריאת-שמע, שהכל מודים שהיא צריכה כ"י מן המין השני („כוונת הלב"). אלא שנחלקו תנאים בדבר: אם רק פסוק ראשון צריך כ"י זו, או אם צריכים כ"י עד למלות „על לבבך", או לכל הפרשה הראשונה. לדעת רוב הראשונים, נובע ייחודה של מצנת ק"ש ממדתה כאקט של „קבלת עול מלכות-שמע". לדעת הרמב"ם (הל' תפילה, פ"ד הל' ט"ו), שונה גם מצנת תפילה משאר כל המצוות כולן, ו„כל תפילה שאינה בכ"י אינה תפילה, ואם התפלל בלא כ"י חזר ומתפלל בכ"י"; אלא שהרמב"ם עצמו חזר ומגביל כ"י זו ל„ברכה ראשונה" של שמונה-עשרה בלבד (שם, פ"י הל' א'). הכי, לדעתו, היא „שיפנה את לבו מכל המחשבות ויראה עצמו כאילו הוא עומד לפני השכינה". אף למי שסובר שצריך כ"י בעשיית מצוה, אין צורך לבטא כ"י זו בשפתיים, ובהרהור-הלב די. בדבר זה נחלקו החסידים, שתיקנו נוסח אמירת „הריני מוכן ומזומן" לפני הברכה על עשיית מצוה, כדי לבטא כ"י זו בדברים; ועל כך השיג עליהם בעל שרת נודע ביהודה [י"ד, סי' צ"ג] (ע"ע לנדא, יחזקאל). י. ת.

ב ק ב ל ה מציינת הכי טכניקה של התבוננות מיסטית, שמטרתה להביא את האדם לדבקות כאל. בספרות ההיכלות (ע"ע) תוארו אישים שבשעת התרוממות אקסטאטית הגיעו עד להיכל העליון שבו כסא-הכבוד, הקבלה, שמראשיתה העמידה תחת האקסטאזה את ההתבוננות, העמידה תחת עליית הנפש פולה — את הכי המיסטית של המחשבה בלבד. שתי הנחות יסודיות לתורת-הכי בקבלה: שהאלוהות מש-תקפת בתורה ובמצוותיה, ושכל נמצא משתוקק לשוב לידבק בצור-מחצבתו, והכי היא הדרך למימוש דבקות זו ע"י הפ-שטת המעשה הדתי — והתפילה בפרט — מגשמיזם הקונ-קרטית, תוך התבוננות פתמדת במהותו הפנימית. בדרך זו משתלבת המחשבה (או הרצון) האנושית לתוך זו של האל, ומצטמצם הפירוד בין השניים. לפיכך אין התפילה „כנגד הקרבן (השור ברכי כ"י, ע"א), אלא היא בעצמה מעשה של הקרבה עצמית וגאולה פרטית של הנשמה. על מידת החש-בתה של הכי מעידה דעת הזוהר (ח"א ס"ה, ע"א, ועוד), שבשר הקרבנות נתון לס"א, ואך הכי לבדה מגעת לה. —

לדעת המקובלים, חייבת הכי לעבור עלמות שונים כדרפה לעולם האצילות, ומכאן ההוראות המפורטות — ולעתים המנוגדות זו לזו — לטיב הכי ריעה, ד"א — למי יש לכוון? בחוגו של הראב"ד היה לתפילה-הכי אופי מיסטי-רוחני טהור, ללא תערובת יסודות מאגיים. אצל מקצת אנשי חסידות-אשכנז (ע"ע), שקשרו את תיבות התפילה בשמות ה' ע"י גימטריה, צירופים וכי"ב, וכן בקרב תלמידיו של ר' יצחק סגי"נהור, מיטשטש הגבול בינה ובין פראקטיקת-כ"י מאגית, אף כי גם אצלם אין הכי מתרחשת אלא בתחומי המחשבה בלבד.

בשאלה: למי מכוונים? — נחלקו הדעות. חסידי אשכנז העלו כוונתם למטטרון (ע"ע) או לכרוב (ע"ע), ואילו בחוג הראב"ד, וכן גם ב„תיקוני-זוהר" ובמשנתו של משה קורדו-ביר, הורו לכוון לעילת-העילות וליוצר-בראשית. מר' יצחק סגי"נהור ואילך חל מפנה יסודי, משללו אפשרות כ"י לאי-סוף, לפי עצם מהותו, וייחסו לספירות המתוכות בין האדם לאינסוף.

התפתחות רבה בכ"י חלה בקבלת האר"י, שלפיה הכי היא האמצעי להעלאת הניצוצות מן הקליפות, ובכך היא מחישה את תהליכי ה„תקון" הגאולה. לפיכך גם טענו שפתי צבי ונתן העותי, שמשתוקן מעמד העולמות בהתגלות המשיה אין עוד ערך לכ"י האר"י, ויש לכוון במישורן לאינסוף. גם בחסידות — שראתה דרך להשגת הדבקות-בשכינה גם ללא מערכת הכי המסופכת אלא ב„עבודה בגשמיזם" — הסתייגו מכ"י האר"י. ביקורת קשה הוטחה נגד תורת הכי של המקור בלים כבר בראשית דרכם ע"י ר' מאיר בן שמעון מנרבונה ואחרים (ר' שרת הריב"ש, סי' קנ"ז ועוד). — הכי שולבו בתוך ספרים שונים, מהם מיוחדים לנושא, ומהם סידורי-תפילה; חלק מספרות זו עדיין בכ"י. מן הנדפסים: פירושו של ר' נפתלי הירץ טרוס (ע"ע [3]) לסידור; „ספר המנות" של האר"י; „משנת חסידים" לעמנואל חי ריקי (ע"ע); „שערי ציון" לנתן נטע הנוכר (ע"ע); „חמדת ימים"; סידור תפילה למר"ר הרב שלום שרעבי, ועוד.

וע"ע מצוה; תפלה.

ג. שלום, חלומותיו של השבתאי ר' מרדכי אשכנזי, מ"ב-כ"ב, תרצ"ח; הג"ל, ראשית הקבלה, 78, 91-98, 253. תשי"ח; י. תשבי, תורת הרע והקליפה בקבלת האר"י, קכ"ג-קל"ד, תשי"ב; הג"ל, משנת הזוהר, ב', רמ"ז-שס"ב, תשכ"א; הג"ל, נתיבי אמונה ומינות, 30-45, 1964; ערוגת הבשם (מהד"א אורבך), ר', 102-105, תשכ"ג; י. בן-שלמה, תורת האלוהות של רמ"ק, 80-86, תשכ"ה; H. G. Eaelow, Kawwana, the Struggle for Inwardness in Judaism (Stud in Jew Lit. ... in Honor of Prof. Kaufmann Kohler), 1913; G. Scholem, Der Begriff d. Kawwana in d. alten Kabbala (MGWJ, 78), 1934; J. G. Weiss, The Kawwanoth of Prayer in Early Hasidism (JJS, IX), 1958.

כוֹסְרוֹ, שמם של 2 מלכים מן השושלת הסאסאנית בפרס (1) כ"י I אַנְוִשְׁרוּאן (שנפשו בת-אלמוות\*). מלך 531-579, מן המהוללים שבמלכי פרס. כ"י היה בנו של פֶּאָד I (ע"ע). בעלותו למלוכה ביטל את השינויים החבר-תיים שהנהיג אביו בהשפעת המאודאקיים (ע"ע מִזְרֶק), החזיר את הרכוש לבעלים שהופקעו נכסיהם, תיקן את סדרי הנישואין ואת מעמדם של הילרים שנולדו בתקופת השפעתם של המאודאקיים, שבה לא היו נישואין סדירים, שאיפתו היתה ליצב את חוקי המשפחה, הירושה והחלוקה המעמדית, שהת-ערערו בתקופה שלפניו. הוא שינה גם את גביית המסים מן התקלאים, ובמקום שיגבום מהיבול הנהיג שומה קבועה

צבאותיו של כ' הביאה עמה מידה מסוימת של שלטון אוטר נומי ליהודים שישבו בה (ע"ע א"י, עמ' 434). יהודי הגליל, שדימו את נצחונותיו של כ' ותוצאותיהם למעשיו של כורש וחשבהו למבשר גאולתם. אף יצאן חמושים לעזרת פחותיו הפוזבים. אולם לאחר זמן מועט פנו הפרסים נגד היהודים וגירשום מירושלים.

על איזודנדאד, בתו (או נכדתו) של כ' — ע"ע בוסתנאי. מ. אבריונה, בימי רומא וביזאנטיון, פרק י, תשל"א; A. Christensen, *L'Iran sous les Sassanides*, 363 ff., 1944<sup>2</sup>. ש. ש.

**כּוּפָּה, אֶל- (الكوفة)**, עיר היסטורית בדרום-עיראק, על ההינדוס, זרועו המערבית של הפרת. נוסדה בין 638 ל-640 כאחת מערייהמחנות שפוזנו הערבים מיד לאחר הפיבוש ושהפכו במרוצת הזמן לערי-קבע, ואוכלוסייתו היתח מורכבת מיסודות אֶתניים שונים, נוסף על היסוד הערבי השליט. בימי הח'ליף עלי (ע"ע; 656—661) היתה כ' בירה, וגם לאחר-מכן היתה ממעוזי השיעה (ע"ע) ומקור תסיסה דתית-מדינית; לפיכך נקטו נציבי עיראק מטעם בני אֶמיה (ע"ע) מדיניות תקיפה כלפי כ'. גם העבאסים היו נאלצים לדכא בכ' סידרת מרידות של השיעים.

בתקופת פריחתה שימשה העיר מרכז כלכלי ומסחרי לאזור חקלאי חשוב, שגידוליו המצויינים היו קנה-סוכר וכותנה, וכן התפתחה בה תעשיית בדים. כ' תרמה גם להתפתחות התרבותית של החברה המוסלמית, הן כמרכז דתי חשוב (בעיקר לצמיחת ה"הדית" [ע"ע] וההלכה [ה"מֶקָה"]), הן כמרכז לטיפול הלשון הערבית (אסכולת המדקדקים של כ') וספרותה; האלפבית המוגזומנטאלי הערבי נקרא כופי ע"ש העיר (ע"ע כתב; וע"ע אֶסלאם, עמ' 959: תמ').

במאה ה-10 נפגעה כ' קשות בטשיטות הקרמטים (ע"ע). בראשית המאה ה-11 ייסדה שושלת-שליטים מקומית, בְּנו מִיֵּד, עיר מתחרה (חלה) בקרבתה, דבר שהוסיף לפגוע בחשיבותה של כ'. במאה ה-12 כבר היתה העיר מדולדלת מאד, ובמאה ה-14 הפכה להיות יישוב חסר-ערך.

בכ' התקיימה קהילה יהודית פורחת, שאחת מפרנסותיה העיקריות היו קשרי-מסחר עם יהודים בחצי-האי ערב.

י. גולדציהר, קיצור חולדות הספרות הערבית (תרג' פ. שער), 52—53, תשי"ב; G. Le Strange, *The Lands of the Eastern Caliphate*, 74—75, 1905; J. Obermeyer, *Die Landschaft Babylonien im Zeitalter d. Talmuds u. d. Gaonats*, 329—336, 1929; L. Massignon, *Explication du plan de Kāfa* (Mélanges Maspéro, III), 1935—1940; Ph. Hitti, *History of the Arabs*, 140, 196—7, 207—9, 1960<sup>2</sup>.

י. סד.

**כּוּפָּת (רְעֵלַת-הַהַרְיֹן)**, ע"ע הַרְיֹן, עמ' 264.

**כּוּרְדִּים**, עם בקדמת-אסיה, דובר לשון איראנית-מערבית, חסר ריבונות ועצמאות מדינית. תחום מושבם — אגני החידקל והפרת העיליים, מצפון לשפלת מסופוטאמיה, וכן האיוורים ההרריים שמצפון ומצפון-מזרח לחידקל העילי, עד הרי-אררט בצפון הרי-זאגרוס (ועד בכלל) במזרח. תחום זה — הידוע בשמו כּוּרְדִּיסְטָאן (כ—) — מחולק מבחינה מדינית בעיקר בין עיראק, תורכיה ופרס; פאתו הצפונית-פלולה בבריה"מ (הרפובליקה הארמנית), פאתו הצפונית-מערבית — בסוריה. פוזרה פורדית נמצאת גם בפרס הצפונית-מזרחית, באפגניסטאן, בתורפּמניסטאן ובפאקיסטאן.

של האדמות וסוגי הגידולים. גם במבנה הצבא הנהוג כ' תיקונים, ערך מחדש את חיל הפרשים, קצב תשלום כספי למשרתים בו וסיפק להם ציוד — דבר שלא היה נהוג לפניו. את מספר הלוחמים הגדיל בגייסו את המוכשרים שבבני השבטים שהכניע, וכן יישב ערי-ספר בלוחמים שהיו מחויי-בים להגן על גבולות הממלכה. את הפיקוד הצבאי חילק בין ארבעה מפקדי-חזיתות.

בתחילת מלכותו סיים כ' את המלחמה בביזאנטיון ב"שלום עולמים", שנחתם ב-532. אולם ב-540, לאחר שאירגן את צבאו, הפך את בריתו עם יוֹסְטִינִינוֹס (ע"ע), שידיו היו קשורות במלחמה הארוכה באוסטרוגותים שבאיטליה. המלחמה בין פרס וביזאנטיון נתחדשה, ונמשכה — בהפסקות ובהצלחות מתחלפות — כל ימי מלכותו של כ'. איזורי הקרבות היו לאזיקה (קאחקאז המערבי), אֶרְמֵנִיָּה וסוריה, שעברו כמה פעמים מיד לידי. בשנות המלחמה נפגעה פרס בדבר (ע"ע, עמ' 872). ב-561 נחתם חוזה-שלום "ל-50 שנה", שלפיו נאלצה ביזאנטיון להעלות מס שנתי לפרס; לנצורים בפרס הובטח חופש-דת, אך נאסר עליהם לעשות נפשות לדתם. ב-572 חידשה ביזאנטיון את המלחמה, וכ' מת לפני שנעשה שלום. — ב-544 הכניע כ' את האַפְּתָאֲלִיטִים (ע"ע חוּנִים, עמ' 885) במזרח, וב-570 כבש את תימן בגרשו משם את החבשים. — זכרו של כ' נשתמר כמלך תקיף, עושה צדק ושומר על נתיניו מעושק פקידיו. ליהודי בבל היתה מלכותו של כ' I תקופה של רגיעה ושיבת החיים לתקנם, לאחר השנים הקשות של הדיכוי מדי פנאד I.

(2) כ' II אַבְּרָהָן ("המנצח"), מלך 591—628, נכדו של (1). כ' הומלך בידי אנשי-החצר שמרדו באביו, הוֹרְמִיזְד IV. אותה שעה התמרד גם המצביא וְהֶרְאן (בְּהָרָאם) צ'אֵבִין, הכריז עצמו למלך וכבש את קְסִיסְפוֹן. כ' נמלט מפני וְהֶרְאן אל מוריקיוס (ע"ע) קיסר ביזאנטיון, קיבל ממנו ערים פרסיות באֶזְרְבִּיגְאָן, שהיו כבושות בידי הביזאנטים, ובסיועם של מוריקיוס ושל האַרְמֵנִים ניצח את וְהֶרְאן (591). הלה נמלט לַבְּלָךְ ונרצח שם. כעבור שנים מספר דיכא כ' גם את מרידתו של וֹסְתֶהֶם, אחד מאנשי-החצר, שהיה תחילה מתומכיו ומלך בחֶזְרָאסָאן כעשר שנים.

כשרצח פֹּקֶס את מיטיבו של כ', הקיסר מוריקיוס, הת-קטר תחתיו (602), יצא כ' למלחמה על ביזאנטיון. צבאות פרס שטפו את ארמניה הביזאנטית ואת סוריה, כבשו ב-611 את אנטיוכיה, וב-614 נכנסו לא"י ובעזרת היהודים כבשוה (ר' להלן). באסיה הקטנה הגיעו הפרסים עד לחופי-ים-מאראמה והבוספורוס, מול קושטא, וב-619 כבשו את מצרים. בכך השיב כ' את גבולות פרס כמעט להקפם שבימי האַחַמֶּ-נידים; את התקפות האַפְּתָאֲלִיטִים במזרח הצליח להזדף; אולם תוך שנים מעטות אבדו כל כיבושיו של כ' במלחמה שניהל נגדו הקיסר הֶרְקֵלִיוֹס (ע"ע, עמ' 419). כשהגיעו הביזאנטים ב-628 לקְסִיסְפוֹן, נמלט כ', ובנו פנאד II (ע"ע) הומלך תחתיו. כ' נרצח זמן קצר לאחר-מכן.

כ' היה המלך הסאסאני האחרון בעל שיעור-קומה, אך הוא מתואר במקורות כחשדן, בוגדני ורדף-בצע. הוא לא רדף את הנוצרים, ונראה שהנצרות התבססה בימי שלטונו. חצרו הצטיינה בפאר ובעידון, ותקופת מלכותו נחשבת לשיא בהשגי האמנות ותרבות-החיים בפרס.

ימי כ' II היו ימי-רוגע ליהודי בבל, בניגוד לימי מלכותו של אביו, שבהם נסגרו הישיבות. פיבוש א"י בידי

על הקשר התעבורתי וההתיישבותי ועל הפעילות הכלכלית של האוכלוסיה המתרבות בעמקים. בעמקים ובמדרונות הנמוכים מגדלים עצי-פרי, דורה, דוחן, סבך, חיטה ושעורה. בעמקים אחדים נהוג המרעה כל השנה, אך בדרך-כלל עולים העדרים בעונת-הקיץ להרים.

האקלים הוא הרריים-תיכוני ומושפע ישירות מנבהו הסופוגראפי של האיזור. שיאי ההרים מקבלים בחורף גשמים ושלג בכמות של כ-1,000 מ"מ ויותר בממוצע שנתי, עובדה המאפשרת את קיומה של חקלאות-בעל.

הכ"ח נחשבים לעם איראני מבחינת לשונם (ר' להלן). מבחינה אתרופולוגית הם מצטיינים בריבוי של טיפוסי גבוהי-קומה, דוליכוקפאליים ובהירים, המעידים על יסוד "נורדי" במוצאם. ברובם הגדול הם מוסלמים-סונים; מיעוט שיעי נמצא בעיקר משני צידי הגבול התורכי-פרסי

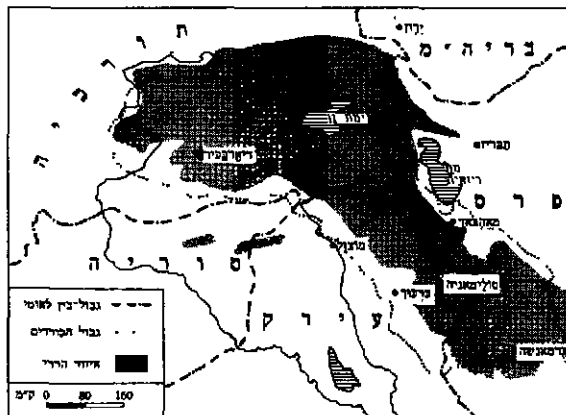

כורדיסטאן

גבולות כ-7 אינם מאגדרים בבידור; רק חלק מן האיזור מיושב יישוב כורדי רצוף. בחלקים האחרים האוכלוסיה הכורדית מעורבת: עם תורכים במערב, ארמנים בצפון, פרסים במזרח וערבים בדרום. לפיכך גודל שטחה של כ-7 האתנית שנוי במחלוקת; בהתאם לתפיסה המדינית המאנסימאליסטית של הלאומנים הכורדים הוא מגיע ל-1/2 מיליון קמ"ר, ואילו ע"פ גירסת המדינות שכ-7 נמצאת בתחומיהן הוא מצטמצם ל-100-150 אלף קמ"ר. רוב אנשי הגאוגראפיה המדינית החזתנית נוטים לכנות בכינוי כ-7 ארץ המשתרעת על פני 300-350 אלף קמ"ר — תחום המגיע במזרח עד הרכס המזרחי של הזאגרוס הצפוני, בדרום — לאורך הקו העובר מפרדמנשאה לפרפוך; הקו ממשיך צפונה לאורך מורדותיו המערביים של הזאגרוס הצפוני ועמק החידקל עד לסביבות מוצול, פונה מערבה לעמק הח'בור ועובר דרך פינתה הצפונית-מזרחית של סוריה עד הפרת; הגבול הצפוני הוא נהר מורט (יובלו של הפרת) ונהר ארטס. בתחומי שטח זה יושבים 10-12 מיליון נפש, שמהם — לפי אומדנות שונים — 6-8 מיליון כ"ח (ר' להלן).

רובה הגדול של כ-7 — ארץ הרים גבוהים; רק חלקה הדרומי-מערבי נכלל במישור הסופוטאמי. מבחינה גאולוגית שייך האיזור ההררי למערכת-הקמטים האלפינו-הימאלאית שנוצרה בשלישון. הרי-הקימוט של כ-7 שייכים בחלקם לצומת-ההרים הגדול שבמזרח-תורפיה, ובחלקם למערכת הרכסים המשתרעים מדרום לימת ואן לכיוון דרום-מערב והנמשכים לכל אורך מערבה ודרומה של פרס; שלוחות אחדות של הרי כ-7 נמשכות לתוך סוריה הצפונית-מזרחית. מערכת זו מורכבת ממספר רכסים (= קמרים) מקבילים, המשתרעים מצפון-מערב לדרום-מזרח, ובגיים משכבות של אבני-גיר, דולומיט ואבן-חול, ובשוליהם המערביים — גבס, מלח וחרסיות. המכסים על שדות-הנפט העשירים של עיראק, בין הרכסים ספרידים עמק-אורוך (= קערים), שקירותיהם הסלעיים תלולים ולרוב חשופים. הרכסים הולכים ומשתפלים משיאם שבצפון-מערב (סילידאג בתורפיה מתנשא לגובה 4,170 מ') דרומה ומערבה; בתחומי עיראק מגיעות הפסגות לגובה של כ-3,000 מ', ובפרס — עד 3,500 מ'.

רובה של כ-7 מנקז למערב ע"י יובלי החידקל; הזאב הגדול, הזאב הקטן, העטיים והדיאלא, הנהרות עוברים בעמק-אורוך ופורצים את הרכסים בגאיות צרים ותלולים כדי לעבור לעמק-אורוך נמוך יותר. עזוזה-תבליט ההררי החריף לעומת הנוחות היחסית של עמקיה-אורוך משפיעים



טיפוסים כורדיים

ובקיץ עולה חלקם עם העדרים לראשי ההרים; הללו עוסקים בגידול בהמות, בעיקר עזים וכבשים, מעט בקר, חמורים ופרדות, שהן אמצעי-מעבר אידיאלי בהרים. העדרים מספקים את עיקר צרכיהם: חלב ותוצרתו משמשים לתזונה, צמר הכבשים ושער העזים — למלבושים, ליריעות-אהלים, לשטיחים וכו'. תופעת הנוודות המלאה הצטמצמה לאחר מלח"ע II בעקבות פעולות-פיתוח בתחומי הכלכלה, התחבורה והחינוך, וכן בשל הגבלות שהטילו הממשלות. כ"ח רבים פנו לחקלאות ולנוודות-למחצה.

האיכרים הכורדים מהם בעלי חלקות זעירות וארסיים של אנשי האצולה השבטית (נושאי תואר "אגא", "בכ", "ח'אן", "מולא") או של בעלי-קרקע עירוניים. יש כ"ח עיר-ניים שניתקו למעשה את הקשרים עם שבט-מוצאם: סוחרים, בעלי-מלאכה, עובדי-תעשייה (בעיקר במפעלי-הנפט), בעלי מקצועות חפשיים (רופאים, ער"ד, קצינים, פקידים) ובעלי נכסים חקלאיים ועירוניים. הערים בכ-7 ממוקמות לרוב בעמקים לאורך צירי-התחבורה, והכפרים חולשים על מדרגות-ההרים — מטעמים בטחוניים. בערים הכורדיות יושבים לצידם של הכ"ח מיעוטים גדולים של ערבים, פרסים, סורים גוצרים (לפנים גם יהודים), וקיבוצים עירוניים של כ"ח גמצאים כמיעוטים ניפרים גם בערים הגדולות שמחוץ לתחום מי כ-7. הערים החשובות של ריפוזי כ"ח הן: בפרס — סנאדאג, מהבאד; בתורכיה — דיארב'פיר, ארז'ום, ארז'וני-

כתב על בסיס לאטיני, שהוחלף ב-1945 בקירילי, בשילוב אותיות לאטיניות לביטוי היגויים שאין להם ביטוי בכתב הקירילי. בתורפיה הוטל איסור על השימוש בכ—ת (ר' להלן). — שיעור יודעי קרוא-וכתוב בקרב הכ" הוא נמוך. מתכונותיה של הלשון הכ—ת — במערכת ההגייה בעיקר: מציאותם של עיצורים סותמים לא-מנושפים (p, t, k) בצד המנושפים p', t', k' [רק ב[א] — כנראה בהשפעת הלשונות הקאוקאזיות]; מציאות עיצורים „אמפאטיים“ (מגורנים) ח, ע ועוד, העשויים להשפיע על הגייתה של המלה כולה (ברוב הניבים); פישוטם של צורות עיצורים בסופי מלים (בעיקר ב[ג] ובמידה פחותה מזה — ב[ב]); התנועות הארוכות מטבען הן: o, u, a, e, i; הקצרות מטבען הן: u, ä, t (זו האחרונה מתבצעת, לפי הניבים, o או u [כמו באנג' put]).

במערכת הצורות — בשם: סיומי היחס הבלתי-ישיר (תוך הבדלה בין מין זכר ונקבה — רק ב[א]) מיוחדים ללשון זו. סיום הסמיכות (ר' להלן) — כבשאר הלשונות האיראניות, אך תוך הבדלת המין ב(א). פיגויים מחוברים להבעת קניין — כבשאר הלשונות האיראניות. סיום האי-יודע מצוי בכל הניבים, סיום היודע — רק ב(ב) ו(ג).

בפועל שני גזעים: (1) האימפרפקטיווי, שממנו בגורת בעזרת תחיליות וסופיות של הגוף המספר צורותיהם של האספקט האימפרפקטיווי (ע"ע דקדוק, עמ' 995) בדרך החיזוי (בהווה/עתיד), האיחוי והציזוי; (2) הבינונית-הפעול, שממנו נגזרות בעזרת אותן המוספיות צורותיהם של האספקט הפרפקטיווי והפרפקטי (בהווה, בעבר ובעבר-של-עבר). כמו-כן ראיות לציון המוספיות לגזע הפעלים (המקבילות לפרז-ורבים בלשונות הודו-אירופיות אחרות).

בתחביר. בצירופים שמניים מחובר שם-העצם ע"י צורת-הסמיכות לשם-עצם אחר („סומך“) וכן לשם-תואר, אך — בניגוד לשאר הלשונות האיראניות — גם לפסוקית שלמה. המושא קודם בדרך-כלל לפועל. — מן התופעות המיוחדות לכ—ת (ואף לאיראנית-בינונית) הוא המבנה האר-גאטיווי (ע"ע תחביר) של המשפט המכיל פרעל-יוצא באספקט פרפקטיווי או פרפקטי (מעין: „האיש ראה [במשמעות ג'ראה] ל" = „אני ראיתי את האיש“).

באוצר-המלים כוללת הכ—ת הרבה יסודות ערביים, אך גם תורכיים, וכן ארמניים וארמיים.

ניבי הכ—ת השפיעו השפעה ניכרת על שאר הלשונות המדוברות באיזור, ואף הושפעו מהן בהרבה, בעיקר באוצר-המלים. על ניבי הסורית (הארמית-המזרחית) החדשה, של נוצרים ובעיקר של יהודים כאחד, השפיעו הניבים הכורדיים גם מבחינת המבנה הפנימי בתחומי מערכת ההגיים, התחביר והסמאנטיקה, ובמידה פחותה — אף בתחום התצורה.

A. Socin, *Die Sprache d. Kurden* (Grundr. d. iranischen Philologie, I, 2), 1901; O. Mann — K. Hadank, *Kurdisch-persische Forschungen*, I-VII, 1906-1909; O. Mann, *Die Mundart d. Mukri Kurden*, I-II, 1908/9; E. B. Soane, *Grammar of the Kurmanj Language*, 1913, K. K. Курдоев, *Грамматика курдовского языка*, 1957; E. N. McCarus, *A Kurdish Grammar*, 1958; D. N. Mackenzie, *Kurdish Dialect Studies*, I-II, 1961/2; I. Garbell, *The Jewish Neo-Aramic Dialect of Persian Azerbaijan*, 283/4, 1965; J. J. Abdulla — E. N. McCarus, *Kurdish Basic Course*, 1967.

א. גיל



כפר פורדי על גדות האורונטס העילי

ג'אן, קארס; בעיראק — פרפוך, מוצול, סולימאניה, ארְביל, וגם בגדאד; בבִּרְהִיִּם — יְרוּחָאן.

לאשה מעמד-של-פכוד בחברה הפורדית. היא אינה מצויעפת, היא תפשיית לבחור את בעלה, הוא רוחש לה פכוד, וכך נוהגים גם אחיה, אביה והגברים בכלל. בהיעדר בעלה היא ממלאת את תפקידיו, ויש נשים הוזכות לסמכות-של-ממש בשבת או בעיר.

קשה לקבוע בדיוק את מספר הכ" — הן משום אי-הבהירות שדגדרת השייכות לעם הזה, הן משום המגמתיות שבסטאטיסטיקות השונות. נציגי התנועה הלאומנית הכורדית הקיצונית — המרחיבה את גבולות כ—ת דרומה ומזרחה וכוללת בעם הכורדי את כל אוכלוסיית האיזור וגם את שבטי הלזרים והפוזתיארים בפרס, דוברי לשונות הקרובות לכורדית — טוענים למציאותם של 12—13 מיליון כ". שלטונות המדינות שבהן חיים הכ" כוללים בסטאטיסטיקות שלהן רק את שבטי הנודים הנודים-למחצה ונוקבים מספרים של 2.2 מיליון בתורכיה, 1.4 מיליון בפרס, 1.2 מיליון בעיראק, ¼ מיליון בסוריה, 60.000 בבִּרְהִיִּם. אומדנותיהם של חוקרים ניטראליים לגבי מספרם של דוברי-פורדית נעים בתחום של 7—8 מיליון: 3—4 מיליון בתורפיה, כ-2 מיליון בפרס, כ-1.6—2 מיליון בעיראק, כ-300.000 בסוריה, כ-100.000 בבִּרְהִיִּם.

ביב' — ראה להלן: היסטוריה, עמ' 699.

צ. י.

הלשון הכורדית (כ—ת). הלשון הכ—ת נמנית על הענף המערבי של הלשונות ההודו-איראניות (ע"ע), ומבחינת צורותיה היא קרובה לאיראנית הבינונית יותר משהיא קרובה לפרסית החדשה. היא נחלקת ל-3 קבוצות-ניבים: (א) צפנית-מערבית (פורמאנגית) — הניבים המדוברים היום בתחומי אֶזְרִיבְּיָאן וארמניה הסובייטית, אנטוליה המזרחית וסוריה — עם שלוחה בתורפמיסטאן הסובייטית; (ב) דרומית (פורדית סתם) — ניבים המדוברים בחלקו הדרומי של מחוז פורדיסטאן בפרס; (ג) מרכזית — ניבים המדוברים בצפונה ובמערבה של עיראק, וכן בחלקה הדרומי של אֶזְרִיבְּיָאן הפרסית ובחלקה הצפוני של פורדיסטאן הפרסית. בקבוצת-הניבים הצפונית ניכרת השפעת הלשון התורפית, בדרומית — השפעת הערבית. — עם קבלת האיסלאם ביה"ב קיבלו הכ" גם את הכתב הערבי, שבו נכתבת הלשון הכ—ת גם היום בעיראק ובפרס. בסוריה היא נכתבת היום בכתב לאטיני. בבִּרְהִיִּם הותקן לכ—ת ב-1927

להדיפת שבטי התורכים שלחצו על פרס מצפון. אחרי כיבוש פרס בידי הערבים (640) החלה התאסלמותם של הכ" עם התרופפותו של השלטון המרכזי של הח'ליפות העבאסית. מאמצע המאה ה-9 השתלטו בכמה מחוזות שושלות פורדיות, שהיו כפופות לחליף להלכה בלבד. כמוסלמים סונים פעלו ראשי-שבטים ושליטים פורדיים בשירותם של הח'ליפים הבגדאדיים ושל סולטאנים סלג'וקיים או כבעלי-בריתם, וכ-אויביהם של הח'ליפים הפאטמיים ואח"כ — של הצלבנים. מבין הכ" יצא בית האַזְבֵּי (ע"ע), שנציגו הגדול היה הכורדי צֶלַח אֲדִין, שהשתלט על חלק גדול של עולם האיסלאם (טוריה, א"י, מצרים); הוא וביתו הסתערבו במידה רבה. כמעט כל המאה ה-12 נאבקו הכ" בצפון עם שבטי התורכמנים, שאף הם היו רועים, ושפשו בעמקים ובערבות-המזרח שבין הרי כ-ן לבין הים הכספי. במאה ה-13 נאבקו הכ" בעוז עם המונגולים, וב-1251 הנחילו מפלה כבדה לצבאו של הולגו (ע"ע) ליד אַרְבִּיל; גם לאחר שהמונגולים השתלטו על קדמת-אסיה הוסיפו הכ" להטרודם.

בתקופת המאבק הממושך בין פרס לבין הקיסרות העות'מנית במאות ה-16—17 היו איזורי מושבם של הכ" וירת-קרב בין היררכים. במלחמות אלו נגרם הרס רב לכ", אולם הם גם נהנו כפעם בפעם מתחזות זו, לפי שגם פרס וגם תורפיה ביקשו כל אחת למשוך את הכ" לצדה, ולפיכך העניקו להם שלטון עצמי. בתמורה היו הכ" חייבים להעלות קס, להשתתף בהגנת הגבולות ופעמים אף בהבטחת השלטון בחבלים בלתי-בטוחים (כגון חבלי האַרְמֵנִים וגאורגיה). מאחר שמבחינה לשונית הכ" קרובים לפרסים, ואילו מבחינה דתית — לתורכים הסונים, תמכו קצתם במדינה זו וקצתם בצרתה, אך לרוב שיתפו פעולה עם תורפיה, שלא התערבה בענייניהם הפנימיים ולרוב לא הקפידה על מילוי חובותיהם של הכ" לעניין מסים והעמדת לוחמים. לאחר שעשו פרס ותורכיה שלום ביניהן (1638), גברה המתחזות בין הכ" לבין תורפיה, שביקשה לממש את שלטונה עליהם הלכה-למעשה. כשנת-חדשה המלחמה בין פרס לבין תורפיה במאה ה-18 נטו רוב שבטי הכ" לצד פרס, וכמה מראשיהם אף מילאו בה תפקידים מרכזיים הנהיגה במלחמתה נגד האַפְגָּאֵנִים ונגד התורכים. ב-1750 תפס הפורדי מֶרְדָּאן ח'אן את השלטון בפרס לזמן קצר, והפורדי פָּרִים ח'אן זנדי השתלט על לוריסטאן קרוב ל-30 שנה (1750—1779), אף שלא נטל לעצמו את התואר „שאה". התורכים צימצמו את סמכויות השלטונות המחוזיים הכורדיים ודיכאו סמכויות אלו בידי הפחות התורפיים באר-זרם, בכבדאד ובדיארבֶּכִיר. המאבק של הכ" עם שליטי תורפיה ופרס נמשך כל המאה ה-19.

בסוף המאה ה-19 החל מאבק הכ" מקבל צביון של תנועת-שיחורזר לאומית, ותפקיד מרכזי מילאו בו הצעירים שלמדו בכת"ס גבוהים בקושטא ובחורל ושהושפעו מהתנועות הלאומיות שבמזרח ובאירופה. תגבורת מסויימת לתנועה זו באה גם משורות קציני ה„תמיזיה" — גדודי פרשים פורדיים בפיקוד תורכי, שהוקמו (1889—1891) לריסון התנועה הפור-דית נוכח חזירתה של השפעה רוסית לפרס ולאיזורי הכ", בגדודים אלה השתמשו התורפים לדיכוי האַרְמֵנִים (ע"ע) ארמניה, עמ' 990). גם איזורי היישוב הפורדי-אַרְמֵנִי המעורב בדרום-קאווקאז ובצפון-מערב פרס היו זירות של התנגשויות-דמים בין בני שני העממים, ובדרך-כלל היו הכ" התוקפים. ביטאון התנועה הלאומנית היה כה"ע „פורדיסטאן", שהחל

ספרות פורדית (ס"כ). לכ" ספרות-שבעל-פה עשירה ומגוונת, הכוללת שירים ליריים ופואמות אפיות, אגדות וסיפורים, משלים ופתגמים; היא שימשה מקור-השראה לסופרים פורדיים. התעודה הספרותית הקדומה ביותר בלשון הב-ת, שהגיעה לידנו, מוצאה מן המאה ה-7; זוהי קינה על מפתם של מאמיני אהורה-מאודה ותורת זארי-תושטרה בידי הערבים. ס"כ ממש נוצרה, כנראה, רק במאות ה-10—11, לאחר שקמו נסיכויות פורדיות עצמאיות, שמושלי-הן, לפעמים, הקיפו עצמם בחוג של משוררים וסופרים. הרבה כ" כתבו — וכותבים גם היום — בערבית, בפרסית, בתורפית ובלשונות אחרות. מן הב" שפתבו בלשונם שלהם: עֶלִי חִירִי (המאה ה-11), שכתב שירים ליריים; אַחְמַד אֶל-גִּ'וּרִי (המאה ה-12) — מחברם של שירים ליריים ופילוסופיים, שבהם מוזגו יסודות הפרוסודיה הערבית-פרסית באלה של השירה העממית הכ-ת; הקלאסיקן של הסה"כ, אַחְמַד חַאנִי (1591—1652), שהכניס לשירה הכ-ת צורות קלאסיות של השירה הערבית-פרסית, אך שאב גם מן השירה העממית של עמו — בפואמה הרומאנטית שלו: „מֶם חִ'ן". רבים היו תלמידיו ומתקדי של חַאנִי במאות ה-17—18. בסוף המאה ה-18 ובראשית המאה ה-19 ניתקה הסה"כ את קשריה עם השירה העממית והפכה יותר ויותר לעיסוקם של חוגי הדת האצולה בלבד. משלהי המאה ה-19 ואילך נשמעים בשירה הכ-ת קולות הקוראים לתחייה לאומית ולעצמאות מדינית, כגון בשיריהם של אחמד מכתאר בֶּךְ (1897—1935) ואחרים. הסה"כ החדשה מתפתחת בפרס ובעיראק, וכן גם בטוריה, בתורפיה ובאַרְמֵנִיָּה הסובייטית. באַרְמֵנִיָּה הסובייטית היא נתמכת בידי הממשלה, אלא שהממשלה היא גם המכוונת אותה והופכת אותה למכשיר התעמולה הקומוניסטית. בין הסופרים הכורדיים הקומוניסטיים יש לציין במיוחד את א. שאמילוב (נר 1897).

V. Minorsky, *Kurds. Folklore, Literature, Newspapers* (The Encyclopaedia of Islam, II), 1927; Th. Bois, *Coup d'œil sur la littérature kurde* ("al-Machriq", XLIX), 1955; B. Nikitine, *Les Kurdes*, 255-295, 1956; O. Hansen, *Die Literatur d. Kurden* (Die Literaturen der Welt [Hrsg. W. v. Einsiedel]), 1964; J. J. Abdulla - E. N. McCarus, *Three Kurdish Readers*, I-III, 1967.

י. א. ק.

היסטוריה. בידיעתנו את תולדות הכ" רב הסתום על המגולה; בהיעדר מקורות היסטוריים פורדיים מבוררים, נשען המחקר ההיסטורי על מקורות של עמים שכנים או עמים שבאו במגע עם הכ".

סבורים שמוצא הכ" הוא מהשבטים הקרדיים במקורות קדומים „גותי", שלפי מקורות שומריים התקיימה ממלכתם כבר באמצע האלף ה-3 לפסה"נ מצפון-מזרח לחידקל העילי. במאה ה-23 לפסה"נ כבשו הגותים את בבל (ע"ע, עמ' 538) ושלטו בה כ-125 שנה. מאוחר-יותר לחמו בהם קלכי בבל ואשור כדי להדפם מגבולותיהם, וכזרש נתמך ע"י הגותים כשעלה על בבל.

פסגופון (ע"ע) וסופרים יוונים ורומיים אחרים (דיווד-רוס, סטראבון, פליניוס ועוד) מזכירים פורדואן, פְּרֶדוּכִים או גורדיים כעממים באותו איזור. השם „פורד" נזכר לראשונה בחיאור נצחנותיו של אַרְדִּשִיר (226—242), מייסד השושלת הסאסאנית בפרס. קרדז (קרדון), קרדיים וקרדניא נזכרים פעמים-מספר בתלמוד זבתי-גזמים. מלכי בית-סאסאן הסתייעו בכ", שנודעו כלוחמים טובים,



התסיסה הלאומית הפורדית לא פסקה, ובאחרונה אף נשמעו בתורפיה קולות הקוראים לבהינתן השאלה הפורדית מחדש. תורפיה, עיראק ופרס שיתפו פעולה בדיכוי הארגונים הלאומיים של הכ" ובמניעת התמרדותם (חזרה קודע-צבאד, 1937). לעומת דיכוי של הכ" בתורפיה, בעיראק ובפרס, הירשו הצרפתים לכ" רבים שנמלטו מן הארצות והן להתיישב באל-ג'זירה שבצפון-מזרח סוריה, ובירות ודמשק נעשו מרכזים לפעולתם המדינית.

ב פ ר ס, בקרבת האיזור שהיה תפוס בידי הצבא הסובייטי במלח"ע II, הקימו ב1945/6, קבוצות פורדיות פרד-סובייטיות רפובליקה פורדית במהבאד. המנהיג הדתי קאזי מוחמד נבחר לנשיא הרפובליקה, ולמפקד-הצבא נתמנה מולא מוצטפא ברואני, שהגיע מעיראק עם לחומים משבטי ברואן, בסיקוד צינים כורדיים, שפוטר או שערקו מצבא עיראק וממשטרתה, אולם מעמדה של הקהילה הפורדית התערער כשפסקה החסות הסובייטית עם יציאת צבא בריה"מ מצפון פרס במאי 1946, ובדצמבר אותה שנה כבש צבא פרס את מהבאד. מוצטפא ברואני וכמה מאות מאנשיו הצליחו להימלט לבריה"מ; הלוחמים הברואנים האחרים גורשו לעיראק ונכלאו שם. מנהיגי הקהילה הפורדית במהבאד, ובראשם קאזי מוחמד, הוצאו להורג, וכל גילויי התרבות הפורדית דוכאו. מאז משוללים הכ" בפרס מעמד לאומי מוגדר וחסושי ביטוי ואיגון.

ב ע י ר א ק התנהל מאז הקמתה של מדינה זו מאבק של הכ", שנמשך גם כשעיראק קיבלה את עצמאותה. ב1930 היתנה חברה-לאומים את מתן אישורו לסיום המאנדאט הכריטי, בין השאר, במתן אוטונומיה לכ". עיראק לא קיימה התחייבויות אלו. אמנם בעיראק, שבה הכ" מהווים כרבע מן האוכלוסיה, לא נקט השלטון קו של דיכוי הכ", וכ" נאמני-השלטון אף היו חברים בממשלות עיראקיות הן בתקופת החסות הבריטית, הן לאחריה. אולם הכ" לא ראו בכך מילוי דרישותיהם הלאומיות, ומאבקם הפך להתנגדות מוויינת, והיה קשור עם מאבק הכ" במדינות השכנות. ב1942 ניסה המדינאי העיראקי נורי סעיד (ע"ע) להגיע להסכם עם ראשי הכ" על בסיס של סיפוק כמה מדרישותיהם הלאומיות. אך הפארלאמנט לא אישר את ההסכם, וכעבור זמן-מה התחדש מרד הכ", והוא נמשך עד שברואני ולוחמיו נאלצו להימלט לפרס.

תקווה חדשה הפיחה בלב הכ" ההפיכה שפרצה בעיראק ב1958. בחוקה הזמנית החדשה הודגשה, בין השאר, אחדות הערבים והכ" והובטחה ערבות החוקה לזכויותיהם הלאומיות במסגרת הישות העיראקית. עסקנים פורדיים, שנכלאו בימי המשטר המלוכני, שוחררו מפלאם; לעתונות הפורדית ניתן חופש-ביטוי מסוים; מוצטפא ברואני ואנשיו חזרו לעיראק ונתקבלו בהתלהבות; אישים פורדיים יציגים יותר שותפו בממשלה ובמנגנון המדינה. אך כשהתבצר מעמדו של השלטון החדש בראשותו של קאסם, החל להתעלם מן ההבטחות הפורדיות של עיראק תביעות מפורטות למימוש האוטונומיה לכ". בתגובה על כך נאסרה הופעת עתונים וכ"ע פורדיים בבגדאד, המפלגה הוצאה אל מחוץ לחוק ורבים ממנהיגיה נאסרו. קאסם פתח בפעולות צבאיות בהקף גדול נגד הכ", וחיל-האוויר הפציץ את כפריהם. הכ" גילו התנגדות במעוזי-הם ההרריים, והצבא העיראקי, שלא אומן למלחמת-גרילה,

מופיע ב1898 (בכ-ת ובתורפית בקאהיר ובצרפתית ב'נוחה'), בעריכת בני משפחת בדרח'אן, שהעמידה לכ" מנהיגים מדיניים משכילים עד היום. משכילים וקצינים פ" נטלו חלק בתנועת "התורפים-הצעירים" ובמהפכתם ב1908. עם פינון המשטר החוקתי בתורפיה נוסד הוועד הפורדי הלאומי ("חברה לעזרה הדדית ולקידמה"). קבוצת משכילים ומשפט-נים כ" הקימה את המפלגה הראשונה, "התקווה הפורדית". אגודות פורדיות נוסדו בדיאר-בכיר, במוצול ובבגדאד. אולם משפנו התורפים-הצעירים למדיניות של סימוע עמי הממלכה ושל ריפוייות המשטר בה, נאסרה פעילותה של התנועה הפורדית, וראשיה נאלצו להימלט לחו"ל. במלח"ע I סירבו כמה ממנהיגי הכ" לתמוך בתורפיה, אך כ" רבים גויסו לצבא ושותפו בטבח הארמנים. כשפלו מקאוקאז צבאות רוסיה, שבהם היו ארמנים וקוזאקים, טבחו הללו בכ".

בוועידת-השלום בפאריס ב1919 חבשו נציגי הכ" עצמאות לכ-ן, ועל כך החלט בחוזה-לוזאן (1923), שנעשה אחרי ניצחון התורפים הלאומנים, בהנהגת מוצטפא פמאל, על היוונים, לא נזכר כלל כינון כ-ן עצמאית. ארצם של הכ" הולקה בין תורפיה, פרס ועיראק, ובכל 3 המדינות האלה נעשו הכ" למיעוט לאומי מקופח ונרדף. חבל מוצול, המיושב כ", סופח סופית לעיראק ב1925/6 ע"י חברה-לאומיים, ע"פ המלצותיה של ועדת-חקירה, כנגד התחייבותה של ממשלת עיראק לכבד אוטונומיה פורדית בחבל זה.

תורפיה, שהתחייבה בחוזה-לוזאן לכבד את זכויות הכ" לשימוש בלשונם, הפרה התחייבות זו מיד לאחר חתימת החוזה, ומוצטפא פמאל אסר להורות את הלשון הכ-ת והחל להגלות משכילים ומנהיגים כ". בעיראק הופר לכאורה מעמדו הלאומי של המיעוט הפורדי, הכריטים נתנו תחילה מעין מעמד אוטונומי לכ" באיזור ריכום, בהנהגת שיח' מחמוד לשבט ברואן. אולם הכ" לא הסתפקו במעמד זה ומרדו בשלטון, ומאמצע שנות ה20 דיכאו השלטונות וקיפחוהו; עיראק העצמאית המשיכה קו זה והחמירה אותו (ר' להלן). פרס נהגה לגפי הכ" בליבראליזם רבה יותר, אך ליבחה כפעם בפעם סיכסוכים בין השבטים לבין עצמם כדי לרסן את הכ".

מדיניות תורפיה כלפי הכ" גרמה למרד ב1925, ועם דיכוי הוצאו להורג עשרות ממנהיגיו. בוועידה פורדית חשאית באגרידאג ב1927 הוכרו על התקוממות ו,המשכת המאבק עד שיחרור אדמת כ-ן. האירגונים הפורדיים השונים מכל מדינות מושב הכ" התאחדו במפלגת "חויבון" (עצמאות), שהכריזה על שאיפת הכ" לידידות עם העמים השכנים ועל מלחמה בתורפיה עד שתסתלק מכ-ן. מנהיגי חויבון היו אחים ממשפחת בדרח'אן, ובראש המפקדה הצבאית, שמקומה נקבע בהרי-אררט, הועמד אחסאן נורי, שהיה קצין-מטה בצבא התורפי. המרד, שנמשך לסירוגין עד שלהי 1930, דוכא לבסוף באכזריות; טובי המשכילים והמנהיגים הפורדיים הוצאו להורג, ורק מעטים, וביניהם אחסאן נורי, הצליחו להימלט לחו"ל. באיזורי הכ" בתורפיה הוקם ממשל צבאי, שפתח בפעולה נמרצת של סימוע-מאונס: נאסר השימש בלשון הפורדית, וכל ביטוי של ישות פורדית נידון לעקירה משורש. מבחינה רשמית אין השלטון מפיר עוד במציאותם של כ" אלא של "תורפים-הרודים" בלבד. הממשל המיוחד באיזורי הכ" בתורפיה התקיים עד 1946. אולם

המייחסים עצמם לשבט בנימין. בנימין מטודלה (ע"ע) מצא שם ב-1170 יותר מ-100 קהילות, ובעמאדיה. בלבד נמצאו — לדבריו — כ-25,000 יהודים. במאה ה-12 קמה בכ-7 תנועתו המשיחית של דוד אלרזאי (ע"ע). מראשית המאה ה-16 פעלו בכ-7 רבנים ממשפחות ברזאני, מורחי, חירי ועוד. ידועים כ-30 פייטנים ומשוררים בני העדה הפורדית, שחיברו כ-200 שירי קודש וחול בעברית ובארמית; מהם: שמואל ברזאני ובתו אסנת, שהיתה גם ראשי-שיבה במוצול, פינחס חירי ובנו ר' חיים. לפני הקמת מדינת-ישראל נאמד מספר יהודי כ' ב-20,000 נפש. הם היו נפוצים ב-200 קהילות, בערים, בעיירות ובכפרים, רובם הגדול בכ-7 העיראקית, מיעוטם בחבלים הפורדיים של תורפיה, פרס וסוריה. הקהילות פולן נרדפו ע"י שכניהן, והן החזיקו מעמד ע"י השתעבדות לראשי-השבטים, שפרשו עליהן את חסותם. מצבם הכלכלי של יהודי כ-7 היה דחוק. העירונים היו סוחרים זעירים, בעלי-מלאכה ופועלים שחורים, הכפרים עסקו בחקלאות; נמצאו גם כפרים חקלאיים שכל תושביהם היו יהודים (סינ-דור, שנדוכא).

בתיכנסת רבים, מהם עתיקים מאד, נתקיימו בכ-7, ומסביבם התרפזו החיים הדתיים. בהווי הדתי החברתי של יהודי כ-7 נשתמרו שרידי מסורות בני בבל, מתקופת התלמוד הגאונים, אולם הם קלטו הרבה מן ההווי הפולקלורי והאמנות-התפלות של סביבתם הנוצרית-ננטוריאנית הפורדית-מיסלמית. בפייהם של יהודי הכפרים ההרדיים נשתמרה הלשון הארמית, מעורבת במלים פרסיות, תורכיות, פורדיות, ערביות ועבריות — „לשון תרגום". ידעת התורה ומספר יודעי-תורה התמעטו בקרבם, ובכל ענייני דת דין פנו לרבני בגדאד. בתי-ספר מודרניים של כ"ח נפתחו בראשית המאה ה-20 במוצול ובפרופז.

עשרות שד"רים מא"י ביקרו בכ-7 במאות ה-18—19 ואספו תרומות. ב-1812 החלה עלייתם של יהודים מכ-7 לא"י והתיישבותם בה. בשנות ה-20 של המאה ה-20 פשטה בכ-7 תעמולה אנטי-ציונית, שהפכה במהרה לאנטישמית, וגברו הנגישות ביהודים. לאחר הקמת מדינת ישראל עלו אליה רוב יהודי כ-7.

ש. אסף, לתולדות היהודים בכ-7 ושכנותיה (ציון סודרה ישנה), ר', תרצ"ד; הנ"ל, נוספות לתולדות היהודים בכ-7 (ק"ס, י"ג), תרצ"ו; ו. י. פישל, מסע לכ-7, פרט ובבל (סיני, ה'), תרצ"ט; א. בראואר, יהודי כ-7, תש"ח; א. יערי, לוחי א"י, מסתח: בערכו, תשי"א; י. י. ריבלין, שירת יהודי התרגום, תשי"ט; א. בן-יעקב, קהילות יהודי כ-7, תשכ"א; מ. בניהו, ר' שמואל ברזאני ראש גולת כ-7 (ספר נות, ט'), תשכ"ה; י. צבר, תפסירים למקרא ופיוטים בלשונם הארמית של יהודי כ-7 (שם, י'), תשכ"ו; J. Mann, Texts and Studies, I, 477-549, 1931, I Garbell, The Jewish Neo-Aramaic Dialect of Persian Azerbaijan, 1965 [ביקורת: מ. צ. קורני, ק"ס, מ"א, תשכ"ו] א. ב. י.

**כוֹרְלִי** (גרמ' Choral), זמר דתי נוצרי.

(א) בפנסיה הקאולית — שיר פולחני בלאטינית (cantus choralis), מבוסס על הזמרה הגרגוריאנית (ע"ע), מורכב מחלק מלודי („קונצנטוס") וחלק רציטאטיווי („אק-צנטוס").

(ב) בפנסיה הפרוטסטאנטית הגרמנית — שיר-מקהלה בלשון הגרמנית, מושר בפי העדה כולה, אם בקול אחד ואם ב-4 קולות; הוא התפתח לטיפוס מוסיקאלי מיוחד. כ' זה מצטיין במקצבים שונים ובמשפטים סימטריים. אם הוא מושר

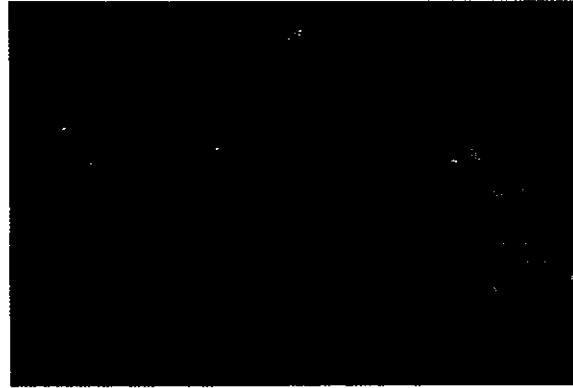

טולא מוצטפא ברזאני וקבוצת לוחטיו

נחל תבוסות מידי הכ". הקרבות נמשכו עד פברואר 1963, כשנתפס השלטון בעיראק בידי אנשי „אל-בעת", ואלה הבטיחו לכ" אוטונומיה פנימית. בתזכיר שהגישו הכ" לממ-שלת ה„בעת" באפריל 1963 הוגדרו תביעותיהם, שכללו, בין השאר, חלוקה יחסית של תמלוגי-הנפט, אך בינוני הגישה הממשלה לפתע דרישה אולטימטיבית לכ" להניח את נשקם תוך 24 שעות, ומשסירבו הכ" להסכים לדרישה — נתחדשו הקרבות נמשכו עד פברואר 1964, ואז הוסכם על שביתת-נשק. ההסכם בדבר „שיקום מהיר של ההריסות ומרמ על הבעיות השנויות במחלוקת" לא נשא פרי. המשכת המרמ תוך התנגשויות חוזרות ונשנות עוררה חילוקי-דעות ומאבק מחריף במחנה הכ" עצמם. מול מוצטפא אל-ברזאני, בעל המנטאליזת השבטית והפאטריארכאלית, התייצבו מנהיגים פוליטיים צעירים ובעלי מנטאליזת פוליטית מהפכנית מו-דרנית. בינתיים נמשך המאבק המזוין, ובינוני 1966 נאלצה ממשלת עיראק לחתום על הסכם חדש עם הכ", שחזר הבטיח להם את מילוי מרבית תביעותיהם לאוטונומיה, גם הפעם לא עמדה הממשלה בהבטחותיה, ושביתת-הנשק הרופפת מופרת מפעם לפעם. משטר ההפיכה — שקם בעיראק ביולי 1968 — ניסה לחדש את הסכם יוני 1966 ולהתבסס עליה, אך בנובמבר שוב נתחדשו הקרבות בכ-7. הם פסקו באביב 1970, כששוב הושג הסכם, ושני הצדדים הכריזו עליו כעל „סופי".

אה. כ.

א. נ. טולק, בעית המיעוטים הלאומיים בסוריה ועיראק (ילקוט המזה"ת, VIII, 3 [52]), תש"ב; מ. זלצר; אוכלוסי עיראק (ילקוט המזה"ת, X, 1 [74]), תש"ד; הנ"ל, לקורות קהיליית מהאבאד (ילקוט המזה"ת, XIII, 10-9 [119-118]), 1947; ג. בר, לקח הטרנדית הכורדית (בעית, חוב' כ"ג), תש"ו; אנרא, עיראק (ב, צבאות הערבים בדורנו), תש"ח; ד. אריאל, הכורדים במזרח התיכון (המזרח החדש, כרך ב'), תשי"א; צה"ל, המטה הכללי, אגף המודיעין, המיעוט הכורדי בעיראק (חוברת לידיעת המזרח התיכון, 8), תשי"ז; פ. רונרו, האומה הכורדית מול התנועות הערביות (קשת, א'), תשי"ט; נ. רזואן, מרד הכורדים (קשה, ט'), תשכ"ד; א. כהן, ספרות על הכ" וכ-7 (המזרח החדש, ט"ו, חוב' 4), 1965; A. Safrastian, Kurds and Kurdistan, 1948; B. Nikitune, Les K., 1956; id., Les K., étude sociologique et historique, 1956, C. J. Edmonds, Kurds, Turks and Arabs, 1957; W. Eagleton, The Kurdish Republic of 1946, 1963, Ж. С. Мусазлян, Библиография по курдоведению, 1963; D. Kinnane, The Kurds and Kurdistan, 1964; S. Gantner, Le Mouvement national Kurde (Orient, 9), 1965 (תרג' עבר', תשכ"ח); Hassan Arfa, The Kurds: An Historical and Political Study, 1966; S. v. Rooy - K. Tamboer (eds.), ISK's Kurdish Bibliography (בסטנטי'ל) I-II, 1968.

יהודים התיישבו בכ-7 כבר בתקופה קדומה; ע"פ מסרתם (האגדית) הם צאצאי עשרת השבטים, אולם יש מהם



מכורות וכורנים (ציור של ס. כהן [המאה ה-16])

לקיום כ' — ע"ע דבורים, עמ' 844. הכוזרות הפרימיטיביות היו בעלות צורות שונות ועשויות בהתאם לתנאי האקלים ולחמרים השונים המצויים במקום: גלילים וכדים מחרס מונחים על צדם (בארצות-המזרח); גלילים קלועים מזרדים או כוזרות מרובעות-מארכות מעץ או מקניסוף (בדרום-איטליה ובצפון-אפריקה); גלילים ניצבים מקליפות-עץ (בדרום-ספרד ובפורטוגל); סלים חרוטיים (באירופה המרכזית והצפונית); בולי-עץ נבובים (באירופה המזרחית), וכד'. בתקופה מאוחרת יותר, משהתפתחה תעשיית-העץ באירופה, בנו כוזרות מקרשים, תחילה בגרמניה ואח"כ בארצות אחרות.

לא חלה כל התקדמות בכ' עד למחקריו של יוהאן דורנרן במאה ה-19 (ר' שם, עמ' 845) ולהמצאות חשובות בטכניקת-הרדיה באותה תקופה, ביניהן המדף להרגעת הדבורים (1840) [ר' להלן]. ב-1857 הוכן הבסיס של תאי-החלות בגליונות-שעווה, ומאז התפתחה תעשיית השעווית, המשמשת יסוד לבניית חלות-הדבש בכ' המודרנית; בשנות ה-70 קמה תעשיית מכונות-הרדיה הצנטריפוגאליות, אך יותר מכל תרמה לקידום הכ' המצאת הפוורת המתפרקת בעלת החלה הניידת, שבאה למנוע את הריסת נחילי-הדבורים (1814), וב-1851 פורסמו המצאתו של הפומר האמריקני ל. ל. לנג-סטרוth (L. L. Langstroth): הפוורת המתפרקת עם החלה הניידת במסגרת-עץ, וכן גילוי שלמעבר הדבורים בין החלות ובין דפנות-הפוורת דרוש רווח קבוע — „רווח הדב"ר" — שאינו עולה על 8 מ"מ. הפוורת החדשה נפוצה בעולם פולר (תמ': שם, עמ' 842). — הפוורת המתפרקת מתחלקת ל-2 קבוצות-יסוד: (1) הנפתחות מאחור; (2) הנפתחות מלמעלה. הטיפוס הנפוץ ביותר, בעיקר באה"ב ובא"י, הוא טיפוס „לנגסטרוth": הוא עשוי עץ ובנוי מחלקים שאפ"ש לצרפם או לפרקם ולהחליפם זה בזה — רצפה, קומה (או קומות), תקרה וגג. הקומה היא ארגז פתוח מלמעלה ומלמטה, שמידותיו 50×40×24.5 ס"מ. הקומה התחתונה, המוצבת על רצפת הפוורת, היא „קומת-הקן"; היא מכילה 10 חלות התלוי יות לארצה ומרופזים בה: המלכה, הוולדות, הדבורים-האומנות המטפלות בהם והמוזן המיועד להם. לעתים דרושות 2 קומות לשיכון הקן. הפוורת מוסיף קומה, או קומות, על הקן, שהן ה„עליות" לאגירת תנובת הדבש.

כלי-העזר של הפוורת הם: המסוזה — להגנת פניו וידיו; המדף — לעישון הדבורים לשם הרגעה; המכוור — להפרדת החלות וחלקי הפוורת; רשת-חיסום — למניעת מעבר המלכה מן הקן אל העליות.

ברביקולציה — כל הקולות מתנועעים באותה תנועה והוגים בדרך-כלל באופן סימולטאני אותן הברות של הטכסט. תחילתו של הכ' הפרוטסטאנטי עם ראשית תנועת הרפור-מאציה של מרטין לותר. מתוך רצון לשתף את העם בתפילה ובטקס הפולחני, חיפש לו לותר סוג-שירים מתאים לכך. תחילה שאבו הוא וחבר עוזריו מן ההימנונות הלאטיניים הקאתוליים, שאותם תירגמו לצרכיהם. אולם עד מהרה הפיר לותר שהפנטיה החדשה זקוקה לשירים משלה, והוא חיבר מערכת חדשה של הימנונות — בחלקם עיבודים של שירים עממיים מלפני הרפורמאציה, וביניהם אף שירים חילוניים; מפאן חדירתן של נעימות עממיות מאד לתחום הכ', לעיתים הספיק שינוי של מלים אחדות בשיר-אהבה כדי להפוך אותו לשיר-תפילה „לבתולה", וכד'. תהליך זה של חיבור הכ', הנקרא „קונטרפקטורה", סייע להחדרת התורה החדשה וסדרי פולחנה אל לב קהלי-המאמינים. הרבה מנושאי הכ' לקוחים מן התנ"ך ומן הברית החדשה.

קובץ-הכ' הראשון הופיע בוויטנברג ב-1524; זהו ספרון המכיל 8 טכסטים 41 מנגינות, ובר גם נעימות מאת לותר עצמו, ביניהן Ein' feste Burg (לפי תהל' מו), שנעשה מעין שיר האמונה הקרב של הפרוטסטאנטים הגרמני. ספר-שירים אחר, מאותה השנה, מכיל 38 מנגינות, כולן מעובדות בסיגנון פוליפוני 3 עד 5 קולות בידי יוהאן ואלטר. ב-20 שנה לאחר-מכן כבר הגיע מספר הטכסטים של כ' ל-129 ומספר הנעימות — ל-97. כמחברי הכ' הפרוטסטאנטיים הצטיינו, בין השאר, י. אגריקולה (ע"ע), י. אקארד (J. Eccard; מת 1611), מ. פרנק (M. Franck; מת 1639) ואחרים, ובמיוחד י. ס. פך (ע"ע) — שהוא עצמו חיבר ועיבד כ-440 כ'. היצירה הכוראלית שקעה מאמצע המאה ה-18 ואילך, אולם במאה ה-20 חלה בה בגרמניה התחדשות-מה, בתקופה שבין שתי מלחמות-העולם, בידי מלחינים כגון ג. שילר (G. Schuler), ר. א. שרדר (R. A. Schröder), י. קלפר (J. Klepper), ואחרים.

גם הכנסיות הפרוטסטאנטיות האחרות עסקו ביצירה כז' ראלית. לציון מיוחד ראוי אוסף-הכ' של ההוגוטים (ע"ע): „ספר תהילים" לקלוד גודימל (Cl. Goudimel), המעובד ל-4 קולות (1562).

הכ' עובד גם לביצוע אינסטרומנטלי, בעיקר לעוגב (ע"ע), המלווה או מקדים את זמרת הציפור. מפאן הפולוידים (אקדמות לכ') התפוגגות לעוגב, שהתפתחותם אף היא הגיעה לשיאה ביצירתו של י. ס. פך (ע"ע, עמ' 688 [תמ']).

J. Zahn, Die Melodien d. dtsh. evangel. Kirchenlieder, I-VI, 1889-1893; W. Nelle, Geschichte d. dtsh.-evang. Kirchenliedes, 1928<sup>8</sup>; B. Stablein, Choral (Die Musik in Gesch. u. Gegenwart, II, 1265-1303), 1952; Grove's Dictionary of Music and Musicians, II, 269-275, 1954<sup>8</sup>; P. Gabriel, Das deutsche evang. Kirchenlied, 1956<sup>8</sup>; F. Blume, Geschichte d. evang. Kirchenmusik, 1965<sup>8</sup>.  
א.מ.ש.

כַּוְנָנוּת, ענף בחקלאות, העוסק בחזקתם וניהולם של נחילי דבורי-דבש (ע"ע דבורים) בכַּוְנָנוּת, לשם ייצור ואגירה של דבש (ע"ע) ודונג (ע"ע שענה). הכ' נחשבת לאחד הענפים העתיקים ביותר במשק החקלאי. בתקופה הקדומה רדה האדם דבש מנחילי-דבורים, שאותם מצא ביערות ובנקיקי-סלעים. במשך הזמן למד לבנות פוורות, בנסותו לחקות את תנאי-הטבע שבהם בונות הדבורים את חלות-הדונג. על הצדויות הראשונות והקדומות-ביותר

הידע העיוני המעשי הרב שנרפש במאה השנים האחרונות כונס בספרות המדעית ומופץ ע"י עיתונות מקצועית ענפה. הייצור העולמי של דבש (להוציא את סין) הגיע ב1968 ל590,000 טון; מזה באה"ב — 91,000 טון; בבריה"מ 200,000 ט'; במפסקו — 36,000 ט'; בארגנטינה — 19,000 ט', בגרמניה המערבית, באוסטרליה ובקנאדה — כ15,000 טון כ"א. הפחור הבין-לאומי השנתי בדבש הוא בהקף של 70,000 ט', וברובו הוא משווק לארצות-אירופה, בעיקר לגרמניה ולאנגליה.

מכורות גדולות רבות, בייחוד במדינות-הדרום של אה"ב ובאיטליה, התמחו בייצור המוני של מלכות ונחילים. כמיליון מלכות ו500 טון דבורים בכליבות (= נחילי-דבורים ללא תלות, ארזים בכלובי-עץ מרושתים), בשווי של 5 מיליון דולר, משווקות מדי שנה בשנה לקנאדה, למדינות-הצפון של אה"ב ולאירופה.

שאר מוצרי המכורות הם: (1) הדונג — ע"ע שעה; (2) מזון-המלכות (ע"ע דבורים, עמ' 837/8) — שלאחרונה משתמשים בו בקוסמטיקה להכנת משחות לעור-הפנים; (3) אבקת-פרחים מיובשת — שמשמשת תוספת לקפה או למנות-מזון אחרות, וברפואה — להפסקת שלשולים וכד'; (4) פרופו-ליס — חומר-הדבק שבין החלות, המכיל שרף, דונג, שמנים

אתריים וכד' ומשמש בעיקר כתוספת ללאפות ולצבעים, וכן לשימור העץ לתעשיית כינורות.

הדבורים, מלבד היותן ספקות דבש ושאר תמרי-המכורות, ערכן רב בהאברת גידולי-חקלאות רבים. באה"ב מאביקות הדבורים 500 גידולים חשובים (עצי-פרי, ירקות, צמחי מספוא ותעשייה), שערכם נאמד ב-מיליארד דולר.



סכוורת פרימטיביות בא"י

הכ"ב בא"י. עד סוף המאה ה19 החזיקו הפלחים את הדבורים בגליליטיט ובכדי-חרס. ב1882 נעשה ניסיון ראשון, בידי 2 כוורנים צרפתים, האחים בלדנספרון, שישבו אז בארץ, להכניס פוזרות מזדננות, תחילה באחד המשקים הראשונים בנס-ציונה. ב1930 הגיע מספר המכורות המודרניות ל100 ומספר הדבוריות ל3,000. ב1949 היו בארץ 28,000 דבוריות מן הגזע המקומי. במדינת-ישראל הוחל בייבוא מלכות של הגזע האיטלקי המשובח, הותקנו תקנות להשבחת דבורים. ב1958 הגיע מספר הדבוריות ל43,000, רובן איטלקיות, ותנובתן עלתה ל800 טון דבש. ב1968/9 גדל מספרן ל75,000, והתנובה הגיעה ל1,900 טון. איגוד משקי-דבורים לרבייה התחיל ליצא אלפי מלכות-דבורים, בעיקר לאנגליה.

מחלות-דבורים. את המחלות מחלקים ל2 קבוצות: (1) מחלות הרימה הוולד; (2) מחלות הדבורה הבוגרת. חידקים או וירוסים החודרים לגוף הרימות עם המזון שמגיישות להן הפועלות גורמים למות הרימות ולרקבונן. הרקבת האמריקנית נגרמת ע"י החידק B. larvae. שממית את הוולד המבוגר בחלות; זוהי מחלה מידבקת המתפשטת במהירות וגורמת נזקים חמורים לכ"ב בכל ארצות העולם. הרקבת האי-

התקנת החלה הניידת פתחה אפשרויות רבות גם לחקר חיי הדבורים ולניצול הידע החדש ליעול ענף הכי. פותחו שיטות לגידול מלכות, ואלו שימשו יסוד להשבחת הדבורים ע"י רבייה ממלכות של גזעים משובחים. מאחר ש-מסע-הכפולות של המלכה לא היה נתון לשליטתו של הכוורן, נעשו מראשית המאה ה20 נסיונות להשיג, זיווגים מבו-קרים של מלכות מבוררות עם זכרים מובחרים, בתחנות-זיווג מבודדות. ב1926 הצליחו להוריע מלכות תחת המי-קרוסקופ, במקור זעיר ובמכשיר מיוחד — זה שוכלל ב1948; מאז היתה, ההורעה המלאכותית לעזר רב בטיפוח ובמחקר הגנטי בדבורים. כמרכן פיתחו מגדלי הדבורים שיטות חדשות למניעת התנחלות (ר' שם, עמ' 841), להחלפת מלכות, להזנה ולרדיה. להזנת הדבורים מוגשת תמיסת-סוכר מרוכזת, כתוספת לדבש, עפ"ר בקדשי הסתיו האביב. אבקת-פרחים, שלוכדים במלכות מיוחדת בעונת-שפע, ניתנת לדבורים, בתערובת עם חלבונים (קמח-סויה, שמרי-בירה, אבקת חלב רזה) בעונת-מחסור.

תנובת הדבש, שלא עלתה על ק"ג אחדים בכורת הפרי-מיטיווית, הגיעה בשנים האחרונות ל25 ק"ג לדבורית באה"ב ובא"י, וליותר מ50 ק"ג בקנאדה ובאוסטרליה.

ברדיית הדבש הוכנסו שיכלולים רבים. הרחקת הדבורים מן היערות נעשית בדרכים שונות: (1) בניעור הדבורים בידיים; (2) בסמים, כגון חומצת-קארבול או תמצית שקדים מרים, הדוחים את הדבורים; (3) במסלק — כלי קטן, הקבוע בתקרה, לסילוק הדבורים מן העליות; (4) במשבי-אוויר של מגפר-ממונע. את היערות מעבירים בקומות מכו-סות למקום המיועד לרדיית הדבש, שבו מותקנים כלי-העזר ל"פתיחת" היערות — מכונות וכלי-קיבול לדבש. כלי-הפתיחה הם מזלגות או סכינים מחוממים באדים או בהשמל להסרת "חתימות" התאים המלאים דבש. מכונת-הרדיה עשויה תוף-מתכת שבתוכו מסדרים את היערות מסביב לציר מרכזי ומסובבים אותן סיבובים מהירים, עד שהדבש נזרק מתאיהן בכוח הצנטריפוגאלי. הדבש הרדוי נשפך לחביות לזיקוק, לפני שייארו. במכורות קטנות רודים במכונות ל2-4 יערות, המופעלות ביד. למכורות גדולות מקימים מכוני-רדיה, שבהם הדבש נרדה במכונות מונעות בהשמל, בעלות קיבול של עשרות יערות, שמתוכן זורם הדבש בצניורות. בפוח הגראחיטאציה, למכלים גדולים, או נשאב לתוכם במשאבות מיוחדות. לאחרונה התחילו להשתמש בציוד-רדיה אוטומטי, הפועל לפי שיטת הסרט הנע. המכורות הגדולות הן בדרך-כלל ניידות; הן מועברות ממקום למקום, לעתים

למרחקים גדולים, כדי לנצל את הפרשתם הדבשית של צמחי-בר או של גידולי-ה-חקלאות, בעונות שונות, או להאבקתם של אלה האחרונים.

הכ" היתה לענף חקלאי חשוב ולעיסוקם של מאות-אלפים. מספר מגדלי הדבורים באה"ב בלבד הוא כ-200,000 ומספר הדבוריות שם כ5 מיליונים; בבריה"מ נאמד מספרן ב10 מיליונים.



כוורת-פיקורת, פוזקת על מאזניים, לרישום מירת האנריה של דבש בככוורת

(ע"ע) בניהול מקדשי בבל הראשיים ובפיקוח על אוצרו תיהם; נסללה דרך לשיחוף-פעולה בין כהני בבל לבין כ. כשתקף כ' את ארץ-בבל, נכנעה לפניו עיר-המקדש ספר, וב-539 נכנס, ללא קרב, לבלל העיר. הוא הוכרו מיד למלך בבל השלטת — כנראה ללא מלחמה — על שאר חלקיה של ממלכת בבל, ובכלל זה על עבר-הנהר — סוריה וא"י. כ' הציג את עצמו כמי שאלי בבל — ובראשם מראדך (ע"ע) — שלחוו לגאול את הארץ מידי נבונאיך. הוא נחשב למלכה החוקי של בבל, ובשטרות הבבליים הוא מכונה "מלך בבל במשרותיהם את שרי בבל ששירתו בימי נבונאיך ואת שאר פקידיו, ולא שינה בסדרי המנהל השלטון הפנימי של ערי המקדש הבבליות. הוא פקד לשקם מקדשי אלים כרחבי ממלכת בבל, ופטר רבים מתשלום מסים. בנתובות הרשמיות המעטות של כ' שנשתמרו חזרו ומודגש הרעיון, שהאלים הנעצרים בערי-הקודש השונות פקדו עליו לדאוג למקדשיהם ומסרו לו את השלטון על כל ממלכות הארץ. בגישה זו ובמסגרת מדיניות זו משתלבת פרשת שיבת ציון (ר' להלן).

אין ידיעות ברורות על פעולותיו של כ' לאחר 538; נראה, שבאותן שנים עמל על ליכודה המנהלי של האימפריה העצומה שהקים, אולם אירגונה הסופי לא בא בעיקר אלא בימי יורשיו.

ב-530 נפל כ' במלחמה במאסאגטים שבפאקטריה, בצפון-מזרח איראן, ובנו פנבויז (ע"ע) ירשו. קבר כ' בפסרגדה — עיר-הבירה שבנה — נשתמר עד ימינו.

בשל ייסוד אימפריה בהקף שלא היה כמותו, ובשל יחסו הסובלני לעמים הנכבשים — בניגוד לשיטות הכיבוש האכזריות של מלכי אשור ובבל — זכה כ' בהערכה מיוחדת הן בהיסטוריוגרפיה הקדומה והן אצל ההיסטוריונים בימינו. אמנם לא שרדו מקורות היסטוריים רבים שנכתבו בימי-חייו, המעט ששרד — רובו כתוב בבליית. בפרסית לא נשתמרה אלא כתובת קצרה מפסרגדה, הכתובה גם בבליית ועילמית, ונראה שאף היא מאוחרת לימיו. במקרא נשתמר נוסח הכרות כ' ליהודים. כנגד זה מרובות המסורות על כ' אצל מתבירים יחזנים, כגון הרודוטוס, פסנופון — שספרו "חינוכו של כ'" נכתב במגמה דידאקטית ומוסרית — קטסיאס, ניקולאוס מדמשק, ברוסוס, סטראבו ואחרים. ההערכה שרחש העולם העתיק לכ' משתקפת באגדות רבות שנקשרו במוצאו ובנעוריו. אולם במסורות אחדות הומעטה דמותו של כ', חזאת בשל המגמה שרווחה אצל סופרי-החצר של מלכי פרס להאדיר לעומתו את דרוש I, אבי השושלת המולכת (ע"ע אחמנידים).

ה. ת.

כ' והיהודים. לכ' נודעת חשיבות יחידה-במינה בתר"י, כשליט שהתיר את עליית גולי-בבל "לירושלים אשר ביהודה" ואת בנייתו של בית-המקדש מחדש. בכך פתח כ' דף חדש בתולדות העם היהודי (ע"ע א"י, עמ' 304/5).

ההכרזה ההוראות בנידון ניתנו בשנה א' לכ' כמלך-בבל, היא שנת 538 לפסה"ג; הן נשתמרו במקרא בשתי גישות: עברית (צו' א, ב—ד) — כנראה, הנוסח שבע"פ, כפי שהושמע באוני הגולים מפי כרוזי המלך; ובארמית (שם ו, ג—ה) — כנראה הנוסח הרשמי (ה"דברונה"), שנודע לשימושה של לשפת המלך. בנוסח העברי חולק כ' כבוד לאלהי ישראל —

רופית, הנפוצה אף היא בכל העולם, נגרמת ע"י החידק Str. pluton, שממית עפ"ר את הוולד הצעיר; זוהי מחלה שנוקה ניפר פחות. שתי המחלות מודברות ע"י טולפונאמידים וזמרים אנטיביוטיים. — הנזומה אפיס (Nosema apis) היא תריתאי מיקרוסקופי טפילי, המתרבה במעי הרבירים ופוגם בתנובתו; תכשירי החומר האנטיביוטי פומגילין מעכ" בים את התרבותו של הטפיל ומצמצמים את הקף הנוק.

מזיקים. ידועים 2 מינים של עש-הדונג שזחליהם מש-מידים חלות-דבש ע"י כריית מחילות בהן. אמצעי יעיל להגנת החלות מפגיעת עש-הדונג הוא האתילן-דיברומיד, שאדיו הורגים הן את הזחלים והן את הביצים של העש. — הצרעה המזרחית, הנפוצה במזרח התיכון, היא המסופנת בצרעות התקופות דבורים; בא"י משמידות הצרעות מדי שנה בשנה מאות דבוריות. אמצעי-הדברה הם: השמדתן של מלכות-צרעות, חיסול הקנים, הרעלת הצרעות בפתיון מורעל, וכירוב. — השרקרק (ע"ע), ציפור נודדת המקננת בא"י, טורף דבורים, בייחוד מלכות, בתעופתו. לא נמצא אמצעי בודק להגנת המכוורות מפני להקות השרקרקים המבקות אותו בחדשי האביב הקיץ.

ר. בריכה, השבחת גזע הדבורים בארץ (ילקוט המכורה, 1), תשי"י; הנ"ל, גידול מלכות (שם, 5), תשי"א; הנ"ל, דרכים להשבחת הדבורים (שם, 44), תשכ"ו; א. ליבשיץ, התפתחות גידול הדבורים בארץ ביובל האחרון (שם, 39—42), תשכ"ג/ד; מ. הורוביץ, תולדות הכורת (מדע, ט"ו, חוב' 4), 1970; J. E. Eckert - F. R. Shaw, *Beekeeping*, 1960; A. Budel - E. Herold, *Biene u. Bienenzucht*, 1960; A. S. C. Deans, *Beekeeping Techniques*, 1963; L. Bailey, *Infectious Diseases of the Honey-Bee*, 1963; G. K. L. Goetze, *Die Honigbiene in natuerlicher u. kunstlicher Zuchtanslese*, I-II, 1964; *World Honey Crops Reports* (Bee World, 477), 1966, U.S. Dept. of Agriculture, *Beekeeping in the U. S.*, 1967.

ר. ב. כ.

כורש — פרס' כורוש, יור' Kōros — המכונה "הגדול" (מלך 530—559/7 לפסה"ג), מייסד האימפריה הפרסית וגדול הכובשים במזרח העתיק.

כ' ואבותיו היו מלכי פרס במובנה המצומצם (פארס), שלטו על ארץ אנשן (שמצפון-מערב לפרס), והיו כפופים לשלטונם העליון של מלכי מדי. סמוך ל-550 מרד כ' באדוניו (לפי המסורת — גם חמיו), אסטיאגס (ע"ע) המדי, ניצחו וכבש את אחמטא הבירה ואת ממלכת מדי כולה. נראה שכ' נטל לעצמו את תארי מלכי מדי, שיתף את המדים בשלטון ליד הפרסים ומינה מהם שרי-צבא ופחות, בכך יצר בסיס רחב-יותר לאימפריה העתידה לקום — מלכות "פרס ומדי" (אסתר א, ג ועוד) או "מדי ופרס" (שם י, ב ועוד).

ב-547 פנה כ' מערבה, הפה את קרויסוס מלך לוד (ע"ע), פבש את סרדס הבירה וסיפח את לוד. גם ערי יוניה, שהיו נתונות להגמוניה של קרויסוס, נכנעו רובן מפני כ', ואותן שלא נכנעו הופו בידי שרי-צבאו המדים, שכבשו גם את פריה וליקיה.

עד 540 הרחיב כ' את פיבושיו במזרח, סיפח לממלכתו את הארצות שמדרום לים-הפספי וממזרחו ושפך את שלטונו על שבטי הנודדים באיראן המזרחית עד סמוך להודו. ב-540 יצא למלחמה על בבל. אע"פ שעמד עד אז ביחסי-שלום עם נבונאיך (ע"ע), ואף החזיר לו בשעתו את תרן (ע"ע), שהייתה עד 550 בידי המדים — ניצל עתה את ההתנגדות העזה שנתעוררה בקרב ערי-המקדש הבבליות וכהניחן לחי-דושי הדתיים של נבונאיך ולהתערבות המלך ובנו פלשאצר

המקדש מכוחו של כ', והיא שהביאה את חז"ל להסתייג מראיית מפעלו של כ' כהתגשמות חזון נביאי הגאולה (השר ילק"ש, סוף מדרש דה"י).

וע"ע א"י, עמ' 304; ישעיהו, עמ' 470, 474/5, 478—480; עזרא: פרס.

י. קלחגר, היסטוריה של הבית השני, א', 121—147, 156—166, תשי"א<sup>2</sup>; א. א. אורבך, כ' הוצרתו בעיני חז"ל (מולד, י"ט), תשכ"ב; מ. הרן, בין ראשונות לחדשות, 29—32, תשכ"ג; ח. תדמור, הרקע ההיסטורי להצרת כ' (עז לודד [ס' דוד בך גוריון]), תשכ"ד; F. H. Weissbach, *Die Keilschriften d. Achameniden*, 2—8, 1911; id., *Kyros (P-W, RE, Suppl. IV)*, 1924; O. T. Olmstead, *History of the Persian Empire*, 34—67, 1948; R. Ghurshman, *Iran*, 118—136, 1954.

מ.

כ'וּשׁ. השם כ' ב מ ק ר א יוצא 3 הוראות: (א) העם והארץ שמדרום למצרים; (ב) שבטים בנגב; (ג) הפְּשִׁים, שליטי בבל במחצית השנייה של האלף ה-2 לפסה"ג.

(א) בשבעים מתורגם לרוב כ' במלה *Althoixia*, הנזכרת כבר אצל הומרוס ככינוי לשטח שמדרום למצרים, האַיתִי־פִים הם יושבי „קצה העולם, מהם במזרח השמש [אסיה?] ומהם במבוא [אפריקה?].“ השם כ' לציון שם הארץ שמדרום למצרים ידוע גם במצרית, באַפְרִית ובפרסית. השם המצרי פש ציין תחילה חבל-ארץ מצומצם בנוביה, כנראה בסביבות האשד הרביעי של הנלוס. לימים התרחב המושג ובזמן הממלכה החדשה היתה לו משמעות כללית והוא שימש בדומה למצוי במקרא, לציון כל הארצות שמדרום לאשד הראשון, שהיו נתונות לשררתה של מצרים או להשפעתה. מאמצע המאה ה-9 לפסה"ג היתה פש לממלכה עצמאית, מאורגנת לפי דוגמת מצרים; בירתה היתה נַפְטָה. בסוף המאה ה-8 השתלטה שושלת פושית על מצרים (השושלת ה-25); אחד ממלכי שושלת זו נזכר במקרא ונקרא תְּרַחֶקָה מלך כ' (מל"ב יט, ט). פיפיושי אֲשׁוּר שמו קץ לשלטון השרי שלת הפושית במצרים (באמצע המאה ה-7), אך הממלכה הפושית הוסיפה להתקיים באיזורה המצומצם. פְּנַבּוּזִי (ע"ע) מלך פרס, כובש מצרים, ערך מסע-מלחמה לכיבוש כ', אך המסע נסתיים בכישלון. אחרי מסע פְּנַבּוּזִי עברה הפירה מַנְפַטָה לְמִרְוֵאִי (ע"ע), אך נַפְטָה הוסיפה להיות מרכז דתי, עד שפֹּהֶנְיָה נטבחה, במאה ה-3 לפסה"ג, בידי מלך מְרֹאִי. — סופרים יוונים ולאטיניים מזכירים גם הם את האתיופים, הַרְדּוּטוֹס הבחין בין אתיופים מקורזלי-שְׁעַר (= פושים אפריקנים?) לבין חֶלְקִי-שְׁעַר (כנראה ההודים). — ב23/24 לפסה"ג כבש הנציב הרומי של מצרים, פֶּטְרוֹנְיוֹס, את נַפְטָה, תוך הדיפת פשיטה של הכושים לדרום-מצרים, אך אוגוסטוס קיסר ציווה לפנות את השטח שנכבש.

בתקופה מאוחרת-יותר התקיימה בתחומיה הצפוניים של כ' העתיקה ממלכת נוביה (ע"ע), עד העת החדשה. בדרומה ומדרומה של כ' קמה מלכות אַקְסוֹם (ע"ע), והמסורת הספרותית (או האגדית) של חֶפֶשׁ (ע"ע) קשורה אף היא בממלכות הפושיות הללו.

וע"ע סוּדָן.

בפרשת בני נח (ברא' י, ו—ח) נמנה כ', בסמוך למצרים, עם בני חם. מסתבר שהפוזנה כאן לנוביה או לחלקה הדרומי של מצרים בכלל; ונראה, שאף הפתוב המדבר על הנהר גיחון „הסובב את כל ארץ כ'“ (ברא' ב, יג) מתכוון לנילוס בקצה הדרומי של מצרים ומדרומה. פעמים בא השם כ' במקרא בהקבלה למצרים, כדי לציון את ממלכת מצרים בהקפה

„ה' אלהי ישראל הוא האלהים אשר בירושלם“ — ותולה את הוראותיו בדבר בניין הבית בפקודה שקיבל מאת אֵל זה; אולם זה אינו אלא הסיגנון המצוי גם בכתובותיו של כ' בבבלית, המתייחסות לאליהם ומקדשיהם של עמים שבשִׁל־טנו, בהתאם למדיניות הפללית שאותה נקט (ר' לעיל).

נראה שהצלחותיו של כ' כבר לפני כיבוש בבל עוררו את נביא הגולה (ע"ע ישעיהו, עמ' 474/5) להשמיע חלק מנבואותיו על גאולת ישראל הקרובה ועל חורבן בבל. בנבואות אלו ה' פונה „למשיחו לכו", שלו סייע בעבר ולו אף יסייע לעתיד; אף שאין כ' מפיך את אלהי ישראל, עתיד הוא להפירו (ישע' מה, א—ז, יג; השר מא, ב, כה; מו, א—ב, יא). וכן נמצא בנבואות אלו רמז ברור להכרזת-כ' (שם מד, כח). אולם כ' נתפס רק כאמצעי להגשמת גאולת ישראל בידי ה' ולכינויו „משיח", „רועה" אין משמעות דתית ואין הם מורים על תפקיד אֶסְכָּאטוֹלוֹגִי המיוחס לו לאחר גאולת ישראל.

דמותו של כ' ומפעלו נזכרים הרבה במסורת ההיסטורית היהודית שלאחר המקרא, קושטו קישוטים אגדיים וזכו להערכות שונות. יוסף בן מתתיהו מביא סיפור — שהיה, כנראה, רווח בין היהודים — שכי הגיע להפרכת גדולתו של אלהי ישראל ולעשיית רצתו בהחזרת עמו לארצו וקיום מקדשו, לאחר שקרא בספרו של ישעיהו [בן אמון] מה שניבא הלה עליו 140 שנה לפני חורבן הבית (קדמ' י"א, א', ב'). באגדת חז"ל נשתמרו סיפורים על כ', שיש בהם מן המשותף לסיפורים עליו שהיו להם מהלכים בעולם העתיק. המדרש מספר, שכי הדרוש היו שרים-שוערים בחצרו של פֶּלְשַׁאצַּר, ושדרוֹשׁ קדם לכו' במלך-כה (שהשר ב', ג') — וזאת ע"פ האנאכרוניזם שבס' דניאל (ה, ל—ו, א); נעשה אף הניסוח ליישב את האנאכרוניזם ע"י הסברה שכי הדרוש (וארתחשסתא) הם שמותיו של אותו מלך (ר"ה ג', ע"ב). לגבי הערכת כ' גיפרות דבריו חז"ל שתי גישות מנוגדות. יש שהוא מוצג כאחד מחסידי אומות-העולם: „מלך פשר... שמנו לו כמלכי ישראל" (שם), שזכה לשבת בשלום על כסאו של שלמה (תר"ש לאסתר, א, ב); הוא היה „בוכה ומתאנח" על חורבן בית-המקדש (ילק"ש ס"ח) ומאמין ש„האלהים אינו זו משם" (שמ"ר ב', ב'); קריאתו לעליה לא"י מושווית לקריאת יהושע לעבור את הירדן ולבשורת הגאולה העתידה של המלך המשיח (שהשר ב', י"ב).

לעומת כל אלה נמצאת במקורות התלמודיים והמדרשיים גם הערכה שלילית של אישיותו של כ', מתוך מגמה ברורה למעט את דמותו ואת ערך מפעלו. בדרך דרש-הפחובים נשלל ממנו התואר „משיח" שבו כינהו הנביא, ומדגש שכי אינו מבחינת המשימה שהוטלה עליו: „אני [= הקב"ה] אמרתי, הוא יבנה ביתי ויקבץ גליותי; והוא אמר, מי בכם מכל עמו ויעל" (מג' י"ב, ע"א). כמרכן מגנים אותו על שלא הפיר באלהי ישראל כברבון העולם אלא כבשוכן ירושלים בלבד (קה"ר י', י"ב—ג), ומאשימים אותו, שלאחר שהיה צדיק בתחילתו — „החמיץ" ונעשה רשע (שם; ר"ה ג', ע"ב — ד', ע"א). האגדה אף מספרת עליו, שלאחר זמן הפסיק את זרם-העליה לא"י כדי למנוע ממומחים ואגשי-מקצוע יהודים לצאת מארצו (שהשר ה', ח'). מסתבר, שלהערכה שלילית זו גרמה „הראיה-לאחור", מן התקופות שלאחר חורבן הבית השני, ומתוך האכזבה מן התקוות שנתלו בשיקום העם, וארץ

יושבים בתחומה של סודאן; שבט בני עמר, היושב בחבש, קיבל בזמן האחרון ברובו את לשון תיגרי השמית. (2) לשור נות הקבוצה המרכזית, הידועות בשם הכולל אגאו, היו מדוברות לפנים בשטח נרחב שבצפונה ובמרכזה של חבש, אולם בימינו עברו רוב דובריהן ללשונות חבשיות-שמיות, והן נשתמרו רק בפי אוכלוסין מועטים-ביחס ומפורזים; עם דוברי אגאו נמנים גם הפלשים (ע"ע), שהניב המדובר בפייהם ידוע בשם פילה או פיליניה. (3) הקבוצה המזרחית של הלה"כ היא הגדולה ביותר הן מבחינת מספר הדוברים והן מבחינת שטח-תפוצתה, הכוללת את סומאליה כולה וחלקים נרחבים בחבש; לשונותיה כוללות סומאליה, סהו-אפאר, גלה, לשונות סידמו המזרחיות תלבי קונסו בחבש הדרומית-מערבית. (4) לשונות הקבוצה המערבית כוללות גנג'רו, אומטו, גימיריה, כפה ופפו, המדוברות כולן בקצה הדרומי-מערבי של חבש. (5) לשונות הקבוצה הדרומית מזרחית ברות בפי שבטי אירקו, פיומה, מבוגו, בורוגני ואלה בצפון-טאנגאניקה, במרחק ניכר דרומית משאר הלה"כ. מבחינה פונטית יש לציין את השתמרותם של העיצורים הלועיים המקוריים (ה, ע) של הלשונות החמיות-השמיות בטהו-אפאר ובסומאליה; לעיצורים ה"אמפאטיים" השמיים (ק, ט, צ) שבעברית ובערבית מקבילים — כמו בלשונות החבשיות השמיות — עיצורים "הדופים" (s', t', k'). מבחינה דקדוקית נשתמר בדרך-כלל (חוץ מן הלה"כ במערב הקיצון) מינה-הנקבה, שסימנו "ת". אין בלה"כ נטיית שמות-עצם; היסוד המסומן נמצא לפני המסמן, הנשוא בסוף המשפט. — הלשונות החבשיות-השמיות והלה"כ השפיעו אלו על אלו השפעת-גומלין עמוקה מבחינת מערכת ההגייה והדקדוק, ובעיקר בתחום אוצר-המלים. אולם בשום אחת מן הלה"כ לא נתפתחה ספרות ניכרת.

C. Meinhof, *Die Sprachen d. Hamiten*, 1912; M. A. Bryan, *The Distribution of the Semitic and Cushitic Languages of Africa*, 1947; M. Cohen, *Essai comparatif sur le vocabulaire et la phonétique du chamito-sémitique*, 1947, J. H. Greenberg, *Studies in African Linguistic Classification*, 1955

י. ה. ג.

**כוֹשִׁים.** המונח "כושי" מקובל היום בעברית כמקביל למונח נחים (negro (אנג'), Neger (גרמ') וחמיהם בלשון נות העולם המערבי — שלכולם לא נמצאה הגדרה מדעית מדויקת. המושג קשור בראש-דוראשונה בצבע העור: הכי הוא האדם השחור (לאטי' niger). אולם בשימוש בפי הלבנים גוון המושג ע"י negro בספרדית ופורטוגאלית, שבהן ציינה מלה זו לא צבע-עור בלבד אלא גם את מצב העבדות שבו היה נתון הכי; נמצא תכנו של המונח כי מושרש בהיסטוריה ובפסיכולוגיה (של "הלבנים") יותר מאשר באנתרופולוגיה הפיטית. במונחים הלועזיים לכי נשתמר לעתים עד היום גוון של יחס של בוז ושל פחד כאחד: בדמיונו של האדם הלבן נצטייר הכי גם כנחות וגם כרע. בציורים נוצריים מיה"ב השטן מוצג לפעמים כאיש שחור. — המלה הערבית حبش הוראתה המפורשת היא עבד. יחסו של האדם הלבן לכי הוא עריין הגורם המשפיע בימינו על עיצוב דמותה של הרפובליקה של אפריקה הדרומית (ע"ע). עמ' 402—406; כרך-מילואים, עמ' 367—369) מבחינת המבנה המדיני, החברתי והכלכלי, ובארצות-הברית (ע"ע [כרך-מילואים], עמ' 580—592) הוא הגורם למשברים מכל הבחינות הללו.

המלא עד לפאתה הדרומית (ישע' יא, יא; שם כ, ג—ה; נחום ג, ט); ויש שהוא מציין כללית ארץ רחוקה, מדרום למצרים ("מעבר לנהרי כ" — ישע' יח, א; צפ' ג, י). המקרא אינו משוחה כל טעם של נחיתות לשם פושי, אך נותן הוא בו סימנים של שוני ושל ריחוק: "ההפך פושי עורר" (ירמ' יג, כג); "הלוא כבני כשיים אתם לי בני ישראל" (עמ' ט, ז). על הקשר בין כ' ובין מצרים מעידה גם הזכרת חיילים פושיים בצבא מצרים (ירמ' מו, ט; יחו' ל, ה; דהיי"ב יב, ג). שעליהם מדובר כבר במכתבי אל-עמארנה (המאה 14 לפסה"ג). קשה להכריע בדבר מוצאם של "פושים", שהיו בשירותם של מלכי יהודה — דוד (שמ"ב יח, כא) וצדקיהו (ירמ' לח, ז): אם נמנו על שבטי הפושים שבנגב (ר' להלן) או על בני הפושים שבאפריקה.

(ב) יש שהשם כ' (או כוש) במקרא בא להורות לא על עם אפריקני אלא על שבטים נודדים בנגב, ואולי גם בסניג, בכתבי-המארות המצריים (מסוף המאה 19 לפסה"ג) נזכרות שתי קבוצות שבטים ששמן פושו באיזור-הספר של איי — אם בחלק הדרומי של עבר-הירדן המזרחי ואם בארץ הנגב. זכר לשבטים הללו נשתמר בספר חבקוק (ג, ז): "תחת און ראיתי אהלי כושן ירגזון יריעות ארץ מדין" — הרי ש"פושי" מקביל למדין. ייתכן שחלקים מה"כושו" נבלעו במדין, עד שנתפסו כחלק ממנה (ע"ע מדין). גם אשת משה הנקראת "פושי" אינה, ככל-הנראה, אלא מדינית (במד' יב, א). ייתכן שלשבטי הפושים שבנגב יש לשייך את זרח הפושי (דהיי"ב יד, ח) — שקשה להעלות את יסודו ההיסטורי — ואת הכושים שעליד הפלשתים והערבים בימי יהורם מלך יהודה (שם כא, טז), וכן את כ' הנזכר ליד צור ופלשת (תה' פו, ד). אפשר שזיקתם זו של הפושים שבנגב לערבים ולמדינים יש בה כדי ליישב במקצת את הקושי שב-פרשת בני-נח, שלפיה "בני כ" הם שבטים שישבו בחצי-האי ערב ובשוליו; סבא, חיליה, שבא, דין (ברא' י, ז) — שאין להם כל אחיזה באפריקה בקרבה לכי שמדרום למצרים. (ג) בשם כ' (ברא' י, ח) אבי נמרד (ע"ע) נשתיר, ככל הנראה, הד לפשים ששלטו בכבל במחצית השניה של האלף ה-2 לפסה"ג (ע"ע בבל, עמ' 542), ומסתבר שסמיכותו לכי שמבני חם היא מעיקרה אסוציאטיבית-פורמאלית בלבד. א. ראובני, שם חם ויפת, 71—78, תרצ"ב; מ. ד. קאסוטו, מאדם עד נח, 76—78, תש"ה; הנ"ל, מנח עד אברהם, 110—114, תש"ס; E. Glaser, *Skizze d. Geschichte u. Geographie Arabiens*, 2, 326—339, 1890, E. A. Speiser, *Mesopotamian Origins*, 119—123, 1930; id., *Genesis*, 66—71, 1964; T. Saeve-Soederborgh, *Agypten u. Nubien*, 1941; A. J. Arkeli, *A History of the Sudan*, 1—152, 1955.

שמ. א.

**כוֹשִׁוֹת, לְשׁוֹנוֹת,** אחד מ-5 הענפים של משפחת הלשונות האפרו-אסייניות או השמיות-חמיות, בצדן של הלשונות השמיות, המצרית הקדומה, הלשונות הברב-ריות ולשונות צ'אד. לפנים היה מקובל לכתות את כל הלשונות של אותה המשפחה, חוץ מן השמיות, בשם "החמיות" (ע"ע חם). אולם נתברר שלשונות אלה — בניגוד לשמיות — אינן מצטרפות לחטיבה אחת. הלה"כ מדוברות כולן במזרח-אפריקה; מרכון הגאוגרפי הוא האיזור הכולל את חבש, אריתריאה וסומאליה. מספר דובריהן עולה על 6 מיליון נפש, מהם כ-3 מיליון בני גלה (ע"ע) ולמעלה ממיליון סומאליים. הלה"כ מחולקות ל-5 קבוצות: (1) לשונות הקבוצה הצפונית מדוברות בפי שבטי-פגיה הרעיים, שמרבייתם

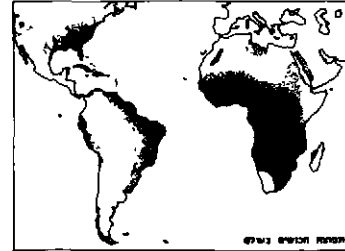

אנתרופולוגיה. בשימוש העממי הרוח הכי הם לעתים כל בני-האדם שחורי-העור, מקורולי-השער ועבי-השפתיים. אולם לפי סימני-הכר אלה נכללים יחד בקבוצה

אחת הכ" האפריקנים, הפאפואנים, ואולי גם הילידים ה- אוסטראליים—הטיבות אנושיות רחוקות זו מזו מבחינה גנטית או היסטורית. אעפ"כ יש אנתרופולוגים המצרפים את השחורים האפריקנים ואת השחורים המלאנזיים יחד בקבוצת הנגרואידים או הנגריפורמים (ע"ע אנתרופו- לוגיה פיסית, עמ' 725; גזע, עמ' 573). משמעותי יותר—וגם תואם את השימוש הרווח ביותר— הוא ייחוד המונח כ" לאוכלוסיה "השחורה" של אפריקה (פרט לצפון-נה, השמייחמי" של היבשת) ולצאצאי בני אוכלוסיה זו שהוגלו לאמריקה. באפריקה עצמה אין לכלול בקבוצת הכ" לא את הפיגמאים (ע"ע) ולא את הקהויסנים (ע"ע). מספר הכ", במובן זה, בעולם הוא: כ-200 מיליון באפריקה — כ-60% מאוכלוסייתה, וכ-70 מיליון (יחד עם המולטים [ע"ע]) ביבשת-אמריקה — כ-15% מאוכלוסייתה. וע"ע אפריקה, עמ' 311—315, ותמ' שם; אנתרופו- לוגיה פיסית, עמ' 723/4; תמ'.

גם למונח "כ" במובן המסויים והמצומצם לא נמצאה הגדרה קדעית מדויקת. האנתרופולוגים ניסו להגדיר רם מבחינות שונות — מבנה הגוף, המוצא הגזעי, התרבות, הלשון —, אולם מפולן נמצאו הכ" רבי-גוניים מאד ומפוצלים למספר רב של חטיבות, בדרך-כלל קטנות, נבדלות זו מזו. מספר לשונות הכ" (ע"ע אפריקה, עמ' 315—317) מגיע למאות. ורק מעטות מהן מדוברות בפי מאות-אלפים או מיליונים של בני-אדם. ניתן להבחין רק בחטיבה לשונית גדולה אחת — זו של דוברי לשונות בנטו (ע"ע אפריקה, עמ' 319/20). היושבים בחלק הדרומי של יבשת-אפריקה. שונות מהן לחלוטין הלשונות המדוברות בפי הכ" הנילוטיים והסודאניים.

האיש השחור באפריקה הוא טיפוס אנושי שנוצר בתקופה מאוחרת-יחסית מתערובת של גזעים רבים, ביניהם גם הגזע הלבן. לפיכך אין לו תכונות ספציפיות המייחדות אותו באופן חד-משמעי. התחושה ההדדית של זרות, הקיימת בין כ" ובין לבנים, מקורה בעיקר פסיכולוגי — פרי התמודדות חברתית, תרבותית, דתית ומדינית.

על הקדם-היסטוריה והתרבות של אפריקה השחורה — ע"ע אפריקה, עמ' 342—347. — על ההיסטוריה עד בוא האירופים — ע"ע אפריקה [כרך-מילואים], עמ' 351—358. החברה הפושית באפריקה. ריפוזם העיקרי והראשון של הכ" הוא באפריקה שמדרום לסהרה. למרות הפיזור הרב בשטח, ההבדלים הקהותיים שבין קבוצות שונות וההשפעות הרבות והשונות מן החוץ, ניתן לציין את החברה הפושית במאפיינים משותפים, שבהם נהגים לראות בסיס לתרבות פושית מקורית.

החברה הפושית היא חקלאית, והיא מתקיימת על גידולים כגון הדין (ע"ע), שפותח באפריקה בלבד כצמח-מאכל יסודי. החקלאות הפושית נשארה, בדרך-כלל, בשלב של עבודת-

ידיים, לפי שבאיזור היערות מונע זבוב הצה-צה גידול מקנה, ובאיזורי הסאואנה מגדלים את המקנה רועים נודדים, הללו אינם משתמשים בבקרם לעבודה אלא לעתים רחוקות בלבד. בעיית החקלאות הפושית — יותר משהיא המאבק עם דלות הקרקע היא ההתמודדות עם שפע צמחיית-הבר ועם עדיף הרטיבות והחום.

חקלאות ממין זה נתנה אותותיה באורח-החיים של הכ", והיא משתקפת גם בצורת הדויר. בסודאן המערבית מצויים, אמנם, ארמונות רבי-קומות הבנויים מטיט פבוש, וכן נמצאו בנייני-אבן — מהם בצורת טירות — באיזור הזאמבוי (ע"ע זימבבואה); אולם המבנים הרגילים הם משני סוגים: הבקתה המרופעת — באיזור הקונגו והחוף המערבי; והבקתה העגור-לה — האפיינית לאפריקה המרכזית. בדהאומי ובבוגאנדה קמו ארמונות-מלכים מרשימים מצירופי בקתות עגולות ומרובעות. אצל הבאנטו הדרומיים מקופות הבקתות העגור-לות גדר עגולה (קראל) לשמירת העדרים; זהו ביטוי ארדי-כלי מובהק של מחנה-נודדים שהיה למחנה-קבע.

תמ': ר' כרך ה', עמ' 414, 418, 420; ט', עמ' 215/6, 274; י', עמ' 689, 691; ט"ו, עמ' 704, 705, 762, 763; י"ז, עמ' 203; י"ח, עמ' 354.

אולם הבית בחברה הפושית באפריקה הוא מקום-מחסה יותר משהוא מקום-מגורים, לפי שרוב חי הכ" מתנהלים מחוץ לבית ומתרכזים בשדה. בכפר ובשוק; לעומת תחושת הפרטיות של הלבן מצטיינים חיי הכ" בתחושת הכלל.

קו מאפייני אחר של רוב החברות הכושיות היה היעדר כתב. דבר זה צימצם את אפשרויות ה"זיכרון" הקולקטיבי של החברה, סייע לפיצולה ולריבוי לשונות בין שבטיה, ולעומת-זה חייד את כושר-הדמיון ואת רוח המסורת. כל ידע שנרשש, כל האמונות והאגדות וכל השג בשירה, לא נשתמרו אלא בדרך ההעברה מדור לדור בע"פ. דבר זה מנע התפתחות של הגות והפיכת הפולקלור העשיר לספרות. הצורה האפיינית בתרבות הכושית להבעת תורות נפשיות היא הרקוד (ע"ע). התופס בהווי הכושי מקום נכבד יותר מבחברה של כל תרבות אחרת.

רק לשון האוסה (ע"ע) החמית-שמית, המדוברת מצפון למפרץ-גינאה, וסואהילי (ע"ע) — לשון-באנטו שהושפעה מן הערבית ושנפוצה באפריקה המזרחית —, היו לשונות ספרותיות לפני בוא האירופים. עשרות לשונות פושיות הועלו על הכתב (הלאטיני) לראשונה בידי מיסיונרים גו-צרים, בעיקר בצורת תרגומי הביבליה.

הכ" הוא איש-ציפור למופת, וחייה-ציבור שלו מרשתתים על יכולת-שיכנוע יותר מאשר על כוח-הזרוע. המסורת, השיכנוע ופיזור-הכוח הם היסודות של הדמוקרטיה האפרי-קנית, שהלבנים נהגו לראותה כהיעדר שלטון וכחוסר אירגון. יסודות אלה הם ששמרו על יציבותה של החברה הכושית ועל ליבדה.

המוסד היסודי ביותר בחברה הפושית הוא המשפחה, שבה כלולים גם שאר-בשר רחוקים עם עבדיהם ושפחותיהם וצאצאיהם של אלה. במשפחה אפריקנית עשויות, איפוא, להימצא מאות נפשות, וכל בניה מפירים בעקרון הסיוע ההדדי ובזכויות ובחובות שלהם. המשפחה היא המוסד החב-רתי, החינוכי והדתי החזק ביותר, ותכופות גם הבסיס המוצק ביותר לשלטון מדיני מרפוי.

גם בשבטים שבהם הירושה נקבעת לפי המוצא האמהי,



האמונה בה, השימוש בה והפחד מפניה — עדיין מהווה גורם חשוב בחיי הפרט וגם במציאות החברתית, המדינית ואף הכלכלית (ע"ע כשפים). בעולמו של הכי אין הבחנה ברורה בין המת, שרוחו עדיין מרחפת מסביב לכפר או לבני-המשפחה, ובין החי או העתיד להיוולד, משום-כך מקיפה החברה האפריקנית בתחושתה ובמוסדותיה גם את עולם המתים, במאדאגאסקאר, למשל, שבה מפותח במיוחד פולחן-המתים, דרושה תמיכתם של המתים או של חלק מהם — שעליה משיגים אינפורמציה בשיטות מגיות — להבטחת ההצלחה של מועמד או של מפלגה בבחירות.

עבדות הכי. העבדות היתה מוסד חברתי בקרב ה"כ" עצמם, בדומה למציאות החברתית בקרב עמים רבים אחרים, אך משקלה בעולם האפריקני לא היה גדול מזה שבחלקי-עולם אחרים, אולם עבדות הכי לבני גזעים אחרים היתה כמרוצת הדורות לגורם מכריע בגורלו של הגזע הכושי ולאחד הגורמים פבדי-המשקל בהיסטוריה האפריקנית והכללית.

פיבושם של כ" לעבדים בידי בני עמים אחרים החל כבר בימי-קדם; הוא נפסק ברוב חלקי העולם במאה ה-19, אך סופית ורשמית לא נסתיימה עבדות הכי אלא בשנות ה-60 של המאה ה-20, עם ביטול העבדות בערב הסעודית. בכיבושם של כ" לעבדות השתתפו שבאים וסוחר-עבדים מחלקים שונים של העולם, וידוע על עבדים כ" במזרח הרחוק במאה ה-11; אולם בעיקרו של דבר שועבדו הכ" שממערב-אפריקה לבני אירופה המערבית, ואלה שממזרח-אפריקה — לערבים.

סחר העבדים הכ" ממערב-אפריקה קשור בפיתוח המטעים באמריקה ובכשלוך המאמצים להעביר בהם אינדיאנים, וכן בפעולתם של לס קסט (ע"ע) ואחרים למנוע שיעבוד אינדיאנים. בסחר-עבדים זה נטלו תחילה הפורטוגזאים מקום בראש, אך הבכורה עברה אח"כ לאנגלים. בשיא הפסח — במחצית השניה של המאה ה-18 — היו מעבירים, בכל שנה, ממערב-אפריקה לאמריקה — האנגלים, כ-50,000 עבדים; הצרפתים — כ-30,000; הפורטוגזאים — כ-10,000. יש כ" הסוענים כיום ש-100 מיליון כ" נכבשו לעבדות בידי בני-אירופה במאות ה-16—19. מספר זה נראה מוגזם, ומתקבל יותר על הדעת שמספרם לא עלה על 15 מיליון.

במזרח-אפריקה לא הגיע מספר הנכבשים לעבדות מדי שנה בשנה לשיאים שבמערב, אך בהתחשב בעובדה שהערבים עסקו בסחר זה זמן ממושך הרבה יותר מהאירופים, יש להניח שהמספר הכללי של הנכבשים לעבדות במזרח לא נפל מזה שבמערב.

הנאי הסעתם של הכ" ממולדתם לארצות גלותם היו מהירדים: רק כמחצית הנכבשים לעבדות במערב הגיעו חיים לאמריקה, ורק חמישית הנכבשים לעבדות בידי הערבים הגיעו לארצות גלותם. אולם אותם שזכו להגיע חיים לבתי משעבדיהם הערבים והמוסלמים נהגו בדרך-כלל מיחס אנושי יותר מזה שבו זכו הכ" באמריקה.

פיבושם של הכ" לעבדות נעשה במזרח-אפריקה בדרך-כלל בידי כ" אחרים, ורק לעתים רחוקות בידי סוחר-עבדים הערבים, ואילו במערב לא השתתפו האירופים כלל ועיקר במסעי שוד-עבדים, אלא קנו בחופים את הכ" שנכבשו לעבדות בידי כ" אחרים — שליטים ערבים שמכרו את נתיניהם, או שבטים-לוחמים ששיעבדו את שכניהם החלשים.

עומד גבר בראש המשפחה, לרוב הזקן שבתבורה, שמעמדו מזכיר את pater familias הרומי: הוא ראש-האבות, שופט וכהן-דת, מחלק את האדמות, מחליט על תחילת העבר-דות העונתיות, קובע את סדרי-החיים במשפחה — שהיא, לעתים, הנפרד פולו — ומייצג אותה בכל פעולה ציבורית.

החברה הפשוטית נותנת, איפוא, כבוד לגיל ולמסורת-האבות, אך אין לגברים מעמד מרדף בה, למרות הפוליגאמיה, הנהוגה שם עד היום. האשה שוה בזכויותיה לגבר, ובשב-טים רבים היא שומרת על הרכוש ואחראית למסחר או לגידולים חקלאיים מסויימים. היא שותפה לפולחן המשפחה ולחינוך הילדים.

האירגון החברתי-המדיני הרגיל של הכ" הוא השבט (ע"ע), והוא מוקד הנאמנות מעבר למסגרת המשפחה ובית-האב, גם השפעות חיצוניות מודרניות, כגון קבלת הנצרות (או האיסלאם) והעיר, לא פוררו את הקשרים השבטיים, וההשתייכות השבטית עדיין ממלאה תפקיד נכבד גם בחי הכ" יושבי-הערים.

מסגרות מדיניות על-שבטיות לא נוצרו, בדרך-כלל, אלא כתוצאה מהשתלטות שבט אחד על משנהו. המסגרות המדיניות העל-שבטיות הקיימות היום באפריקה הן ממשיותיהן של היחידות הטריטוריאליות-מינהליות שהקימו הפובשים הלבנים תוך התעלמות מהמסגרות השבטיות. הגבולות החדשים יש שהם מחלקים שבט בין יחידות מדיניות שונות, כגון האהה שחולקו בין סוגו ובין גאנה, ויש שהם מאחדים שבטים שונים — לעתים למורת-רוחם — במסגרת מדינית אחת. הנאמנות השבטית עלולה, איפוא, לספן את קיום המדינות האפריקניות במתפונתן החדשה, ונמצאו מנהיגים של מדינות אפריקניות שנאלצו לדכא בכוח נטיות שבטיות.

גם בחברה הפשוטית מצויים מעמדות וקאסטות (על העבדות — ר' להלן). אולם הקאסטות מוגבלות עפ"ר לאותם מקצועות או משלחי-יד המבוססים על התמחות למלאכה או על ידע הגשמיים בסוד, או למקצועות המעוררים התינגדות או רגשות מיוחדים מחוץ לחוג המקצוע, כגון אלה של חרשי-ברזל או מכשפים (ר' להלן).

קו מאפיין אחר של החברה הפשוטית הוא הטוטמיזם (ע"ע טוטם) — שאיננו דת, שפן לחברה הפשוטית יש תפיסה ברורה על אלוהות עליונה. הטוטמיזם הפושי הוא ביטוי לרגשות מיסטיים ופאנתאיסטיים. הוא קשור קשר הדוק לפולחנים המדגישים שלבים בחיי האדם, במיוחד את שלב ההתבגרות (ע"ע דור, גיל, עמ' 238); הקשר בין בני אותו גיל שעברו יחדיו את טקסי-המעבר מהווה בסיס לאירגונים חברתיים חשובים. חלק מאירגונים אלה שומר על מסתורין. בין הלבנים נתפרסמו בעיקר אירגוני-סתר פוליטיים באפריקה, כגון „אנשי-הנמר" בקאמרון. אולם רוב החברות הסודיות — הלא-סודיות — באפריקה נועדו למלא תפקידים חברתיים בהתנדבות, ודבר זה מסייע להן לתפוס מקום נכבד בחברה ולזכות בהשפעה מדינית.

ההתמודדות המתמדת עם הטבע, שהכ" לא הצליח להשתלט עליו באמצעים הטכניים הדלים שברשותו, והחיים בער-לם המסתורית, העלו את חשיבותו של המכשף ורופא-האליל — האדם המוחזק מסוגל למצוץ בין העולמות העליונים לבין עולמו של האדם, „המיצוץ" בין האדם לבין הרוחות העל-אנושיים הסובבים אותו עדיין תופס מקום מרכזי בעולמו של הכ" באפריקה; המגיה —

המשפילים המעטים מבין הכ"י, שפל נכסיהם הרוחניים באו להם מן הלבנים. לא זו בלבד שחירותו הדתית והפוליטית — ולפעמים אף האישית — של הכ"י לא נשתמרה, אלא אף ההיסטוריה שלו טושטשה. עם החזרת העצמאות המדינית לרוב שטחי אפריקה השחורה נמצאו אנגלית או צרפתית לשון-המדינה, שפת-המשפילים הלשון הספרותית בכל אחת מן המדינות החדשות. רק ללשונות מעטות, המדוברות בפי המונים רחבים, כגון האוסה במערב או סוואהילי במזרח, יש סיכויים לרשת בארצותיהן את מקום הלשונות האירופיות. מן הכ"י כיבשת אמריקה נשתפחו לחלוטין מוצאם השבטי של אברי-תיהם ולשונותיהם, ויותר משהם כ"י אמריקניים הם היום אמריקנים כושיים. אמנם, הכ"י לא היו מקבילים בלבד אלא אף נותנים — האמנות המערבית המודרנית, הריקוד והמוסיקה הושפעו במישרין ובעקיפין מתרבות הכ"י; אולם הדויה המודעת של תרבותם מצד הלבנים וההכרח (או הרצון) לקבלת תרבות השליטים ללא עוררין — מזה, והישראליות בקרן-זווית של החברה הלבנה ותרבותה — מזה, גרמו לקרע נפשי ולהתלבטות חמורה בקרב הכ"י שנקלטו, בצורה זו או אחרת, בתרבות הלבנים או שהושפעו ממנה. כשני הדורות האחרונים, משהתחילה עליית מעמדם של כ"י משפילים ואמי-דים הן באמריקה והן באפריקה, נתעוררה גם המגמה לאמאני-ציפאציה חברתית, מדינית ורוחנית. התוצאה הראשונה של התמודדות זו של כ"י בעולם המודרני עם עברם ועם ההווה שלהם ועם עולם הלבנים היא חיפוש אחר אישיות פושית חדשה. באה"ב, שבה נתקיימה ההפרדה של הכ"י מהחברה הלבנה עד ימינו, הגיע הצורך בהגדרה עצמית ובשויות של האיש השחור לביטוי חריף ביותר (וע"ע אה"ב [כרך-מילר]).

עמ' 590/91; אך גם בחברה הפושית באפריקה מחפשים הכ"י את עצמם ואת עברם כדי לעמוד בעימות המתמיד עם האיש הלבן. חלק מהתנועה לאמאניציפאציה של הכ"י באה"ב נטל ביטויים לשאיפותיה והגדרות לאירגוניה מהתנועה הציונית, כגון מרקוס ג'רזי (ע"ע), שהגדיר עצמו כ"י ציוני שחור". כנגדם דגלה התנועה לשויות-זכויות, שדו בו"ס (ע"ע [כרך-מילואים]) היה זמן-מה מנהיגה, כהתבוללות בחברה הלבנה. כרבע מ  $\frac{1}{4}$  מיליארד הכ"י הם היום מוסלמים, כשליש — נוצרים, השאר — אגנימיסטים. על האיסלאם באפריקה הפושית — ע"ע אפריקה [כרך-מילואים], עמ' 358—360. — נוצרים (או עכ"פ נמנים על פנסיות נוצריות) הם כל הכ"י באפריקה: קאתולים—באפריקה הדרום-מית ובקצת איי הודו המערבית; בני כנסיות וכיתות פרו-טסטאנטיות—בעיקר באה"ב ובקצת איי הודו המערבית. הכ"י העבדים נטבלו לנצרות או הטבלו בידי אדוניהם, והם דבקו בה, והמתים מצאצאיהם דבקו בה עד היום, מאחר שתורתה — אף כי לא מעשית — היתה דורות רבים נחמתם בעינים. א. טוינבי (ע"ע) הצביע על העובדה, שהחברה הפושית היא חברת-העבדים היחידה בהיסטוריה שקיבלה בהתלהבות את דת משעבדיה, באפריקה קיבלה את הנצרות — במסגרת החינוך להשפלה ולתרבות האירופית — כמעט כל שכבת המשפילים הכ"י בארצות הלא-מוסלמיות, ובקצת ארצות, ביי-חוד בדרום היבשת ובמרוזו, רכשו המיסיונים גם המונים רחבים-יותר לנצרות. יש מן הכנסיות הנוצריות של הלבנים (הרבה כנסיות וכיתות פרוטסטאנטיות במדינות-הדרום של אה"ב, הכנסיה הקאלווינית בדרום-אפריקה) שדוגלות בהפרדת הגזעים, וחסידים דתות אלו מבין השחורים הקימו לעצמם

ממלכת הוּמִי (ע"ע, עמ' 951) נתפרסמה במסעי שוד-האדם שערכה בקרב שכניה.

שוד-האדם גרם להשמת שטחים נרחבים באפריקה, הן משום דילדול כוח-האדם, הן משום ההרט — במובן הקמרי ובמובן החברתי גם יחד — שנתלווה אליו. השבטים השונים, ואפילו הפרטים, היו אחוזים אימה מתמדת אלה מפני אלה, והתנהלו ביניהם מלחמות איומות באכזריותן, לציד-אדם ולהגנה מפניו. ההרג הרב במלחמות אלו — ובכלל זה קרצנות-אדם פולחניים שנתלוו אליהן — ומותם של המוגני-אדם בדרכם אל החופים, לשוקי-המכירה, מגדילים בהרבה את אומדן האבדות לאוכלוסייה. העבדות ושוד-האדם הפרוץ בה היו מן הגורמים המכריעים בהחזקת ניצני ההתארגנות המדינית העצמאית של אפריקה הפושית מן המאה ה-17 עד ה-19. — סחר-העבדים והעבדות חוסלו באפריקה על-ידי השלטונות הקולוניאליים של המעצמות האירופיות, במאה ה-19, בהשפעת הלך-הרוח הליברלי-הומאניטארי של התקופה.

בארצות גלותם ועבדותם היתה תמותת הכ"י גבוהה מאד: בהאיטי (ע"ע), בעת היותה מושבת-מעטים צרפתית, היתה תוחלת חייה-העבדות של כ"י מיום הגיעו למושבה עד מותו 5 שנים. השפחות הפושיות נוצלו גם מבחינה מינית (מכאן מיעוטם של כ"י „טהורי-גזע" באה"ב), ובארצות האיסלאם הירבו לסרס עבדים זכרים.

תוצאה היסטורית של עבדות-הכ"י היא התהוותן של הברות ומדינות פושיות באפריקה. רק בהאיטי בלבד הצליחו העבדים הכ"י להשתחרר בכוחות עצמם (אחרי הקהפכה הצרפתית) ולהפוך את ארץ-שיעבודם למדינתם העצמאית. פושית-מולאטית בעיקרה היא גם הרפובליקה הדומיניקנית, אף על פי שפאן אין הכ"י מהווים את היסוד השליט. במושבות של בריטניה, צרפת, ספרד והולנד באפריקה התיכונה בוטלה העבדות במהצית הראשונה של המאה ה-19 בידי השלטונות, באה"ב — בעקבות מלחמת-האזרחים 1861—1865, בבראזיל העצמאית — רק ב-1889. בעקבות החיסול-מרצון של הקולוניאליזם האירופי אחרי מלח"ע II היו ג'אמאיקה, טרינידאד-טובגו, בארידו וגוואיאנה למדינות פושיות עצמאיות במסגרת חברה-העמים הבריטית, מארטיניק וגוואדלופ — לדפרטמנטים פושיים שווי-זכויות ברפובליקה הצרפתית. המיעוט הפושי-מולאטי הגדול בבראזיל, זיל, לאחר שיחרורו, לא נתקל „במחיצת-גזע" במדינה ובחברה, ואילו באה"ב מוסיפה מורשת-העבדות להיות בעיה המעיקה על היחסים החברתיים, הכלכליים והתרבותיים. וע"ע עבדות.

החברה הפושית והעולם שמחוצה לה, הכ"י בני-התרבות האפריקנית המקורית באו כמגע עם עולם התרבות של הלבנים בתנאים של אי-שויות מוחלטת. העדיפות המכרעת של העולם הלבן בעת החדשה מבחינת היכולת הטכנית — שבה נכללת הצבאית — החברתית-אירגונית גרמה לכך, שהיחסים בין הכ"י ובין הלבנים באפריקה עצמה היו עד אמצע המאה ה-20 יחסים בין נשלטים לשליטים; ואילו התפוצה הפושית מחוץ ליבשת אפריקה נוצרה כולה כתוצאה מפיבושם של כ"י לעבדות והגלייתם מחוץ לגבולותיהם. בין בארצות בין בארץ-גלותו נמשך הכ"י — לרוב נגד רצונו — לעולמו של האיש הלבן, ובאותו עולם נדחק למקום צדדי ושפל. תרבותו המקורית לא זכתה להערכה אלא — במשך דורות רבים — לזילזול גמור, ולא רק מצד הלבנים אלא אף מצד

כֹּת, כְּוֹתָהּ, עיר עתיקה במסופוטאמיה, כֹּת ק"מ מצפון-מזרח לבבל, בתל-אברהם של ימינו. היא היתה קיימת כבר בתקופת שומר, באלף ה־3 לפסה"נ, והיתה מרפז לפולחנו של נַרְגַל, אלהי השאול. העיר השתייכה, חליפות, לממלכת אַפַּד ולממלכת אור; בתקופת עלייתה של בבל בימי חמורבי (המאה ה־18 לפסה"נ) נחשבה לעיר קדושה בממלכתו. לכהני כ" היתה השפעה רבה גם בתקופת אשור, ומקדש נַרְגַל שהיה בה נחשב מעין מקדש-מלך לממלכה כולה. בימי סנחריב השתתפה העיר בפועל במרד שמרדו הפש-דים במלך אשור, וסנחריב החריבה. אשורבניפל קומם את חרבותיה ובנה מחדש את מקדש נַרְגַל. העיר התקיימה גם בתקופת הפסדים, בימי פרס ובתקופה ההלניסטית. לאחר חורבן ממלכת-ישראל הביא מלך אשור לשומרן מתיישבים גם מפותה; הם נאחזו שם, אך הטיפו לסגוד לנַרְגַל גם במקומם החדש, אף לאחר שלמדו לעבוד לאלהי ישראל (מל"ב יז, כד—לד). — בספרות המשנה והתלמוד „פּוֹתִים” הוא שם נרדף ל„שומרונים” (ע"ע).

J. P. Peters, *Nippur*, 352, 1897; A. Parrot, *Archéologie mésopotamienne*, 93, 1946.

**כָּת, כְּתִים, ע"ע לְטָאִיִּים, עמ' 612/3.**

**כְּחָלָאִים** (Coraciiformes), סדרת עופות, שעליה נמנות 7 משפחות ובהן כ־200 מינים, הנפוצים באזורים הטופיים והממוגים. גדלם בדרך-כלל בינוני, צבעיהם עזים ובלטים. לרגליהם 4 אצבעות, מהן 3 פגנות קדימה ומאוחות עפ"ר בחלקן. לרוב הכ" מקור ארוך, הם מעופפים טובים, ורובם נודדים. הכ" דוגרי מחילות; רובם מטילים 4—6 ביצים, עפ"ר לבנות, מינים מעטים — עד 10 ביצים, דוגרים עליהן 18—19 ימים. הגוזלים בוקעים סומים וערומים (פרט לדוכיפת), ואח"כ הם מכוסים זמן רב בניצני-נוצות. רוב הכ" ניוונים מן הזוי — מדגים, מזוחלים, מדדחיים, מינ-קים קטנים, ומפרוקי-רגליים; רואים אותם יושבים על ענפים, על חוטי-טלפון או בראשי-סלעים, ואורבים לטרף. מינים אחרים ניוונים גם מפירות, בפרט מתותים.

המשפחות (1) כְּחָלָאִים (Coraciidae) — 16 מינים, מקורם עבה, חזק וקמור, בדומה לזה של עורב. רגליהם חזקות מבשאר המשפחות, והאצבעות אינן מאוחות כמעט. בא"י מצוי מין אחד, הַכָּתֵל (*Coracias garrulus*), כעובר-אורח וקיצני. צבעו כחול-חום; שוכן יערות וגוף פתוח. איזור תפוצתו: אירופה, איזור היס-התיכון ואסיה המערבית עד הודו ותורכסטאן; הורף באפריקה הטרופית והדרומית. במדגסקר ובאיים הסמוכים לה מצוי הֶקוֹרֵל (*Leptosomus discolor*), שגדלו כגודל יונה, הוא מצטיין בדויצורחיות מינית: הזכר ירוק-מתכתי ובראשו ציצית, הנקבה חומה ורא-שה שחור. המקור ארוך, האצבע הרביעית (החיצונית) עשויה לפנות אחורה. שוכן יערות, ניזון מחגבים.

(2) שֶלְדָגִיִּים (ע"ע). — (3) שֶרְקָרְקִים (ע"ע). —

(4) טוֹדִיִּים (Todidae) — 5 מינים, הקטנים בכ", בגודל פשוט; חיים באנטילים. צבע נוצתם ירוק ולבן בצד חגבי, ורוד ואדום בצד הגחתי. פניהם קצרות מאד ומעוגלות. מקורם ישר, מארך ומשונן בקצהו, ובו הם צדים את טרפם — חרקים — ביצף, כדרך החטפיות.

(5) מוֹמוֹטִיִּים (Momotidae) — 8 מינים, הנפוצים במכסיקו ובאמריקה המרכזית והדרומית. צבע הגוזות כחול, ירוק ושחור. המקור פשוף במקצת. הזוג ארוך-מעוגל, ובו

כנסיות מקבילות. יש שכנסיות מקבילות כאלו לכני דת אחת מתקיימות ללא הפרדה גזעית פורמאלית, וזאת בשל הזרות הנפשית והריחוק החברתי שבין לבנים לשחורים. רק הכנסיה הקאתולית ואחדות מן הכנסיות והפיתות הפרוטסטנטיות מקיימות מסגרות אירגוניות משותפות לחסידיהן הלבנים וה-שחורים.

גם במסגרת הנצרות על צורותיה השונות, שכ" רבים קיב-לו לה מהאיש הלבן, נשתמר ביסודו הייחוד של האישינות הפו-שית. היום, בעקבות תנועות האמנציפאציה הכושית, נתעוררו בקרב כ" נוצרים רבים ספקות לגבי אמונתם ב„דת של הלב-נים” ולגבי התאמתה של דת זו להם מבחינה רוחנית ונפשית. בקרב קיצוני הלוחמים לזכויות הכ" באה"ב קמה תנועה של התאסלמות — כהפגנה אַנטי־נוצרית, ו"א אַנטי-„לבנה”. ואילו באפריקה החדשה חוזרים כ" משפילים ומגלים התעניינות באמונות ובמייתולוגיה של אבותיהם. אולם גם בעבר כבר נתנו הכ" ביטוי למסרתם הדתית ביצרים יצירות דתיות ה-משלכות פולחנים נוצריים ואפריקניים-אליליים, ורבות הן הכנסיות הפורשות שקמו על רקע זה בחברה הכושית גם באמריקה. מיווג של קאתוליות ואליליות אפריקנית מצוי בודון (ע"ע) בהאיטי, וכיתות דומות קמו גם בבראזיל ובאמריקה התיכונה.

על כ" יהודים — ע"ע אה"ב [כרך-מילואים], עמ' 600—602.

לאחרונה נתרבו חיפשי-הדרך של כ" למדעות עצמית לעומת האדם הלבן. רעיון „הכּוּשִׁיּוּת” (négritude) מבטא את המגמה לגיבוש תחושת מקומם של הכ" בעולם ההיסטוריה התרבות על בסיס המסורת והיצירה העצמית שלהם. דוגלים ברעיון זה בעיקר אינטלקטואלים כושיים שרכשו את השכלתם בצרפת, ובראשם ל. ס. סנגור (ע"ע). גישה זו נראית רכרוכית ופשוטית מדי לקיצונים, השואפים לשיחזור האדם הפושי מתלות הרוחנית והנפשית בעולם לא-לו ע"י היתקנות מוחלטת מפל השפעת העולם הלבן וער-כיו, והדוגלים גם בשימוש באלימות לשם השליפת יסודות הגבורה בנשמה הכושית, שלקחה בכניעה והשפלה עצמית. כזאת היא תורתו של פ. פֶנוֹן (ע"ע) — גם הוא חניך התר-בות הצרפתית — המחפש בכוח הפיסי של הכ" ובהפעלת כוח זה נגד הלבנים את הדרך להחזרת השלימות לנפש הכ", המפוצלת בין ערכי העולם השחור וערכי העולם הלבן. באה"ב, שבה ניהלו הכ" שלושה דורות מאבק להפלת המחי-צות ביניהם ובין החברה הלבנה, קמה לאחרונה — בעיקר בקרב הנוער המשפיל הפושי — תנועה מנוגדת לכך, הדוגלת דווקא בהיבדלות והינתקות גמורה מן החברה ומן המדינה של הלבנים ובמאבק אלים בהן מבפנים ומכחוץ (ע"ע אה"ב [כרך-מילואים], עמ' 590—592).

M. N. Work, *A Bibliography of the Negro in Africa and America*, 1928; E. E. Evans-Pritchard, *Witchcraft, Oracles and Magic among the Azande*, 1937; C. G. Woodson, *The History of the Negro Church*, 1943; G. Lefrou, *Le Noir d'Afrique*, 1943; A. R. Radcliffe-Brown — D. Forde (eds.), *African Systems of Kinship and Marriage*, 1950; G. P. Murdock, *Africa, its Peoples and their Cultural History*, 1959; G. H. T. Kumble, *Tropical Africa*, I-II, 1960; W. E. Abraham, *The Mind of Africa*, 1962; J. Jahn, *Afrika, der neue Partner in d. Weltgeschichte* (Summa Historica [Propyläen Weltgeschichte]), 1965; R. W. Howe, *Black Africa*, I-II, 1966; C. D. Moore — A. Dunbar (eds.), *Africa Yesterday and Today*, 1968.

ד. א. - ס.

היסטוריה. היישוב הקדם-הלני בכי היה, כנראה, קרוב לפרים (ע"ע פריה). בראשית האלף ה-1 לפסה"ג התיישבו באי יוונים יונים וייסדו בה כמה ערי-נמל. האי השתבח ביבול-אדמתו, ולימים התפרסם כעשיר באיי יוון. בני-האי פנו לים, והיה להם צי גדול, וכבר במאה ה-7 לפסה"ג טבעו מטבעות. האי התפרסם כמרכז לסחר-עבדים. כי היתה גם מרכז תרבותי, מושב האספולה של המשוררים ההלמרי-דים (ע"ע הומרוס, עמ' 800), ובני כי היו מן הטוענים שהור מרוס עצמו היה בן-ארצם, והיו מצביעים על מקום קברו באי. מכי יצאו משוררים וסופרים ידועי-שם, כגון איזון (ע"ע) ותאופומפוס (ע"ע).

כי היתה חברה בליגה היונית, ומהראשונות בערי יוניה שמוסדותיהן התפתחו בכיוון דמוקראטי. במדיניותה היתה קשורה במילטוס (ע"ע), ולצדה של זו עמדה נגד יריבותיה אריתראי וסאמוס ונגד מלכי לוד. כשנכנעה מילטוס לשלטון פרס, נכנעה לו גם כי (546 לפסה"ג). 513 שלטו בה טירנים, שנתמכו בידי הפרסים. כי השתתפה במרד היוני נגד פרס 500, שלחה צי גדול לקרב הימי בלאדה (495), אך היונים זעפו, וכי סבלה מאד אחרי דיכוי המרד. 413-477 היתה חברה בברית האטית-דלית (ע"ע יון, עמ' 442), ובמסגרתה ניתן לה מעמד אוטונומי מיוחד. ב-431 דוכא בכי מרד אריסטור קראטי, אולם ב-407 הושלט בה, בסיוע הספארטנים, משטר אריסטוקראטי. במאה ה-4 עמדה כי לרוב, לצידה של אונגה, עד שב-357 השתלט עליה מוסולוס מפריה (ע"ע פריה). בתקופה ההלניסטית שמרה כי על עצמאותה, אך סבלה ממרידות-עבדים ממושכות. בתקופה הרומית נהנתה כי ממעמד של עיר חפשיה, עד שאספסינוס ביטל מעמד זה. כי שיגשגה בשלטון של רומא ופיזאנטיין, בסוף המאה ה-11 נכבש האי לומרמה בידי הסלג'וקים, ובמאה ה-13 שלטו בכי, תקופות קצרות, הציגאנים. במאה ה-14 מסרה פיזאנטיין את האי לג'נובה (ע"ע, עמ' 32, 35), ותחילה שלטו בו בני משפחת זכריה (1304-1329), ואח"כ חברת-מניות של סוחרים ג'נובים שנקראה "מאונה", עד שפבשהו התורפים (1566). במלחמת העצמאות של יוון ערכו התורפים ביותר תרומה כי טבח המוני, שזיעזע את אירופה (ע"ע דלקרוואה: תמ'). האי נמסר ליוון אחרי מלחמת הבאלקאן (1912/3). במלה"ע II היה



שריד של כר מכיום, בעל ירית מקושטת דמויות (המחצית הראשונה של המאה ה-6 לפסה"ג)

האי כבוש בידי הגר-מנים (1941-1944). ארכאולוגיה ושתיקות. בחפירות בצפון-מערב האי נתגלתה מערת-דיור מתקופת-הברונזה הר-קדומה. במקומות אחרים באי נחשפו עיר מבוצרת מראשית תקופת-הברזל, מקדש אפולון פנאיוס מן התקופה הקלאסית ובסיליקה ומצודה מן התקופה הרומית הר-מאוחרת. מן התקופה הביזאנטית קיים הר-מנזר המפורסם זיאה

שתי נוצות אמצעיות ארוכות מכולן, שקולמוסן מתערטל ב-משך חייו של העוף בעקבות הסרת הזיהום בתקופת הדגירה. שמש בא להם משום הקולות החד-גוניים שהם משמיעים; גם את הזנב הם מניעים בקצב מסויים. המקור משונן, מזונם העיקרי — חרקים, שאותם הם צדים בעף, כדרך החספיות, אך הם מוסיפים על טרפם גם פירות. (6) דוכיפתיים (ע"ע), (7) קלאוניים (Bucero-tidae) — שוכני-יערות, החיים בחבורות באיזורים הטרופיים של העולם הישן ובאיים הסמוכים לאוסטרליה; הם מצטיינים במקור גדול מאד (עד 20 ס"מ), פטוף, מורחב בבסיסו או בגבו — כעין קסדה.



כחלאי סמפחת הסומוטיים (Momotus momota)

ח. מירום, צפרי ארץ-ישראל, 58-62, תש"ך; O. L. Austin, *Birds of the World*, 175-184, 1961.

ר. ע.

**כחל-מתילן** (methylene blue), חומר-צבע סינתטי החשוב שבצבעני-תיאזין (המכילים חנקן וגפרית) הבסיסיים (ע"ע צבענים). הוא מופק מקונדנסאציה חמצונית של תולדי אנליין (ע"ע) עם מימן גפריתי או תיסול-פאט; הוכן לראשונה בידי ה. קרז' ב-1876. הכלוריד שלו מסיס במים ובכוהל. בגלל שהרז החזק של הצבע ועמידותו בכביסה, הוא משמש לציבוע של משי ושל פותנה (בסיוע של טנין [ע"ע]), וכן לציבוע של תכשירים היסטולוגיים ובאקטוריל-לוגיים; הוא מבלית את גרעיני-התאים ואת החומר האפור במערכת-העצבים, אך בעיקר הוא חשוב כאמצעי לציבוע-בחיים (ע"ע היסטולוגיה, עמ' 257/8). — בתהליכים של דהידרוגנאציה אנזימתית כ"מ מסוגל לפעול כקולט-מימן (ע"ע חמצון ביולוגי, עמ' 580); ע"כ הוא מאבד את צבעו ומלבין. תהליך זה הוא הפך, ונוצרת מערכת-רדוקס, שבה כה"מ משמש אינדיקטור (ע"ע) מצויין לעקיבה אחר תהליכי אוכסידוזקציה (ע"ע) במחקר הבינכימי. — כ"מ הוא בעל תכונות אנטיספטיות ומשמש לחיטוי פצעים, זרקות תוך-ורידיות של כ"מ מופעלות כתרופה להרעלה בפחמן חר-חמצני.

**כיוס** (Xios), אי יוני במזרח הים האגאי, סמוך לחוף תורכיה; 820 קמ"ר, 59,000 תושבים (1965). בצפון האי ובמערבו הרים, ששיאם מגיע לגובה של 1,298 מ'. הדרום המזרחי נמוכים-יחסית ופוריים, וכאן נמצא רוב השטח המעובד ורובו של היישוב. האוכלוסיה הולכת ומתמעטת מראשית המאה ה-20 ואילך; ערב מלה"ע II עדיין ישבו באי כ-80,000 נפש. התושבים עוסקים בעיקר בחקלאות, בגידול-מקנה ובדג; הגידולים העיקריים הם הדרים, זיתים, גפנים, דגנים ועצים המפיקים שרף-לעיסה (המשמש להכנת י"ש). התעשייה מועטה, ועיקרה עיבוד התוצרת החקלאית. בירת האי היא עיר-הנמל כיוס או קאסטרון במזרח האי; 24,000 תושבים (1961).

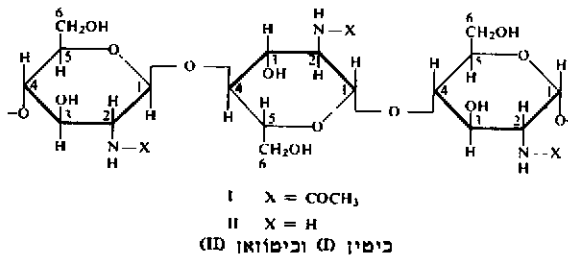

שרת לא-מסועפת ארוכה, בדומה לקשרים שבין יחידות-גלוקוזה בשרשרת מולקולת התאית. מקצת הקבוצות האמיניות (10–12%) אינן מאוסטרות בחומצת-חומץ. בדומה לתאית, גם לכי מבנה מצילארי של שרשרות מקבילות, שמצטרפות יחד למבנים שעבים 100–200 Å וארפם כמה מאות או אלפים של יחידות סופריות. מבנים אלה גבישיים, והתא האלמנטארי הוא רומבי; ציריו:

$$19.25 \text{ \AA} = c, 10.46 \text{ \AA} = b, 9.40 \text{ \AA} = a$$

התא מכיל 8 יחידות אצטיל-גלוקוזאמיניות שקבוצותיהן האצטיליות מתחלפות לסירוגין מבחינת פיוניזון ביחס לצדדי השרשרת (I).

בדומה לתאית, הכי עמיד מאד לגורמים פסיקאליים, כדמיים וביולוגיים. אין הוא נמס במים, בחומצות מהולות, באלקאלי (במפרטורה רגילה), בכחול ובכל הממסים האורגאניים. הוא נמס, תוך התפרקות איטית, בחומצות מינראליות מרוכזות. טיפול באלקאלי מרוכז חם גורם לסיבון הקשרים האמידיים והופך את הכי לפוליגלוקוזאמין כיטוזאן (II),  $(C_6H_{11}O_4N)_n$ , שבו נשמר מבנה שלד-המולקולה של הכי, אלא שבניגוד לכי, הכיטוזאן נותן תמיסות קולואידיות סמיכות בחומצות מהולות. — הכי אינו נאכל ואינו ניתן לעיכול ע"י רוב בעה"ח; רק בחלונות נמצא האגוזים ההידרוליטי כיטינאזה, המסוגל לפרק אותו.

הכי הוא חומר-הבניין העיקרי של השלד החיצון של כל פרוקי-הרגליים — החרקים (ע"ע, עמ' 81), הסרטנים, העפרבישים וכו', וכן של דפנות התאים בקבוצות מסוימות של פטריות, שבהן הוא תופס את המקום שתופסת התאית בשאר הצמחים; עמידותו מכשירה אותו לשמש חומר-מגן חומר-משען לאורגאניזמים אלה. מסתבר, שהכי הוא שני לתאית בין הפוליטאכארידים מבחינת תפוצתו הנפוצה; מעריכים, שהסרטנים הימיים מקבוצת השטרנגליים בלבד מייצרים כ-10% טון כ" בשנה. אולם, אע"פ שקל להפיקו ממקורותיו הטבעיים בכמויות גדולות — עדיין לא נמצא שימוש טכני רב לכי.

K. H. Meyer, *Natural and Synthetic High Polymers*, 448–452, 1950; G. M. Haynes, *C. as a Chemical Raw Material* (Kirk-Othmer's *Enycl. of Chem. Technol.*, Second Suppl. Vol.), 1960; Ch. Jeuniaux, *C. et chitinolyse*, 1963.

ג.

### כימוטכטיס, ע"ע טרופיזם וטכטיס.

### כימוטינתון, ע"ע פוטוטינתון.

כימוֹתֶרַפִּיָה, טיפול ריפויי במחלות זיהומיות באמצעות סמים הפועלים על גורמי-המחלות בתוך האורגאניזם המארח בלי להזיק במידה ניכרת לאחורון. לכאורה יש להבחין בין חמרים כימותראפיים המעפבים את ריבויים של הגורמים הספיליים — פעולה באקטריוסטאטי, ובין חמרים כימותראפיים הממיתים אותם — פעולה באקטי-

מוני (מן המאה ה-11) ובו פסיפטים נאים. בכי העיר מצויה מצודה מרשימה מיה"ב.

L. Burchner, *C. (P.-W., RE, III, 2)*, 1899; P. P. Argenti, *Bibliography of C. from Classical Times to 1936*, 1940; id., *The Occupation of C. by the Genoese*, I-III, 1959; id., *The Occupation of C. by the Germans*, 1941–4, 1966; D. W. S. Hunt, *An Archaeological Survey of the Classical Antiquities of the Isle of C.* (Ann. Brit. School at Athens, XLI, 1940–5), 1946; A. C. Smith, *The Architecture of C.*, 1962; J. Boardman, *Greek Emporio Excavations in C. 1952–55* (Brit. School Archaeol. Athens, Suppl. 6), 1967; A. Fuks, *Slave War and Slave Troubles in C.* (Athenaeum, XVI), 1968.

ד. אש.

### יהודים. בימי קונסטאנטינוס IX (1042–1054) ישבו

בכ" 15 משפחות יהודיות; קונסטאנטינוס XI (1059–1067) אסר על פניסת יהודים נוספים לכי. בנימין מטוֹלֶה (ע"ע) קבע באי מספר מוגזם של 400 נפש. בתקופת השלטון הג'נרלי בוי ישבו היהודים בעיר כ' בשכונה מיוחדת, והיו להם כמה בתי-כנסת. הם עסקו במסחר, בהלוואה-בריבית, במלאכות-אריג, בייצור יין וברפואה. לאחר הגירוש התיישבו בכי פליטי ספרד. אחרי הפיבוש התורפי (1566) ביקר בכי דון יוסף נשיא (ע"ע). הדי התנועה השבתאית הגיעו גם לכי, ואברהם קרדוזו (ע"ע) התגורר שם. במאה ה-17 היה רב-המקום ר' יצחק אֶלְגוֹזי, שחיבר ס'־דרושים „דורש טוב”.

ב1881 נחרבה שכונת-היהודים ברעש-אדמה, ונספו 40 איש. במסגרת המאות ה-19–20 נמנו בקהילה כ-300 נפש. — ביהכ"נ שהיה קרוי על שמו של ר' יעקב בעל-הטורים — שלפי מסורת מקומית קבור בכי — נשרף ב1888, ובמקומו נבנה ביכ"נ חדש. ב1892 התעוררה עלילת-דם באי; מעמדתם-העריינת של היחונים סבלו היהודים גם במלחמת תורפיה-יוון (1897). — פורים של כ" נחוג באי בח' באייר, אך סיבתו אינה ברורה. רבנות כ' היתה תלויה ברבנות אימיר. ב1893 נתמנה ר' שבתאי לוי, רבה הכולל של עדת רודוס, לרב ראשי על איי הארכיפלגוס העותמאני. ר' יהודה יששכר, שהיה נשיא העדה היהודית, היה גם ראש עיריית-כי. ב1892 נוסד בכי ב"ס של „כל ישראל חברים”, וב1897 — ב"ס מעורב. לאחר סיפוח האי ליוון נתמעט מספר תושביו היהודים, וב1940 ישבו בו משפחות יהודיות אחדות בלבד; הללו הושמדו בידי הנאצים.

ש. א. רואניס, קורות היהודים בתורפיה וארצות הקדם, ב-ד', תרצ"ד-תרצ"ח; ד. יעקבי, היהודים בכי בימי שלטון ג'ינובה, 1346–1566 (ציון, כ"ו), תשכ"א; D. P. Petrocochino, *Chios, Jews and Genovese* (Meleté, VI), 1912; A. Galanté, *Histoire des Juifs des Rhodes, Chio, Cos etc.*, 145–161, 1935; J. Starr, *Romania*, 95–100, 1949.

ש. מ.

### כיִטִין (chitin), פוליטכריד המכיל חנקן; אחד מחמרי-

הטבע הנפוצים-ביותר בעולם. — הכי בודד לראשונה בידי בראקונו (Braconnot) ב1811 מפטריות אחדות ונחשב תחילה לסוג של תאית משום דמיתו, מבחינת תכונותיו הפיסיקאליות, לפוליטאכאריד זה. ב1823 בודד אותו חומר מכפני-החפיה של חרקים (ע"ע, עמ' 83), וב1824 הופר שהוא — בניגוד לתאית — מכיל חנקן. ב1876 בוצעה ההי-דרוליזה השלמה של הכי, הופרו גלוקוזמין (ע"ע) וחומצת-החומץ כמרפיבוני.

הכי,  $(C_8H_{13}O_5N)_n$ , הוא פולימר גבה-מולקולארי של אצטיל-גלוקוזאמין, שבו יחידות של 2-אצטאמידו-2-דסאופטי-גלוקוזה מחוברות זו לזו בקשרים 1.4-β-גלוקוזידיים לשר-

נגד מחלות טריפאנוסומים, נגד אמביאסיס, ועוד (ע"ע ארטן, עמ' 1039/40). אהרליך אף פיתח את התאוריה הראשונה להסברת פעולתם של החמרים הכימותראפיים: הוא ייחס לכל חומר מסוג זה 2 זיקות — אחת לתאי-הגוף, הודות לכימורצפטורים המיוחדים המתקשרים עם התאים, ואחת לטפילים; כל אחת משתי הקבוצות, האורגאנוטרופית והפא-ראויטוטרופית, אינה פועלת על החומר החי המושפע ממנה אלא לאחר שקשר עמה קשר כימי (corpore non agunt nisi fixata = חמרים אינם פועלים [על חומר חי] אלא אם נקשרו [בו]). בעקבותיו של אהרליך הוכנו הרבה חמרים כימותראפיים, רובם תרכובות אורגנו-ארסניות ואורגנו-מתכותיות (ע"ע) אחרות, למשל תרכובות אנטימון (ע"ע, עמ' 476) כאמצעי-ריפוי ללישמניזיס (ע"ע), לפיילהרציה (ע"ע) וליזיהומים טריפאנוסומיים, אך גם תרכובות אורגאניות מסוי-פוטיות אחרים, כגון האקרידינים (ע"ע), וביניהם האטברין (ע"ע) כחומר אנטי-מאלאריה, הגרמנין כאמצעי-ריפוי למחלת השנה (ע"ע), ועוד. הצד השווה שבכל התרופות האלו היה שכולן לא פעלו אלא על גורמי-מחלות מקבוצות התולעים, החד-תאיים והספירוזכות, אך לא על המון הגורמים הפאתו-גניים שמן הדיקטים הרגילים.

מפנה מכריע בכי' חל ב-1935 עם גילוי הפעולה הבקטרי-ציידית של הפרזיטואל בידי דומג (ע"ע); חומר זה הגן על עכברים נגד זיהומים קטלניים בסטרפטוקוקים. עד מהרה נמצא, שלא המולקולה של הפרזיטואל בשלמותה פועלת על החידקים, אלא רק אחד ממרכיביה — הסולפאנילאמיד. בזה הונח היסוד להתפתחות מהירה של הכי' באמצעות סמים מקבוצת המריסולפה (ע"ע), שמהם הוכנו כמה אלפים כאמצעי-ריפוי למחלות-זיהום מסוגים שונים.

כבר שנים מעטות לאחר-מכן — משנות ה-40 ואילך — החל השימוש הכימותראפי בפניצילין (ע"ע) ובחמרים אנטיביוטיים אחרים, עם גילויים במיקרואורגאניזמים שונים והפקתם מהם בצורת תכשירים פעילים, ואף סינתזה של כמה מהם. נתגלו והוכנו כמה מאות חמרים אנטיביוטיים, שמהם נמצאו כמה עשרות חסרי-ארסיות או מעוטי-ארסיות לגבי האדם, הללו הוכנסו לטיפול ריפוי במחלות זיהומיות רבות מאד. לכל חומר אנטיביוטי

ריצידית; אולם הבדל זה איננו מוחלט: יש חמרים שפעולתם בריפויים נמוכים היא באקטריוסטאטית, ואילו בריפויים גבוהים — באקטריציידית. בין הסמים הפעילים משני הסוגים יש מוצרי הסינתזה הכימית המעבדתית — חמרים כימותראפיים במובן המצומצם של המונח. יש מוצרי חילוץ-החמרים של צמחים או של מיקרואורגאניזמים; אלה האחרונים הם החמרים האנטיביוטיים (ע"ע [כרך ד' וכרך-מילואים]).

מטרת הכי' — לשחרר את האורגאניזם הנגוע מן הזיהום ולהחזיר את הרקמות למצב הסטריליות התקין. החמרים האנטיספטיים, שבהם משתמשים לחטוי (ע"ע) בשטחים החיצוניים של הגוף — כגון חומצה קרבולית, יוד וסובלי-מאט — אינם מתאימים לצרכי הכי', אם משום שהם מתקשרים עם חלבוני נסיוב-הדם, אם משום שהם מעכבים את פעולת הבלענים שבדם והורסים תאים חיים בדם וברקמות, אם משום מיעוט חידרתם לעומק הרקמות הנגועות. לשימוש כימותראפי ראויים רק חמרים בעלי ארסיות גבוהה לחידקים וארסיות נמוכה לרקמות-הגוף ובעלי כושר-חידרה לכל הרקמות (פעולתו של הסטרפטומיצין, למשל, נגד חידקים המתרבים בתוך בלענים מוגבלת משום אי-יכולתו להדור לתוך התאים); נוסף על כך נדרש שפעולתם לא תעוכב ע"י קמרי-הגוף עצמם. הארסיות של חומר כימותראפי לחידק ולרקמת-הגוף נמדדת תחילה ע"י הפעלתו במבחנה על חיד-קים חיים — מזה, ועל תאי-הגוף — מזה, ואח"כ ע"י הזרקתו לחיות-ניסוי בריאות לשם קביעת הארסיות, ולחית-ניסוי מודבקת לשם קביעת כוח-הריפוי.

יעילותו של חומר כימותראפי נמדדת בראש-וראשונה ע"י הציון הכימותראפי — היחס בין הריכוזים המי-גימאליים של החומר הפועלים על גורם-הזיהום — מזה, ועל האורגאניזם המארח — מזה, החומצה הקארבולית, למשל, פועלת על בלעני נסיוב-הדם עד ריכוז של 1:2,560, ואילו על סטאפילוקוקים רק עד ריכוז של 1:320; נמצא, שהציון הכימותראפי הוא  $\frac{320}{2,560} = 0.125$ . ז"א: אין החומר מתאים לכי'. לעומת-זה, הפניצילין פועל על בלענים עד ריכוז של 1:333 ועל סטאפילוקוקים עד 1:80,000,000; הציון הכימותראפי הוא  $\frac{80,000,000}{333} = 240,000$  ומעיד שהחומר ראוי לכי'.

בניסויים בחיות קובעים את המנה המאפסימאלית הנסבלת ע"י חית-הניסוי ומחלקים אותה במנה המינימאלית הפעילה בכי'. לנאזארספנאמין (נאזאלוארסאן), למשל, הערך הרא-שון הוא, בעכברים בעלי משקל של 20 ג' — 8 מ"ג, הערך השני, בזיהומים ב-Trypanosoma equiperdum — 4 מ"ג; לפיכך הציון הכימותראפי הוא  $\frac{8}{4} = 2$ .

בתחילת התפתחותה היתה הכי' מדע אַמפירי. מן הניסיון נלמד השימוש בקליפת-הצינכונה — המכילה כינין (ע"ע) — כתרופה למלריה (ע"ע); את העגבת ניסו לרפא ע"י כספית או ע"י יודידים. ראשיתה של הכי' כמקצוע מחקר-ניסויי שיטתי — במפעלו של פאול אהרליך (ע"ע), שהיה מכוון להכנת תרכובות כימיות בעלות ארסיות גבוהה לטפרי-לים ונמוכה לתאי-הגוף. חמרים כאלה מצא אהרליך בקבוצה גדולה של תרכובות אורגאנו-ארסניות — בסאלוארסאן ותר-לדיה, שהם אמצעים יעילים נגד גורמי העגבת, הקרחת החזרת, ועוד; באטופסיל ובטרפארסאמיד, שהם יעילים

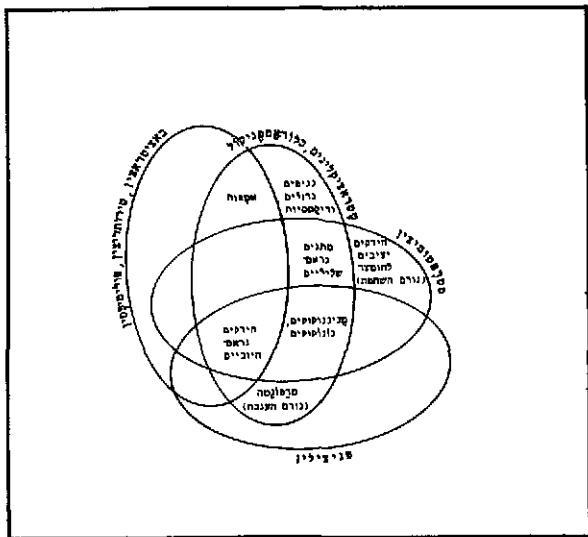

חטווח האנטימיקרוביאלי של חמרים אנטיביוטיים שונים

הכימית של מטאבוליטים הכרחיים מסויימים של מיקרואורגא-  
 ניומים פאתוגניים, מכונים את הסינתזה להפקת חמרים  
 הדומים להם מבחינת המבנה המולקולארי והעשויים לעכב  
 את פעולתם (חמרים „אנטאגוניסטיים“) במסגרת תהליכים  
 מטאבוליים שבהם תלויים חיי המיקרואורגאניזם. — אולם  
 יש לציין, שאותו עיקרון ניתן להפעלה גם בתהליכים ביולו-  
 גיים, תקינים ופאתולוגיים, שמעבר לפעילות הכימותראפית  
 המכוונת לזיהומים, וכן להסברת עובדות והופעות ביולוגיות  
 רבות. למשל: החומצה הניקוטינית (VI) היא ממרפיבי  
 ה DPN וה TPN, שהם פאקטורים מרכזיים בהציון  
 הביולוגי (ע"ע, עמ' 580/1), הן בחידקים הן בבע"ח  
 צילאיים; חמרים מעין החומצה ה-3-פירידין-טולפוזנית (VII)  
 או ה-3-אצטיל-פירידין (VIII) מרציאים את VI מכלל פעולה  
 וגורמים להופעת סימני מחלת הפלגרה (ע"ע, רע"ע ויטמינים,  
 עמ' 101/2) ביונקים. כמרכון מוסברת הפעולה האנטאגוניס-  
 טית ההדדית של הורמון-הזכרות סטסטורון ושל הורמון-  
 הנקבות אסטראדיול (ע"ע מין; רע"ע הפרשה פנימית, עמ'  
 119/20) על-סמך הדמיון הרב במבנה שתי המולקולות האלה;  
 הוא-הדין בפעולת החמרים האנטיהיסטאמיניים, המונעים  
 התקפים אנאפילאקטיים שמחמת הפרשת היסטמין (ע"ע, עמ'  
 323): כאן אין הכ' פועלת על זיהום, אלא היא מבטלת  
 תופעות חולניות הנובעות ממגע באלרגן (ע"ע אלרגיה).  
 מן ההשגים החשובים של הכ' החדשה — נוסף על  
 הנזפרים לעיל — ראויים לציון מיוחד: ריפוי מחלת-הזיבה  
 והעגבת בתכשירי-סולפה ובפניצילין; הטיפול בזיהומי מיקו-  
 באקטריות, כגון חידיקי השחפת הצרעת, בהידראציד החומצה  
 האיזוניקוטינית (IX) — שהוא, אולי, אנטאגוניסט של VI —  
 ובחומר האנטיביוטי סטרפטומיצין (ע"ע אנטבייוטיים, חמ-  
 רים, עמ' 439); הטיפול בזיהומי טריפנוסומות (ע"ע בחמרים  
 מסוג הסינתאלין (שמן הדיאמידנים); הטיפול באמביאזיס  
 (ע"ע באמטין (ע"ע); הסינתזה של חמרים אנטימאלאריים,  
 כגון הפלאסמוכין הפאלודרין, שהחליפו את החומר האנטי-  
 ביזטי הקלאסי, הכינין — שבא ממקור צמחי עילאי; ועוד  
 הרבה. — על הכ' של ה ס ר ט ון — ע"ע.

הכ' החדשה היא אחד ההשגים הגדולים ביותר בכל  
 תולדות הרפואה, והיא חוללה מפנה בבעיות הבריאות של  
 האדם, באשר נתנה את האפשרות להדביר מחלות מידבקות  
 שהופעתן המגפתית היתה מנגעי המין האנושי בכל הדורות.  
 אולם אחת המגבלות של הטיפול הכימותראפי היא הופעתם  
 של זני מיקרואורגאניזמים יציבים לכ', ברוב המקרים התברר,  
 שלא אירעה כאן הסתגלות תורשתית במובנו של למרק (ע"ע),  
 אלא פעל הבידור הטבעי — בידור של מוטאנטים יציבים  
 מתוך אוכלוסייה שהכילה חידיקים יציבים ורגישים יחד (ע"ע  
 אנטבייוטיים, חמרים [כרך-מילואים], עמ' 287). סיבת התג-  
 גדות לחומר הכימותראפי או האנטיביוטי בכמה מינים של  
 חידיקים היא הכושר ליצירת אנוזים המפרק את החומר הוא  
 (כגון פניצילאזה המפרקת פניצילין), או ליצירת חומר  
 המעכב את פעולתו (כגון תרכובות כינוניות ב Pseudomonas  
 aeruginosa, המבטלות את פעולת הסטרפטומיצין). מצד  
 שני, מופיעים לפעמים מוטאנטים שריבויים תלוי באספקת  
 החומר הכימותראפי בקרקע-המוזן; במקרים של תלות  
 בסטרפטומיצין נמצא שבחידיקים האלה פועל הכינון כחומר-  
 עיכוב המבטל את צמיחתם.  
 רע"ע פרמקולוגיה.

„טוח-פעולה“ משלו, ז"א הוא פועל באופן ספציפי על  
 מיקרואורגאניזמים פאתוגניים מסויימים דווקא; קיימת הפי-  
 פה חלקית של טוח-הפעולה של חמרים אנטבייוטיים  
 שונים, ויחד הם מכסים שטח נרחב של עולם המחלות המיד-  
 בקות שטיבן באקטריולוגי או פאראזיטולוגי, מהן מחלות  
 בעלות חשיבות רבה מבחינת בריאות הפרט הבריאות  
 הציבורית.

התפתחות המחקר של החמרים הכימותראפיים הביאה  
 להבנה מעמיקה יותר של מכאניזם פעולתם. הוכר שהבאק-  
 טריוסטאטיות או הבאקטריצידיות היא תוצאה מהפרעות  
 הנגרמות לחילוף-החמרים התקין של המיקרואורגאניזמים  
 ע"י השפעה על גלגוליהם הכימיים או האנזימטיים של  
 מטאבוליטים הכרחיים, ז"א של המרמים המופיעים  
 כדרגות-ביניים בביוסנתזות הכרחיות להתרבותם או לעצם  
 קיומם של התאים. נמצאו 3 דרכים של פעולה כזאת של חומר  
 אנטבייוטי: (א) הוא מחמצן, או מחזיק במצב מחמצן, מטא-  
 בוליט שהפונקציה שלו בחילוף-החמרים התקין מוחנית בהי-  
 מצאו במצב מחזור; (ב) הוא מתקשר במטאבוליט הופכו  
 ע"כ לחומר לא-פעיל; (ג) צורת הפעולה המעניינת ביותר  
 היא „העיכוב מתוך-תחרות“ (הזכרה לראשונה ע"י  
 ד. ד. וודו [D. D. Woods] ב-1940): היא מושחתת על דמיון  
 הקיים בין המטאבוליט ובין החומר הכימותראפי מבחינת  
 המבנה המולקולארי, דמיון „המטעה“ את האנוזים הפועל על  
 אותו מטאבוליט בתהליך המטאבוליות התקין וגורם לו  
 להפנות את פעולתו מן הסובסטרט התקין אל החומר הזר.  
 הדמיון בין הסובסטרט ובין החומר המעכב, שהוא יעיל  
 מבחינה כימותראפית, מתבטא בדמיון שבין קשרים כימיים  
 מסויימים בשתי המולקולות או בדמיון בקונפורמאציות של  
 שתי המולקולות בשלמותן (רע"ע ביזכימיה, עמ' 311).

דוגמות מובהקות ל„עיכוב-מתוך-תחרות“: (1) לכמה  
 חידיקים משמשת החומצה הקאמינונוזאית (I) מעין „ריטא-  
 מין-גידול“, משום שהם זקוקים לה כאבן-בניין לסינתזה של  
 ויטאמין (החומצה הפולית (ע"ע ויטמינים, עמ' 99—102)),  
 הדרוש לחידיקים מסויימים לבניית קואנוזים לצרכי ביוסנתזות  
 מסויימות בחילוף-החמרים שלהם; לגבי מחלות הנגרמות  
 ע"י זיהום בחידיקים פאתוגניים מסוג זה פועל הסולפאזיל-  
 אמיד (II) כחומר-ריפוי. (2) החומצה הפאנטוטנית (III)

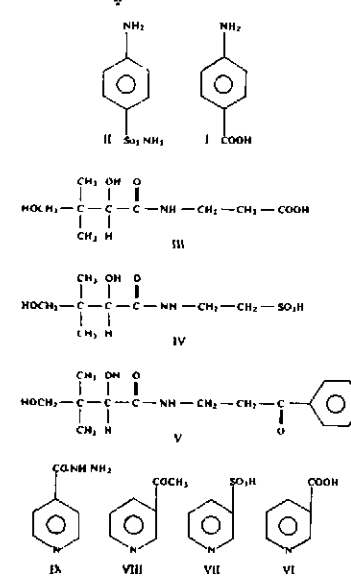

היא ויטאמין הדרוש  
 לחידיקים מסויימים  
 לבניית מולקולת ה-  
 קואנוזים A (ע"ע חמק,  
 חמצת, עמ' 579);  
 צמיחתם של חידיקים  
 אלה מתעכבת ע"י  
 נוכחותם של חמרים כ-  
 פאנטואיל-סאורין  
 (IV) או כפניל-פאנ-  
 טותנון (V).  
 עקרון העיכוב-  
 מתוך-תחרות פותח  
 פתח לתיכנון סיני-  
 תות של חמרים  
 כימותראפיים חדשים;  
 לאחר הפרת מהותם

המכאניזמים של האירועים הכימיים. כל התופעות הכימיות, במשמע הקלאסי של מונח זה, הן ביטויים למבנה עטיפותי האלקטרונים של האטומים ולשינויים החלים בעטיפה, ואין הן מתייחסות לגרעין-האטום. כלל זה כרוז יפה גם לגבי התופעות האלקטרומגנטיות (חשמל, מגנטיות, אור, קרינה תרמית וכו') בפיסיקה, ולעיתים אי-אפשר להפריד בהן בין הפחינה הכימית ובין הפחינה הפיסיקאלית; למשל: אין זה אלא בעיה של הסכם, אם היוניזציה מוגדרת כהליך פיסי-קאלי או כימי. לעומת-זה יש להפריד מן הכי את הכי הגרעינית (ראדיואקטיביות טבעית ומלאכותית, ביקוע הגרעין, מיזוג גרעיני וכו' [ע"ע אטומי, גרעין; אטומית, אנרגיה]), וכן את תורת החלקיקים האלמנטריים (ע"ע).

כשם שלא ניתן להפריד הפרדה ברורה בין כי לפיסיקה, כך גם הולך ומיטשטש הגבול בין כי לכיולוגיה; על כך מעידה התפתחותם של מקצועות-המחקר כפיסילוגיה או ביולוגיה כימית (ע"ע) ופיולוגיה מולקולרית (ע"ע [כרד-מילואים]).

היסטוריה. הכי כמעט קדמה בהרבה לכי כעיון וכמדע. תהליכים המוכרים ומובנים לנו כתהליכים כימיים מהווים את מהותן של פעילויות-יסוד שונות של היצור האנושי מיום היותו רודה בטבע: כבר בשימוש באש נכלל התהליך הכימי של הפערה. במובן זה היתה הכי מיסודות המעש הטכני החתרשתי של האדם כבר בתקופה הקדם-היסטורית. עמיקדם — מצרים, שומרים ובבלים, חתים — וכן הודים וסינים, רכשו מן הניסיון ידע כימי בהפקת מתכות (נחושת, ברזל, עופרת, בדיל) מפצריהן הכנת סגסוגות (כגון פרונוזה), בתהליכי-ייצור של פלי-חרס, נתכי וכוכית צבעונית, חמרי-צבע, בשמים, תמרוקים, סמים, בסכניקות של צבעות ובורסקאות, בתסיסות, באפייה ובישול וכו'. כל התהליכים הללו הם, לפי תפיסתנו, תהליכים כימיים, אך הכי של הקדמונים היתה אומנות ולא מדע. מבצעי תהליכים אלה לא חקרו בדרך-כלל את סיבותיהם, או נתפסו בהבנתם להשקפות מיסטיות המצרים. למשל, לא פיתחו כל תאוריה להספרת הידע הכימי-טכנולוגי הרב שהצטבר בידם. סודיות רבה אפפה את שיטות העבודה הכימית והמטלורגית וגשמה באופן חמור בקרב הפהנים והאומנים שעסקו בה. מן הכתבים המועטים ששרדו על נושא זה ניתן להסיק שלקדמונים כבר היו ידועות מירב השיטות שבהן השתמשו הכימאים והאלכימאים ביה"ב — כגון זיקוק, מיצוי, עיפול חמרי-טבע שונים וכו'. ידענותינו על התפתחות המטלורגיה והקרימיקה בהודו ובסין דלות מאד. שיטות ייצור התרסינה, שבו הגיעו הסינים להשיגם גדולים כבר באלף ה-2 לפסה"נ, לא הגיעו לאירופה אלא בראשית הומן החדש.

היוונים קיבלו ידע כימי מן המזרח ולא הוסיפו עליו אלא מעט מאד; אולם הם היו הראשונים שהחלו — מן המאה ה-6 לפסה"נ ואילך — להגות בבעיית מהות החומר בכללותו, קיומו בצורת חמרים שונים וגילגוליהם של אלה. בתאוריות שלהם מועטת הבחינה הניסויית-מדעית, ובעיקרן אינן אלא ספקולאציות של זרמים שונים בפילוסופיית-הטבע. כגישושי חשיבה כימית ניתן לפרש את חיפושיו הארכי" בהגותם של אנשי האסכולה היונית (ע"ע) — מזה, את התורה האטומיסטית של לוקיפוס ודמוקריטוס (ע"ע) — מזה, ואת תורת ה-4 היסודות של אמפדוקלס (ע"ע) — מזה. אריסטו (ע"ע) גיבש תורה אחרונה זו בתמונת העולם הגשמי „שמתחת

A Fleming, *Chemotherapy*, 1946; Th. S. Work, *The Basis of Chemotherapy*, 1948, Ph. Manson-Bahr—J. H. Walters, *The Chemotherapy of Tropical Diseases*, 1961; H. Busch—M. Lane, *Chemotherapy*, 1967; L. P. Garrod—F. O'Grady, *Antibiotic and Chemotherapy*, 1968; J. Muller, *Waffen gegen Mikroben Antibiotika u. Chemotherapeutika*, 1969; P. J. Watts (ed.), *The Control of Chemotherapy*, 1970. **כ"ע**: *Antibiotics and Chemotherapy*, I-XII, 1951—1962; *Chemotherapia*, 1—12, 1960—1967; *Chmotherapy*, 13—, 1968—.

א. ל. א.

**כִּימְיָה** (אנג' chemistry, צרפ' chimie, גרמ' Chemie), אחד הענפים הגדולים של מדע-הטבע העיוני והשימושי.

המונח היווני  $\chi\eta\mu\epsilon\iota\alpha$  או  $\chi\upsilon\mu\epsilon\iota\alpha$  נתגלגל דרך הערבית אל-כִּימְיָה ללשונות המערב. בגלל מוצאו (המדומה) של מקצוע זה ממצרים היו חוקרים שגזרו את המלה כ' ממצרית  $chm =$  „שחור“, או אף מעברית „[ארץ]-חם“; היום נוטים לגזור אותה מיוו  $\chi\upsilon\mu\alpha =$  נוזל, נתך-מתכת.

הגדרה, עמ' 727; היסטוריה, עמ' 728; חמרים, יסודות, תרכובות, עמ' 739; סמלים ונוסחות, עמ' 739; כללי-יסוד אמפיריים, עמ' 740; משוואות כימיות, עמ' 741; הקשר הכימי ומבנה המולקולה, עמ' 741; ראדיקאליים חסשיים, עמ' 753; כי איראורגנית, עמ' 754; כי אורגנית, עמ' 755; מכאניזמים של ראקציות, עמ' 760; כי פיסיקאלית, עמ' 762; כי אנאליטית, עמ' 771; מכשילים כימיים, עמ' 778; כי תער שייתית, עמ' 781; כי חקלאית, עמ' 788.

בניסוח כולל ומכליל מאד הכי מוגדרת כ"מדע החמרים" — התיאור והמחקר של מבנה החמרים, של תכונותיהם הנובעות מן המבנה, ושל גילגוליהם זה בזה מתמת פעולות הגובעות מיחסי-גומלין בין חמרים שונים. הגדרה זו אינה מדויקת ואינה ממצה. אם נזהה את מושג החומר עם מושג המסה, ואם נראה את העולם הגשמי כמורכב מחומר ואנרגיה, ייתכן ליחס לפיסיקה את מחקר הנתונים והאירועים שעיך מהותם היא גילגולי אנרגיה, ולכימיה — את מחקר התופעות והתהליכים המתגלמים בעיקר בחמרים ובגילגוליהם. אלא שלמעשה שני הדברים מעורים ומשולבים זה בזה: מצד אחד — אין גילגולי-חומר שאין גילגולי-אנרגיה כרוכים בהם, ואפילו במידה בולטת; מצד שני — גילגולי-אנרגיה מתגלמים בהכרח (בהתאם לתורת היחסות [ע"ע]) גם בשינויי-מסה. לפיכך יש לדייק ולהעמיד את מושג החומר בכי על מושג מסת-המנוחה של הגופים. אולם יחסי-הגומלין בין חמרים שונים, המביאים מבחינה כימית לידי שינויים בחמרים הללו, אינם תלויים במהותם המבנית של החמרים בלבד — אע"פ שהם מתנים בה — אלא מושפעים לפעמים במידה מכרעת מגורמים אנרגטיים („פי-סיקאליים“) הפועלים עליהם; מפאן שטח-עירוב נוסף של כי ופיסיקה. כמובן ייתכנו שינויים כימיים בחומר מסויים מחמת גורמים פיסיקאליים מסויימים, ללא כל יחסי-גומלין עם חמרים אחרים.

יחידות-המבנה של החומר מבחינה כימית — ואף מבחינת רוב העובדות הפיסיקאליות — הן: האטום — כחלק הקטן ביותר של יסודות כימיים (ע"ע); המולקולה (ע"ע) — כחלק הקטן ביותר של חומר בלשהו. שני אלה יחידות ניטראליות; היונים (ע"ע) יחידות נושאות מטען חשמלי. הפרת המבנה הפנימי של האטומים, המולקולות היונים היתה התנאי לביסוסה העיוני של הכי המודרנית ולהבנת





על בסיס הגישה האנליטית שפיתח לאוואזיה נתגלו בשנות 1799–1804 חוקי-יסוד נוספים של הכימיה כמדע פשוט. תי: חוק המנות הקבועות, שנקבע בידי ו. ל. פרוסט (J. L. Proust), וחוק היחסים ההדדיים, שנוסח בידי י. ריכטר (J. Richter); בכך הונח היסוד לסטוכיומטריה (ע"ע). לחוקיות המשקלית המתגלית בהרכב החמרים ובגילגוליהם זה בזה ניתן ב-1804 ציסוס תאורטי בתורה האטומית מיסודו של ג. דולטון (ע"ע). הנבדלת מן האטומים הפילוסופיים העתיק בתיאור האטומים בערכים כמותיים מסויימים; היא מסבירה את התהליכים הכימיים בקשירת קשרים או ניתוק קשרים בין האטומים. ניתן לומר, שכל התפתחותה של הכימיה מאז ועד ימינו מבטאה את הקסקנות המתחייבות מתורה אטומית זו. — דולטון הניח, שהתכונה המיוחדת אטומים של יסוד מסויים היא משקלם המסויים והנהה לגבי כולם. ושהשוני במשקל האטומי הוא-הוא ההבדל שבין היסודות השונים. לפיכך השקיעו הכימאים שבאו אחרי דולטון מאמצים רבים בקביעת משקלים אטומיים יחסיים; אולם מאחר שדולטון ורוב בני דורו והדור שלאחריו עדיין לא הבחינו יפה בין אטומים ובין מולקולות של יסודות ותרפובות — נמצאו המשקלים האטומיים שנתקבלו שונים מניסוי לניסוי לגבי אותו יסוד. הסתירות האלה לא יושבו ע"י חוקי גיליסק (ע"ע). הדנים ביחסים הנפחיים שבין גזים בראקציות של התרכבות כימית או התפרקות כימית, ואף לא ע"י ההיפוטזה של אווגדרו (ע"ע) בדבר קיומם של הגזים הפשוטים כמולקולות דו-אטומיות. הוריצוה בנושא זה לא נסתים אלא באמצע המאה ה-19, כשחידש ס. קניצ'רו (ע"ע) את ההיפוטזה של אווגדרו והכניס הגדרה המבדילה ברור בין אטום למולקולה. בינתיים התקדמה קביעת המשקלים האטומיים בידי חוקרים רבים ובשיטות שונות, בעיקר בידי ברצליוס, שחישב אותם על-סמך חוק דילון-פטי (ע"ע אטומי, ח"ט), ובידי ז'ב.א. דימה (ע"ע), שהמציא מכשיר למדידת המשקל המולקולארי לפי צפיפות האדים.

יד-ביד עם הנחת היסודות של הכימיה המדעית הלכה התפתחות הייצור הכימי בדרכים חרשתיות-תעשייתיות ובקנה-מידה מסחרי. התהליכים הכימיים הראשונים שנעשו ענפי-תעשייה במחצית השניה של המאה ה-18 ותחילת המאה ה-19 היו תהליך תאי-העופרת לייצור חמצה גפריתנית (ע"ע); תהליך לבלאן (ע"ע) לייצור סודה; ייצור סיד כלורי (ע"ע סידן); הפקת סופר-הסלק מסלק-הסוכר (ע"ע סוכרזה).

קו חדש במחקר, שהולך לשימושים רבים, היה הפעלת הזרם החשמלי בכי. ב-1807/8 גילה ה. דייו (ע"ע) בדרך זו את המתכות האלקליות והאלקליות-עפרתיות; האלקטרוליזה (ע"ע) נחקרה בידי פרדי (ע"ע) והיתה לא רק לאחת השיטות העיקריות של הכימיה המדעית הניסויית ושל הטכנו-לוגיה הכימית אלא גם לאחד הגורמים העיקריים בהבהרת מהות הקשר הכימי.

הדמות המרכזית בעולמו של המחקר הכימי במחצית הראשונה של המאה ה-19 היה י. ברצליוס (ע"ע). נוסף על תרומותיו הרבות לגילוי ולזיהוי של יסודות כימיים, לכי האנליטית ולקביעת המשקלים האטומיים, היה ברצליוס התאורטיקן השיטתי הראשון של הכימיה החדשה. הוא הפיר את סיבו החשמלי של הקשר הכימי ופיתח את התורה האלקטרוכימית הדואליסטית של מבנה מולקולות-התרכבות, המושתתת על הנחת קטביות בין אטומים או קבוצות-אטומים

גם להרכיב את המים (מגאו רועם) בעזרת התפרקות חשמליות, ובכך הפריך סופית את הנחת היותם יסוד. תרפו-בות גאזיות רבות נתגלו ונחקרו לראשונה בידי שלה (ע"ע), אולם רבות מתגליותיו יוחסו לאחרים משום שהוא איחר בפירסומו. המחקרים בגאזים הביאו את לומנוסוב (ע"ע) לניסוח ראשון של חוק שימור-המסה — אחד היסודיים שבחוקי הטבע; הוא הסביר גם את תופעת הבצרה ע"י עירוב אוויר בחומר הנשרף — צעד חשוב לקראת ההסבר הנכון. החמצן נתגלה בידי שלה ובידי פריסטלי, ללא קשר בין שניהם. פריסטלי חקר את תכונותיו, אך לא תפס את הקשר שבין תכונות אלו ובין תופעת הבצרה.

בתקופה זו נעשו גם המחקרים הראשונים בתחום שהיה לאחר-מכן לכי האורגנית. הכימאים של אותה תקופה ירשו מן האלכימאים ומחוקרי המאה ה-17 (גלאובר אחרים) ידיעה על חומצות אורגניות אחדות, כגון חומצת-החומץ החומצות הסקצינית והבנזואית; את החומצות האחרות ראו כצורות שונות של חומצת-החומץ. שלה הצליח — בהשתמשו בשיטות חדשות של השקעה ע"י ראגנטיים, כגון תרפובות-אנטימן — לגלות חומצות אורגניות רבות ולקבוע את תכונותיהן; הוא גילה גם את הגליצ'רול. ט.א. פרגמן (ע"ע) פיתח שיטות אנליטיות לזיהוי החמרים האורגניים המעטים שהיו ידועים בשעתו. אולם פרגמן הוא בראש-וראשונה חלוץ העקיבה השיטתית אחרי מהלכם של תהליכים כימיים הני-סיון לקבוע ערכים לאפיניות הכימית — מושג ומנח שהוא טבע אותם. אמנם קדם לו בכך כבר א. פ. דופרואה (E. F. Geoffroy [1718]), אלא שגישתו של פרגמן היתה שיטתית ומדוייקת יותר. על-סמך התצפית, שהאפיניות — המתבטאת בעצמה ובמהירות של הראקציות בין החמרים הנידונים — מושפעת מן הטמפרטורה, ושחומר מסויים עשוי לדחוק חומר אחר מקשרו לחומר שלישי, ערך שתי טבלאות, לטמפרטורה רות גבוהות ולטמפרטורות נמוכות, שבהן מסדרים סוגי חמרים שונים בהתאם לאפיניות היחסית שלהם; מחקר זה יכול להיחשב כראשית הכימיה הפיסיקאלית.

מוסכם לראות את שנות ה-70 של המאה ה-18 כתקופת הולדתה של הכימיה כמדע מדעי מודרני. בשנים הראשונות של העשור ההוא נתגלו המימן והחמצן, ומ-1777 ואילך החלו להתפרסם עבודותיו של א. ל. לואזיה (ע"ע), שחוללו מהפכה הן בשיטת המחקר הכימי הן במושג-היסוד של הכימיה. לאוואזיה הנהיג את הבחינה הכמותית — השקילה והמדידה — כתנאי-אל-עבור לתצפית בתהליכים כימיים ובהפרת ההרכב הכימי של חומרים, ובכך עשה את הכימיה למדע מדוייק. מדידותיו הביאו לניסוח מחודש של חוק שימור-המסה — מזה, ולהכרה שתהליכי הבצרה, הנשימה והחלדת המתכות כולם תהליכי התחברות עם חמצן הם — מזה. הוא הגיע להגדרת היסוד הכימי כחומר שאינו ניתן לפירוק לחמרים אחרים בשיטות האנליזה הכימית ואינו ניתן להרי-כבה מחמרים אחרים, ועל-סמך זה ערך את הרשימה הרא-שונה של החמרים שאותם ראה פיסודות כימיים (ע"ע, עמ' 962). לאוואזיה טעה בהנחתו שכל החומצות מכילות חמצן, אולם גם הנחה זו — שהופרכה עד מהרה — היתה פוריה כדחיפה לסיחוג ראצינאלים של החמרים לפי תכונותיהם הכי-מיות. יחד עם גיסון דה מורו (Guyton de Morveau), בר-תולה (ע"ע) ופורקרוואה (Fourcroy) היה לאוואזיה גם ממניחי-היסוד לנומנקלטורה כימית מדעית.

לוגיה. לפיכך היתה תגליתו של פ. ולר (ע"ע) ב1828 בדבר הפיכת המלח אמוניום ציאנתי, ע"י חימום תמיסתו בלבד, לחומר, האורגאני המובהק שתנה (ע"ע) — נקודת-מפנה בהשקפת הכימאים הפיזולוגים גם יחד על החמרים האורגאניים. מפאן ואילך בוצעו סינתזות, אורגאניויות מעבדתיות לרוב, וגם בחקר בעיית המבנה לא נתגלה הבדל עקרוני בין שני סוגי החמרים הללו. החלוקה של החמרים לאי-אורגאניים ואורגאניים הוכרה כמלאכותית מבחינה סיסטמטית, ואין מוסיפים להשתמש בה אלא מטעמי נוחיות מתודית בלבד.

ראשית ביסוסה של הכימיה האורגאנית מבחינה מתודית וסיסטמטית כאחת חלה בשנות ה-30, משפיתח י. ליביג (ע"ע) שיטת אנליזה כמותית לקביעת הרפון של תרכובות אורגאניות, שיטה שביסודה נשארה שימושית עד היום. ליביג אף פיתח בשנות ה-40—50 את תורת הראדיקאלים כניסיון ראשון להבנת מבנה התרכובות האורגאניות וגיל-גוליהן אלו באלו. קרובה דומה לה היתה תורת-הסיפוסים, שאותה החיל ש. פ. ז'רד (ע"ע) על הכימיה האורגאנית הא-אורגאנית גם יחד.

לזכותו של ליביג יש לזקוף גם את קידום הכימיה אירגון סיסטמטי של הוראתה באוניברסיטות; הוא הקים גם את המעבדה הראשונה לשימוש הסטודנטים (באוניברסיטת גיטן).

בינתיים הלך וגדל מספר היסודות הכימיים שהוכרו ובודדו הודות לשיכלול השיטות האנליטיות, ובייחוד לאחר גילוי האנליזה הספקטראלית בידי בזונן (ע"ע) וקירכהוף (ע"ע) ב1859. השגת הראשון של שיטה זו היה גילוי המתיכות האלקליות (ע"ע) רובידיום וצסיום, וכן איפשרה שיטה זו, בין השאר, לזהות את הליום (ע"ע) בשמש הרבה לפני שנתגלה על פדור-הארץ. המספר הרב של יסודות — שהגיע ב1869 ל-63 — העובדה שבין יסודות שונים מסויימים מתגלה דמיון רב מבחינת תכונותיהם ותכונות תרכובותיהם עוררו את המגמה לחפש שיטת מיון וסידור של היסודות שתשקף דמיון זה. לאחר כמה נסיונות בידי חוקרים שונים, גילה ד. מנדלייב (ע"ע) את "החוק המחזורי" — כלומר, את החוקיות המתגלית בשינוי התכונות הכימיות עם סידורם של היסודות לפי משקלם האטומי העולה (1868—1871); באותה שעה מצא גם ל. מייאר (ע"ע) את תלות מהלכו של עקום הנפח האטומי של היסודות במשקל האטומי. על-סמך המערכת המחזורית של היסודות הכימיים (ע"ע, עמ' 965—970) יכול היה מנדלייב לקבוע את מציאותם של יסודות מסויימים

אלקטרו-חיוביים ואלקטרו-שליליים. על-סמך המימצאים שנעשו באלקטרו-ליזה של מלחים הספיר בר-צלוס, למשל, לא רק את קיומו של מלח-הפישול כצמד של נתון חיובי עם כלור שלילי, אלא גם את קיומם של מלחים אחרים כנובע מן המשיכה האלקטרוסטטית, כגון באריום סולפתי כחיבור בין BaO חיובי ובין SO<sub>2</sub> שלילי. אע"פ שאין

1814 בצלוס	1808 דולש	1783 ברנמ	המאה 1771	המאה 1671	המאה 1571	
Ag	⊙	☾	☾	☾	☾	ספיר
As	⊙	☾	☾	☾	☾	איש
Au	⊙	☾	☾	☾	☾	חב
C	●	—	—	—	—	סוכן
Cu	⊙	☾	☾	☾	☾	נוחשת
Fe	⊙	☾	☾	☾	☾	ברזל
H	⊙	—	—	—	—	מים
Hg	⊙	☾	☾	☾	☾	ססיה
O	⊙	—	—	—	—	חמצן
Pb	⊙	☾	☾	☾	☾	עופרת
S	⊙	☾	☾	☾	☾	גפרית
CuS	⊙	☾	☾	☾	☾	תרכובת

היסיון הכימי בעת החדשה  
ער המאה ה-17

תורה זו תואמת את המציאות, חשיבותה ההיסטורית רבה, משום שהיא סללה את הדרך לכל התאוריות של הקשר הכימי שבאו אחריה. ברצלוס אף תיקן את הנומנקלטורה ואת הסימון הציורי הנהוגים בכימיה העמדים על הצורה המקובלת ביסודה עד ימינו. — במאה ה-19 פותחו השיטות של האנליזה הכימית, האיכותית והכמותית כאחת, בידי חוקרים רבים, שביניהם בלטו ק. ר. פרנזיוס (K. R. Fresenius 1818—1897) וז' ס. סטאס (J. S. Stas 1813—1891).

ההתקדמות הרבה של הכימיה וגיבושה כמקצוע מדעי שיטתי ברבע האחרון של המאה ה-18 וברבע הראשון של המאה ה-19 התייחסו לתחום המוגדר היום ככימיה אורגאנית. אמנם מספר ניכר של תרכובות אורגאניות כבר היה ידוע במאה ה-18 (ר' לעיל); אולם בשני הדורות הראשונים של התפתחות הכימיה החדשה לא נעשה ניסיון לחקור באופן שיטתי ולא הובעו השערות על הרכבן הכימי. חמרים אלה פונו תרכובות "אורגאניות" משום שנחשבו קשורים בהכרח לעולם החי הצומח ולא היו ידועים באותה תקופה אלא במוצריהם של עולם זה בלבד, להבדיל מן התרכובות "המינראליות" (אי-אורגאניות), שהכימיה הצליחה להפיקן בשיטות המעבדה ובית-החרשת. אמנם, כבר לאוואזיה מצא שהתרכובות האורגאניות בנויות ממספר קטן של יסודות כימיים, הנכללים פולם גם בין אבני-הבנין של התרכובות האי-אורגאניות, וברצלוס אף הוכיח שהיחסים המשקליים של היסודות בחמרים האורגאניים כפופים גם הם לחוקים

הסטויכיומטריים. אע"פ האמינו רוב הכימאים בדורות ההם שתרכובות מסוג-כות אלו אינן מעוצבות — ואינן ניתנות לעיצוב — ע"י הכוחות הגורמים השולטים במבנים ובתהליכים הכימיים של העולם האי-אורגאני, אלא שהן מוצרים של "כוח-חיים" ספציפי, הפועל באורגאניזמים חיים בלבד (ע"ע פיולוגיה, עמ' 339/40; חיים, עמ' 362). מבחינה זו יוחד המונח כ-סתם לקיים ולמתרחש בעולם האי-אורגאני, ואי-לו במונח "כימיה אורגאנית" היו גלומים שלילת האופי הכימי-גרידא של הגופים והתהליכים הנידונים ושיזום לתחום הביו-

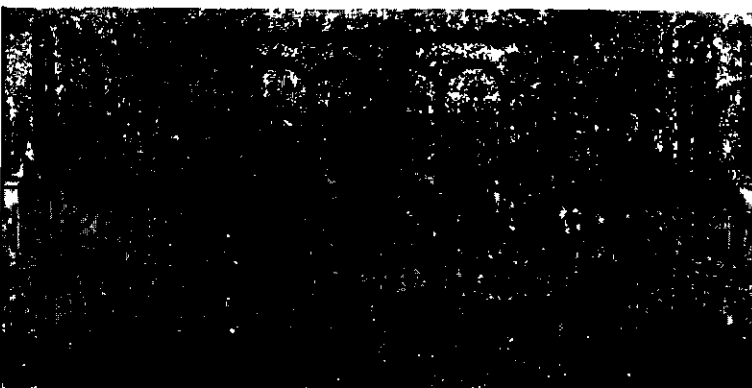

מעבדתו של ליביג (ליתוגרפיה, 1880)

(ע"ע), ועוד; מהם יצויין במיוחד ר. וילשטטר (ע"ע). מצד שני יצרה הכימיה האורגאנית עולם גדול של חמרים סינתטיים, שאינם מצויים כלל בטבע, החל בסינתזה של צבע-האנילין הראשון (ע"ע און, צבעני) בידי ו. ה. פֶּרְקִין (ע"ע) ב-1856 וכלה בייצור של חמרי-צבע, תרופות וסמים, טפסטיילים מלא-כותיים, קאוצ'וק מלאכותי, חמרים פלאסטיים וכדומה במאה ה-20. הייצור ההמוני של תוצרים ומיצרנים כימיים — אורגאניים ואי-אורגאניים — ע"י התעשייה הכימית, היה לאחד הענפים הגדולים של הכלכלה העולמית ולאחד מעמודי הייצור והמכירה הטכנולוגית ואורח-החיים המודרני. אחד היסודות של פיתוח הכימיה הסינתטית — המחקרית-מדעית והתעשייתית-מסחרית כאחת — היתה הקטליזה (ע"ע). שעל מציאותה כבר עמד פרצ'ליוס, אלא שלא הובנה כל-צדפה ולא הופעלה במלוא כוחה אלא במאה ה-20. מן ההשגים המרובים והחשובים ביותר של התעשייה הכימית, הפכה יצוינו הסינתזה של האמוניה (ע"ע) ושל הגפס (ע"ע).

במחצית השנייה של המאה ה-19 חלה גם התגבשותה של הכימיה הפיסיקאלית. אָמנם תכונות פיסיקאליות של חמרים שונים נמדדו כבר זמן רב לפני המחצית השנייה של המאה ה-19; אך בדרך-כלל לא היה בכך אלא משום איסוף עובדות לא-מסודרות, מתוך גישה איכותית ברובה. גם חוקי וילך-פֶּטֶי, מיצ'רליך (בענין האיזומרפיה [ע"ע] ופרדי, למרות חשיבותם הרבה, לא היו אלא ביטוי לעובדות בודדות, חסרות קשר ביניהן. במחקר סיסטמטי של הקשר בין תכונות פיסיקאליות של חומר ובין הרכבו ומבנהו הכימיים החל ה. קופ (H. Kopp) ב-1842. לעזר רב היו כאן תאוריות-המבנה שהחלו להתפתח בכימיה האורגאנית, וכן גילוי השורות המולולוגיות — דבר שאיפשר מחקר השוואתי בתכונות הפיסיקאליות של תרכובות הקרובות זו לזו. באותו זמן חלה התקדמות רבה בחקר הגאזים, שהביאה בשנות 1840—1860 לפיתוח התורה הקינטית של הגאזים (ע"ע גו, עמ' 546). ההשקפה שריפוזי החמרים הפועלים זה על זה בתהליך כימי משפיעים על מהירות התהליך בוטאה כבר ב-1777 ע"י ק. פ. וֶנְצֶל (K. F. Wenzel), אך ביטוי כמותי ניתן לה רק ב-1850, כשמדד ל. פ. וילהלמי (L. F. Wilhelmy) את מהירות האיזומריה של סופר-הקנה בתנאים שונים. ב-1867 הקימו ק. גולברג (C. Guldberg) ופ. ווגה (P. Waage) תורה כללית המושתתת על הנחה זו, ובכך העמידו את הקינטיקה של רֶאָקְצִיּוֹת כימיות על בסיס תאורטי רחב («חוק פעולת המסות») ושיוו מובן כמותי למושג שיווי-המשקל הכימי. פיתוחה של תורת הקינטיקה הכימית בידי ואג'ס הוף סלל את הדרך להבנת מכאניזם התרחשותו של תהליך כימי ויצר את המושג מנגנון-הֶרָאָקְצִיָה. תכונה פיסיקאלית אחרת שהוס-מכה למבנה התרכובות היתה השבירה (האופטית) המולקולרית, שנמצאה מושפעת מן הסייזר המרחבי של האטומים, וכן מטיב הקשרים במולקולה (1858—1863). כל המחקרים בתחום האפיניות הכימית ומהלך הֶרָאָקְצִיָה הכימית הועמדו על בסיס של הבנה מעמיקה-יותר עם הכנסת השימוש בתר-מודינמיקה (ע"ע), ובמיוחד בחוק השג'י שלה, לשיקולים פיסיקאליים-כימיים. בכך נפתח הפתח להסברת תהליכים כימיים כביטויים של גילגולי-אֶנְרְגִיָה, בדומה להסבר הניתן בפיסיקה לתופעות מכאניות, חשמליות וכדומה.

פ. מ. ראול (F. M. Raoult) וואג'ס הוף חקרו את התנהגות החומר בתמיסותיו וקבעו נוסחה של תלות הלחץ

שלא היו ידועים בשעתו, ואף להגיד מראש את עיקר תכונותיהם הכימיות והפיסיקאליות, הגזים אלה זכו לאמות ניסוי מזהיר בשנים שלאחר-מכן. מפעלו של מנדלייב נחשב בשעתו להשג הגדול ביותר של התורה האטומיסטית שמיסודו של דולטון; אולם ההבנה של מהות החוקיות שבמערכת המחזורית ותיוונה של המערכת ע"י החלפת המשקל האטומי במספר הסיידורי כפאראמטר מנחה לא הושגו אלא כיוכל-שנים לאחר-מכן, במסגרת התורות החדשות של מבנה האטום.

מפנה מכריע בתפיסת עקרונות המבנה של תרכובות כימיות חל סמוך ל-1860, כשביסס א. קקולה (ע"ע) — בעקבות הבהרת מושג המולקולה בידי קאניצ'ארו (ר' לעיל) — את מושג הערפות הכימית, ובכלל זה — את מושג הערפות המרובעת של הפחמן (1857/8); אותו רעיון הגה באותה שעה גם א. ס. קופר ([A. S. Couper; 1831—1892]). בכך הוכשרה הקרקע לתורה הסטרוקטוראלית של מבנה המולקולות. לוח, שבאה במקום תורת-הראדיקלים ותורת-הסיפוסים. הראשון שהשתמש במונח „סטרוקטורה כימית” היה א. מ. בוטלרוב (A. M. Бутлеров), שהעלה את הדישה לבטא את המבנה בנוסחה המראה כיצד כל אטום במולקולה קשור לאטום אחר. קקולה קבע את הצורה השרשרתית של מולקולות הפחמימנים האליפאטיים, וב-1865 — את הצורה הטבעית של מבנה הבנזן (ע"ע). מהבנת מושג הסטרוקטור

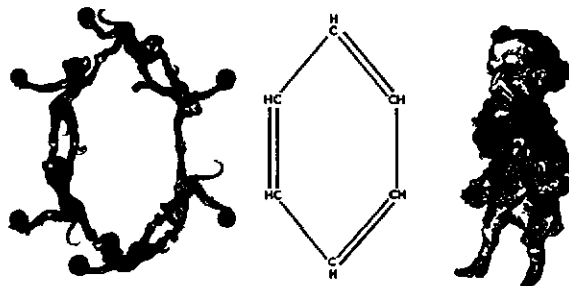

נוסחת-הבנזן של קקולה במסגרת קאריקטורה בחימו

רה נבעה הבנת תופעת האיזומריה (ע"ע), ולאחר שהבחין פֶּסְטֶר (ע"ע) לראשונה (סמוך ל-1850) בקשר שבין נתונים כימיים ובין פעילות אופטית וקשר זה הוסבר (סמוך ל-1870) ע"י ואג'ס הוף (ע"ע) ולה פל (ע"ע) על-סמך מושג הפיזיות של ערכיות-הפחמן — נוצרו מושגי האיזומריה האופטית והגאומטרית וקמה הסטראוכימיה (ע"ע).

תורת הסטרוקטורה היתה ממחצית המאה ה-19 ואילך האמצעי לסיסטמטיזציה של הכימיה האורגאנית — ז"א למיון התרכובות האורגאניות לפי המבנה ולפי שורות הומו-לוגיות — מזה, והקו המנחה לסינתזה של תרכובות אורגאניות — מזה. לאחר שניתנה משמעות ראצינאלית למבנה של מולקולות אורגאניות פשוטות, הובהר תוך 2—3 דורות המבנה של חמרי-טבע חשובים, אף מן המורכבים ביותר. גדול החוקרים בתחום זה בסוף המאה ה-19 ותחילת המאה ה-20 היה א. מ. פ. שר (ע"ע), שהניח את היסודות לכי של הסברים (ע"ע), של החמצות האמיניות (ע"ע) והפרו-טאינים (ע"ע) ושל הפורינים (ע"ע). חוקרים אחרים באותה תקופה הבהירו את המבנה של אלקלואידים (ע"ע), טרופנים (ע"ע), סטראידים (ע"ע), פורפירינים (ע"ע), אנתרופנס-תינים ואנתוציאנינים (ע"ע), ויטמינים (ע"ע), הרומונים

קשרים אלה. ג. נ. לואיס (ע"ע), א. לנגמיור (ע"ע), ו. קוסל (ע"ע), 1916—1920, פיתחו את התאוריה של הקשר האלקטרו-ואלנטי (היוני) והקשר הקוואלנטי על-סמך החליפות והתמורות החלות בעטיפות-האלקטרונים של שני אטומים בשעת המפגש ביניהם, והמחישו את יחידת הערכות היונית במעבר אלקטרוני מעטיפת אטום אחד לעטיפתו של אטום אחר, ואת יחידת הערכות הקוואלנטית — בעיצוב אורביטלי טאלה משותפת של שני אלקטרונים לשני האטומים. שיקולים קוואנטיים-מכאניים איפשרו לחשב את האנרגיה של קשר כימי כזה (לראשונה, ב-1928, לגבי המולקולה  $H_2$ ), כפי שהיא מתחייבת מן המכאניזם האלקטרוני, הערך המחושב נמצא תואם את המימצא הניסויי.

אולם התאוריה האלקטרונית של הקשר הכימי גררה עדי-מהרה גם שינוי מעמיק בדימוי הפורמאלי של הסטרוקטורה הכימית. מימצאים ניסויים ושיקולים עיוניים יחד עירערו את המודל הקלאסי של המולקולה כמבנה שהוא סטאטי מבחינת חלוקת אלקטרוני-הקשר במולקולה בהתייחסותם לקשרים בין-אטומיים מסויימים. תורת המסוף-מריה האלקטרונית או הרזונציה (ע"ע), מיסודם של כ. ק. אינגולד (Ch. K. Ingold [נב' 1893]) ושל ל. פולינג (ע"ע), מסוף שנות ה-30 ואילך, המירה מודל זה במודל דינאמי הרבה-יותר — של עיצוב המבנה המולקולארי כשינוי-משקל בין אפשרויות שונות של יחס-גומלין בין מרכיבי המולקולה ושל שיוך אלקטרוני-הקשר לאטומים שונים או אף לכלל-המולקולה. דימוי זה של המבנה הכימי הוא המקובל בכי-היום.

המודל הזה של המולקולה מקרב את הכימי לפיסיקה, שגם תופעותיה הכולטות ביותר — כגון האור ושאר כל הקרינות האלקטרומאגנטיות — מתפרשות כביסויים לחליפות בעטיפות-האלקטרונים (מעברים בין-אורביטליים) של האטומים. הפיסיקאליזציה מאפיינת את הכימי המודרנית לא רק מבחינת התפיסה העיונית, אלא גם מבחינת מתודית השיטות הקלאסיות של המעבדה באנליזה ובהבהרת המבנה של תרכובות הולכות-ונדחות מפני תצפיות בתופעות פיסיקא-ליות ומדידת גדלים פיסיקאליים שבהם משתקפים פרטי המבנה הכימי: אולטרא-צנטריפוגציה, ספקטרוגרפיה-המסות, ספקטרוסקופיה באינפרא-אדום ובאולטרא-סגול, כרומאטוגרפיה, קביעת התהודה המאגנטית הגרעינית, ועוד. על התפתחותה של הכימי הפיסיולוגית או הביולוגית כימיה כמקצוע מחקרי ולימודי בפני עצמו — ע"ע ביוכימיה; וכן ע"ע ביוכימיה מולקולרית [פרד-מילואים].

1. בכלר, תולדות הסימבוליקה הכימית (מדע, י"א, מס' 2), A. Ladenburg, *Vorträge üb. d. Entwicklungsgeschichte d. Ch.*, 1907; W. Ostwald, *Der Werdegang e. Wissenschaft*, 1908; M. Delacré, *Histoire de la Ch.*, 1920; E. J. Holmyard, *Ch. to the Time of Dalton*, 1925; G. Bugge (Hrsg.), *Das Buch d. grossen Chemiker*, I-II, 1929/30; F. J. Moore, *A History of Ch.*, 1939; H. E. Fierz-David, *Die Entwicklungsgeschichte d. Ch.*, 1945; P. Walden, *Geschichte d. Ch.*, 1950; id., *Chronologische Übersichtstabellen z. Geschichte d. Chemie*, 1952; F. S. Taylor, *The Alchemists*, 1951; E. Farber, *The Evolution of Ch.*, 1952; id. (ed.), *Great Chemists*, 1961, H. M. Leicester, *The Historical Background of Ch.*, 1956; J. R. Partington, *A Short History of Ch.*, 1957; id., *A History of Ch.*, I-IV, 1961—1964; J. Cuélleron, *Histoire de la ch.*, 1957; D. McKie, *The Phlogiston Theory*, (Endeavour, XVIII, No. 71), 1959; B. S. Morgan, *Men and Discoveries in Ch.*

האוסמוטי בריפוזו של החומר המומס; נוסחה זו לא נמצאה מאומתת בתמיסות מימיות של מלחים. על-סמך אי-התאמה זו, ובהסתמכו על התופעות האלקטרוכימיות ועל חוקי האלקטרו-ליזה, ומתוך העמקה ודיוק בתפיסה החשמלית-דואליסטית הישנה של החומר (שמיסודו של ברצליוס), בנה ס. א. ארניוס (ע"ע) ב-1887 את תורת הדיסוציאציה היונית של האלקטרוליטים, ששינתה את פני התאוריה הכימית, בהעמידה כייחודות של הפעילות הכימית, לצדם של האטומים, המולקולות והראדיקאלים, את היונים (ע"ע). — שנות 1885—1887 נחשבות תולדות תקופה חדשה בכי-הפיסיקאלית, כמקצוע סיסטמתי מוגדר, בגלל הופעת ספרו של ו. אוסטי-ולד (ע"ע) "כי-כללית", שבו סופמו לראשונה בצורה מרו-פזת ומסודרת חוקי ההתגלמות של תופעות פיסיקאליות במציאות הכימית ושל גדלים פיסיקאליים בתהליכים כימיים. מפאן ואילך התפתחה הכי-הפיסיקאלית בתנופה רבה והיתה למקצוע-אגם של הכי-כולה, שכל שאר מקצועותיה — התיאורי-יים-ניסויים — נראים כהמשכות והדגמות של כללי הכי-הפיסיקאלית. פרק במסגרתה של זו היא גם תורת הקולור-אידים (ע"ע) — הכי-קולואידי, שיסודותיה הונחו כבר ב-1854 בידי ת. גריאם (ע"ע).

השגים חשובים בגילוי יסודות חדשים ובמחקרם היו בשלהי המאה ה-19: (1) ההפרדה הזויה של מתכות העפרות הנדירות (ע"ע); סיווגם של יסודות אלה מבחינת מי-קומם במערכת המחזורית עורר בעיות שלא נפתרו סופית אלא דור לאחרי-מפן. (2) גילוי הגזים האצילים (ע"ע) — יסודות שנראו תחילה כחטרי מקום במערכת המחזורית, אולם הוכרו עדי-מהרה כקבוצה נוספת, קבוצת-אפס, במערכת וכמשלימי הסיודור המחזורי של היסודות.

השגיה הכפירים של הכי-הניסויית, האנליטית והסינתטית, הן האי-אורגאנית והן האורגאנית, מאמצע המאה ה-19 עד מלה"ע I — התקופה "הקלאסית" של הכי — הושגו על הבסיס של תאוריית המבנה הכימי, שהסתפקה במושג פורמאלי-גרידא של "קשר כימי", "ערכות", "אפיניות" וכו', בלא כל הסבר של מהותם הפיסיקלית של סמלים אלה. הכימאי פרק תרכובות ("ניתק קשרים כימיים") והרכיב חמרים חדשים ("חיבר אטומים, או יונים, או ראדיקאלים, בקשרים כימיים") הגיע לתוצאות מוחשיות מסויימות ומוגדרות, אע"פ שלא היה יכול לתאר את התהליכים אלא תיאור סמלי בלבד: "הכימאי מחולל גדולות בלי לדעת מה הוא עושה-בפועל" [אמיל פישר, סמוך ל-1910]. אמנם, סמוך ל-1900 הורחב — ויהד עם זה פורט — מושג הקשר הכימי, בידי א. ורנר (ע"ע), ע"י מושג הקשר הקואורדינאטיווי בהסברת מבנה התרכובות המרוכבות, אלא שגם הסבר זה היה רק פורמאלי. המשמעות העובדתית של מושג "הקשר הכימי" המציאות הממשית המיוצגת ע"י סמל קו-הערכות של נוסחות-המבנה הקלאסיות לא הוכרו ולא הובנו אלא לאחר שהתחילה, סמוך ל-1910, הבהרת המבנה הפנימי של האטום. מודל-האטום מיסודו של רתרפורד (ע"ע), המתקן בידי נילס בור (ע"ע) על-סמך תורת הקוונטים (ע"ע), מ-1913 ואילך — לא זו בלבד שסיפק הסבר רצינאלי למחזוריות של מערכת-היסודות ולמציאותם של החריגים (המדומים) מחוק-המחזוריות, וכן לערכים המספריים של ערכיות היסודות, אלא שאיפשר להבין את מהות הקשרים הבין-אטומיים במולקולות ואת המתרחש-בפועל בהתהוותם ובשינוייהם של

כמותית: יש שהוא מייצג אטום, שמשקלו מבוטא במספר של יחידות מוסכמות — המשקל האטומי (ע"ע אטומי, משקל- [ור' כרך-מילואים]), ויש שהוא מייצג גרם-אטום, ז"א מנה של  $6.024 \times 10^{23}$  אטומים של היסוד, שמשקלה (בגרמים) שווה במספרו למשקל האטומי (ע"ע אונגדרי); למשל: C — או שהוא אטום-פחמן שמשקלו היחסי לגבי היחידה המוסכמת הוא 12.011, או שהוא 12.011 ג' פחמן, שבהם נכללים  $6.024 \times 10^{23}$  אטומים.

נוסחה כימית מייצגת מולקולה של חומר, שהוא או יסוד או תרכובת. היא מורכבת מסמלים, ולפיכך היא מציינת, מבחינה איכותית — את טיב מרכיבי המולקולה, ומבחינה כמותית — את מספר האטומים מפל יסוד שיש בה.  $O_2$  (חמצן) מציינן שהחומר הוא יסוד ושהמולקולה שלו מורכבת מ-2 אטומים: He (הליום) — שהמולקולה היא חד-אטומית וזהה עם האטום:  $H_2O$  (מים) — תרכובת, שהמולקולה שלה בנויה מ-2 אטומי מימן ואטום חמצן. כיוצא בזה, משמשת הנוסחה גם לציון מול (גרם-מולקולה) של החומר; למשל, הנוסחה  $C_6H_{12}O_6$  מציינת — הפל לפי ההקשר — או מולקולת גלוקוזה, בנויה מ-6 אטומי פחמן, 12 אטומי מימן ו-6 אטומי חמצן, או מנה של  $180 = 6 \times 16 + 12 \times 1 + 6 \times 12$  ג' גלוקוזה.

ממשמות-היסוד של המחקר הכימי — קביעת הנוסחה הכימית בדרך האנליזה הכימית ומדידת המשקל המולקולרי לארי, שהוא סכום המשקלים האטומיים של מרכיבי המולקולר. לה. האנליזה כשהיא-לעצמה אינה קובעת אלא את הנוסחה האמפירית: את היחס הפשוט ביותר בין מספרי האטומים השונים, ואילו הנוסחה המולקולארית מציינת את מספריהם בפועל במולקולה; למשל:  $HO$  היא הנוסחה האמפירית של מי-חמצן (ע"ע), אך נוסחתם המולקולארית היא  $H_2O$ . כ"י האי-אורגאנית הנוסחות האמפירית והמולקולארית זהות לעתים קרובות; בכ"י אורגאנית שכ"יחם המקרים, שבהם חמרים שונים מיוצגים ע"י מולקולות שנוסחותיהן הן מכלולות שונות של נוסחה אמפירית אחת; למשל:  $CH_2O$  — פורמאלדהיד,  $C_3H_6O_3$  — גליצראלדהיד (גם חומצת-חלב),  $C_6H_{12}O_6$  — ריבוזה,  $C_6H_{12}O_6$  — גלוקוזה.

על הניסוח המולקולארי של חמרים קיימים במבנה מוצק-גבישי, שבו לא ניתן להבחין מולקולות מוגדרות — ע"ע מולקולה, עמ' 451.

כללי-היסוד האמפיריים, שפוחם יפה לגבי כל המציאות הכימית, הם:

(1) חוק שימור החומר — הקסה של תוצרי תהליך כימי היא כמסה של המרים שבהם חל תהליך זה (פחת-המסה שמחמת פליטת אנרגיה בתהליכים כימיים אפסותרמיים קטן מפדי להיות ניכר). אין תהליך כימי משנה את פמות החומר, משום שבתהליך כזה אין אטומים נוצרים ואינם נכחדים, ואף אינם מתגלגלים אלה באלה, ואין שינוי חל אלא ביחסים שביניהם.

(2) חוק המנות הקבועות — בכל תרכובת מסיימת קיים, בכל התנאים המסיבות, יחס מספרי קבוע בין פמויות מרכיביו; למשל: מים — בכל טמפרטורה ובכל מצבי-הצבירה שלהם, וכן בכל מקום ובכל זמן — מורכבים ממימן וחמצן ביחס משקלי של 1 ל-8 (בדיוק: 2.016 ל-15.999). לשון אחר: בכל מולקולה המגדירה חומר מסיימת — קבוע מספרם של האטומים מפל היסודות המרכיבים אותה;

1962; M. P. Crosland, *Historical Studies in the Language of Ch.*, 1962; R. P. Multhaus, *The Origins of Ch.*, 1966; G. Lockemann, *Geschichte d. Ch.*, I-II, 1968-1970; L. Holliday, *Early Views on Forces between Atoms* (Sci. Amer., 222, No 5), 1970.

חמרים, יסודות, תרכובות. התורה האטומית-מולקולארית-יננית של החומר מאפשרת הגדרה ברורה וחד-משמעית של מושג החמרים השונים מבחינה כימית: כל חומר מוגדר בטיב יחידות-מבנהו — האטומים, המולקולות, היונים. יסודות כימיים (ע"ע) מוגדרים בטיב אטומיהם: כל יסוד מיוצג ע"י סוג מסויים של אטומים, המוגדר במספר הסידורי של הגרעין, שהוא הקובע את מבנה עטיפת-האלקטרונים באטום הניטראלי (על איזוטופים — ע"ע); הגדרה זו כוחה יפה גם לגבי יסודות שייחודת-מבנם הן אטומים חפשיים, וגם לגבי יסודות הקיימים (בתנאי טמפרטורה רגילים) בצורת מולקולות שבהן מאוגדים אטומים מסוג מסויים. — המרים כימיים שהם תרכובות מסויימות עשויים מולקולות שכולן זהות מבחינת טיבם ומספרם של האטומים השונים המאוגדים בהן ומבחינת אופן האיגוד הזה. יש לציין ש-חומר כימי נקי" הוא מושג של אידיאלואציה, משום שמסיבות טכניות אין אפשרות למניעה מוחלטת של "זיהום", ז"א של עירוב מולקולות "זרות" בשיעור פלשהו בין מולקולות החומר הנידון. לעומת-זה מוגדרים כ"תערובות" חמרים שבהם מצויות מולקולות שונות בשיעור-יחס הניתנים למדידה. הכ"י היא תורת היסודות ותרכובותיהם.

מבחינה ניסויית נוהגים לאפיין תערובת בכך שהלקי מרכיביה משמרים בקרבה את סגולותיהם המקוריות, ולפיכך ניתן לחזור ולהפרידה למרכיביה בלי להשתמש לשם-כך באמצעים כימיים; ולעומת-זה אין להבחין בשום חלק של תרכובת את סגולותיו של אחד מקמרייה-מוצא — הם "היו לחומר אחר", שממנו לא ניתן לשחזרם אלא בשימוש בשיטות הפירוק הכימי. אולם גם גישה זו לא תמיד היא מאפשרת הבדלה ברורה בין תהליך פיסיקאלי ובין תהליך כימי, בייחוד נוכח מציאותם של אלקטרוליטים (בסיסים, חומצות, מלחים): מצד אחד — הללו כשהם-לעצמם קיימים כמולקולות, אך בתמיסותיהם המימיות הם מפורקים ליונים; מצד שני — הרחקת הממס (נידוף המים) מספיקה כדי להחזיר את האלקטרוליט לטיבו הקודם. לפיכך נמצאת תופעת ההמסה תלויה ועומדת בין תהליכים המוגדרים כפיסיקאליים ובין המוגדרים ככימיים.

סמלים ונוסחות בכ"י אטום של אחד היסודות מסומל באות גדולה, שהיא ראשית שמו בלאטינית או ביוונית (או — לגבי יסודות שלא היו ידועים בתקופה העתיקה — שמו שהומצא לו); בין יסודות שראשיהתיבות של שמותיהם זהים מבחינים ע"י הוספת אות קטנה, שהיא השניה במלה או ראש הברתה השניה. דוגמות: S (sulphur) — גפרית, Se (selenium) — סלן, Sn (stannum) — בדיל; H (hydrogenium) — מימן, He (helium) — הליום, Hg (hydrargyrum) — כספית; O (oxygenium) — חמצן, Os (osmium) — אוסמיום; N (nitrogenium) — ניקן, Na (natrium) — נתרן; Ag (argentum) — כסף, Au (aurum) — זהב, Ar (argon) — ארגון; F (fluor) — פלואור, Fe (ferrum) — ברזל; וכד'. — הסמל אינו קיצור-גרידא אלא בעל משמעות

למשל: מולקולת מים לעולם היא  $H_2O$ . כאן אחד ההבדלים המכריעים שפין תרכובת כימית ובין תערובת; ניתן, למשל, לערבב תמצן במימן בכל יחסי-כמויות שהם, או לשנות את הרכבה של תערובת כזאת ע"י תוספת או גריעה של אחד המרכיבים.

(3) חוק המנות הפפולות — אם קיימים חמרים שונים שהם תרכובות שונות של אותם יסודות, מבטאים יחסי-המשקל בין חלקיהם של היסודות בתרכובות הללו במספרים שלמים פשוטים. למשל: קיימת שורה של תרכובות הנקנות-חמצן, שנוסחתיהן הן:  $NO$ ,  $N_2O$ ,  $N_2O_3$ ,  $NO_2$ ,  $N_2O_5$ . ושיעורי משקלי מרכיביהן מבטאים יחסים: 7:4, 7:8, 7:12, 7:16, 7:20; ו"א — שיעורי התמצן בתרכובות הללו מתייחסים ביניהם כמו 1:2:3:4:5.

המשוואה הכימית מציגה את התהליך הכימי: היא מציינת את חמרי-המוצא ואת התוצרים של הראקציה בנוסחתיהם הכימיות, וסימן-השוויון שבה מבטא את העובדה — המתחייבת מחוק שימור החומר — שבהתחלפות המולקולות לא חל שינוי לא בטיבם ולא במספרם של האטומים („משוואה מאוזנת“); למשל:



בדרך-כלל אין המשוואה מבטאה את המכאניזם של התהליך הכימי. אולם במשוואות של תהליכים המגיעים עד גמריא, ו"א שבהם חמרי-המוצא הופכים בשלמותם (עכ"פ למעשה) לתוצרים, נוהגים להשתמש בסימן של חץ המורה על פיון התהליך, ואילו לגבי ראקציות הפיכות, המביאות לידי מצב של שיווי-משקל בין החמרים ההתחלתיים והחמרים הסופיים, נוהג השימוש בוגח-חצים דו-סטרי:

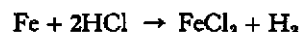

משוואות המבטאות אופי יוני של התהליך חייבות גם באיזון חשמלי, ו"א סכום המטענים החשמליים (החיוביים השליליים) אינו משתנה; למשל:

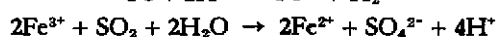
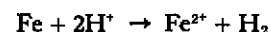

יש שהמשוואה הכימית משמשת לא רק לציון גילגולי החמרים שבראקציה כימית אלא גם לציון גילגולי האנרגיה. לשם-כך מוסיפים בצדה האחד של המשוואה את פמות החום (בקאלוריות למול) המופק בראקציה; למשל:



לסימון הכימי היסטוריה ארוכה, מתקופת האלכימיה ועד המאה ה-19. יסודות הסימון המקובל היום הונחו בידי י. ברצליוס (1814; ר' טבלה לעיל, עמ' 733).

הקשר הכימי (ק"כ). המונח „קשר כימי“ מציין את התופעה ששני אטומים ומעלה, שווים או שונים במינם, מתאגדים יחד ויוצרים מולקולה. יש להניח שקיים פאן מין „פוח“ המאגדם, שפן אנו נאלצים להפעיל „כוח“ — ו"א להשקיע אנרגיה — משאנו באים להפריד ביניהם; למשל: פירוק המים ליסודותיהם דורש הפעלת חום או זרם חשמלי. עצם מושג הקה"כ כרוך מעיקרו במושגי היסוד האטום, שהרי מעצם הנחת מציאותם של יסודות ומן ההנחה האטר-מיסטית מתחייב שביסודות או באטומים גלום גורם המביאם לכלל התרכבות או איגוד. ואמנם מקבילות תולדות המושג הזה לתולדות מושגי היסודות והאטומים.

אמפדוקלס, במשנת 4 היסודות שלו, הניח בצדם כוחות מנוגדים („אהבה“ ו„שנאה“), הפועלים ביניהם לזווגם ולהפרידם ולחולל עי"כ את ריבוי הצירופים והצורות שפמציאות הטבעית. האטומים מיסודו של דמוקריטוס, ששלל מן האטומים תכונות איכותיות מבדילות ה"עמידים על תכונות גאומטריות ומכאניות בלבד, ראה גם בהוויתם הפסד של הגופים השונים תהליכים של כינוס או של פירוד של אטומים: הללו הם בעלי צורות שונות ומשונות — בעלי חידודים ובליטות, שקעים וקבבים, והתאגדותם לגופים שונים אינה אלא אחיזה מכאנית בלבד. אריסטו (ע"ע), שדחה את האטומיזם, העמיד את גילגולי החומר על המושג המטאפיסי של יחסי חומר וצורה, ובעק-בותיו יצאה האסכולה אסטיקה ביה"ב במערב. עם חידוש תורת האטומים במאה ה-17 צפה ועלתה תחילה שוב ההשקפה (למשל, במשנתו של גטנדי [ע"ע]) בדבר היאחות מכאנית של האטומים אלה באלה. ט. א. ברגמן במחצית השניה של המאה ה-18 היה הראשון שהציג את התהליך הכימי כתולדה מכוח ספציפי — אפיניות (לאט' affinitas) = „קירבה“ כימית — שהוא סגולה קבועה של היסוד הנידון. ברגמן אף ניסה לחקור את הכוח הזה בדרך ניסויית כימית: אם היסוד A דוחה את היסוד B מקישורו C (בתרכובת BC) ומתחבר עם C ויוצר את התרכובת AC — סימן שהאפיניות של A ל C גדולה מזו של B ל C; לשון אחר: היסוד C „בורר“ לו את A (היפוכו). על סמך שיקולים אלה ערך ברגמן לוחות-אפיניות להסברת התנהגות חומר מסויים כלפי חמרים שונים אחרים; אולם הוא לא הצליח להגיע לידי ניסוח מספרי של האפיניות. מבחינת מהותו של הכוח הזה ראה בו ברגמן צורה מיוחדת של כוח-הכובד הכללי. תורתו של ברגמן תוקנה בידי ק. ל. ברתולה (ע"ע), שעמד על השפעת המסיבות הפיסיקאליות על נטייתם של יסודות להתקשר זה בזה. אבל גם הוא הניח שאין הקשר הכימי אלא צורה מיוחדת של כוח-הכובד, שאין ערפה תלוי אלא במסתם של חלקי-היסודות המתקשרים זה בזה, ומוזה התחייב לו ששני יסודות המתאגדים יכולים ליצור תרכובות בכל מת-פזנות שהן. דעה זו הופרכה לחלוטין ע"י מחקריהם של לוזאניה, של ז' ל. פרוסט ושל ג' דולטון, עם גילוי חוקי המנות הקבועות והפפולות (ר' לעיל, עמ' 740/41).

י. ברצליוס הורה, ב1812, שאין פוח האיגוד הכימי אלא פוח חשמלי. הוא חילק את היסודות (האטומים) לחשמליים-חיוביים (כגון Na) ולחשמליים-שליליים (כגון Cl). הניח שרק יסודות מנוגדים מבחינה חשמלית ראויים ליצירת קשרים כימיים ביניהם. השקפה זו נתערערה כשנת-ברר שכמעט כל יסוד מסוגל להתקשר בכל יסוד אחר ושיש מולקולות בעלות אטומים מיסוד אחד ( $O_2$ ,  $H_2$ , וכד'); ביחוד נכשלה התאוריה הדואליסטית בהסברת תופעות הכ' האור-גאנית. ליביג וולר (בשנות 30 של המאה ה-19) השתדלו להסביר את אלו בהנחה שקבוצות-אטומים מסויימות (פנויות אטומי-פחמן עם אטומי יסודות אחרים, בדרך-כלל מימן, חמצן ועוד) מהוות יחידות-קבנה קבועות ועומדות, התופסות בתרכובות אורגאניות את המקום שתופסים אטומים של יסודות שונים בתרכובות אי-אורגאניות. בתהליכים כימיים אורגאניים „ראדיקלים“ אלה שומרים על זהותם ועוברים בעינם מהתקשרות בקבוצה אחת להתקשרות בקבוצה אחרת, כגון הפנזואל (בניסוחו המודרני:  $C_6H_5CO$ ), המצוי בקבנה

ברצ'ליוס נתגלה בחקירת האלקטרוליות (ע"ע) בידי פרדי ושימש בסיס לתורת הדיסוציאציה היונית מיסודו של ארניוס (ר' לעיל). הוכח שבאלקטרוליטים פעילים בקה"כ כוחות אלקטרוסטטיים, הכופים לחוקקולון (ע"ע חשמל, עמ' 175). ונתקבל על הדעת שגורמים כאלה פעילים בכל ק"כ. השקפה זו נתחזקה עם גילוי האלקטרון (ע"ע) כאבך בניין באטום בחקירת הקרינות הראדיאקטיויות [לאמיתו-ש-לדבר מוצאם של האלקטרונים של קרני-β הוא מן הגרעין — שאינו משתתף במישורן בתהליכים הכימיים]. בתחילת המאה ה-20 חילק ר. אבג (ע"ע) את הקשרים הכימיים ל"הטרן-פולאריים" (בעלי קטבים שונים) ול"הומן-פולאריים" (שווי-קטבים). וכ"כ הביע ג'י. ג'י. תומסון (ע"ע) את ההשערה שהקה"כ נגרם ע"י אלקטרונים רופפים המצויים על פני האטום — "אלקטרונים-הערפות", שמספרם כמספר הערכיות של האטום. אבג הסביר מכאנים זה לגבי תרכובות הטרן-פולאריות, כגון נתרן כלוריד (NaCl), שבו Na מאבד אלקטרון שנקלט בCl, המטוען חיובית וה Cl המטוען שלילית נאחזים זה בזה בכוח אלקטרוסטטי. אבג מצא גם את "כלל-השמותה": כל יסוד המסוגל ליצור, בתר-כובות שונות, קשרים כימיים הן בחינת קוטב חיובי הן בחינת קוטב שלילי — סכום שתי ערכיותיו (החיובית והשלילית) המירביות הוא 8. למשל: כלור הוא 7-ערכי-חיובי בתרכובת Cl<sub>2</sub>O<sub>7</sub> וחד-ערכי-שלילי בHCl, ס"ה 8; גפרית היא דו-ערכית-שלילית בתרכובת H<sub>2</sub>S ו6-ערכית-חיובית בתרכובת SO<sub>2</sub>, ס"ה 8; וכד'.

התאוריה הסיסטמטית של הטבע האלקטרוני של כל סוגי הקשרים הכימיים, מיסודם של לואיס, קוסל ולנגמיר (1916) — (1920), סיפקה את המימצאים האלה ואת השיקולים המבו-ססים עליהם. היא יצרה את המושגים ערכיות אלקטרו-ואלנטיות וערכיות קו-ואלנטיות — החופפים את מושגי הקשר ההטרן-פולארי והקשר ההומן-פולארי של אבג — ונועדה לנתנת טעם של סדר גאומטרי בכלל-השמותה הפור-מאלי. לואיס העמיד את השקפתו על ההנחה (המבוססת על נתונים ניסויים ושיקולים תאורטיים כאחד) שהמכנים היצי-בים ביותר של צירופי-אלקטרונים בעטיפות-האטומים הם צירוף-2 (רק לגבי האטומים הקלים-ביותר) וצירוף-8 (לגבי שאר כל האטומים), ושפל אטום נדחה — מבחינה אנרגטית — ליצור לעצמו מבנה כזה בכל מקרה שניתן הדבר להיעשות בעקבות מפגש עם אטום אחר. לואיס, אמנם, סבר שיסודה של יציבות זו הוא בטיב הסטאטי של סידור אלקטרוני-הערפות ב8 קדקרי קוביה, שבמרכזה נמצא גרעין-האטום; אולם תפיסה זו הוחלפה עד מהרה — תוך שמירת עיקרה של תורתו של לואיס — בתפיסה הנובעת מהכרת הטיב הדינאמי של תנועת האלקטרונים במסלוליהם מסביב לגרעין. התאוריה הושלמה בסוף שנות ה-20 ע"י ניסוחה במושגי מכאניקה-הקוואנטים. ההבדל שבין התפיסה

של החומצה הבנואית (קשור להידרוקסיל), של בנואלדהיד (קשור למימן), של בנוואיל כלוריד (קשור לכלור), ועוד. ראדיקאל אחר, המתנהג בדומה לבנוואיל, הוגדר ע"י בונזן (סמוך ל1840) כקאקודיל (כניסוחו המודרני: (CH<sub>3</sub>)<sub>2</sub>As). יש להטעים שמושג זה של "ראדיקאל" אינו זהה עם מושג "הרא-דיקאל החפשי" של הכ' החדשה (ר' להלן, עמ' 753). תורת-הראדיקאלים לא הסבירה את טיב התקשרותם של האטומים בתוך ה"ראדיקאל" ולא את טיב קשריו של זה עם אטומים אחרים. ז'י. ג'י. א. זימה (ע"ע) בשנות ה-40 העמיד את "תורת-הטיפוסים": הוא הכיר שבין אטומים זהים במולקולה ייתכנו הבדלים בהתנהגות הכימית, שאותם יש לייחס להבדלים מבחינת "מעמדם" במולקולה, כגון העובדה שבאצטאלדהיד (נוסחה מולקולארית C<sub>2</sub>H<sub>2</sub>O) ייתכן להמיר 3 מאטומי-המימן בכלור, אך לא את הרביעי, שאותו הסמיך זימה לקבוצה CO שבמולקולה (CH<sub>3</sub>CHO). ז'י. ג'י. א. זימה (ר' לעיל) הכליל את תורת-הטיפוסים, ע"י מיון כל התרכובות האורגניות לפי 4 "טיפו-סים": של המימן (H—H), של החומצות ההידרו-האלוקניות (H—X), של המים (H—O—H) ושל האמוניה (H—NH<sub>2</sub>); למשל:

טיפוס H—O—H		טיפוס H—H	
C <sub>2</sub> H <sub>5</sub> —O—H	פחל אתילי	C <sub>2</sub> H <sub>5</sub> —H	אתאן
CH <sub>3</sub> CO—O—H	חומצת-חומץ	CH <sub>3</sub> CO—H	אצטאלדהיד
C <sub>6</sub> H <sub>5</sub> CO—O—H	חומצה בנוואית	C <sub>6</sub> H <sub>5</sub> CO—H	בנואלדהיד
C <sub>2</sub> H <sub>5</sub> —O—C <sub>2</sub> H <sub>5</sub>	אתר	C <sub>2</sub> H <sub>5</sub> —C <sub>2</sub> H <sub>5</sub>	בוטאן
CH <sub>3</sub> CO—O—CH <sub>3</sub>	מתיל אצטתי	CH <sub>3</sub> CO—CH <sub>3</sub>	אצטון

אולם הרב-גוניות של הכ' האורגנית לא תאמה גם את המסגרת של תאוריה זו, ועדיין חסרה היתה הבנת העיקרון שעליו ניתן להשתית את המבנה של התרכובות האורגניות כולן. התפתחותה המופלאה של הכ' האורגנית במחצית השניה של המאה ה-19 הביאה לביסוסם של מושג ה-4 ערכיות של הפחמן ושל מושג הנוסחה הסטרוקטוראלית. הכ' הסטרוקטוראלית סימנה את הקה"כ בין אטום לחברו ע"י קו, שלא היה אלא סמל סתום המביע את עובדת ההתאגדות ואת סדר קשרי האטומים במולקולה בלבד, ולא היתה לו שום משמעות פסיקאלית מסוימת. באמצעות קורים כאלה הציגה הכ' הסטרוקטוראלית את אטומי-הפחמן במולקולות האורגניות כיוצרים ביניהם "שרשרות" או "טבעות", בלי כל רמז לתכונה חשמלית-קטבית. על בסיס זה התפתח מושג הערכות (valency) כערך פריד הצמוד לכל יסוד ויסוד, ו"א — שלכל אטום של יסוד מסויים יחס מספר-ערבות, או מספר של כוחות פרידים, שבעזרתם הוא מתקשר או לאטום אחר בעל אותה ערכות או למספר של אטומים בעלי הערכות 1; יחידת-הערכות יוחסה למימן, שהאטום שלו הוא הקל ונראה כפשוט שבאטומים, וכן לכל היסודות שאטום שלהם קושר אטום אחד של מימן או של יסוד אחר בעל הערכות 1. תורת הערכות שימשה בסיס למערכת המחזורית של היסודות, התורה הסטרוקטוראלית — בסיס לפריחתה של הכ' האורגנית. אולם כל המאה ה-19 עדיין נשאר טבעו הפסיקאלי של הקה"כ סתום, ולא הוחזר מה טיבם של הבדלי האפייניות בין היסודות, ו"א — טיבה של תכונת ה"הברירה" המצויה ביחסיהם זה לזה.

גרעין-האמת שהיה חבוי בתורה החשמלית-דואליסטית של

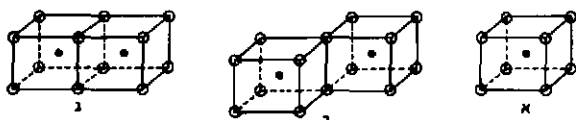

מודלים של מערכת אלקטרוני-הערפות (א), של הקשר הפשוט (ב), ושל הקשר המפול (ג), לפי לואיס



כאן מסמלות הנקודות את אלקטרוני הקליפות החיצונית ביותר; אין המשוואה מציינת את אלקטרוני הקליפות הפנימיות, משום שבדרך-כלל אין הם משתתפים בראקציה הכימית. אולם לא רק אטומים עשויים ליצור קשרים אלקטרוני-אלנטיים ביניהם ע"י יינון הדדי, אלא תהליך כזה עשוי להתרחש גם בין אטום מסוים ובין קבוצת-אטומים, או אף בין שתי קבוצות-אטומים, כשבמסגרתה של קבוצה כזאת האטומים מאוגדים ע"י ק"כ מסוג אחר (קוואלנטי או קוארדינאטיווי [ר' להלן]) ומבנה הקבוצה מיוצב — ז"א מערכת-האלקטרונים שלה מושלמת — ע"י העברת אלקטרון או אלקטרונים ממנה אל אטום או קבוצת אטומים קולטי-אלקטרונים, או ע"י קליטת אלקטרון או אלקטרונים מאטום או קבוצת-אטומים פולטי-אלקטרונים. על בסיס מכאניזם כזה קיימים, למשל, המלחים

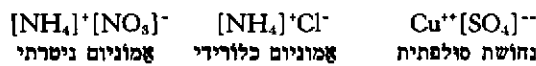

בנוסחות הכימיות המקובלות נהוג להשמיט את הסוגריים ולהסתפק לסימון הקשר היוני בציון טיבם ומספרם של המטענים החשמליים, כגון:

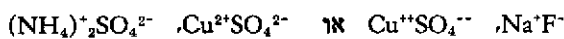

לקשר האלקטרוני-אלנטי אין כיוונית במסגרת הגביש, שהרי המטענים החשמליים מתחלקים חלוקה סימטרית-כדורית. לפיכך, למשל, בגביש מלח-הבשול (ע"ע, וציור שם) כל 6 יוני-הלור המקיפים יון-נתרן נמשכים אליו בעצמה שווה, והוא-הדין לגבי 6 יוני-הנתרן המקיפים יון כלור; נמצא, שכל השריג הגבישי מהווה מעין מולקולה ענקית אחת. מפאן ההסבר לעובדה שתרכובות המושחתות על הקשר היוני הן בדרך-כלל בעלות נקודות-התכה גבוהות-יחסית. — את סדרו המרחבי של השריג קובעים שיעורי מילוי-החלל של היונים. לצדם של פוחות-המשיכה ההדדית שמחמת ניגודי-המטען מופיעים בין היונים המתקרבים זה לזה גם כוחות-דחיה מחמת המטענים החיוביים של גרעיניהם; כוחות אלה נקבעים ע"י ראדיוסי האטומים והיונים; למשל (המרחקים בÅ):

Na (אטום)	Na <sup>+</sup> (יון)	Cl (אטום)	Cl <sup>-</sup> (יון)
1.57	0.95	0.99	1.81

$$\text{המרחק } \text{Na}^+ \text{ --- Cl}^- = 2.81 \text{ \AA}$$

הערכות המירבית בקשר יוני נקבעת ע"י מספר האלקטרונים שעל האטום לפלוט או לקלוט כדי לרכוש לעצמו את המבנה האלקטרוני של הגאז האציל הסמוך לו במערכת. למתכות האלקליות אלקטרון חיצון אחד, למתכות האלקליות-עפרתיות — שניים, לאלומיניום ולהומולוגים שלו — שלושה; לפיכך הם עשויים ליהפך ליונים חיוביים שמירבי ערכיותיהם הם 1, 2 או 3, בהתאמה. מבנה של עטיפת גאז אציל נוצר בהאלוגנים ע"י קליטת אלקטרון אחד, בנפרת ובהומולוגים שלו — ע"י קליטת 2 אלקטרונים; לפיכך נוצרים מן הראשונים יונים שליליים חד-ערכיים, מן האחרונים — דו-ערכיים. לצדן של דרגות-הערכות המירביות קיימות לעיתים גם דרגות-ערכות נמוכות-יותר, כשאין כל אלקטרוני הקליפה החיצונית משתתפים ביוניזאציה, או אין קליפה זו מתמלאת בשלמותה; וכן יש מקרים — המוסברים ע"פ מכאניקת-הקוואנטים — שבהם משנה היוניזאציה

המדרגית של הקה"כ ובין ההשערות הראשונות בנושא זה, שהתבססו על מושג כוח-הכובד (ר' לעיל, עמ' 742), משתקף בעובדה, שהכוחות החשמליים הפועלים בין הגרעין ובין האלקטרון גדולים פי-10<sup>36</sup> מן הגראוויטאציה הפועלת בין מסותיהם.

התאוריה המודרנית של הקה"כ מזיקה את מכאניקת-הקוואנטים להסברת התוצאות המושגות בשיטות ניסוייות שונות: נוסף על הבדיקות הכימיות במובן הקלאסי — עקיפה רנטגנית, אלקטרונית וניטרונית, ספקטרוסקופיית אינפרא-אדום, אפקט-ראמאן, גלים קצרים, תהודת-הגרעין, ועוד.

מבחינים בין קשרים ראשיים (א) וקשרים משניים (ב), וההבדל האמפירי העיקרי ביניהם הוא בתכולה האנרגטית. אנרגיות-הקישור של קשרים ראשיים הם מסדר-הגודל של 100 קאלוריות גדולות למול ובדרך-כלל בטווח שבין 20 kcal/mol ל-120 kcal/mol; למשל:

קשר	אנרגיית-קישור kcal/mol
C—H	98.8
O—H	110.6
N—H	93.4
H—H	104.2
O—O	32.2
N—N	38.4

לעומת זה, שיעורי אנרגיות-הקישור בקשרים משניים אינם אלא 2—5 kcal/mol. יצויין שהאנרגיה של הקשרים התוך-גרעיניים באטומים גדולה ב-5 או ב-6 סדר-גודל מזו של הקשרים הכימיים.

(א) מבחינה תאורטית נכללים במושג הקשר הראשי מכאניזמים שונים, שביניהם קיימים גם מעברים, אלא שנוהגים להבחין 3 מצבים גבוליים: (1) הקשר האלקטרוני-אלנטי, (2) הקשר הקוואלנטי ו (3) הקשר המתכתי. קיים גם מעין מעבר בין (א) ל(ב), בצורת הקשר הקואורדינאטיווי, ויש מסווגים אותו כצורה הרביעית של (א).

(1) הקשר האלקטרוני-אלנטי (היוני, או היוני-גני, או הטרופולארי, וכד') מצוי בייחוד במלחים במצבם הגבישי, כגון NaCl, ב-CuSO<sub>4</sub> וכד', גם בתרכובות אורגאניות, כגון מלחי חומצות קארבניות. בעיקר נוטה לגרום ליצירת קשרים מטיפוס זה המפגש בין יסודות מתכתיים שבצד-שמאל של המערכת המחזורית ובין יסודות לא-מתכתיים שבצד-ימין; מן הקליפה האלקטרונית החיצונית, הלא-שלמה, של הראשונים ניתקים האלקטרונים („אלקטרוני-ערכות“) בקלות יחסית, תוך הפיכת האטום ליון מטוען-חיובית (קאטיון); ואילו האחרונים קולטים אלקטרונים למילוי קליפתם החיצונה הלא-שלמה, האטום נעשה יון מטוען-שלילית (אניון). אלה ואלה מגיעים ע"כ למצב היציב-ביותר של עטיפת-אלקטרונים — זו שקליפתה החיצונית היא מטיפוס הגאז האציל, בעל הקליפה החיצונית השלמה (בת 2 אלקטרונים — דוּאָט — בהליום, בת 8 — אוקטט — בשאר הגאזים האציליים). המשיכה האלקטרוסטטית בין היון החיובי השלילי היא-היא הקה"כ במקרים אלה; למשל:

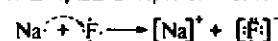

נחרן פלואוריד

וכן בתרכובות אורגניות :

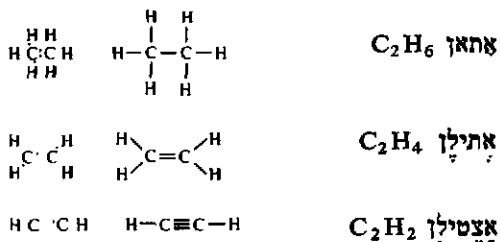

קשר קוואלנטי כפול, כגון המובע בצורה סכמתית ע"י  $>C=C<$ , אינו סכום של שני קשרים קוואלנטיים פשוטים. תורת מכאניקת-הקוואנטים של הקה"כ מסבירה, שהאורביטאלות של שני זוגות אלקטרוני-הקישור דוחקות זו את זו בהכרח ומסתדרות באופן שיחסיהן האנרגטיים לגרעין-האטום (עם מסלולי-האלקטרונים הפנימיים של האטום) נעשים שונים זה מזה, בקשר זה מבחינים בין זוג של אלק-טרוני- $\sigma$ , שטיבו דומה לזה של הקשר הקוואלנטי הפשוט, ובין זוג של אלקטרוני- $\pi$ , שהוא רופף יותר ומופעל בקלות יחסית ע"י גורמים כימיים מן החוץ. בניסוח האלקטרוני יש להציג קשר זה כמתנדוד-בכוח בין המצב  $>C::C<$  ובין המצב של דו-ראדיקאל  $>C::\dot{C}<$ . ההשתקפות הפיסיקאלית

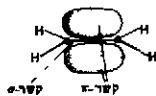

של עובדה זו היא שאנרגיית-הקישור (137 kcal) קטנה ממכפלת אנרגיית-הקישור של הקשר הקוואלנטי הפשוט ( $2 \times 80 \text{ kcal}$ ).

חמרים שמולקולותיהם בנויות על טהרת הקשר הקוואלנטי אינם מוליכי הזרם החשמלי (לא-אלקטרוליטים). — מסגולותיו האפייניות של הקשר הקוואלנטי — שהוא בעל כיווניות במרחב (ע"ע סטראוכימיה). במתאן, למשל, לאטום הפחמן, במשותף עם 4 אטומי-מימן, 4 זוגות-אלקטרונים ב4 אורביטאלות, שכל אחת מהן מקיפה את אחד מקשרי  $C-H$ ; בקרבת האטום המרכזי קיימת בין זוגות אלקטרונים אלה דחיה הדדית, וכתוצאה מזה נדחפות האורביטאלות לסידור מרחבי המקיים את המרחק הזוויתי המירבי ביניהן, ז"א — 4 הערכויות של אטום-הפחמן נמצאות מכוונות לקד-קדי טטרהדרון משוכלל, שהם תפוסים ע"י אטומי-המימן. באמוניה, שהאטום המרכזי שלה הוא החנקן התלת-ערבי, מבנה המולקולה הוא פינמידי; למולקולת המים, שבהם שני מימנים קשורים לחמצן הדו-ערבי, צורת משולש.



אולם האורביטאלה של זוג אלקטרוני-קישור אינה בהכרח סימטרית לגבי שני האטומים, שהיא המהווה את הקשר ביניהם. ייתכן לפעמים — מסיבות הקשורות בהבדלים שבין מבנה עטיפות-האלקטרונים של שני האטומים, או בהשפעת אטומים או קבוצות-אטומים שכנים במולקולה — שאורבי-טאלה זו נמשכת לאחד משני האטומים יותר מאשר לבן-זוגה. ע"כ מופרעת הסימטריה של חלוקת המטענים במולקולה

את מערכת-האלקטרונים גם בקליפה שהיא נמוכה מן החי-צונית. מן המאגנאן, למשל, ידועות תרכובות המתייחסות לכל דרגות הערכות החיובית של המתכת מ 1 עד 7. (2) הקשר הקוואלנטי (האטומי, ההומו-פולארי) אפייני בייחוד לתרכובות בין-לא-מתכות, ושכיח מאד — בתרכובות אורגניות. צורתו המושלמת ביותר מתגלמת במבנה של מולקולות-הגאזים המורכבות משני אטומים שווים, כגון  $H_2, O_2, N_2, Cl_2$  וכד', שבהן שני המרכיבים שווים מבחינת הנטיה לקלוט או לפלוט אלק-טרונים. פאן המערך המולקולארי מעוצב ע"י יצירת אוקט-טים (או — לגבי המימן — דוּאטים) לשני האטומים ע"י זוג או זוגות של אלקטרונים, שמשוייכים לשני האטומים יחד; לשון אחר — ע"י זוג או זוגות של אלקטרונים, שבהם לשני בני-הזוג אורביטאלה אחת, משותפת לשני האטומים. מבנה מולקולת-המימן  $H_2$ , ומולקולת-הכלור  $Cl_2$ , שהוארו בכ" הסטרוקטוראלית הקלאסית בסמלים  $H-H$  ו- $Cl-Cl$  מוסברים כדלקמן:

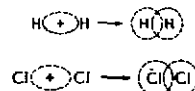

קו-הערכות הסמלי של נוסחות-המבנה הקלאסיות משמעו — זוג אלקטרוני-קישור, שמוצאם מן הקליפות החיצוניות של האטומים המקושרים; בהתאם לעקרון-פאולי בדבר מניעת האפשרות של זהות כל המספרים הקוואנטיים בשני אלקטרונים באטום (ע"ע, עמ' 488) — נבדלים שני האלקטרונים שבזוג-הקישור בספין ואנטי-ספין. — הערכות של יסוד מבחינת קשריו הקוואלנטיים מוגדרת במספר האלקטרונים שהוא מסוגל לספק ליצירת קשרים כאלה עם אטומים אחרים. זוגות-אלקטרונים השייכים לאטום אחד לבדו ואינם משתתפים ביצירת ק"כ מכונים אלקטרוני-קשורים או בודדים. בניסוח הסטרוקטוראלי המודרני מולקור-לות המימן והכלור צריכות להיכתב כדלקמן:



דוגמה של קשר קוואלנטי פשוט בין אטומים דו-ערביים (או 6-ערביים) מספקת הגפרית (ע"ע), שבשתי צורותיה האלוטרופיות, בעלות מולקולות גדולות-יחסית, כל אטום קשור ל2 אטומים אחרים:

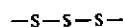

על ייחודו של הקשר בין שני האטומים במולקולת החמצן הדו-ערבי — ע"ע חמצן, עמ' 595.

דוגמה של קשר קוואלנטי משולש מספקת מולקולת החנקן  $N_2$ :



כיוצא בו מוסבר המבנה של תרכובות המושתתות על הקשר הקוואלנטי:

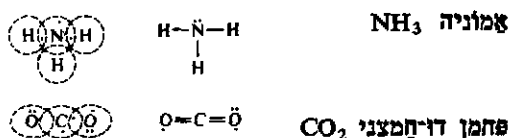

ומתהווה בה תחום שבו צפיפות האלקטרונים גדולה יותר לעומת תחום של דלילות יחסית של אלקטרונים; לשון אחר: אע"פ שהקשר הנידון הוא קוואלנטי, הוא גורם לקיטוב חשמלי של המולקולה, המתבטא מבחינה כמותית במומנט הדו-קוטב ( $\mu$ ): הלה פרופורציוני למרחק שבין מרכזי הכובד של המטענים. תופעה זו קיימת במולקולת-המים, שבה מישור (מדומה) המועבר בין החמצן למינים מפריד בין שני תחומים כאלה. תופעה זו בולטת יותר במול-קולות החומצות ההידרו-האלוגניות. במולקולת המימן הכל-רידי, למשל, אורביטאלת אלקטרוני-הקישור מקורבת במידה ניכרת לכלור יותר מאשר למימן, באופן שהראשון נעשה מטוען במקצת שלילית, והשני — חיובית.



הביטוי הסמלי לכך הוא משמעותו של  $\delta$  — שרק שבר של יחידת-מטען שלילית נגרעה מחלקו של אטום-המימן וניתוספה על חלקו של אטום-הכלור. בכך נבדל הקשר הקוואלנטי המקוטב מן הקשר האלקטרו-ואלנטי, המתהווה כש  $\delta = 1$ . דוגמה בולטת של קשר קוואלנטי בכי אורגאנית היא קבוצת קארבניל CO, שהמבנה האלקטרוני שלה נע בין המצבים



הקשר הקוואלנטי המקוטב מהווה דרגת-מעבר בין הקשר הקוואלנטי והקשר האלקטרו-ואלנטי. למשל, בשורה  $Cl_2, SCl_2, PCl_3, SCl_4, AlCl_3, MgCl_2, NaCl$

האופי האלקטרו-ואלנטי, שהוא מובהק במלח-הבישול, הולך-ונחלש, ולעומתו הולך-וגובר האופי הקוואלנטי, שנעשה מושלם בכלור. — קטביות של קשר קוואלנטי במולקולה קובעת במידה רבה את התנהגותה הכימית של המולקולות מאחר שהקטבים נמשכים אל קטבים מנוגדים של מולקולות אחרות או אל יונים בעלי מטען מנוגד; אולם כוחות-משיכה אלה חלשים מן המשיכה הבין-יונית, הם מן הגורמים להת-הוות קשרים משניים (ר' להלן) בין מולקולות שהמבנה הפנימי שלהן מעוצב ע"י קשרים ראשיים.

(3) הקשר המתכתי. לא (1) ולא (2) אינם עשויים להסביר את המבנה של גבישי המתכות או הסגסוגות; המתכות האלקאליות, למשל, שלהן אין אלא אלקטרון חיצון אחד, אינן יכולות להגיע למבנה של אוקטט באחת משתי הדרכים הללו. במתכות פולטים האטומים אלקטרון או אלקטרונים חיצונים, היונים החיוביים יוצרים סריג המקיים ע"י האלקטרונים השליליים; אולם כאן — שלא כב(1) ו(2) — האלקטרונים אינם מצויים זוגות-זוגות, אלא נעים חפשית בסריג בצורת ענן-אלקטרוני, ונמצא שבמקרה זה אין כוחות-הקישור מכוונים מבחינה מרחבית. הניידות של האלקטרונים בחמרים בעלי הקשר המתכתי מסבירה כמה מסגולותיהן של המתכות, כגון את המוליכות התרמית והחשמלית הגבוהה, את הברק המתכתי ואת האפשרות לעצב אותן עיצוב מכאני ע"י לחצים.

(4) הקשר הקואורדינאטיווי (הסמיפולארי [קטבי-למחצה]) נוצר, כשעטיפת-האלקטרונים באחד מן האטומים המתקשרים ממולאת ע"י זוגות-אלקטרונים גלמריים (ר' לעיל) שבמולקולות אחרות או באטומים חפשיים. בדומה למצב ב(2), מקיים הקשר גם כאן ע"י זוג-אלקטרונים משותף, אלא שבניגוד ל(2), אחד האטומים

כמו כן יון-כלוריד  $[Cl^-]$ , יון-סולפיד  $[S^{2-}]$  או יון-פוספיד  $[P^{3-}]$  קושרים מספר אטומי-חמצן  $[O]$  קשירה קואורדי-דינאטיבית ויוצרים יוני כלוראט, סולפאט או פוספאט, בהת-אמה, שהם המבנים

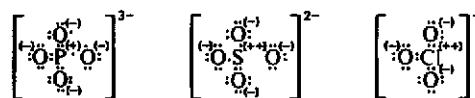

כיוצא בו עשוי להתרחש גם בקאטיונים. (ב) קשרים משניים מצרפים יחד מולקולות, שהן-כשלעצמן מעוצבות ומיוצבות ע"י קשרים ראשיים פנימיים, הם מושתתים על כוחות אלקטרוסטאטיים בין-מולקולאריים, וטווח פעילותם חופף במידה רבה את זה של כוחות ואן דר-ואלס (ע"ע גו, עמ' 545), הפועלים בגא-זים — אפילו בין מול-קולות תד-אטומיות — ובנוזלים, לגבי מול-קולות לא-קטביות הם נובעים מפוחות-המשיכה שבין גרעיני-האטומים החיוביים שבמולקולה אחת ובין האלקטרונים השליליים של מולקו-לה אחרת, כששתי

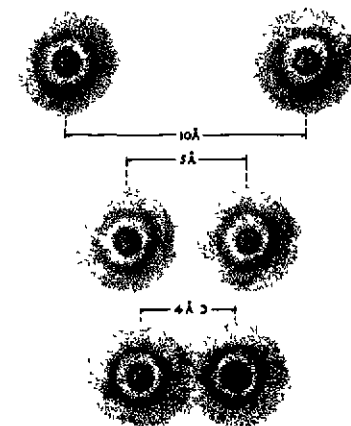

כוחות ואן דר ואלס בין שני אטומי נאון למעלה: משיכה חלשה מאד; באמצע: משיכה חזקה; למטה: שיווי-משקל בין משיכה לרדחה

קשר מימני פנים-מולקולארי עשוי להיווצר ע"י פרוטון הנמצא בין שני אטומים מתאימים (N, O וכד'), הנכללים במבנה של אותה מולקולה.

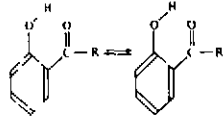

במקרה זה נוצר מבנה טבעתי, עפ"ר של 5 או 6 אטומים, שבו לפחות אחד הקשרים הוא מטיפוס קואורדינאטיבי.

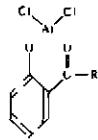

במקום הפרוטון יכול להימצא גם יון מתכתי, המתקשר בשתי קבוצות מוסרות-אלקטרוניים שבאותה מולקולה (או במספר רב-יותר של קבוצות כאלו, הנמצאות שתיים-שתיים במול-קולה); למשל:

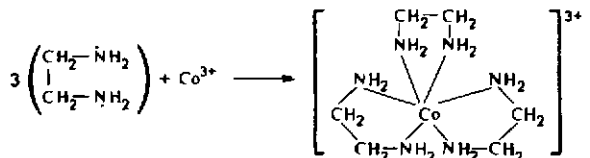

תרפובות כאלו מכונות צבתיים (כל אטום, מיו"ח, ציפון הרגל הצבתי של הפרטון — משום שהימן או המתכת נראים כאחוזים בצבת המולקולה). ע"י הכלאציה המתכת מצבדת את אפיה היוני, ולכלאט אין אופי של מלח. יתרונה הגדול של התורה האלקטרונית של הקה"כ לעומת התורה הסטרוקטוראלית הקלאסית אינו בראציונא-ליזאציה של הסטרוקטורה בלבד; יש מקרים שבהם רק היא מסבירה סטרוקטורה מולקולארית, שאינה מובנת כלל לפי התורה הקלאסית. דוגמה לכך משמשת תופעת האיזומריה (ע"ע) של ניטרילים ואיזוניטרילים בכי האורגאנית: מהת-נהגותם הכימית מוכח שבראשונים קשור האלקיל לפחמן (R-CN), ובאחרונים — לחנקן (R-NC). לפיכך ניסחה התורה הקלאסית את הניטרילים לפי (א), ואילו לגבי האיזו-ניטרילים לא היתה לה ברירה אלא בין שתי נוסחות לא-סבירות (ב). התורה האלקטרונית מאפשרת לנסח את שני טיפוסים התרכובות הללו בצורת מולקולות, שבהן משוייכים לכל המרכיבים דוּאָטִים או אוקטטים מושלמים (ג וד); אלא שקיטובה של הקבוצה CN בניטרילים הפוך לקיטובה באיזוניטרילים:

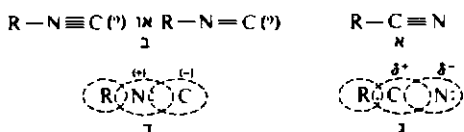

לעומת הצלחתה הרבה של תורת-הערפות של לואיס-קוסל-לנגמיר בהצגה ובהסברה של הקה"כ בהרבה תרכובות (כגון הפחמימנים האליפאטיים), נמצא שאין מהוה הסבר ממצה של תכונותיהן של תרכובות רבות אחרות, ובייחוד שערכי אַנְרִגִּית-הקישור המחושבים לפי תאוריה זו

המולקולות מתקרבות זו לזו; כנגדם פועלים כוחות-דחיה בין אלקטרוניים לאלקטרוניים ובין גרעיניים לגרעיניים. קשרים משניים חלשים בדרך-כלל בהרבה מקשרים ראשיים. שלא כבקשרים אלקטרו-ואלנטיים, אין כוחות-המשיכה פוחתים בפרופורציה לריבוע המרחק שבין מרכזי המולקולות, אלא בפרופורציה לחזקה גבוהה בהרבה מזה — למשל, בגאזים האציליים, בחוקת-7; לפיכך אין המשיכה מורגשת אלא במצב דחוס של החומר. בארגון אין המשיכה ההדדית בין מולקור-לות (= אטומים) המרחקות 10 Å זו מזו אלא כ-1% מן המשיכה שביניהן במרחק של 5 Å; במרחק הקטן מ-4 Å גר-ברים כוחות-הדחיה על כוחות-המשיכה. כוחות ואן דר ואלס אלה גורמים לחמרים מעין הגאזים האציליים, ההאלוגנים וכד' להתעבות לנוזלים ולקפוא למוצקים בטמפרטורות נמו-רות, שבהן נחלשת האַנְרִגִּית הקינטית של תנועת המולקולות, ואילו נקודת-הרתיחה שלהם משמשת מודד לשיעור האַנְרִגִּית הנדרשת לניתוק קשרים אלה. בדרך-כלל גדלים-ההולכים כוחות ואן דר ואלס בד-בבד עם הגדלת מספר האלקטרוניים במולקולה — ז"א, עם המשקל המולקולארי (בקירוב): מולקולות כבדות (המכילות הרבה אלקטרוניים) נמשכות זו לזו יותר מאשר מולקולות קלות; חמרים מאקרו-מולקולאריים (כגון פולימרים) אינם ניתנים לאידוי כלל.

ביחסיה-גומלין בין מולקולות מקוטבות, או בין מולקולה מקוטבת ליונים, מיתוספים על אלה כוחות-המשיכה בין קטבים מנוגדים או בין קוטב ליון מטוען-בהיפוך; ועצמתם של קשרים אלה פרופורציונית למומנט הדו-קטבי של המולקולה (ר', לעיל, עמ' 749); הם גורמים להעלאה נוספת של נקודת-הרתיחה, המשתקפת, למשל, בהשוואה בין פלור-אור (F<sub>2</sub>, נקודת-הרתיחה -187°) ופחמן ארבע-פלואורי (CF<sub>4</sub>, נקודת-הרתיחה -161°) — שהם חסרי-קטביות — מזה, ובין חנקן שלוש-פלואורי (NF<sub>3</sub>, נקודת-הרתיחה -129°) המקוטב — מזה.

טיפוס מיוחד של קשרים משניים הוא הקשר ה-מִי-מִי. בני-הימן-מולקולארי: אם מימן קשור (קשר קוואלנטי או אלקטרו-ואלנטי) לאטום בעל אלקטרו-שליליות נמרצת (פלואור, חנקן, חמצן), וסמוך לו (באותה מולקולה או במולקולה אחרת) אטום אחר מאותו סוג — נמצא הפרוטון הזעיר נמשך אל שניהם ומגשר ביניהם. קשר זה עשוי להגיע לעצמה המאפשרת קיום של מבנים דו-מולקולאריים, ואף רב-מולקולאריים, בעלי יציבות ניכרת. דוגמה לכך משמשים המים, שנקודת-רתיחתם הגבוהה מאד (ביחס לערך המסתבר מן המשקל המולקולארי הנמוך של H<sub>2</sub>O) מוסברת ממעמדו של פרוטון בין זוג אלקטרוני-הקישור שפינו לבין החמצן שבאותה מולקולה ובין זוג-אלקטרוניים גלמוד של חמצן במולקולה שכנה: המים (כנוזל) קיימים בפועל בצורת המערך (H<sub>2</sub>O):

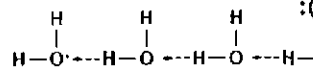

הוא-הדין כבהלים, שנקודת-רתיחתם גבוהה מזו של אתרים העולים עליהם במשקל המולקולארי (השר; אַתָּאנֹל, C<sub>2</sub>H<sub>6</sub>O - 78°; אַתֵּר, C<sub>4</sub>H<sub>10</sub>O - 35°). תופעה זו בולטת ביותר במימן הפלואורידי HF, הנוטה ליצירת היון [F<sup>-</sup>H<sup>+</sup>F] ופולימרים מטיפוס H<sub>n</sub>F<sub>n</sub>, בכי האורגאנית יש השיבות מיוחדות לקשרי-מימן בין הקבוצה האמינית הקבוצה הקארבונלית (ע"ע פרוטאין; נוקלאיות, חמצנות).



החיה מוגדרים כתהליכים כימיים מסויימים, שניתנים לתיאור במושגים ובמונחים של הכי' האורגאנית, אלא שהסדרתם הכוללתם של תהליכים אלה נקבעות ע"י גורמים קאטאליטיים ספציפיים. מוצרי הרקמה החיה עצמה. אע"פ שפרמג' טיס (ע"ע) אלה אף הם אינם אלא חמרים כימיים-אורגאניים מוגדרים, ופעילותם אינה מגלמת אלא את חוקי הכי' האורגאנית — הרי פעילות זו משחה לתהליכים הכימיים הביולוגיים גיים אויפי מיוחד, שמצדיק את ייחודו של מקצוע מיוחד — הביולוגיה (כיתר-דיוק: הביולוגיה הדינאמית) — לעיסוק המדעי בהם.

אין הבדל עקרוני — לא מבחינת המבנה ולא מבחינת שיטות המחקר האנאליטי והסינתטי — בין תרכובות-הפחמן ובין תרכובות שאר היסודות. ההצדקה לקיומה הנפרד של הכי' האורגאנית היא בראש-דראשונה ריבוי העצום של תרכובות-הפחמן. אם נתחשב בעובדה, שלכל מין ומין של בעה"ח והצמחים פרוטאינים הספציפיים לו, ושאיך במסגרת מין אחד קיימים הבדלים כימיים — המתגלים בראקציות אימונולוגיות — בין חלבוני הפרסים, ושיסודם של הבדלים אלה — הבדלים בין מבני החומצות הנוקלאיות שבתאי כל פרט ופרט — נמצא שמספרם של חמרים מסוגים אלה בעולם-החיים הוא בהכרח אסטרונומי; מהם לא בודדו ולא הוגדרו הגדרה כימית מדוייקת אלא מעטים, ואילו רובם המקריע אינו מתואר אלא בתיאורים קיבוציים. לעומת-זה הולך-וגובר הייצור של חמרים אורגאניים סינתטיים, שמספרם הולך-ורב בכמה רבבות בכל שנה. קצב ההוצאה-לאור של החיבורים המקבצים כ' אורגאנית — ספרי-לימוד וספרי-שימוש — אינו מדביק את קצב גידול החומר במקצוע זה. מניחים, שכ־ $\frac{3}{4}$  מיליון תרכובות אורגאניות רשומות וממויינות, ואילו תיאוריהן של עוד כמיליון עדיין מפורזים בכה"ע של הספרות המדעית השוטפת. נמצא, שמספר התרכובות האורגאניות הידועות עולה פי כמה עשרות פעמים על מספר תרכובותיהם של שאר כל היסודות האחרים יחד (ר' לעיל, עמ' 754).

סיבת ריבוי זה של התרכובות האורגאניות היא מעמדו המיוחד של הפחמן במערכת-היסודות. ז"א — טיב המבנה האלקטרוני של אטום-הפחמן. מקומו בטור IV של המערכת, בריחוק שווה מן הגאז האציל המסיים את מחזור (Ne), משווה לו — כאטום בעל 4 אלקטרוני-ערבות — טיב אלקטרוני-ניטראלי: הנטייה להידמות להליום ע"י פליטת 4 אלקטרונים והנטייה להידמות לנאון ע"י קליטת 4 אלקטרונים מבטלות זו את זו, ואטום-הפחמן נוטה לשיתוף-אלקטרונים עם אטומים שממותו ע"י יצירת קשרים קוואלנטיים. הדות למצוי-אותן של 4 ערכויות בפחמן עשויות להיתוסף על זוג של פת-מנים חוליות נוספות של פחמנים בהתקשרות קוואלנטית, עד כדי יצירת מולקולות גדולות מאד, כמרכיב עשוי הפחמן להתקשר בקשרים קוואלנטיים עם אטומי יסודות אחרים, עם המימן האלקטרוני-המוכהק — מזה, עם ההאלוגנים האלקטרוני-שליליים המובהקים — מזה, וכן עם חנקן, חמצן, גפרית, ולמעשה — כמעט עם כל היסודות, בייחוד מכילות כמעט כל התרכובות האורגאניות מימן, עד שהגדרת הכי' האורגאנית כ' של תרכובות קוואלנטיות של המימן וזהו כמעט עם הגדרתה כ' של הפחמן. — 4-ערפיות של הפחמן גורמת שנוסף על הבדלים במספר האטומים שעשויים להיכלל

הבסיסים על-סמך ערכי קבועי-הדיסוציאציה  $K_B$  (B — בסיס). (3) מייצגת הידרוליזה, במקרה זה — של מלח של בסיס חזק וחומצה חלשה, כגון נתון תת-כלוריד  $(Na^+ClO^-)$ . שתמיסתו המימית בסיסית משום הפקת יוני-הידרוקסיל; כיוצא-ב, גורמת הידרוליזה של מלח של בסיס חלש וחומצה חזקה, כגון אמוניום כלוריד  $(NH_4^+Cl^-)$ , ליצירת עחדף של יוני-מימן בתמיסה. ז"א — להחמצתה. — (4) היא חיבורן של 2 מולקולות ע"י קשר קוואלנטי. — (5) היא תהליך של התמרה, שבו אחד האטומים או הראדיקאלים בקומפלקס קוואלנטי מותמר באטום או בראדיקאל אחר מן התמיסה; ראקציות מסוג זה תופסות מקום גדול ביותר בכי' האורגאנית.

בכל הראקציות האלו המים מופיעים כחומצה לעומת חמרים בסיסיים מהם, וכבסיס — לעומת חמרים חומציים מהם.

באופסידודוקציה מוגדל מספר-החימצון של אטום (המחמצן) ע"י פליטת אלקטרון או אלקטרונים, שהם נקלטים ע"י המחזור [r], שמספר-החימצון שלו מופחת. דוגמות:

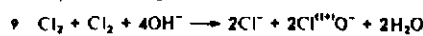
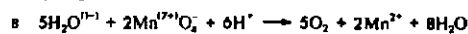
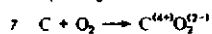
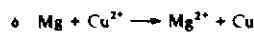

בראקציה (9) הכלור פועל הן כמחמצן והן כמחזור. — לגבי יסוד הקיים בדרגות-חימצון שונות ניתן לנסח „ראקציה-לחצאין“, כגון  $Fe^{2+} \rightarrow Fe^{3+} + e^-$  (אלקטרון). אם לתהליך זה נטיה חזקה, מטעמים תרמודינמיים, להתקדם משמאל לימין, החומר בדרגת-חימצונו הנמוכה הוא מחזור חזק; במקרה של נטיה הפוכה, החומר בדרגת-חימצונו הגבוהה הוא מחמצן חזק. נמצא, שניתן לסדר שורה, שבה חומר מחמצן מסוגל לחמצן את צורתו המחוזרת של כל יסוד העומד אחריו בשורה זו.

מהלכן של ראקציות כימיות רבות, ובייחוד תהליכי אופסידודוקציה, שהן לכאורה אפשריות מבחינת היחסים האנרגטיים, נמצא איטי עד כדי כך, שאין הוא ניכר בתצפית, ניתן, למשל, להחזיק תערובת חמצן-מימן בטמפרטורה רגילה זמן ממושך ללא שינוי ניכר, למרות הנטיה התרמודינאמית הנמרצת ליצירת מים. מבעיות-היסוד של הכי' הפיסיקאלית — לברר אם ראקציה מסויימת אפשרית מבחינה תרמודינאמית, ובאיזה תנאים היא מתקדמת במהירות מסויימת. מן הגורמים המשפיעים על מהירות-הראקציה החשובים ביותר הם הטמפרטורה והקטליזה (ע"ע).

כי' אורגאנית, ענף זה של הכי' וזה למעשה עם הכי' של תרכובות הפחמן. הוא מקיף את כל החמרים שמצאם מן הטבע החי — מרכיבי האורגאניזמים ומוצרי האורגאניזמים (פרט למרכיבים המינראליים של הרקמת) — ומספר עצום של חמרים סינתטיים. מבחינה כימית אין הבדל עקרוני בין שני עולמות אלה של חמרים אורגאניים. לפיכך, הביולוגיה הסטטיסטית — ז"א העיסוק במחקר המבנה וההתנהגות הכימית של החמרים שממוצא ביולוגי והסינתזה הכימית שלהם — אינה אלא פרק של הכי' האורגאנית. גם כל הגילגולים הכימיים המתרחשים ברקמה

מאציה קבועה, ומבחינה זו כל מולקולות החומר שוות. אולם במקרים שאחת הקונפורמאציות מועדפת מבחינה אנרגטית — היא מיוצבת, וכשהיא משתנית בהשפעת גורמים מן החוץ משנה החומר את תכונותיו אף בלא שיחול שינוי בקונסטיטוציה הכימית של המולקולה. בעיות הקונפורמאציה תופסות מקום מרכזי בכי של הפרוטאנים.

המכלול העצום של החמרים האורגאניים ניתן למיון מבחינות שונות. מקובל לחלק את הכי האורגאנית כולה לצליפאטית ולארומאטית (לשני השמות האלה אין אלא משמעות היסטורית בלבד). בכי האליפאטית (מיון  $\alpha$ לווי, שומן) נכללות כל התרכובות שבהן ערכיות-הפחמן ערוכות לפי מודל היה לום (ע"ע, עמ' 250: ציור), הקשר הקוראלנטי הפשוט בין שני אטומי-פחמן מיוצג במודל של שני טטראהדרונים, שלהם קדקוד משותף וכיווני שתי הערכיות הנפגשות בו שווים ומנוגדים זה לזה; כיוצא בו מיוצג הקשר הפול ע"י שני טטראהדרונים בעלי מקצוע משותף, הקשר המשולש — ע"י שני טטראהדרונים בעלי

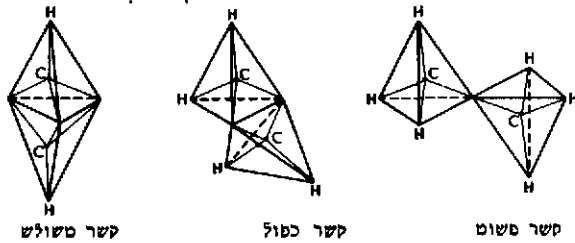

פאה משותפת. ערכיות שאינן משמשות לקשרים בין אטומי-פחמן תפוסות ע"י מימנים או ע"י אטומים אחרים, בקשרים פשוטים, כפולים או משולשים. אבטיפוס של תרכובות אלו הוא המתן (ע"ע). עקרון-מבנה זה מאפשר מציאתן של שרשרות-פחמנים, ובהן מבחינים שרשרות „נורמליות“ („ישרות“) ומסועפות: בראשונות כל אטום פחמן — פרט לשני הקיצונים בשרשרת — הוא חוליה הקשורה לשני פחמנים; באחרונות יש פחמנים הקשורים 3 או אף 4 פחמנים, באופן שלמולקולה יותר משתי קצוות. גם בשרשרת הנורמלית אין ציר המולקולה „ישר“ במשמעות גאומטרית, משום שלפי ההסדר המרחבי של הערכיות של אטום-פחמן אין פיוני שתיים מהן יכולים להימצא על קו ישר אחד. הסיבוב הקפשי על ציר הקשר שבין מרכזי שני הטטראהדרונים, העובר דרך הקדקוד המשותף, מאפשר בדרך-כלל קונפורמאציות שונות לשרשרת אליפאטית. קצות השרשרת יכולות אף להיפגש וליצור קשר ביניהן תוך התהוות מבנה אליציקלי (= אליפאטי-טבעתי). יש לציין, שכשם שאין 3 אטומי-פחמן בשרשרת אליפאטית יכולים להימצא על קו ישר אחד, אף אין כל אטומי-הפחמן בטבעת אליציקלית יכולים להימצא במישור אחד.

קשר כפול — המיוצג ע"י המודל של 2 טטראהדרונים בעלי צלע משותפת — מונע את הסיבוב הקפשי; לפיכך הוא יוצר את התנאים המאפשרים קיום סטראיאזיות-מריה גאומטרית.

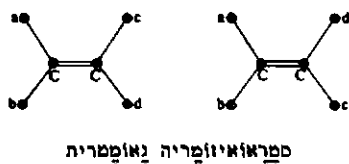

סטראיאזיות-מריה גאומטרית

במבנה מולקולארי מסויים ייתכנו — לגבי כל מספר מסויים של אטומים — גם הבדלים בסידורם של האטומים במולקולה מבחינת יחסיהם זה לזה — וכאן היסוד לתופעת האיזומריה (ע"ע). זו נדירה-יחסית בכי האי-אורגאנית — שרוב תרכובותיה הן מעוטות-אטומים, ולפיכך מספר האפשרויות של צירופיהם למולקולה אחת ע"י קשרים כימיים הוא מוגבל; האיזומריה שכיחה-יותר בתרכובות קומפלקסיות אי-אורגאניות, ואילו בכי האורגאנית היא העובדה המטביעה את חותמה בבעיות המבנה ובתיכנון הסינתזות.

שלושה דברים קובעים את המבנה של מולקולה אורגאנית בשלמותה, כשנתונה נוסחת-הסיכום של המולקולה, ז"א — כשנתונים טיב היסודות שהם מרכיביה ומספר האטומים מכל יסוד שבה: הקונסטיטוציה, הקונפיגורציה וראציה והקונפורמאציה. המהות יחד את מהות הסטרוקטורה. הקונסטיטוציה היא היחס בין אטומים מסויים לאטום מסויים (או בין קבוצת-אטומים מסויימת לקבוצת-אטומים מסויימת) מבחינת קשריהם הכימיים ההדדיים, בעיה שהדגמתה הפשוטה-ביותר היא היחס בין ת-בוטאן ו-יבוטאן (ע"ע איזומריה, עמ' 681/2, VI ו-VII). — הקונפיגורציה מבטאה את סדרם של 4 האטומים (או 4 קבוצות-האטומים) הערוכים מסביב לאטום-פחמן, שאליו הם קשורים — סידור שנעשה בעיה הפותחת פתח לאיזומריה אופטית (ע"ע סטראוכימיה), בגלל הכיווניות המרחבית של 4 ערכיות-הפחמן. הבדלים בין קשרים כימיים במולקולה אחת מבחינת פיוניהם זה ביחס לזה מונחים ביסוד הסטראיאזיות-מריה הגאומטרית, כגון זו שמחמת קשרים כפולים (ר' להלן). — הקונפורמאציה היא דמותה של המולקולה כמבנה תלת-ממדי בחלל. זו אינה נקבעת באופן חד-משמעי ע"י קביעת הקונסטיטוציה והקונפיגורציה, מאחר שגם אם שתי אלה ניתנות, הן שוות לגבי שתי מולקולות — עדיין ייתכנו הבדלים ביניהן מבחינת הארכיטקטוניקה, אע"פ ששתיהן מקיימות אותן זוויות קבועות בין פיוני הערכיות:

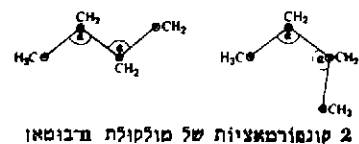

2 קונפורמאציות של מולקולת די-בוטאן

$\alpha$  (הזווית שבין ערכיות-הפחמן)  $= 109^{\circ}28'$ ). לכאורה לפנינו 2 איזומרים, שהרי המרחקים בין הקבוצות הקיצוניות השוות שבכל מולקולה שונים זה מזה, דבר שממנו מתחייבים גם הבדלים פיסיקאליים וכימיים בין שני החמרים; ולא זו בלבד אלא שמבחינה תאורטית מתחייבת מציאותם של מספר אינ-סופי של איזומרים, מאחר 4 אטומי-הפחמן שבמולקולה אינם נמצאים במישור אחד דווקא, אלא כל אחד מהם יכול לחרוג ממישורם של שלושת האחרים בכל שיעור שהוא — הפל תוך שימור קביעות הזווית  $\alpha$ . אולם למעשה אין במציאות אלא ה-בוטאן אחד — כתוצאה מאפשרות הסיבוב הקפשי מסביב לציר הקשר הקוראלנטי החד-ערכי: הפרשי התכולה האנרגטית של המצבים השונים שבהם יכולה המולקולה להתקיים קטנים עד כדי כך, שה-אנרגיה הקינטית של המולקולות — הנמצאות בטמפרטורה שלמעלה מן האפס המוחלט — מספיקה כדי להעביר אותן ללא מעצור ממצב למצב, נמצא, שבמקרה זה אין הקונפור-

ערכיותיהם תפוסות ע"י מימנים, ונוסחתם  $C_nH_{2n+2}$ ; האו-לפינים (ע"ע) — הגבויים לכאורה לפי אותה תכנית, אלא שאחד הקשרים הבין-פחמניים במולקולה הוא כפול, ולפיכך נוסחתם  $C_nH_{2n}$ ; הכהלים — שהם פחמימנים שבהם הותמר מימן בהידרוכסיל, ולפיכך נוסחתם  $C_nH_{2n+2}O = C_nH_{2n+1}OH$  (באולפינים  $C_nH_{2n}O$ ); אלדהידים וקטונים — שהם תוצרי נטילת 2 מימנים מכהלים, ולפיכך נוסחתם (בפאראפינים)  $C_nH_{2n}O$ , וההבדל הפללי שבין כל האלדהידים לכל הקטונים הוא במהותה של הקבוצה הפונקציונאלית, שהיא  $-CHO$  (הקשורה לפחמן אחד) באלדהידים, ו  $>CO$  (קשורה ל 2 פחמנים) בקטונים; וכאלה רבות, כיוצא-באלה נגזרת מן הבנון שורה הומולוגית של פחמימנים שנוסחתם

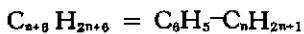

(בבנון עצמו  $n = 0$ ). היתרון הגדול של סידורם של החמרים האורגאניים בשורות הומולוגיות הוא באפשרות לסקור קבוצה גדולה של תרכובות בסקירה מחקרית אחת: משום הקבוצה הפונקציונאלית המשותפת להם, כל פרטי שורה כזאת דומים זה לזה במידה רבה מבחינת תכונותיהם הכימיות, ואילו תכונותיהם הפיסיקאליות משתנות בהדרגה ולפי חוקיות מסויימת בהתאם לגודל המולקולה.

מבחינה פורמאלית קיימת אנאלוגיה מסויימת בין שורה הומולוגית ובין שורה של פולימרים (ע"ע) של כל חומר-יסוד, כגון היחס שבין אתילן  $C_2H_4$  לפוליתן  $(C_2H_4)_n$ , או בין איזופרן (ע"ע)  $C_5H_8$  לקאוצוק  $(C_5H_8)_n$ ; אלא שבפולימריזציה חלים לעיתים גם שינויים בקשרים הפנימיים במולקולות-היסוד (פתיחת קשרים כפולים וכד'), ובעקבותיהם — גם שינויים בהתנהגות הכימית. מסובכת יותר הפולימריזציה ע"י יצירת קשרי אנהידיד (ע"ע) בין מולקולות אחדות, או אף רבות, כגון בשורת האוליגו-סכרידים והפוליסכרידים הנגזרים מהכסוזה אחת  $(C_6H_{12}O_6)_n$ , שנוסחותיהם הכלליות הם מן הטיפוס

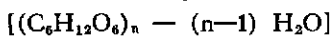

(ע"ע סכרים).

מכאניזמים של ראקציות. בשתי דרכים (שהן שלוש) עשויים קשרים בין-אטומיים להינתק, כשחל במולקולה גילגול כימי בעקבות אקטיוואציה, הן בראקציה של התפרקות המולקולה כשהיא-לעצמה, הן בראקציה בינה ובין חומר אחר; המכאניזמים האלה פועלים גם בראקציות ההפוכות — בקשירת קשרים בין-אטומיים (יצירת מולקולות חדשות) בין אטומים, בין ראדיקלים חפשיים או בין יונים:

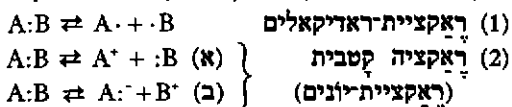

במכאניזם (1) מתפלג זוג אלקטרוני-הקישור התפלגות סימטרית, וכל אטום מחזיר לעצמו אלקטרון; וכן תורם כל אטום אלקטרון משלו ליצירת קשר קוואלנטי. מכאניזם זה פועל בעיקר במולקולות שקשריהן הפנימיים מעוטי-קטביות, ובייחוד בראקציות כגאזים (התנגשות שתי מולקולות עתירות-אנרגיה גורמת להתפרקותן לראדיקלים), לעיתים קרובות מופעל המכאניזם (1) באקטיוואציה ע"י האור או בהשפעת חמרים הנוטים להתפרק לראדיקלים. ראקציות מסוג זה הן, למשל, בעירתן של תרכובות קוואלנטיות רבות (מימן, מתאן, גזון); ראקציית-ראדיקלים טיפוסית, שהאור מעורר אותה, היא ראקציית הגאז הרועם הכלורי

כ"ה ארומאטית (מיור  $\alpha$ ,  $\alpha$ ,  $\alpha$ , פולם, תבלין) נכלי-לות תרכובות טבעיות, שקשריהן הפנימיים מיוצבים ע"י מערך של אלקטרונים ברוואנציה, המשווה לקשרים אלה אופי מיוחד ותכונות השונות מאלו של קשרים בין-פחמניים קוואלנטיים רגילים, הן פשוטים הן כפולים; נהוג לסמל מבנה זה ע"י עיגול בתוך הטבעת. אביטיפוס של תרכובות אלו הוא הבנון (ע"ע בנוזל או בנון), שששת פחמניו ערוכים במישור אחד דוגמת הגרפיט (ע"ע). יש מבנים ארומאטיים שטבעותיהם עשויות פחמנים בלבד — תרכובות ארומאטיות קארבוציקליות, ויש שבמבנה הטבעת משתתפים גם אטומי יסודות אחרים — תרכובות הטרופיקליות — בעיקר חנקן, אך גם חמצן וגפרית; כאלה הם, למשל, הפירידין (ע"ע), הפירול (ע"ע), האימידזול (ע"ע היסטדין; היסטמין), התיאפן (ע"ע), ועוד. — מבנים טבעתיים, הן אליציקליים הן ארומאטיים, הן קארבו-ציקליים הן הטרופציקליים, עשויים להיות צמודים זה לזה באטומים משותפים. מבנה של טבעות בעלות קדוד (אטום אחד) משותף נקרא ספיראן (ה-4-ערכיות של הפחמן מונעת מבנה ספיראני מ 2 טבעות ארומאטיות). שכיחה ממנו בהרבה הקונדנסציה של טבעות — שיתוף בצלע אחת (2 אטומים); מבנים כאלה הם, למשל, הנפתלן (ע"ע), האנתרצן (ע"ע), גרעין הסטרואידים (ע"ע), האינדול (ע"ע), הכינולין (ע"ע), ועוד.

מרבית מאד הן התרכובות האורגאניות שמולקולותיהן בנויות מחלק ארומאטי ומחלק אליפאטי, כגון החמצות האמיניות (ע"ע) טירוזין וטריפטופאן, ההורמון אדרנלין (ע"ע), ועוד.

אולם, יותר ממה שהאופי הכימי של תרכובת אורגאנית נקבע ע"י מבנה השלד הפחמני של המולקולה, הוא נקבע ע"י הקבוצות הפונקציונליות — קבוצות-אטומים בעלות פעילות כימית ספציפית, הקשורות לשרשרת או לטבעת, כאלו הן, למשל: ההידרוכסיל (ע"ע) — המשווה לתרכובת אליפאטית אופי של פהל (ע"ע), ולארומאטית — של פנול (ע"ע); הקארבוניל ( $>CO$ ) — הקבוצה האפיינית של אלדהידים (ע"ע) וקטונים (ע"ע); הקארבו-כסיל ( $-COOH$ ) — העושה את בעליו לחמצה (ע"ע); וע"ע רזוננציה); הקבוצה האמינית ( $-NH_2$ ) שבאמינים (ע"ע), באמידים (ע"ע), ויחד עם הקארבוכסיל — בחמצות אמיניות (ע"ע); גם הקשר הכפול ( $>C=C<$ ) הוא — בגלל כשרו הנמרץ לפעילות כימית — מעין קבוצה פונקציונאלית במולקולה.

סיסטמאטיזציה של הכ"ה האורגאנית מתאפשרת ע"י חלוקת חמריה לשורות הומולוגיות, שורה הומולוגית היא קבוצה — לעתים גדולה מאד — של תרכובות, שלכולן עקרון-מבנה אחד מבחינת השלד השרשרתי (הנורמאלי או המסועף) או הטבעתי של מולקולותיהן, ולכולן אותה קבוצה פונקציונאלית (או אותן קבוצות פונקציונאליות); עפ"ר ניתן לבטא את נוסחותיהן הכימיות בנוסחת-סיכום אלגברית המשותפת לכולן, שממנה משתמע שאין נוסחות-הסיכום של פרטי-השורה נבדלות זו מזו אלא במכפלות של הקבוצה  $[CH_2]$  (כתוצאה מהתמרת מימנים בקבוצות-מתיל  $[CH_3-]$ ). דוגמות מובהקות של שורות הומו-לוגיות הן: הפרפינים (ע"ע) — שכולם שרשרות של אטומי-פחמן האחוזים זה בזה בקשרים קוואלנטיים פשוטים, ושאר



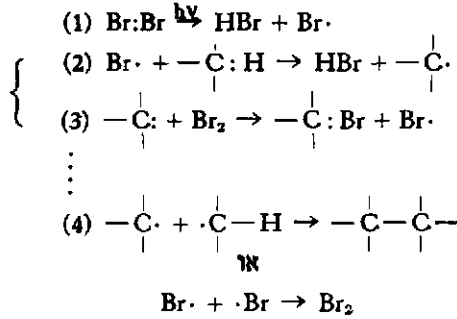

השרשרת עשויה להינתק גם מחמת התנגשות הראדיקאליים בדפנות כלי-הראקציה. — ראקציית-שרשרת היא גם המכאניזם שבו מתבצע קיצור השרשרות המולקולאריות הארוכות באראסינים גבוהים בתהליך הטכני של פיצוח הנפט (ע"ע פניון).

תלותן של ההתנהגות הכימית של מולקולות שונות ושל הראקציות ביניהן בקטביות ובחלוקת צפיפות-האלקטרונים בקרב המולקולות, מביאה בכ' האורגאנית להבדלה בין שתי קבוצות גדולות של חמרים מבחינת מכאניזם יחסי-הגומלין הכימיים ביניהם: נוקלאופילים („נמשכים לנרעיו“) ואלקטרופילים („נמשכים לאלקטרונים“). כשנוצר קשר בין-אטומי בראקציה מטיפוס קטבי, אחד מבני-הוג (מולקולה, יון או ראדיקאל) — שהוא בעל זוג-אלקטרונים גלמד באחד מאטומיו, או בעל צפיפות אלקטרונית גבוהה באחד מחלקיו — הוא המספק את זוג האלקטרוני-הקישור לקשר החדש, והוא מכונה „נוקלאופיל“ — משום שהוא נמשך אל אטום מטען-חיובית או עכ"פ מקוטב-חיובית שבבן-הזוג האחר. זה האחרון מכונה „אלקטרופיל“ — משום שהוא מספק את עצמו לזוג-האלקטרונים ההוא; אלקטרופילים הם מולקולות או יונים „החשופים“ מאחד הצדדים, מבחינת היעדר זוג-אלקטרונים הנדרש להשלמת אחד האוקסיטים במבנם או משום דילול-אלקטרונים באחד מחלקי המבנה. דוגמות של יחידות נוקלאופיליות הן: מולקולות מים (H<sub>2</sub>O:) ואמוניה (:NH<sub>3</sub>), יוני הידרופסיל (:OH<sup>-</sup>) וציאניד (:C::N<sup>-</sup>), יוני האלונגנידים (כגון [:Br<sup>-</sup>]), וכן קשרים פפולים ומשולשים, שהם מקומות של צפיפות-אלקטרונית גבוהה; אלקטרופילים הם, למשל: מולקולת הנפטרי

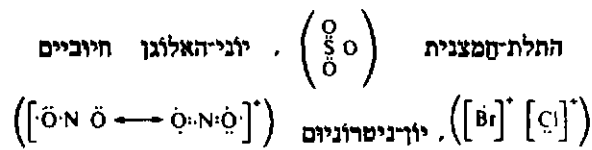

בהתאם לכך מבחינים אף בין ראקציות נוקלאופיליות וראקציות אלקטרופיליות. ניידותו של פרוטון — שהוא אלקטרופיל — בין שני נוקלאופילים שבמולקולה אחת יוצרת את התנאים לטוסי-מריה (ע"ע).

כ' פיזיקאלית (כ"ס) מוגדרת, מבחינה פורמאלית, כמדע העוסק בכל נושאי הכ' מן הבחינה הפמותית, בהסתיי-עו בשיטות חישוב ומחקר מאתמאטיות-פיזיקאליות. אגמם הוגחה הגישה הפמותית ביסודה של הכ' כולה מימי לאוואזיה ואילך, אלא שפענפי הכ' (האי-אורגאנית והאורגאנית יחד) המכונים כ' תיאורית וניסויית שימת-הלב מכוונת בעיקר לחמרים עצמם, להרכבם, למבנם ולגילגוליהם זה בזה, ואילו

(ע"ע כלור, עמ' 830, ור' להלן). — מכאניזם (2) מופעל בניתוק קשרים בעלי אופי קטבי מובהק, או כשפיצרת קשר חדש משתתף חלקיק בעל זוג-אלקטרונים חפשי („גלמד“). קשר קטבי ניתק ניתק אסימטרי („הטרוליטי“), והאטום האלקטרו-שלילי יותר מושך את זוג-האלקטרונים כולו אליו, תוך יצירת שני יונים. קשרים קטביים הם בדרך-כלל פעילים מבחינה כימית יותר מקשרים לא-קטביים. ראקציות מסוג (2) מתרחשות ביחוד בתמיסות או על-פני שטחם של מוצקים קטביים. בפירוק קשרים קוואלנטיים בתרעובות אורגאניות בדרך המכאניזם (2) מתהווים יון-קארבונים

חיובי  $\left[\overset{\cdot}{\text{C}}\right]^+$  וקארבאניון שלילי  $\left[\overset{\cdot}{\text{C}}\right]^-$ . — הן הראדי-קאליים החפשיים והן היונים הנוצרים בדרכים אלו קחמרי-ביניים בראקציות כימיות הם רבי-אנרגיה וקצרי-קיום; הם משמשים כמצבי-מעבר במהלך הראקציות.

מכאניזם חשוב, הפועל במהלכן של ראקציות מסובכות והקשור בגורם האקטיחאציה, הוא ראקציית-השר-שרת; הודות למכאניזם זה האקטיחאציה של מולקולות מעטות במערכת-ראקציה עשויה להפעיל את הראקציה במערכת כולה. ראשיתה של השרשרת — מולקולות אחדות שמתפלגות בהשפעת אקטיחאטור לראדיקאליים חפשיים, רבי-אנרגיה; הללו משלימים עצמם למולקולות בהתנגשו-יותיהם במולקולות אחרות, שמהן הם מנתקים אטומים; עייכ הופכות אותן מולקולות לראדיקאליים — וחוזר חלילה. דוגמה מובהקת לפעולת מכאניזם זה היא ראקציית הגאז הרועם הכלורי, שאור חזק מחיש אותה עד לעצמה של התפוצצות:

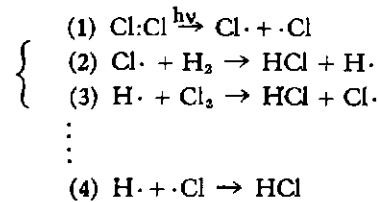

קליטת פוטון רבי-אנרגיה עיי מולקולת-כלור בתערובת כלור-מימן גורמת להתפלגותה לשני ראדיקאליים חפשיים (אטומי-כלור); כל אחד מהם עשוי לתקוף מולקולת-מימן בהתנגשותו בה, תוך יצירת מימן כלורי וראדיקאל חפשי (אטום-מימן), שהוא עשוי לחזור ולתקוף מולקולת-כלור תוך יצירת מימן כלורי וראדיקאל חפשי של כלור — וחוזר חלילה. ראקציה (1) היא תחילת השרשרת; הראקציות (2) — (3) הן חוליות בשרשרת, שהולכות-ונשנות פעמים רבות, עד שהשרשרת „ניתקת“ [עיי מפגש בין 2 ראדיקא-לים — ראקציה (4)], כתוצאה מהתרבותם של אלה בתערובת לעומת מולקולות הכלור והמימן, שהן הולכות-ומתמעטות. בסופו של דבר מסתכם התהליך במשוואה:

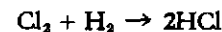

דוגמה של ראקציית-שרשרת בכ' אורגאנית היא ההתמרה של מימן בבורם במולקולת פחמימן (ע"ע פרפינים), בהתאם למשוואה

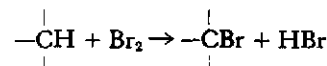

גם ראקציה זו מופעלת עיי אור, והיא מוסברת ע"פ המכא-ניזם דלקמן:

שני הערכים והים בתחום הדיוק של המדידות. — חוק־הס אינו אלא ביטוי לעקרון התרמודינאמי הראשון — חוק שימור האנרגיה.

על-סמך המימצאים הקאלורימטריים הראשונים ניסו כמה חוקרים במאה ה-19 למצוא קשר בין החום של ראקציה כימית ובין האפניניות, ז"א — העובדה שראקציה כימית מסוימת עשויה לצאת-לפרעל. ניסיון בכיוון זה נעשה בידי מ. ברתלו (ע"ע) ב-1875, אך הוא נכשל משום שהסתמך על חוק שימור-האנרגיה בלבד, ואילו לאמיתו-של-דבר אין בחוק זה כדי ללמד על פיוון התהליכים: ההוכחה שתהליך מסוים אינו מפר את עקרון שימור-האנרגיה עדיין אינה מסבירה את התרחשותו של התהליך. כאן חשיבותו הגדולה של העקרון התרמודינאמי השני, שממנו הוכנסו לכה"פ מושגי האנטרופיה (ע"ע), האנרגיה החפשית של ראקציה כימית, הפוטנציאל הכימי ועוד. על יסודות אלה ניסח ואנט הוף ב-1884/6 את הקשר בין חום-הראקציה הכימית, הטמפרטורה וקבוע שיווי-המשקל. לאחר שמצא ו. גרנט (ע"ע) את העקרון התרמודינאמי השלישי, הראה ב-1906 שאת קבוע שיווי-המשקל הכימי ניתן לחשב מנתונים קאלורימטריים בלבד.

שינויים אנרגטיים הם הגורם המניע תהליך כימי, אך הטיפול התרמודינאמי כשהוא לעצמו אינו מסביר את מהלך הראקציה ואת מהירותה, שמחקרם הוא הנושא של הקינטיקה הכימית. הנחותיה של זו שאולות מן התורה הקינטית של הגאזים, ופיתוחה — לראשונה בידי גולברג וזוגה (ר' לעיל, עמ' 736) ב-1867 — התייחס תחילה לראקציות הומוגניות, בעלות פאזה אחת, בגאזים או בתמיסות, שבהם יחידות החמרים המגיבים (מולקולות, יונים, ראדיקלים חפשיים) נמצאות בתנועה חפשית. גילגול כימי מותנה במיפגשים (בהתנגשויות) בין יחידות אלו, והסיפויים להתנגשויות תלויים הן במספרן של היחידות ביחידת-הנפח, ז"א — בריכוזן, הן במהירות-תנועתן, ז"א — בטמפרטורה. לפיכך נמצאת מהירות הראקציה, בטמפרטורה נתונה, פרופורציונית לריכוז החומר המגיב, או — במקרה של חמרים שונים המגיבים זה על זה — פרופורציונית למכפלת ריכוזיהם («חוק פעילות-המסה»). מהירות הראקציה מוגדרת כקצב היעלמות החומר ההתחלתי או כקצב היווצרות התוצר הסופי ביחידת-זמן. בראקציה הכללית  $A + B \rightarrow C + D$  בטמפרטורה קבועה המהירות היא

$$v = -\frac{d[A]}{dt} \left( = -\frac{d[B]}{dt} \right)$$

$$v = \frac{d[C]}{dt} \left( = \frac{d[D]}{dt} \right) \quad \text{או}$$

השוואן בין הביטויים המתייחסים למרפבים השונים של מערכת-המוצא ושל המערכת הסופית של התהליך נובע מן העובדה שהללו משתנים יחד לפי יחסים סטוכיומטריים קבועים. בדרך-כלל קל יותר למדוד את פמיות התוצר; לפיכך הנוסחה הנחה-ביותר למהירות התהליך היא

$$v = \frac{dx}{dt} = k(A-X)(B-X)$$

(x = ריפון התוצר). k הוא קבוע מהירות - הראקציה, שהוא אפייני לכל ראקציה מסוימת ותלוי בטמפרטורה בלבד. אם המעבר מחמרי-המוצא לתוצרים

הכה"פ חוקרת בעיקר את תנאי קיומם של החמרים השונים ואת חוקי התהליכים שבהם מתהוות התמורות הכימיות; היא חוקרת את התופעות הפיסיקאליות (חום, אור, חשמל וכו') המלוות תהליכים כימיים — מזה, ואת השפעתם של גורמים פיסיקאליים על תהליכים כימיים — מזה. מבפעותיה היסודיות של הכה"פ — גילוי ותיאור של הגורמים המביאים לידי תהליך כימי, התנאים שבהם מתרחש התהליך, משמעותו האנרגטית וקביעת מהירותו.

הכה"פ מכונה לפעמים גם כ"ל לית או עיונית (תאורטית), התפתחותה כמדע-לעצמו, שראשיתה בסוף שנות ה-80 של המאה ה-19 (ר' לעיל, עמ' 736), קשורה קשר הדוק בהתפתחותה של הכ" הטכנולוגית, המיושמת בתעשייה הכימית. בין הצד העיוני ובין הצד המעשי קיים יחס-גומלין: התעשייה מפתחת את שיטותיה ומגדילה את ייצורה על בסיס ההפרות בבעיות שיווי-המשקל הכימי, הקינטיקה הכימית והקאטאליזה, ואילו הבעיות שהתעשייה הכימית נתקלת בהן בבואה לייצר חמרים מסויימים שימשו לא-פעם דחיפה למחקרים יסודיים בכ"פ. דוגמות מובהקות של יחסי-גומלין אלה הן פרשיות הסינתזה של האמוניה (ע"ע, עמ' 903/4) והסינתזה של הנפט (ע"ע פנזון, עמ' 110). יסוד-היסודות של הכה"פ היא התרמודינמיקה (ע"ע) בהתגלמותה בתהליכים כימיים. עקרונותיה העיוניים של התרמודינאמיקה הכימית נוסחו כבר בתחילת שנות ה-70 ע"י ג'. ו. גיבו (ע"ע), אולם מחקריו לא זכו לפירסום ולהפרת החשיבות המגיעה להם אלא זמן ניפר לאחר-מכן. כל תהליך כימי מלווה שינויים אנרגטיים: אנרגיה נקלטת במערכת של ראקציה כימית או נפלטת ממנה בצורת חום, אור או אנרגיה חשמלית. לפי תכולת האנרגיה של תוצרי הראקציה ביחס לחמרי-המוצא חולקו התהליכים הכימיים לאַפסוֹטרַמיים (פולטי-חום) ולאֶנְדו־תרמיים (צורכי-חום), או — בניסוח פללי-יותר — לאַפסוֹאֶרְגוֹניים (פולטי-אנרגיה) ולאֶנְדוֹאֶרְגוֹניים (צורכי-אנרגיה). יסוד לחישובים תרמוכימיים שימשו נתונים ניסויים בדבר גילגולי-חום בתהליכים מסויימים, שאותם ניתן היה למדוד בקאלורימטר. כבר לוֹאֶזֶה ולאפלאס גילו, שהחום הנפלט בראקציה כימית מסויימת שווה לחום הנבלע במהלך הפוך של אותה ראקציה; וב-1840 ניסח השווייצרי ג'ס. הֶס (G. Hess; 1802—1850) — עדיין ללא בסיס עיוני מספיק — את החוק האמפירי החשוב, שבתנאי לחץ או נפח קבועים מאזן החום של תהליך כימי אינו תלוי במסלול שבו עובר תהליך זה אלא רק במצב ההתחלתי והסופי; לשון אחר: אם A ו B הם שני חמרים או שתי מערכות של חמרים, הפיכת A ל B ניתנת לביצוע בדרכים שונות — נמצא המאזן האנרגטי של הפיכה זו קבוע, ללא תלות בדרך שבה היא מבוצעת. דוגמה לכך משמשת שרפת האצטילן, כתהליך המבוצע בשלמותו במולקולת האצטילן או כמכלול תהליכי פירוק האצטילן למרכיביו וחומצונם של כל אחד מהם לעצמו:

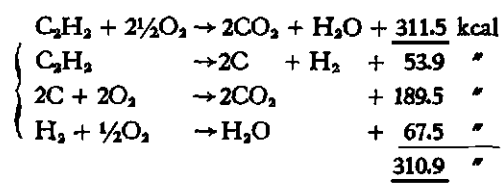

מה האנגרטיה המחושבת לטמפרטורה זו, רמה שאינה אלא הממוצע הסטטיסטי של חלוקת האנגריות בין המולקולות לפי חוקיות הסתברותית, בהתאם לתאוריה הקינטית של הגאזים. האנגרטיה שיש לספק למולקולה כדי להכשירה לראקציה כימית מסוימת בהתנגשותה עם מולקולה אחרת — מכונה אנרגיית האקטיבציה; היא מסופקת ברוב המקרים בצורת חום, לפעמים גם בצורת התפרקות חשמלית או קרינה, כגון האור. התאוריה הקינטית מלמדת, שהעלאת הטמפרטורה מלווה רק הגדלה מתונה של המהירות הממוצעת של תנועת המולקולות, אולם חלקן של המולקולות בעלות תכולה אנרגטית גבוהה עולה בשיעור גדול הרבה יותר. נמצא, שעם הזימום גדל מאד שיעורן של המולקולות בעלות אנרגיית האקטיבציה הדרושה לשם הצאת הראקציה הכימית מן הכוח אל הפועל, ובהתאם לכך גדלה מהירות הראקציה. מפאן ההשפעה הרבה של החום על כמעט כל ראקציה כימית: היא מתבטאת בצורה קצרי-כית — בממוצע בהכפלת מהירות הראקציה בכל העלאת הטמפרטורה ב $10^{\circ}$ ; ז"א, למשל, שחימום ב $100^{\circ}$  עשוי להחיש מהירות של ראקציות רבות פי 1,000 ( $2^{10} = 1.024$ ). לעומת זאת עשירות תערובות של חומרים, שהם לכאורה בעלי אפי-ניות הדידית גבוהה מאד, להתקיים תקופות ממושכות ללא שינוי כימי בהימצאם מתחת לרמת אנרגיית האקטיבציה, ז"א — בדרך-כלל בטמפרטורה נמוכה ובהיעדר מקורות אחרים של אספקת אנרגיה. זו היא סיבת קיומו של הגאז הרועם ( $H_2 + O_2$ ) בטמפרטורת-החדר והסברת הבאתו לידי התפוצצות הפיכתו למים בעקבות חימום מתון או בהעברת זיק חשמלי, כיצא-בו מתקיים המימן היוזי (HI) בקור ובחושך, למרות רפיון הקשר בין אטומיו; אך הוא מתפרק מהר למימן ויוד בחום או באור.

מהותה של האקטיבציה היא הגדלת האנגרטיה הקינטית של המולקולות בשלמתן — מזה, התרופפות הקשרים התוך-מולקולאריים ע"י העלאת אלקטרונים שבעטיות האטומים לרמות אנרגטיות גבוהות-יותר — מזה. מפאן שגורם האקטיבציה פועל גם בראקציות בין אטומים קפויים. מכאניום האקטיבציה עשוי להשתתף בקינטיקה של הראקציה (ר' לעיל). למשל: בפירוק המימן היוזי למרכיביו ניתן להבחין בפירוק ע"י חום שהתהליך מתקדם בהתאם לראקציה מסדר שני, ומכאן שמהותן ההתנגשות בין שתי מולקולות:

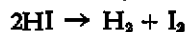

ואילו מהלך הפירוק ע"י אור מתאים לראקציה מסדר ראשון, המעידה על ניתוק קשרים בתוך המולקולה כשהיא-לעצמה:

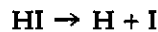

המצב שאליו מובאת מולקולה ע"י אקטיבציה מהווה רמה אנרגטית גבוהה-ביותר בין זו של המצב ההתחלתי (מצבו של החומר לפני התחלת הראקציה) ובין זו של המצב הסופי (מצבו של תוצר הראקציה); מכאן כינויו כמצב-מעבר (ר' להלן). בדרך-כלל, הבאת מספר קטן של מולקולות במערכת-ראקציה למצב של אקטיבציה מספיקה להפעלת הראקציה במערכת פולה, משום שהחום המשתחרר מן הראקציה של המולקולות ההן משמש לאקטיבציה של מולקולות נוספות, וחוזר חלילה. — על-סמך תאוריה זו של מכאניום הפעלת ראקציה כימית פיתח ארניוס נוסחה לחישוב מהירות-הראקציה ( $v$ ) מתוך ידיעת אנרגיית-האקטיבציה ( $E_a$ ):

מתרחש דרך שלב-ביניים — התהוות חומר (M) שחורז ומתגלגל גילגול כימי נוסף — מתחלק התהליך לראקציות עוקבות, שקבועי-מהירותיהן הן  $k_1$  ו- $k_2$ :

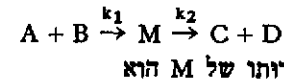

והביטוי להצטברותו של M הוא

$$\frac{d[M]}{dt} = k_1[A] - k_2[M]$$

נמצא, שבמקרים שבהם  $k_2 \geq k_1$  אין חומר-הביניים מצוי במערכת-הראקציה בשום רגע בריכוז ניכר, אע"פ שבמהלך הראקציה כל חומר-המוצא עובר דרך M לתוצר.

ההנחה שההתנגשויות בין המולקולות (או היונים, או הראדיקאלים) היא הגורמת לראקציה, הובילה לחלוקה קינטית של הראקציות הכימיות לפי מספר המולקולות המעורבות בהתנגשות העשויה להביא לראקציה הנידונה. אם התהליך מתרחש במולקולה כשהיא-לעצמה, המתגלגלת בחומר אחר, הרי זוהי ראקציה מסדר ראשון, שמהירותה פרופורציונלית לריכוזו של חומר-המוצא (ר' לעיל, חוק פעילות-הקסה):

$$v = -\frac{dc}{dt} = kc$$

אם הראקציה מותנית בהתנגשות בין שתי מולקולות היא ראקציה מסדר שני, שמהירותה פרופורציונלית למכפלת הריכוזים של שני החומרים המגיבים (ששניהם פוחתים לפי חוקיות סטוכיומטרית אחת); לפיכך

$$v = -\frac{dc_1}{dt} \left( = -\frac{dc_2}{dt} \right) = kc_1c_2$$

במקרה שהראקציה היא תוצאה מיחסי-גומלין בין שתי מולקולות של אותו חומר, הביטוי הוא

$$v = kc^2$$

כיצא-בו, ניתן לנסח גם ביטויים לראקציות מסדרים גבוהים יותר, סדר הראקציה הוא סכום החזקות שבהן מופיעים הריכוזים במשוואה הקינטית. אולם ראקציות מסדרים הגבוהים מ-2 הן נדירות, בגלל מיעוט ההסתברות של התנגשות 3 או 4 (או יותר) מולקולות יחד ברגע אחד. במקרים שבהם מופיעות במשוואה של ראקציה כימית יותר מ-2 מולקולות כמגיבות זו על זו, נמצאת משוואה זו עפ"י מספמת שרשרת של ראקציות מסדר ראשון או שני.

ההתנגשות היא תנאי הכרחי לקיומה של ראקציה בין-מולקולארית, משום שרק היא מאפשרת חדירת אלקטרונים ואטומים של מולקולה אחת לתוך שדה-הפעולה של השדות הקשמליים של המולקולה האחרת — אולם היא אינה תנאי מספיק. חישוב על-סמך התורה הקינטית מראה, למשל, שמספר ההתנגשויות ביחידת-זמן בין מולקולות גאז או תערובת-גאזים, בנפח מסויים ובתנאי לחץ וטמפרטורה מסויימים, עולה בהרבה סדרי-גודל על מספר מולקולות התוצר המתהוות באותה יחידת-זמן בכל ראקציה כימית. ראקציה בין מולקולות מתנגשות אינה יוצאת-לפועל אלא אם הן בעלות תכולה אנרגטית מסויימת מינימאלית, המאפשרת את ההתנגשות על פוחות-הקשר התוך-מולקולאריים, את ניתוקם של קשרים בין האטומים במולקולות, וע"כ — את התהוותם של קשרים חדשים בין האטומים (או הראדיקאלים, או היונים) המשתחררים. אולם בכל טמפרטורה מסויימת אין כל המולקולות מצויות בר-

התפשית ( $\Delta G$ ) שלו, הוא הגודל המוגדר בתרמו-דינאמיקה לגבי ראקציה כימית בנוסחה

$$\Delta G = \Delta H - T \cdot \Delta S$$

(T) — הטמפרטורה המוחלטת,  $\Delta S$  — האנטרופיה). נמצא, שחומר „ראקטיווי“, כגון המים, אינו בהכרח „לא-יצוי“; וכן יש חמרים רבים (כגון הפאראפינים בכי האורגנית) שמצטיינים ב„מיעוט-האפיניות“ שלהם, ואעפ״כ אין הם יציבים ביותר.

מן הדיאגרמות שלהלן ומהסברתן מתחייב, שלהלכה כל ראקציה כימית היא הפיכה: אם תיתכן העברת M ל N ע״י העלאת M לרמת מצב-המעבר, תיתכן גם העברת N ל M ע״י העלאת N לאותה רמה, ואין בין שני

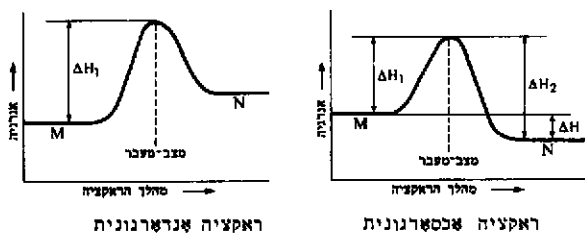

המעברים אלא שאם אחד מהם אנטארפוני, היפוכו הוא אנטארפוני; לשון אחר: אם ראקציה מסוימת מתבצעת תוך שיחזור אנרגיה, ניתן לבצע גם את התהליך ההפוך ע״י השקעת אנרגיה. אולם ייתכן, ששתי הראקציות הן בעלות קבועי-מהירות שונים, ובמקרה כזה, בתנאים המאפשרים את

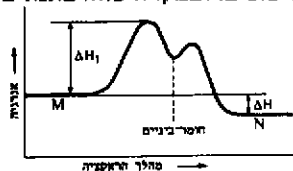

ראקציה תוך יצירת חופרי ביניים יציבים

שתי הראקציות, תהיה בסופו-של-דבר עדיפות כמותית לאותו כיוון של הראקציה שמהירותו גדולה-יותר. אותה מסקנה בדבר הפיכותה של ראקציה כימית מתחייבת מחוק-המסות (ר' לעיל), למשל לגבי הראקציה

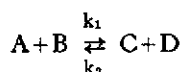

שבה ריכוזי החמרים הם, בהתאמה,  $C_A, C_B, C_C, C_D$ . במצב ההתחלתי של התהליך, המסומל בחץ העליון —  $C_A$  ול  $C_B$  ערכים מסויימים, ואילו ערכי  $C_C$  ו  $C_D$  הם אפס. במהלך הראקציה  $C_A$  ו  $C_B$  פוחתים והולכים, ו  $C_C$  ו  $C_D$  נוצרים ומתרבים. מכאן, שמהירות הראקציה „העליונה“ פוחתת-והולכת, וזו של הראקציה „התחתונה“, ההפוכה לה, גוברת-והולכת, עד שבהכרח ישתוו זו לזו וייווצר מצב של שיווי-משקל כימי. אותו דבר יקרה בהכרח, אם המצב ההתחלתי מיוצג ע״י C ו D, A ו B הם תוצרי הראקציה. אם  $c_1, c_2$  הם מהירויות שתי הראקציות,  $k_1, k_2$  — קבועי-מהירויות, נמצא:

$$c_1 = k_1 \cdot [A] \cdot [B]$$

$$c_2 = k_2 \cdot [C] \cdot [D]$$

ושיווי-המשקל:

$$c_1 = c_2 = k_1 \cdot [A] \cdot [B] = k_2 \cdot [C] \cdot [D]$$

$$\frac{k_1}{k_2} = \frac{[C] \cdot [D]}{[A] \cdot [B]} = k$$

מכאן:  $k$  מוגדר כקבוע שיווי-המשקל.

$$v = Z_0 \cdot e^{-\frac{E_A}{RT}}$$

( $Z_0$  = המספר הפללי של ההתנגשויות, R — קבוע-הגזים). הסבר נוסף למכאניזם הראקציה ניתן ע״י ההנחה, שב-התנגשות בין מולקולות במצב של אקטיוואציה נוצר תחילה „קומפלקס פעיל“, שהוא המתפרק במהירות לתוצרים; למשל:



סמל-הכוכב בקומפלקס הפעיל (או „קומפלקס-המעבר“) בא לסמן את תכולתו האנרגטית הגבוהה, שהיא הגורמת לו להתפרק מעצמו; בדרך-כלל מהירות התפרקותו גדולה בהרבה ממהירות היווצרותו, באופן שאין הוא מצטבר במערכת-הראקציה בשום שלב של מהלך הראקציה.

הגישה הקינטית הזאת מתאימה בכללותה לסוג הראקציות ההומוגניות — המתבצעות בפאזה אחת, כגון ראקציות בין גזים או בין חמרים המומסים בממס אחד; אלה הם התהליכים הכימיים השכיחים ביותר. סוג אחר של תהליכים כימיים היא הראקציה ההטרוגנית — המתבצעת במערכת מרובת-פאוזות. כאן אין הראקציה מתרחשת אלא על הגבול שבין הפאוזות. במידה שמולקולות שבפאזה אחת באות במגע במולקולות שבפאזה האחרת כתוצאה מפעפוע (ע״ע); זהו בדרך-כלל השלב האיטי ביותר בתהליך, ולכן הוא הקובע את מהירות הראקציה. גורם מכריע לגבי המהירות הוא גודל שטח-המגע בין הפאוזות, שחישובו לגבי חומר מוצק הוא, לעתים, קשה.

שיקול חשוב מאד לגבי הבנת המכאניזם של כל תהליך כימי, הן מבחינה אנרגטית והן מבחינה קינטית, קשור בהבחנה בין הראקטיוויות (= הכושר להיכנס לראקציה כימית מסוימת) ובין היציבות. עצם התמדת קיומו של חומר מסויים (או של מערכת-חמרים מסוימת) בתנאים מסויימים מעידה על „יציבות“ החומר או המערכת, וזא שהם שריים במצב של מינימום-של-אנרגיה יחסי, באופן שכל ניסיון להעבירם למצב אחר (במובן הכימי) מחייב השקעת אנרגיה. בכל ראקציה כימית  $M \rightarrow N$  חל כלל זה בהכרח הן על המערכת ההתחלתית M והן על התוצר N, בין אם M ו N מייצגים כל אחד חומר מסויים או תערובת מסוימת:

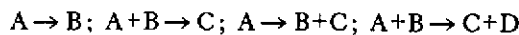

בדרך-כלל נמצאים M ו N ברמות אנרגטיות שונות, אולם ברור שבין M ל N מפריד בהכרח מצב-מעבר של רמת-אנרגיה גבוהה-יותר, שאליה יש להעלות את M כדי שיוכל לעבור ל N. וזאת בין אם רמתו של M גבוהה מזו של N ובין אם היא נמוכה ממנה. נמצא, ששלב ראשון בכל ראקציה, בין אפסארגונית (אכסותרמית) בין אנטארפוגנית (אנדותרמית), היא קליטת אנרגיה (בשיעור  $\Delta H_1$ ), שאחרת בא שיחזור אנרגיה (בשיעור  $\Delta H_2$ ) — ואין בין ראקציה אפסארגונית ובין ראקציה אנטארפוגנית אלא שבמקרה הראשון  $\Delta H_2 > \Delta H_1$ , ואילו בשני —  $\Delta H_2 < \Delta H_1$ ; לשון אחר: ההפרש  $\Delta H = \Delta H_2 - \Delta H_1$ , המייצג את מאוזן החום של הראקציה, הוא חיובי במקרה הראשון ושילי במקרה השני. הראקטיוויות של חומר כלפי חומר מסויים אחר נמדדת בגודל  $\Delta H_1$  (אנרגיית-האקטיוואציה), שהוא הקובע את מהירות הראקציה. לעומת-זה מבוטאת יציבותו של חומר (בהשוואה לזו של חומר אחר) באנרגיה



ליזאטורים ספציפיים של תהליכים ביוכימיים הם האנזימים (ע"ע, וע"ע ביוכימיה).

חקר התהליכים הכימיים במערכות הטרונגניות משולב במחקר הפיסיקאלי של תנאי קיום מערכת רב-פאזית. חשיבות רבה נודעת לחוק הפזיות (ע"ע), הן בתנאים שבהם מערכת הטרונגנית נמצאת במצב של שיווי-משקל. למחקרים אלה משמעות שימושית רבה בפתרון בעיות של התעשייה הכימית, הקשורות בהפרדת תערובות של מינרלים ובעיבוד של בצרים. בקיום שטחי-גבול בין הפאזות השונות במערכת הטרונגנית קשורות תופעות הספיחה (ע"ע אדוורפ-צ'יה), שנחקרה גם היא הרבה בקשר לבעיות של הכימיה התעשייתית, שכן ראקציות כימיות רבות מחשות על-פי קאטאליזאטורים מוצקים. פירוש לחוקי-הספיחה על רקע התרמודינאמיקה הכימית ניתן בידי ה. פרינדיליך (ע"ע) ב 1907 ולנגמיר ב 1916, והוא הורחב העמק ב 1938 בידיהם של ס. ברונאוור (S. Brunauer), פ. ה. אמט (P. H. Emmett) ואחרים. יישום רב-ערכי של תופעות הספיחה במחקר הכימי היא שיטת הכרומוסוגרפיה (ע"ע) להפרדת תערובות חמרים זיהוי קרפיביהן.

ענף של הכה"פ, שבו הבחינה הפיסיקאלית בולטת יותר מן הבחינה הכימית, אלא שמשמעותו גדולה מאד להבנת תהליכים כימיים, הוא תורת התמיסות (ע"ע) והאוס-מונה (ע"ע), שגם היא יסודה בתורה הקינטית.

שני ענפים גדולים של הכה"פ התפתחו עד שהיו כמעט למקצועות-לעצמם במדע העיוני המעשי. האלקטרו-כימיה (ע"ע) — חקר שילוב גילגוליה-חומר הכימיים בתהליכים תשמליים — היה לאחד הנושאים המרכזיים של הכימיה של אחד מענפי-התעשייה הגדולים במציאות הטכנולוגית המודרנית. יסודה העיוני היום הוא תורת מבנה האטום ותורת הקשר הכימי, ובייחוד תורת הדיסוציאציה האלקטרו-ליטית (ע"ע בסיסים, חמצנות, מלחים, יונים, אלמנטים גלויניים, אלקטרו-ליזה). — הפוסט-כימיה (ע"ע) חוקרת — מצד אחד — תופעות אור (של האור הנראה או של אולטרא-סגול) שבעקבות תהליכים כימיים ופיסיקו-כימיים, כגון הלומי-נסצציה (ע"ע), הפלואורסצציה (ע"ע) והפוספורסצציה (ע"ע), ובכללן את תופעות-האור המשולבות בתהליכים מטאבוליים באורגניזמים חיים (ע"ע לומינסצציה ביולוגית; גחיליות). מצד שני נכלל בפיזיקה-כימיה מחקר השפעת האור — כגורם-אקטיבציה — על תהליכים כימיים, שיישומה הטכני החשוב הוא הצלום (ע"ע). תופעה פוטוכימית שהיא מיסודות קיום עולם-החיים היא הפוסט-סינתיזה (ע"ע); ההשגים הגדולים של השנים האחרונות בהבנת המכאניזם שלה הם פרי שילוב מחקר פיסיקאלי-כימי במחקר ביוכימי.

כ' אורגנית תאורטית (הוצ' הסי' הכימאים בא"י, מס' 6, תש"ז; ב. יפה (תרג' מ. רגבי), עולם הכי' א'-ב', 1958/60; ב. קירוג, כ' כללית ואנאורגנית, תשכ"א; ל. פולנינג (תרג' י. קלוגאי), כ' כללית א'-ב' תשכ"ה-ז; א. גלזר, מבוא לכי' אורגנית וכללית, תשכ"ז; ג. מור (תרג' א. בנשלום),

משקולים וניסוחים אלה מתחייב לכאורה, שאין ראקציה כימית יכולה להתבצע עד גמירא, ז"א עד הפיכת חמרי-המוצא בשלמותם לתוצרים הנגזרים מהם להלכה, ושגמר הראקציה הוא בהכרח קצב של שיווי-משקל, שבו קיימים בתערובת חמרי-המוצא והתוצרים, ושיעור יחסיהם הכמותיים ("מקום שיווי-המשקל") נקבע ע"י יחס קבועי-המהירויות של שתי הראקציות המנוגדות. כלל זה מתאמת בתהליכים כימיים רבים, ודוגמה קלאסית משמשת חאסטרופיקאציה של כוהל בחומצה, וכנגדה — ההידרוליזה של האסטר לכוהל וחומצה:  $R-OH + R'-COOH \rightleftharpoons H_2O + R-O-CO-R'$  אולם יש ששיווי-המשקל מופרע בהתמדה, משום שתוצר הראקציה, או אחד מתוצריה, מורחק ברציפות ממערך-הראקציה; במקרה זה התהליך מתקדם-הולך בכיוון אחד עד הסוף, ודוגמות הן המסת מתכת בחומצה, כשהמימן המופק מסתלק מן התמיסה כגז:

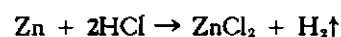

או הראקציה בין חומצה גופריתית ומלח-צארום נמס, כשהצארום הסולפתי מופרש כמשקע מן הפאזה הנוזלית שבה מתרחשת הראקציה:



מקומו של שיווי-המשקל בתהליך כימי הוא גורם חשוב ביותר לגבי הכי' השימושית, מאחר שבו תלויה הניצולת האפשרית בסניתזה של המרים. בתנאים נתונים הוא קבוע לגבי כל ראקציה, אולם הוא ניתן להעתקה לכל אחד משני הכיוונים ע"י שינוי התנאים, ובראש-וראשונה ע"י שינוי הטמפרטורה. אע"פ שהחום מחיש את כל התהליכים הכימיים, מידות-השפעתו על ראקציות שונות אינן שוות, ובעקבות הבדלים בין השפעת שינוי הטמפרטורה על  $k_1$  ובין השפעתו על  $k_2$  משתנה גם  $k$ . כיוון-ההשפעה של שינוי התנאים נקבע ע"פ עקרון לה שטליה (ע"ע, עמ' 234/5): אם על מערכת הנמצאת בשיווי-משקל משפיע גורם מן החוץ, משתנה מצב המערכת בכיוון המקטין את ההשפעה הזאת במידה מאכפסי-מאלית. מזה מתחייב, למשל, שבמערכת של תהליך כימי הפיך פועל החימום לטובת כיוון הראקציה האנדרותרמית. כיוצא-בדבר פועלת הגדלת הלחץ במערכת-ראקציה גאזית לטובת כיוון-הראקציה שבו פוחת מספר המולקולות, ז"א — קטן הנפח. דוגמה מפורסמת וחשובה לכך מציג תהליך הסינתזה של האמוניה (ר' לעיל, עמ' 763): מן המשוואה מתחייב שהגדלת הלחץ מגדילה את הניצולת באמוניה, ואילו העלאת הטמפרטורה פועלת בכיוון ההפוך. אולם בטמפרטורה נמוכה מהירות-הראקציה קטנה עד כדי כך, שהתהליך מאבד כל משמעות שימושית. לפיכך יש למצוא בדרך אופיי-רית טמפרטורת-ביניים אופטימאלית, שבה — מצד אחד — התהליך מחיש די הצורך, ומצד שני אין שיווי-המשקל מועתק במידה קיצונית שמאלה. למעשה לא נפתרה בעיית הסינתזה השימושית של האמוניה אלא הודות לשימוש בקטליזה (ע"ע), שהיא אחד הגורמים המכריעים לגבי מהלכיהן של ראקציות כימיות, הן במציאות המעבדתית והטכנולוגית, הן — וזאת במיוחד — במציאות הביולוגית. פעולת הקאטאליזאטורים מוסברת ע"פ הדיאגראמה שלהלן כשל חמרים המאפשרים בראקציה כימית קצב-מעבר, שלהשגתם דרושה אנרגיית-אקטיבציה גבוהה בהרבה מזו הדרושה למצב-המעבר בראקציה זו בהיעדר הקאטאליזאטור. קאטא-

סלקטיביות. זקוק (ע"ע, עמ' 939) מקטע, גיבוש מקטע, אלקטרופורזה, וכד', לאחר-מכן ניתן לזהות כל אחד מן החמרים לעצמו בדרך האה"כ. למשל: אבקה שהיא תערובת של סוּנר בחול מתפרדת לשני מרכיביה ע"י שטיפה במקום, שבהם נמס הסוּנר בלבד. במקרים אחרים מן ההכרח לבצע את האה"כ בתערובת של חמרים הנמצאים בפאזה אחת, שבה ניתן להבחין בין המרכיבים השונים רק ע"פ הבדלי התנהגותם הכימית.

האה"כ (במשמעה המצומצם) מתלקת ל 2 חלקים: (1) הא' האיכותית — שתעודתה להעלות את היסודות שמהם מורכב חומר נתון; (2) הא' הפמיתית — הקובעת את שיעוריהם של יסודות אלה בהרכבו של אותו חומר. מבחינה הגיונית ומציאותית מתחייב ש(1) קודם ל(2).

השיטות המשמשות באה"כ, ואפילו לגבי חומר אחד, אינן תמיד כימיות במשמע מצומצם. לא תמיד משמשת ראקציה כימית כיסוד השיטה; פעמים די בעדות פיסיקאלית לשם הוכחת מציאותו של יסוד מסויים במולקולה או של חומר מסויים (מולקולה מסויימת) בתערובת או בתמיסה, וכד'. למשל: מציאות חמצן בתערובת גזאים (אוויר) מוכחת ע"י שריפת גופים בעירים (כגון פחם, נר) בגזאים אלה. אפשר לקלוט את התחמוצת שנוצרה בשריפה זו ( $CO_2$ ) בתמיסת אלקלי, למצוא את משקל התחמוצת שנוצרה, וע"פ הרפבה הכימי הידוע לנו אפשר לחשב את פמות החמצן שהיתה בתערובת הגזאים לפני השריפה. בדרך זו מבוצעת אנאליזה איכותית וכמותית של החמצן באמצעות ראקציות כימיות (חימצון וסיתור) הגוררות שינויים בגוף הנבדק. לעומת-זה, אם רצוננו לדעת את שיעורו של צבען ידוע בתמיסה מימית, אנו יכולים להגיע אל המטרה בשתי דרכים. אידיוי נפח או משקל מסויים של התמיסה עד שנשאר רק הצבען היבש; או השוואת עצמת הצבע של התמיסה לעצמת הצבע של תמיסה אחרת, בעלת ריפוז ידוע, של אותו צבען. בשתי דרכים אלה מושגת המטרה האנאליטית הכמותית בלי כל ראקציה כימית, ז"א בלי גרימת שינויים כימיים בחומר הנבדק: במקרה הראשון — בדרך האידיוי; במקרה השני — בשיטת הקולור־מטריה (ע"ע), המיוסדת אף היא על תופעות פיסיקאליות בלבד. כמרכן אפשר להשתמש, למשל, באנאליזה של צבענים בשיטות האדורפציה (ע"ע) והכרומטוגרפיה (ע"ע); באנאליזה האיכותית והכמותית של סוכרים ותרכובות אופטיות-פעילות אחרות — בשיטת הפולאר־מטריה (ע"ע אופטית, פעילות).

אולם עיקרה של האה"כ, הקלאסית, הוא מערכת של ראקציות כימיות להפיכת מרכיבי החומר הנבדק לחמרים הניתנים להפרדה זה מזה, שאחריה באים האבחנה והזיהוי. השינוי הגדול שחל בכה"א המודרנית במהלך ההפיסיקא-ליזציה של הכ' כולה (ר' לעיל, עמ' 738) הוא דחיית שיטות-הבדיקה הכימיות מפני מדידת ערכיהם של גדלים פיסיקאליים של החומר או של מרכיביו, לשון אחר: שיתורו האה"כ מן ההכרח לשנות את החומר הנבדק, להפרידו למרכיביו ולבודד את אלה אחד אחד.

השיטות הכימיות של האה"כ הקלאסית מיוסדות על ראקציות טיפוסיות באמצעות רֶאָגֶנְטִים המופעלים על החומר הנבדק. תוצאות הראקציות, המשמשות סימני-הפך בא' האיכותית, הן תופעות הנתפסות בחושים: התהוות

כ' פיסיקלית, א' תשכ"ו; J. R. Partington, *A Text-book of Inorganic Chemistry*, 1950<sup>6</sup>; *Ullmanns Encyclopädie d. technischen Chemie* (Hrsg. W. Foerst), I-XIX, 1951-1970<sup>8</sup>; B. Pullman - A. Pullman, *Les Théories électro-niques de la chimie organique*, 1952; G. Champetier, *La Chimie générale*, 1955<sup>4</sup>; L. F. Fieser - M. Fieser, *Organic Chemistry*, 1956<sup>3</sup>; id., *Advanced Organic Chemistry*, 1961; J. B. Conant - A. H. Blatt, *The Chemistry of Organic Compounds*, 1959<sup>5</sup>; M. Pyke, *About Chemistry*, 1959; L. P. Lessing, *Understanding Chemistry*, 1959; G. Emschwiller, *Chimie physique*, I-III, 1959-1961<sup>2</sup>; id., *La Chimie physique*, 1965; C. W. Wheland, *Advanced Organic Chemistry*, 1960<sup>8</sup>; I. Eggert - L. Hock - G. M. Schwab, *Lehrbuch d. physikalischen Chemie*, 1960<sup>8</sup>; L. Pauling, *The Nature of the Chemical Bond*, 1960<sup>8</sup>; P. Sykes, *A Guidebook to Mechanism in Organic Chemistry*, 1961; A. F. Holleman, *Lehrbuch d. organischen Chemie*, 1961<sup>8-11</sup>; B. Stevens, *Atomic Structure and Valency*, 1962; P. Karrer, *Lehrbuch d. organischen Chemie*, 1963<sup>14</sup>; *Kirk-Othmer's Encyclopedia of Chemical Technology*, I-XXII, Suppl., 1963-1971<sup>1</sup>; L. Pauling - R. Hayward, *The Architecture of Molecules*, 1964; A. F. Holleman - E. Wiberg, *Lehrbuch d. anorganischen Chemie*, 1964<sup>8-10</sup>; J. D. Roberts - M. C. Caserio, *Basic Principles of Organic Chemistry*, 1964; N. L. and J. Allinger, *Structures of Organic Molecules*, 1965; R. Tiollais, *La Chimie organique*, 1965<sup>5</sup>; H. Remy, *Lehrbuch d. anorganischen Chemie*, I-II, 1965/7<sup>11</sup>; C. R. Noller, *Chemistry of Organic Compounds*, 1965<sup>5</sup>; W. Schlenk, *Organische Chemie*, 1965<sup>20</sup>; M. Wilk, *Organische Chemie*, 1965; O. L. F. Seel, *Atombau u. chemische Bindung*, 1966<sup>4</sup>; R. Breslow, *Organic Reaction Mechanisms*, 1966; H. Biltz - W. Klemm, *Anorganische Chemie*, 1966; H. R. Christen, *Chemie* 1968; id., *Grundlagen d. allgemeinen u. anorgan. Chemie*, 1968; J. B. Lambert, *The Shapes of Organic Molecules* (Sci. Amer., 222, No. 1), 1970.

כ' אנאליטית (כ"א). מושג האנאליזה הכי-מית (א"כ), במשמעו הרחב והעמוק, מתייחס לכל הגישות והשיטות בכ' המכוונות להעמדת חומר מורכב על מרכיביו, במובן העיוני ובמובן המעשי. (1) המובן העיוני מתייחס להבהרת מבנהו של החומר: אם תערובת — להפדת מרכיביה השונים; אם תרכובת אחידה — להבנת מבנה המולקולה. (2) למעשה מתגלמת האה"כ (א) בהפרדת תערובת לחמרים המעורבים בה ובבידוד כל אחד מהם ממנה; — או (ב) בפירוק של תרכובת ליסודות שמהם היא מורכבת, בין אם הללו מופקים בצורת מולקולות חפשיות של אותם יסודות, בין אם הם מופקים בצורת קבוצות-אטומים, ז"א — מולקולות של תרכובות אחרות, בדרך-כלל קטנות ופשוטות ממולקולת חומר-המוצא. האנאליזה במובן (2) קודמת במחקר הכימי בהכרח לאנאליזה במובן (1).

מקובל לייחד למונח א"כ את הפעילות המוגדרת ב(2) [אע"פ (1) נכלל במושג של הגישה האנאליטית בכ' — להבדיל מן הגישה הסינתטית], ובמובן זה יידון כאן. בדרך-כלל יש לפעולה (2) סגמה של בדיקה — לזהות חומר נתון עם אחד החמרים הידועים (במקרה שסימני-ההפך הפיסיקאליים אינם מספיקים לזיהוי) או להגדירו כחומר חדש. לפיכך ניתן לכלול במושג האה"כ גם תהליכים סינתטיים, שבהם אין החומר הנבדק מפורק אלא מגולגל בחומר אחר, שממנו ניתן ללמוד על זהותו של חומר-המוצא. — יש שביצוע של (2) מספיק גם כדי פתרון הבעיה המוצגת ב(1), בייחוד בתרכובות אי-אורגאניות פשוטות-יחסית; בתרכובות אורגאניות (2) הוא בדרך-כלל הדבר המאפשר גישה לבעיה (1) — בעיית הסטרקטורה.

הפרדת תערובת למרכיביה ניתנת לעיתים להשגה בשי-טות פיסיקאליות, ללא הפעלת ראקציה כימית: ע"י המסה

קשה יותר חלוקת האניונים לקבוצות על-סמך תגובה תיהם על ראגנטים קאטיוניים מסויימים. לגבי רבים מן האניונים השכיחים (כגון  $Cl^-$ ,  $SO_4^{2-}$ ,  $NO_3^-$ ,  $PO_4^{3-}$ , ועוד) קיימות ראקציות ספציפיות המעידות עליהם והניתנות לביצוע, כל אחת לעצמה, בדגמים שונים לקוחים מן התמיסה הנבדקת.

השיטות האנליטיות הכמותיות בכימיה אורגנית קצתן מיוסדות על הראקציות שבסדרי ההפרדה וההבחנה האיכותית שיש עמהן השקעה, וקצתן על תהליכי חימצון-חיזור או על סיתור הדדי של חומצות ובסיסים בתמיסות, בין שיש עמהם השקעה ובין אם לאו. הראשונות הן השיטות של הגראוימטריה (מדידת המשקל) והשניות — של הולומטריה (מדידת נפחים). שיטות אלו מיוסדות על עקרון המנות הפשוטות והפפולות בהרכב המרים כימיים ועל עקרון-אוגאדרו לגבי מספר המולקולות (או המולים) בריפוזים שונים בנפחים מסויימים.

השיטות הגראוימטריות עיקרן — ההפרדה הגמורה של היסוד הכימי המבוקש לעצמו, או בצורת תרכובת מוגדרת היטב, ושקילה מדוייקת. מידת-דיוק עומדת על שתי הנחות: על הבידוד הגמור ועל דיוק השקילה. לא תמיד מתקיימות שתי ההנחות בדיוק שווה, ולעולם לא בדיוק גמור בתכלית. עצם העקרון המתודי המונח ביסוד השיטות הגראוימטריות הוא פשוט: תחילתן השקעה מתוך תמיסה, הפרדת המשקע מן הנוזל ע"י סינון או צנטריופוגאציה, ניקוי ע"י שטיפה וייבוש; וסופן שקילה וחישוב על-יסוד הנוסחה הכימית. פלי-המדודה בשיטות הגראוימטריות הם המאזנים; בניית מאזנים אנליטיים (ע"ע מאזנים, עמ' 43, 46) היתה התנאי לפיתוחן של שיטות אלה, וצרכי האהיכ הגראוימטרית מצדם המריצו את שיכלול המאזנים.

השיטות הולומטריות מיוסדות על ראקציות מסויימות בתוך התמיסה ועל מדידת נפחים של תמיסות בנות ריפוזים ידועים זו מול זו. ראקציות אלו הן 3 סוגים: (1) סיתור חומצות ובסיסים אלה ע"י אלה; (2) חימצון-חיזור; (3) השקעה. לסוג הראשון שייכות שיטות האלקא-לימטריה והאצידימטריה; לסוג השני, בין השאר — המאנ-גאנומטריה והידומטריה. מטרת האלקאלימטריה והאצידי-מטריה לקבוע את שיעורם של בסיס או של חומצה בתמיסה על-סמך מדידת ריפוז יוני- $OH^-$  או יוני-מימן שבתמיסה. מטרת שיטות החימצון-החיזור לקבוע את שיעור היונים בדרגת חימצון מסויימת, ובעקיפין — את שיעורו של נושא הדרגה הזאת, כלר: את שיעורם של מתכת או אלקתכת. מטרת שיטות ההשקעה לקבוע במישרין את שיעורו של סוג יונים מסויים בתמיסה. הצד השווה שבשיטות אלה — שמפירים את גמר הראקציה בשינוי צבע. כלי-המדדה והמחדדים בשיטות הולומטריות הם תמיסות נורמאליות וכלי-משורה, החשובים שבהם בקבוקי-מדידה, משורות, פיפטות ובירטות (ר' להלן, עמ' 779).

דוגמת של תמיסות נורמאליות לצרכי ראקציות וולומט-ריות מסוגים שונים: באלקאלימטריה ובאצידימטריה תמיסה חד-נורמאלית מכילה בליטר אחד אקויוואלנט אחד של יוני- $OH^-$  או יוני-מימן, למשל  $[NaOH] (= 40.08 \text{ ג' } NaOH)$ , או  $[HCl] (= 34.46 \text{ ג' } HCl)$ , או  $\frac{[H_2SO_4]}{2} (= 49.086 \text{ ג' } H_2SO_4)$ , וכר. בשיטות החיזור-החימצון החד-נורמאליות

משקע, לבן או מגוון, מן התמיסה; התהוות או שינוי של צבע; התהוות גז. תוצאות אלה מוליכות לשיטות הפמו-תיות שבגראוימטריה (מדידת המשקל) ושבולומטריה (מדידת הנפח). מבחינת הביצוע הטכני נהגים לחלק את הראקציות האנליטיות לראקציות-בלח (בתמיסה) ולראק-ציות-ביבש (כגון ליבון, שריפה).

א' אי-אורגאנית איכותית. אע"פ שהרוב המכריע של הגופים האי-אורגאניים הם מוצקים בטמפרא-טורה רגילה, רוב הפעולות האנליטיות הן ראקציות-בלח, ז"א נעשות בתמיסות; עצם העברת החומר המוצק המלוכד למצב הפיזור שבתמיסה היא מיבצע אנליטי המשמש פתיחה לשורת פעולות נוספות, שהן עיקרי השיטות האנא-ליטיות. המרים אי-אורגאניים שאינם נמסים בשום ממט יש להפתיחם תחילה, כלר: להכשירם להמסה באמצעות שיטות מיוחדות. אולם מבחנים ראשונים, בצורת ראקציות-ביבש, נעשים לפני נסיון ההמסה, והם עשויים לפעמים להוכיח מראש את נזכותם או היעדרם של יסודות מסויימים. מבחי-נים כאלה הם, למשל: היתוך; נידוף; ציבוע להבת גז-מאור; הפקת צבעים בחימצון או חיזור ב"פנינת-בורפס" בלהבת-גז מתמצנת או מתזרת, או בחיזור יבש בחימום עם פחם או עם נתרן; ועוד.

בין המלחים הנדיפים בטמפרטורות של להבת-הגז יש שהם — ואף תמיסותיהם המימיות — צובעים את הלהבה צבעים אפייניים, שבהם ניתן לאבחן את המתכות; במקרים של עירוני צבעים או חיפוי על הצבע ע"י תהליכים אחרים בלהבה מאפשרת התצפית הספקטרוסקופית, אפילו בתנאי המעבדה הכימית הרגילה, זיהוי נדאי של מתכות אלו ע"פ קוויהן הספקטראליים. כאלה הם מלחי המתכות האלקאליות וכלוריד קצת המתכות האלקאליות-עפרתיות ומתכות כבדות אחרות (כגון הנחושת).

הא' השיטתית של החומר, שהובא להמסה במים או בחומצה — ומרפזיו מצויים מעתה בתמיסה כתערובת של קאטיונים ואניונים — משתמשת בסגולה המיוחדת של כל יון ליצור עם ראגנטים מסויימים — בתנאים מסויימים — תרכובות לא-מסיסות, המושקעות מן התמיסה. ההפרדה הראשונה מבוצעת ע"י השקעה בקבוצות, שאותן יש לפרק — שוב ע"י ראגנטים מיוחדים — לתת-קבוצות, וכן הלאה עד לתרכובות אפייניות לכל יון לעצמו.

ראגנטים קבוצתיים לא' של הקאטיונים, הם:

(א) חומצה מלחית — המשקיעה יוני מתכות שהכלורי-דים שלהן אינם מסיסים במים ובחומצות ( $Hg^+$ ,  $Ag$ ) ועיקר ( $Pb$ );

(ב)  $H_2S$  בתמיסה חומצית — משקיעה סולפידים לא-מסיסים בחומצה של מתכות בעלות כלורידים מסיסים ( $Hg^{2+}$ ,  $Pb$ ,  $Cd$ ,  $Sn$ ,  $As$ ,  $Sb$ ,  $Bi$ , ועוד);

(ג)  $H_2S$  בתמיסה אלקאלית — משקיעה סולפידים (או הידרופסידים) של מתכות בעלות כלורידים וסולפידים המסיסים בחומצה ( $Fe$ ,  $Cr$ ,  $Mn$ ,  $Al$ ,  $Zn$ , ועוד);

(ד)  $(NH_4)_2CO_3$  — משקיע קארבונאטים של המתכות האלקאליות-עפרתיות, בעלות כלורידים, סולפידים והידרו-פסידים מסיסים.

הראגנטים הללו מופעלים בזה אחר זה, כל אחד לאחר שממערבת-הראקציה סולק (ע"י סינון או צנטריופוגאציה) המשקע שנוצר ע"י קודמו.

יצירת תרכובות קומפלקסיות או כלאטים (ר' לעיל, עמ' 752 [לפי שווארצנבאך]) עם ראנגטים אורגאניים שונים. שיטה זו שוכללה בידי פ. פיגל (ע"ע) באופן שהיא ניתנת ליישום בטיפה של תמיסה מהולה, המצטבעת צבעים עזים בראקציה על-גבי לוחית-חרסונה או ככתם על נייר-סינון. שיטה מודרנית של אי"כ היא גם הכרומאטוגרפיה, במידה שניתן להחילה על יונים אי-אורגאניים. בשיטות מיקרו-אנאליטיות אלו ניתן להפיר, למשל, נחושת במיהול של 10<sup>-8</sup> — האנאליזה הספקטראלית בסיוע פוטומטר-הלהבה או בעירור ע"י ניצוץ חשמלי או הקשת הקשמלית מספקת אינפורמציה על כל סוגי האטומים שבחומר הנבדק. שיטה פיסיקאלית אחרת, שהיא עוד רגישה ומדוייקת ממנה, היא מדידת הפלואורסצנציה הרנטגנית של החומר הנבדק לאחר עירור ע"י קרינה רבת-אנרגיה. ליתיום, למשל, ניתן לגלות בספקטרוסקופ בכמות של 10<sup>-9</sup> ג.

אנאליזה של גאזים. באה"כ של גאזים שיטות-ההפרדה בין מרכיבי תערובת גאזית משמשות בדרך-כלל גם דרכי-הפיר איכותיים וכמותיים. שיטות אלו מודדות את הכמויות בנפחים, ואת יחסי המרכיבים באחוזי-נפח. מאחר שנפחי הגאזים תלויים בלחץ ובטמפרטורה, יש לתקן את הממצאים הניסויים ע"י חישוב המתאם אותם למצב סטנדרטי של לחץ של אטמוספירה אחת וטמפרטורה של 0°. השיטות האנאליטיות של בדיקת גאזים נחלקות ל 3 סוגים: (א) שיטות אבזורפציה, (ב) שיטות שריפה, (ג) שיטות חלומטריות של גאזים.

(א) בשיטת האבזורפציה (ע"ע) מביאים תערובת של גאזים לידי מגע בחומר צעל פוסר-ספינה סלקטיבית, שקולט מרכיב מסויים של התערובת ומשאיר את האחרים. למשל: תערובת של חמצן, מימן ופחמן דו-חמצני, המובאת לידי מגע עם תמיסת אלקאלי (KOH) — כל הפחמן הדו-חמצני שבה נקלט באלקאלי (ונעשה KHCO<sub>3</sub>), ושיעור התמצעות נפח התערובת נותן את שיעור ה-CO<sub>2</sub>; תערובת החמצן והמימן שנשתיירה מובאת לידי מגע עם תמיסה אלקאלית של פיראגאלול, הקולטת את החמצן, ונשאר רק המימן. — (ב) בשיטת השריפה, למשל, בבדיקת אותה תערובת, מערבבים חלק ממנה באוויר ומכניסים את התערובת לתא-נפץ של פלי-מרדה מתאים; מעבירים ניצוץ חשמלי בין שתי אלקטרודות שבתא, והמימן נשרף אגב נפץ, לפי המשוואה:

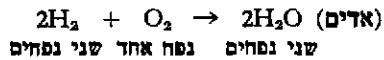

לאחר ההתקררות נפח המים הנזולים הוא אפסי לעומת נפח הגאז; לפיכך ניתן לחשב מהפרש הנפחים של המצב שלפני הנפץ וזה שלאחריו את אחוז המימן בתערובת. כיוצא-בדבר ניתן לחשב את אחוז החמצן לאחר עירור התערובת בעודף של מימן ושריפתה. — (ג) שיטות וולומטריות נהוגות במקום שבראקציה יוצא גאז, שנפחו ניתן למדידה, וממנו אפשר גם להסיק את שיעור התרכובת האחראית לפליטת הגאז, לפי יחסים סטויכיומטריים. על עיקרון זה מתקיימת, למשל, השיטה הקלינית-מעבדתית לקביעת אחוז השתנה (ע"ע) בשתן ע"י הפעלת היפוזרמיט ושיחרור התנקן שבמולקולה:

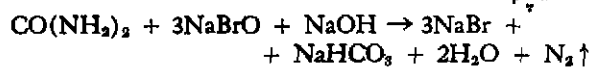

מוגדרת ככמות המחמצנת גרם-אטום מימן ([H]) או מחזרת חצי גרם-אטום ( $\frac{[O]}{2}$ ) חמצן. במאנגנומטריה, למשל, מול פראמאגנאט (בסביבה חומצית) בכוחו לחמצן 5 גרם-אטומים מימן, לפיכך הנורמאליות כאן נקבעת ל  $\frac{[KMnO_4]}{5}$  (= 31.61 ג' KMnO<sub>4</sub>). לעומת-זה תמיסה חד-נורמאלית של מלח ברזל תלת-ערכי בתור מחמצן מכילה מול אחד [FeCl<sub>3</sub>] (= 103.36 ג'), משום שכאן בחימצון הברזל מתחזר יורד דרגת-ערפות אחת בלבד. לתמיסות הנורמאליות המשמשות כמודדים קוראים טיטר (מצרפ' titre = תואר, מידה), ולדרכי הביצוע החלומטריות — טיטראציה. באלקאלימטריה ואצידימטריה נקודת-הגמר של סיתור תמיסת אלקאלי או חומצה הנבדקת ע"י הוספת התמיסה הנורמאלית שפוגדה נקבעת בעזרת אינדיקטור (ע"ע). במאנגנומטריה וביוזומטריה נקודת-הגמר של החימצון (או החיזור) נקבעת ע"י הפיכת הצבע בראנגט עצמו: MnO<sub>4</sub><sup>-</sup> (אדום) ← Mn<sup>2+</sup> (כמעט חסר-צבע); I<sup>-</sup> (פחול בנוכחות עמילן) ⇌ I<sup>-</sup> (חסר-צבע).

דוגמה של טיטראציה-שעם-השקעה היא — קביעת שיעור הכסף בתמיסה באמצעות טיטר של אשלגן רודאניד, לפי הראקציה

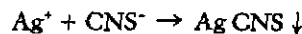

כאינדיקטור משמשת תמיסת FeCl<sub>3</sub>: בהוספת תמיסת הרודאניד לתמיסת מלח-הכסף נאחזים יוני-CNS ביוני-Ag<sup>+</sup> ומושקעים; עם גמר תהליך זה גורם רודאניד נוסף להופעת צבע אדום עז של ברזל רודאניד. שיטות פיסיקאליות לעקיבה אחרי מהלך הטיטראציה ולקביעה מדוייקת של נקודת-הגמר הן: הקונדוקטומטריה — באלקאלימטריה ובאצידימטריה נמדדת המוליכות הקשמלית של התמיסה, ההולכת ומשתנית במשך הטיטראציה בהתאם לשינויי הריכוזים של יוני המימן וההידרוקסיל, ומגיעה למינימום בנקודת הניטרול; הפוטנציומטריה — על נקודת-הגמר בראקציה המופעלת ע"י ראנגט מסויים בתמיסת אלקטרוליס מעיד הפוח האלקטרומטורי של שרשרת-ריכוז, המורכבת מאלקטרודה בעלת פוטנציאל קבוע, מחוברת לאלקטרודת-הניסוי הטובלת בתמיסה הנבדקת. אלקטרודת-ניסוי מתאימה לראקציות-ניטרול היא אלקטרודת-המימן הנורמאלית או אלקטרודת-הזוככית, לראקציות חימצון-חיזור — חוט פלטינה. נקודת-הגמר של הטיטראציה מסתמנת במפל פתאומי בעקום-הפוטנציאל של אלקטרודת-הניסוי.

על האנאליזה האלקטרוליתית האיכותית והכמותית בשיטת הפולרוגרפיה — ע"ע.

שיטות האה"כ הקלאסית, שעליה התבססה הכי-האי-אורגאנית כל המאה ה-19, ובמידה רבה גם במקצת הראשונה של המאה ה-20, הולכות-ונדחות מפני שיטות מודרניות, שיתרונן כפול: הן משחררות את האה"כ מן התהליך המייגע והממושך של ההפרדה השיטתית של התערובת למרכיביה כתנאי לזיהוים הודאי של אלה, ומידת רגישותן — ז"א כשרן לגילוי כמויות זעירות של היסודות — גדולה ביותר. מערכת של ראקציות ספציפיות לכל קאטיון או אניון מאפשרת את הכרתו של כל אחד מהם, אף כשהוא מעורב בפי-10<sup>-4</sup>—10<sup>-10</sup> ממונתו ביונים אחרים (אנאליזה איכותית מהירה לפי שארלו [Charlot]); עיקרון של ראקציות אלה —



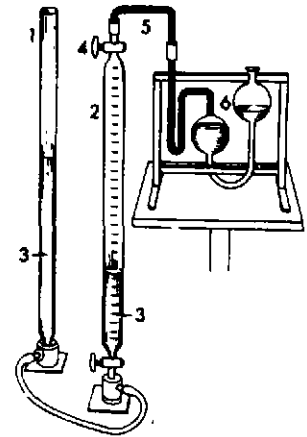

סימון לאנאליזה של נאזים  
 1. צינור להסדרת הרמה; 2. פיפטתנאז;  
 3. נוזל חוסם; 4. כרו; 5. צינור ניסוי;  
 6. פיפטתנאז עם נוזל סופג

המדדיות הנפחיות ה-  
 אנאליטיות בגאזים  
 מבוצעות בביקורות  
 ובפיפטות מיוחדות ל-  
 גאזים, כגון באזוט-  
 מטר. — במקום לקבוע  
 את נפח הגאז אפי-  
 שר למדוד את יצי-  
 רת הלחץ (הפרופור-  
 ציוני לנפח); על עיק-  
 רון זה מתבססת השי-  
 טה המאנומטרית של  
 נרבורג (ע"ע [7])  
 למדידת הגליקוליות  
 הנשימה ברקמות וב-  
 תאים (ע"ע מגומטר).  
 א"כ אורגאנית.

תרכובות אורגניות בנויות בדרך-כלל ממספר מצומצם של יסודות: פחמן ומימן (רי לעיל, עמ' 756) בונים לבדם את קבוצת הפחמימנים, ושני אלה יחד עם החמצן — חלק גדול של עולם התרכובות האורגניות; בחלק אחר ממנו מיתוספים על אלה החנקן, נדיר יותר — גפרית ורחן; האלוגנים מצויים בעיקר בתרכובות אורגניות סינתטיות, פרט לחמרי-טבע מעטים, הוא-הדין במתכות (ע"ע אורגנו-מתכות). אולם על תרכובות אורגניות לא ניתן בדרך-כלל להפעיל במישורין את השיטות של האה"כ האי-אורגנית לשם זיהוי היסודות, משום שיבן הלא-יונגני של רובן של הראשונות; ראקציות-ההפך של הכי-אי-אורגנית, שפוחן יפה לגבי יונים (פשוטים או קומפלקסיים), אינן תופסות לגבי האטומים הקשורים קשרים קוואלנטיים במולקולות האורגניות. האה"כ האורגנית מחייבת תחילה הריסה גמורה של המבנה המולקולארי לשם שיחזור אטומי יסודות מרפוביו בצורת היסודות עצמם או בצורת תרכובות בעלות אופי מינראלי.

הרבה תרכובות ניפרות כאורגניות בדליקותן ובהתפח-  
 מותן בהמשך הבעירה; ניתן לזהות את הפחמן הדר-חמצני המופק בבעירה ע"י הספגתו בתמיסת מי-סיד, שממנה הוא משקיע סידן קארבונאטי. המימן האורגני משתחרר בבעירה בצורת אדי-מים, הניכרים בהתהוות טיפות-מים לאחר הקי-  
 רור. המתכות הזרחן, ועפ"ר גם הגפרית, שבתרכובות אורגניות משתיירים לאחר הבעירה כאפר מינראלי; אולם החנקן, ההאלוגנים, ואולי גם הגפרית, עשויים להתפור באטמוספירה כיסודות או כתרכובות גאזיים. לפיכך נבדקת מציאותם של יסודות אלה בבדיקה לפי לאסני (Lassaigne); שריפת דגם של החומר הנבדק בנוכחות קורט של נתרן או אשלגן מתכתי. בתנאים אלה החנקן משתמר כמלח ציאנידי, הגפרית — כמלח סולפיד, ההאלוגנים — כהאלוגנידים, ויוני מלחים אלה מזהים בשיטות האנאליזה האי-אורגנית. האנאליזה האורגנית הפמותית (א"כ אלמנטארית) מכוננת לקבוע את שיעוריהם (ב%) של היסודות השונים במבנה של חומר אורגני, היא מבוצעת לפי אותם עקרונות. כמות שקולה של החומר הנבדק נהרסת כליל בראקציה כימית נמרצת, כגון שריפה, והיסוד העומד לקביעה (כגון C) הופך בשלימותו לחומר ידוע (כגון CO<sub>2</sub>);

כמותו של זה, לאחר היקלטו בחומר-ספיגה מתאים, נקבעת ע"פ תוספת-המשקל של הקולט, ומכאן ניתן לקשב את אחוז היסוד הנידון בחומר-המוצא. שיטות כאלו הן: קביעת פחמן ומימן לפי ליביג — חימצון בסיוע נחושת חמצנית להסת ויצירת CO<sub>2</sub> ומים; קביעת חנקן לפי דימה — שריפה ע"י CuO והיזור תהמוצות-החנקן ע"י נחושת קתכי- תית להסת לחנקן גאזי, שנקבע במדידה חלומטרית; קביעת חנקן לפי קילדאל (Kjeldahl) — חימצון קאטאליטי של החומר ע"י חומצה גפריתית מרוכזת ויוני-נחושת, תוך הפיכת החנקן לאמוניה, שהיא נקבעת בטיטראציה עם חומצה. שיטות אלו, בצורתן המקורית, כוחן יפה לגבי דגמי- חומר מסדר-הגודל של 0.1 ג' (= 100 מ"ג). הן שוכללו ועודנו בעשרות-השנים האחרונות, בייחוד בידי פ. פרגל (F. Pregl), הפכו לשיטות של מיקרו-אנאליזה, הניתנות לביצוע בדיוק רב בכמויות שמסדר-גודל של 1 מ"ג.

פ. פ. טרדוול (תרג' ב. קירוזן — א. גלזר), ספר לימוד לכימיה אנליטית, תש"ו, א. י. בךבסת, כי אנליטית איכותית, השכ"ג הנ"ל, כי אנליטית כמותית, תשכ"ג, G. Hagg, Die theoretischen Grundlagen d. analyt. Chemie, 1950, F. Feigl, Spot Tests, I—III, 1954, W. G. Berl (ed.), Physical Methods in Chemical Analysis, I—IV, 1956—1960, F. Pregl—H. Roth, Quantitative organische Mikroanalyse, 1958, G. W. Ewing, Instrumental Methods in Chemical Analysis, 1960, H. Mathieu, L'Analyse chimique, 1960, J. H. Beynon, Mass Spectrometry and its Applications in Organic Chemistry, 1960, C. R. N. Strouts et al (eds.), Chemical Analysis, 1962, H. Biltz—W. Biltz, Ausfuhrung qualitativer Analysen anorganischer Stoffe, 1966<sup>15</sup>.

מכשירים כימיים (מ"כ) — שם קיצוני למכלול המיתקנים הפלים המשמשים את המחקר ואת המעש במקבי- בדה הכימית. ציודה של זו מורכב מאינסטלציה קבועה במקום ומכלים — הן פלליים, המקובלים גם בעבודות מדעיות וטכניות אחרות, והן ספציפיים לעבודה הכימית; על צד הדיק אין המונח מ"כ מתייחס אלא אל האחרונים. הסידור הפללי של המעבדה הכימית מחייב התחשבות מיוחדת בסכנות הפרוכות בכל טיפול בכימיקלים — פגיעות מחמת התפוצצויות התזות, כוודות, הרעלות ע"י גאזים ונוזלים, וכד'. לאינסטלציה הקבועה של המעבדה הכימית שייכים: חיבור לרשת-המים, לרשת-החשמל, לספק-גאז, למיתקנים להגדלת-לחץ או הפחתת-לחץ; תנורי חימום או ייבוש, וכן תאי קור או הקפאה. ניסויים שבהם עשויה לקרות התפוצצות או שבהם מופקים גאזים מוזיקים-לנשימה מבוצע- עים במנדף; תא-עבודה (סגור ע"י תלוף-הזוה), שאליו מחובר צינור-יניקה להרחקת אדים וגאזים.

- הכלים לשימוש במעבדה הכימית משמשים: (א) לשמירה; (ב) לכינון; (ג) לפעולה ולמדידה.
- (א) בתי-קיבול סגורים שומרים על החמרים כדי למנוע זיהום, התנדפות או פעולות כימיות לא-רצויות, העלולות לקרות ע"י מגע החומר עם האוויר, או בהשפעת קרינות חום או אור על החומר. חומר בתי-הקיבול שונה לפי תכנון המיועד: העיקר — שלא תחול ראקציה בין הקנקן ובין מה שיש בו. בתי-קיבול רבים הם בקבוקים מזוכיית, בהירה או כהה (להגנה מפני אור), או מזוכיית מצופה פּרפיין (להגנה מפני כימיקלים); אחרים הם מקתכת (כגון בקבוקים לגאזים דחוסים). לפעמים חוצה שכבת מים או נפט מעל לחומר בתוך הפלי בינו ובין האוויר שמעליו.
- (ב) לכינון משמשים חצובה ואבזרייה (משולש-חרס,

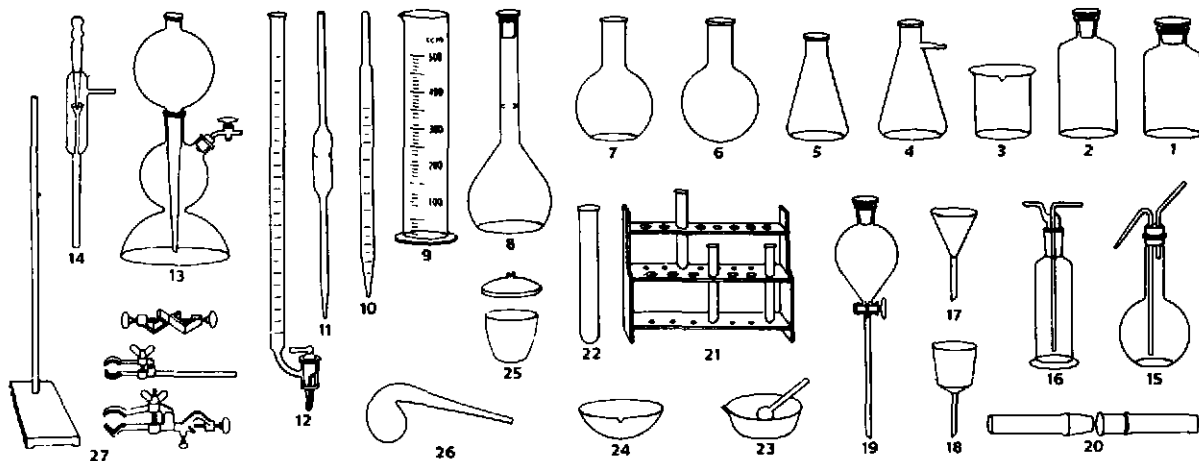

1. 2 — בקבוקים; 3 — כוס; 4 — בקבוקיניקה; 5 — ארלנמיאר; 6 — בקבוק כרורי; 7 — בקבוקצמידה; 8 — בקבוק סדירה; 9 — משורה; 10, 11 — פיפטות; 12 — כינטה; 13 — מכשירקיפ; 14 — משאבת זרמים; 15 — בקבוקזליפה; 16 — בקבוק רחצה (לנאזים); 17 — משפך זכוכית; 18 — משפריניקה; 19 — משפריהפרדה; 20 — חיבורלֶקֶט; 21 — ריכוסכתנות; 22 — מבחנה; 23 — סכתשת; 24 — צלתת־חריסנה; 25 — כורחריסנה ומססו; 26 — אביק; 27 — פנה ואבזורה

ובסלילים ותשמליים לחימום-ללא-אש. כלים שכיחים בעבודה הכימית לטיפול במערכות-ראקציה מצומצמות הם בקבוקים חרוטיים (בקבוקי-ארלנמיאר) וכוסות ישרות, אלו ואלו מזוכוכית. לטיפולם בחום משמשים — לעמידה נגד זעזועים תרמיים — בקבוקים וכוסות מזוכוכית-ינה זכוכית-פירנס, ולעמידה נגד ראגנטים תוקפי זכוכית רגילה — כלים מקווארצה או מזוכוכית כימית מיוחדות (ע"ע זכוכית, עמ' 799, 806).

כלי-סינון, שצורתם הפשוטה-ביותר היא משפך רצוף נייר-סינון, משמשים להפרדת משקע מנוזל. להגברת פעולת-הסינון משמש בקבוקיניקה מחובר למשאבת זרם-מים. מידת יובש המשקע שאפשר להשיגה ע"י סינון וסחיטה של ניקה אינה מספקת לא באנאליזה ולא בסינתזה; לפיכך חוזרים ומייבשים את המשקע לאחר סינון ורחיצה במים (או בנוזל אחר). הייבוש נעשה באקסיקטור (ע"ע) או בתנור חשמלי תרמוסטטי — הכל לפי הטמפרטורה הנדרשת. הדחת המשקע מדפני כלי-הפעולה העברתו מפאן בדרך השטיפה בלא כל שיור (באנאליזה הכמותית) אל משפך-הסינון, וכן רחיצתו השלמה אגב סינון לשם הרחקת כל התסנון ותוצרי-הלחאי המומסים בו — הפעולות הללו צריכות זהירות יתירה, ולצורך זה משמש בקבוק-זריקה, שבאמצעותו אפשר לכוון זרם דק של נוזל אל שטח מוגבל כרצוי. — לחימום או להרתחה של מערכות-נוזלים שכיח השימוש בבקבוקים כדוריים מכל מיני מידות, שפעמים מחובר להם עם מוד-קירור (לשם מניעת הפסדים מחמת אידי) או מקרר-זיקוק. על מיתקני ה-זיקוק — ע"ע. מלבד כוסות ובקבוקים משמשים ככלי-פעולה בסינתזה הכימית האילפס הזפוף — זה מחרסינה וזה מחרסינה או מזוכוכית; זה משמש בעיקר לשם חימום וכישול, וזה — לשם אידי איטי של תמיסה וגיבוש חומר מוצק מתמיסתו.

הפרדה מכאנית של שני נוזלים, הנבדלים זה מזה במשקלם הסגולי, נעשית ביד במשפכי טילטול והפרדה. מיצויו של חומר מומס מתמיסתו בתהליך רצוף מבוצע במכשיר-סולֶטֶס (Soxhlet). חומר מתאים לכלים קטנים, שנועדו להכיל כימיקאלים צני-פעולה ולעמוד בטמפרטורות גבוהות מאד, הוא הפלטינה.

טבלת-אופסט), דוכני-מבחנות (למבחנות-זכוכית ארוכות או למבחנות-מתכת קצרות), מחזיקי-מבחנות עשויים עץ או מתכת, פנות של מתכת עם אבזוריהם (טבעות שמוכרזות אל הקנה, מחזיקי בקבוקים, צינורות-מדידה או משפכים), וכן מהדקים לצינורות רכים.

(ג) כלי-פעולה. בקבוצה זו אפשר להבחין בין שני מיני כלים: אלה שבהם נעשית הפעולה הכימית המכוונת עצמה, בין אנאליטית — איכותית או כמותית — בין סינתטית, ואלה המשמשים בהכנת הפעולה. כלים להכנת הפעולה הם, למשל, כפות, מכתשות, צנצנות-לשקילה, משורות, פיפטות, בקבוקים ולומטרניים; וכן מאזנים אנאליטיים ומערכות-משקלות. הכפות והמכתשות עשויות חרסינה או מתכת שאינה מחלידה (ניקל, פלדה, כסף, וכד'). המכתשת משמשת לשחיקת חומר מוצק וקשה, ועפ"ר היא עשויה חרסינה, ולפעמים — אכט. המשורה היא גליל מכוייל, סגור בקצהו האחד, שפסיועו מודדים ומעבירים נפח מסויים של נוזל. היא משמשת במקום שמידת הדיוק הנדרש אינה גדולה; לדיוק רב יותר בטיפולים אלה משמשות פיפטות ובירטות. הבקבוק הוולומטרי נסחו הפנימי קצוב בטמפרטורה מסוימת, הוא משמש להכנת תמיסות בעלות ריכוז מסויים. כלי-פעולה, ששימש בעבר הרבה — ועדיין מוסיף לשמש — לשם הפקת גאזים הנדרשים כראגנטים (כגון מימן,  $H_2S, CO_2$ ), הוא מכשיר-קיפ (Kipp), המאפשר קיצוב ההפקה והפסקתה וחידושה כנדרש. ניקוי הגאז היוצא ממכשיר-קיפ נעשה בבקבוק-רחצה, המכיל מים, או חומצה נפריתנית או תמיסה אלקאלית. ייבוש הגאז נעשה במנדל-ייבוש, המכיל חומר היגרוסקופי, או — בכמויות קטנות-יותר של גאז — בצינורית-ייבוש.

כלי-הפעולה הפשוט והשכיח ביותר במעבדה הכימית הוא המבחנה, שאינה אלא שפופרת גלילית של זכוכית, שקצה האחד (פי-המבחנה) פתוח והשני (קרקעית-המבחנה) סגור. המבחנה הרגילה ארפה כ-15 ס"מ וקטרה כ-2 ס"מ. אחת הרבה מן הציוד המעבדתי מוקדש לצרכי תהליכי המסה, מיצוי, סינון, השקעה, אידי, זיקוק. גורם-ההפעלה החשוב-ביותר במעבדה לגבי רוב הראקציות הוא החימום — מפאן הציוד במבערי בונזון (ע"ע, עמ' 873), וכן בלוחות-מתכת

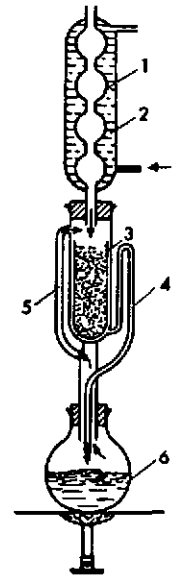

מכשיר סוכוסולט  
 1. מקוריתחור; 2. מי קירור; 3. שקיהסיצוי; 4. סיפון; 5. ארים; 6. פסס רוחח

יתרונם של חוטי-פליטינה במבחנים כימיים שונים באש הוא שניתן להצמידם למיתקני-זכוכית בלי תקלת ביקוע, משום שחיונם של שני החמרים מבחינת מקדם ההתפשטות ה-תרמית.

הרבה מיתקנים או חלקי-מיתקנים כימיים יש להגבם יחד בניצורות זכוכית, גומי או פלאסטיקה, וכן רב הצורך בשימוש במגופות ופקקים משעם או מגומי. מאחר שהמרים אלה עשויים להיפגע ע"י ראגנטים צורבים או מעכלים, רוחח במעבדה המודרנית השימוש בחיבורי-לטש בין זכוכית לזכוכית, ללא חומר זר ביניהן.

מלבד הכלים המשמשים בסנינתזה ובאנאליזה הרגילה בשיטות הכ' הקלאסית, מצויים במעבדה המודרנית כלים מוקטנים, המשמשים את המי-קרוכימיה, לטיפול אנאליטי או סינתטי בחמרים בכמויות של מיליגרמים; בדרך-כלל אין ביניהם לכלים הרגילים אלא שיעורי מקדים.

כבר המעבדה הכימית הקלאסית השתמשה בכלי-מדידה פיסיקאליים, כגון תרמומטרים, פולארומטרים, ספקטרוסקופים. במהלך הפיסיקאליזציה של הכימיה הולך ורב השימוש במכשירי טיפול, בדיקה ובקרה פיסיקאליים, שהולכים-ודוחקים את הצידוד הכימי הוותיק. את מקום מית-קני-הסינון המיצוי המקובלים כאמצעי-הפרדה תופסות יותר ויותר הצנטריפוגה והאולטרא-צנטריפוגה, וכן העמוד או הלוח לטרומאטוגרפיה; במקום הטיטרציה באות הרבה הקולוריימטריה והספקטרו-פוטומטריה, בייחוד בעבודה המיקרוכימית. לצרכי מחקר המבנה הכימי המעבדה הכימית המודרנית מצוידת במכשירים לבדיקות אוטטיות ואלקטרו-מגנטיות מתקדמות, למדידת הבליעה באינפרא-אדום ובאלטרא-סגול, במיקרוסקופ אלקטרוני, במכשיר למדידת התהודה המאגנטית הגרעינית, וכירוב — והיא הולכת ומדימית יותר ויותר למעבדה הפיסיקאליית.

E. Child, *The Tools of the Chemist*, 1940.

כ' תעשייתית [כ"ת] (טכנולוגית, שימושית). הכ' התעשייתית היא אחד הענפים הראשיים של התעשייה בעולם ומאשיותיה של התרבות הטכנית המודרנית; תוצריה הם היום מיצרכים הכרחיים בחיי יום-יום של הפרט, והם חלק של כל הגילויים של המציאות החברתית. הטכנולוגיה הכימית משתמשת בהשגיו של המחקר הכימי המעבדתי ומעבירה אותם למסגרת חרשתית. מחמרי-גלם פשוטים-יחסית, העו-מדים לרשות האדם בכל מקום או הנדלים מן הטבע בקלות יחסית, כגון אוויר, מים, פחם, מלח, אבן-סיד, נפריה, שמן-אדמה, מפיקה התעשייה הכימית (ת"כ) מספר עצום של תוצרים, מהם המשמשים בצנינם לסיפוק צרכי האדם, מהם המהווים בסיס לענפי-ייצור אחרים ולתעשיות אחרות. הערך הפסטי של התוצר המיוגמר של התה"כ עובר בדרך-כלל בהרבה על שווי החומר הגלמי העבודה המושקעת בעיבודו הכימי, ומכאן חשיבותה הפלפלית הרבה של התה"כ. מקובל לקבוע כראשיתה של הכה"ת את פיתוח תהליך

ייצור הסודה בידי נ. לבלאן בשנות 90 של המאה 18. לבלאן היה, כנראה, הראשון שתיכנן יישום של ידע כימי מדעי בהפיכת חמרי-טבע וכימיקאליים מסויימים לחמרים שהן הצורך בהם והן ערכם הכלכלי רב-יותר. המוצר של תהליך זה היה לאחד המיצרכים החשובים של תעשיות הספון והטכסטיל. אולם התהליך עצמו צורך, מלבד מלח, אבן-סיד ופחם, גם חומצה נפרייתית — ובכך ניתנה הדחיפה העיקרית לפיתוח תהליך תעשייתי לייצורה של זו (תהליך תאי-העופרת). לשם-כך הוחל בשריפת פיריטים (סולפידי ברזל ונחושת), ותוצאת-לוואי מזה היו שיטות להכנה פשוטה חולה של סולפטי הברזל והנחושת. חומר-לוואי הנפלט מתהליך לבלאן הוא מימן כלורי גזוי, שהיה תחילה גורם מטריד קשה לסביבה, עד שפותחה שיטה טכנית לספיגתו במים לשם הפיכתו לחומצה מלחית. התצרוכת במוצר זה היתה מועטת, עד שפותחו השיטות לחימצונו לכלור; תהליך-ולדון — חימצון באמצעות מאנגאן דו-חמצני, שמתחור למאנגאן כלורידי, שממנו ניתן לשחזר את המחמצן; ותהליך-דיקון — חימצון קאטאליטי באוויר, לסוף נמצאה דרך לשחזר גם את החומצה הגפרייתית. הנצרכת בתהליך לבלאן, מפסולת הסולפידי הנושר מן התהליך. — פרשה זו מדגימה את האופי המעגלי של מבנה התה"כ, שבה תהליך מסתמך על מוצרי תהליכים אחרים, ושימושיותו הפלפלית מותנית במידה רבה באפשרות לנצל גם את חמרי-הלוואי של הייצור לצרכי תהליכים יעילים אחרים. מתפקידיה של הכה"ת לגלות את האפשרויות האלה ולפתחן.

במחצית השניה של המאה 19 התחיל תהליך לבלאן לייצור סודה להידחות מטני תהליך סולורי, הכול ממנו. אמצעי-העזר לתהליך זה הוא האמוניה, שאותה ניתן לשחזר מחומר-הלוואי של מוצר-התהליך (מן האמוניום הכלורידי) ולהחזירה למעגל הראקציה, באופן שהפסולת הנושרת מן התהליך אינה אלא סידן כלורידי מעוטה-הערך.

האלקטרוליזה היתה בכ' מימי דיווי עד המחצית השניה של המאה 19 בעיקר שיטה של המחקר המדעי. בשנות 80 הומצא התהליך של הפקת אלומיניום בשיטה אלקטרו-ליטית, וסמוך ל1900 הוחל בהכנת אלקאלי, כלור ומימן באותה שיטה. תחילה היה הכלור נאגר בצורת סיד כלורי (אבקת-ליבון) ע"י הספגה בסיד; לאחר-מכן פותחה שיטה טכנית לניווולו ולאגירתו בעינו בבקבוקי-מתכת. — בעיית הסינתזה של האמוניה, שעליה עומדת תעשיית הדשנים הנקנניים — מזה, ותעשיית חמרי-הנפץ (לאחר חימצון האמוניה לחומצה חנקנית) — מזה, נפתרה בתהליך האבר-בוש (סמוך ל1910), שעיקר חידושו נבע מן הכ' הפיסי-קאלית — מקביעת תנאי הלחץ והטמפרטורה האופטימאליים לראקציה הסינתטית ומהפעלת הקאטאליזה; ואילו חמרי-הגלם לתהליך זה לא היו אלא האויר (לחנקן) — מזה, ומים (למימן) — מזה.

ראשיתה של התה"כ האורגנית — בסוף שנות 50 של המאה 19, כשגילה ו. ה. פריקין שחומר בעל כושר-צביעה נוצר בחימצון האגילין. תגליתו הועמקה, הורחבה ונוצלה בעיקר ע"י התה"כ הגרמנית, שבידה הפך עיסרון-הפחם — שמן הבנזן שבו הופק האגילין — למקור לא-אכזב לחמרים ארומאטיים (פחמימנים הטרוציקליים), שנעשו חמרי-גלם לסינתזה של שמע של צבענים, שגררו מהפכה בתעשיית הטכסטיל. חשיבות פלפלית בקנה-מידה עולמי

(2) ייצור חמרים המוכנים לשימוש ישיר, או מוצרים חצי-מוגמרים, הסעונים עיבוד נוסף, בדרך-כלל מכאני, להכשרתם לשימוש הצרכן. כאלה הם בתחום הכימיה-אורגאנית: זכוכית, כל חמרי הקרמיקה, מתכות קלות ונדירות, דשנים וכו'; בתחום הכימיה-אורגאנית: חמרי-הדברה, סיבים סינתטיים, המערכת הגדולה של הפלסטיקה, צבענים, חמרי-עור לתעשיות טקסטיל, עור, נייר, שעווה, כימיקלים לצילום, לכביסה (דטרגנטים), לבושם, המערכת הגדולה והמיוחדת של תרופות וסמים, והרבה כו"ב.

(3) ייצור מיצרכים ע"י עיבוד מכאני של מוצרים כימיים, בדרך-כלל — הכנת תערובות הפועלות מפוח סגולותיהן הכימיות של מרפיבהן, כגון צבעים לבניים, לאניות ולדפוס, לפחם, דבקים, תמרוקים וחמרים קוסמטיים, גפרורים, וכו'.

הרבה ממוצרי התה"כ משמשים חמרי-גלם לתעשיות אחרות, כגון גומי לצמיגים בתעשיית המכוניות, סיבים מלאכותיים לתעשיית הטקסטיל, צמנט לתעשיית הבניה, ועוד. היום אין כמעט ענף תעשייתי שאינו קשור בתהליכים כימיים, ואין כמעט סחורה שלייצורה או עכ"פ למסירתה לצרכנים אין צורך במוצרים כימיים.

יסוד התה"כ פולה הוא הייצור של כמה כימיקלים אי-אורגאניים, "כבדים", 31 תהליכים — שכל אחד מהם מתגלם בקומפלקס תעשייתי — הם בעלי חשיבות בסיסית: (1) ייצור חומצה גופריתית (ע"ע) — לפנים בתהליך תאי-העופרת, היום כמעט רק בתהליך-הקגע; (2) ייצור אמוניה (ע"ע) — בעיקר לפי שיטת האבר-בוש; (3) ייצור כלור ואלקאליים בדרך האלקטרוליזה (ע"ע). בין אלה עומדת החומצה הגופריתית במקום הראשון; בסקרים כלכליים מעריכים את ההקף ואת הרמה של התעשייה בארץ מסויימת לפי תצורתה השנתית בחומצה זו. אין כמעט ענף תעשייתי כימי או ייצור כימי שאין חומצה גופריתית נכללת בו. רוב החומצה משמש לייצור סופר-פוספאט, וכמויות גדולות ממנה נצרכות בתעשיות הנפט ומוצריה, הטקסטיל הנייר, בהפקת כימיקלים אורגאניים, כגון צבעי-אנילין, סיבים מלאכותיים, חמרי-ניקוי ועוד. — חמרי-הגלם לתעשיית, הכימיקלים הכבדים הם בעיקר: גופרית — הן בצורה אלמנטארית והן בצורת מינרלים סולפידים; אוויר; מלחים, כגון כלוריד נתרן ואשלגן; מימן — המופק, בין השאר, בתהליכי הניקוי והעיבוד של הפחמימנים הטבעיים. מחמרים אלה אפשר להגיע בשיטות הכה"ת לייצור כל הכימיקלים — חומצות, בסיסים ואחרים — המשמשים יסוד לשאר הענפים של התה"כ. נהגים להשוות את הפונקציה של "הכימיקלים הכבדים" בתה"כ מבחינת חשיבותה לזו של הפלדה בתעשיית המכוניות.

היום אין התה"כ יכולה להסתמך על ידע אמפירי בלבד, אלא היא מבססת את תהליכיה על ידע המושג במחקר המדעי, הן במחקר הכימי הכללי, הן במחקר המכוון באופן שיטתי לפתרון בעיות הייצור הכימי. המפעלים הכימיים הגדולים מקיימים מעבדות-מחקר מן הגדולות והמשוכללות בעולם ומחזיקים צוותות של מאות או אלפים של כימאים-חוקרים, ביניהם אנשי-מדע דגולים; נוצר יחס-גומלין הדוק בין העיון ובין המעש בכימיה: התה"כ קמה על בסיס המדע הכימי ומסתמכת עליו, והכה"ת מצדה תרמה — ומוסיפה לתרום הרבה — למדע.

היתה לסינתזה של האליזרין (ע"ע) בידי גרבה וליברמן (סמוך ל-1870), שחיסלה את גידול פואתה-הצבעים — מקור האליזרין לפני — כענף הקלאי, ולסינתזה של האינדיגו בידי א. פון בייר (סמוך ל-1900), שחיסלה את גידול הגיל והאיסטיס כמסעים מסחריים בארצות הטרופיות, בייחוד בהודו, אותם "צבעי-אנילין" או תולדיהם התגלו גם כנושאי סגולות פארמאקולוגיות, וכן נמצאו שימושים טכניים ומסחריים חשובים אחרים למרפיבי עיטרן-הפחם: פנול, המצוי בכמויות קטנות בעיטרן ומופק בכמויות גדולות בדרך סינתטית מית מבנזן, הוא חומר-אב לאספירין, לחומצה סאליצילית ולחמרים פלאסטיים; נאפתאלן ניתן להימצא לאנהידיד פתאלי, שהוא יחד עם גליצרוֹל משמש חומר-מוצא לשרפים, בסיסי חמרי-צבע לבניים, ובצירוף לכימיקלים אחרים — חומר-מוצא לחמרים פלאסטיים מטיפוס הפוליאסטר, רבי-השימוש ביותר; טולואן משמש לסינתזה של ט.נ.ט. — מזה, ושל סכרין — מזה; וכאלה רבים. במרוצת הזמן סונתו מקמרי-מוצא שמקורם בעיטרן-הפחם הרבה חמרים פלאסטיים שימושיים, צבעים וצבענים, תמרוקים, כימיקלים לדפוס, חמרי-בניין, הרפיצידיים ואינסקטיצידיים, ובמיוחד — תרופות. משנות ה-70 של המאה ה-19 עד אחרי מלח"ע II תפסה גרמניה את המקום הראשון בעולם בתה"כ, ואף עמדה בראש המחקר של הבה"ת; באותה תקופה היו Badische Anilin- und Sodafabrik (אחרי מלח"ע I. G. Farben — מפעלי-התה"כ הגדולים ביותר בעולם, אחרי מלח"ע I גברה התחרות של פריטניה, צרפת ואה"כ בתה"כ הגרמנית, והיום התוצר הכימי של התעשייה האמריקנית הוא הגדול בעולם.

תמונות: כרך ב', עמ' 278; כרך ר', עמ' 903; כרך-מילואים, עמ' 383/4, 477, 627, 867. אין אחדות בין הסקרים הכלכליים של המדינות השונות בדבר תחמת תחום המושג ת"כ. בסטטיסטיקות הכלכליות נהוג שלא לכלול במושג זה את התעשייה הפבדה של הפקת המתכות (ברזל, פלדה וכו'), את הפקת הקוקס מפחם ואת זיקוק שמן-האדמה, וכן לא את תעשיית המזונות, אע"פ שגם כל אלה מבוססים על יישום תהליכים כימיים; והוא-הדין ברוב הסטטיסטיקות לגבי ייצור המלט, הזכוכית, עורות, תאית (נייר), סופר, תעשיות התסיסה, ועוד. באה"ב, למשל, בשנות ה-60 היתה התה"כ — לפי המיון המקובל שם — הענף הרביעי בגדלו (מבחינת שווי התוצר) בין ענפי המשק הלאומי (אחרי החקלאות, הפקת המתכות וייצור כלית-חבורה).

בכה"ת במשמעה המצומצם מבחינים 3 כיוונים: (1) ייצור חמרי-יסוד, המשמשים חמרי-גלם לתה"כ המפיקה את המיצרכים לשימוש הפרט והחברה; כיוון זה נקרא לפעמים התה"כ הכבדה. ממוצרי האי-אורגאניים — סודה ואלקאלי, כלור, אמוניה, חומצה גופריתית, חומצה מלחית, ועוד; ממוצרי האורגאניים — פנזן, טולואן, מתאנול, נפתאלן, אנתראצן, פנול, גליצרוֹל, כימיקלים פטרו-כימיים ואחרים. חמרי-גלם לייצורם של כל אלה נמצאים בטבע — באדמה בצורת מינרלים, מלחים, נפט גלמי, וכן בים או באוויר. ייצורם מושתת על תהליכים אלקטרוכימיים, מטלורגיים, קאטליטיים ותהליכים כימיים-סחם. השימוש בקאטליזה הוא היום הגורם המכריע כמעט בכל הראקציות הכימיות הטכניות.

עשויים להכיל מלחים וחמרים אחרים הפוסלים אותם לשימוש לצרכי-ייצור מסויימים ; דרגת-נקיון מסויימת של המים הכרחית, למשל, לתעשיית הציריה, לצביעת ספסילים, לבורסקאות, ועוד. לפיכך פיתחה הכה"ת, ביץ-השאר, ייצור של קמרי-ניקוי למים, שנועד לאפשר את עצם קיומה של תעשייה זו. אולם בעיה נוספת וקשה-ביותר — כנגד הראשונה — יוצרים גם המים הנפלטים בכמויות עצומות ממפעלי התה"כ, כשהם מזהמים בפסולת התהליכים הכימיים ועשויים להשחית את הקרקע ואת מקורי-המים שבהם הם נקלטים. נתברר, למשל, שבמשך הזמן עשויים קמרי-ניקוי רבים — כגון תרפובות-פור — ליהפך הם עצמם לסכנה לאדמה ולצמחיה. גם כמויות עצומות של המוצרים הסינתטיים של התה"כ המציפים את השוק עשויות ליהפך — לאחר ששימשו את צרכי האדם — לפסולת מוצקת או גאזית, שאותה קשה להחזיר למעגל גילגול-החמרים בטבע. אלה אינם אלא פרטים של מכלול הבעיות הקשות הכרוכות בתה"כ מבחינת יחסיה לסביבה, שעליה היא משפיעה לא רק במימיה אלא גם בגאזים הנפלטים ממפעליה, בכיחות המופקים ממנה ובאשפה המצטברת בסביבתם. הרבה מן הדאגות החמורות בתחום האקולוגיה של האדם, המובעות במידה הולכת-וגוברת בקשר להתפתחותה והתקדמותה של היצויליזאציה התעשייתית, מכוונות אל התה"כ, ועל הכה"ת מוטל למצוא פתרונות לבעיות אלו.

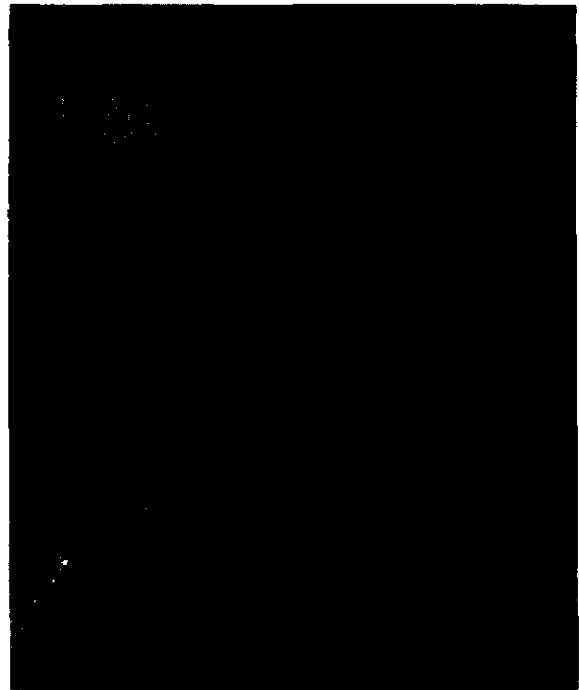

מעבדת-מחקר במפעל כימי סן-דריני

יישום הידע המדעי בכ' בייצור מוצרים סינתטיים חדשים הוא בדרך-כלל תהליך הטעון עבודה רבה של גישושים ניסויים, תוך תיקון ושיפור מתמיד של תוצאותיהם ; הפיתוח הטכני של מימצא או השג מעבדתי, דרך מיתקן חצי-חשתי עד הייצור במסגרת הרשתית דורש לפעמים זמן רב והשקעות נספיות גדולות. ידוע, למשל, שיצרן הגילון (הברת די פון דה נמור [ע"ע] באה"ב) הוציא כ-30 מיליון דולר לר כ-10 שנים על מחקר ועל הכשרה טכנית עד שהוציא את גרבי-הגילון הראשון אל השוק. נוסף על כך מצטיינת התה"כ בכך, שבה קצב השיפורים בייצור ובטיב התוצר מהיר ביותר, אולי מהיר יותר מאשר בכל ענף אחר של הייצור הטכני, ותופעה זו בולטת ביותר בתחום התרופות וקמרי-ההדברה : בו ברגע שמוצר חדש, מתאים-לשימוש יותר ואולי גם זול יותר, מופיע בשוק, הוא דוחה כל חומר מתחרה שקדם לו, שעל פיתוחו הוציא המפעל סכומים גדולים מאד.



מפעלי ביאר בלורסוון, גרמניה המערבית

התפתחות התה"כ גרמה גם להתפתחות של ענף מיוחד של מדע שימושי, שלו תפקידים חשובים בכל מפעל ומפעל : הטיפול בכיחות מבחינת שלומו ובריאותו של העובד, לפי הוראות וחוקים שהוצאו בכל ארצות התרבות. ההוראות מתייחסות בעיקר לנקודות דלהלן : טיפול בגאזים המופיעים

המפעלים הגדולים של התה"כ בעולם — ביתר דיוק : החברות השולטות לפעמים על מפעלים כימיים רבים ומגוונים — הם היום : Dow ו Du Pont de Nemours Chemicals באה"ב, Imperial Chemical Industries בכרי-טניה, Montecatini באיטליה, BASF-Bayer-Höchst-Hüls בגרמניה המערבית, Geigy ו Sandoz, Ciba בשווייץ. הכה"ת זקוקה לשם יישומה למקורות גדולים של אנרגיה בצורות שונות. החשובה שבהם היא החום, בעיקר להפקת חשמל. החום מסופק היום בעיקר מקמרי-דלק נוזלים וגאזיים, שדחו את המוצקים כמעט לגמרי. מצד שני זקוקים תהליכים כימיים טכניים רבים לקור, וגם הקירור מסופק ע"י מיתקנים חשמליים המופעלים ע"י שריפת דלק, חומר-גלם וחומר-עזר שהתה"כ צורכת אותו בכמויות גדולות-ביותר הוא המים. אחת הבעיות של תעשייה זו היא חיפוש אחרי מקורות-מים מתאימים או עיבוד המים לשם הבאתם לדרגת-נקיון המאפשרת את השימוש בהם לתהליכים כימיים שונים (מי-מים הם תמיסת מלחים בריכוז של כ-3%, ואף מיהקרקע

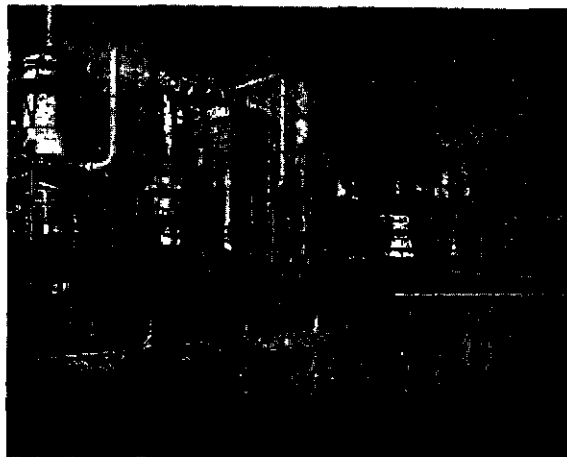

מתקן כימיה-עשיתי סן-דריני

בתהליכי הייצור, הן כקמרייגלם הן כמוצר סופי, או כקמרי לוחאי. לחץ גבוה פתאומי, סתימות במיתקני הצינורות וכד' הם סכנות האורבות תמיד למפעלים כימיים שונים. תהליכי ייצור קמריינפץ מחייבים אמצעי-זהירות מיוחדים למניעת מקרי התפוצצות. השימוש ברעלים מוצקים וגזולים, כגון ציאנידים, זרחן, ברזם ועוד רבים טעון הוראות מיוחדות: צימצום מספר העובדים הבאים לידי מגע בחמרים כאלה, שימוש במסכות מתאימות, בכובעים, בקפזונים מיוחדים, ולפעמים גם בתזונה מיוחדת. איחטונם של ממיסים דליקים מחייב סידורים מיוחדים — הרחקת המחסנים מבתים מגורים, מהמיתקנים התעשייתיים עצמם, וכד'.

הכ' בבניה. ענף הבניה הוא אחד המקצועות הטכנור לוגיים העתיקים ביותר שבו פועלים תהליכים כימיים; הללו הופעלו במשך אלפי שנים באופן אמפירי. ללא הכרת מהותם, כזה היה השימוש בתערובות מימיות של קמרייגלם, המתקשות במרוצת הזמן בעקבות קשירת המים או מגע בפחמן דו-קמפני מן האוויר. חמרים ומוצרים קרמיים משמשים לבניה מימיקדם; להחזקת האבנים הלבנים ולהדבקתן שימשו קמריי-עזר (קמריי-מליטה) פרימיטיוויים.

רק בזמן האחרון הוחל במחקר המדעי של טיב קמריי הבניה ושל התהליכים הכימיים המתרחשים בהם בזמן השימוש; על מחקר זה מבוססים שיפורים שיטתיים של טיב החמרים ושיכלול שיטות השימוש בהם. מכלוני-מחקר מיוחדים עוסקים היום בבעיות הכימיות של הסיליקאטים, שהם קמריי-גלם היסודיים של כל הומרי-בניה. עם השימוש המוגבר בזוכית לקונסטרוקציות היתה גם זו לנושא של ה"כה"ת; הובהרו היסודות הכימיים של הסגולות המיוחדות של סוגי-זוכית שונים ויצרו סוגים חדשים (ע"ע זוכית).

יחד עם מחקר חמריי-הבניה עצמם, נחקרות מבחינה כימית גם האפשרויות לשפר את שטחי הבניינים החיצוניים אחרי הבניה ולמצוא חמרים להגנה יעילה של המבנים מפני השפעות האקלים, קרינת השמש, חדירת רטיבות ונוזקים אחרים. הכימיקאלים המתאימים להגנה מפני חדירת המים הם בדרך-כלל מלחים של חומצות אורגניות, כגון סטארטטים, אולאטים ואחרים. ענף תעשייתי מיוחד קם לייצור המוני של תרכובות אלה, שלהן תפקיד חשוב גם בענף צבעי הבניין, אף כאן בקשר לתהליכי ההתייבשות.

על הכ' של הצביעה — ע"ע צבע; צבעות; ור' לעיל. עמ' 782/3.

על הכ' במטלורגיה — ע"ע מתכות; וע"ע בצרה. על הכ' של החמרים הפלסטיים — ע"ע פולירמרים; פלסטיקה.

על הכ' של קמריי-נפץ — ע"ע נפץ. על הכ' של זיקוק הפחם והנפט. של מוצריהם ושל קמריי-דלק — ע"ע דלק; פחם; נפט; פטרו-כימיה.

על הכ' של מוצרי-מזון — ע"ע מזון, עמ' 901; תזונה.

על הכ' של הסבון וקמריי-ניקוי — ע"ע סבון; דטרגנטים.

על קאוצ'וק וקאוצ'וק מלאכותי — ע"ע. על הציוכימיה התעשייתית — ע"ע אנונימים; תסיסות.

על הכ' הפרמזוטית — ע"ע סמים; פרמקולוגיה; רוקחות.

כימיקלים עדינים (כ"ע). ענף מיוחד של התח"כ התפתח בקשר לצורך של הפקת תכשירי חמרים כימיים מסויימים בדרגות-ניקיון גבוהות מאד, שאינן נדרשות לגבי חמרים אלה לצרכי העבודות הכימיות הרגילות, ואף אינן ניתנות להשגה בשיטות הסינתזה החרשתית הרגילה. ה"כה"ע מתחלקים לסוגים שונים. יש ביניהם חמרים המיוצרים בכמויות גדולות לצרכים אנליטיים — כראגנטים, לבד-קות במקבדות-מחקר ולבקרה כימית של התוצר במפעלי תעשייה. לסיפוק צרכים אלה על הראגנטים להיות חפשיים אף מאותן פמיות ועירות של קמריי-לוחאי המצויות כרגיל במוצרי ה"כה"ת. ושהרחקתן טעונה עבודה כימית מדוקדקת ביותר, תוך שמירה על תנאי-ניקוי מיוחדים, היא עשויה להעלות את מחיר התוצר מעל לכדאיות לשימוש התעשייתי. היום קיימים מפעלים גדולים בעולם שעיקר תפקידם הוא ייצור כ"ע לצרכי מעבדות-מחקר במוסדות מדעיים ובמפעלי התח"כ. בעיה דומה קיימת לגבי כימיקלים לצרכי רפואה, דוגמות מובהקות הן הכלורופורם והאתר: הללו הם מוצרים סיטוניים של התח"כ האורגאנית, וזו מספקת אותם בדרגת-ניקוי התואמת את צרכי כל התהליכים הכימיים והתעשיי-תיים שלהם הם משמשים; אולם לשימוש כחמרים מרדימים בכירורגיה יש לסלק מהם גם את קמריי-הלוחאי המצויים בהם בריכוזים של שברי אחוז או אף של עשיריות-אחוז, ופעולה זו עשויה להעלות את מחיר התוצר פי-עשרה ולמעלה מזה.

לקבוצת ה"כה"ע שייכים גם כימיקלים מסויימים שאין להם שימוש בעבודה הכימית הרגילה ואינם מיוצרים אלא לצרכי בדיקות רפואיות מסויימות בלבד, המבוצעות כראקציות כימיות ספציפיות, והן עשויות להשתבש ע"י חומר זר פלשהו. לעיתים אין ראגנט מסויים מסוננתו אלא לצרכי ראקציה ספציפית אחת.

התח"כ מפיקה את תוצרתה בכמויות של טונות, לעיתים של רבבות ומאות-אלפים של טונות. כ"ה"ע נמדד הייצור לעיתים בקילוגרמים, והשימוש בהם מצטמצם בגרמים או אף במיליגרמים; אולם בגלל צרכם הכספי הגבוה של ה"כה"ע נעשה ייצורם — הקטן בכמות — ענף חשוב של התח"כ.

W. R. C. Coode-Adams, *Chemistry and Everyday Life*, 1944; W. Haynes, *This Chemical Age*, 1945<sup>2</sup>; T. I. Williams, *The Chemical Industry, Past and Present*, 1953; L. F. Haber, *The Chemical Industry during the 19th Century*, 1958; A. Kurrmann (dir.), *Chimie. science et industries*, 1958; K. Winnacker—L. Küchler, *Chemische Technologie*, I-V, 1958<sup>2</sup>—1961<sup>2</sup>; J. Y. Beer, *The Emergence of the German Dye Industry*, 1959; G. Champeter, *La Grande industrie chimique organique*, 1962<sup>2</sup>; OECD (ed.), *The Chemical Industry 1962—1963*, 1964; id., *L'Industrie chimique 1967—1968*, 1969; C. Wurster, *Chemie u. Lebensstandard*, 1965<sup>2</sup>; H. Ost—B. Rassow, *Lehrbuch d. chemischen Technologie*, 1965<sup>2</sup>; R. T. Allsop, *Chemicals and Where They Come From*, 1966; *Ullmanns Encykl. d. techn. Chemie* (Hrsg. W. Foerst), I—XIX, Erg.—Bd., Gesamtregister, 1951<sup>2</sup>—1970<sup>2</sup>, *Kirk-Othmer's Encycl. of Chem. Technol.*, I—XXII, 1963<sup>2</sup>—1970<sup>2</sup>.

הכ' החקלאית (כ"ח) עוסקת באותן בעיות של החמרים והתהליכים הכימיים בעולם-הצומח ובעולם-החי, שיש בפתרון משום הגדלה או שיפור של התפוקה לצרכי האדם. ידע אמפירי רב השייך לתחום ה"כה"ח נצטבר במרוצת הדורות בידי כל החברות שעסקו ועוסקות בחקלאות, אולם

יסודות הכה"ח כמדע שיטתי לא הונחו אלא סמוך לאמצע המאה ה-19, בידי י. ליביג, שהפיר את החשיבות של חמרים כימיים ספציפיים — מלחי מתכות מסוימות ותרכובות של יסודות לא-מתכתיים אחדים — להתפתחות הצמח, ואת הסכנה של ריקון הקרקע מתכולתו המינרלית בעקבות ניצול מופרז ע"י חקלאות המגדלת גידולים ללא בקרה מדעית. מאז התפתח בכל חקלאות מתקדמת — נוסף על השימוש בזבל (ע"ע), שכבר היה מקובל כמעט בכל מקום מראשיתה של החקלאות — שימוש הולך-ורב בדשנים (ע"ע) הכימיים למיניהם, להשפחת הקרקע ולהגדלת היבול. תעשיית הדשנים היתה לאחד הענפים הגדולים בתעשייה הכימית העולמית; הכ' היתה לאחד הגורמים העיקריים במקמצים לפתור את בעיית ההזנה של אוכלוסיית העולם. — על ידיעת היסודות העיקריים הדרושים לצמח להתפתחותו, שנתגלו כבר במאה ה-19 בפעולתם המשותפת של כימאים, בוטנאים ואגרונומים. ניתוספה בעשרות-השנים האחרונות הכרת יסודות-הקָרָט (ע"ע) כגורמים — לעיתים כגורמים חיוניים — בחיי הצמח; לתגליות אלו תרמה בעיקר הפיזיכמיה.

בעיה אחרת שבה התחבטה — ומוסיפה להתחבט — החקלאות מימי-קדם ועד ימינו היא ההגנה על פרייה-אדמה מפני מזיקים וסחלות, הפוגעים ביבולים ואף בצמחייה עצמה. בחקלאות הפרימיטיבית חלק גדול של היבול ניווק או מושמד ע"י חרקים, תולעים, מכרסמים, עשבים שוטים, סטריות, חיידקים ונגיפים מחוללי מחלות-צמחים, שפולם גורמים נזקים ניכרים אף בחקלאות המודרנית. מיצי צמחים מסויימים, כגון טבק ובח-חרצית (ע"ע) — מקור הפייתרון — מכילים חמרים הממיתים או מבריחים חרקים מזיקי-צמחים, והשימוש בהם ידוע כבר זמן רב; כמרכך ניסו ללחום במזיקי-הצומח שמעולם החי בגאזים מרעילים מסוכנים, כגון החומצה הציאנידית, אולם תור האינסקטיצידיים (ע"ע), המאפשרים מאבק שיטתי ומבוקר במזיקים, הגיע רק בשנות ה-30 של המאה ה-20 עם פיתוח הסינתזה הכימית של חמרי-הדברה, שהראשון בהם היה ה.ד.ט. (ע"ע). על רקע זה התפתחו מחקר פיזיכמי להבהרת הקשר שבין המבנה הכימי הסגולות האינסקטיצידיות וכיוון סינתטי בכ' אור-גאנית להפקת חמרים מסוג זה, ומהם התפתחה תעשייה מיוחדת של חמרי-הדברה למיניהם. היום מספרם של אלה רב, והוא הולך-ורב משנה לשנה. הקבוצות החשובות ביותר הן:

- 1) אינסקטיצידיים — קוטלי-חרקים.
  - 2) הרביצידיים — קוטלי-עשבים, כגון תולדי פתאלאמיד, טריאזולים, חומצות אליפאטיות מכולרות, גם כלוראטים ועל-כלוראטים אי-אורגאניים, ועוד.
  - 3) פונגיצידיים — קוטלי-פטריות, כגון תרפובות גחושת וכספית שונות, קארבאמאטים, תיוקארבאמאטים, ועוד.
  - 4) רעלים נגד מכרסמים ובע"ח מזיקים אחרים — מבחינה כימית רבים מהם תרפובות אורגאנו-ורחניות.
  - 5) כימיקאליים בעלי פעילות ספציפית לגבי מחלות-צמחים מסויימות.
- כימאים ואנשי-חקלאות עוסקים יחד בבירור אמצעי-ההדברה הנאותים-ביותר לגבי כל מזיק וכל מחלה, בתנאי קרקע וזאקלים שונים, בקביעת הנמיות והריכוזים הנאותים (החמרים מדוללים ע"י עירבוב בחמרי-מילוי, כגון סיליקה,

הכה"ח היתה לגורם גם בתחום גידול המקנה ותרמה לשיפור שיטות הזנת הבקר. ע"י הוספות סמים ותרופות לתערובות-מזון של פרוטאינים, שומנים וויטאמינים מנסה החקלאות להגדיל את ייצור הבשר. תערובת חצי-סינתטית כזאת, הידועה בשם „תחליף-חלב“, משמשת להזנת עגלות, ומייחסים לה השפעה חיובית על איכות הבשר. כמרכך גילתה הפיזיכמיה בדור האחרון את חשיבותם של יסודות-קורט גם להזנתם התקינה של בע"ח. — תרופות למניעת מחלות-עופות, כגון ניטרופוראנים, משמשות בכמויות גדולות בטיפול בלול (ע"ע; רע"ע וטרניריה).

D. H. Killefer, *Two Ears of Corn, Two Blades of Grass*, 1955; F. Scheffer et al., *Lehrbuch d. Agrilkulturchemie und Bodenkunde*, I-V, 1960-1964.  
י. ל. ס. ה. ב. - ע. ש.

**כִּימְרָה** (יוו'  $\chi\mu\alpha\iota\rho\alpha = \text{עז}$ ). במיתולוגיה היוונית — דמות מפלצתית — מלפנים אריה, מאחורנית נחש ובאמצע עז. — הפולטת מלועה אש. לפי הסיודוס (ע"ע), הכ' היא מפלצת מן ה-



כימירה, פסל אמרוסקי עשוי ארר (המוזיאון הארכאולוגי בפירנצה)

עולם הקדמון; כ', קרברוס, הידרה וספינקס היו ילדיהם של אכידנה (חציה אשה — חציה נחש) וטיפון (בעל מאה ראשים דמויי-נחש (ע"ע גי, גית). הכ' אותה בליקיה (ע"ע); היא נהרגה בידי ב'ל-

רוֹפּוֹן (ע"ע). תיאוריה באמנות העתיקה רבים, ביחוד על-גבי מספרות.

במרוצת הזמן בא השם כ' לסמל כל דבר דמיוני, בלתי מוגדר ואוטופי. בכיולוגיה נגזרו ממנו שמות של יצורים הגראים „משונים“ (ע"ע כימראים; כימרה).

W. H. Roscher, *Ausführliches Lexikon der griech. u. röm. Mythologie*, I, 893-95, 1884/86.

**כִּימְרָאִים** (Chimaeriformes), סדרה של דגי-סחוס, היחידה בתת-מחלקת כסויי-זימים (Holocephali), שבה מעורבים סימנים פרימיטיביים ביותר בכמה סימנים משוכללים. הסימנים הפרימיטיביים הם: השלד עשוי מיתר שלם, מכוסה קשתות שהן ראשית התהוות החוליות; קשת-הלשון דומה לשאר קשתות-הזימים, והלסתות מתחברות ישר לגול-גולת. סימנים משוכללים הם: השיניים שטוחות, מחוברות, מהוות לחות; היעדר ספיראקולום; ארבעת סדקי-הזימים מכוסים במפסה (רע"ע דג, דגים, עמ' 905/6).

ארכם של הכ' 1-2 מ', עורם ערום, חסר קשקשים. הגוף מוארך, הראש גדול, העיניים מפותחות היטב; הפה קטן ותחתיו יש זוג של סנפירי-גב; הראשון בעל קרן זקוף, קשור לבלוטת-ארס; השני ארוך ורך. הזנב ארוך ועפר מסתיים



יצירת כ" ע"י הצלבה של נכסי שני מיני טריטון בשלב הדני תאי. 1. נכס של *T. taeniatus*; 2. כ" טטראנספלאנמאציה של *T. taeniatus* על *T. alpestris*; בשלב ההחלמה השני; 3. כ" אחרי דה מסיזוג הכלאסטורים של 2: התצפית מאחור

הרקמות בכ" נעשית לאורך הצמת. — את הכ" מחלקים ל 3 סוגים: (I) כ" פריקלי-נית, שבה החלק הפנימי של הצמח שייך לאחד הקרפיי-בים, הוא מוקף פולו שכבה של המרכיב השני, כ" פרי-קליניות מוציאות ענפים צד-דיים, שגם הם פריקליניים. בצמחים עילאיים בעלי פרי-חיים, שבהם מתפתחים תאי-המין בשכבה שמתחת לשכבה החיצונית, בשטח של קרקוד-הצמיחה, נמצאים הנבטים המתפתחים מצמחים מורפיי-בים בנויים מרקמת החלק הפנימי, אם השכבה המקיפה החיצונית שלהם היא חד-תאית; או בנויים מרקמת השכבה המקיפה, אם זו היא רבי-תאית. רוב הכ" בטבע שייכות לסוג (I). כ" פריקליניות „מדומות" מיוצרות באמצעות הקולכיצין (ע"ע) — למשל, בדטורה (ע"ע) — ע"י גרימת הכפלה מקומית של הכרומול-סומים. (II) כ" סקטוריאליה, שבה קטע מן הגוע או ענף מורכב מרכיב ומפנה. כאן טיפוס הנצרים המתפתחים תלוי במקום יצירתם. למשל: בפלארגוניום-חגור (ע"ע גרניים, עמ' 620), הנשא ענף לבן בחלקו האחד וירוק בחלקו השני, הנצרים הצומחים מן החלק הלבן לבנים כולם, הצומחים מן החלק הירוק — ירוקים כולם, ואילו בשטח המגע בין שני טיפוסים הרקמות מופיעות כ" סקטוריאליות. (III) כ" מרי-קלינית, שבה קטע של הצמח האחד מוקף שכבת המרפיב השני — מעין כ" חלקית מסוג (I), הנראית מבחינה חיצונית ככ" מסוג (II).

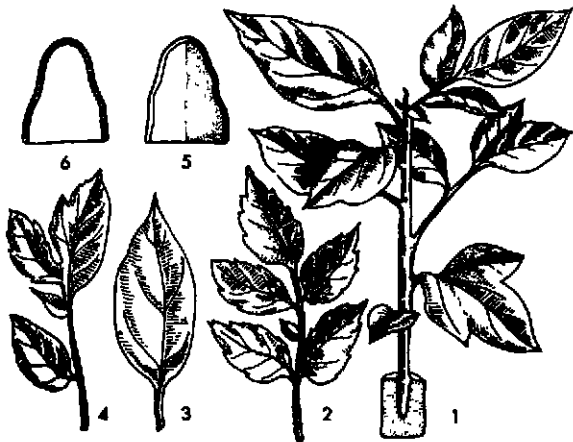

כ" סקטוריאליה מהרכבה של מיני סולנום. 1 נצר מהרכבה של *S. nigrum* על ענבניה; 2 עלה ענבניה; 3. עלה של *S. nigrum*; 4 עלה של נצר הכ"; 5-6 חתכי אורד סוגרלים של קרפרייצמיתיה של הנצרים; 5 הכ"; 6 הענבניה

תולדות מחקר הכ". כ" היו ידועות לגננים מתקופה קדומה. התיאור הראשון בספרות הוא זה של תפוז Biz-zaria, שגדל בגן בפירנצה ב1644, כניצן אדנטיזיו על צמח מורכב של תפוז חמוץ (*Citrus aurantium*) על *C. medica*. ניסיון מפורסם של יצירת כ" פריקלינית (לראשונה ב1825

בחוט דק, קיימת דו-צורתיות מינית: הזכר קטן מהנקבה, הוא בעל 3 תוספות: שתי תוספות גחוניות, המסייעות, כנראה, להחזקת הנקבה בזמן ההזדווגות, ותוספת על המצח, שמעניקה לדגים אלה את מראם המוזר — שממנו בא להם שם (ע"ע כימרה).



כימרה (*Chimaera*)

הכ" שוכנים בימים בעמקים שממם עד 1000 מ'. הם חיים ביחידות או בקבוצות קטנות; מזונם העי-קרי רפילות, אך הם אוכלים גם סרטנים ודגים קטנים. הביצים גדולות מאד; ההתפתחות איטית ונמשכת עד כדי שנה.

בתת-מחלקה זו 3 משפחות, שבהן כלולים 28 מינים: *Chimaeridae* (1) — שבה כלולים רוב המינים. סימן-הפר של המשפחה: חרטום קצר ומעוגל בלי בליטה. דגי הסוג כימרה (*Chimaera*) ארכם עד 1.5 מ'; משני סנפירי הגב, הקרובים מאד זה לזה, הראשון גבוה וקצר, ובו קוץ ארסי בולט מאד, והשני ארוך; סנפירי החזה גדולים מאד ומשמשים כאיבר-שחיה; הזנב ארוך מאד, דומה לזה של עכבר, ומסתיים בחוט. רוב חייהם שוכנים דגים אלה בעמקים גדולים, אולם בסוף האביב ובהתחלת הקיץ עולים הם לשכבות-המים העליונות ומתקרבים לחוף לשם רבייה. הביצים מגיעות עד לגודל של 25 ס"מ, ולאחר ההטלה הן נתקעות בקרקע ע"י בליטה מיוחדת. רק בהגיעם לבגרות מינית יורדים



ראשו של כימראי מספחה *Callorhynchidae*

הצעירים לתהום, כששולים את ה-כימרות מן המים הן משמיעות קול הדומה לזה של חתול. בשרן אינו טוב למאכל, אך שומגן עשיר בווי-טאמינים ומבוקש מאד. הן מצויות בחופי אירופה, באוקיאנוס האטלנטי, בימי יפאן ודרום-אפריקה. — *Rhinochimaeridae* (2) — סימן-הפר: חרטום דק וארוך מאד. חיים בעמקים גדולים; תפוצתם כל-עולמית. — *Callorhynchidae* (3) — החרטום קצר ונמשך ע"י בליטה, שמתכופפת כלפי מטה ופנימה ומעניקה להם מראה מיוחד. תפוצתם: ימי דרום-אפריקה, דרום-אמריקה, ניו-זילנד ואוסטרליה.

ע. ש. כימרה (*chimaera*), בפיולוגיה — אורגאניזם, או חלק מאורגאניזם, הבנוי פסיפס של רקמות שהן שונות מבחינה גנטית; הוא נקרא ע"ש היצור המיתולוגי כימרה (ע"ע). כ" עשויות להיווצר בשתי דרכים: א) באופן ספונטאני, בטבע, ע"י מוטאציה או ע"י היפרדות פלאסטידות או ע"י צירופים של פלאסמונים — כ" אוטוגנטיות (ע"ע תרשה); ב) באופן מלאכותי, ע"י הרפבה (ע"ע) וטרנספלאנטציה (ע"ע). — מקום מיוחד בזואולוגיה תופסת יצירת כ" בעוברים ע"י טראנספלאנטציה מעובר לעובר (ע"ע איני-דוקציה, עמ' 901; ההתפתחות, עמ' 712-714).

בבוטאניקה מבחינים במוצרי הרפבה 4 טיפוסים של נצרים: (1) דומים לרכב; (2) דומים לפנה; (3) בעלי תכונותיהם של שני הצמחים המרפיבים את הצמח המורכב — נצרים המופיעים בשטח-המגע בין שתי הרקמות; (4) טיפוס-ביניים של שני המרכיבים, רובם של הנצרים הם מן הטיפוסים 1, 2, מיעוטם — מן הטיפוסים 3 ו4 והם-הם הכ"; התלפדות



הוא זה של הרפכת מין קיטיסוס על לבורנום בר, שממנה מתקבל *Cytisus adami* — לבורנום מוקף שכבה חדרתאית של קיטיסוס. עיקר המחקר המדעי השיטתי בכ" נעשה ברא-שית המאה ה-20 בידי ה. וינקלר (במיני סולנום [עגבניה], 1907—1914) וא. פאואר (בפלארגוניום-חגור [ר' לעיל], 1909). מאז נידונה הרבה השאלה — אם הכ" הן בנות-פלאיים אמיתיות של שני מינים. היום הוכר שהכ" בנויות מרקמות מטיפוסים גנטיים שונים, כשפל אחת מהן שומרת על תכונר תיה התורשתיות המיוחדות לה; אין איחוד של גרעיני-תאים, ו"א — אין ההרפכה יוצרת מין חדש, ואין הומיון של הכ" לבני-כלאים אמיתיים אלא חיצון בלבד: הוא פנוטיפי ולא גנוטיפי. על הפרזה זו חלק — ללא הצדקה — ליטנקו (ע"ע).

W. N. Jones, *Chamaeras and Graft Hybrids*, 1934; H. Winkler, *Transplantation u. Propfbastarde* (Hwb. d. Naturwiss., X), 1935; Н. П. Кренке, *Химеры растений*, 1947; M. B. Crane — W. J. C. Lawrence, *The Genetics of Garden Plants*, 168—182, 1956.

ע. ש.

**כינולין** (גרמ' Chinolin, אנג' quinoline) ואיזוכינולין (גרמ' Isochinolin, אנג' isoquinoline), 2 אמינים (ע"ע) שלישוניים ארומאטיים איזוציקליים איזומריים,  $C_8H_7N$ , שהם מבנים של גרעין בנזני וגרעין פירידיני החד-סים יחד; לשון אחר: נפתלן (ע"ע) שבו הוחלפה קבוצת CH ( $\alpha$  או  $\beta$ ) בחנקן.

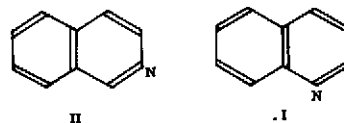

כינולין (I) הוא שמן חסר-צבע, בעל ריח אפיני לא-נעים; רותח ב-239°. הכ" אינו מסיס במים אלא מעט, אולם מסיס ברוב הממסים האורגאניים. הוא בסיס חלש, יוצר מלחים, ומלחיו מסיסים במים. הכ" מצוי בשיעורים קטנים בעטרן-הפחם, וניתן גם להכנה בדרכים סינתטיות שונות. עיקר חשיבותו בתולדיו: הוא אבן-בניין יסודית של מולקר לות של אלקלואידים (ע"ע), בעיקר שמן הצינכונה, רבי הפעילות הפארמאקולוגית-טוקסיקולוגית (כינולין, צינכו-נין ועוד), ומופע בין תוצרי-הפירוק שלהם; הוא אבן-חומר של סמי-מרפא סינתטיים, כגון אטופן (ע"ע) החמרים אנטי-מאלאריים; מתולדיו — חומר-הצבע צהוב-הכ, המשמש בתעשיית הטקסטיל, וקבוצת צבעי הציאנין, המשמשים כחמרים פוטוסנסטיטיוויים בצילום להגדלת רגישות האמולסיה של האלדיר-הפסף.

איזוכינולין (II) גם הוא שמן חסר-צבע, שריחו דומה במקצת לזה של הכ" ובמקצת לזה של בנזואלדהיד (ע"ע); רותח ב-242° וקופא ב-24°. הוא בסיס חזק מן הכ", גם הא' מצוי בשיעורים קטנים בעטרן-הפחמים ובשמך העצמות, והוא נכלל במבנה של אלקאלואידים שונים מקבוי צות הפפור האופיום.

יח. ל.

**כינולנים** (גרמ' Chinone, אנג' quinones), סוג של תרכובות אורגאניות טבעיות, המכילות 2 קבוצות קארבונליות (ע"ע קטונים) צמודות לגרעין הטבעתי, במצב-אורתו או במצב-פארה וז לגבי זז (מבנה-p שכיח ויציב מ-מבנה-o); נציגיה הפשוטים-ביותר של קבוצה זו הם הבנזו-

כינולנים,  $C_6H_4O_2$ . I), המכונים כ"ס-תם. II), הכ" מצויינים בצבעיהם ובפעילותם הכימית וה-פיסקאלית. רוב הכ" כחומים או אדומים, הכ" — בדרך-כלל צהובים. הטבעת הכי-נונית מכילה רק 2 קשרים כפולים, היא אינה ארומטית; אולם יחד עם הקבוצות ה-קארבונליות היא מהווה מערך של קשר-

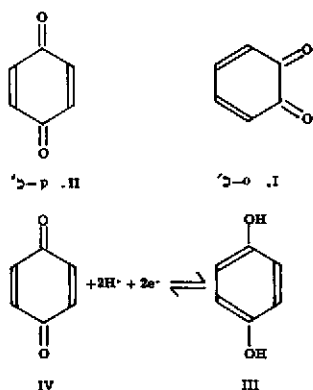

רים כפולים צמודים (ע"ע אולפינים), שבו ניתן לבצע, למשל, את ראקציית וילס-אלדר (ע"ע ויאנים).

הכ" (II) מיוצר בחימצון נמרץ של אנליין (ע"ע), גבישיו הצהובים-זהובים בעלי ריח מיוחד חריף וניתכים ב-116°. הוא ניתן להידרוגנאציה להידרוכינול,  $C_6H_6O_2$  (III), הפנואיד חסר-הצבע, ותהליך זה הוא הפיך; II ו-III מהווים מערכת-רדוקס (אוקסידורדוקציה [ע"ע]). בזומה לכך פור עלות כל המערכות של כ" ותולדי ההידרוגנאציה שלהם כמנגנונים של חמצון חוזר (ע"ע) בתהליכים כימיים וכימיים-ביולוגיים (ע"ע חמצון ביולוגי). — תרפובת מולקולאריית של II ו-III היא הכינהידרון,  $C_{12}H_{10}O_4$ , בעל צבע חום-ירקרק, שגבישיו ניתכים ב-171°. על בסיס הראקציה IV מופעלת אלקטרודת-הכינהידרון:

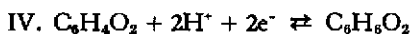

אלקטרודת-פליטה, הטובלת בתמיסת כינהידרון, מקבלת פוטנציאל חשמלי מסויים ביחס ל-pH של התמיסה, והוא ניתן למדידה ע"י חיבור — באמצעות נוזל-מוליך — לאלקטרודה שאליה מתייחסים (כגון אלקטרודת מימן או קאלומל), מיתקן זה משמש למדידת pH בתמיסה או למדידת פוטנציאל-האלקטרודה של חומר אחר.

המבנה הכינואידי הוא כרומופור (ע"ע צבע) בעל עצמה רבה, וצבעיהם של הרבה פיגמנטים טבעיים וצבענים סינתטיים נובעים מקבוצות כינואידיות שבמולקולותיהם. הפיכת הצבע באינדיקטורים (ע"ע) רבים נובעת מן המעבר ההפיך בין מבנה בנזואידי למבנה כינואידי.

מלבד הכ" שמן הבנולן מצויים גם כ" הנגזרים מגרעינים ארומאטיים אחרים, כגון הנאפתוכינולן (ע"ע נפתלן) — שפעולתו על קרישת-הדם דומה לזו של תולדו הוויטאמין K (ע"ע דם, עמ' 719; ויטמינים, עמ' 101/2), או האנתר-כינולן (ע"ע) — חומר-היסוד של האליירין (ע"ע) והאמודינים.

**כינולין** (גרמ' Chinin, אנג' quinine), החשוב שבאלקאלואידי הצינכונה (ע"ע אלקלואידים, עמ' 825/6), שרבים מהם בעלי סגולות פארמאקולוגיות וטוקסיקולוגיות נמרצות, מהם — סמירפואה מובהקים. עצי מינים אחדים של הסוג צינכונה (ע"ע פואתיים) — ביחוד *C. ledgeriana*, — הגדלים בארצות האגדים בדרום-אמריקה, מכילים בקליפתם כמה עשרות אלקלואידים מקבוצה זו, שאחדים מהם מצויים גם במינים של הסוג *Remija*.

כללית על הגוף: הוא מוריד את הטמפרטורה הגבוהה מעל לתקן, אך אינו פוגע בתקן של חם-הגוף (ע"ע, עמ' 555). הכ' מכרוך את השרירים החלקים, כגון אלה שברחם; לפיכך הוא משמש אמצעי להמרצת צירי-הלידה, אולם — בניגוד לדעה הרווחת — אין הוא גורם להפלה. — המגבלה לפעילותו הרפואית של הכ' היא שכיחות תופעות-לוואי לא-רצויות בשימוש ממושך בו (כגון בחולי-מלריה): סחרחורת, הקאה, הפרעות רציניות בשמיעה, לעתים רחוקות — גם בראייה. וכן הפרעות פסיכיות (מעין שיכרון), המתבטאות בליקויים בכושר-הדיבור ובעירפול מחשבת.

הכינידין הוא בעל פעילות אנטי-מלרית מרעטת, ולעומת-זה הוא יעיל הרבה-יותר מן הכ' כאמצעי להסדרת קצב-הלב המופרע והובלת הגירוי בלב, ומכאן שימוש הרפואי במקרים של דופק מהיר ובלתי-סדיר, ובייחוד במקרים של פירורה-פרוזוריום (ע"ע לב, עמ' 90/1). — הצינכונין והצינכונדין הם בעלי השפעות פארי-מאקולוגיות דומות לאלו של הכ' וכינידין, אך חלשות מהן בהרבה.

**כיס-המרה, ע"ע מרה.**

**כירורגיה (Χειρουργία),** עיר קדומה בכיוואטיה שביוון התיכונה. ליד העיר ניטש ב-338 לפסה"ג הקרב המכריע, שבו הביס סיליפוס II מלך מוקדון את צבאות אתונה ותפי ושתוצאתו המדינית היתה השלטת ההגמוניה של מוקדון על יון (ע"ע, עמ' 452).

חשיבותו של קרב כ' מבחינה צבאית היתה בהוכחת עליונותו של הצבא החדש שהקים פיליפוס על-פני מיטב הצבאות המסרתיים של יוון. לפי המקורות מנה הצבא המוקי דוני כ-30,000 רגלים וכ-3,000 פרשים; הצבא היווני המאוחד — כ-35,000 איש. במערך היווני נערכו התבאים מימין והאתונאים משמאל — כל אחד בפאלאנס מסרתית, שאורך רמחיה 5 מ', ולמערך גושי נוקשה זה נוספה גמישות מסויימת מכוח "הגדוד הקדוש" של פלטאסטים (חייר קל) תבאים בקצה ימין; להבטחת האגפים הוצבו קצת פרשים בשני גושים. משמאל ומימין, לעומתם הציב פיליפוס באגף הימני את הפאלאנס החדשה, שמבנה היה גמיש יותר, ואנשיה היו מצויידיים ב"סאריסה" — רומח ארוך יותר, שהוסיף להם

"טוחח" של 3 מ'; באגף השמאלי הציב את הפרשים, שאומנו כחיל-מחץ לפעולה משולבת עם חייר מובחר שהוצב לצדם. אגף זה היה בפיקודו של אלפסנדר בנו, בן 18.

נראה שפיליפוס ניהל את הקרב במע-רך "האלכסוני" שלמד מרבו אפמינונדס (ע"ע): אלפסנדר תקף את התבאים, ואילו פיליפוס נסוג במת-



האריה של כירורגיה

סגולות-הרפואי של קליפה זו כבר היו ידועות לבני-הארץ בתקופה הקדם-קולומביית, ומהם נודעה לכובשים הספרדים. התרופה זכתה בפירוטום ב-1630, כשנרפאה בה מהתקפי מלריה אשת המשנה-למלך בפרג, הרזנת צינכון (מכאן שם העץ ע"פ לינאוס [1742]). "קליפת-צינה" או "קליפת-כינה" הובאה לאירופה, וכ-200 שנה היתה האמצעי העיקרי — ולמעשה היחיד — למלחמה במלריה בכל מקום שאליו הגיעה הרפואה האירופית. ב-1810 מצא בה הרופא הפורטוגלי א. ק. גומס (Gomes) את האלקאלואיד צינכונין, וב-1820 בידדו ממנה הצרפתים פ. ג' פלטייה (Pelletier) וג' ב. קאוואנטו (J. B. Caventou) בצורה נקיה את החומר הזה, וכן את הגורם הפעיל העיקרי שבה — את הכ'; לאחר-מכן נמצאו בקליפה עד כ-25 אלקאלואידים נוספים. מאז נדחה השימוש הרפואי באבקת הקליפה הגלמית מפני תכשירי-כ' המופקים ממנה. תכולת האלקאלואידים בקליפה היא כ-6-8% בגידולי תרבות — עד 15%, ומהם 2-5% כ' גידול הצינכונה בתרבות-מטעים פשט בהודו ובין (ע"ע), זו האחרונה היתה במאות ה-19-20 ליצרן הראשי. ערב מלה"ע II יצאה יאותה כ-12 מיליון ק"ג קליפה בשנה, והצריכה העולמית השנתית של כ' היתה כ-1/2 מיליון ק"ג. משעה שהוכנסו לשימוש רפואי התכשירים האנטימלריים הסינתטיים החדרי-שים, כגון אטברין (ע"ע) ואחרים, חלה ירידה בגידול הצינכונה ובצריכת הכ'.

**וע"ע מלריה.**

הבהרת המבנה הכימי המסובך של הכ' האלקאלואידים הדומים לו העסיקה רבים מטובי הכימאים האורגאניים — רובם גרמנים — כ-2 דורות, והיא סופמה בידי פאול ראבה (P. Rabe) בראשית המאה ה-20. הסינתזה השלמה של הכ' עלתה בידיו של ר. ב. וודוורד (ע"ע [כרך-מילואים]). — השלד המולקולארי של אלקאלואידים אלה מורכב מטבעת של כינולין (ע"ע), הקשורה באמצעות קבוצה כולהית שניגנית למערכת טבעתית משולבת (מעין פיפרידין [ע"ע פיפרידין] מגושר ע"י שרשרת דירפחמנית), בעלת הנקו שלישית.

הכ',  $C_{20}H_{24}N_2O_2$ , הוא חומר גבישי, חסר-צבע, נמס מעט במים. הוא קר מאד, וטעמו ניכר כבר בריכוזו של  $2 \cdot 10^{-4}$ . הוא בסיס חזק יוצר מלחים עם חומצות

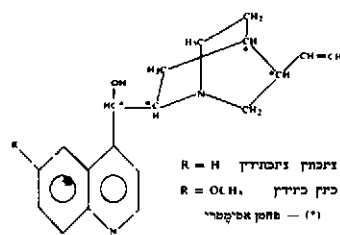

מינרליות ואורגניות; לתמיסותיהם פלואורסצנציה כחוי-לה עזה. במולקולת הכ' — האלקאלואידים הקרובים לו — 4 מרכזי-אסימטריה, והוא בעל פעילות אופטית; מכאן גם ריבוי הסטראואיזומרים של הכ', שאחד מהם הוא הכיני-דין (ר' להלן). — הצינכונין,  $C_{19}H_{22}N_2O$ , הוא כ' בטול-מתוכסיל; הצינכונדין הוא סטראואיזומר שלו. הכ' הוא רעל פרזוטופלאסמי כללי, פועל נגד חד-תאיים, תאי-מין, כדוריות-דם לבנות ועוד. הוא פועל באופן ספציפי נגד טפילה-מלריה, אולם פעולתו האנטי-מלרית מוגבלת לשלבי-החיים של הטפיל בתוך כדוריות-הדם האדומות; לפיכך הכ' מסוגל להפסיק התקף מלרי, וכן לשמש אמצעי-מנע להתקפים אלה, אך אין הוא מחסל לחלוטין את המחלה שבה נדבק האדם. הכ' הוא גם בעל השפעה אנטי-פירטית

כירורגי — ז"א מכאני — וניתנים לטיפול כזה. גם בתנאים פרימיטיביים — פרימיטיביים הן מבחינת ההבנה והן מבחינת הטכניקה — היו סיפויים להצלחת טיפולים כירורגיים כאלה במקרים מסויימים. אולם הצלחתה ההולכת וגדלה של הכ' התבססה על יישום הידע שהלך והצטבר ככל מקצור עות המחקר המעש הביולוגיים והרפואיים; בראש-ראש שונה — באנטומיה, ואח"כ — בפיסולוגיה; על אלה ניתוספו כמדעיסוד לכ' הפרמקולוגיה — בצורת שיטות האנטיספטיות האספטיקה (ע"ע חטוי, עמ' 292); כל אלה איטטשו את קידומה התקדמותה של הכ' ואת חדירתה לתחומים שנושבו קודם-לכן לבלתי-נתונים להשפעה בדרכים כירורגיות.

מן הפאלאוליתיקון העליון או מן הנאוליתיקון הגיעו אלינו מספר גולגולות, ובהן סימנים ברורים של טרפנציות (קידוחי חורים בעצמות), שהן ניתוחים המבוצעים היום במקרים מסויימים של מחלות-מוח או של שבר-הגולגולת. יש אנתרופולוגים שרואים בכך עדות שכבר האדם הקדמון עשה את המעשה הרפואי-כירורגי הגדול הזה; אחרים סבורים שהיתה למעשה זה משמעות מאגית. במקרים מסויימים בוצע התהליך בגולגולת אחת פעמיים, ומכאן שהמנתח יצא חי, עכ"פ, מן הניתוח הראשון — עובדה המפתיעה-ביותר נוכח התנאים האפשרויות הטכניות של הימים ההם. חיתוך חבל-הטבור של היילוד יכול להיחשב להתערבות ניתוחית, והוא-הדין במילה. פציעות, חבלות ושברים באו על טיפולם בכל התקופות. יש עדויות חזותיות — בציור ובפיסול — לקטיעת איברים, הוצאות גופים זרים (כגון ראשי-חצים וכד') מרקמות וחיבת פצעים במצרים ובבבל כבר באלף ה-3 לפסה"נ, וסימני מיבצעים כירורגיים כאלה נמצאו בשלדי-אדם מן התקופה ההיא; אך אין אנו יודעים מה היתה מידת הצלחתן של פעולות אלו. בחנוטים אחדים מתקופת הממלכה הישנה במצרים נמצאו סימנים של איחויי-שברים מוצלחים, ובקבר מן התקופה ההיא (במוף) נמצאו רישום של ניתוח כירורגי. בפפירוס-אברס ובפפירוס אדוין-סמית (מן הממלכה החדשה, המאה ה-16 לפסה"נ), הנחשבים לתעודות הרפואיות הספרותיות הקדומות ביותר שהגיעו לידנו, מצוי חומר כירורגי מועט, בעיקר תיאור מקרים של "כ' קטנה". דברים שתומים מסויימים שפתעודות אלו מתפרשים ע"י חוקרים אחדים כמעידים על ביצוע הניתוח הקיסרי בילדות וניתוח הירוד בעין; אולם חוקרים אחרים מערערים על פירוש זה. עדות לכ' שיטתית בבבל במחצית הראשונה של האלף ה-2 לפסה"נ בבבל נמצאת בספר-החוקים של חמורבי, הכולל הוראות בדבר אחריותו של הרופא מנתח-העיניים (כנראה במקרים של ירוד) לתוצאות טיפולו.

אולם להשגים גדולים — ואף מפתיעים — בכ' בין עמי-קדם הגיעו ההודים. בכתביהם של צ'ריקה וסושרוטה (ע"ע הדו, עמ' 490) — שזמנם, לפי המשוער, הוא ראשית תקופת הספירה הנוצרית, אלא שהם מסתמכים על מה שהושג מאות-שנים לפנייהם — נזכרים עשרות מכשירים ומיתקנים לפעולות כירורגיות; נוסף על טיפול בפצעים ובחדירת גופים זרים מתוארים קיפוע שברים, קטיעת גפיים, השתלת עור לתיקון פלאסטיקוסמטי של האף (לאחר פרייתו כעונש כ"ר), הוצאת אבנים משלחוף-השתן, ניתוח קיסרי בלידות קשות, וגם פתיחת הבטן לניתוחים פנימיים. בכך הקדימו

פון מפני האתונאים ומשכם אחריו, עד שהתייצב ממולם במתלול גבעה, בעוד שהאתונאים היו בעמק שלרגליה. אלכסנדר חדר לפער שנוצר בין שני האגפים, חיסל את התבאים וסייע לאביו בתקפו את האתונאים מן האגף. צבא אתונה נמחץ במכה הכפולה.

חללי קרבי-כ' קבורים בתל, שעליו הוקמה אנדרטה בידמות אריה אדיר רובץ על רגליו האחוריות; היא נתקיימה עד התקופה החדשה, אולם נהרסה במלחמת-העצמאות היוונית ב-1821, ורק שברים שרדו ממנה. ממשלת יוון שיחזרה ושיקמה אותה.

פעם נוספת ניטש קרב מכריע ליד כ' ב-86 לפסה"נ, במלחמת הרומאים במיתרידת IV (ע"ע) מלך פונטוס; כאן היפה סולה (ע"ע) את צבא מיתרידת ואילצו לסגת מיוון שהיתה כבושה בידו.

H. Delbruck, *Geschichte d. Kriegskunst*, I, 144 ff., 1900; J. Kromayer, *Antike Schlachtfelder in Griechenland*, I, 127 ff., 1903; N. G. L. Hammond, *The Two Battles of Ch. (Klio, XXXI)*, 1938; J. F. C. Fuller, *The Generalship of Alexander the Great*, 1958.

מ. ג.

**כִּירוּרְגִיָּה** (יוו *χειρουργία*, מלאכת-יד), אחד מענפי הרפואה הגדולים: העיסוק במחלות, נזקי-גוף ומומים. שהטיפול בהם הוא מכאני ומבוצע בידי הרופא ובמכשירים שבידו. במיוחד משמש המונח לציון טיפולים במצבי-מחלה המתייבים — או עשויים להיב — התערבות ניתוחית: פגימה מכוונת בשלמות הרקמה ע"י חיתוך, דקירה וכירוב. עפ"ר באה הכ' לטיפול במחלות או בנזקים, שאינם ניתנים לתיקון בדרך הטיפול השמרני, הלא-ניתוחי. מכאן הוזהו — הרווח בציבור — של כ' עם ניתוח. אולם גם החבישה (ע"ע) — התיקון השמרני של פגמות מכאניות ברקמה מחמת פגיעות מזיקות — נכללת בכ', וכן גם שיטות למניעת הלים ולהצלת החיים במקרים דחופים, כגון עירויי נוזלים ודם, תרופות וכד'.

פציעות — הן פגמות ברקמות הרפות הן בשלד — מחמת פגיעות מכאניות או תרמיות, מחלות דלקתיות המחור ללות מוקדי-זיהום, מומים-מלידה, מומים נרפשים, תהליכים שאתיים, מחלות ניווניות, ואף ליקויים אסתטיים-גופניים, עשויים להצריך טיפול כירורגי. לגבי הטיפול בפציעות יש מימיקדם ועד היום מעמד מיוחד — מבחינת שימושה במציאות המדינית-חברתית — לכ' הצבאית. במרוצת הזמן — ובייחוד בזמן האחרון — הסתעפה הכ' למקצועות שכל אחד מהם דורש התמחות מיוחדת מבחינת שיטות-האיבחון וטכניקות-הביצוע: כ' של תל-הבטן וקרבי; כ' של הלב; כ' של תל-החזה וקרבי; כ' גינקולוגית; כ' אופתאלמולוגית (במחלות-עיניים); כ' אוטו-רינו-לארינגולוגית (במחלות האוזן ודרכי-הנשימה העליונות); כ' נורו-כ' כ' פלאסטית; אורתופדיה (בנזקי השלד); כ' אורולוגית (במחלות דרכי-השתן); כ' הקשורה בדרמטולוגיה (בנזקי העור וספולותיו). משמעות מיוחדת הולך-ורוכש לעצמו ענף חדש של הכ' — השתלת איברים ורקמות (טרנספלאנטציה [ע"ע]).

תולדות הכ', ראשיתה של הכ' בתקופה הקדם-היסטורית, קדמותה נובעת מן העובדה, שמצבי-מחלות ונזקי-גוף מסויימים, שהם וגורמיהם ונסיבותיהם גלויים לעין אף ללא הבנה מדעית, נראים גם להדיוט טעונים טיפול

כמעט כלום לכי. הרופאים הערבים שהשאירו רישום בתר-  
לדות הכי הם: אבולקאסם אלזרחאי (ע"ע), במאה ה-10,  
בעיקר ע"י תיאורם של מכשירי-ניתוח מרובים בליחי ציורים;  
אבן-הר, במאה ה-12, שתיאר את מורסת קרום-הביניים  
(בחה). את דלקת פיסת-הלב ואת מורסת האוזן התיכונה,  
ומיחסים לו גם ניסיון לכריתת הרחם. בטיפולים הכירורגיים  
השתדלו הערבים למעט בשימוש באיזמל, בהעדיפם עליו  
את השימוש במיכורה-האש. מנייתוחיהם נזכרים: קטיעות,  
טיפול בדלקת-העצם וסילוק אבנים משלחוף-השתן.

במערב הנוצרי של יח"ב, 1100 ואילך, התפתחה הכי-  
יותר מהרפואה הפנימית, מאחר שהיא נקראה לתת עזרה  
במקרים דחופים, והכירורגים הועמדו לפני הבעיות המעשיות  
של הריפוי, שלא כאנשי הרפואה הפנימית בדורות ההם  
ששקעו בעינים אסכולאסטיים. במאה ה-12 בולטים רוג'ר  
(Roger) מסאלרנו, שכתב ספר בכי, ותלמידו רולאנד מפאר-  
מה. הם שאפו לשחרר את הכירורגים מן הפחד של השימוש  
באיזמל, והתחילו להשתמש בתפרי-משי לאיחוי רקמות  
חתוכות וקרעי מעיים, וכן השתמשו בקשירת עורקים למניעת  
דמם; אבל טכניקה חשובה זו חזרה ונשתכחה, ולא חודשה  
אלא בתקופת הרנסאנס. במאה ה-13 עבר מרכז-הפובד של הכי-  
מסאלרנו לצפון-איטליה, לאסכולה של בולוניה, שאישיה  
החשובים היו הוגו (Hugo) מלוקה ובנו תאודוריקוס (ספרו  
של זה תורגם גם לעברית) וגוליילמו (Guglielmo) מסאל-  
ציטו, המתאר בספרו ניתוח פקעיה-מעיים, תפירת פציעות-  
בטן, הוצאת פקקת מפלידתם לאחר קשירה כפולה,  
ועוד.

בצרפת וברוב ארצות-אירופה לקחה הכי ביה"ב בהפרדה  
מז הרפואה הפנימית. באוניברסיטות לא הורו אותה, משום  
שלא נחשבה לחלק של מדע-הרפואה אלא למלאכת-יד,  
שהעוסקים בה, שהיו בדרגת-פלל חסרי השפלה רפואית, נמנו  
עם גלבים, בלגים וכירג. רק בסוף יח"ב נוסדו בצרפת  
בת"ס מיוחדים לכי שנקראו ע"ש קוסמס הקדוש (St. Côme),  
שהוכרו לפטרון המנתחים. הראשון שהעביר את הכי האיטל-  
קית לצרפת היה לנפרנכי (Lanfranchi; מת 1325), שספרו  
בכי היה החיבור הרפואי הראשון שהופיע בדפוס (במאה ה-15)  
[גם הוא תורגם לעברית, אלא שהמתרגמים ייהדו את שמו  
ל"ליאון פרננקו"]. הוא תיאר יפה מקרים של שבר-הגולגולת  
לת וזעזוע-המוח, אך עדיין היה מן הכירורגים השמרנים  
שהעדיפו את הצריבה מן האיזמל ונמנעו מקידוחי-הגולגולת,  
ראף מניתוח הירוד ומניתוח אבני-השתן. יחד עם זה היה  
הראשון שהצו להקין מוגלה מבית-הזוהו של חולה, אולם גם  
לאנפראנקי לא הצליח להשיג את הכללת הכי בהוראה  
האקדמית, דבר שהושג רק מאות-שנים לאחר-מכן. במשך  
דורות רבים היו ניתוחי פקע, אבני-שתן וירוד מבוצעים  
בידי מנתחים-נודדים, שעשו עבודתם בשוקים.

במאה ה-14 התפתחה האסכולה הכירורגית הצרפתית,  
שנציגה הראשי היה גי דה שוליאק (Guy de Chauliac;  
1300—1368), שלמד אנטומיה בבולוניה ופעל במונפליה  
ובאויניון, ולאחרונה בפאריס. ספרו בכי היה החשוב והמקור  
בל ביותר בכי האירופית עד המאה ה-16. הוא הראשון  
המזכיר את הטטנוס בין סיבוכי הפציעות; הוא מתאר את  
פצעי הגולגולת ואת הטכניקה של הקידוח, וכן שברי יד ורגל,  
נקעים, ועוד. אולם דה שוליאק שגה בהוראותיו לטיפול  
בפצעים במשחות, בשמן רותח, בצריבה בברזל לזחל וכירג

ההודים במאות-שנים את הרפואה היוונית, ובפרטים מסויי-  
מים — אף את הרפואה המודרנית, אלא שלהשגיהם לא היה  
המשך והם נשכחו.

אביה של הכי היוונית — כשל הרפואה כולה —  
הוא היפוקרטס (ע"ע). הוא חילק את הרפואה לרפואה  
פנימית, כי ומיילדות. בתחום הכי תיאר יפה את מפרקי  
עמוד-השדרה ואת ליקוייהם — בהבחינו בין מומים-מלידה  
למומים נרפשים —, את הנקע ואת תיקונו ע"י משיכה, סוגים  
שונים של שברי-הגולגולת, תיקון שברי עצמות-הגפיים  
במשיכה, השימוש בתחבושות-תנוחה, בתחבושות-מתיחה  
ובקשישים. הוא דרש להשתמש במים מורתחים לניקוי  
פצעים — כלל גדול, שנשכח לאחר-מכן עד המאה ה-19.  
לעומת-זה השתדל להימנע מקטיעת איברים ומפתיחת חללי-  
הגוף, אולם הפאים אחריו היוצאים בעקבותיו ביוון וברומא  
הירבו להשתמש במקדח, למשל לניקור החזה בדלקת קרום-  
החזה, וכן ביצעו ניתוחי טחורים ונצורים. הרומאים קידמו  
את הכי בעיקר בגלל עניינם בכי הצבאית, וכן לשם טיפול  
בגלאדיאטורים פצועים, תמונה מפורטת של הכי ברומא  
גיתנת בידי קלטוס (ע"ע) במאה ה-1 לסה"נ. הוא מתאר  
פציעות שונות על סימניהן: למשל, בפציעת הריאות —  
קוצר-נשימה, כיח דמי עם קצף, חרחורי-הנשימה, נטיה של  
הפצוע לשכב על צד הנפגע. דור אחריו נתן רופוס (ע"ע)  
אי-אפסוס הוראות לעצירת דמם שבעקבות טיפולים כידור-  
גיים, וזאת באמצעות צריבה בברזל לזחל או בשמן רותח.  
לעומתו תארה כבר בידי קלטוס, ואחריו בצורה ברורה-יותר  
בידי אנטילוס (במאה ה-2-3), שיטת הקשירה של פליהדס  
הגדולים בשנץ כפול — שהיא למעשה שיטת הכי התישה.  
הכירורגים בתקופה היוונית-רומית המאוחרת לא גרתעו  
מפני קטיעת איבר במקרה של נמק ומפני כריתת צלע במק-  
רים של התהוות נצור בעקבות עששת-העצם. מתארים  
טיפולים ניתוחיים בסרטן ובדליות-הרגלים. מקום נרחב  
בתיאוריו של קלטוס תופסים הטיפול בשברים ונקעים,  
גיתוחי גולגולת במקדח, גיתוחי פוליסים באף, נזפרת פלאסי-  
טיקה בפנים, בעיקר ע"י חיתוכי-עור עגולים בסביבת המקום  
הנפגע, כדי להעביר את העור לשם פיסוי הפחתת. כמרכיב  
בזכרת עקירת השקדים, יחד עם הוראות בנוגע למכשירים  
הדרושים. קלטוס דן גם בשברי-הטבור, וכן בפציעות  
הבטן והמעיים, עם הוראות לתפירת הקרע. לעומת-זה הוא  
טועה בתיאור פקעיה-מעיים ובהסברתו. אנטילוס (ר'  
לעיל) נותן תיאור מושלם של טיפול גיתוחי במפרצת:  
קשירת העורק מעל לגידול הדופק ומתחתיו וחיתוך השק  
להוצאת מקרש-הדם ממנו; הוא מתאר גם את ניתוח הירוד.  
עם אנטילוס הגיעה הכי היוונית-רומית לשיא התפתחותה.  
עיקרה מפאון-ואילך היו הטיפולים בשברי-עצמות, בפצעי-  
עור, בטחורים וכד'. פאולוס האגינאי, איש האסכולה האל-  
פסנדורנית במאה ה-7, סיכם בכתביו את הידע הכירורגי  
שצברה התקופה העתיקה, והוא כולל בו הוצאת אבנים  
מדרכי-השתן, כריתת שקדים וניתוחי שדיים.

בתקופת שלטונה של הרפואה הערבית, לאחר שקיעת  
העולם היווני-רומי, לא חלה התקדמות בכי, ראף פמה מהשגי  
הכי העתיקה נשתכחו. הרופאים הערבים מיעטו במקקר  
אנטומי, וממילא — גם בכי, והניחו את המקצועות הללו כפי  
שהוקפאו בידי גלנוס. היצירה הספרותית החשובה ביותר של  
הרפואה הערבית — הקאנון של אבן-סינא — אינה תורמת

(לשם עצירת דמם ומניעת זיהום), והוראות אלו היו אבן-נגף לכ' דורות רבים אחריו.

בתקופת הרנסאנס התקדמה הכ' תחילה ע"י ספרים שחברו בידי רופאים-מנתחים צבאיים: בגרמנית — בידי היירונימוס ברונשוויג (Brunschwig; 1497) והאנס פון גרסדורף (Gersdorff; 1514), בצרפתית — בידי אמברואז פון פרה (ע"ע), שלושת המחברים השתמשו בציורים מאלפים בספריהם. ברונשוויג טיפל בעיקר בפצעים, גרסדורף — בקטיעות, שמהן ביצע — לדבריו — כ-200 ולצרפן המציא מיתקנים ומכשירים. גדול הכירורגים במחצית השנייה של המאה ה-16 וממחדשי הכ' כולה היה אמברואז פארה. הוא ביטל את הנהגה של טיפול בפצעים בכחיות, צריבות וכר והנהיג את החבישה המאפשרת את ריפוי הפצע בכחות הרגנרציה הטבעית. הוא חידש את שיטת קשירת כלי-הדם לשם מניעת דמם בניתוחים, וכן הנהיג את סיבוב היילוד בלידה קשה.

באותה תקופה התחילה הפרדת הכ' למקצועות מיוחדים: גאורג ברטיש (Bartisch) כתב את הספר הראשון בכ' של העיניים (1583); רוסה (Roussel) — ספר על הכ' של המיילדות (1584); פראנסויסקוס דיאס (Diaz) — על הכ' של דרכי-השתן (1588); גאספאר טאליאקוצי (Tagliacozzi) חידש את הכ' הפלאסטית — שכבר פותחה יותר מ-1,000 שנים קודם-לכן בידי ההודים (ר' לעיל, עמ' 798/9) — ע"י שיטתו לשיחזור האף (1597). פייר פראנקו (Franco) שיפר את שיטת ניתוח פקע-המעיים ותיאר לראשונה את הטיפול הכירורגי בפקע החנוק (1556), אולם חשוב מכל אלה מבחינת אפשרויות-התפתחות הכ' לעתיד היה הביסוס החדש של האנטומיה בידי וזליוס (ע"ע). — מקצת מן הספרים של המחברים של תקופת הרנסאנס נכתבו לא לאטינית אלא בלשונות המדוברות, המובנות יותר לעוסקים במקצוע הכ', שברובם לא השתייכו למעמד המלומדים. אולם באותה תקופה כבר התחילה עלייתם של המנתחים בסולם החברתי, אע"פ שהפקולטות-לרפואה עמדו עד המאה ה-18 בהתנגדותן להפרה בכ' כענף של מדע הרפואה.

במאה ה-17 לא חלו חידושים חשובים בתחום הכ' גופא, אולם ההתקדמות העצומה בכל שטחי הפיזיולוגיה והרפואה — באנטומיה ובפיזיולוגיה, בהנחת-היסודות להיסטולוגיה ולמיק-רוביולוגיה, וכר — סללה את הדרך להתקדמותה של הכ'. במחצית השנייה של אותה מאה נעשו לראשונה עירוי-דם, אולם הצלחותיהם היו מוגבלות הן משום ליקוי הטכניקה והן — ובמיוחד — משום אי-ידיעת מציאותן של קבוצות-הדם, שלא הובהרה אלא במאה ה-20 (ע"ע דם, סוגי'). — במאה ה-18 הניח ג'ון הנטר (ע"ע) את היסוד לכ' כמקצוע רפואי מדעי-ניסויי ע"י ביסוסה על ניסויים בבע"ח, כשניתוחים חדשים מברוצים רק לאחר ניסויים כאלה. הוא גם עסק הרבה בתהליכי הקרישה בדם ובמחקר הפסקת — סיבוכי שכיח בהתערבות ניתוחית, מכאן ואילך הוכנסה הכ' למכלול ההוראה המחקר האקדמיים ונהנתה מן ההתפתחות במקצועות שבהם היא גובלת.

אולם התקופה ההיא — ככל קודמותיה — עדיין לא הכירה את האנטסטסיה, וההכרח לנתח את החולה השרוי בהפרה מלאה היה מיגבלה חמורה לפעילות הכירורגית, מבחינה סובייקטיבית ואובייקטיבית כאחת: מצד אחד לא יכלו לפעול כמנתחים אלא אנשים שהיו מסוגלים להקשיח

את לבם נוכח ייסורי המנתח; מצד שני אילצו ייסורים אלה לקצר את משך הניתוח ככל האפשר, הופשור העיקרי שנדרש למנתח היה — המהירות, דבר שמנע כל ניתוח המצריך פעולה עדינה, זוירה ומתוכננת שלבים-שלבים. המנתח הלונדוני ויליס צ'ולדן (W. Cheselden; 1688—1752) זכה לתהילה בשל הצלחתו להוציא אבן משלחוף-השתן 54 שניות ע"י חיתוך צדי בחיץ-הגקביים. מגדולי הכירורגים במחצית הראשונה של המאה ה-19, ששיכללו וקידמו את הטכניקה הניתוחית במסגרת האפשי-ריות שהיו קיימות אז, היו: בצרפת — ד. ז' לרה (D. J. Larrey; 1766—1842), כירורג בצבא הנאפוליני, ובייחוד ג. דיפויטרן (ע"ע); בגרמניה — ק. י. מ. לנגנבק (1776—1851) ובן-דודו ב. פון לנגנבק (ע"ע) וג. פ. ל. שטרומיאיר (1804—1876), מאבות הכ' הצבאית האורתו-פדיה המודרנית; באה"ב — ו. מוש (V. Mott; 1785—1865); ברוסיה — ג. א. פירוגוב (H. И. Пирогов; 1810—1881).

שני השגים גדולים באמצע המאה ה-19 שינו את פני הכ' ופתחו פתח לטיפולים ניתוחיים שאפשרותם לא שוערה מעולם: (1) הנהגת האנסטסיה (ע"ע) הכירורגית בידי האמריקנים ת. ג. מורטון, ק. ו. לונג ז'ה, ולו והאנגלי ג. י. סימפסון, 1846/7; (2) הכרת מהותו וסיבותיו של אלח-הדם הבתרי-ניתוחי כזיהום באקטריאלי, ובעקבותיה — פיתוח שיטות האנסטסיה, פרי מאמציהם של זמליס (ע"ע), פסטר (ע"ע) וליסטר (ע"ע), בשנות ה-50—60, שלאחר-מכן באה במקומה האנסטסיה, בידי של א. פון ברגמן (ע"ע), ב-1891 (רע"ע חטוי). מעתה ניתנה האפשרות לביצוע ניתוחים ממושכים — לעתים של כמה שעות — בחולה המורדם, וסולקה סכנת האלח הקטלני שבעקבות חדירה לחללי-הגוף, אמנם ניתוחים גדולים נעשו מפעם-לפעם כבר בתקופה שקדמה לכך, כגון כריתת קיסטה ענקית של השחלה בידי א. מקדואל (E. McDowell; 1809) וכריתת פליה בידי ג. סימון (G. Simon; 1869); אולם מיבצעים מוצלחים מסוג זה היו מקרים בודדים בלבד.

את האפשרויות החדשות ניצל במלואן ת. בילרוז (ע"ע), ראשון לגדולי הכ' החדשה — ראשון לקדידת הורשט (1881) ולכריתת הגרון (1874) ולכריתת חלקית של הקיבה (1880) במקרים של סרטן, שיטה שהועברה אח"כ לטיפול במקרים קשים של ניב-הקיבה. בילרוז היה מורם — או עכ"פ אביהם הרוחני — של הרבה כירורגים גדולים שיצאו בעקבותיו; מהם התבלטו במיוחד: י. פון מיקוליץ-ראדצקי (J. von Mikulicz-Radecki; 1850—1893), שהנהיג את השימוש במסכות-פנים בעת ניתוחים, וו. צ'רני (V. Czerny). בן-דודו של בילרוז, השוויצ'י ת. קוכר (Th. Kocher), פיתח את שיטת ניתוח בלוטת-התריס המגדלת (1883—1898). הגרמני ק. תירש (K. Thiersch; 1822—1895) הפך את שיטת השתלת-העור לתהליך ריפויי שיגרת. י. פ. א. פון אסמארך (v. Esmerch; 1823—1908) יצר בצבא הגרמני את הכ' הצבאית החדשה, אירגן את העזרה הראשונה לפצועים בשדה-קרב המציא את התחבושת הגמישה (הנקראת על-שמו), האיטלקי א. בסיני (E. Bassini; 1844—1924) המציא שיטה חדשה לניתוח הפקע המפשעתי (1890), שנתקבלה בכל העולם. שיטה דומה לנו פותחה גם בידי האמריקני ו. ס. הולסטד (W. S. Halsted; 1852—1922), שנתפרסם יותר כאבי האסכולה של פריתת השד בגלל סרטן שבו; הוא גם

1961; D. C. Schechter—H. Swan, *Historical Views of the Ideal Surgeon* (Surgery, 50), 1961; L. T. Woodward, *The History of Surgery*, 1963; M. Regnault, *Progrès récents de la ch.* (Sci. et Av., No. 194), 1963; H. Atkins *The Surgeon's Craft*, 1965; J. Gibson, *The Development of Surgery*, 1967; R. E. Rothenberg, *Understanding Surgery*, 1971<sup>2</sup>.

יה. ל. מ. ס. מ.

הכ' במקורות היהודים. כבר בסיפור המקראי על יצירת חנה (ברא' ב, כא) כלולים פרטים מעין מלאכת הניתוח: השלב הראשון — הרדמה, האחרון — כיסוי פלאסטי. ניתוח עתיק ביותר הוא המילה (שם יו, יד), שלצרכה השתמשו לפעמים באבן חדה (צ'ר — ש'מ' ד, כה; חרבות צ'רים — יהר' ה, ג). רוב החומר הכירורגי במקרא מתייחס לפציעות. נזכרים מיתה מחמת שבר המפרקת (שמ"א ד, יח), ובמקרה גלית הפלשתי (שם יו, מסג) ועוועמוח ונפילה ארצה מחמת פגיעת אבן-קלע. כמקום-פציעה מסופן נחשב החמש (מקום התגורה אשר עליה תלויה התחמושת), מתחת לקשת-הצלעות. המכה "אל-החמש" נזכרת כמה פעמים (שמ"ב ב, כג; שם ג, כז; ד, ו; כ, י). בשבר הזרוע (יח"ל, כא) שמו לב לחבישה, לחיתול ולחיוזק האיבר לשם שיקום.

בתלמוד מתואר ניתוח נדיר של הוצאת שכבות עצמות של שומן מתחת לדופן-הבטן (ב"מ פ"ג, ע"ב); את החולה הכניסו ל"בית-השיש" (מקום מיוחד לניתוחים — מפאת הני-קיון) והשקוהו סם-שינה. מסופר על פתיחת גולגולת (כת"ע יו, ע"ב; ועוד), על נטילת הטחול (סנה"א כ"א, ע"ב), על קטיעת רגל בגלל נזמי — כנראה נמק (ע"ז י, ע"א; ירר' נזיר ד, א'), על פתיחה ניתוחית של פייטבעת אטום ביילוד (שבת קל"ד, ע"א), ועוד. נזכר הניתוח הקיסרי ביולדת כשאין הולד יכול לצאת בדרך-הטבע, הן באשה זיה (משנ' נידה ה', א'), והן באשה שישבה על משפר ומתה בשבת — מביאין סכין ומקרעין את כריסה ומציאין את הולד" (ערכ' ז', ע"א). נזכרים כמה מכשירים בכ': סכין, איזמל, פסילתא (להקזת-דם), מקדח קטן של רופאים (לניתוחי גולגולת), קב-הקיסע, סמוכות-הקיסע, גשישים (סד לשבר-רגל), ועוד.

מתוך ספרות יה"ב יש להזכיר את "מאמר ט"ו, כולל פרקים התלויים במלאכת-היד (= כ') "ב"פריק משה" לרמב"ם. הוא מפרט כמה מן ההתערבויות הניתוחיות בזמנו: ניקור הבטן בגלל מיימת, בברזל (סכין) או שפופרת"; ניתוח סרטן "עד הגיע המקום ברא"; נצור; ורידים, אשר בשוק והאשכים. מתוארת הטכניקה של קשירת כלי-הדם, וניתנת הוראה כללית על מה שיש לצפות מן הניתוח והנתר גים של החלטה עליו. מספר ספרים בכ' תורגמו ביה"ב לעברית (ר' לעיל, עמ' 800).

מ. פרלמן, מדרש הרפואה, ב', 85—97, תרש"ט; יה. ליבר, ביצ' לתולדות הרפואה בישראל (קובץ יבנה, ג', 187—189), תש"ט; הגיל, הרמב"ם על הכ' (איתנים, 7, 139—140), 1954; M. Steinschneider, *HU*, 802/3, 807/8, 825—831, 832/3, 1893; J. Preuss, *Biblich-talmudische Medizin*, 218 ff., 1911.

יה. ל.

**פְּלָאִים**, הרפכה של מינים שונים זה עם זה או הצמדתם זה לזה, בצורה האסורה ע"פ ההלכה, מדין התורה (ויק' יט, יט; דב' כב, ט—יא). פרטי הלכות האיסורים נשנו במסכת פלאים (ר' הלל; ור' רמב"ם, הל' כ'). האיסור כולל: (1) פלאי-בגדים = שַׁעֲטָנָו (ע"ע); (2) פלאי-בהמה; (3) פלאי כרם, אילן וזרעים.

הכניס לשימוש כללי את נפשות-הגומי לכיסוי ידי המנתחים בעת הניתוחים (1890). אמריקני אחר, צ'. מקברני (Ch. Ch.) ולטיפול ניתוחי בדלקת חריפה של התוספתן, האנגלי ו. א. ה. הורזלי (V. A. H. Horsley; 1857—1916) הוציא ב-1888 בהצלחה שאַת מתוך חוט-השדרה וריפא בזה שיתוק של הרגליים. בזה הונח היסוד לנורוכירורגיה (ע"ע), הכ' של מערכת-העצבים, ובייחוד של המוח. שהגיעה להשגים גדולים בידי ה. קושינג (ע"ע).

הרפואה כולה — ובכללה במיוחד הכ' — הוצעדה צעד גדול קדימה עם גילוי קרינת-X בידי ו. ק. רנטגן (ע"ע) ב-1895 והשימוש בצילומי-רנטגן לבדיקת הגוף. תחילה יושמה שיטה זו לשיקוף שיניים בעצמות-השלד האטומות לקעברן של קרניים אלו; אה"כ הורחב השימוש בקרני רנטגן בעזרת חמרי-ניגוד מטילי-צל, המוכנסים למערכות שונות בגוף לשם איבחנם ואיתורם של שינויים פאתולוגיים במבנה של איברים ורקמות שונים. מאוחר יותר התחילה הכ' להיעזר גם במכשירים אופטיים המאפשרים חדירה חזותית לתוך מערכות פנימיות של הגוף וראיתן מפנים.

תרומות חשובות לקידום הכ' בדור האחרון הן: הכרת סוגי-הדם, ובעקבותיה — הנהגת עירוויידם כאמצעי-סעד למנותח בניתוחים שונים או לאחריהם; פיתוח חמרים מדפריי-חידקים — חמרי-סולפה, חמרים אַנטיביוטיים. על רקע הסייע הרב שניתן היום לכ' מהשגיהם של מקצועות רבים של הפילולוגיה הרפואה ובעקבות הידע הניסיון ההולכים ומצטברים בה, חלה התקדמות רבה בכל ענפי הכ' בדור האחרון, וכן הולך-ורב פיצולה למקצועות-התמחות שונים — ר' לעיל, עמ' 797. מהם יש להזכיר עוד את הכ' של הריאות, בעיקר בידי א. פ. זאוארברוך (ע"ע); את הכ' של כלי-הדם הלב, שבה פתחו חוקרים אירופיים כבר בתחילת המאה ה-20 ושקודמה בהרבה באה"ב משנות ה-40 ואילך. ב-1952 בוצע לראשונה ניתוח לב פתוח, תוך שימוש בקירור מחזורי-הדם ע"י הכנסת המנותח לאמבט מייקרח לזמן הניתוח. כבר מסוף שנות ה-30 נחקרה האפשרות של עקיפת הלב ע"י משאבה, שתזרים דם מחומצן לגוף תוך הוצאת הלב זמנית מן השימוש, וב-1953 הצליח לראשונה ניתוח לב פתוח בעזרת "מכונת לבריאות". השימוש בחמרים סינתטיים בכ' הפלאסטי, שית, בהחלפת מסת-מי-הלב, בהשלמת חסר בעצמות-הגוף, בגישור על פני כלי-דם וכד' הרחיב את שטחי הפעולה הכירורגית. שיטות ההרדמה שוכללו; בעזרת עירוויי דם ונחלים ניתן היה לגבור על הפעות הלם; החמרים האנטי-ציוטיים סייעו במניעת התפשטות זיהומים, וטסיובי-חיסון מנעו זיהומים קטלניים שונים. פותח ענף נפרד של כ' של תינוקות וילדים. האלקטרוניקה הביאה לשיכלולים רבים בשטח הבדיקות והטיפולים. הוקמו בנקים לרקמות שונות ושוכללו מכשירי-הנשמה. בכך הוכשרה הקרקע להשתלת כליות, מאז שנות ה-50 (ע"ע פליה, עמ' 850), ולהשתלת לב (ע"ע, עמ' 92/3), מסוף 1967 ואילך, שחרגו מן השלב הגסיוני ועברו לשלב הריפוי.

E. J. Gurlt, *Geschichte d. Ch. u. ihrer Ausübung*, I—III, 1898; F. Helfreich, *Geschichte d. Ch.* (Handb. d. Gesch. d. Med. [Hrsg. M. Neuberger — J. Pagel], III), 1906; W. v. Brunn, *Kurze Geschichte d. Ch.*, 1928; J. Thorwald, *The Century of the Surgeon*, 1957; W. J. Bishop, *The Early History of Surgery*, 1960; L. M. Zimmerman — I. Veith, *Great Ideas in the History of Ch.*

לזו ובטעם של פירוטיהם. הכרעות חדשות בדבר הגדרת המין נדרשו פעמים רבות בעקבות הופעתם של מינים לא-מופדים בחקלאות. או בעקבות שכחת מסורת.

עם ראשית התחדשות ההתיישבות החקלאית היהודית בא"י הפכו שאלות כ' בחקלאות — שהיו בגולה עניין תאורטי בלבד — לאקטואליות, והיה צורך בפתרון הלכה-למעשה. למשל: בגידול הפקיה (ע"ע) לייבושה כשחת למזון לבהמות נהוג להוסיף זרעי שיבולת-שועל כגידול התומך בקמת הפקיה ומנוע רביצתה ומקל בכך את קציר הירק; נהוג זה אסור לפי ההלכה. לפתרון בעיה זו הוצעו שתי דרכים: (1) שימוש בשיבולת-שועל מהזון סאיה, השייכת למין אחר מאשר זני השיבולת המקובלים, וגרגריה אינם ראויים למאכל אדם כלל ומהווים מאכל-בהמה בלבד; (2) שימוש בכלי-קציר חדש — מכסחת הירק (ע"ע חקלאות, עמ' 923) — שנוסחה בארץ לראשונה למטרה זו, ואסורה הובאו מחו"ל דגמים נוספים שהפכו לכלי-הקציר המקובלים כיום. האפרסק (ע"ע) הורכב בעבר על פנת-השקד — הרפכה אסורה; לאחרונה עברו להרכיבו על פנת-אפרסק שונות שיוצאו. תהליך דומה לכך התרחש גם בשויה היאפאני. האגס (ע"ע) מגודל גם היום בעיקר על פנת החבוש — הרפכה זו אסורה; נעשים נסיונות רבים להשגת יכול מוקדם גם על פנת-אגס שונות, ע"י עיצוב צורת העץ, קשירת ענפים, פציעות בצורת חניגורים וטיפולים כימיים שונים. בכירור חלוקת המינים חדיני כ' בומן הזה עסק במפורט בעל "חזון-איש" [א. י. קרליץ] בספרו "זרעים" (תשי"ח) — על בעיית כ' באת רג — ע"ע.

ט ע מ י כ'. איסור כ' לא פורש טעמו, הוא מן הדברים "שיצרה-הרע משיב עליהן" (תנח' משפטים, י"ז). אולם חז"ל רואים בפרייה כ' יצירה מחודשת, שלא נבראה בששת ימי-בראשית, אף שכבר עלתה במחשבה (פס' גיד', ע"א; הש"ר תוספ' ברכ' ר' [ה' ז.], ו' ואיסורי-כ' מתפרשים בדרך-כלל כאיסור על פגיעת האדם בסדר ובחוקיות שבמעשה-בראשית (כך כבר יוסף בן מתתיהו [קדמ' ד' ח' י"ט]), וכן התלמוד [ב"ק נ"ה, ע"א, ושם תוס' ד"ה למינהו; חול' ס', ע"א; ועוד] והפרשנים [למשל, רמב"ן, קדושים, ויק' יט, יט]; ברוח זו אמורים גם דברי בעל ס' "החינוך" (מצנה ס"ב): "נמנענו מלהעלות על רוחנו — אף כי נעשה בידנו — דבר שמראה בנו רצון להחליף דבר במעשי האל". יש אף רואים בהרבעת בהמות ליצירת כ' פגיעה במוסר הטוב (הש"ר מריג ח"ג, פמ"ט). אולם ניתן גם פירוש אחר, תועלת: הנוק לחקלאות — עקרותם של בני-כ' בבע"ח והכחשת הקרקע בכלאי-צמחים (פילון הגלפסנדרוני; רמב"ן, שם; פ"י רבנו נתן אבי-השיבה למס' כ').

מ ס כ ת פ ל א י מ פלולה בסדר זרעים (ע"ע) במשנה, בתוספתא ובתלמוד ירושלמי. במשנה למסכת 9 פראים (בתו-ספתא 5 — 5), וזה תכנם: פ"א — זוגות של צמחים ובע"ח, שהם מין אחד או שאינם מין אחד לזין כ'; פ"ב — בעיות חקלאיות הקשורות באיסור פלאי-זרעים; פ"ג — אופני הזריעה של ירקות בערוגות קטנות; פ"ד — הלכות פלאי-הפרם; פ"ה — הלכות כלאי-בהמה; פ"ט — הלכות שעטנז. במסכת כ' שקועות הלכות קדומות, ומובאים בה מעשים מתלמידי בית-שמאי ומחכמי יבנה. על אלה הוסיפו דברים ר' עקיבא, וקצת גם בני-דורו ר' טרפון, ר' אליעזר, ר' יהושע ור' ישמעאל. רוב ההלכות הן משל ר' אליעזר בן יעקב.

ב כל א-י-ב ה מה האיסור הוא בהרבעה — בזיווג המיני בין בע"ח (בהמה, חיה ועוף) ממינים שונים; ואף הסייע לכך (הרבעה ע"י גוי) אסור. לעומת-זה הותר, "לגדל ולק-יים" — ושני פירושים ניתנו למושגים אלה: שמותר לגדל זה ליד זה שתי בהמות משני מינים, למרות החשש שיבואו מעצמם לידי הרבעה; שמותר לגדל בן-כ' שנולד מהרבעת שני מינים. — רתימת שני בע"ח ממינים שונים יחד לעבודת-משיכה, וכן הניהוג בהם, אסורים גם הם. זוהי הרחבה של איסור החרישה, "בשור וחמור יחד", המפורש בכתוב. — פ ל א-י-ה פ ר מ — גפנים שלידן צומחים צמחים אחרים שאינם עצים, הללו מהווים אתן כ'; אסור לזרוע ואסור לקיים אותם, הצומח באלה ובאלה אסור כאכילה ובהנאה. — פ ל א-י-ל ו נ — האיסור הוא בהרבעת חלק כל-שהוא של אילן באילן ממין אחר, ובהרפכה של כל הצמחים מין בשאינו-מינו (ע"ע הרפכה). אסור לקיים צמח המורכב כ', אך מותר לנטוע ייחור שנלקח מעץ שהורכב כ'. — כ ל א-י-ז ר ע י מ — צמחי-מאכל ממינים שונים שאינם עצים, הצומחים בשכנות קרובה, מהווים כ'; אסור לזרוע ואסור לקיים אותם. הצומחים מפלאי-אילן ומפלאי זרעים מותרים כאכילה ובהנאה.

בהלכות כלאי-זרעים פלולים שיעורים שונים של רווחים הנדרשים בין שתי חלקות הורדעות מינים שונים, כדי שלא יהיו כ'. הרווח הדרוש נקבע לפי מקדי החלקות ולפי סוגי הגידולים ומסרת גידולם. גם גדר המתאימה לדרישות ההלכה מהווה הפרדה בין חלקות לצורך זה. הפלל ביסוד ההפרדות שנקבעו בהלכה הוא שהמינים יראו מופרדים זה מזה ל"מראית העין".

איסור פלאי הפרם, האילן הזרעים אינו חל אלא על מינים שהם עומדים למאכל. הוא נהוג בא"י מדאורייתא, ובחז"ל — מדרבנן, פרט לכלאי-אילן, שאיסורו גם בחז"ל הוא מדאורייתא ונאסר, לדעת הרמב"ם (הל' כלאים פ"א, ה"ד), אף ע"י גוי (הש"ר קיד' ל"ט, ע"א). איסור פלאי צמחים בזמן הזה — מדרבנן.

מ י ו ל ע נ י י נ כ'. ההבחנה לעניין ההלכה, בין בע"ח ממין אחד ובין בע"ח ממינים אחרים אינה זהה עם חלוקת עולם בעה"ח למינים (species) לפי הסיסטמאטיקה הזואר-לוגית, וקנה-המידה לאבחנה זו לא פורש. ידוע היה שיש בע"ח "שדומין זה לזה" (הרמב"ם מוסיף גם: "שמתעברין זה מזה") — ואעפ"כ הם משתייכים לשני מינים. — הגדרת המין לעניין דיני-כ' בצמחים גם היא אינה זו שבסיסטמא-טיקה הבוטאנית. ההלכה אינה נותנת מערכת-סימנים מסוימת ואחידה לקביעת המין או הגבול בין מינים בכל מקרה. למשל: שקד מר ושקד מתוק נחשבים למין אחד, אפרסק ושקד — למינים שונים; כל הצמחים הגדלים למאכל-בהמה בלבד דינם כמין אחד לגבי כ'. מובאות עוד הרבה דוגמות של זוגות-צמחים המהווים כ' ושאינם מהווים כ' זה בזה, ללא ציון מפורש של הנימוק להכרעה לחיוב או לשלילה בכל מקרה ומקרה (הש"ר: תוספ' כ', א' ג-ד; ירר' כ', א', א'; ועוד). לעתים נזכרות מידות של דמיון מבחינת צורת נוף-הצמחים וטעם הפירות, ונראה שחכמים — נוסף על מסורת שכבר היתה בידם — קבעו את המין ע"פ מכלול תכונות הצמחים, תוך התחשבות מיוחדת בתכונות הפרי — אולי משום שמבחינת העניין שיש לאדם בצמח עיקר הבדלתו בין צמחים שונים קשורה בהבדלים ביניהם באכ-י-

וכאן המועתזילה מרחיקה-לכת מן האשעריה: בעוד שהאשע-  
 ריה מבטיחה את התגלות האל לעיני המאמינים באחרית-  
 הימים, כשכר על אמונתם, הרי המועתזילה שוללת גם את  
 האפשרות הזאת. סמוכה לבעיית ההגשמה היא הבעיה התאו-  
 לוגית הפללית של תארי-האל (ע"ע אלהים, עמ' 450—453,  
 466) — האם הם זהים עם עצמותו (מועתזילה) או אינם זהים  
 עמה (אשעריה)? שתי האסכולות נחלקו גם בבעיית הצדק  
 האלהי והגזרה והפחירה (ע"ע אסלאם, עמ' 969; גזרה קדומה,  
 עמ' 587/8); לפי המועתזילה, "טוב" ו"רע" הם ערכים מוח-  
 לטים שהשכל קובע אותם; האדם בוחר במעשיו ו"בורא" אותם,  
 ורק הוא עושה מעשים רעים ואחראי להם; האל עושה את  
 הטוב והמועיל לאדם בקיום מצוותיו, למען יזכה בשכר המגיע  
 לו בעולם-הבא, שבו יפצה האל גם את היצורים הסובלים  
 בעולם-הזה על לא-עוול בכפם, שהרי הצדק מחייב את האל  
 לגמול לעושי הטוב על מעשיהם. לדעת האשעריה, המשמעות  
 היחידה של "טוב" ו"רע" היא "ציות" ו"אי-ציות" למצוות  
 האל; מפאן שאין מעשי האל יכולים להיות רעים; מעשי  
 האדם נבראים פולם ע"י האל, אך אין האל רע בבראו את  
 מעשהו הרע של האדם, והאחריות על מעשי האדם חלה על  
 האדם. — מחלוקת שהיא ספציפית לתכני האיסלאם ושנועזה  
 את העולם המוסלמי במאה ה-9 והייתה נשאו בספרי הכי,  
 היתה — אם הקוראן נברא, כדעת המועתזילה, או "קדום"  
 (נצחי מעולם), כדעת האשעריה. פרשה אחרת בכי מקורה  
 במציאות הפוליטית של ראשית האסלאם (ע"ע, עמ' 969;  
 וע"ע ח'ארגים; מרג'א): האם ובאיזו מידה משנים חטאים  
 גדולים את מעמדו של המוסלם כמאמין וכמוסלם? — הפרקים  
 על נבואתו של מוחמד כוללים פולמוס נגד שוללי הנבואה.  
 סמוך לדיון בנבואה — דיון במהותו של הנס. — השיטה האטו-  
 מיסטית של הכי (ר' לעיל) דוחה כל חוקיות סיבתית בטבע.  
 העובדה, שמה שנראה לנו כתוצאה בא בעקבות מה שנראה  
 לנו כסיבה, אינה אלא מנהגו של האל, שהוא יכול להפר  
 אותו בכל עת, אך למעשה אין הוא מפר אותו אלא בתור  
 מופת שיצביע על צדקת דברי הנביאים. הנס מוגדר, איפוא,  
 כהפרת מנהגו של האל. הנס המעיד על נבואת מוחמד הוא  
 הקוראן עצמו — שאינו ניתן לחיקוי. — ספרי-הכי הגדולים  
 יותר מכילים גם פרקי-פולמוס נגד השקפות לא-איסלאמיות,  
 בעיקר דאליסטיות.

המכשיר העיקרי של הפולמוס הפלאמי הוא האל זאם —  
 ההוכחה שההקש ההגינני מן התזה של היריב מביא לידי  
 אבסורד או לידי כפירה. בצידו של זה מצויים גם האלימינא-  
 ציה, ההקש, הגזרה-השווה, ההסתמכות על פסוקי-קוראן ועל  
 מסורות המיוחסות למוחמד.

הכי השפיע על החשיבה הפילוסופית-דתית ביהדות,  
 וביחוד בקראות. הקראים סיגלו לעצמם את הכי של  
 המועתזילה על מושגיו, תורותיו ולשונו. ספר אל-מח'תוי  
 של יוסף בן אברהם אל-בציר (ע"ע) אינו אלא מהדורה מקו-  
 צרת של אל-מג'ני (ר' לעיל), תוך הכנסת שינויים קלים,  
 כגון הבאת פסוקים מן התורה במקום פסוקי-קוראן. ספרי-כי  
 שנכתב עברית הוא עץ חיים לאהרן בן אליהו מניקומי-  
 דיה (ע"ע).

ש. פינסקר, לקוטי קדמוניות, תר"ך; י. גולדציהר, הרצאות  
 על האיסלאם, פרק ג', תשי"א; E. Mainz, *Musulmanische Ethik*, 1935; A. J. Wensinck, *Les Preuves de l'existence de Dieu dans la théologie musulmane* (Meded. Kon. Ak. v. Wetensch., Afd. Letterkunde, 81), 1936; R. J. Mc-

המסכת ערוכה בסדר שיטתי, לפי סוגי הכי. רבי לא  
 הכניס למשנתו הלכות הדנות בהרכבות בלתי-מציאותיות  
 (הנזפרות בתוספתא, ובייחוד בירושלמי). — מסכת כ' מכילה  
 חומר בוטאני רב; הוזכרו בה יותר מ-60 מיני צמחים, ומש-  
 תקפות בה שיטת החריש הזריעה והטיפול בגידולים.  
 משום-כך היא אחד המקורות החשובים ביותר להפרת החק-  
 לאות בא"י בתקופת המשנה.

ה. אלבק [מהדיר], ששה סדרי משנה, א': זרעים, 97—100,  
 הש"ב; י. ג. אפשטיין, מבוא לנוסח המשנה, 978 ואילך,  
 תשכ"ד; ק. כהנא, מצות הארץ, תשכ"ו; י. פליקס, כלאי  
 זרעים והרכבה, תשכ"ו; J. Low, *Die Flora d. Juden*, IV,  
 291 ff., 1934.

מ. זק. י. פל.

**כְּלָאִם** (כֵּלָם = "דיבור"), שיטת הוויכוח וליבון המחשבה  
 מתוך ויכוח, שהתגבשה בתאולוגיה המוסל-  
 מית (ע"ע אסלאם, עמ' 969—970). חכמי הכי קרויים  
 מְתַכְלָמוֹן ("מדברים").

הצורך לנסח את עיקרי האמונה המוסלמית במונחים  
 תאולוגיים, מתוך ויכוח עם תפיסות לא-איסלאמיות, נתעורר  
 בקרב חכמי האיסלאם לאחר הכיבושים הערביים במאה ה-8,  
 בעקבות העימות עם העולם הפרסי ועולם הנצרות. מתוך  
 המגמה האפולוגטית הזאת צמחה אסכולת המע'ת'ל'ה  
 (ע"ע). אנשיה הגיעו לידי מחלוקת עם בעלי המסורת המר-  
 סלמית, הן מבחינת פרטים מסויימים בעיקרי האמונה, הן  
 מבחינת הבעיה הפללית של ההיזדקקות לדיון השכלי בשא-  
 לות האמונה, ז"א — מבחינת עצם זכות-קיומו של הכי.  
 במאה ה-10 פרש אל-אשערי (ע"ע אשערי) מן המועתזילה  
 והשתמש בנשקם של אנשיה נגדה, כדי להגן על האמונה  
 המסורתית בשיטת הוויכוח של הכי. בתקופה מאוחרת-יותר  
 ניתנה לכי האשערי גושפנקה של "אורתודוקסיה" באי-  
 סלאם. — אסכולה פלאמית אחרת, הנחשבת אף היא אורתו-  
 דוקסית, היא זו שמיסודו של אבו מנצור אלמאתר'ידי שמבית-  
 מדרשו של אבו-חניפה (ע"ע).

בספרות הכי מימי אל-אשערי ואילך תופסת המחלוקת בין  
 האשעריה המועתזילה מקום נרחב יותר מן הפולמוס עם  
 השקפות לא-איסלאמיות. אלג'ינני (מת 1085) ותלמידו אל-  
 גזאלי (ע"ע גזאלי) התחילו בפולמוס נגד ה"פלאספה", שסיגלו  
 לאיסלאם את תפיסת-העולם של פרשני אריסטו המאוחרים.  
 אולם לאחר-מכן התחילו דפוסי המחשבה של ה"פלאספה"  
 להטביע חותמם על הכי, בייחוד בדיהם של פח'ר אלג'ין אל-  
 ראזי (מת 1209), ועדד אלדין אלג'יני (מת 1335). ספריו  
 של זה האחרון והפרשנות עליהם נעשו בסיס לתורת הכי,  
 כפי שמלמדים אותה עד היום בבתי-המדרש המוסלמיים.  
 מאחרוני המועתזילה היה עבד אלג'באר אבן אחמד (מת  
 1024), שספרו אל-מג'ני פי אבואב אל-ת'וחיד  
 ואל-עדל ("המספיק בשערי הייחוד והצדק") עוסק בכל  
 הנושאים הנידונים בכי. סקירה ביקורתית של העקרונות  
 המנחים את החשיבה של הכי ניתנה בידי הרמב"ם (ר' להלן,  
 עמ' 809).

ספרי הכי פותחים עפ"ר בדיון בחובת העיון, ז"א —  
 לימוד הראיות לייחוד האל. הנושא האמוני הראשון הנידון  
 הוא בעיית הקדמות והחידוש; הראיה לחידוש העולם, ז"א  
 לבריאה, מתבססת בדרך-כלל על האטומיזם הפילוסופי (ר'  
 להלן); מן החידוש מסיקים את מציאות הבורא ואת ייחודו,  
 הייחוד אינו נעשה שלם אלא ע"י הרחקת ההגשמה (ע"ע).



על הקנזים — מעממי כנען שקדמו להתנחלות הישראלית (ברא' טו, יט). אפשר שהניסוח „ולכ' בן יפנה נתן חלק בתוך בני-יהודה“ (יהו' טו, יג) מורה על כך שמעיקרו לא היה כ' מיהודה. יש חוקרים הרואים גם בסיפור כ' והמרגלים זכר למסורת של בניי' על עלייתם הישירה מן הנגב להר-יהודה ולחברון, בנפרד מן הפיבוש הכללי.

רשימות-יחס, קטועות בחלקן (ואף סתומות בחלקן), של בניי' משולבות בתוך אלו של משפחת יהודה (דהיא' ב; שם ד), ונזכרים בהן גם רבים ממקומות מושבותיהם, וכן נמנים בקשר עם בניי' עוד כתיאב שיישבויהם מפוזרים בתחום נחלת שבט יהודה; פסוקים אחדים קושרים את כ' לחור, שעליו מתייחסות משפחות יהודה הצפתיות, אך ייתכן שכאן נתחלק אשחור בחור. — משפחות כ' ישבו במקומות-הם בימי שאול ודוד; נכל (שממעון וכרמל [שביהודה]) אף הוא „כלבי“ (שמרא' כה, ג). אחד מחבלי הנגב מכונה בימי דוד נגב כ', לצד נגב הקיני ועוד (שם ל, יד; והשי' שם כו, י). בימי המלוכה היו בניי' אחת מקבוצות-המשפחות הגדולות של יהודה.

ש. קליין, מחקרים בספרים היחס שבס' דהיי [ציון] [מאסף], ג' תרפ"ט; ש. ייבין, ראשיתו של בית דוד [ציון] [רבעון], ט' תש"ד; ב. מייזלר [= מור], קרית ארבע היא חברון (ס' דינבורג), תש"ט; י. קויסמן, ס' יהושע, 41-49, 1963; Ed. Meyer, *Die Israeliten u. ihre Nachbarstämme*, 1906; M. Noth, *Das System d. zwölf Stamme Israels*, 107 ff., 1930, id., *Eine siedlungsgeographische Liste in I. Chr. 2 u. 4* (ZDPV, 55), 1932; W. Rudolph, *Chronikbücher* (Handb. z. AT, I, 21, 10-35), 1955.

מ.

**כָּלְבֵי-הַפִּית** (*Canis familiaris*), או כָּלָב סתם, סוֹרֵף מבויתת מן הסוג כלב (*Canis*) של משפחת הכל-בניים (ע"ע). בעל תפוצה כל-עולמית. הכ' הוא, כנראה, החיה המבויתת הקדומה ביותר והיחידה המלווה את האדם בכל מקומות הימצאו; הוא התקשר אל האדם ונאמן לו יותר מכל שאר החיות. בידי אדם טופחו וגודלו למעלה מ-200 גזעים של הכ', הנבדלים זה מזה — לעתים הבדלים בולטים ביותר — בצורה, בגודל, בצבע ובהתנהגות, וגם בתפוצתם הגאוגרפית; אולם הם נשארו כולם במסגרת המין האחד כה"ב. הגזעים השונים הותאמו למילוי תפקידים שונים ומגוונים ביותר בחברת האדם.

מבחינת המבנה הכללי של גופו, וכיחוד — מערכת שיניו, וכן דרך תזונתו, הכ' הוא פלפי אפיני. מיוחדת לכ' יכולתו לעשות בשעת מרצתו קפיצות גסות — עד כדי העתקת רגליו האחוריות לפני הקדמיות —, וזאת הודות לגמישות גופו בכיוון ציר-אָרְכוֹ (ע"ע חי, חיה, עמ' 301, ציור 5). אולם אין הוא מסוגל לנסות לצדדים בקלות ולשנות פתאום את כיוון ריצתו. לעומת-זה הוא מסוגל — בניגוד לחתול — להתמיד בריצה על-פני האדמה, גם על-פני שדות שלג ואדמת-טרשים; את טרפו הוא משיג בריצה; לעתים הכ' רודפים אחרי טרפם בחבורה, כדרך הזאבים. מבחינת ציודו בחושים נודים הוא דומה לשאר הכלביים. מפותח ביותר בו, הן במובן הפמולי הן במובן האיכותי — חוש-הריח, שערפו לגבי הכ' הוא חיוני. הכ' מסוגל לחוש בקמריריח כדילולים שהם הרבה מעבר לכוש-הקליטה של חוש-הריח של האדם ושל רוב בעה"ח, וכן הוא מבחין בריחות של חמרים רבים, שאינם בגדר קמריריח לגבי האדם ובע"ח אחרים. נחירי-האף בכ' רחבים, חלל-האף

Carthy (ed), *The Theology of al-Ash'ari*, 1953; A. N. Nader, *Le Système philosophique des Mu'azila*, 1956; M. Fakhry, *Islamic Occasionalism*, 1958; W. M. Watt, *Islamic Philosophy and Theology*, 1962; G. Makdisi, *Ash'ari and the Ash'arites in Islamic Religious History* (Stud. Islam., 17-18), 1962/3.

מ. שו.

גם פילוסופים יהודים הושפעו מן הכ', ואף הם בעיקר מזרמ' המרעוזילי, אולם הם לא היו מתפלגים טהורים כאחיהם הקראים. שיטתו של רב סעדיה גאון נראית, לכאורה, ככ' מרעוזילי, אולם רס"ג דחה את האטומים הנלאמי ומקבל את הפיסיקה האריסטוטלית. יסודות מן המרעוזילה מצויים במשנתו של ר' שמואל בן חפני, ובצורה בולטת מאד — בוז של ר' נסים בן יעקב מקירואן. גם הפרק הראשון (הפילוסופי) של חובות הלבבות לר' בחיי מעוגן בכ' — במופתים למציאות האל ולחידוש העולם, אלא שהוא מגוון גוף נאראפלטוני עז; גם ההבדלה בין „חובות הלבבות“ ו„חובות האיברים“ מוצאה מן המרעוזילה. מעבר כזה מן הכ' לנאראפלטוניות אפיני גם לעולם קטן של ר' יוסף אבן צדיק (ע"ע). אולם הדיון העיקרי בכ' במסגרת החשיבה הפילוסופית-דתית ביהדות הוא זה של הרמב"ם (מרנ, א', ע"ג-ע"ו), המתח ביקורת קטלנית הן על המתודה הן על עיקרי המסקנות של הכ'. אף שהרמב"ם נראה כמתקרב לכ' האשערי דווקא מבחינת העלאת הרצון האלהי מעל לכל מטרה ומגמה שמוצאה לו. הרי הוא מסתייג בחריפות מן האיראצינאליזם המחלט של התפיסה האשעריית, משלב את „הרצון“ ב„חכמה“ ומקבל את הסיבתיות ההתכליתיות במציאות הטבעית.

H. A. Wolfson, *The Jewish Kalam* (75th Anniversary Vol. of the JQR), 1967.

מ.

**כָּלָב**, במקרא — אחד האישים המנהיגים של דוד-המדבר ודוד-הפיבוש, שעליו התייחסו משפחות שישבו בחלק המרכזי והדרומי של יהודה. בתורה (במד' יג-יד; שם לב, יב; שם לד, יט; דב' א, לו) ובס' יהושע (יד-טו) הוא נזכר ככ' בן יפנה למטה יהודה, או ככ' בן יפנה הקניזי, שלו ניתן „חלק בתוך בני-יהודה“ ברשימות-היחס (דהיא' ב) נזכר כ' (גם בצורת כלובי) בן חצרון [בן פרץ בן יהודה]. אין להטיל ספק בכך שהכוונה לאיש אחד, ומסתבר שבחילופי הייחוס משתקפות תולדותיהן של משפחות כ', שנספחו במרוצת הזמנים על יהודה.

כ' הוא — ליד יהושע — הדמות המרכזית בין המרגלים שנשלחו לתור את ארץ פנען; שניהם אינם מצטרפים ל„דבת הארץ“ שמוציאים חבריהם; הם עומדים לימין משה בניסיון להחזיק את העם בנאמנות ליעוד של העליה לארץ וכיבוש-הה. בשכר זה הוא — שוב עם יהושע — מוצא מכלל הדין שנגזר על דוד יוצאי-מצרים למות במדבר. כדרך השני ליוצאי-מצרים, ערב הפניסה לארץ, הוא נזכר כנשיא למטה יהודה וכאחד מן האנשים שעליהם הוטל לבצע את התנחלות השבטים. לאחר גמר מלחמות יהושע ניתנת קרית-ארבע [= חברון] לנחלה לכ', והוא „מוריש“ ממנה את בני-הענק; באותה שעה הוא בן 85 שנה. אח"כ הוא יוצא לכבוש את קרית-ספר [= דביר] בנגב, שאותה לוכד בן-אחיו (אח"כ גם חתנו) עתנאל בן קנז. גם כ' עצמו מכונה כמה פעמים „הקניזי“, ומכאן הסברה שמשפחות כ' התייחסו תחילה

גדול ולח תמיד, ושטח קרום-ההרחה באפו גדול בהרבה מזה שבאדם; גם בגזע-המוח של הכ' תופס המוצא של עצב-ההרחה שטח גדול יותר מזה של עצב-הראיה — בהיפוך ליחסים הקיימים במוח האדם. הכ' מבחין בריחם של שרידים זעירים של סוליות, של זיעה וחמרים אחרים הנותרים מעקבות אדם או בע"ח או הדבקים בחלקי-מלבוש, בשינויים הנקלים בהרכב ריח האדמה שעליה דרכה רגל אדם או בע"ח, וכד'; באמצעות חוש-הריח הוא מוצא את הנקבה, מבחין בין זרים (אויבים) ובין מכרים (ידידים), וכו'. על כך מבוסס השימוש בו ככ"ג-גישוש, ככ"ס-סיוור וכד'. — גם חושי-שמיעה שלו דק יותר מזה של האדם, הוא קולט גם צלילים בעלי תדירות גבוהה יותר מאלה הנקלטים באוזן האדם (ע"ע אולטרא-קול, עמ' 868), ומכאן השימוש במשורקית, דמוי מה" — לעומת-זה מפותח חוש-הראיה של הכ' פחות מזה של האדם. הכ' מיטיב לראות עצמים שבתנועה מאשר עצמים שבתנוחה, וכן הוא רואה בעיקר את הצורה הכללית של העצמים ולא את פרטיהם; כפי הנראה, אף אינו מסוגל להבחין בין צבעים אלא רק בדרגות-בהירות שונות. אולם חדות חוש-הראיה שונה בגזעים שונים; כלבי-ציד מסויימים מצטיינים בראיה חדה יותר. חושי-המישוש אינו ממלא תפקיד חשוב בבירורגיה של הכ'. שלא כאדם הממשש באצבעותיו, אין הכ' מסוגל למשש ולהרגיש בקצות טלפיו, אבל הוא מרגיש כשנוגעים בעורו; איזור הפה רגיש יותר. — כברוב הטורפים חושי-טעם אינו מפותח בכ', אורח-החיים של הכ' מגיע ל-30 שנים בגזעים הגדולים, ול-12 שנים בגזעים הקטנים.

הכ' מהונן בכושך מיוחד להתמצאות במרחב, בדומה לזה המצוי ביונה (ע"ע, עמ' 505/6). הוא מסוגל למצוא את הדרך בחזרה לביתו ממקום זר, ממרחק גדול-יחסית, אף אם הובא אליו בתנאים שאינם מאפשרים לו לציין לעצמו סימני-הפך של הדרך. המכאניזם של הפעלת פושר זה עדיין לא הובנה כל-צרכו; ההגדרה „חושי-ההתמצאות" אינה מסבירה אותו. מקומו של הכ' בשירות האדם נקבע ע"י מספר תכונות טבעיות וכישורים, המתבטאים בהתנהגותו המתפרשים ע"י חוקרי התנהגות בע"ח כ„יצרים" (ע"ע אינסטינקט; ח"י, עמ' 303-307, וציור 8 שם); לגבי אבחנתם ומיונם קיימים חילוקי-דעות בין החוקרים, יש מבחינים בכ': (1) יצר קיום האני — המניע אותו להגיב על התקרבותם של עצמים או יצורים לא-מוכרים; (2) יצר הגנה וקרב — המתבטא בהסתערותו על בע"ח או אדם התוקף בהמה או אדם שהם חברים בחברה שלה שייך הכ' (העדר, הבית); (3) יצר-ציד [ר'] גם להלן (6); (4) יצר-עדר; (5) יצר-עיקוב — שהיה מכון תחילה לגילוי עקבות בע"ח בלבד ופותח לחיפוש אחרי עקבות בני-אדם; (6) יצר-הבאה — הנטיה להעביר בפיו למקום-מרבצו או למקום חבורתו (שפה נכלל גם האדם) עצמים החשובים לו (או שנעשו חשובים לו). מסתבר, שכ"ה-בר נהג להביא בפיו שיירי מזון-טרף למאורתו או להעביר בו גורים למקום-מבטחים; לגבי הכ' המבוית, כל עצם שמנהיג העדר — האדם — מורה עליו מקבל חשיבות הופך סמל-לשלל המפעיל את יצר-ההבאה. — תכונה חשובה של הכ' היא נטייתו „להיות מונהג", ו"א לקבל עליו מקום נחות בסולם-המעלות החברתי, בייחוד בחברה המעורבת אדם-כ', כעיוור-לצבעים ובעל כושר-אחיזה מועט באצבעות-רגליו (המשתמש בעיקר בשיניו להחזקת עצמים), אין הכ'

בעל יכולת לפתור בעיות הפרוכות באבחנת צבעים ובמא-ניפולאציה, המקובלות במיבחני אינסטיגנציה לגבי בע"ח אחרים. רמת האינסטיגנציה שלו נאמדת בכוש-ר-הלמידה שלו, שבו הוא עולה על רוב בע"ח. אולם קיימים הבדלים גדולים בין גזעי-כ' שונים מבחינת כושר-הלמידה; הוא גבוה ביותר בכלבי-רועים ובפודל, כ' מאומן יפה עשוי לשלוט בביצוע של מאות פקודות שונות. אולם אין לוודא אם דבר זה הוא ביטוי ל„הבנה" או לרכישת רפלקסים מותנים (ע"ע רפלקס) בלבד. הוא-הדין לגבי שפתו של הכ' „הבנתו" את שפת האדם. שפתו היא שפת-היפעלויות; הוא משמיע קולות (ריטון, נביחה, לילה), המבטאים היפעלויות שונות (תחושות ורגשות), אך אין בשפת הכ' ביטוי למושגים או לתהליכים. הכ' נותן ביטוי להיפעלויותיו גם ע"י תנועות (בעיקר בונב) וע"י הפקת ריחות מגופו. יודעי-דבר המטפלים בכ' מבחינים בהבעות-פנים שונות של הכ' ובצורות שונות של השמעת קולו, של תנועות אָזוני וכישפוש זנבו, ומסיקים מהן מסקנות לגבי הפסיכיקה שלו. מסתבר, שרמת האינסטיגנציה של הכ' קרד-בה לזו של הדוב, הפיל הקוף דמוי-האדם. הכ' זוכר — אפילו לאחר זמן ממושך — בני-אדם, עצמים ומקומות שאותם הפיר פעם. ידועה ומפורסמת „נאמנות" הכ' לבעליו המתבטאת בהתנהגותו וביחסו אליו. — הפסיכיקה של הכ' רגישה מאד לגבי אירועים בגופו או בסביבתו ולגבי תנאי-חייו. הוא עשוי לצאת מגדרו ולהשתולל בעקבות הלם פתאומי, כחלה וכד'. התנהגותו משתנית שינוי רב כשהוא סגור תקופה ממושכת בתוך מלונה או בדירה; הוא מסתובב במעגלים או קופץ מצד לצד בהתקרב אליו אדם. התנהגותו התקינה מותנית בשני תנאים: (1) אפשרות של פעילות פיסיית, של תנועה חפשית — ביטוי לטבעו הקמאי של הכ' להשיג את טרפו ע"י ריצה אחריי; (2) קרבת כ' אחרים או בני-אדם — ביטוי לטבעו החברתי של הכ'.

כ' מבינים את צורות-החיווי של חבריהם, וגם האדם מסוגל להבין. מצד שני נראה הכ' מסוגל להבין גם ביטויי-היפעלויות של יצורים אחרים, שעמם הוא נמצא במגע קבוע, בין השאר — במידה מסויימת — גם את שפתו של האדם, ועכ"פ של צלילי מלים שהן פיזיים לעצמים או לתהליכים בעלי עניין ביולוגי לכ'. גם כאן המכאניזם הוא, כנראה, זה של רכישת רפלקסים מותנים (ע"ע ח"י, עמ' 308-310).

מוצא או של כ"ב אינו ידוע בוודאות. כ"ב-אמיתי אינו קיים היום, אולם גזעים אחדים מן הנמצאים הם חיות-בר-למחצה. דמות כ' קדמון — חוס-אדמדס, שהי בארצות הים-התיכון ובקדמת-אסיה עד הודו — שאותה ניסו הזואר-לוגים לשחזר, היא בגדר השערה בלבד. כאבותיו של הכ' נחשבים הזאב (ע"ע), או הדינגו (ע"ע) — אולם יש סבורים שהלה הוא כ' שחזר להיות פרא — או התג (ע"ע). קירבת הכ' לזאב בולטת; הכלאות בין כ' זאב אינן נדירות, ובהתי-נהגות הזאב יש קווים רבים דומים לזו של הכ'. היום רווחת הדעה, שגזעי-הכ' הצפוניים (ר') להלן) מוצאם מזאבים, ואילו בין אבותיהם של הגזעים הדרומיים נמצא גם התן. לאמריקה הובא הכ' כשהוא, כנראה, כבר מבוית, כמלווים של בני-אדם שהגיעו ראשונה (מאסיה?) ליבשת זו. — ריבוי הגזעים של כ"ב ההשוני העצום ביניהם הם תוצאה משכיחות המוטאציות הזואריאציות בקרבם ומפירור מלא-כותי ע"י הכלאות חוזרות ונשנות.

יש מניחים, שכלביהבית הראשונים היו חיות-בר מאו- לפות, שלמדו מהניסיון לא לברוח מפני האדם אלא לחפש את קירבתו — קירבה שהביאה יתרונות לשני הצדדים. תחילה נתלווה הכ' אל האדם במסעות-הציד, וכשהפך האדם לרועה-צאן — עזר הכ' לאדם גם בשמירת העדר ובהגנתו מפני טורפים. מבחינת היותו עזר לציד ולרועה שונה הכ' מכל שאר החיות המבויתות. דעה אחרת היא, שהכ' הת- פתח מחיות-שעשועים: גורי-זאבים שנלקחו לשמש כחיות- שעשועים הפכו לחיות-בית, ליוז את האדם בציד ועזרו לו. עם התפתחות התרבות האנושית ניתוספו לכ' תפקידים חדשים.

ראשיתו של כה"ב, הכ' נחשב לראשון-בזמן לבעיה"ח המבויתים. במערות מן הפאלאוליתיקון נמצאו ציורים של ציידים מלווים בע"ח דמויי-כ', שהם אולי אבותיו של כה"ב; אך אין לדעת אם כבר היו מאולפים לעזר האדם או רק נלוו אליו מעצמם במסעי-צידו. שרידי כ' בקרב יישובי-אדם נמצאו באתרים מן המסוליתיקון הנאוליתיקון. בין 10000 ל-5000 לפסה"ג: במערות-בלט על שפת הים הכספית, בקרים ובסיציר, ביריחו (האלף ה-7), בג'ארמו (מסופוטאמיה, האלף ה-6-7); עצמותיו של כ' מגודל בינוני נמצאו בשכבות נאטו- פיות במערות הנרמל. אולם המימצאים האלה לא זהו בוודאות גמורה ככלבי-בית. בצירי-סלעים מסוליתיים- נאוליתיים בספרד נראים כ' ברור כעזרי-ציד. בצירי-קיר במבנה פולחני בצ'אטאל-הייק (תורפיה, האלף ה-6) מתוארים ציד-קשת וכלבו הרודפים אחרי צבי.

בתחילת התקופה השומרית במסופוטאמיה (סמוך ל-3000 לפסה"ג) כבר היו ידועות לפחות 3 צורות של כ' מבויתים: כ' גדולים, דמויי דוגות, שימשו בציד אריות; לצדם הוחזקו כלבי-ירוח, וכן כ' קטנים מטיפוס החד-אף (שפיץ), שציר ריהם מופיעים על חותמות מארוזק וקיש. — במצרים מתו- ארים כ' בצירי-הסלע של „הפולשים המזרחיים“ (סמוך ל-3000 לפסה"ג) ועל ידית-שנהב של סכיך-צור מראשית הממלכה הישנה; במימצא אחרון זה ניכרת השפעה שומרית. הכ' במקלכה הישנה היו כלבי-ירוח בעלי אונניים וקופות חונבות לופתים. מן הממלכה התיכונה גשתמרו ציורים של כלבי-ריצה בעלי אונניים מופשלות ושל כ' בעלי רגליים קצרות ואונניים וקופות. — בתרבויות העתיקות של סין ושל הודו, וכן ביוון וברומא מראשיתן, ידועים גזעים שונים של כ' במילוי תפקידיהם לחברה האנושית. — באירופה המר- נזית מופיע טיפוס מעין כ' הרועים לראשונה ביישובי- האגמים בשווייץ (סמוך ל-1800 לפסה"ג).

מתחילת האלף ה-1 לפסה"ג ידועים 2 מרכזים של ביות- הכ': (1) באירופה — ב„שיירי-המטבח“ באתרים שבדני- מארק (יילאן), מסוף המאה ה-9, נמצאו שרידי 2 צורות של כ' מבויתים: כ' חד-אף-הפבול (C. fam. palustris), וכ' גדול יותר, שאולי הוכלא לאחר-מכן שוב בנאב, הוא נחשב לאבי-אביהם של כל גזעי-הכ' הגדולים; (2) במזרח התי- כון — שבו נמצאו לאחרונה שרידים מעטים, מן המאות ה-9-10, של כ' מטיפוס קל יותר, שהיה, כנראה, דומה לכ' הפנעני (ר' להלן). מניחים, שבאיוורי הגבול שבין 2 מרכזי- הביות האלה נעשו הכלאות רבות ונוצרו בני-כלאים שונים מרובים.

גזעי-הכ' אין בכל מיני היונקים ככ' לריבוי הגזעים שפותחו ממנו ולמידת השוני ביניהם, מהם גזעים שההברלים



נזעי כלבים: 1. גריהאונר (Greyhound); 2. דונח (Dogge); 3. כלבי-רועים גרמני; 4. קולי (Collie); 5. סטר (Setter); 6. סן-ברנאר (Saint-Bernard); 7. פלב פנעני



ביניהם נראים קיצונים. למשל: במבנה הגולגולת — ראש קצר ולסת בולטת בבולדוג, לעומת ראש צר וארוך בבזרוזי; בגודל ובמשקל — כ' מגזע צ'ינחה (Chihuahua) שמשקלו אינו אלא כ-400 ג', לעומת הגזע הברנארדיני, שבו פרטים המגיעים ל-100 ק"ג (יחס של 1:250); כ' בעלי אונניים וקופות ובעלי אונניים מופשלות; בצורת הרגליים — מבעלי קצוות הרבדים על פני הקרקע (דאפסהונד) עד לבעלי רגליים ארוכות ועדינות (גריהאונד); מזנב קצר בצורת מגל עד לזנב לופת; הבדלים רבים בצבע, באורך ובטפס- טורה של השיער, ואף מקרים של חוסר שיער, כגון בגזעי-כ' מכסיקניים, לעומת הפודל בעל השיער הארוך מאד, הצפוף והמקורזל.

עדיין לא נמצאה שיטה כוללת ומקיפה — ומקובלת על כל החוקרים — למיון שפע הוואריאציות המצויות בכה"ב ולסיווג גזעיו. בעבר היתה נהוגה שיטת-מיון לפי מוצאם המשוער מכ' קדם-היסטוריים, בפרטי שיטה זו נחלקו דעות החוקרים, אך ביסודה הונחה חלוקה לגזעים דרומיים וצפוניים. (א) הדרומיים הם מעוטי מוטאציות, ומשום-כך היה קל יותר לסווג אותם. לקבוצה זו שייכים: (1) פלבי שוני הפרימיטיוויים — במיוחד מאפריקה המר- כזית (2) כלבי-פאריה (C. f. pariah). על 4 צורותיהם — דמוי כ' נוקדים צפוני, דמוי-קולי, דמוי-דינגו, דמוי זרויר- מתניים; דמוי קולי ודינגו מהווים את הגזע הפנעני (ר' להלן); (3) כ' זרוירי-מתניים (כלבי-ריצה) — גזעי פלוקי, סלוגי, אפגאן.

היום משתדלים לחלק את גזעיהם" חלוקה פונקציונאלית, לפי תפקידיהם בשירות האדם, מהם שניתוספו רק בזמן האחרון; אולם כ" רבים מסוגלים למלא כמה תפקידים. הקבוצות העיקריות הן: (1) כלבי-רועים; (2) כלבי שמירה וסיור; (3) כלבי-גישוש; (4) כלבי נחיה לעיוורים (ע"ע ערוון); (5) כלבי-ציד; (6) כלבי-קשר; (7) כ" מגלי-מקשים; (8) כלבי-שעשועים (ר' להלן).

כ" בתפקידים מיוחדים. כלבי-ציד, לפנים היו מפעילים בציד כ" גדולים מטיפוס הדוגה הדומים לה, שהיו מסוגלים לתקוף דוב או צבי. בצירי-ספיטין מיה"ב, בסצנות של ציד, נראים כ" משוריינים, ומסביב לצווארם ענקים עשויים מסמרים. לאחר-מכן התחילו להשתמש בציד בכ" קטנים יותר, דמויי כלבי-שמירה, כגון המסטיף, ובייחוד בכלבי-ריצה, כגון הגריהאונד, שנחשבים לפנים ביותר ושמוסוגלים לרוץ עד כדי 100 ק"מ בשעה.

בתפקיד הצלה ידוע ביותר הגרנארדיני (כ' סך ברנאר — ע"ש המנור במעבר-האלפים) — אחד הכ" הגדולים ביותר; גבהו עד 68 ס"מ ומשקלו מגיע עד 100 ק"ג. הוא היה מפורסם במשך הדורות בחיפושיו אחרי האובדים בשלגי הרי-האלפים, ורבים מהם ניצלו הודות לו. היום פחת ערכו בשל הפבישים שנסללו בהרים ואמצעי-התקשורת המודרניים. — בתפקיד של הצלה מטביעה ידוע הכ' הניו-פאונדלנדי, שהוא שחיין מצויין.

כ" למשא והובלה. באיורים הארקטיים לכ" תפקיד חינני בקיומה של האוכלוסיה האנושית הדלילה, שלה הוא משמש בהמת-משא ובייחוד בהמת-מסע לכלי-התחבורה בשטחי הקרח השלג — המזחלה, שלה נרתמים עד 20 כ" (ע"ע אסקימואים, עמ' 69; ארקטיס, עמ' 303). מסעי התגלית והחקר של איורי הקוטב הצפוני הדרומי לא היו מתקיימים בלי סיועם של הכ". — גם בכמה ארצות באירופה, בייחוד בהולאנד ובבלגיה, משמש הכ' להסעת כלירכב קטנים, כגון לחלוקת חלב; שם פותחו גם דגמים מיוחדים של רתמות-משיכה של עגלות-כ".

כלבי-שעשועים — הידועים כבר מתקופה עתיקה — הם בדרך-כלל כ" זעירים, צורות גמדיות של טיפוסים גדר לים יותר. הרומאים — ובייחוד הגבירות — חיבבו כ" ארופי פרוה רכה, משיית ומבריקה. בציריכ מסוף יה"ב מופיעים



פונר — כלבי-שעשועים

הרבה אנשים ונשים מפני-האצולה בלויית כ". הגזעים הידועים הם: הפקינזי והצ'או-צ'או מסין, הקולי (ר' לעיל), הלולו מצפון-גרמניה. כל פלביה-שעשועים מצאם מפל-בי-אוב ומפלבי-אסקימואים; אֶזְנֵי-הם זקופות, עיניהם אלכסוניות, שערים ארוך, זנבם מכוסה פרוה. בכמה מהם מלווה הנטיית סימני-ניזון של מבנה הפנים: מצח בולט,

פנים מקוצרים עד כדי היראות הראש כעין כדור שטוח, אף שטוח, עיניים גדולות ובלוטות. גידולם של פלבי-שעשועים היה לתחביב רווח. נערכות תערוכות-תצוגה — ארציות ובין-לאומיות — של פלבי-שעשועים, שבהן עומדים הכ" למבחן של יופי, חוזק ואיכות וכר. — מועדונים של מגדלי-כ" קיימים בארצות רבות.

(ב) הצפוניים הם רבי-מוטאציות, ולכן גם מרובי-גזעים, וקשה למצוא לחם שיטת-סיווג המניחה את הדעת. יש מחלקים אותם לקבוצות-גזעים כדלקמן:

(1) קבוצת החד-אפים, הפינשרים (Pinscher) והטריירים (Terrier) — דברמן, פינשר, חד-אף, צ'או-צ'או (Chow-chow), פופס-טרייר (Fox-terrier), שנאוצר (Schnauzer). פינשר גמדי, וכר, מקבוצה זו מצויים בא"י: חד-אף (שפיץ) — גבהו כ-40 ס"מ, לבן או שחור, בעל פרוות-שערות ארוכה ויפה, זנב מופשל על הגב, חרטום מחודד, אֶזְנֵי קטנות חקופות; פופס-טרייר — צבעו לבן מוכתם שחור וחום, בעל פרוה צפופה של שערות קשות, אֶזְנֵי ועיניים קטנות, רגליים גבוהות, אף לבן שקצהו שחור; שנאוצר — בעל שיער מסולסל, ראש מארך ושרוורת, זנב קצר, פינשר גמדי — בעל חרטום משולש ארוך, שיער חלק וקצר, אֶזְנֵי חזב גדומים.

(2) כלבי-מגלשות צפוניים — סאמוייד, הסקי (Huskie), וכר.

(3) דוגות דמויי-דוגות — דוגה, בופסר, בולדוג, דוגת-בורדו. מהם בא"י: דוגה — ראשה גדול ומרובע, הלחיים והשפתיים שמוטות קצת לצדדים; בופסר — דומה לדוגה, אך קטן ממנה, בעל שיער חלק, רגליים גבוהות וראש קצר, לסת תחונה בולטת.

(4) פלבי-נוקדים — פולי, טיבט-טרייר, קומונדר, זֶנֶן (Sennen), סן-ברנאר, פודל, וכר. מהם בא"י: טיבט-טרייר — גבהו 40—50 ס"מ, שערו מסולסל וצבעו שונים, ראשו קצר, האֶזְנֵי שמוטות, הזנב מורם וסלילי; במולדתו הטיבטית הוא נחשב לבע"ח קדוש; פולי — מוצאו מהוני גריה, דומה לטיבט-טרייר, אולם ניכר בשערו הארוך הד שחור; זֶנֶן — משוריק, דומה לסן-ברנאר (ר' להלן), אלא שהוא קטן ממנו (גבהו 40—60 ס"מ); פודל — גבהו עד 35 ס"מ, שערו ארוך, צפוף ומקורזל, אֶזְנֵי שמוטות, צבעו לבן, אפור, חום או שחור, מצטיין בפיקחות ונוח לאילוף, לפיכך מרבים לגדל אותו ככ"שעשועים (ר' להלן).

(5) פלבי-רועים — כ"רועים גרמני; גבהו כ-60 ס"מ, צבעו עפר אפור-חום, אֶזְנֵי זקופות; קולי (Col-lic) — דומה לקודם, אך ראשו משולש מארך, חד וישר; כ"רועים צרפתי, פלגי, ועוד.

(6) כלבי-ציד — סטר (Setter), פוינטר (Pointer), לברדור-ברק, דאקל (Dackel), כ"דס (Bloodhound); מהם מצויים בא"י: סטר — צבעו חום-זהוב, פרוחתו משיית, השיער גלוי, שער הזנב והרגליים האחוריות ארוך-יותר, האֶזְנֵי ארוכות ושמוטות; כ"דס — כ' חזק, בעיקר שחור או חום, בעל אֶזְנֵי גדולות מאד, דקות ושמוטות, שיער קצר וקשה; פוינטר — צבעו בעיקר לבן מוכתם אפור, חום או שחור, בעל חרטום ארוך ועבה, אֶזְנֵי שמוטות, רגליים גבוהות; דאקל — נמוך, בעל רגליים קצרות ועקמות, חופר אחרי טרף (מכרסמים, ארנבונים) באדמה, מקובל גם ככ"שעשועים.

יש שיטות-מיון המנסות לחלק את גזעיהם" חלוקה גסה לפי סימנים מורפולוגיים, כגון: (1) צורת מבנה הראש מבחינת היחס שבין החרטום למצח — אם החרטום הוא בקו ישר למצח, או בולט, או שקעורי; (2) אורך הגוף — כ" ארוכי-צורה (גריהאונד), קצרי צורה (בולדוג), בעלי אורך בינוני.

וע"ע וטריריה, עמ' 46.

האדם והכ"י. הכ"י חי במחיצתו של האדם, ובקרב חובבי-כ"י הוא נעשה מצ"ן חלק מהמשפחה. הוא שותף לבע"י ליו בארוחת-חיו, משחק עם בניהבית, מלווה אותם בטי"י לים, וכד'. בני המשפחה מטפלים בכ"י, מייחדים לו פינה, מאלפים ומאמנים אותו בנימוסים בכל הנוהג בהליכי הבית. בהתנהגותו של הכ"י המצוי בבית יש מן הדומה לזו של ילד, כגון מבחינת המשחק, ובייחוד — מבחינת הדרישה לשימתי לב וליחס של חמימות מצד בעליו שבו נקשר. ניפר שהכ"י חש בהיעדר יחס זה, ודבר זה עשוי לעורר בו נורוזה. לה"י דוק הקשר בין האדם לכ"י תורמת העובדה, שהאדם חש שהוא „מבין“ את הכ"י ושהכ"י „מבין“ אותו (ר' לעיל, עמ' 812). — מבחינת היחס לאדם זר ניתן להבחין בכ"י שני טיפוסים שונים: (1) פחדנים, חסרי ביטחון עצמי, הנרתעים מפני הזר; (2) תוקפנים, הרואים בזר תופעה עוינת ומתגרים בו — מהם הכ"י הנושכים, המצטיינים כשומרי-בית.

הכ"י בפולקלור ובפולחן. בחברות ובתרבויות רבות מוחזק הכ"י באמונה העממית קשור לעולם הרוחות והדמונים. ברוב התרבויות מתגלות שתי הערכות מנוגדות של הכ"י: מצד אחד הוא מופר כבן-לווייתו הנאמן של האדם, המסור לו עד להקרבה עצמית; מצד שני נחשבת ההשוואה לכ"י לגינוי קשה ולעלבון חמור ביותר. ביה"ב שימשה נשיאת-כ"י עונש משפיל לעבריינים, ועונש-המוות ע"י תליה הוחרף ע"י תליית-כ"י יחד עם הנידון. באנגליה שימשה קניית פסלונג-כ"י מחרסינה זולה הסוואה לתשלום לזנות, שעליהן נאסר לקבל אָתנן במישרין. ברפואה העממית היה חלב-כ"י מקובל כתרופה נגד קצָרָת, כאב-יחווה, שיתוקים ומחלות-ריאות.

גישת הדתות השונות לכ"י היתה גם היא די-משמעית: הכ"י נחשב לסמא שיש להתרחק ממנו, ואילו בגלל הת-מצאותו באמצעות חוש-הירית המפותח שלו יחסו לו כושר ראיית יצורים מעולם הרוחות. בפולחן של עמי המזרח הקדום תפסה דמותו של הכ"י מקום נכבד. במצרים וזהה אֶל-המתים — אָנְבִּיס — עם הכ"י. בימי המלוכה הקדומה היו הכ"י נקברים ליד אדוניהם בארונות מיוחדים. לכ"י ייחסו כוחות מאגיים; בשערים ובאבני-יסוד נחקקו דמויות כ"י, סמל לשמירה מעולה. כמרכן סימל הכ"י את שאול, וגם את העונש שלאחר המוות; במיתולוגיה היוונית היה קרברוס, כ"י בעל שלושה ראשים, שומר שאול. החתים היו מגרשים מזיקים ורוחות רעות בעזרת צֶלְמִיות של כ"י, וכן נהגו להביא לאלים קרבנות-כ"י. במשפט החתי נקבע קנס על הריגת כ"י; כ"י וצלמיות-כ"י שימשו סחורות ומתנות שנשלחו למרחקים. גם ברפואה נתייחד מקום לכ"י. בבבל היה כ"י סמלה של אלת-הרפואה גולה, ואילו במקומות אחרים נחשבה ראית כ"י סימן רע לחולה.

הכ"י באמנות (ר' תמונות: כרך ב', עמ' 665; ר', עמ' 198; י"ז, עמ' 319, מס' 3). כבר בתקופה קדומה מאד היה הכ"י נושא ליצירה אָמנותית, למשל בציורי הסלעים והמע-רות הקדומים (ר' לעיל, עמ' 813), וכן בציורים על קירות, אגרטלים, מטבעות ואבנים-טובות במצרים באלף ה-3 לפסה"נ. לתקופת הממלכה המאוחרת שייך הפסל הנהדר „הכ"י הרובץ“.

בתבליטים אשוריים בנינה מוצגים כלבי-קרב גדוי לים, הדומים לדוגות: בשורה הראשונה של גדוד ערוך

הכ"י במלחמה. לכ"י היה תמיד תפקיד מסייע בצבאות שונים, וטיעו הגיע למקדים רחבים במלח"ע II. כ"י שימשו בתפקיד של שמירה על מחנות ומחסנים, וכן בתפקידי קשר (העברת חבילות ומכתבים) ובשירותי הצלב האדום. הצבא האדום החזיק יותר מ-50,000 כ"י, בעיקר כבהמות-מסע למזר חלות בחורף, להוצאת פצועים משדות-הקרב. — בא"י פותח לראשונה טיפוס של כ"י מגלה-מוקשים, והשימוש בו נתקבל בצבאות רבים בעולם.

ענף הפלגות בישראל פותח בעיקר בידי בני-הזוג ר. ורז. מִנְצֵל, שאילפו כ"י לתפקידי-שירות שונים: לשמירה, להגנה, לקשר, לגישוש וכד'. הם פיתחו בארץ את גזע-הכ"י שפינהו בשם „כנעני“, שמוצאו מן הצורות הבי-נוניות של כ"י-הפאריה (ר' לעיל, עמ' 814) — כ"י בר-למחצה, נסרן בארצות הים-התיכון, שהיה שכיח בארץ בסביבות היישוב הערבי; זהו כ"י הדומה בגדלו ובצורתו לכ"י-הרועים. גזעים רבים ושונים של כ"י הובאו לישראל בדור האחרון. משטרת ישראל חידשה ופיתחה גזע של כלבי-גישוש לגילוי חשיש.

ר.ו. מ.

מחלות כ"י. טיפול נכון, תזונה מתאימה, חופש-תנועה (פעילות) ויחס טוב מצד הבעלים — הם תנאים לבריאותו של כה"ב. ליקויים בכל אחד מן הגורמים הללו, וכן זיהומים מחידקים, נגיפים וטפילים, הם הסיבות למחלות הכ"י. רגי-שותם של הגזעים השונים לגורמי-התחלואה שונה מאד. מליקויי-התזונה בכ"י — אויטאמינוזות, כגון רִכִּית (ע"ע) מחמת מחסור בוויטאמין D; דלקת-הפה („שחור-הלשוך“ [black tongue]) וצינור-העיכול מחמת מחסור בחומצה ניקו-טינית (ע"ע ויטמינים, עמ' 101/2), גם הנורוזה-של-הכ"י — המתבטאת באי-שקט, תנועות לא-מרוסנות, התרוצצות, קפי-צות וכר — היא לפעמים תוצאה של תת-תזונה, אולם עפ"ר תוצאה של תנאי-החזקה לא-נאותים. — מן המחלות הזוהמות-הנגיפיות של הכ"י המפורסמת ביותר היא הפֶּלֶבֶת (ע"ע), שסכנתה גדולה מאד גם לאדם. אולם נפוץ הרבה יותר ממנה הוא טִירוֹף-הכ"י (canine distemper) — גם הוא מחלה נגיפית הפוגעת במערכת-העצבים תחילה, ובעקבותיה — בשרירים, במערכות העיכול והנשימה, בעור ובעיניים; ניתן להתגונן מפניה ע"י חיסון של הגורים בנגיף מוחלש או ע"י חיסון סביל של הכ"י בנסיוב-מגן. דלקת-כבד נגיפית (מחלת רוֹבֶרֶת [Rubarth]), מלווה נטיה לְדָמָם פנימי, פוגעת קשה בעיקר בגורים; גם אותה ניתן למנוע ע"י חיסון פעיל. — מן המחלות הנגרמות ע"י תיודקים — „מגיפת-שטוטגארט“, שהיא לפסוספירוזת.

מחלות שכיחות אחרות, הפוגעות בעיקר בעור ובדרכי-העיכול, נגרמות ע"י טפילים. — מינים רבים של תולעים חיים במעי הכ"י: מן השטוחות — בין השאר — Dipylidium caninum (המופיע גם בילדים), המועבר ע"י פרעושים, והאֶכִּינִיקוֹקוֹס (ע"ע) — המועבר מן הכ"י לאדם; מן העגולות — בדרך כלל בכ"י צעירים — הפֶּרֶץ (ע"ע) הוא הקשה ביותר, וגורם לאחוז גבוה של תמותה.

לעור הכ"י נטפלים פְּנִים (ע"ע) — שפל מחזור-חיייהן על הכ"י ופרעושים (ע"ע) — שנושכים את הכ"י בשלבי-הרכייה של מחזור-חיייהם. מאנְגֵ' (mange) היא מחלת-עור של הכ"י, הגורמת לגירוד מתמיד ולנשירת שערות; גורמה הוא קרצית, הניזונית מדמו של הכ"י.

לקרב עומדים חיילים, שכל אחד מהם מחזיק ברצועה מתוחה כ-קרב. גם באמנות הפרסית, יורשתה של הבבלית-אשורית, נמצאים תבליטים של בע"ח, ובעיקר — של כ"י.

באפריקא של מזרח-הים בפרגמון (ע"ע הלניזם, עמ' 605/6) מתואר קרב האלים והגיגאנטים, כשבצד האלים לוחמים כ"י שגורת גופם היא כשל בני גזעיה-הקרב: אחד בעל שיער קצר הדומה לצ'וכטר של ימינו, ואחד בעל שיער ארוך הדומה לכ"י-רועים זקוף-אזניים. — בהפירות של פומפיי נחשף הפסיפס הידוע של ל"ש-מירה נובח, ובו הפתובת "הישמר מהכלב".

גם באמריקה הקדם-קולומבית, במכסיקו ובממלכת-האינקה, נמצאו על כלי-חרס ציורי כ"י מטיפוסים דמויי כ"י-רועים, דמויי-דאקל ודמויי-בולדוג.

באמנות האירופית של סוף יח"ב ותחילת העת החדשה יש הרבה יצירות המציגות כ"י, כגון מאת מג'ף-הנחושת רידינגר, מאת דירר, ון-דייק, ואחרים.

בספרות היפה, בייחוד בגרמניה, ניתן ביטוי לקווים הדמוניים ששיוותה האמונה העממית לכ"י, כגון בהתגלמות השטן ב"פודל שחור" ב"פאוסט" של גתה, וכן בדמות כ"י-החדאף, שפיציוס הופמאן של א. ת. הופמן (ע"ע). מעין זה נמצא בספרות העברית החדשה בדמותו של הכ"י "בלק" בתמול שלשום של ש"י עגנון.

הכ"י במקורות העבריים. במקרא נזכר הכ"י עפ"ד לגנאי, כשהפחנה היא לכ"י חסרי-בעלים ששוטטו במקומות יישוב וניזונו מנבלות ופגרים, ולפעמים היו תוקפים גם עוברי-אורח (שמ"ב, ל; מלא"ב, לח; מל"ב ט, לו [וע"ע איוב, ותמ' שם]; ירמ' טו, ג; תה"כ, יז, כא; שם נט, ז, טו; ועוד). "כלב" היה כינוי-גנאי (שמ"ב ג, ח; מל"ב ה, יג; ועוד), השתמשו בו לציון ה"קדשים" — המתמסרים למשפב-זכור (דב' כג, יח-יט). כנגד זה היה ידוע גם כ"י-הרועים השומר את העדר (איוב ל, א).

בספרות חז"ל מובעות דעות שונות על גידול כ"י-החד-זקתם, ועפ"ר היחס הוא שלילי — משום הסכנה שבדבר, לפי דעה אחת (ב"ק פ"ג, ע"א), "המגדל כ"י כמגדל חזירים"; המשנה (ב"ק ז', ז') מחייבת להחזיק את הכ"י קשור בשל-שלת, פרט לעיירות סמוכות לספר, שבהן "בימים קושרים אותם בשרשרת של ברזל ומתירין אותם בלילות" — לצרכי שמירה. רב אף הזהיר מפני הישיבה בעיר שאין כ"י נובח בה (פס' ק"ג, ע"א). באגדת חז"ל מצויים המוטיבים הר"י-חיים בפולקלור של עמים רבים — של כ"י-הרועים המוסר חיינו להצלת בעליו (פסדר"כ י'), ושל הכ"י הרואה יצורים מעולם-ה"רוחות" שאינם נראים לעיני אדם (ב"ק ס', ע"ב). מסתבר, שגזעיה-הכ"י בא"י היו אלה הידועים לנו מתעודות אשוריות ומצריות. עדות לשימוש בכ"י-ציד נמצא במסרק עשוי שנהב ממגידו, המציג כ"י צד יעל, גם בפסיפסים מתקופת המשנה התלמוד תוארו כ"י חז"ל מבוזנים בין כ"י-סתם — שהוא דומה לזאב (ברכ' ס', ע"ב) — ובין כ"י "פופרין" [רש"י]: "קטנים וננסים הם; ל"א — כ"י גדולים של ציידים ואין מוקינן" (כלא' א', ר; ב"ק פ', ע"א/ב). — לפגיעה ע"י כ"י שוטים חששו מאד, הרבה מדובר על מחלת הפלבת (ע"ע); ניתנו גם סימנים להבדיל בין כ"י בריא לכ"י שוטה (יומא פ"ג, ע"ב).

ר. ורו. מנצל, הנוך כ"י ואלופס, תרצ"ט; ש. בודנהיימר, החי בארצות המקרא, ב', 331-339, תשט"ו; ע. הדר, הכ"י

גידולו, אילופו וטיפוחו, תשכ"ט; י. סלע, כ"י סלוקים בימי (טבע וארץ, י"ג, חוב' ג'), תשל"א; R. & R. Menzel, Die Verwertung d. Riechfähigkeit d. Hundes im Dienste d. Menschheit, 1930; id., Pariahunde, 1960, E. Hauck, Abstammung, Ur- u. Frühgeschichte d. Haushundes, 1950; E. Dechambre, Les Chiens, 1952; K. Lorenz, So kam d. Mensch auf d. Hund, 1954; G. M. Villenave (ed.), Encyclopédie canine (Prisma), 1955; B. Vesey-Fitzgerald, The Domestic Dog, 1957; H. P. Davis (ed.), The Modern Dog Encyclopedia, 1958; E. Schneider-Leyer, Die Hunde d. Welt, 1960; C. A. Reed, Osteological Evidences for Prehistoric Domestication in South-West Asia (Zeitschr. f. Tierzucht u. Züchtungsbiol., 76), 1961/2; F. E. Zeuner, A History of Domestic Animals, 1963; C. J. Pfaffenberger, The New Knowledge of Dog Behavior, 1963; B. Brentjes, Die Haustierwerdung im Orient, 1965; J. F. Scott-J. L. Fuller, Genetics and the Social Behavior of the Dog, 1965; E. Frankling, The Dog Breeder's Introduction to Genetics, 1966; B. Lawrence, Early Domestic Dogs (Zeitsch. f. Säugetierkunde, 32), 1967.

באסטרונומיה. "הכ"י הגדול" והכ"י הקטן" — שמותיהם של שני מזלות בשני צדי המשווה, נפרדים ע"י שביל-החלב. בראשון נמצא הכוכב סיריוס, המזהיר-ביותר בין כוכבי-השמים, הוא בין הקרובים-ביותר לכדור-הארץ. הכוכב הראשי בתוך המזל השני הוא פרוקיון, גם הוא מגדול 1 (וע"ע כוכבים, עמ' 659).

פְּלִיִּיִּים (Phocidae), משפחת בע"ח טורפים מסדרת טורפיים (ע"ע טורפים, עמ' 548/9), ובה 13 סוגים 18 מינים, הנפוצים בעיקר במים הקרים בקרבת הקטבים; רק מינים מעטים חיים בימים הטרופיים ותת-טרופיים, ומהם מין אחד מצוי בחוף א"י. כה"י מותאמים לחיים במים; שחייתם מהירה חריזה הודות למבנה הזוג האחורי של סנפירייהם, הנוטים אחורה ופועלים בדומה לזנב-הדגים, ואילו הזוג הקדמי קצר, מצוייד בטפרים בולטים ומשמש בעיקר להיגוי, בגלל מבנה זה של גפיהם תנועת כה"י ביבשה אטית מאד, היא נעשית ע"י אחיזה בקרקע בעזרת הטפרים וכן ע"י פיתולי הגוף. אֶזְנִי כה"י חסרות אפרנסות; צווארם קצר, פרוותם של כ"י צעירים עשויה שערות קצרות וצפופות, דמויות צמר; לאחר 4 שבועות היא מוחלפת לפרחת-קבע של מבוגרים, שהיא כולה זיפיים. כה"י מבליים הרבה מזמנם ביבשה במיעוט תנועה, הם יורדים לים בעיקר בחיפוש אחרי טרפם — דגים, רפיונות וסרטנים — שאליהם עשויים להגיע ע"י צלילה עד לעומק של 120 מ'. בתנאים מיוחדים הם מסוגלים להישאר עד 15 דקות מתחת לפני-המים. כה"י חיים עפ"ר בלהקות גדולות. תקופת ההריון נמשכת 8-12 חודשים, הנקת החלד — כמה שבועות. אורך-החיים של כ"י — 20-30 שנים ואף יותר.

כ"י של חצי-הפדור הצפוני. הסוג פוקה (Phoca ca), ממנו — הפוקה המצויה (P. vitulina), הנפוצה מן האיזורים הקרים עד היס-התיכון. אורך גופה 1.5 מ'; אצבעות רגליה שוחות בארפן. שוכנת על-יד חופים סלעיים וירצאת ליבשה להתחמם. חיה בלהקות של 100 פרטים ויותר, אך בעת הייחום בניהימין מתבודדים בזוגות. הם נודדים לאורך גדות, במרחקים של מאות ק"מ, לשם רבייה, אויביהם הטבעיים: האורקה (ע"ע דולפין, עמ' 149) והדוב הלבן. — הפוקה הסיבירית (P. sibirica) חיה בימת פיקל (ע"ע) — רמז לקשר שהיה בעבר בין הימה לאוקיאנוס. — מגדולי כה"י הוא Erignathus barbatus, החי ביחידות בקרבת מפרצים צפוניים סמוך לשכבת הקרח, במים לא-עמוקים (30-50 מ'); הוא נדיר בחופי אירופה. עור-בשרו

כה"י והאדם. לגבי האוכלוסיה האנושית בארקטיס (ע"ע, עמ' 300/1) כה"י הם אחד היסודות לקיומה. האס-קימואים (ע"ע, עמ' 68) צדים אותם — ע"י מכות בצלות על ראשי החיות, כשהללו שרועות על החוף — ומנצלים אותם בניצול מלא: הבשר הוא מזונם הקרפי העיקרי, וגם מאכל לכלביהם; העור משמש לכסות ולמינעל, לרתמות הכלבים ולבניית דוגיות קלות; השומן — למזון, וגם למאור (כדלק); הדם (לאחר מיהול במים) — לשיקוי; המעיים המיובשים — לניגוג החלגות, ועוד.

מבחינה כלכלית, טכנית ומסחרית חשובים כה"י גם לארצות-היישוב הן בשל שומנם, הן בשל פרוותם ועורם; ביחוד מתבקשת הפרווה הרפה והצמידה של הגורים, בפרט למעילי נשים, ואילו העור הוא חומר-גלם לתעשיית ארנקים, ילקוטים, מזודות וכד'. הדיג (או הציד) של כה"י (ושל דוגייהם [שממשפחת האוטריים של טורפיהים]) היה לענף חשוב של משק הדיג (ע"ע, עמ' 342, 347/8 [מפה, 349]) בעולם החל במאה ה-17, תחילה במשולב לציד הליתנים (ע"ע, עמ' 420), ואח"כ כמקצוע בפני עצמו, והוא נערך ביבשה ובסביבת הקרחונים, במקומות-הרביה של כה"י, ואף בים הפתוח. אולם הדיג בים הפתוח הביא להרס להקות כה"י; נקבות הרות נהרגו, ואלפי זכרים שנפגעו שקצו במים, לפני שהדייגים הספיקו לגרור את גופותיהם לאניות. מתוך דאגה לשמירת להקות כה"י נאסר דיג זה, והיום הוא מכוון בעיקר לפגוע בזכרים, המצויים בעודף בלהקות.

המינים החשובים לציד באיזור האטלאנטי הצפוני הם: הפוקה הגרנלאנדית (*P. groenlandica*), *Erignathus barbatus*, *Cystophora cristata* (ר' לעיל), באמצע המאה ה-19 נערך ציד זה בעיקר בניו-פאונדלנד ובמיצר סנט-לורנס; שם עסקו בזה כ-10,000 איש וכ-300 אניות, והשלל הגיע ליותר מ-1/2 מיליון פרטים בשנה. בעקבות דלדול אוכלוסיית כה"י פחתה התפוסה באיזור זה בזמן האחרון עד ל-150,000 לשנה. היום ניצודה הפוקה הגרנלאנדית ב-33 מקומות-רביה מרוכזים, ובכל אחד מהם נעשה הדיג בבעלותן של מדינות מסוימות: (1) בים הלבן — בבעלות הבלבדית של בריה"מ; (2) באיזור האי ין מיאן (ע"ע) — בריה"מ ונורווגיה; (3) בחוטי גיר פאונדלנד ולברדרור ובמיצר סנט-לורנס — בהשתתפות נורווגיה, דנמרק, צרפת, בריה"מ, קאנאדה ואה"ב. הציד השנתי לאחר מלח"ע II בתחום האוקיאנוס האטלאנטי הצפוני ובכלל זה גם הנתפש ברשתות-דייגים בקאנאדה ובגרנלנד הוא כ-225,000 גורים וכ-85,000 צעירים ובוגרים. לאחר מלח"ע II הוכנס השימוש במטוסים לשם איתור להקות כה"י. לשם מניעת השמדת אוכלוסיית כה"י חוקקו המדינות חוקים להגבלתו הסדרתו של הציד, נחתמו חוזים ביך לאומיים בנידון.

דיג כה"י באוקיאנוס השקט הצפוני ראשיתו במסעו של ברינג (ע"ע) ב-1741, והוא מכוון שם בעיקר לדובייהם *Callorhinus ursinus*, בעל פרווה משופחת. היום מרכזו הציד בעיקר באיי פריבילוף (שבאלאוסים), ועוסקות בו בריה"מ, אה"ב, קאנאדה ויאפאן, שהסדירו את הפעולה בהסכמים ביניהן. כאן ניצודו במחצית השניה של המאה ה-19 כ-100,000 חיות בשנה, היום — 50,000—70,000.

ציד כה"י בימים הדרומיים (איזורי ג'ורג'ה הדרר מית, השטלנדים הדרומיים, יס-רוס) מבוצע בידי בריטניה ואה"ב. ממדידו היו גדולים מאד במאה ה-19, הצטמצמו מאד



פוקה מצוייה (*Phoca vitulina*)

עבה, צבעו אפור, והוא בעל שפם עצום. — הסוג מונכוס (*Monachus*), ממנו המינים: (1) כ"י נזירי (*M. monachus*), איזורית-פוצתו: הים-התיכון הים-השחור וחוף אפריקה הצפונית-מערבית; הוא מזדמן גם בחוף א"י. אורך גופו כ-2—3 מ'; משקלו כ-250 ק"ג. אצבעות-רגליו הן 11 והן 5 ארוכות משאר האצבעות, ומפאן צורת האות V של שולי הסנפירים האחוריים; טפרי הסנפירים הקדמיים מפותחים לעומת האחוריים, שהם קטנטנים. חי בנאות או בקבוצות קטנות לאורך חופי-סלעים. הוא כה"י שמרבים להציגו בקירי קסים. (2) *M. schauinslandi*, חי באיים הקטנים ושוניות-האלמונים בחלק המערבי של איי-האואאי. מן המינים (1) ו(2) לא שרדו אלא כמה אלפי פרטים. (3) *M. tropicalis*, היה מצוי באיים הקטנים בים הקאריבי ובמפרץ-מקסיקו, וכנראה הושמד כליל; נראה לאחרונה ב-1952. — (2) ו(3) הם המינים היחידים של טורפיהים החיים באיזורים הטרופיים (מלבד אריהים הקאליפורני [ע"ע אריותיים]). — *Cystophora cristata* חי בצפון האוקיאנוס האטלאנטי ובים-הקרח הצפוני, וקשור לשדות-הקרח. הזכרים, שהם גדולים מן הנקבות, מגיעים עד לאורך של 3.5 מ', והם מצטיינים בקפל-עור קצין שלפוחית, הצומחת מעל לראש ולחוטם; כשמגרים אותם, הם מנפחים אותה ע"י מילוי אוויר תוך כדי השמעת קולות מפחידים.

כה"י דרומיים. פיל-הים (*Mirounga leonina*), הגדול בין טורפיהים; אורך גופו כ-6.5 מ' ומשקלו כ-3,500 ק"ג. הזכר גדול מהנקבה ונושא על ראשו חֶדֶק באורך של 40 ס"מ. המסוגל להתנפת. חי בלהקות ונפוץ באנטארקטיקה ובסביבתה, בחלק הדרומי של האוקיאנוסים האטלאנטי והי-שקט. — באנטארקטיקה חיים מינים של כ"י בלהקות, על שדות-הקרח.



פיל-ים (*Mirounga leonina*)

מסוף המאה היא ואילך. היום ניצוד בג'ורג'יה הדרומית בעיקר פיל-הים (ר' לעיל), בשל שזמנו.

D. K. Tressler - J. McW. Lemon, *Marine Products of Commerce*, 1951; G. Blond, *La Vie surprenante des phoques*, 1954; V. B. Scheffer, *Seals, Sea Lions and Walruses*, 1958; W. Harcken, *Der Seehund*, 1961; E. P. Walker et al., *Mammals of the World*, II, 1299-1316, 1964; R. J. Harrison - J. E. King, *Marine Mammals*, 1965; R. M. Lockley, *Grey Seal, Common Seal*, 1966; G. L. Kooyman, *The Weddell Seal* (Sci. Am., 221, No. 2), 1969; H. T. Andersen (ed.), *The Biology of Marine Mammals*, 1969; R. W. Elsnor, *Diving Mammals* (Sci. J., 6, No. 4), 1970.

א. ב. ט. - מ.

**כְּלָבִיִּים** (Canidae), משפחת יונקים מעל־סדרת הטורפים (ע"ע עמ' 548), שמיניה נפוצים בכל העולם. מסי-

מניהם: השער צפוף, ארוך־זותר בצעירים ממבוגרים, וקשה יותר מבשאר הטורפים; לפרחה של כמה מן הכ" (שועל, שועל-השלג) ערך מסחרי רב. הגוף מוצק, הראש מוארך, החרטום מחודד; ברוב המינים האזניים זקופות. אורך הזנב בינוני; בשליש ארכו, בצדו הגבי, יש בלוטות־ריח (בכלבי הכית הן חסרות). הרגליים גבוהות, מותאמות לריצה מהי-רה, וההליכה היא על האצבעות בלבד. לרגליים הקדמיות — 5 אצבעות, לאחוריות — 4 (הפוחן מנוגנת). הטפרים חזקים, קהים ובלתי־מתפנסים. הלסתות ארוכות, מספר השיניים 42.

תוסחתן  $\frac{3.1.4.2}{3.1.4.3}$ ; רק לשועל־אזנן 50-48 שיניים. לשיני-

הטרף כותרות כלהבים חותכים, ואילו הטוחנות קהות ומתי-אימות לאוכל צמחוני. אין לכ" בלוטות־זיעה, וזיסות חוסי-הגוף נעשה בהם ע"י הוצאת עודף מים דרך הריאות, הפה והלשון. החוש המפותח במיוחד הוא חוש־הריח; גם השמיעה טובה, ואילו הראייה חלשה.

הכ" הם שוכני־קרקע, החיים בביתופים שונים: נוף פתוח, יערות, איזורים הרדיים או שטוחים, ערבה, איזורים מדבריים, סביבות ערים, רבים חופרים מחילות או משתמשים במערות טבעיות. יש חיים בוגות (שועל), ובמינים רבים גמשיים הקשרים בין זכר לנקבה גם לאחר ההזדווגות, ונר-צרות משפחות שבהן שני הזורים מטפלים בגורים. לכל כ" כזה „תחום־מחיה" משלו, שעליו הוא מגן, ויש שמתפתח קרב בין בעל השטח ובין זר המנסה להיפנס בו. שטחי־הציד מוגדרים ומסומנים ע"י גבולות־ריח, הנקבעים ע"י השתן והצואה של הזכרים. — יש מינים שפרטיהם מצטרפים יחד ללהקות, המקיימות חיים חברתיים מפותחים. בראש הלהקה עומדת תמיד חיה חזקה ומבוגרת, ומתחתיה קיים סדרי עדיפויות קבוע (ע"ע זואולוגיה, עמ' 674). בני הלהקה משתפים פעולה בציד, בהגנה וכו'; הם מתקשרים ביניהם ע"י קולות שונים (של פחד, קריאה, אזהרה וכו'); בצאתם לציד הם מתפוררים, הפרט שמצליח לטרף טרף קורא לאח-רים בקולות מיוחדים; כולם אוכלים מן הטרף בזה אחר זה, לפי סדרי־עדיפויות; חלק מהמוזן נקבר ונשמר לשעת הצורך.

יש בין הכ" מינים ליליים יומיים. מותם רובו מן החי: יונקים קטנים ובינוניים, במיוחד מברסמים, עושות חולית-נים אחרים, חרקים, וגם פגרים; אולם הם אוכלים גם מן הצומח, בד"כ שרשים ופירות. את הטרף הם משיגים ע"י רדיפה, בלישה או חסירה, תמיד בעזרת חוש־הריח. הכ" הם בעלי־חיים זריזים מאד, רצים וקופצים טובים; וכן הם מפו-

תחים בשכלם, ומבחינה זו מקומם בין הטורפים הוא אחרי הדובים. כושר־הרבייה שלהם גדול. ההריון נמשך בין 50 ל-80 יום (ברובם 60-62); קמלטים 1 מ עד 14 גורים עיוורים. במיון משפחת הכ" לא הושגה הסכמה בין הזואולוגים; יש מונים בה 12 סוגים, ויש שאין מבחינים אלא 8; מספר המינים מגיע לעשרות. החלוקה מבוססת על הבדלים בגולי-גולת, בשיניים, בצורת האזניים וארפם, בצורת האישון וב-שער. הסוגים החשובים: (1) כלב, שמיניו — כלב־הבית (ע"ע), תן (ע"ע), זאב (ע"ע), קאיוט (ע"ע), דינגו (ע"ע); (2) שועל (ע"ע); (3) שועל־השלג (ע"ע); (4) פֶּנֶק (Fennecus zerda, שועל־המדבר) — הקטן בכ", חי במדבר בצפון־אפריקה, ניוון מחרקים, זוחלים וכו'; (5) ליקאון (Lycaon), וכו מין אחד בלבד — זאב־מנומר (L. pictus). החי בלהקות בטאוואנות של אפריקה המרכזית והמזרחית; ארכו 1-1½ מ', ראשו דמוי־צבוע, מנומר בשחור, לבן וצהוב־אדמדם; טורף אף אנטילופות. ע. שי.

**כְּלָבֵת** (hydrophobia, lyssa, אנגל' rabies), זיהום חריף של מערכת־העצבים ע"י נגיף. כל בעלי דם חם — ובכללם האדם — רגישים למחלה. היא מועברת עם הרוק של החיה הנגועה, עפ"ר בדרך הנשיכה, וכן גם ע"י לקיקה של פצעי־עור. לאדם היא מועברת בעיקר מכלבים או מחיות־בר — זאבים, שועלים ותנים. לאחר שהנגיף מגיע מהפצע לרקמת־העצבים, הוא מתפשט לאורך המסלולים העצביים למוח וגורם בו דלקת חריפה וקטלנית. המימצא הפאתולוגי, המשמש סימן מובהק לכ" — גופי־נגרי במוח (ר' להלן).

מהלך המחלה בבע"ח. בכלב זמן־ההגירה הוא בדרך־כלל בין שבועיים לחודשיים, ולפעמים אף ארוך מזה — הכל לפי מרחק מקום חדירת הנגיף לגוף ממערכת־העצבים המרכזית. תופעותיה הראשונות של המחלה — חום ואי-שקט, סימני פחד ובריחה מפני האדם, ויחד עם זה נביחה ונשיכה ללא סיבה; נטיית רוק מן הפה, קשיי בליעה והפי-רעות העיכול. תוך ימים אחדים הופך אי־השקט לתוקפנות וזעם; מבט־הפנים נעשה מטומסם ומרושע. קול הנביחה — צרוד־גבוה. לאחר־מכן מופיעים שיתוקים, המתפשטים מן הלסת התחתונה על־פני שרירי הפה והלוע, הפנים והעיניים, ומן הראש על־פני הגוף. קשיי הבליעה גורמים התקפי־זעם, ולעתים די בראיית מים וכנסיות שתיה כדי לעורר התקף — ומכאן שם המחלה הידרופוביה = „אימת־מים". משך המחלה עד למיתה — 5-8 ימים. לעתים בעדרת ממהלך המחלה תקופת הזעם, הכלב מת לאחר 3-4 ימים. גם בסוסים ניפרים סימני אי־השקט הרוגו, גריות רפלקסית מוגברת עד לעוית, וכן בולמוס מיני; השיתוק מתחיל עפ"ר מן הגפיים האחוריות; המיתה באה לאחר 2-7 ימים. בבקר ובצאן חסרים עפ"ר התוקפנות והזעם, ניפרים אי־השקט, נטיית הרוק, הפרעות העיכול, שיתוקים; לעתים נמצא סוצר בשתן; מיתה לאחר 2-7 ימים. עופות מנוגעים תוקפים בע"ח ובני־אדם בחרטומיהם וציפורניהם, ומתים מתוך שיתוק לאחר 2-3 ימים.

באדם מופיעים סימני המחלה עפ"ר 20-60 יום לאחר הזיהום, אך ידועים מקרים שבהם היה אורך תקופת־ההגירה עד כשנתיים. ראשית המחלה — עליית החום, כאב־ראש, חוסר־תיאבון והקאה; ולאחר־מכן הפרעות בנשימה, הפרעות



החשודים בכך, איננו נגיף מוחלש, אלא נגיף בעל זיקה שונה לאיברים שונים, בעיקר לרקמות שמחוץ למערכת-העצבים. הנגיף הרגיל („נגיף-הרחוב“) מצטיין בזמן-דגירה ארוך ולא-קבוע; הוא גורם ליצירת גופיפינגרי (ר' להלן) במוח, מתפשט לאורך מסילות-העצבים, יכול להתרבות גם ברקמות שמחוץ למערכת-העצבים, מגיע לבלוטות-הרוק ונפרש ברוק; הוא ממית כלבים בהזרקה תת-עורית. לעומת-זה בזהים בנגיף בעל האלימות הקבועה — זמן-הדגירה קבוע (בארנבות 4—6 ימים), אין גופיפינגרי מופיעים במוח, הנגיף אינו מגיע לבלוטות-הרוק ואינו מופיע ברוק, אינו מתפשט במסי-לות-העצבים ואינו ממית לא כלבים ולא בני-אדם בהזרקה תת-עורית. השיטה המקורית של פאסטר להזרקה הנגיף הקבוע היתה כזו: מחולל המחלה יובש במשך תקופות שונות; הוחל בהזרקה החומר שיובש זמן רב עד לאבדן מוחלט של כושר-הזיהום שלו; אח"כ הוזרקו בהדרגה תכשי-רים שזמן-ייבושם היה קצר יותר ויותר, ולפיכך נשתמר בהם כושר-הזיהום במידה הולכת וגדלה. כך נוצרו תרכיבים בעלי ריכוזים שונים של נגיפים חיים, מהנמוכים ביותר ועד הגבוהים ביותר, שפנגדם מייצר גוף האדם נוגדנים בריכוזים ההולכים וגדלים, אם מתחילים בטיפול זה במקדם לאחר זיהום האדם בנגיף, ניתן להשמיד את הנגיף לפני שהוא מספיק לפגוע במערכת-העצבים המרכזית. — ניתן לאחסן את התרכיב ולשמור עליו ע"י תוספת של פנול. ריכוז די גבוה של פנול אף שולל מן הנגיף את אלימותו מתחילה, אולם מקיים את פשרו המחסן. — היום משתמשים לחיסון הפעיל גם בנגיפים מוחלשים שהוכנו ע"י גידול בעוברי תרנגולות או ברווזים. במקרים של נשיכות קשות משתמשים, נוסף על החיסון הפעיל, גם בנסיוב לשם קטן חיסון סביל מדי.

האבחנה הדיאגנוסטית של הכי שופרה בידי א. נגרי (A. Negri), שגילה ב1903 בתוך הפלאסמה של תאי-מוח של בני-אדם ובע"ח נגועים גופיפינגרי אפייניים, הורקה תוך-מוחית של חומר ממוחו של כלב נגוע לתוך עכברים גורמת בהם להופעות גופיפינגרי. מציאת גופיפים אלה בכלב שנשך ושחשוד על כ' מאפשרת את האבחנה המדוי-יית, ומשמשת הוראה להתחלת החיסון באדם הנשך. לאחר רונה שופרה אבחנת הכי במידה רבה ע"י השימוש בנוגדנים פלואורסצנטיים, המתקשרים באופן ישיר עם הנגיף, בשיטה זו אפשר להקדים את האבחנה ולגלות את הנגיף עוד לפני הופעת גופיפינגרי.

לשם מניעת הכי הונהג ברוב מדינות-התרבות פיקוח-בריאות תמור על כלבי-בית ומוטל הסגר על כלבים המובאים מחו"ל; כלבים משוטטים, שאינם בפקוח בעליהם, מוש-מדים, וכן ניתנות הוראות להרוג כל כלב חשוד על כ' ולבדוק את מוחו.

P. Remlinger - J. Baily, *La Rage*, 1947; H. N. Johnson, *Rabies* (Viral and Rickettsial Infections in Man [ed. T. M. Rivers]), 1952; F. Hutvya - J. Marek, *Spezielle Pathologie u. Therapie d. Haustiere*, 1954<sup>2b</sup>; E. Rodenwaldt (ed.), *Weltseuchen-Atlas*, II, 1, 1954; WHO (ed.), *Expert Committee on Rabies, Second Report*, 1954; C. Kaplan, *Rabies* (Sci. J.), 6, No. 4), 1970.

א. ל. א.

**כְּלָדִיִּים** (יוו *Kalδαφοι*), צורה לתענית של „כְּשָׁדִים“. מימי האימפריאליזם (ע"ע) עד למאה ה19 נקראה הלשון הארמית, וכן הסורית, בפי החוקרים בטעות „השפה

כדיבור וגיהוק. החולה נעשה אי-שקט, סובל מחוסר-שינה, מפחד, מעצבנות ומדיכאון. במקום הנשיכה מופיעות תחזות מוזרות — כּאָבִים, רגש של קור, לחץ ודקירות. הרגישות לאור ולצלילים גוברת, וכן מתגברים רפלקסי השרירים ועולה הטנוס. הדופק מהיר, האיטונים מתרחבים, הפרשת הדמעות הרוק חזקות. ברוב המקרים קיים מצב ההתרגשות עד המוות; לפעמים מופיעים סימני דיכאון ושיתוקים בלבד. אחד הסימנים הבולטים לכי היא אי-היכולת לבלוע נחלים: עם בוא המים במגע עם הלוע מותקף החולה עזות של שרירי-הבלעיה מלווה כּאָבִים חזקים, ומכאן „אימת-המים“ שלו. עפ"ר מת החולה בהתקפה חריפה של התרגשות מתוך עזות שרירי-הנשימה עד למחנק. יש מקרים שבהם חולפת תקופת ההתרגשות, החולה שוקע באפאתיה, ולסוף — בתרדמת, וכן מופיעים שיתוקים של שרירי כיס-השתן וה-מעיים. בין כך ובין כך מת החולה לאחר 3—5 ימים; לא נודע מקרה של אדם שנשאר בזיהום לאחר שהופיעו בו סימני הכי. לפיכך מחייב הטיפול בזיהום-הכי נקיטת אמצעים בתקופת-הדגירה, לפני הופעת סימני-המחלה.

היסטוריה. המחלה ידועה באירופה ובאסיה מימי-קדם. המצרים, היוונים והרומאים האמינו שהמחלה נגרמת ע"י רוח רעה. אריסטו הכיר את הקשר בין ההידרופוביה של האדם ובין הכי של החיות. — בתלמוד (ירר) יומא ח, ה'; בבבלי שבת קכ"א, ע"ב; יומא פ"ג, ע"א—פ"ד, ע"ב, ועוד) נזכר „כלב שוטה“ כמה פעמים. ניתן תיאור של הופעתו והתנהגותו ומודגשת הסכנה שבנשיכתו ואף של מגע חיכוכי בו; חובה להרגו אפילו בשבת. כתרופה לנשיכה מוצעת האכלת הנשך „מחצה-הכבד“ של הפלב הנושך; אולם חכמים מכחישים יעילותו של טיפול זה, וקובעים — בהתאם למציאות — שהנשיכה מביאה תמיד למיתה. — עד המאה ה18 היתה המחלה ידועה בעיקר כמחלת חיות-טרף, כגון הזאבים. הקנפה הראשונה בין כלבים תוארה באיטליה ב1708, ומאז הופיעו מגפות ברוב ארצות-אירופה. היא הופיעה ב1753 בארצות-הברית, וב1803 בפרו ובשאר ארצות-דרום-אמריקה.

המחקר היסודי על הפצת המחלה ועל החיסון נגדה בוצע בידי ל. פֶּסְטֵר (ע"ע). הוא גילה ב1881 שגורם-המחלה נמצא במוחם של בע"ח נגועים, וש אפשר להעבירו מבע"ח לבע"ח ע"י זריקה של תרחיף של רקמת המוח הנגוע. מאחר שלא מצאו את הגורם בבדיקות מיקרוסקופיות של המוח הנגוע ולא הצליחו לגדלו בתרבית, קראו לו וירוס (ע"ע נגיף). ב1903 הוכח (בידי פ. רמלינגר) שניתן להע-בירו דרך מסנני-ברקסלד, שאינם נותנים מעבר לחיידקים רגילים. פאסטר וחבריו היו גם הראשונים ששינו את אלי-מותו של הנגיף ע"י העברה תוך-מוחית חוזרת ונשנית מפע"ח של אותו מין, למשל במוחות של ארנבות. לאחר 100 העברות תוך-מוחיות דרך ארנבות איבד הנגיף את אלימותו לכלבים כשהוזרק להם תחת העור, אולם לא איבד את האנטגיניות שלו. כיוצא בן, לאחר העברות מרובות בעוברי-תרנגולת אין הנגיף אלים עוד לעכברים, אולם הוא מחסנם נגד מנות קטלניות של הנגיף האלים. בזה נפתח פתח לשימוש כאמצעי לחיסון פעיל של האדם (ע"ע חסון, עמ' 741).

הנגיף של פאסטר „בעל האלימות הקבועה“ (virus fixe) לגבי ארנבות, המשמש היום חומר-חיסון לנשוכי כלבים

הכלדית". — היום נקראת בשם כ" עדה נוצרית שנפרדה מכת הנסטוריאנים (ע"ע נסטוריוס) במאה ה-16 לאחר מרימ עם הקאתולים וקיבלה על עצמה את מרותו של האפיפיור (ע"ע אוניאטים). הכ" יושבים רובם בעיראק, וכן בפרס ובתורכיה, ומספרם כ-200,000 נפש. במשך הזמן הושפע פול-חנם מן הפולחן הקאתולי, אך, כדרך הנסטוריאנים, הם שומרים על הסורית כלשון פולחנם. מושבו של פאטריארך הפנסיה הכלדית (הפאטריארך של בבל), שהיה לפניו במזרח, הועבר לאחרונה לבגדאד. — במהלך הפילוגים של הפנסיה הנסטוריאנית של דרום-הודו קמה גם שם עדה כלדית (וע"ע מלבר).

D. Attwater, *The Catholic Eastern Churches*, 227-241, 1935; J. Grundler, *Lexikon d. christlichen Kirchen u. Sekten*, I, 37-40, II, 1081-1098, 1961.

**פְּלֹדְנִי, אֶרְנֶסְט פְּלֹרְנֶס פְּרִיֶדְרִיךְ** — Ernst Florens — Friedrich Chladni (1756, ויטנברג — 1827, פְּרֶסלאו), פיסיקן גרמני. כ" היה בן למשפחת משפטיים, ותחילה למד משפטים ואף רכש תואר במקצוע זה. אח"כ החל עוסק במדעי-הטבע, ובפרט באקוסטיקה (ע"ע) — שטחי מחקר שאליהם נמשך מתוך אהבתו למוסיקה. מימיו לא נשא במשרה אקדמית; הוא ערך מסעי-הרצאות בערי אירופה, בהציגו את המכשירים שהמציא ואת הניסויים שעשה בהם. כ" מדד את מהירויות-הקול בגאוזים שונים ע"י רישום

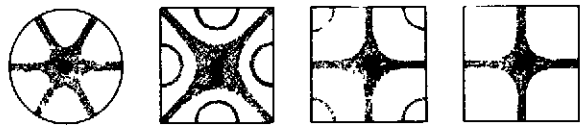

עורות-ציליים של כלארני

גובה הצליל המתקבל בשפופרת הממולאת לסירוגין בגאוזים אלה, וכן המציא כלי-נגינה שזכו לתפוצה רבה. הוא חקר גם את התפשטות התנודות האקוסטיות בלוח מרובע או לוח עגול, המעורר באמצעות העברת קשת-הפיניור באחד מקצרי תו, והמחיש אותן ע"י פיזור גרגרי-חול על פני הלוח: הללו נעו מנקודות-הבטן של הגלים העומדים (ע"ע גל גלים, עמ' 735/6), שנוצרו עם התנודות, אל צבר נקודת-הצומת (לוח"כ). ספרו „האקוסטיקה" זכה להפצת גדוליה-המדענים בתקופתו, ואף תורגם לצרפתית שנים אחדות לאחר הופעתו. כ" היה הראשון שהוכיח (ב1794) — בעקבות השערתו של א. הלי (ע"ע) — שהמטאורים (ע"ע) הם חלקים של גופים-שמימיים החודרים לשכבות העליונות של האטמוספירה מן החלל.

F. Melde, *Cs. Leben u. Wirken*, 1888; V. Kohlschütter, *E.F.F.C.*, 1897; H. Schimank, *E.F.F.C. (Neue Deutsche Biographie*, III, 205/6), 1957.

**פְּלֶה, חֶזְשִׁי (יְרֻחִי)**, ע"ע יְשִׁיבָה; תְּלֻמוּד-תּוֹרָה.

**פְּלוֹבִים** [צורת השם בצרפ'; הצורה המקורית: כְּלוֹדוֹ-כְּלוֹדוֹ]

**כְּלוֹדוֹ** — Clovis [Chlodovech] — (466/7-511[?]), מלך הפראנקים משושלת המרובינגים; תאריכי מלכותו אינם בטוחים, כיוון שהכרונולוגיה המסרתית, המבוססת על „תולדות הפראנקים" לגרגוריוס מטור (ע"ע), שהוא המקור העיקרי לחיי כ", שוב אינה מקובלת.

במות אביו כילדרריך (482) היה כ" למלך הפראנקים הסאליים שבאיזור טורנה. במהרה נתגלה כלוחם מעולה, וב486 הביס כליל, ליד סואסון, את סיאגריוס, אחרון השליטים הרו-

מיים בגאליה, וירש את ארצו, שפללה גם את פאריס. ניצחון זה השליט את כ" על כל צפון-גאליה עד ללוואר, שהפריד בינו לבין הוויזיגותים. הוא החריס את האדמות שהיו שייכות לאוצר הממלכה הרומית חילק ללחמיו שלל ואדמות.

הקמונים הגאליים-רומאנים והעם העדיפו את כ" ובד-האליים על-פני אריאנים-פוסרים — כפי שהיו רוב השלי-טים הבארבארים —. בצפותם שיעבור לנצרות הקאתולית. נישואיו השביעו את רצונם, לפי שכ" לקח לו לאשה את הנסיכה הבורגונדית כלוטילדה, שהיתה קאתולית. שנים-מספר אחרי נישואיו (בין 503 ל506?) נטפל כ" ברמס בטקס קאתולי, לשמחת-לבם של הקאתולים שאריאנים שלטו בהם, הוא חיזק את קשריו עם הפנסיה. נישואיו סיבכוהו בעסקי בורגונדיה, והצלחתו בעניין זה היתה חלקית בלבד.

בעקבות נצחונו על סיאגרוס באו גם הפראנקים הריי-פואריים, שישבו באיזור הריינוס, תחת השפעתו וקיבלו עליהם את מנהיגותו בפחדם מפני האלמנים (ע"ע), הפרימיטי-וויים והאלימים יותר. בראש ברית של פראנקים סאליים ורי-פואריים הפה כ" את האלמאנים בקרב טולביאק (צילפיד), ואת שאריתם סיפח לממלכתו (506?); בכך איחד כ" את שבטי הפראנקים ופתח בחזירתם לגרמניה.

ב507 פתח כ", בעידוד הפנסיה, במערכה מקיפה נגד הוויזיגותים, אחרי שנים-מספר של התנגשויות עמהם מצבר ללוואר. בקרב ווייה (Vouille [בקרב פואטיה]) נפל אל-א-ריך II מלך הוויזיגותים, ונסללה הדרך לכיבוש אקוויטאניה בידי יורשיו של כ". הוא גופו לא הגיע עד היס-התיכון, בהירתעו מפני איבת האוסטרוגותים. הכנסיה הקאתולית הפיקה תועלת רבה ממפלת האריאנים, וכ" מילא את אוצרו בשלל איביו; וכן סרה מעליו הסכנה מדרום. נצחונו הוכתר כשהקיסר אנטסטיוס I (ע"ע) — שראה בו משקל-נגד לעצמת הגותים במערב — העניק לו תואר קונסולארי, ובכך הכיר רשמית בכיבושיו.

בשנותיו האחרונות עשה כ" את פאריס למושב, בלב שטחי-הצפון שכבש (נוסטריה). בנה שם פנסיה גדולה ובה נקבר. לפני-כן הקדיש כ" הקדשים רבים לכנסיית מארטינוס הקדוש שבטור, וזו נעשתה למקום-הקדוש העיקרי של המרו-בינגים. סבורים שבאותה עת (508-511 בערך) חל פירסום „החוק הסאלי", ואם נכונה סברה זו — משמע שכ" נטל לעצמו סמכויות-חקיקה כשל מלך מושלי-בכיה.

כ" היה ללא-ספק המצליח שבין שליטי הבארבארים בדו-רו. השגו הגדול-ביותר היה בכינון יחסים טובים בין הפו-בשים הפראנקים לבין התושבים הגאליים-רומאנים. האצולה, הכמורה והעם ידעו כולם להעריך את היציבות היחסית ואת הסדר הציבורי שהבטיח כ" אחרי תקופה ארוכה של אנטרכיה ואי-יציבות. במיוחד נהנה כ" מתמיכתה של הפנסיה רבת-ההשפעה, וזאת כבר לפני התנצרותו. ההפצה שניתנה לכ" מצד הקיסרות הוסיפה ליוקרה ולהערצה שזכה בהן מפוזר נצחונותיו. כ" הניח יסוד מוצק לממלכת הפראנקים, שאפילו תעלוליהם של רבים מירשיו לא הצליחו לקעקעו.

וע"ע מְרוֹבִינְגִים; פְּרַנְקִים.

G. Kurth, C., I-II, 1923; W. v. den Steinen, *Cs. Übergang z. Christentum* (Mittel. d. Osterr. Inst. f. Gesch.-forsch., 33), 1933; id., *Theoderich u. C.*, 1933; M. M. Gorce, C., 1935; J. M. Wallace-Hadrill, *The Long-Haired Kings*, 163-185, 1962.

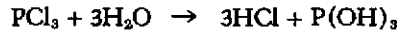

קיימות גם תרכובות של כ" עם ההאלוגנים האחרים, ומאמין-ניה וכו' מכינים כלוראמין (NH<sub>2</sub>Cl) וחנקן תלת-כלורי (NCl<sub>3</sub>), שהוא חומר פציץ, כ" מתחבר לפחמן חד-חמצני תוך יצירת הפוסן (COCl<sub>2</sub>) הארסי (ע"ע פחמן).

תערובת של גאזי הכ' המימן יציבה בחושך ובטמפרטורה רגילה. בחימום או בהשפעת האור או קרינת אולטרא-סגול היא הופכת בראקציית-שרשרת נמרצת, הגוברת עד למדי התפוצצות ("גאורועם כלורי"), למימן כלורי, HCl, שתמיסתו המימית היא החמצה המלחית (ע"ע), ומלחיה של זו הם הכלורידים (ר' לעיל). מימן כלורי נוצר גם בפעולת הכ' על תרכובות אורגאניות רבות, המכילות מימן, הכ' פועל גם על המים (הידרוליזה של מולקולת-הכ'), ומיכ" הופכים בהדרגה — בייחוד באור — לתערובת של חומצה מלחית וחומצה תת-כלוריטית (ר' להלן); זו האחרונה היא בלתי-יציבה ונוטה להתפרק תוך שיתרוך, "חמצן פעיל":

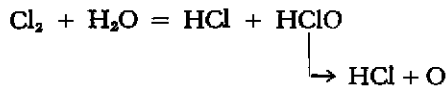

מכאן הפעולה המחמצנת הנמרצת של הכ', המתבטאת — בין השאר — בהלבנת צבעים אורגאניים ובהסתת מיקרו-אורגאניזמים.

אין הכ' מתקשר בחמצן במישור, אולם ידועות 4 תחמוצות של הכ', המתקבלות בדרכים עקיפות:

דו-כ' דו-חמצני	Cl <sub>2</sub> O	גאז צהוב-חום	מ H <sub>2</sub> O ו Cl בקור
כ' דו-חמצני	ClO <sub>2</sub>	גאז צהוב-פהה	מ KClO <sub>3</sub> ו H <sub>2</sub> SO <sub>4</sub>
דו-כ' שש-חמצני	Cl <sub>2</sub> O <sub>6</sub>	נזול שמנוני אדום	מ ClO <sub>2</sub> ו O <sub>3</sub>
דו-כ' שבע-חמצני	Cl <sub>2</sub> O <sub>7</sub>	נזול שמנוני חסר-צבע	מ HClO <sub>4</sub> ו P <sub>2</sub> O <sub>5</sub>

כל התחמוצות של הכ' מתפרקות בחום ופועלות אף בטמפרטורה רגילה כמתמצנים נמרצים. זרחן לבן מתלקח מתחת לפני המים במגע עם ClO<sub>2</sub>; תערובות של חומר אורגאני עם ClO<sub>2</sub> או אדי Cl<sub>2</sub>O<sub>7</sub> הן חמרי-נפץ מסופנים ביותר. היציבה שבתחמוצות הללו היא Cl<sub>2</sub>O<sub>7</sub>.

שלוש מן התחמוצות הללו הן אלמימות של חומצות:

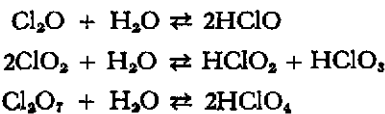

החומצות החמצניות של הכלור

חומצה	מלחים
תת-כלורית	HClO
כלורית	HClO <sub>2</sub>
כלוראטית	HClO <sub>3</sub>
על-כלוראטית	HClO <sub>4</sub>

שלוש החומצות הראשונות אינן יציבות; אין הן מתקיימות אלא בתמיסותיהן המימיות, וכשמרובים את התמיסות — החומצות מתפרקות. רק החומצה העל-כלוראטית היא יציבה,

כלור (מיוון *χλωρός*, ירקרק), יסוד כימי, השני בקבוצת ההלוגנים (ע"ע). סמל: Cl; מספר סידורי: 17; משקל אטומי: 35.45 — תערובת של האיזוטופים Cl<sup>35</sup> ו Cl<sup>37</sup> ביחס מספרי של 3:1 (הוכן גם איזוטופ ראדיואקטיבי מלאכותי Cl<sup>36</sup>).

הכ' הוכן לראשונה ב1774 בידי ש'לה (ע"ע) ע"י חימצון מימן כלורי במאנגאן דו-חמצני (ר' להלן); הוא ראה בו בטעות, תרופבת חמצנית. כיוסוד לא הוכר הכ' אלא ב1810 ע"י ז'וי (ע"ע), שקראו בשמו ע"פ צבעו. בתנאים תקינים הכ' הוא גאז ירוק-צהוב, בעל ריח חריף מאד, שצפיפותו 3.21 ג'/ג'; בקירור הוא מתעבה לנוזל צהוב בעל נקודת-רתיחה של 34.1°- ומשקל סגולי של 1.56, הוא הופך למוצק גבישי צהוב ב° 101- הכ' נמס במידה ניפרת במים ("מי-כ"): 4.6 נפחים בנפח של מים (14.6 ג'/ג') ב° 0.23 נפחים ב° 20.

בגלל פעילותו הכימית הרבה אין הכ' קיים חפשי בטבע אלא בגאזים וחלקאניים בטמפרטורה גבוהה. אולם הוא מצוי בשיעורים גדולים בצורת תרכובותיו, ושכיחותו בקרום-הארץ נאמדת ב% 0.04. במי-הים מומסים יוני-כ' בשיעור של 1.9%. בעקבות שקיעה מתוך ימות ימים וייבושם נוצרו מרבצים של מלחי-כ' במקומות שונים בארץ. בראש-וראשונה מצויה תרכובת הכ' עם נתון, נתון כלורידי — מלח-הפשוט (ע"ע) — בשכבות-מלח, כמי-הים וגם בנוזל הדם (ע"ע, עמ' 701). נפוצים גם כלורידים מתכתיים אחרים, בייחוד אלה של האשלגן, המגנזיום וסידן, וכן מלחים כפולים, כגון הקארנאליט והקיניט (ע"ע אשלג, עמ' 423, 426—428). ים-המלח (ע"ע) הוא מאגר מרוכז ביותר של כל המלחים הללו, שמקורם בסלעים מומסים ע"י מיהתהום. למעשה, כל מי המעינות והבארות מכילים כמות מסויימת של כלורידים; כשתכולתם עולה על 0.3% — המים מלוחים או מרים, ואינם טובים לשתיה ולהשקאה.

הכ' מופק בכמויות של מיליוני טון כמוצר של התעשייה הכימית הכבדה. לפנים הוכן בחימצון החומצה המלחית ע"י מאנגאן דו-חמצני (תהליך-ולדון [Weldon], I) — שהוא עדיין מקובל במעבדה), או בחימצונה הקאטאליטי (בסיוע CuCl<sub>2</sub>) ע"י האוריר (תהליך-דיקון [Deacon], II), שיטת ההפקה התעשייתית המודרנית היא האלקטרוליזה של תמי-סות מלח-בישול, שבה ייצור הכ' משולב בייצור נתון הידרו-פסיד, תוך מגיעת מגע בין הכ' — הנפרש על פני האנודה — ובין תמיסת הנתר המאכל שמסביב לקאתודה (III) (וע"ע [נתר]).

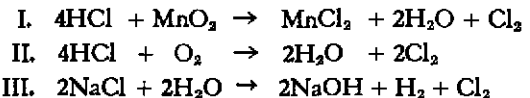

מבחינה כימית הכ' הוא ההאלוגן הטיפוסי. המבנה האלקטרוני של האטום הוא 1s<sup>2</sup>2s<sup>2</sup>2p<sup>6</sup>3s<sup>2</sup>3p<sup>5</sup>; ערכויות הכ': כלפי מימן ומתכות — 1, בתרכובותיו החמצניות — 1, 3, 5, 7. הכ' מתקשר עם כל המתכות, אף עם האצילות, לעתים כבר בטמפרטורה רגילה, תוך יצירת כלורידים (ר' להלן); וכן ממיסים מי-כ' את כל המתכות, נוכחות מים (רטיבות) מסייעת בהרבה לראקציות אלו, ואילו כ" יבש-לחלוטין הוא מעוט פעילות כימית, וניתן לאחסנו בבקבוקי-פלדה, גם אלמתכות רבות (P, S, Si ועוד) יוצרות תרכובות עם כ', שרובן ניתנות להידרוליזה, למשל:

קיימת בצורה חפשית, וגם ניתנת לגיבוש; היא גם חומצה חזקה מאד — החזקה בכל החומצות הידועות לנו. ניתן להכין בצורה נקיה ומגובשת את מלחיחן של כל 4 החומצות — התתי-כלוריים, הכלוריים, הכלוראטים והעל-כלוראטים. גם הללו — בדומה לתחמוצות ולחומצות — הם חמרים מתמצנים. תמיסת נתרן תתי-כלוריטי, NaClO, הידועה בשם מי-ד'אול (Eau de Javel), משמשת כאמצעי-הלבנה לסיכים ולבדים בתעשיית-טפטיל. „אבקת-הלבנה“ סיד כלורי, המשמשת הרבה, בטכניקה, מכילה סידן תתי-כלוריטי, Ca(ClO)<sub>2</sub> (ע"ע סידן). אשלגן כלוראטי, KClO<sub>3</sub>, „מלח-ברתול" מקובל כחומר-מוצא להפקת חמצן נקי במעבדה (ע"ע חמצן, עמ' 597). תערובות של מלח זה עם חמרי-דלק (כגון גפרית, פחם, סופר או אלומיניום) הן תכשירים מסוכנים, המתפוצצים בקלות בעקבות מכה, שחיקה או חימום מועט. אשלגן ואמון על-כלוראטיים, NH<sub>4</sub>ClO<sub>4</sub> ו KClO<sub>4</sub>, משמשים כמרכיבי המחמצן בהמרי-נפץ הודפים. — בקנה-מידה תעשייתי מופקים הכלוראטים והעל-כלוראטים בתהליכים אלקטרוליטיים בתמיסות מלח-בישול, כשהי' האנודי והקתודי הקאתודי פועלים זה על זה.

תרכובות-כ' אורגניות (המכילות את הקשר C-Cl) נדירות מאד בס"ע; תרכובות כאלה הן, למשל, החמרים האנטיביוטיים (ע"ע, עמ' 439; כרך-מילואים, עמ' 286) כלורומיצטין ואוראמיצין. לעומת-זה רב מאד חלקו של ה' בכימיה האורגנית הסינתטית. הוא פועל על תרכובות אורגניות בדרכים שונות: חימצון (ר' לעיל); התמרת מימנים — כגון יצירת CHCl<sub>3</sub>, CH<sub>2</sub>Cl<sub>2</sub>, CHCl<sub>2</sub> ו CCl<sub>4</sub> ממתאן, וכיוצא בו מהומולוגים ואנאלוגים שלו; סיפוח לקשרים כפולים באולפינים (ע"ע, עמ' 898). כלוריד-י-זרחן (ר' לעיל) ממירים הידרופסילים בתרכובות אורגניות בכ' (ע"ע זרחן, עמ' 989). תרכובות-כ' הם רבים מן האינסקטיצידים (ע"ע; רע"ע ד.ד.ט.), מחמרי האנסתסיה (ע"ע, עמ' 615/6; רע"ע כלורופורם) ומחמרי החטוי (ע"ע), וכן מגאזי-הקרב, הרבה תכשירים פארמאצוטיים. רב מאד מספרם של תולדי-כ' שונים (אלקילים וארילים כלורידיים, כלוריד-י-חומצות, ועוד) המשמשים חמרי-מוצא או ראגנטים בסינתזות בכימיה אורגנית מחקרית ושימושית.

מפעילותו הנמרצת של ה' על חמרים אורגניים נובעת פעילותו הטוספיקולוגית. הוא משמיד מיקרואורגניזמים ובע"ח קטנים, ומגרה את הקרומים היריים (עין, דרכי הנשימה והעיכול) גם בבע"ח גדולים ובאדם גירוי חזק, העשוי לגרום מיתה. ריכוזים קטנים של כ' כבר ניפרים בריח חריף חזק ובגרימת דמיעה ושיעול הרגשת מחנק. סימנים אלה משמשים אזהרה מפני כ' ומניעים לפעולת הגנה; לפיכך מועטת סכנת הרעלה-שלא-מדעת בכ'.

שימושו של ה' בטכנולוגיה הכימית ובחיי-המעשה מרובים מאד: כחומר-חיטוי — בייחוד להכשרת מי-שתיה (ע"ע מים); כחומר הלבנה וניקוי — בייחוד לטפטיל ולנייר; להפקת ברום (ע"ע, עמ' 512); כחומר-גלם או חומר-עזר בסינתזות אורגניות — של אינסקטיצידים, גאזי-קרב, חמרים נארקוטיים מסויימים, חמרים פלאסטיים מסויימים, ג'לוזן, קאוצ'וק מלאכותי; לז'ולקא-ניזאציה של הקאוצ'וק (ע"ע) S<sub>2</sub>Cl<sub>2</sub>; להפקת זהב (ע"ע, עמ' 607, 610) בשיטת הכלוריאציה; ככ' פלואוריד בטכניקת הרקטות. — הייצור התעשייתי של כ' הולך ורב;

הקפו העולמי היה ב1960 כ8.3 מיליון טון (מהם 4.5 מיליון באה"ב), ב1965 — כ13.6 מיליון טון (6 מיליון באה"ב).

על חומצה מלחית וכלורידים — ע"ע מלחית, חמצה.

Chlor etc. (Ullmanns Encycl. techn. Chem., 5, 290-555), 1954; D. W. F. Hardie, *Electrolytic Manufacture of Chemicals from Salt*, 1959; J. S. Sconce (ed.), *Chlorine*, 1962; *Chlorine* etc. (Kirk-Othmer's Encycl. Chem. Technol., 1, 671-707; 5, 1-338), 1963/4<sup>2</sup>

מ.

כלורומיצטין, ע"ע אנטיביוטיים, קמרים, עמ' 435/6, 439/40.

כלורופורם (chloroform), טריכלורמתאן, CHCl<sub>3</sub>, נחל חסר-צבע (משקל סגולי 1.5), רתח ב161 תדקי

מאד כבר בטמפרטורה רגילה; בעל ריח מתוק; נמס מעט במים תמס בקלות בכוהל ובממסים אורגניים אחרים. באוויר הוא מתחמצן בהשפעת האור תוך יצירת חומצה מלחית תוסגן, הארטי מאד; ע"י הוספת כוהל אפשר לייצב אותו. — הכ' הוכן לראשונה בידי ליביג (ע"ע) ב1831 ובאותה שנה בפאריס בידי סובראן (Soubeyran). הכ' הוא אחד ממוצרי הכלוריאציה הישירה של המתאן וממוצרי החיזור של פחמן טטראכלורי (ע"ע פחמן; פרטינים). בצורה נקיה הוא מיכן ע"י פירוק בסיסי של הכלורל (ע"ע), מוצר הכלוריאציה והחימצון של אתאנול (ע"ע כוהל, עמ' 582):

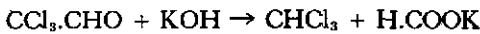

ע"י שימוש בכלור ואלקאלי יחד (היפוכלוריט, או סיר כלורי) ניתן לאחד את שלבי הפקת הכ' מאתאנול לתהליך אחד:

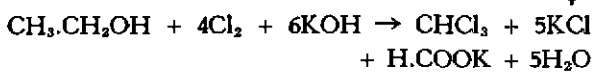

כיוצא בו נוצר כ' גם מאצטון (ע"ע), חו שיטת הפקתו המקובלת. — אנאלוג כימי של הכ', מבחינת דרכי הפקתו, הוא הידופורם (ע"ע).

הכ' הוא מוצר חשוב של התעשייה הכימית הפארמאצו-טית. הוא ממס רבי-צדדי ומשמש הרבה — גם כחומר-גלם — בתעשיית חמרי-צבע, סמי-רפואה, ועוד. אולם עיקר השיבו-תו — בשימושו כסם-הרדמה לצרכי אנסתסיה כ-י-רודגית. לראשונה הנהיג אותו ג' י. סימפסון כאמצעי-עזר במילדות (ע"ע אנסתסיה, עמ' 618), הנהגת שי-מוש הפללי — לצדו של האתר — פתחה את תקופת הכירורגיה החדשה והיתה תנאי להתפתחותה של זו. הכ' פועל את פעולתו הנארקוטית כבר בריכוז של 1.2% באוויר הנשימה, ובריכוז של כ2% הוא מביא לידי נארקוזה עמוקה, ובדרך-כלל ניתן להחזיק את החולה במצב זה זמן ממושך-יחסית — לשם ביצוע הניתוח — בלא סיפון חייו או בריאותו. רק במקרים נדירים פוגמת ההרדמה בכ' במנגנון האוטומטי של פעילות-הלב ומביאה לידי מיתה, בייחוד בחולים שכבר לקו במערכת הובלת-הגירוי בלב; וכן נגרם לעיתים רחוקות נזק לכבד ולכליות. מאחר שמקרי-אסון אלה נדירים בהרדמה באתר יותר מבהרדמה בכ', הולך ונדחה השימוש באחרון מפני השימוש בראשון. — על המכאניזם השלבים של הפעולה הפארמאקולוגית של הכ' — ע"ע אתרים, עמ' 496; הרדמה.

R. M. Waters (ed), *C., a Study after 100 Years*, 1951.

ל. י.

Stoll, *Untersuchungen ub. C.*, 1913; M. B. Allen (ed), *Comparative Biochemistry of Photoreactive Systems*, 1960 מ.

**כלורִיט** (יוח'  $\chi\lambda\omega\rho\iota\tau\iota\varsigma$ , [אבן] ירוקה), קבוצה של מינראלים לים הקרובים לנציץ (ע"ע), אך אינם מכילים אלקאלי; מבחינה כימית — סיליקאטים של אלומיניום, ברזל ומאגנזיום עם קבוצות-OH, כשקצת האלומיניום מוחלף לפעמים בכרום וקצת הברזל — במאגנז. הנוסחה הכללית —  $(Mg, Fe)_5(Mg, Al)[(OH)_8|(Al, Si)_3Si_3O_{10}]$ , הכ" מתגבשים במערכת המונוקלינית, בגבישים קשקשיים-לוחיים, לפעמים אבקתיים או דמויי-תולעים. הקשתות: 1.5—2.5; המשקל הסגולי: 2.5—3; הצבע: ירוק, ירוק-כחול וירוק-שחור, במינים המכילים כרום — סגול-ורוד. — הכ" נוצרים באפי-מטאמורפזה (ע"ע מטאמורפזה) של מינראלים פרוֹמֶגְנוֹיט, וכן — בגבישים קטנים מאד — בתהליכי הסדי-מנטאציה, הם חלק של קבוצת החרסית (ע"ע). הכ" הם מרכיב עיקרי של "צפחות ירוקות". — בא"י הם מצויים בסלעים מטאמורפיים קדם-קאמבריים באיזור אילת, וכן בבצרי הברזל האואולייתיים מן הקרטיקון התחתון במנרה (רמים) ובנגב.

**כלורל** (chloral), טריכלור-אצטאלדהיד,  $CCl_3 \cdot CHO$  — נוזל סמיך, בעל ריח חריף ומגרה; רותח ב-97. מופק ע"י חימצון וכלורינציה של אֶתַּאנּוֹל (ע"ע פהל, עמ' 582/3). הוא מספח מולקולת-מים תוך הפיכה ל-כהידראט,  $CCl_3 \cdot CH(OH)_2$  — גבישים חסרי-צבע, בעלי ריח ארומאטי, הניתכים ב-57. חומר זה הוכן לראשונה בידי ליביג (ע"ע) ב-1832, וב-1869 הוכנס (בידי ליברֶיך [Liebreich]) לשימוש רפואי כסם מרגיע וסם-שנה — סם-הֶשְׁנָה הסינתטי הראשון בפארמאקולוגיה. — הכ" וההידראט שלו פנמיכים את פעילות מערכת-העצבים המרכזית. במנות של 1—2 ג' באדם מבוגר (או 1/4—1/2 ג' בילד) כ-הידראט, הנקלט דרך הפה, מביא תוך 10—15 דקות למצב של שנה מעין השנה הטבעית, הנמשך כמה שעות. במנות גדולות-יותר (5—10 ג') הוא פועל כחומר נארקוטי וראוי לשמש לאַנֶסְתֶזְיָה (ע"ע) כירור-גית, אלא ששימוש זה עשוי לפעמים להיות פרוך בתופעות-לוואי לא-רצויות, ואף מסוכנות; לפיכך נדחה שימושו לנאר-קוזה מפני חמרי-הרדמה אחרים. — בהשפעת אלקאלי הכ" מתפרק תוך יצירת כלורופורם (ע"ע).

**כלורֶלָה** (Chlorella), סוג של אצות מסדרת Chloro-coccales של מחלקת הירוקיות (ע"ע אצות, עמ' 450). הכ" בנויה תא פדורי חד-גרעיני אחד, שגדלו 10—5  $\mu$ . היא מצויה בשפע בקרקע, במקווי מים מתוקים, בבריכות ושלזליות, בחופי אגמים, ימות וימים, וכן היא אחד הקר-פיבים של הירוקת המתפתחת בגזעי-עצים ובסתב-קירות. מיני-כ" בשותפות-חיים עם פטריות מהוות חזיונות (ע"ע); קיימת גם שותפות-חיים של מיני-כ" עם אוֹטוֹטֶפְקָט (ע"ע), או עם פירוקים אחרים, עם חרתאיים ועם בע"ח קטנים (הידרה [ע"ע], ועוד). הכ" מתרבה בדרך אֶל־מינית בלבד, ובתנאי הזנה ומפרטורה נאותים קצב התרבותה מהיר מאד. עצמת הפוטוסינתזה (ע"ע) בכ" רבה; היא מנצלת לביֹסִינְתוֹזָה האורגאנית עד כדי 2% של אנרגיית קרינת-השמש הפוגעת בה (לעומת כ-0.3% בצמחים ירוקים עיי-לאיים). הכ" עשויה להתקיים זמן רב גם בתנאי יובש; תאיה המיובשים נפוצים ברוח, והם מתחילים להתפתח בהגיעם לתנאים נאותים. ניתן בקלות לגדל את הכ" בתרבית

**כלורופיל** (יוח'  $\chi\lambda\omega\rho\iota\varsigma$ , ירוק;  $\phi\acute{o}\lambda\lambda\omicron\nu$ , עלה), קבוצת חמרי-הצבע הירוקים של עלי-הצמחים, וכן של מיקרואורגאניזמים מסויימים, המבצעים פוטוסינתזה. הכ" בעלים קשור תמיד לנושא-צבע — כלורופלאסטים, המפוזרים בפלאסמה של התאים; תחילה הם חסרי-צבע, ואין הם מוריקים אלא בהשפעת האור. הביֹסִינְתוֹזָה של הכ" בתאי-העלים מותנית גם בנוכחות מלתי-ברזל, שהיעדרם גורם ל-כלורזה (ע"ע צמ-חיים: מחלות). כמות הכ" בחלקים הירוקים של צמחים תקינים היא כ-1%—1/2 ממשקל חומר היבש; הוא מלווה תמיד פיגמנטים מקבוצת הקרוטנים (ע"ע).

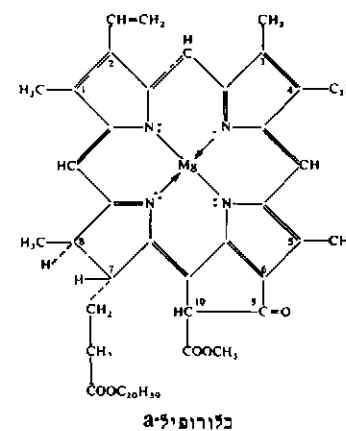

כלורופיל a

אם השם כ" טבעו פֶּלְטִיֶה (Pelletier) וקאוואנטו (Caven-tou) 1818. החומר — הרגיש מאד לטיפולים כימיים — לא בודד אלא בידי ר. וילשטטר (ע"ע), והוא — יחד עם א. שטול ועוזריהם — חקר את מבנהו; מחקר זה הושלם בידי ה. פישר (ע"ע) ב-1935. הסינתזה השלמה של כ" a- (ר' להלן) בוצעה בידי ר. ב. הדרוד (ע"ע [פרד-מיל']) ב-1960.

הכ" של צמחי-היבשה הוא תערובת של שני חמרים קרובים זה לזה: כ" a,  $C_{55}H_{72}O_5N_4Mg$  — הכחול-ירוק, וכ" b,  $C_{55}H_{70}O_6N_4Mg$  — הצהוב-ירוק, ביחס כמותי (קבוע כמעט) של 3:1. שניהם פורפירינים (ע"ע) מתכתיים, קרובים להם (ע"ע המוגלובין), אלא שמתכתם היא מאגנזיום, הקשור לאטומי-החנקן של הגרעינים הפירוליים. לסבעת הפורפירינית בכ" צמודה טבעת מחומשת לאקסונית, וכן מצויים במולקולות קשרים אסטריים עם מתאנול ועם פיתול (שמקבוצת הקרוטנים). אין בין כ" a לכ" b אלא חילוף קבוצה מתילית אחת בקבוצה אלדהידית. פמה אורגאניזמים ימיים מכילים כ" c, הגבדל בפרטים אחרים מן הכ" של צמחי-היבשה, והוא הדין בכ" של החידקים הפוטוסינתטיים. הכ" ניתנים לגיבוש; הם מסיסים יפה בממי-סים אורגאניים שונים, ולתמיסת פלואורסצנציה חזקה וספקטרומ-ביליעה אפייניים, והן רגישות לאור. הכ" נפגעים ע"י חמרים מקמצנים או מקוררים; הם מתפרקים ע"י חומצות וע"י אלקאלי, וכן ע"י האַנְזִיִם כלורופילאזה, תוך ניתוק הקשרים האסטריים ונטילת המאגנזיום. חמרי-הפירוק הם הכלורופילינים, הכלורופילידיים, הפאוסטינינים וכו'.

הכ" הוא חמרי-המפתח של תהליכי החיים על פני כדור-הארץ, בים וביבשה; באמצעותו מבצעים הצמחים את ההטמעה (ע"ע) של הפחמן הדו-חמצני תוך הפיכת אנרגיית-הקרינה (אור השמש) לאנרגיה כימית (ע"ע פוטוסינתזה) — המסלול העיקרי של יצירת חומר אורגאני-ביולוגי מחומר העולם המינראלי. בהתאם לתפקידו, מקום הכ" בצמח הוא ברקמות החיצוניות של גוף-הצמח, החשופות לאור השמש. הכ" אינו מצוי בפטריות, ברוב החידקים ובצמחים הספיליים (ע"ע טפילות, עמ' 881/2; ספרופיטים).

E. Stahl, *Zur Biologie d. C s.*, 1909; R. Willstätter — A.

חיטאציה, משברוח, זרם-מים), ואח"כ גם באגרניה חשמלית, הידרולסטאטית והידרוזינאמית, אוירוסטאטית ואוירודינא-מית. מכאן, שלא תמיד ניתן להבחין ולבחנה כרויה בין כ"ע משוכללים וכין חלקי-מכונות ומכונות פשוטות. כ"ע הקדומים נעשו מאבני-צור (ע"ע קדם-היסטוריה); הם החלפו במרוצת הזמן בכ"ע מברזנה, מברזל ומפלדה. עם התפתחות המלאכה התפצלותה למקצועות שונים פותחו כ"ע ספציפיים לעיבוד עץ, לעיבוד מתכות ולבניה. אין מלאכה או מקצוע שלא יצרו להם כ"ע מתאימים ומיו-חדים לביצוע הפעולות האפייניות להם. כ"ע כוללים למעשה גם את העץ והעפרון, שהם כ"ע לכתיבה, וגם חלק ניכר של ציוד מעבדתי ואת כלי המנתחים, רופאי-השיניים וכו'.

ממיינים את כה"ע לפי הקטרות שלהן הם משמשים: (א) כ"ע לדפיקה, להלם ולנקישה. הפלי הפשוט בין כה"ע הוא הפטיש. צורתו הפטיסית לא נשתנת במשך הדורות; רק משקלו וגדלו פותחו עם פיתוח הניצול של האנרגיה הממוכנת. כיום נמצאים בשימוש מינים מרובים של פטישים: מן המקבת הפשוטה, ששני קצותיה מיועדים לנקישה, עד לפטיש המורכב, שאחד מצדדיו משמש להלם והשני — לתפיסה, לאחיזה, לטביעה או לביקוע (וע"ע חשול).

(ב) כ"ע להרמה או לחיצה מבוססים על המנוף ותולדותיו, ההרפכים של שני מנופים דו-זרועיים או חרוזרועיים — הגלגלים השונים והגלגלות, המי-שור המשופע והבורג; הללו נחשבים למכונות פשוטות. המכשירים הפרימיטיביים: המקל הנשען, הכף, האת והקלשון — עדיין מצויים בשימוש בצד הפלים המשוכללים, כמו המגבה המכאני ההידרולי (וע"ע הידרו-ליות, מכונות; הרמה, מכונות).

(ג) לתפיסה ואחיזה משמשים הרפכי-מנוף: המל-קחיים והצבת הם שני מנופים דו-זרועיים המחוברים למכשיר אחד.

(ד) מרובים מאד הפלים לגזירה ולעיצוב, ספין, איזמל, גרזן, מגל וחרמש משמשים מייקדם ועד

ולהחזיקה זמן רב. משום-כך, ומשום תכונותיה האחרות, היתה לנושא מקובל במחקרים בפיסולוגיה של הנשימה וההזנה הפוטוסינתזה בצמחים.

הכ"מכילה 30-35% פרוטאין, כמות גדולה של קרוטן (ע"ע) — שהוא הפרו-ויטאמין A, וויטאמינים רבים. בתקופה האחרונה נעשו ניסויים רבים לנצל את פשרה הפוטוסינתטי של הכ"מ לגדלה בקנה-מידה נרחב כמקור למזון לבע"ח ולאדם. גידולה בקנה-מידה מסחרי — לשם קבלת קמח-כ"מ (אבקת-כ"מ מיובשת) — כרוך בקשיים טכניים, כגון אספקת CO<sub>2</sub> ותרכובות-חנקן, איזורור ותאורה מתאימים על שטחי הפנים ובעומק של תמיסת-המזון, מבני-גידול מתאימים; לעיכך הצאות-התהליך גדולות. בניסויי הזנת בע"ח הוכח שאפרו-חיים מסוגלים לעכל אבקת-כ"מ, ואילו חולדות אינן יכולות לעשות זאת לפני שתפוצח להן דופן-התא, והוא-הדין באדם — לפיכך ניצול הכ"מ להזנת האדם עדיין נראה כמטרה רחוקה.

W H. Pearsall - G. E. Fogg, *The Utilization of Algae for Industrial Photosynthesis* (Food Sci. Abstr., 23), 1951; G. E. Fogg, *Famous Plants*, IV. C. (New Biol., 15), 1953; A. M. Mayer, *The Mass Culture of C.* (Sci. News, 32), 1954.

מ. ט.

כלת, ע"ע אשור, עמודים 368, 360, 359; אשורנצר-פל, עמ' 381; פבל, עמ' 566.

כלי-עבודה, מכשירים שפותחו לשם הקלה ועזרה בכיי צוע עבודת האדם, להגדלת תחום-הפעולה של הידים הרגלים, וכן להגברת פעולותיהן בהתאם למטרות שונות. כ"ע במובן המקורי המצומצם הם אלה שהאנרגיה הדרושה להפעלתם מסופקת בכוח שרירי-האדם, הם מוחזקים ביד, ומשום-כך — בנויים בצורה שניתנת לתפיסה נוחה. עם המצאת כה"ע הראשונים מתחילות תולדות הטכניקה (ע"ע, עמ' 699); הם שוננו ושופרו במהלך ההיסטוריה הטכנולוגית; תחילה היו מופעלים בשריריו של האדם בלבד, מאוחר-יותר נוצל גם כוח שרירי-בהמות, וכן למד האדם להשתמש להפעלתם בכוחות-טבע מצויים (גרא-

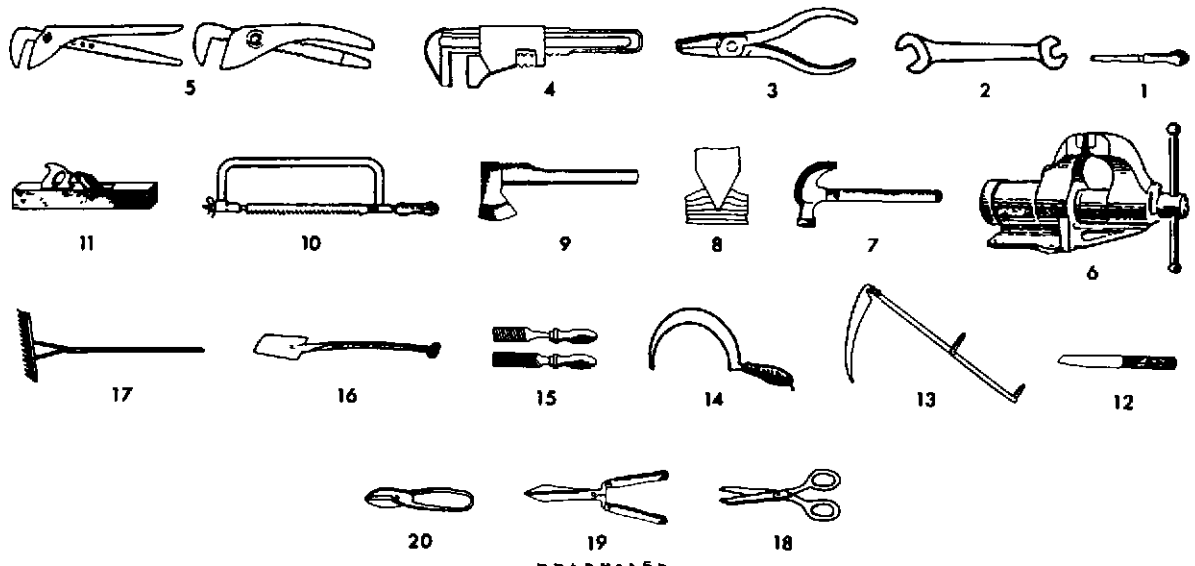

כלי עבודה

1 — סכין, 2 — ספתח-גרנים; 3 — אחיזה ותפיסה; 4 — צבת שטוחה, 5 — צבת שונות; 6 — אחיזה; 7 — מלחצים; 8 — לטביעה בהלם; 9 — פטיש; 10 — מסור, 11 — מקצועה; 12 — לחיתוך כללה; 13 — סכין, 14 — הרמש, 15 — פצירה; 16 — לנכנות; 17 — סנרפה; 18 — לנזירה; 19 — מספרים; 20 — לשימוש בבית, 18 — לשימוש בגן, 20 — לשימוש בפחחות

היום כמכשירי-עבודה. פצירה ומחרטה, מסור, מק- צועה ומספריים הם מכשירים בסיסיים הן לעבודות ביתיות הן למלאכות שונות (וע"ע השחזה; חתוך).

(ה) על כ"ע למדידות — ע"ע מדות ומשקלות. כ"ע פנומאטיים (כע"פ) הם מכשירי-עבודה מוחזרי קים ביד או קבועים על חצובות. המקבלים את האנרגיה הדרושה להפעלתם באמצעות אוויר דחוס. ב 1801 הוקם בפאריס מרכז של אוויר דחוס להפעלתם של כ-8,000 שערי נים מפוזרים בעיר. ב 1857, בבניית מנהרת מונ-סני, הש- תמשו במכונת קידוח-בהקשה שהופעלה באוויר דחוס. וב 1890 נוסדה באמריקה, החברה האמריקנית למכשירים פנומא- טיים, לשם ייצור בסדרות של כע"פ. באירופה הוחל בייצורם סמוך ל-1900.

ככע"פ מבחינים: מכשירים סובבים; מכשירי-הקשה; מכשירי לחץ ומשיכה; מכשירי נשיבה וריסוס; מכשירי- דחיסה.

להנעת כע"פ ניתן להשתמש באחד מ 4 סוגי מנועים: (א) מנועי-כנפים — שהם ההיפוך של מדחסי-כנפים, ומספר הסיבובים שלהם הוא, בהתאם לגדלם, 3,000—25,000 לדקה; (ב) מנועי גלגלי-שיניים — שהם ההיפוך של משא- בות גלגלי-שיניים (ע"ע משאבות), ושימושם מוגבל להספ- קים גדולים בשביל מכרות; (ג) טורבינות (ע"ע) — בעלות מספר-סיבובים גבוה (עד 90,000 סל"ד), המשמשות בעיקר להנעת מכשירים קטנים; (ד) מנועי-בוכנה — שמספר הסיבובים המירבי בהם הוא 3,000 סל"ד.

כע"פ סובבים, מקדחת-יד וקברות-יד מופעלות ע"י מנועי-כנפים או ע"י מנועי-בוכנה ראדיאליים; הן מנקבות

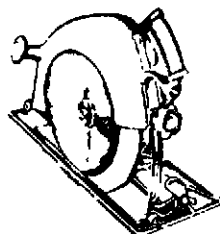

מסור ענף סובב

חורים בקוטר 1—100 מ"מ. הפרסום, כלי-חיתוך סיבובי, מופעל ע"י מנועי-כנפים או טורבינות בהתאם למספר הסי- בובים הנדרש; משתמשים בו להחלקת תפר של גופים יצוקים או מחושלים, וכן ליצירת שפה. — המסור העגול

מונע במנועי-כנפים דרך תמסורת. — מכשירי השחזה וליטוש בעלי מנועי-כנפים או טורבינות של 4,000—6,000 סל"ד, משקלם 0.4—1.0 ק"ג; הם משמשים להכשרת שחזי-פנים של גופים מתכתיים ע"י הרחקת שכבות שהתהוו כתוצאה מקורוזיה, וכן לסילוק צבע ולניקוי גופי-יציקה.

מכשירי-הקשה מצויידים כולם במנועי-בוכנה לאוויר דחוס, הזורם לתוכו דרך ססתומי-ריפרוף או ססתומי- בוכנה הקבועים בידית המכשיר. הבוכנה משמשת כתפסנית לכלי-ההקשה כגון פטישים, איזמלים, פטישי-סימרוז.

מכשירי לחץ ומשיכה מונעים ע"י אוויר דחוס. פעולת הבוכנה חד-כיוונית, עם החזרה ע"י קפיץ; או דו- כיוונית, עם החזרה ע"י אוויר דחוס. הם משמשים כמכשירי- סימרוז, כמכשירי-סימרוז-עיוור, וכן לאוטומאטיזציה של מכונות.

מכשירי נשיבה וריסוס עשויים מכל המצוייד בנחיר שדרכו זורם אוויר דחוס, תוך הפיכת הלחץ למהירות. סילון-אוויר זה משמש לעבודות-ניקוי, כגון טיאתוא פינות פנימיות של תבריג, סילוקם של שבבים או של חול מגושי- יציקה וכד', וכן לריסוס, ז"א להזרקת גזלים או אבקות.



שקדה-צביעה

בעבודות-צבעות משתמשים באקדחי צביעה בצורות שונות, ונוסף על הצבע מזריקים גם חמרים אחרים, כגון סוגי- דבק למיניהם. עבודות ציפוי ותיקון שונות מבוצעות ע"י הזרקת מתכות תוך התכתן בלהבה; החומר מוגש לאקדח בצורת חוט, המתקדם באמצ- עות מנוע לאוויר דחוס, וכגאול-התכה משמשים אצטילן או פרופאן חמצן. — לאחרונה מרפיים להשתמש בגלילי- הפעלה פנומאטיים, למכאניזציה או לאוטומאציה, בתעשייה, במיזן, באריזה

וכד'; הם מופעלים עפ"ר במחזורים קבועים ובעיתוי מדוייק. היום מתחרים כע"פ במכשירים חשמליים (ע"ע, עמ' 231). השקעות-הרכישה שוות-כמעט לגבי שני סוגי המכשירים. אָמנם ההוצאות לאַנרגיה לכע"פ עולות על אלה של המכשירים החשמליים פי 3-5, אולם הן מהוות רק חלק קטן מכלל יציאות התיפעול. יתרונות כהע"פ: אַחזקה זולה; מוּמַנט סיבובי קטן בסל"ד קטן; והעיקר — בטיחות. במיוחד במקומות-עבודה שבהם קיימת סכנת התפוצצות, וכן בעבר- דות לחת שבהן קיימת סכנת התחשמלות.

ה. מר.

כְּלִיָּה (לאט' ren, יוֹר' νεφρός), איבר זוגי בבע"ח עילאיים ובאדם, יוצר ומפריש את השתן (ע"ע), שבו מוצאים מן הגוף חמרי-פסולת — הן תוצרת סופית של חילוף-החמרים התקין, הן חמרים אחרים (שהוחדרו לגוף או נתהוו בו בעקבות תהליכים פאתולוגיים) — שעלולים לערער את מצבן התקין של הרקמות; ע"כ, ומעבר לזה, מסייעת הכ' לשמירת "הקביעות של הסביבה הפנימית [של האורגניזם]", שהיא התנאי לחיים "חפשיים" (ע"ע פרנר, קלזר, עמ' 883/4). ז"א לחיים שאינם תלויים תלות ישירה בהרכב הסביבה החיצונית (ור' להלן, עמ' 843).

אַנאטוֹמִיָה מְשוּוה וְהַתְּפָתְחוֹת עוֹבְרִית. ברוב החדת-איים (ע"ע, עמ' 155) פסולת חילוף-החמרים מורחקת מן התא בפעולתן של הפועיות המתפוצצות; הללו משולבות בסנדלית במנגנון של צינוריות המזינות אותן. בריסוניות הפסולת נפלטת דרך שטח מיוחד בדופן-התא. גם הספוגים והנבוביים משתחררים מן הפסולת בדרך הפיעפוע מתאי-הגוף אל האפידרמיס וממנה אל המים. תולעים שטוחות וגלגיליות מצויידות בנפרידיות-קמאיות, שהן צינוריות פתוחות כלפי-חוץ, שקצהן המושקע ברקמה סגור ע"י תא ריסי, וריפרוף הריסים גורם זרימה בצינורות. איברי-



א

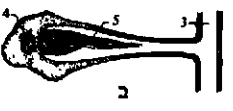

ב

מערכת-ההפרשה בתולעת שטוחה (פֶּלְנִיָּה) א. המערכת בשלמותה; ב. תא ריסי אחד. 1 תאים ריסיים; 2. פתחי-ההפרשה; 3. צינור; 4. גרעין-התא; 5. ריסיים

ההפרשה של תולעי- הפרקים הם זוג של נפ- רידיות (nephridia) בכל אחד מן הפרקים. הנפרידיה היא צינור שראשו — הר נמצא בחלל-הפרק — הוא משפך ועיר, בעל שפה עשורה ריסיים מרפפים, והוא עובר לצינור דק, המתפתל ברקמה עד שהוא חודר את העור ונפתח החוצה; המש-

היא פליית האזמלון (ר' לעיל), וגם פלייתם של ראשני הדוחיים, אולם אין היא פעילה — וברוב המקרים אף נעלמת לגמרי — בחוליתנים המבוגרים. התצורה (2), המתפתחת בסגמנטים התיכונים, פועלת ככ' בדגים ובדוחיים המבוגרים. בזוחלים, בעופות וביונקים היא קיימת בתקופת-חייהם העוברית, נעלמת לפני הבקיעה או הלידה, ושרידיה נבלעים במערכת הרבייה, ואת מקומה תופסת (3), המתפתחת בסגמנטים אחוריים של הגוף. לפי ההשקפות החדשות אין הבדל עקרוני בין הדורות השונים של הכ' המתפתחת, ואין הצדקה להפריד ביניהם. היום גורסים כ' אחידה (holo-nephros), המופיעה, בהמשך התפתחות העובר, בשלבים רצופים לאורך הסגמנטים של הגוף, מלפנים לאחור. המבנים שבסגמנטים הקדמיים נעלמים, ובסגמנטים שמאחוריהם מופיעים מבנים חדשים, משוכללים יותר, ולסוף מופיעה הכ' הסופית בחלק האחורי של הגוף. כשמתפתחת הכ' המתמדת, מתמשכות כלפיה מאחור הסתעפויות של מוביל-השתן (ר' להלן). השפעת-גומלין זו בין התפתחות הכ' המתמדת ובין מערכת צינוריות-השתן היא דוגמה למכאניזם האינדוקציה (ע"ע, עמ' 901/2), הפועל בהתפתחות העוברית (ע"ע התפתחות, עמ' 712). שתי המערכות מתפתחות ממוצאים שונים במסדרמה (ע"ע אמבריולוגיה, עמ' 870), אולם הן מופיעות ומשתלבות זו בזו עד כדי יצירת יחידה פונקציונלית.

יחידת-המבנה של הכ' בכל שלבי התפתחותה היא הנפִיִן (nephron), המורכב מ-2 חלקים עיקריים. בהתפתחות של קדם-הכ' ושל פליית-הביניים, וכן בשלבים הראשונים של התפתחות הכ' המתמדת, מתהווים משני צדי מיתר-הגב חללים, המתארכים לצינוריות בעלות פתחים פתוחים לקלום (נפרוסטומים); קצות-הצינוריות המרוחקים מתחברים וירצרים צינור לאורך הגוף, המוביל את השתן אל מחוץ לגוף. תחילה מתנקזים נוזלי-הגוף אל תוך צינוריות אלו ישירות דרך תאי-הציפוי של דפנותיהן, אולם במהלך ההתפתחות נוצרת צורה חדשה של ניקוז, המשמשת התחלה ליצירת השתן: ליד כל צינורית-שתן מופיעה פקעית של נימיות-דם (גלומרולום [glomerulum]) המסתעפות מעורק מרכזי, והפקעית מתכנסת בתוך שקע המתהווה בראש הצינורית, שבו דפנות הצינורית מפולשות זו לתוך זו עד ליצירת

פך קולט פירורים קשים שהגיעו לנוזל-הגוף, ודופן הצינור המקופל קולטת, תוך פיעפוע, חמרים מרשת של נימיות-דם. זוג של נפרידיות הן איבריה-הפרשה גם בזוחלים (ע"ע) וברכיכות. בחרקים (ע"ע, עמ' 88, ציור 7; ושם עמ' 89/90) ובקצת פרוקי-קיי-רגלים אחרים איבריה-הפרשה ה-

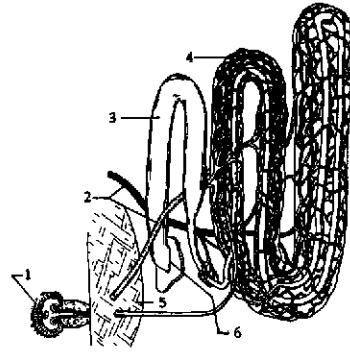

נפרידיה של שלשול  
1. משפר ריסי (נפרוסטום); 2. צינורות דם; 3. „שפוחית“; 4. נימירם העוטפות את האכזביות; 5. מחיצה; 6. נקבה-הפרשה (נפרידיופור)

עיקריים הם צינורות-מאלפייג; בקצת פרוקי-רגליים חמרי-הפסולת החנקניים מצטברים בשלד החיצון, ובעה"ח משתחרר מהם בכל נשיל.

לאיזמלון (ע"ע) מערכת של כמה עשרות זוגות של נפרידיות המסודרות לאורך הלוע משני צדיו; לפתחיהן הפנימיים של צינורותיהן (בקלום) סמוכות פקעיות של נימיות-דם, בכל החוליתנים, מעגוליהפה עד היונקים (ועד האדם), איבריה-הפרשה הם כ', המפרישות לתוך צינורות שפתחם החיצון פתוח בפיה-הטבעת או בסמוך לו, ולעתים משולב בהם פיס (שלאוהף) לאגירת השתן. לכלייד תיהן של הצורות הירודות של החוליתנים מבנה סגמנטאלי, והן שואבות את הפסולת הן מן הקלום והן מן הדם. בצורות העילאיות הכ' הן זוג של איברים גושיים, והן יונקות מן הדם בלבד.

בתורת-ההתפתחות ובאמבריולוגיה מקובל היה זמן רב להבחין 3 דרגות ביצירת הכ', שהופיעו בזו אחר זו כצורות נפרדות בתהליך הפילוגנזה של המיתרניים, והן חוזרות ומרפיעות גם בעובר של החוליתנים העילאיים (ובכללם האדם) כ3 דורות של כ' בתהליך האנטוגנזה (ע"ע התפתחות, עמ' 736): (1) קדם-כ' (pronephros), (2) כליית-ביניים (mesonephros), (3) הכ' הסופית [המתמדת] (metanephros), (1) מופיעה בסגמנטים הקדמיים של הגוף;

טיפוסי כליות בחוליתנים

פליה סופית	כליית-ביניים	קדם-פליה	התפתחות ומבנה
מבנה לא-סגמנטאלי בחלק ה-אחורי של חללי-הגוף, אין נפרוד סטומים; פקעיות מרוצות; ה-הפרשה כולה מן הדם	מבנה סגמנטאלי בחלק התיכון של חללי-הגוף. קצת נפרוסטומים פתוחים לקלום, אולם עיקר ה-הפרשה מפקעיות	מבנה סגמנטאלי בחלק הקדמי של חללי-הגוף בעוברים. לכל יחיד-נפרוסטום פתוח מן הקלום; אין פקעיות	
נעדרת	פעילה במבוגרים	פעילה בזוחלים; נעלמת במבוגרים	דגים ודוחיים
פעילה בחיים	פעילה בעובר, נעלמת לפני הבקיעה או הלידה. צינוריה-ההפ"רשה הופך לצינור-הזרע בזכר	מבנה חולף בעוברים, שחוזר ונעלם	זוחלים, עופות, יונקים



שקיק דו-דפני — קופסית-באומן (Bowman). הקופסית עוטפת את הפקעית, ומבנה זה הוא גופיף-מאל-פיגי — החלק הראשון של הנפרון. החלל שבין שתי דפנות קופסית-באומן נמשך בחלל של צינורית-השתן, המתארכת כלפי מטה תוך התפתלויות מרובות והוסכת לאבובית (tubulus) — החלק השני של הנפרון. בשלב התפתחות הכתמתדת מתהווית גם מערכת של צינורות-ניקוז המתמסכת כלפי מעלה (פנימה) מן המקום שעתיד להיות שלחוף-השתן; היא יוצרת את מוביל-השתן ואת אגף-הכשהסתעפויותיו הסופיות מתחברות עם האבוביות ומשמשות כצינוריות-אוספות (רי להלן).

חקר הכליה פעולתה ומחלותיה התפתח לתחומקצוע רפואי מיוחד — הנפרולוגיה — העוסק בסיסולוגיה של יצירת השתן ושל ויסות משקהימים והמלחים בגוף ע"י הכתמתדות-הכ" השונות ובהפרעות הנגרמות בגוף ע"י מחלות אלה. הנפרולוגיה נבדלת מהאורולוגיה (ע"ע), העוסקת בעיקר בבעיות הכירורגיות של הכ" ובמחלות של דרכי-השתן; אולם ברור שקיימים מגעים הדוקים בין שני המקצועות האלה.

אנאטומיה. שתי הכ" של האדם שוכנות בחלק הגב היעליון של חלל-הבטן, ליד המתניים, משני צדי עמוד-השדרה. צורתן כעין פולי-קפה, שוליהן קמורים — מזה וקעורים (בכיוון לעמוד-השדרה) — מזה. אורך הכ" 10—12 ס"מ, רחבה כ" 6—7 ס"מ, עביה כ" 3—4 ס"מ; משקל כל כ" כ-150 ג'. בצד הקעור נמצא חלל אגף-הכ" (pelvis), שממנו נמשך מוביל-השתן (ureter); לצדו נכנס לכ" עורק-הכ" המסתייע מן האאורטה היורדת, ויוצא מן הכ" וריד-הכ" הנשפך לווריד החלול העולה. איזור חיבורם של 3 הצינורות האלה לכ" נקרא שער-הכ". פני הכ" מכוסים עטיפה כפולה: קופסה שמנונית חיצונית וגלימה ליפית (של רקמה חיבורית) פנימית.

ברקמת הכ" ניתן להבחין בין הקליפה (cortex) החומה-אדומה, שהיא פס רחב בהקף הכ", ובין הלשד (medulla) הבהיר, המהווה את חלקה התיכון. בחתך החיצה את הכ" הקליפה נראית מגורענת, והתצפית המיקרוסקופית מזהה את הגרעינים כגופיפי-מאלפיגי; הלשד בנוי קורים ישרים הפונים לכיוון האגן, שהם בעיקר הצינוריות-האוספות. הללו מסודרות קבוצות-קבוצות, בצורת 10—20 פיך מידות הפוכות — בסיסיהן מכוננים לקליפה וקדקדיהן לאגן. הנראות בחתך כמניפות. קדקדי הפירמידות בולטים לתוך האגן בצורת פטמות (papillae), היוצרות בהקף חלל-האגן כעין גביעים (calices).

האבובית היוצאת מקופסית-באומן מתקפלת ומתפתלת

יוצרת — עפ"ר עוד בקליפה — את פיתול המקורב (האבובית המעוקלת הראשונית), שממנו היא נמשכת כצינורית ישרה היורדת לעומק הלשד וחוזרת ממנו לקירבת גופיף-מאלפיגי שממנו יצאה כהדור שע"ש



חתך אורך של הכליה

הכליה (Henle), וחרזת ומתפתלת לפיתול המרוחק (האבובית המעוקלת השניונית); ביצאתה ממנו היא נכנסת לאבובית רחבה יותר, אליה נספחות עוד אבוביות אבובית-אוספת, לפיכך מבחינים במהלך האבוביות בכ" קטעים של אבוביות מעוקלות ושל אבוביות ישרות.

כל כ" מכילה 1—1¼ מיליון נפרונים. קטרן של גופיף-מאלפיגי כ" 0.2 מ"מ, עובי האבובית הנמשכת ממנו 0.015—0.025 מ"מ (במקטע עיה השונים), וארצה 5—6

ס"מ. האורך הכללי של צינורות-השתן 22 כליותיו של האדם הוא 50—80 ק"מ, ולכן שטח-קגע גדול מאד עם רשתות נימיות-הדם, הן אלו שבגופיפי-מאלפיגי והן אלו שמקיפות את האבוביות; שטח-הפנים הכללי של צינורות-הפקעיות בלבד נאמד כ" 2—2.5 מ"ר.

היסטולוגיה. הדופן הפנימית של קופסית-באומן עשיריה אנדותל דק, העורטף את הפקעית עטיפה הדוקה; גם הדופן החיצונית עשויה אפיתל שטוח על-פני קרום בסיסי דק. באבוביות הקרום הבסיסי של רקמה חיבורית מצופה אפיתל. דים של הצינוריות שטוח, באחרים —

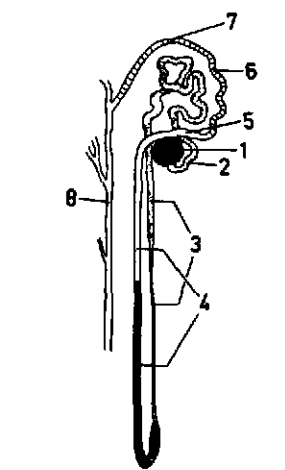

נפרון (סקמה) 1. גופיף מאלפיגי; 2. פיתול סקר; 3, 4. החלק היורד והעולה של הצינורית; 5, 6, 7. פיתול מרוחק; 8. אבובית-אוספת

קובי או אף גבוה, כעין-בלוטי. לפיכך האופי הכללי של רקמת-הכ" הוא כשל בלוטי, שמוביל-השתן משמש לה מוצא-הפרשה. — מבנה מערכת כלי-הדם בכ" מיוחד במינו. עורק-הכ", הנכנס אל האיבר בשער-הכ", מתפצל לענפים כמספר הפירמידות, והם עוברים בין הפירמידות עד לגבול שבין הלשד ובין הקליפה. כאן הם מתנפלים ויוצרים עורקים קשתיים, שענפיהם — מהם עולים אל הקליפה ומהם יורדים אל הלשד. מן הענפים העולים יוצאים עורקים, שמהם מסתעפות פקעיות-הנימיות הנמצאות בתוך הקופסיות. נימיות-הדם של כל פקעית שוב מתאחדות לעורקיק, המוציא את הדם — שהוא עדיין עורקי — מן הפקעית וחוזר ומתפצל לנימיות העוספות את האבוביות ומזינות את הרקמה שבסביבתן. כאן הן נעשות ורידיות ומתאחדות לוורידים, ולסוף —

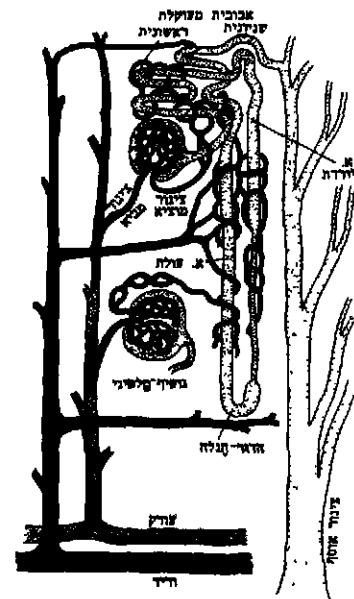

שילוב הנפרון במערכת כלי-הדם

אל הדם; (3) הפרשה של חמרים מסוימים מן הדם לתוך השתן הראשוני.

יצירת השתן הראשוני יוצאת לפועל בפקעיות, ע"י סינון מנימיות-הדם אל תוך קופסית-באומן. תהליכי הספיגה והפרשה, המשנים את הרכב השתן הראשוני עד להרכבו הסופי, יוצאים לפועל בדרך הארופה של הנזול המסונן לאורך האבוביות, ע"י פעילותם של תאי-הציפוי של הצינור. ריות האלה ובהשפעתם של אנוימים והורמונים שונים,

התהליך המתרחש בפקעיות הוא אולטרא-סינון, הוא מושפע מן הלחץ ההידרוסטטי של הדם: עם המים עוברים את המחיצה המפרידה בין חללי-הנימיות ובין חלל-הקופסית החמרים בעלי מולקולות קטנות-יחסית — סוכר, שתנן, מלחים שונים ועוד, וריכוזיהם בתסנין כריפוזיהם בנוזל-הדם; ואילו חמרים גבה-מולקולאריים, כגון חלבון, נעצרים ע"י המחיצה; לפיכך אין חלבון מופיע בשתן בפעולתה תקינה של חכ"ה. הספיגה באבוביות היא תהליך אקטיווי, והמכאניזם שלו ספציפי לגבי כל אחד מן החמרים הנספגים; לפיכך אף ריפוזיהם בשתן הסופי אינם משקפים את ריכוזיהם המקוריים, לא מבחינת הערכים המוחלטים של הריפוזים ולא מבחינת יחסי הריכוזים של החמרים השונים.

מרכיבי הדם השונים מופרשים במידה שונה בשתן. מקובל לבטא את המהירות שבה מופרש חומר מסויים בכ"ע"י חישוב "הפינור" שלו (clearance) מהדם אל השתן, לפי הנוסחה:

$$Cl = \frac{U \times V}{B} \text{ ml/min}$$

(U = ריפוז החומר בשתן, B = ריפוז החומר בדם, V = כמות השתן המופרשת בדקה); Cl מציינ את כמות הדם המתנקזת בדקה מן החומר הנידון.

יש חמרים, כגון אינולין (ע"ע) או קראטינין, שעוברים מן הדם אל השתן בשעת הסינון בפקעיות ואינם נספגים-חזרה באבוביות, ואף אינם מקבלים תוספת ע"י הפרשה מתאי האבוביות. לפיכך ערך-הפינוי של חמרים אלה משקף את תהליך הסינון, וניתן להשתמש בהם (בייחוד באינולין) לקביעת גודל הסינון בפקעיות.

הסינון בפקעיות באדם מבוגר, בעל כ"ה תקינות, מגיע ל-120—150 מ"ל לדקה, שהם 160—180 ליטר ביממה (פי 30—35 מנפח-הדם בגוף). מאחר שכמות השתן היומית אינה אלא 1—2 ליטר, נמצא שפ 98—99% של השתן הראשוני-נספגים לאורך האבוביות חזרה אל תוך נוזלי-הגוף.

יש חמרים רבים שהם בעלי ערכי-פינוי נמוכים מזה של האינולין, משום שהם נספגים-חזרה בדרך לאורך האבוביות, ויש חמרים בעלי ערכי-פינוי גבוהים יותר, המוצאים את דרכם לשתן גם בזרימתם לאורך דפנות הנפרונים. הספיגה וההפרשה, ז"א הפעילות של תאי-הציפוי של האבוביות, משתנות בטווח רחב בתנאי-ניסוי שונים ולפי המסיבות. החישובים המתבססים על ניסויים אלה נמצאו מאומתים גם ע"י בדיקות ישירות של כמות וזרימה של שתן, 0.5 מ"מ"ק ולמטה מזה, שנלקחו בשיטת-ניקור עדינה ביותר ממקומות שונים של הנפרון המבודד בחיות-ניסוי (ר' להלן, עמ' 853). ערך-פינוי נמוך מזה של האינולין מתקבל, למשל, לשתנן, שכ 40% מכמותו המסתבנת בפקעיות נספגת-חזרה בתוך האבוביות. הגלוקוזה, המסתבנת גם היא בצורה חפשית בפקעיות, נספגת-חזרה בשלמות באבוביות בתנאים תקינים, ואי-

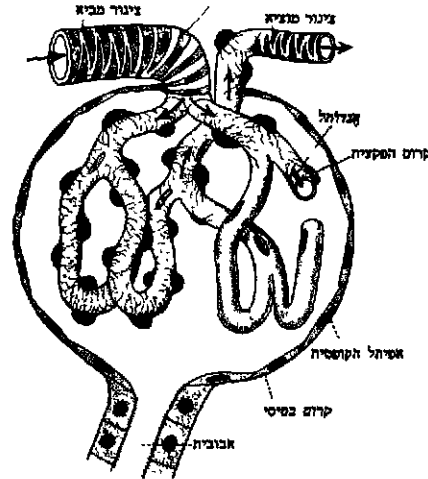

נופית-מאלפני: קופסית-באומן ופקעית

לזוריד-הכ"ה, נמצא, שהעורקים בכ"ה מתפצלים פעמיים לנימיות, ורק לאחר הפעם השניה הם עוברים לזורידים. פיסיוולוגיה. העבודה הרבה — במשמעות פסיקאלית, וגם כימית — המוטלת על הכ"ה משתקפת באספקת-הדם לאיבר זה ובהילוף החמרים והאנרגיה בו. דרך שתי הכ"ה — שמשקלן אינו מגיע ל 1/2% ממשקל-הגוף — מוזרמים (בתנאי אים תקינים) כ 20—25% של תפוקת הלב (ע"ע מחזורי-הדם, עמ' 981/2): 1—1 1/4 ליטר בדקה (פי 3—4 ממשקל האיבר), שהם כ 1,800—1,500 ליטר ביממה, ומתפוקת האנרגיה בגוף הנח (כ 2,000 קאלוריות ביממה בממוצע [ע"ע חלוף-חמרים, עמ' 477; חם-הגוף, עמ' 551]) נזקפים 5—7% (100—150 קאלוריות) ע"ה הכ"ה.

מהותה של עבודה זו — הפקת השתן מן הדם, ע"י תהליך משולב של סינון, ספיגה והפרשה. סגולת פעילות הכ"ה — לא זו בלבד שהרכב השתן, מבחינה איכותית ומבחינה כמותית, שונה מאד מהרכב נוזל-הדם, אלא שהרכב השתן משתנה, בטווח רחב ביותר, בהתאם לצרכי הגוף ובהשפעת גורמים שונים ומרובים — הכל כדי לרפז בנפח קטן-יחסית (1—1 1/2 ליטר ביממה בממוצע) של שתן את כל הפסולת הנוצרת בגוף והמובאת לדם, באופן שהרכבו של זה האחרון נשאר קבוע הן מבחינת טיב מרכיביו, הן מבחינת ריכוזיהם וריפוזו הכללי, הן מבחינת pH. הריפוז הכללי של השתן עשוי להגיע עד כדי פי 4—5 מריפוז נוזל-הדם (בחיות-מדבר עד כדי פי 7), ואילו בתנאי אכילה מועטת ושתיית-מים מרובה הכ"ה מפרישה שתן דליל מאד. מקמרי-הפסולת יש שנמצאים מרוכזים בשתן פי 50—200 לעומת ריפוזם בדם (כגון שתנן וקראטינין, וכן סולפאטים), ואילו מרכיבי נוזל-הדם הדרושים לגוף אינם מופיעים בשתן כלל (כגון גלוקוזה וחומצות אמיניות). מלח-בישול ומלחים אחרים מופרשים בשתן כשהם מצויים בדם בעודף, ואילו כש-הגוף זקוק להם — הפרשתם בשתן נפסקת. הודות להתאמה זו של תפקוד הכ"ה לצרכי הגוף, המשתנים מיום ליום ומשעה לשעה, תופסת הכ"ה מקום בראש בין האיברים המבטיחים לגוף את ההומוסטזיה (ע"ע) לגבי כמות נוזלי-הגוף ולגבי הרכבם.

יצירת השתן בכ"ה נעשית ב 3 שלבים: (1) התהוות השתן ראשוני ע"י תהליך סינון של מיה-הניסוב; (2) ספיגה ברר-נית של מים ושל חמרים מומסים מתוך השתן הראשוני חזרה

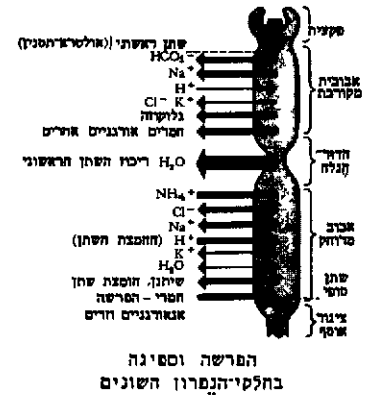

נה מופיעה בשתן ככלל. במחלת הספרת (ע"ע) פמות-הסופר בדם, וממילא גם ב- תסנין הפקעיתי, מוג- ברת ועשויה לעלות מעל לכושר-הספיגה של האבוביות, וחלק מהסופר שהסתנן אי- נו נספג-חזרה ומופיע בשתן.

הנתרן יונים של נתרן (יותר עם כלור) אל תוך רקמת- הביניים ומשם לתוך חלל הצינוריות-היורדות; השתן הרא- שוני, הנכנס לצינוריות אלה, קולט את התוספת הזאת של מלח, וריכוזו עולה עד לקצה הלולאה, אולם מעבר לסיבוב ובדרך-חזרה כלפי מעלה המלח שוב יוצא מן השתן. מאחר שגם הצינוריות-האוספות עוברות דרך איזור האוסמולאריות הגבוהה, רפנותיהן חדרות למים בלבד ולא למלח, נספגים מים מחלל הצינוריות הללו אל תוך הרקמה, והשתן הסופי נעשה מרוכז יותר ויותר ככל שהוא מתקרב לאגן-הכ'. משיקול זה מוספרת העובדה שהלולאה הארוכות ביותר מצויות בכליותיהן של חיות-מדבר, המסוגלות להפיק שתן מרוכז במיוחד.

מון הדם לתוך השתן הראשוני ע"י תאי האבוביות — נוסף על תהליך הסינון בפקעיות — הם בעלי ערכי- פינאי העולים על זה של האינולין. כאלה הם חמרים אורגאניים שונים, טבעיים וסינתטיים, שהם זרים לאורגא- ניום הוחדרו לתוכו, כגון חמרי-צבע מסויימים, פניצילין, דיוראסט — תרכובת-יוד אורגאנית, המשמשת כחומר-ניגוד בבדיקת-רנטגן של הכ" ושל דרכי-השתן. דיוראסט וחומצה קראמינו-היפורית, שהוכנסו לדם בריכוז נמוך ומגיעים לכ' דרך עורקיהכ', נעלמים מהדם בעברו את הכ', ואין למצוא אותם גם בדם הוורידי היוצא מן הכ', לפיכך פינאי החמרים האלה משקף את גדל זרימת הדם דרך הכ' (ר' לעיל, עמ' 844).

ויסות פעילות הכ', מערכת-קשר יעילה בין הכ' ובין תחנות-הפקרה השונות של הגוף היא תנאי לייעילות פעילותה של הכ' בהומאוסטאזה של נוזלי-הגוף. על פעילות הכ' משפיע זרם-הדם עצמו, המשתנה עם השינויים של תפוקת-הלב ושל לחץ-הדם הכללי. שינויים אלה משפיעים במישרין על אספקת הדם לכ': למשל, במצבים של הלם (ע"ע) פוחת הסינון בפקעיות ומתמעט השתן, מערכת- העצבים האוטונומית מווסתת את זרימת הדם אל הכ', ואילו צינורות-הדם בכ' עצמה מושפעים רק מעט מגירויי הסימ- פאטיקוס. ויסות פעילות הכ' לזמן ארוך יותר, בהתאמה לשינויים האיטיים הקשורים בתזונה, בהתאקלמות, במחלות מסויימות וכד', נעשה בעיקר ע"י הורמונים. פושר ספיגת המים באבוביות, ז"א האפשרות ליצירת שתן מרוכז תוך חיסכון נוזלי-הגוף, תלויה במידה מכרעת ב"הורמון אנטי- דיורטי", שזוהה עם הוורפריסין (ע"ע; ו"ע"ה היפופיזה, עמ' 339, וכרך-מילואים). ייצורו בהיפופיזה האמוס הפרשתו דרך האונה האחורית של ההיפופיזה הם תהליך של היוון-חזור: הם מופעלים כשקיים בגוף צורך במים, וחגירוי להפעלתם הוא ריכוז אוסמוטי מוגבר של הנסיוב והפחתת פמות-הנוזלים הכללית במחזור-הדם. כשייצור הורמון זה לוקה בעקבות מחלת ההיפופיזה, גוברת הפרשת השתן במידה רבה מאד, לפעמים עד כדי 20 ליטר, ואף למעלה מזה, ליום, ומאצלת את החולה לשתיית כמויות גדולות של מים — מצב של "דיאבטס תפל" (Diabetes insipidus) — להבדיל מן "הדיא- בטס המתוק" (= הספרת)). נתינת ההורמון בצורת זריקות, או גם בצורת אבקת-הרחה דרך האף, עשויה להקטין את פמות השתן. ספיגת הנתרן באבוביות מזורזת ע"י האלדו- סטרון שמהורמוני קליפת יתרת-הכליה (ע"ע), והגירוי העי- קרי ליצירתו גם הוא הנפח המופחת של נוזלי-הגוף. שני ההורמונים האלה, המצמצמים את הפרשת המים והמלח בשתן ע"י זירוז ספיגתם באבוביות, מווסתים בפעולתם המשולבת את הכמות הכללית של מלח ושל מים בגוף ואת הריכוז האוסמוטי של הנסיוב, שאצלת קיזמם של הורמונים מגבירי הפרשה של מים ומלח ע"י הפחתת ספיגתם באב- ביות עדיין לא הוכרעה.

לגבי תיפקודי האבוביות הזכה שלכל חלק וחלק של האבוביות — מעוקלות וישרות, מיקטעים יורדים ועו- לים — מיועדים תפקידים מיוחדים בספיגה ובהפרשה. המחקרים במנגנוני-המעבר של מים, מלח וחמרים אחרים דרך דפנות האבוביות משתלבים במחקר הבסיסי העוסק במעבר דרך קרומים חיים בכלל (ע"ע ממברנה), שהביא להבנת מהותו של "מעבר פעיל" — תהליך הצורך אנרגיה, ובמיוחד של מנגנון "משאבת-הנתרן" — נדידת יון זה מה- נוזל התוך-תאי, שבו הוא נמצא בריכוז נמוך, אל תוך הנוזל הבין-תאי, שבו ריכוזו תמיד גבוה הרבה יותר. — מפעולות תאי האבוביות גם המנגנון של שמירת הראקציה הקבועה של נוזלי-הגוף, שהיא קרובה לניטראליות (pH = 7.4), בכ' מושג דבר זה, נוכח היצירה המתמדת של חומצות במטא- בזליזם של הגוף, ע"י הפרשת שתן חמוץ, בעל pH המזומך עד 4.6. המנגנון הזה של תאי האבוביות כולל את היצירה של אמזניה ואת הפרשה של יוני-מימן ע"י שיחלוטם נגד יוני נתרן ואשלגן. המימן המגיע לתוך חלל האבוביות מת- קשר עם האמזניה ועם יוני פיפוספאט וביקארבונאט; נספגת-חזרה לתוך התאים ומתפרקת למים ו-CO<sub>2</sub>.

הכ' עצמה היא מקום יצירתם של הורמונים, המשפיעים הן על פעולת איבר זה עצמו והן על מערכות אחרות של הגוף. תאים של מערכת מיוחדת, הנמצאת במקום-המיפגש של העורקים המובילים את הדם אל הפקעיות עם החלק המרוחק של האבוביות; מייצרים את הרנין (renin), שעיקר פעולתו הוא ביצירת הורמון אחר, האנגיוטניזין (angioten- sin), המגביר בדרכים שונות את לחץ-הדם (ע"ע מחזור-

ריכוז השתן. מנגנון היצירה של שתן מרוכז, בעל אוסמולאריות הגדולה פי 4 ויותר מזו של הנסיוב, דורש מקור-אנרגיה מיוחד. תהליך הריכוז קשור במבנה המיוחד של הנפרון — בעובדה שצינוריותיו מסודרות בצורת לולאה ארוכה, שבה הצינור-היורד, הצינור-העולה והצינור-האוסף מונחים זה ליד זה בקירבה הדוקה. קיים פאן מערך של "זרימה נגדית": ריכוז הנוזלים בתוך הצינור-היורד הולך וגדל עד לנקודת-המפגה של הלולאה באיזור-הפטמות, שבו שורר לחץ אוסמוטי גבוה מזה שבקליפת הכ'; הצינוריות העולות מסוגלות להעביר באופן פעיל, בעזרת "משאבת

ותרופות דומות אחרות, אולם לגבי הפרעות מכאניות המעוררות את זיהום דרכי-השתן יש לפעמים צורך בטיפול כירורגי-אורולוגי.

ידועה גם תמונה של מחלת-כ"י מיוחדת במינה, המצטיינת בכצקת קשה במיוחד — עד כדי התהוות עורף-משקל של 20% יותר — שבה נעדרים לפעמים בתמונה הפאתולוגית סימני-הדלקת בפקעיות, ולעומת-זאת נמצאים שינויים ניווניים באבוביות, לפנים ניתן למחלה זו השם נפרוזוה, להבדיל אותה מהנפריטיס. לאחרונה נתערעה ההבדלה החדה בין שתי המחלות, והיום סבורים ש„הנפרוזוה“ היא שלב חולף בהתפתחות דלקת-הכ"י הפקעיתית. תמונת מחלה זו מופיעה לפעמים גם בפגיעות אחרות, לא-דלקתיות, של הכ"י, כגון בסכרת, בהרעלות ובשינויים מסוימים של חלבוני-הדם. משום-כך רוחח היום הביטוי תסמונת נפרוטי כשם כולל לתמונת המחלה, המשותפת לתהליכים פאתולוגיים שונים. הבסיס הפאתו-פיסיולוגי המשותף לתסמונת זו, על כל סיבותיה, הוא איבוד קשה של חלבון בשתן, מחמת חדירות מוגברת של קרום-הפקעיות לחלבוני-הדם. הפסד החלבון עשוי להגיע ל-20—30 ג' ליום; הוא מדלדל את כמות החלבונים בנסיוב, מנמיך את הלחץ האונקוטי (הקולואידי-אוסמוטי) של הנסיוב, ומי-הנסיוב יוצאים מפלי-הדם לתוך הרקמות וגורמים לבצקת.

הפרעות אבוביותיות, התפקידים המגוונים של האבוביות מושתתים על פעולתם של אגזימים מרובים, ושי-בושים בפעולותיהם מתבטאים בהפרעה בספיגתם או בהפר-שתם של חמרים מסוימים באבוביות, ובעקבותיה — בשי-נויים בהרכב השתן והדם, והמאזן המופרע עשוי לתת את-תורו גם במערכות ובאיברים רחוקים מהכ"י. הפסדים של סידן ושל זרחן בשתן בעקבות ספיגתם הלקויה באבוביות עשויים לגרום פגיעה בעצמות, רוב הפרעות האבוביותיות הן ליקויים-מלידה, מיעוטן הן תוצאה של פגיעה בכ"י ע"י מחלות של הכ"י עצמה או של הרעלות. מן הפרעות האלו: ליקוי בספיגה של סוכרים שונים, ובעקבותיו הפרשת סוכר בשתן כשרמת הסוכר בדם היא תקינה — „דיאבטס כלייתי“; ליקוי בספיגה של מים, אפילו בנזכחות של ואזופרסין רב — „דיאבטס תפל מסיבה כלייתית“; ליקוי בספיגתן של חומצות אמיניות שונות, כגון ציסטין או גליצין; הפרעות במנגנונים האבוביתיים של הפרשת שתן חמוץ (ר' לעיל, עמ' 845), ובעקבותיהן — תמצנת של הדם; הפרעות במאזן סידן-זרחן על רקע כלייתי.

יתר לחץ-דם, יחסי-הגומלין בין הכ"י ובין לחץ-הדם הדוקים מאד, רוב מחלות-הכ"י הכרוניות מלוות יתר לחץ-דם, ולעתים קרובות סיבוך זה הוא המכריע את גורלו של החולה בגלל השפעתו המזיקה על הלב, הגדלת הלב היא אחד הסימנים של מחלות-הכ"י הכרוניות, מאידך, יתר לחץ-הדם מפל סיבה-שהיא משפיע גם על הכ"י וגורם לשינויים בכלי-הדם של הכ"י ולטרשת הכ"י (nephrosclerosis), ובמרו-צת הזמן לאי-ספיקת הכ"י (ר' להלן). — ההיצרות של אחד מעורקיה-הכ"י יכולה גם היא להיות הסיבה של מחלת יתר לחץ-דם, וזאת מחמת ייצור מוגבר של רנין (ר' לעיל, עמ' 846) בכ"י שבה מופחת זרם-הדם, ניתן לספל במחלה זו ע"י ניתוח בכלי-הדם המוצר.

על האקלמפסיה — ע"ע הרינון, עמ' 264.

אי-ספיקת הכ"י. עם ההרס המתקדם של רקמת-הכ"י

הדם, עמ' 984/5) והמגרה את קליפת יתרת-הכליה ליצירה מוגברת של אלדוסטרון. בצורה זו הרנין והאנגיוטנין מעור-רים הן בויסות לחץ-הדם בגוף, הן במאזן הנתרן. התאים המייצרים את הרנין מושפעים בצורה של היון-חוזר מלחץ-הדם בעורק-הפקעית — מזה, ומריכוז המלח בנוזל האבובית המרוחקת — מזה.

מחלות הכ"י. הכ"י נפגעות במחלות מרובות, מהן הפר-געות בכ"י עצמן בלבד, מהן מחלות כלליות או מחלות של מערכות שונות של הגוף, המשפיעות על הכ"י בצורה מיוחדת, כגון הסכרת, יתר לחץ-דם, מחלות זיהומיות, מחלות מטאבו-ליות, ועוד. את מחלות דרכי-השתן הפוגעות גם בכ"י (אבנים, גידולים, שחפת ודלקות אחרות) משייכים לאורולוגיה, אולם בהרבה מקרים קיימת חפיפה בין הנפרולוגיה האורולוגיה, הן לגבי האבחנה והן לגבי הטיפול.

הסימנים העיקריים הכלליים של מחלות-הכ"י הם: חלבון בשתן; דם בשתן; בצקת (ע"ע); לחץ-דם מוגבר; סימנים של השפעת פעולה לקויה של הכ"י על הגוף כולו (ר' להלן: אי-ספיקת הכ"י). לאבחנת מחלות-הכ"י השונות וקביעת שלביהן והשפעתן על הגוף פותחו שיטות-מעבדה מרובות: בדיקת השתן הרגילה, קביעת רמת השתן והקראטינין בדם ובשתן, צילום הכ"י בעזרת חומר-ניגוד, ועוד; וכן משתמשים בשי-טת הביופסיה מהכ"י, ו"א הוצאת פירור קטן של רקמת-הכ"י במחט חלולה מיוחדת ובדיקתו המיקרוסקופית.

מחלות-הכ"י השכיחות ביותר הן הצורות השונות של דלקת-הכ"י (nephritis), שאותן כללו לפנים במושג הפולל של „מחלת-פריטי“ (ר' להלן, עמ' 852). דלקת הפוגעת בראש-וראשונה בפקעיות (glomerulonephritis) מופיעה לעיתים בצורתה החריפה בעקבות אנגינה (ע"ע) של השקדים הנגר-מת ע"י זיהום בחיידקים, עפ"ר בסטרפטוקוקים, והיא שכיחה במיוחד בגיל הילדות הנעורים. סימניה: מיעוט שתן, הופעת דם וחלבון בשתן, בצקת, יתר-לחץ-דם, שינויים בהרכב הדם, כגון עליה ברמת השתן, בדרך-כלל חולפת מחלה זו ללא השארת פגם, אולם יש שהיא עוברת למצב כרוני-מתקדם, ההר-פכת את החולה לנכה; גם התסמונת הנפרזוית (ר' להלן) יכולה להיות אחת מצורותיה של דלקת-כ"י זו. הפגיעה בכ"י במחלה זו היא תמיד דו-צדדית, והיא קשורה בתהליכים אימונולוגיים, כפי שהוכח מתצפיות בדלקת-כ"י ניסויית.

דלקת-כ"י מסוג אחר היא הנגרמת ע"י חדירת חיידקים לרקמת הכ"י עצמה, והיא השכיחה בין מחלות-הכ"י הכרוניות. בהרבה מקרים חודרים החיידקים, עפ"ר E. coli, לתוך הכ"י מלמטה, ו"א משלחוף-השתן דרך מוביליה-השתן ואגן-הכ"י, בייחוד במצבים של הפרעת הזרימה הקפשיית של השתן, כגון אבנים בדרכי-השתן, צלקות, הפרעות מלידה, לחץ על מוביליה-השתן מבחוץ וכו'. זוהי דלקת האגן והכ"י (pye-lonephritis), הפוגעת פעמים רבות בכ"י אחת בלבד, או אפילו רק בחלק ממנה, בשלב חדיף מלווה המחלה סימני הזיהום בחיידקים, כגון חום גבוה וצמרמורת, יחד עם סימנים מקומיים, כגון רגישות וכאבים באיזור הכ"י ולאורך דרכי-השתן; השתן מכיל חלבון ותאי-מוגלה (כדוריות-דם לבנות), ולעתים קרובות אפשר לגלות בו את החיידקים האחראים לזיהום, אולם במקרים רבים מתפתחת ומתקדמת המחלה שנים רבות בצורה איטית וסמויה עד להופעת הסימנים של אי-ספיקת הכ"י (ר' להלן); מחלה זו עשויה לגרום גם ליתר לחץ-דם. הזיהומים ניתנים לטיפול בחמרים אנטיביוטיים

המאפשר למנוע את קרישת הדם ולקיים את נוזלותו בשעת מעברו בכ' המלאכותית (ע"ע דם, עמ' 720). המיתקנים היעילים החדישים מכילים, בצורות שונות, את החלקים ההכרחיים: מערכת צינורות-צלופאן, צינורות-קשר ביניהם לבין כלי-הדם של החולה, מיכל לנזליה-שטיפה או מערכת-זרימה לנזליה-שטיפה מסביב לצינורות-הצלופאן, משאבות ומכשירי-זיסות לזרימה מתמדת של הדם ושל נזליה-שטיפה, ומכשירי-עזר שונים. הטיפול בכ' המלאכותית תית נמשך 6-10 שעות, ואפשר לחזור עליו כמה פעמים בהפסקה של ימים אחדים, לפי חומרת המצב, עד שפלייתו של החולה מתאוששת.

לאחרונה פשט השימוש בכ' המלאכותית גם לגבי חולי אי-ספיקת כ" כרזנית, שבהם פסקו הכ" לפעול לחלוטין ואפסה התקווה לריפוי המחלה היסודית. לשם קיום חייהם זקוקים חולים אלה לטיפולים חוזרים כל 4-5 ימים. לשם כך מקיימים "גשר" מתמיד בין אחד העורקים ואחד הוורידים בזרועו של החולה ע"י צינור פלאסטי חיצון, שאותו אפשר לפתוח כל פעם לקראת חיבור כלי-הדם למיתקן הדיאליוזה ולחזור ולסגרו אחרי הטיפול. במקומות רבים, וגם בישראל, הוקמו מרכזי-דיאליוזה, המטפלים כל אחד במספר מוגבל של חולים כאלה, שלהם ניתן לספק טיפול זה בבית-החולים, לפי התור, כל כמה ימים למשך שעות-מספר. שיטה זו של החזקה-בחיים של חולים, הסובלים ממחלה אנושה, מעוררת בעיות חמורות: התקנת מרכזי-טיפול חדשים מרובים, אמוץ צוותי רופאים ועוזרים נוספים, ובעיקר — בחירת החולים המתאימים לטיפול המיוחד הזה, מבחינה רפואית ופסיכולוגית, והחזרתם לחיים תקינים. לאחרונה משתדלים לפתור בעיות אלה בשיטת "הדיאליוזה-בבית" והטיפול בידי משפח-תו של החולה.

השתלת כ. בשנים האחרונות פותחה לטיפול בחולי אי-ספיקת כ" קטלגית שיטת השתלת-כ' (ע"ע טרנספּלַנטַצְיָה). גם פאן קדמה תקופה ארוכה של ניסויים בבע"ח לשימוש המעשי בשיטה לגבי חולים. השתלת כ' בכלב בוצעה בהצלחה לראשונה ב1902. 50 השנים שלאחר-מכן עמדו הרופאים על הקשיים הקשורים בבעיות האימונולוגיות של דחיית האיבר המושלל ע"י המקבל. ההשתלות המוצלחות הראשונות בוצעו בתאומים זהים, שביניהם אין דחייה על רקע אימונולוגי. בשנים האחרונות למדו, במידה הולכת וגדלה, להתגבר על תהליכי-הדחייה בשיטות שונות של דיכוי תגובת-הדחייה, המעכבות או עכ"פ מצמצמות את יצירת הנוגדנים של המקבל נגד השתל הזר: הקרנת-דנטגן, תרופות ציטו-טוכסיות מיוחדות, סטרואידים, נסיוב פעיל נגד הלימפוציטים (ע"ע דם, עמ' 714/5) יוצרי הנוגדנים, גם בשטח זה התעוררו בעיות קשות חדשות, גם בעיות מוסריות, בגלל הצורך ליטול את הכ' להשתלה מאדם חי, שהוא מקורו של החולה, או מאדם מת, זמן קצר עד כמה שאפשר לאחר-מותו — ומכאן הבעיה החמורה של קביעת המוות.

טופסיקולוגיה ופארמאקולוגיה של הכ', ובייחוד האבוביות, רגישות ביותר למספר רב של חמרים, משום שהחמרים הטופסיים מגיעים לתאי-הכ' בריכוז גבוה בשעת יצירת השתן. החשובים בין החמרים האלה הם: מתכות כבדות, כגון פספית, עופרת, ביטמוט, ארסן, חמרים אורגאניים תעשייתיים, כמו פחמן סטרא-כלוריד (CCl<sub>4</sub>), וגם תרופות רבות, ביניהן חמרי-סולפה, פנאצטין, חמרים

בעקבות מחלה כרזנית מתפתח בהדרגה מצב שבו אין הכ" מספיקות לסלק את הפסולת מן הדם ולווסת את הרכבו. השתן חמרים מוזיקים אחרים מצטברים בדם, ומאון המלחים בו מופרע קשות, וסופו של מצב זה שהוא מביא לידי אורזמיה (ע"ע). — ידוע גם מצב של אי-ספיקת-כ" חריפה — כשהכ" פוסקות באופן פתאומי מלייצר שתן. הסיבות למצב זה הן רבות ושונות: הרעלות הפוגעות ברקמת-הכ', הלקם אחרי חבלות קשות והפסד-דם קשה, ויהי מים קשים או מחלות חריפות אחרות. במצבים אלה נשקפת סכנה לחיי החולה גם לאחר חלוף המחלה היסודית, ויש לקיימו בטיפולים שונים עד שהכ' מתאוששת ומחדשת את פעולתה. לעתים יש לנקות את הדם באחת השיטות המבוססות על עקרון הדיאליוזה (ע"ע), ולמטרה זו אפשר לנצל את הצפק: במחטים וצינורות מכניסים לחלל-הבטן תמיסת מלחים הדומה בהרכבה לנסיוב, משאירים אותה שם מספר שעות עד שהיא קולטת חלק מהשתן של הדם וחמרי-פסולת אחרים, ואח"כ מנקים אותה שוב מחלל-הבטן. בטיפולים אלה מרוויחים את הזמן הדרוש עד להחלמת הכ".

שיטה אחרת היא השימוש בכ' המלאכותית, שגם פעולתה מבוססת על עקרון הדיאליוזה דרך קרום חדיר-למחצה. הנותן מעבר למים ולמולקולות קטנות, אך לא למבנים כדוריות-הדם או למולקולות גדולות כחלבוגי-הדם. בכ' המלאכותית מעבירים את דמו של החולה בצינורות מאחד העורקים אל המיתקן ומשם חזרה אל אחד הוורידים. בתוך המיתקן הדם מוזרם דרך ערוצים צרים ושטוחים, שדפנותיהם קרומי צלופאן, שבצדם החיצון נמצאת תמיסת מלחים, הדומה להרכב התקין של נזליה-גוף. בעברו דרך המיתקן מוסר הדם לתמיסת-השטיפה את החמרים הנמצאים

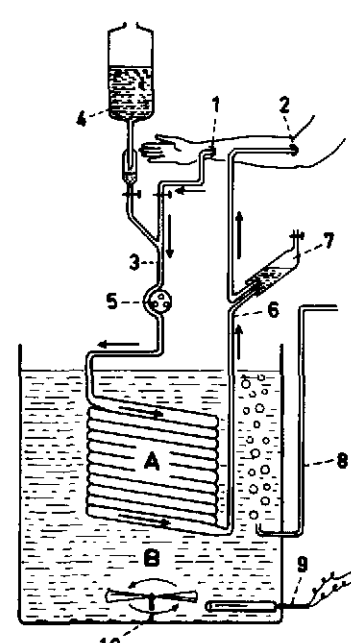

A—מערכת צינורות-צלופאן; B—מיכל הכליה המלאכותית על חלקיה העיקריים: נזליה-שטיפה.  
1—העורק והווריד עם הצינוריות הסובבות והמתוירות את חרם; 2—מיכל הצירי נור הסובב את חרם; 3—מיכל לעירוי דם או נוזל אחר; 4—משאבה; 5—הציר נור המחזיר את חרם; 6—שסתום לחוצאת בועות-אוויר; 7—צינור לחמצן; 8—נוזל חיסום; 9—מיכל; 10—מערכת

בו בריכוז גבוה, כגון שתן, קראטינין, אשלגן וכ"ו, ואילו מלחים שריכוזם בדם נמוך חוזרים דרך הצלופאן מתמיסת-השטיפה אל תוך הדם. גם במקרים של הרעלות אפשר לט-הר את הדם מהרעל בשיטה זו, אם הרעל מסוגל לעבור את הממברנות. כגון במקרים של הרעלות בסמי-שינה (פרבי-טורטים).

הניסויים הראשוניים של דיאליוזה של הדם בבע"ח נעשו כבר לפני מלה"ע I. השימוש בשיטה זו לגבי האדם נתאפשר רק לאחר שהומצאו ממברנות-צלופאן דקות ויציבות ולאחר הגילוי של ההפארין,

פעולת הכי' לוו של הפכד בהפרשת המרה. הוא ראה בכוח זה תכונה סגולית של האיבר החי, ובפעולתו — תהליך שאינו בגדר סינון בלבד. בכך נמצא גאלנוס מציג את הפעיה שבה עסקה הרבה הפיסיולוגיה החדשה.

תיאור מחלת התקשות-הכי' מיסודו של רופוס, חזר בחיבורים של רופאים ביזאנטיים ועבר גם לקאנון של אבן סינא. אותו תיאור ניתן גם במערב ע"י האיטלקי סאליציטו (Saliceto) במאה ה-13. — „מראה השתן” (uroscopia) היתה בדיקה רפואית מקובלת ביה"ב.

ב-1660, בראשית התפתחות המיקרוסקופיה גילה מלפיגי (ע"ע) את גופיפייה' (הנקראים מאז על-שמו) ואת סקעיות-הנימיות שבהם, והביע את הסברה שהם מקומות ייצור השתן בכי'. באותה תקופה הוחל בבדיקות-שתן בשיטות פיסיו-קאליות וכימיות: ון הלמונט (ע"ע) ובורהה (ע"ע) מדדו את המשקל הסגולי של השתן, וההולאנדי דקרט (Dekkers) היה הראשון שהוכיח מציאות של חלבון בשתן של חולים (1695). בראשית המאה ה-19 הונחו היסודות לחקר מחלות הכי' בידי האנגלים ו. צ'ו. ולו (W. Ch. Wells) וג'. בלקול (J. Blackall), שתיארו מקרים רבים של הופעת חלבון בשתן במקרים של מחלת הצפקת; ולו אף מצא בבדיקה פתולוגית שתי צורות של שינויים בכי': כי קשה ומצוי מקת בחלקה הקליפתי — מזה, וכי מוגדלת ומרוככת — מזה. ראשיתה של הנפרולוגיה החדשה היא מפעלו של ריצ'רד פרייט (ע"ע), שהעלה (מ-1827 ואילך) את תמונת-המחלה של דלקת-הכי' (הקרויה מאז על שמו) על 3 סימניה הבולטים: בצפקת, חלבון בשתן ושינויים אנאטומיים בכי', שבהם הבחין 3 סוגים. הוא אף עמד על השפעת מחלות-הכי' על הדם ועל מחזורי-הדם, למרות מיעוט האפשרויות שהיו קיימות בשעתו לבדיקות בתחום זה. ע"י מישוש הדופק קבע את הגברת לחץ-הדם; הוא שם לב להתעבות הלב במקרים ממושכים של דלקת-הכי', וכן הצליח לגלות את עליית השתן בדמם של החולים. — את הפרת המבנה ההיסטולוגי של הכי' ע"י בדיקות מיקרוסקופיות קידמו ו. באומן (W. Bowman) בשנות ה-40 וי. הנלה (ע"ע) בשנות ה-40—60; על שם האחרון קרוי ההדר הגדול שבצבוביות. הנלה תרם גם תרומה חשובה לפאתולוגיה של הכי' ע"י תיאור מדוייק של הכי' המצומקת. — אחת המונוגראפיות הראשונות על מחלות-הכי' פורסמה בידי הצרפתי פ. פ. א. ריייה (P. F. O. Rayer), 33 כרכים ואטלס, 1837—1841. במחקר החדש בפיסיולוגיה של הכי' (ר' לעיל, עמ' 843) פתח באומן 1842, שהציע לראשונה — אחרי השערתו של מאלפיגי (ר' לעיל) — הסבר למכאניזם יצירת השתן. על-סמך האופי הבלוטי של רקמת הצבוביות הניח שהיא המפרישה את כל מרכיבי השתן המומסים בו, ואילו הפקעיות מסניגות לתוך חלל הקופסית מים בלבד, שהם — בזרימתם בצבוביות — שוטפים את מוצרי ההפרשה של דפנותיהן. לעומת-זה העלה ק. פ. ו. לודיג (ע"ע) תאוריה מכאניסטית (1844), המקצה לרקמת הכי' תפקיד פאסיווי ומעמידה את יצירת השתן על גורמים הידרוסטאטיים ואוסט-מוטיים גרידא: הודות להפרשה-הלחץ הקיים בין תוך נימיות-הפקעיות ובין חלל קופסית-באומן, נסחט לתוך חלל זה אולטרא-תסנין של הדם. „השתן הראשוני, שאינו אלא הנסיוב, — שהוא זורם בצבוביות; בנימיות המקיפות את הצבוביות זורם דם בעל לחץ אונקוטי מוגבר מחמת הפסד

אנטיפיזיים שונים. ההרעלות בחמרים אלה מתבטאות בצוריה של אי-ספיקת כי' חריפה או בצורה של נזק איטי המתפתח במשך חדשים או שנים.

אפשרויות הטיפול במחלות-כי' בסמי-רפואה מצומצמות למדי. המחלות הזיהומיות, הנגרמות ע"י חיידקים, מגיבות לחמרים אנטיפיזיים, אולם רוב מחלות-הכי' אינן מושפעות מתרופות. בכמה צורות של התסמונת הנפרוטית אפשר להקיין את הפרשת החלבון בשתן ע"י מתן סטרואידים.

לעומת-זאת אפשר להשפיע על פמה מצבים חולניים של הגוף בתרופות המשפיעות על הכי', ובייחוד על הצבוביות: בצורות שונות של בצקת אפשר להגביר את הפרשת המלח, יחד עם מים, ע"י תרופות המעכבות את ספיגת המלח באברי ביות, חמרים אלה, הנקראים „משַׁתְּנִים” (diuretica), מש-תקים באופן זמני וחולף את המנגנונים האנזימטיים באברי ביות הקשורים בספיגת הנתרן. מן החמרים הפעילים בכיוון זה: תכשירי-כספית אורגאניים, תרכובות אורגאניות אחרות הפועלות באופן ספציפי על הצבוביות, וגם חמרים הסותרים את פעולת האלדוסטרון הגורם לספיגת הנתרן.

פ. אפרתי, מיבנה ותיפקוד הכליה (הרפואה, ס"א, חוב' ט'), H. W. Smith, *The Kidney*, 1951, id., *Principles of Renal Physiology*, 1956; H. Sarre, *Nierenkrankheiten*, 1958; J. P. Merrill, *The Artificial Kidney* (Sci. Amer., 205, No. 1), 1961; W. J. O'Connor, *Renal Function*, 1962; M. B. Strauss-L. G. Welt, *Diseases of the Kidney*, 1963; F. C. Williams (ed.), *Hormones and the Kidney*, 1963; F. D. Moore, *Give and Take The Development of Tissue Transplantation*, 1964; J. Brod, *Die Nieren*, 1964; *Symposium on the Kidney* (Amer. J. Med., 36), 1964; M. Allain-Regnault, *La Vidange du sang* (Sci et Av, No 216), 1965; R. H. Heptunstill, *Pathology of the Kidney*, 1966; T. W. Torrey, *Morphogenesis of the Vertebrates*, 1967; R. P. Pitts, *Physiology of the Kidney and Body Fluids*, 1968; E. L. Becker, *Structural Basis of Renal Disease*, 1968, Ch. Rouiller-A. F. Muller (eds.), *The Kidney*, I-IV, 1969/71.

ת. ד. א. - ל.

תולדות מחקר הכי'. מחלות הכי' נזכרות כבר במקורות עתיקים. היופוקרטס השתמש הרבה בראיית השתן, ואף הבחין בין שינויים חולניים בשתן הבאים מן הכי' ובין אלה הבאים משלחוף-השתן ו„סביבתר” (= הערמונית): באחרונים אין נראים דם וקרישים בלבד, אלא הם מלווים גם כאב בהשתנה. תיאור-מחלה שסימניה כאב-ראש, נטיה לשנה והתפוצצויות מורה, כנראה, על אקלמפסיה; היפו-קראטס עמד גם על הסכנה שבמצב של הפרשת שתן דליל וחסר-צבע, וגם על הפרעות פסיכיות המלוות ליקויים בהשתנה — אולי רמוז לאורמיה (ר' לעיל). ייתכן שעמד גם על נזכחות חלבון בשתן במקרים של מחלות כי' בדבריו: „אם שני השתן מכוסים אבעבועות, זה אות למחלת כי' וסימן שהמחלה תהיה ממושכת”. — רופוס האפסי תיאר את התקשות הכי' ואת התופעות המלוות אותה — מיעוט השתן וצבירת מים בגוף. קלוסוס שם לב למשמעות פמות השתן והיחס שבין פמות הנזולים שהחולה שותה וכמות השתן שהוא מפריש.

גלנוס הרחיב את הדיבור בנושאים אורולוגיים, אולם חשובות ביותר דעותיו בפיסיולוגיה של הפרשת השתן מן הדם והתהליכים בכי'. הוא הוכיח ע"י ניסויים בבע"ח שהשתן מקורו בכי': לאחר קשירת מובילי-השתן נמצא השלחוף ריק, והוא חזר ונתמלא לאחר התרת הקשרים. גאלנוס ייחס לכי' „כח” מיוחד למשיכת המים מן הדם, והישווה את

וברני הן בספיגה והן בהפרשה. מסקנות אלו תואמות גם את מימצאיהם של חוקרים גרמנים (ר. הבר [R. Höber] ואחרים) בניסויים בהרעלה בררנית של חלקים מסויימים של צינוריות-השתן בכ' (בציאניד או ברעלים מסויימים אחרים) וברירור השינויים הקלים בהרכב השתן בעקבות הוצאתם-מכלל-פעולה של חלקים אלה.

מהשגיה של הנפרולוגיה הרפואית במאה ה-20: בדיקת הכ' בצילומי-רנטגן בסיוע חומר-ניגוד המוחזר לצינורות האיבר (1906); תבחינים כימיים ופיזיכמיים לתיפקודי הכ'— קביעות פמותיות (בדם) של חנקן כללי, חנקן לא-חלבוני, שתנו, כולסטרול, כלורידים, ועוד (בשנות 10—20). הכירורגיה של הכ' גם היא שייכת לזמן החדש. כריתת הכ' בוצעה לראשונה באה"ב ואח"כ בגרמניה ב-1869; הדקאפי-סולאציה (נטילת קרום-הכ') — ב-1901. — השתלת כ' בבע"ח בוצעה לראשונה בהצלחה בידי א. קרל (ע"ע) ב-1908; בבני-אדם מבוצעים ניתוחים אלה מ-1963 ואילך. — על פיתוח הכ' המלאכותית — ר' לעיל, עמ' 849.

הכ' במקורות העבריים. במקרא נמצאת המלה „כליות“ (בלשון-רבים בלבד) 20 פעם. השם מציין הן את האיבר, הן — במובן מוחשי או סמלי — את מושב החיים הפנימיים, בדומה למלה „לב“. פיסיים כגון „בחן כליות ולב“ (ירמ' יא, כ; תה' ז, י), או „צרפה כליותי ולבתי“ (שם כו, ב) ועוד, מעידים על ההוראה המושאלת, ומליצה כגון „פלח פליתי ולא יחמול“ (איוב טו, יג) משמשת פיטוי לפגיעה עמוקה ואנושה ביותר. אולי בשל היותה איבר „פנימי“ ומוסתר ביותר וגם עטופה קרומים, ומעליה — מעטה-שומן, נחשבת הכ' מושב הפיסופים העמוקים („כלי כליתי פחקי“ [איוב יט, כז]), ובספרות חז"ל היא נחשבת מקור העצה הנסותרת: „כליות יועצות“ (ברכ' ס"א, ע"א; חול' י"א, ע"א; והשר האגדה על אברהם אבינו [ב"ר ס"א, א']).

ההלכה דנה בכ' בקשר לבדיקת הפהמה לאחר השחיטה (מבחנת הפשרות), וחז"ל מתייחסים על סמך המימצאים האנאטומיים לכמה מחלות ואנזומאליות שלה. הם הפירו (והכשירו) כ' כפולה בצד אחד, וכן כ' יחידה במקום שתיים (בכר ל"ט, ע"א). בסיפוס דיני טרפות בכ' (טוש"ע ירה, סי' י"ד) על-סמך המקורות העתיקים נזכרים: מסמוס (= מורסה), כ' סרוחה שנמצאו בה מים עכורים (= מוגלה), או מים זכים (= hydronephrosis), כ' שהקטינה מחמת חולי (= מצומקת, טרשת-הכ'), אבניה-כ', פציעות, „גבקעה עד החריץ“ (= השער).

הרמב"ם עומד מבחינה רפואית על ליקויים בתיפקוד הכ'. הוא מפיר את ספנת המצב של אבדן כושר ריכוז-השתן („הרע בשתנים... הוא הדקיק, הוך, הדומה למי בארות“ [סרקי משה, מאמר ה']) ואת מצב אי-יצירת שתן בכ' („לפעמים לא יבוא השתן אל המקוה כלל, כי פועל הכ' שבת ובטל, ויהיה המקוה ריק“ [שם, ט']).

J. Preuss, *Biblisoh-talmudische Medizin*, 121/2, 1911; R. A. Major, *Notes on the History of Nephritis* (Bull. Hist. Med., 23), 1949; O. Temkin, *A Galenic Model for Quantitative Physiological Reasoning?* (ibid., 35), 1961. י"ה ל. — י. ל.

**כְּלִיָּלָה וְדַמְנָה** (كلية ودمنة), עיבוד ערבי של הפניצי-טג' טרה (ע"ע הודו, עמ' 489) — חיבור בחכמת-המדינה וחכמת-החיים, שנודע להוראת מלכים ובני-מלכים;

המים בפקעיות, והוא סופג מים דרך דפנות האבוביות מן השתן הראשוני הדליל, שהולך ומתרכז עד ליצירת השתן הסופי. תורה זו אינה מסבירה לא את צריכת-האנרגיה הגבוהה בכ' ולא את ההבדלים הגדולים במידות הריפוז של מרפיכי-השתן השונים בהשוואה לריכוזיהם בדם. כנגד „תאוריית-הסינון“ של פעילות הכ' הציג ר. הידנהין (ע"ע) את „תאוריית-ההפרשה“ (1874—1883), שלפיה מופרשים בפקעיות מים ומלחים, ובאבוביות מופרשים אל תוך הנוזל הזה השתן וחמרים אחרים, אלא שלמיקטעים השונים של האבוביות יש לייחס פעולות ספציפיות לגבי חמרים מסויימים. פיטר (Pütter) אף ניסה (1926) לתאר את הכ' כמורכבת מ-3 פלוטות פעילות: „פלוטת-מים“ — הפקעיות, „פלוטת-חנקן“ — חלק של האבוביות, „פלוטת-מלחים“ — חלק אחר של האבוביות. מעין סינתזה בין שתי ההשקפות הושגה ע"י א. ר. קשני (A. R. Cushny), שקיבל (1917—1926) את תאוריית האולטרא-סינון בפקעיות וייחס לאבוביות תפקיד של ספיגה פעילה בררנית ללא כל פעילות-הפרשה. ההכרעה בין ההשקפות השונות נפלה בעקבות ניסוייהם של חוקרים אמריקנים (א. נ. ריצ'רדו [A. N. Richards], ה. ו. סמית, ואחרים) בשנות 20—30. ריצ'רדו הצליח לראשונה להפיק מחלל קופסית-באזמן בכליית הצפרדע קצת נוזל, וזה נמצא וזה עם אולטרא-תסנין של נוזל-הדם; אח"כ הבהירו ניקו-רים במיקטעים שר-נים של צינוריות-השתן את השינויים החלים בהרכב השתן מחמת ספיגה בררנית בכל חלק של האבוביות. יחד עם זה נמציא בניסויים בהזרקת חמרי-צבע וחמרים אחרים זרים לגוף,

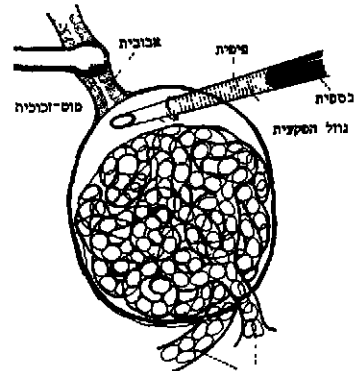

קבלת שתן ראשוני מן הקופסית (ע"י ריצ'רדו)

שהללו מופיעים בשתן לא מחמת הסתננות בפקעיות אלא הודות להעברה מן הדם אל השתן הראשוני דרך רקמת האבוביות. בזה הוכח שרקמה זו ממלאה תפקיד פעיל



צילום-רנטגן של הפליות לאחר הזרקת חומר-ניגוד לתוך פלייהם; 1. האאורמה (למני עמורה-השררה); 2. שתי הכליות; 3.4. עורקי-הכליה; 7.8. מוכי-ליהשתן

hébraïques du livre de K. et D., 1881; C. Brockelmann, GAL, Index, s. v., 1898-1902, id., K. wa-D. (EI, II), 1927; Th. Noldeke, Burzoos Einleitung zu d. Buch K. wa-D., 1912; A. Miquel, Ibn al-Muqaffa': Le livre de K et D .. traduit de l'arabe, 1957.

י. פ.

כְּלִיִּים, המסכת הראשונה בסדר סהרות (ע"ע) — במשנה ובתוספתא —, שעניינה: סוגי הכלים השונים, דרכי היטמאם וטמאם אחרים, דין שיעוריהם, שבריהם וצידוּפם. המסכת מתחלקת ל 30 פרקים: א' — פתיחה, המבארת את ההדרגתיות הטבועה במושגי הטומאה, הסהרה הקדושה בדרך-כלל; ב' (פרט למשנה א') — הלכות טומאת כלי-חרס; ג' — הלכות כלי-מתכות; ד' — הלכות כלי-עץ, כלי-עור וכלי-עצם; ה' — ענייני כמה טומאות וטהרות הנוגעות לכל הכלים; ו' — דיני עור ובגד; ז' — דין בבתי-יד ובתי-אחיזה של בגדים וכלים; ח' — דין בטומאת כלי-זכוכית. בכמה כ"י מתחלקת המסכת ל 3 יחידות של 10 פרקים כל אחת. בדומה ל 3 הבבות של מס' נזיקין (ע"ע); חלוקה זו נשתמרה גם בתוספתא לכ', אם כי החלוקה הפנימית לפרקים מסודרת בה באופן אחר. מס' כ' כבר היתה סדורה לפני התנא ר' יוסי בן הלפתא (ע"ע), ומשום שהיא פותחת בטומאה („אבות הטומאות: השרץ...") ומסיימת בטהרה („האפרכס של זכוכית טהור רה") — קרא עליה ר' יוסי: „אשריך כ', שנכנסת בטומאה ויצאת בטהרה" (סוף כלים). עם זאת ברור שלא כיוון ר' יוסי לנוסח המסכת בצורתה שלפנינו, שכן הוא עצמו נזכר בה בשמו כמה וכמה פעמים. סתם משנת כ' של ר' יוסי היא ברובה, והיא שימשה לרבי יסוד למשנתו, אף שמצויות בוו האחרונה גם הלכות מוזמן הבית וסמוך לחורבנו (ה', י'; ר', ב'; ועוד). במשנת כ' השתמש רבי הרבה גם במשנתם של ר' יהודה, ר' מאיר ור' שמעון.

רובי הכלים הפיזיים והחקלאיים הנזכרים במשנה אבד זכרם, וכבר הקדמתים נתקשו בזיהוים ובהסברת ההלכות הנוגעות להם. לאחרונה נעשתה עבודה מדעית רבה בתחום זה של הארכאולוגיה התלמודית, ונתבררו דברים רבים.

י. נ. אפשטיין (מהדיר), פירוש הגאונים על סדר סהרות, א-ב/תרפ"א/ד; הנ"ל, מבואות לספרות התנאים, 127-137, 459-494, תשי"ז; ש. קרויס, קדמוניות התלמוד, כרך 2, ח"א, פרק 10, תרפ"ט; י. בראנד, כלי חרס בספרות התלמוד, תשי"ג; ח. אלבק [מהדיר], ששה סדרי משנה, ר', 13-17, תשי"ט.

כָּל יִשְׂרָאֵל חֲבָרִים (Alliance Israélite Universelle), האירגון היהודי הבין-ארצי הראשון בזמן החדש להגנת זכויות היהודים, לעידוד שאיפותיהם הלאומיות ולהעלאת רמתם החברתית-תרבותית. היוזמה לפעולה באה מיהודי צרפת, בעקבות הזעזוע של עלילת דמשק (ע"ע, עמ' 830) ב 1840 ועם הידוק המגע בינם לבין קהילות הנחשלות שבצפון-אפריקה, לאחר כיבוש אלג'יריה בידי צרפת (1830-1847). הדיחפה הישירה ניתנה ב 1858, ע"י פרשת מורטרה (ע"ע), שבעקבותיה קרא המלומד והפובליציסט איזידור כהן להקמת האירגון, ואף נקב לראשונה בשמו הצרפתי (לעניין השם העברי — השר ירר הגיגה ג', ר'). ב 1860 נתקיימה אספת היסוד בפאריס, בהשתתפות 17 איש, ובחר ועד שמחבריו היו — בין השאר — א. פהן, נ. לון (ע"ע), קרל נטר (ע"ע), פרוד-היסוד פורטס בצרפתית, בגרמנית, בעברית ובערבית וציינו את משימותי העיקריות של האירגון: הגנה על זכויות



התנים כלילה ודימנה (מיניאטורה מן המוצית הראשונה של המאה ה-13; אסכולת כנדאר)

כתוב בצורת משלי-חיות תקרא ע"ש שני התנים, המופיעים בו כבעל-שיח עיקריים, את העיבוד הערבי הכין אבן אל-מקפּע (מת 757), על יסוד תרגום לפהלוּי, שנעשה בימי כוסרו I (ע"ע); מן הנוסח הערבי תורגם הספר לרבות מלשונות המזרח (סורית, יוונית-ביזאנטית, תורפית) ואי-רופה, וגם לעברית (ר' להלן).

הנוסח הערבי של הספר כריד כולל ארבעה פרקי-הקדמה ופרקי-משלים אחרים. פרק-ההקדמה הראשון, שלדעת החוקרים לא נוסף על הספר אלא במאה ה-13-14, מתאר את הרקע לחיבור היצירה בידי החכם וההודי בִּידְבַא (Bidpai בלשונות אירופה), המבקש להניע את מלך ארצו לשפר את דרכי שלטונו הנפסדות. הפרק השני מתאר את הבאת הספר לממלכת הסאסאנים ואת תרגומו ללשונם בידי ראש-הרופאים הפרסי בְּרוּוּיָה. בפרק השלישי, שחובר בידי אבן אל-מקפּע, מודגש הצורך להבין את הכוונה הסמונה במשלים ולחיות בהתאם למוסר-ההשפּל שבהם. הפרק הרביעי כולל דברים על חיי בְּרוּוּיָה והשקפותיו; סימנים שונים מעיי-דים, שחלקים מסויימים ממנו נוספו אף הם בידי המתרגם הערבי. פרקי המשלים, המהווים את עיקר היצירה, באים להורות ניהול נכון של המדינה ושל חיי האדם.

ספר כריד היה פופולארי מאד ביה"ב, חכה — נוסף על תרגומו — גם לחוקיים ועיבודים שיריים. בספרות הערבית נודעת לו חשיבות בקידום הפרוזה האמנותית, ענף שלא היה מפותח בספרות זו בתקופתה הראשונה. כמרקן נודעה לספר כריד השפעה רבה על ספרות המוסר והחכמה בישראל, בעיקר במאות ה-13-14. נשתמר שריד מתרגום עברי קדום, למתרגם בלתי-ידוע ששמו אָשֶׁר (י"ל בידי דרנפורג, תרמ"א), אולם התרגום שהיה נפוץ בעיקר ביה"ב היה של יעקב בן אלעזר (ע"ע), שגם הוא לא נשתמר בשלימות (לא נדפס). הוצאה עברית מודרנית היא של א. אלמאליח (תרפ"ז), שתירגם את הספר מנוסחו הפרסי.

תרגומים ועיבודים לאטיניים של כריד, מן הנוסח היווני, ואח"כ גם מן העברי, נעשו ביה"ב מן המאה ה-12 ואילך, וכן תורגם הספר מיחנית ללשונות סלאביות, במאה ה-13 תורגם הספר לקאסטילית במקודת המלך אלפונסו X, ומסוף יה"ב ואילך הוכנו תרגומים ברבות מלשונות המערב.

א. אלמאליח, ספורי כריד: מבוא, תרפ"ז; S. de Sacy, C. et D., ou Fables de Bidpai, 1816; J. Derenbourg, Deux versions



יהודי פולניה לאחר מלח"ע I, ושלחה מזון ליהודי בריה"מ בעת הרעב הגדול שם ב1922. אולם מפעלה הגדול — המשפיע לאורך-ימים — של כ"ח הוא בתחום החנוך (ע"ע, עמ' 692/3). ביה"ס הראשון שלה נוסד ב1862 בטוואן שבמארוקו, ומאז התפשטה הרשת ב3 איזורים: צפון-אפריקה, הקיסרות העותמנית ופרס באסיה, ארצות הבאלקאן, מרבית בתה"ס היו יסודיים, מיעוטם תיכוניים, אחדים חקלאיים (במקוה-ישראל [ע"ע], באי ג'רבה [ע"ע], וליד אינמיר), וכן בת"ס מקצועיים. הלימוד היה חינם, ופעמים אף ניתן מזון חינם לתלמידים. כ"ח קיימה שני בתי-מדרש למורים, בפאריס ובקובלנקה, ויסדה סמינאר לרבנים בקושטא (1897). ב1900 היו לכ"ח 100 בת"ס ובהם 26,000 תלמידים, וערב מלח"ע I — 188 ובהם 48,000 תלמידים. המלחמה צמצמה מאד את הרשת, אולם ב1931 שוב הגיע מספר בתה"ס ל115 ובהם 41,300 תלמיד. כמלח"ע II שוב נפגעה הרשת קשות, אך ב1948 הגיעה כ"ח לשיא של 135 בת"ס ו51,000 תלמידים. מאז החלה ירידה חלולה, בעקבות חיסול רובה של הגולה היהודית בארצות האיסלאם; ב1965 הצטמצם מספר בתה"ס ל86, ובהם כ28,000 תלמידים, כדלהלן:

הארץ	בת"ס	תלמידים
מארוקו	46	11,500 (ב1959 — 30,000)
תוניסיה	6	3,750 (חלקם מוסלמים)
ליב	1	38
לבנון	4	1,295
טורקיה	1	470
ישראל	13	5,227 (כולל בת"ס נתמכים ע"י כ"ח)
פרס	15	5,742

המפעל החינוכי פולו תלוי היה בתמורות המדיניות שבארצות השונות ובגורל יהודיהן. הקמת המשטר הרפובליקני-לאומני בתורכיה לאחר 1923, התבססות המדינות הלאומיות בבאלקאן והתפשטות הקומוניזם שם, יציאת היהודים ממדינות ערב (להוציא הלבנון), והגירת יהודי אלג'יריה לצרפת (1962/3) — שמו קץ לפעולתה של כ"ח באותם מקומות, שבהם — בייחוד באפריקה הצפונית — היתה השפעתה עמוקה ביותר במשך 3 דורות.

בתה"ס של כ"ח — להוציא א"י — היו צרפתיים בלשונם ובתרבותם; אולם השפה העברית נלמדה בהם, וכן תולדות ישראל ולימודי דת; שפת-המדינה הונהגה כאשר גתי קיים לחץ לכך מצד השלטונות. אף שלא היתה כוונת עסקני כ"ח „לבולל" את יהודי-המזרח וליטול מהם את ייחודם היהודי-תרבותי, היתה זו, במידה רבה, התוצאה-למעשה. במאת השנים שעד 1960 סיימו כ600,000 תלמידים את בתה"ס של כ"ח, השפעתם על התפתחות הקהילות של עזרת-המזרח היתה עצומה.

מגמותיהם הרוחניות של מייסדי כ"ח לא היו אחידות. איזידור כהן שלל מיהדות זמננו כל אופי לאומי, ובכרוז המייסדים ב1860 לא נזכרה א"י. אולם נ. לון הכריז ב1865, שההתיישבות בא"י נראית כאמצעי יחיד לתיקון מצבם החמור של יהודי מזרח-אירופה, וקרל נטר היה ציוני נלהב (לפני חנועות חיבת-ציון הציונות) החלוץ הפעולה ההתיישבותית בא"י — ע"י ייסוד מקוה-ישראל ב1870 — לאחר שתכניות לפעולה זו כבר הוגשו לכ"ח ב1865, בין השאר ע"י משה הס (ע"ע, עמ' 846). ביה"ס היסודי הראשון של כ"ח בא"י נוסד ב1880 בירושלים, ושנתיים אחריו —

היהודים בכל מקום ועל כבחים, העלאת מצבם התרבותי והחברתי של קיבוצים יהודיים נחשלים, פרודוקטיביות-אציה של האוכלוסיה היהודית בארצות המפגרות.

בהתאם למגמה שהובאה לביטוי בשמו של האירגון, נתפחו המייסדים להקמת רשת של סניפים בכל ארצות הגולה, אולם המאמצים שנעשו בכיוון זה מחוץ לצרפת לא נשאו — בסופו של דבר — פרי-של-קיימא. הסניפים הראשונים בגרמניה נותקו מן המרכז בפאריס במלחמת צרפת-פרוסיה ב1870, שוקמו אח"כ כגוף אוטונומי, חוסלו סופית בפרוץ מלח"ע I. השגו העיקרי של אגף זה היה הוצאת כתב-העת Ost und West („מזרח ומערב"), 1901—1922. האגף האוסטרי העצמאי, אליאנץ (ע"ע), התארגן ב1873 והתקיים עד 1938. משנות ה60 ועד מלח"ע I הוקמו סניפים באה"ב (8), באיטליה, במדינות הבאלקאן, בתורכיה, בהולאנד, בסקאנדינאוויא, בבראזיל, במצרים, בארצות צפון-מערב אפריקה, בא"י, ואף בקהילות מבודדות כגיברלטר — אך כמעט כולם נעלמו במרוצת הזמן. באנגליה נחתם ב1871 הסכם בין כ"ח לאגודת-אחים (ע"ע), ואחרי מלח"ע II נתאגדו השתיים לארגון-גן קבוע: Consultative Council of Jewish Organisations, המקיים נציגויות במוסדות בין-לאומיים אחדים. עד מלח"ע I היו יותר מ1/3 חברי הוועד המרכזי בפאריס יהודים לא-צרפתים, אך מאז הפך הוועד למוסד צרפתי מובהק. מספר חברי כ"ח היה ב1870 כ12,000, וערב מלח"ע II — כ40,000; מספרם היום איננו ידוע. בין נשיאי כ"ח — שהיו כולם יהודים צרפתים — בלטו: א. נרמיה (ע"ע), ש. מונק (ע"ע), נ. לון, סילון לוי (ע"ע), רנה קסן (ע"ע).

פעולתה המדינית-משפטית הראשונה של כ"ח היתה הפניה למלך איטליה בעניין מורטרה, אך הפעולה לא נשאה פרי. במקרים של עלילת-דם (סרטוב [1861/3], טיסה-אסלר [ע"ע], ועוד) התערבה כ"ח בהפעלת לחץ ציבורי ובסיוע להגנה משפטית. ב1866 השיגה כ"ח את ביטול ההפלות שנהגו בשוויץ כלפי יהודים צרפתים. פעולתה בשנות ה60-70 התרפזה במדינות החדשות בבאלקאן, שמיאנו להשוות את זכויות יהודיהן. כ"ח הצליחה כמה פעמים להפעיל את ממשלות בריטניה, צרפת, אוסטריה ואיטליה ללחץ על ממשלות מדינות הבאלקאן להתחייב להעניק ליהודיהן את מלוא הזכויות האזרחיות. לקונגרס ברלין (ע"ע) ב1878 שוגרה משלחת כ"ח, ובהשפעתה הוכנס סעיף מיוחד לחוזה-השלום בעניין זה. מאחר שרומניה לא עמדה בהתחייבות זו, חזרה כ"ח להתערבה לטובת עניינם של יהודי מדינה זו, והשיגה שוב את הבטחת זכויותיהם בוועידת-השלום של פוקארשט ב1913 (וע"ע אֶמְנִיצִיפְצִיָה, עמ' 75). — ב1880 השיגה כ"ח הטבה מסויימת של מעמד החוקי של יהודי מארוקו הבטרי-חה את מעמד בתה"ס שלה במדינה זו. בוועידת-השלום של ורסי (1919) פעלו נציגי כ"ח — בצדם של נציגי גופים יהודיים אחרים — להבטחת זכויות היהודים במדינות החדשות באירופה, עם ייסוד חברה-הלאמים (ע"ע, עמ' 69) הקימה כ"ח משרד לידו, הספרות והתעמולה האנטטישמיות בארצות שונות נטפלו פעמים רבות לכ"ח הציגו אותה כ,אירגון-סתר"ם המוציא אל הפועל „קשר יהודי" עולמי נגד אומות-העולם. — בד-בבד עם הפעולה המדינית עסקה כ"ח בהגשת סעד חמרי ליהודי מזרח-אירופה, נפגעי הרדיפות הפרעות. ב1869 אירגנה הגירת 800 משפחות מהם לאה"ב, כחלוצי ההגירה היהודית ההמונית לשם. כן סייעה כ"ח בשיקום

המחשבה הכלכלית של העת העתיקה עסקה למעשה בניתוח ההתנהגות הכלכלית של הפרט לאור הוראות הדת והמוסר של התקופה, הנושאים הכלכליים נידונו מתוך ראייה כוללת של מקום האדם בחברה.

החשיבה הכלכלית של י"ב הייתה במהותה דומה לזו של העת העתיקה. נושאי ההתעניינות של התקופה, שנציגה העיקרי ומסכמה היה תומס מאק'נזל, היו: משמעות „המחיר הצדק” בנסיבות שונות, טעמי ההתנגדות לבשך וברור המצבים שבהם ריבית על הלוואה אינה נחשבת עוד לנשך אלא לקנס-פיגורים או לתגמול על השתתפות בסיכון, אע"פ שיש למצוא בכתבי התקופה הזו גם התייחסות לבעיות של ערך, של חליפין וכסף — לא זו הנראית המרחיקת מלהיות המשמעות המוסרית של הפעילות הכלכלית של הפרט. העמדת הפרט במוקד החשיבה התאימה יפה למסגרת הפאודלית הביזורית, ועם זאת — הקוסמופוליטית, של אירופה עד המאה ה-14.

עליית המדינה הלאומית והשתרשות תודעת היחוד הלאומי, מן המאה ה-15 ואילך, יחד עם זרימת פמיות גדולות של פסף וזהב לאירופה, תוללו את המחשבה הכלכלית המרקאנטיסטית (ע"ע מרקנטיזם). נקודת-הפיתוי הועברה מן הפרט אל „המדינה”, שפזחה ועשרה נעשו מוחזקים מטרם עליונה של כל פעילות כלכלית. המטרה לטוח הקצר היתה יצירת עודף בחשבון השוטה של המדינה לשם צבירת יתר של מתכות יקרות, והיא נועדה הן להעשרת המדינה והן להפעלת מלוא כושר-יצורה. לפי תפיסה זו היו השלטונות לא רק רשאים אלא אף חייבים להתערב בהכוננת המשק ע"י עידוד ריבוי האוכלוסין, כיבוש מושבות, חקיקה מתאימה, ייוס עבודות ציבוריות הפועלת אמצעי עידוד ופיקוח, כגון: פרמיות וסובסידיות, מכסים וצווים אדמיניסטרטיביים. א. סמית ושאר הכלכלנים מן האסכולה הקלאסית שלאחר-מכן ראו במרקאנטיזם סילוף התאוריה הכלכלית האמיתית; אולם בזמנה סייעה השיטה להתגבשות המדינה הלאומית, בדור האחרון ראה בה ג. מ. קינן (ר' להלן, עמ' 880) מבשרת לדרפולו בתחום הביקוש המצרפי.

הראקציה למרקאנטיזם ותוצאותיו בצרפת באה לידי ביטוי בתורתם של הכלכלנים שהתלכדו מסביב לפ. קנה (ע"ע) ויסוד את האסכולה הכלכלית הראשונה בהיסטוריה — זו של הפיסיקלטים (ע"ע). היסודות המרכזיים בשיטה הפיסיקלרית הם: (1) האמונה ב„סדר הטבעי”, המתגשם בחוק הטבעי המנהיג את העולם בהאר-מתניה. (2) הדעה שערך התפוקה של הקרקע, ושל הקרקע בלבד, גדול מערך סך-הפול של התשומות שהושקעו בה; ההפרש הוא „התוצר הנקי”; לפיכך נחשבה רק התקלאת לפרודוקטיבית, ואילו התעשייה והמסחר — לעקרם. הפיסיקל קראטים דגלו בחופש מסחרי, ביזמה חפשית ובעלולות פרטיות. לדעתם, בעלי הקרקע הם המקבלים את כל התוצר הנקי, משום שהם גם המקור הבלעדי לכל השקעה נקיה ולמימון כל הצריכה הציבורית.

הפיסיקלרטים היו הראשונים שעסקו בשיטתיות בתורת הערך והייצור, ובעיקר בזרם הבין-קסטוראלי של התוצר הלאומי. הלוח הכלכלי (tableau économique) של פ. קנה נחשב לניסיון הראשון של בניית לוח תשומה-תפוקה (ע"ע תכנון; תיבנון כלכלי).

ביים למלאכה. ערב מלח"ע I היו לכ"ח בת"ס גם ביפן, בחיפה, בצפת ובטבריה. מבחינה רוחנית-מדינית הסתייגה הנהגת כ"ח משאיותיה המדיניות של הציונות, וגם ראתה אותן כדמיוניות. סילון ל"ך סבור היה, אמנם, ש„הציונות נותנת מוזן רוחני” ליהודים המדופאים בגולה, אך גם הוא לא ראה סיפוי להצלחתה והתנגד לתכנה המדיני. ב-1919 הצטרף ל„ועד-הצירים” הציוני, אך בהתענתו בפני ראשי ועדת-הרסאי הביע — „כצדפת” — התנגדות לתכנית הפית הלאומי היהודי. בשנות ה-20—30 הוקמה הניגודים, וגישת כ"ח למדינת-ישראל נעשתה דומה לזו של כלל היהודים בעו-לם המערבי. בתה"ס היסודיים של כ"ח בישראל הועברו לידי המדינה, אך החברה מוסיפה לקיים בישראל מספר בת"ס תכונים, מקצועיים ומיוחדים, וכן את בה"ס החקלאי במקוה-ישראל. שפת-הלימודים בכל המוסדות הללו היא עברית, והצרפתית נלמדת כשפה-זרה עיקרית.

במשך שנות-יקומה שלחה כ"ח משלחות-מחקר מרובות לתפוצות יהודיות שונות. בפרט למרוחקות ולמנות-קוט. החשובות ביניהן: לחבש (1867/8; ע"ע הלוי, יוסף); לתימן (1910); לגילוי אנוסי פורטוגל ועידוד שיבתם ליחודות (1925). פלי-המבטא של כ"ח בשנות 1921—1940 היה הירחון Paix et Droit; הוא חודש ב-1945, ושמו מאו-Cahiers de l'A.I.U., וכן מתפרסם, מ-1965 ואילך, המאסף Les Nouveaux Cahiers.

A Chouraqui, *L'A.I.U. et la renaissance juive contemporaine*, 1965.

א. לי.

**כָּלְכָלָה**, מכלול התיפקודים, הפעילות והיחסים הממוסדים במציאות האנושית, שנועדו לאפשר את הקיום החמרי של הפרט או של קיבוץ של בני-אדם ע"י סיפוק קבוע של דרישות האדם (הפרטי או הקיבוצי) למיצרכים ולשירותים. בעיות הכי נרבעות מן המתח המתמיד הקיים בין צרכי האדם — שאינם מוגבלים — ובין האמצעים העומדים לרשותו לשם סיפוקם, שהם בדרך-כלל מוגבלים הן מבחינת הנתונים הטבעיים, הן מבחינת האפשרויות הקשורות באירגון החברתי ובגורמים חברתיים.

תורת-הכלכלה [תה"כ] (economics, מיוו οίκος = בית, νόμος = חוק; ניהול [משק]-הבית) חוקרת את מכלול הבעיות הללו.

1. תולדות המחשבה הכלכלית.

2. עיקרי תה"כ. א. המסחר, עמ' 865; ב. עקום התמורה, עמ' 866; ג. התמחות וחליפין, עמ' 866; ד. מיקוד כלכלה: (1) כיצד לייצר, עמ' 868; (2) כיצד לחלק את התפוקה, עמ' 869; (3) מה לייצר, עמ' 873; (4) כיצד להבטיח התקדמות כלכלית, עמ' 878; ה. מאקר-כלכלה: (1) הביקוש המצרפי, עמ' 880; (2) מחזורי-עסקים, עמ' 881; (3) צמיחה כלכלית, עמ' 882; ו. התמחויות בכלכלה, עמ' 882; ז. סיכום, עמ' 883.

3. תולדות המחשבה הכלכלית. בעיות-כלכלה העסיקו את בני-האדם מימיקדם, אמ-כי ניסוחן החל להת-גבש דק לפני כמאתיים שנה.

רוב רעיונות-היסוד בכלכלה נידונו כבר אצל חכמי יוון. אפלטון, אריסטו ופסנופון הבינו את משמעות ההתמחות וחלוקת-העבודה, את החליפין ואת מקומו של הכסף במשק-חליפין. אריסטו אף הניח את היסודות לאבחנה המפורסמת שבין ערך-שימוש לערך-חליפין, וכסגופון, שאורח-מחשבתו היה קרוב-ביותר לזה של פלכלן מודרני, דן אף ביחסים שבין כמות המוצר ומחירו ובסוגיות של מיסוי צדק. אולם

מחיר המוצר משתווה להוצאות ייצורו בתנאים הגרועים ביותר שבהם הוא מיוצר.

(2) תורת הרנטה. כל ההפרש בין המחיר לבין הוצאות הייצור בתנאים הטובים ביותר מהווה רנטה. תורת הרנטה התפתחה ממושג „התוצר הנקי” הפיסיקראטי דרך האמונה בפרודוקטיביות-יתר של הקרקע במשנתו של סמית למושג הרנטה ההפרשית של ריקארדו. סניור ניתק את המושג מן הקרקע והרחיבו לכל גורם-ייצור בעל הצע מוגבל.

(3) תורת השכר. התאוריה של קרן-השכר קובעת שסך-הכל השכר הוא קבוע לזמן הקצר ומהווה אחוז קבוע של ההכנסה הלאומית; לפיכך עליה בשכר המועסקים מגדילה את האבטלה. לטווח הארוך פועל במשק „חוק-הפרול של השכר” — השכר נע מסביב לרמת הקיום הפיסי המוגדרת לפי מושגי התקופה. סיבת הדבר — הריבוי הטבעי (של האוכלוסיה — ובכללה גם של העובדים) מואץ בתקופות של שכר הגבוה מן המינימום המקובל, והוא נעצר בתקופות של שכר הנמוך ממנו.

(4) האמונה שהתבררה האנושית צועדת לקראת כלכלה סטאטית. שבה השכר יעמוד על רמת הקיום הפיסי, שיעור הרווח לא ישמש תמריץ אלא לחידוש ההון המתבלה בלבד, ורוב התוצר הלאומי יהיה רנטה. תחזית עגומה זו היא מסקנה בלתי-נמנעת מתורת-הרנטה של ריקארדו ותורת-האוכלוסיה של מלתוס. כלכלנים אחדים מאנשי השיטה הקלאסית, כגון ב. בסטיא (B. Bastiat) בצרפת וה. קרי (H. C. Carey) בארה״ב, ניסו לשחזר כיוון אופטימי יותר לתחזית תהליך ההתפתחות, אך לא הצליחו לסתור את ההיגיון הפנימי שבתורתיהם של מלתוס וריקארדו.

(5) ליברליזם כלכלי. מאחר שהיחסים הכלכליים מוסדרים ע״י חוקים טבעיים, התערבות השלטונות בכללה היא מיותרת ומזיקה — הן משום שהממשלה אינה יעילה בניהול עסקים, והן משום שההתערבות מפריעה את ההתפתחות הטבעית. המסחר החפשי „טוב” — משום שהוא מעודד התחרות, מרחיב שווקים ומאפשר ע״כ חלוקת-עבודה מפורטת יותר; הוא מגדיל את כלל-התפוקה משום שהוא מאפשר לכל איזור להתמחות לפי היתרון היחסי שלו, וגם משום שהוא מונע עליית רנטה בארצות צפופות-אוכלר-סין, ג. ס. מיל. המסכם הגדול של תהיכ הקלאסית, סירב לקבל את ההשלכות החברתיות-מדיניות המתקבלות מן התורה הזאת, ולפיכך שיווה ל„חוקים” הקלאסיים אופי של כללים שכוחם יפה רק לגבי המבנה המוסדי הקיים באותה תקופה; בכך הפך מיל את התאוריה הכלכלית הקלאסית ליסוד של תפיסתו הסוציאלית-דמוקראטית.

על המשנה הקלאסית יצאו עוררים הן לגבי שיטתיה והן לגבי מסקנותיה. התפיסה הקוטמפולטיית והשיטה הרדדק-טיוות הותקפו ע״י האסכולות ההיסטוריות (ר׳ להלן), וההשלכות החברתיות — ע״י קבוצות סוציאליסטיות שהס-תייגו מן המשטר שעליו הושתתה התאוריה הקלאסית. סוציאליסטים כגון סן-סימון, אוּאן ופרודון פסלו את הקאפיטאליזם כשיטה חברתית על-שום היותו לא-צודק וניסו להציע מבנים חברתיים אלטרנאטיביים, טובים-יותר; הם נתפנו ע״י מארפס בבזו — ה„אוּטופיסטים”. ההתקפה העיקרית על הכלכלה הקלאסית באה מק. מרפס. אמנם גם שיטתו משתייכת למסגרת הקלאסית, והיא מניחה

ספרו של א. סמית (ע״ע) *The Wealth of Nations* („עושר העמים”), 1776, נחשב כפותח את עידן תהיכ המודרנית. אמנם קדמו לסמית הוגי-דעות — כגון ד. יום (ע״ע), ובעיקר ר. קנטילון [Richard Cantillon] (1685—1734) — שכבר הביעו את רוב רעיונותיו; אעפ״כ נחשב סמית לאבי האסכולה הקלאסית בתהיכ המודרנית. אותה אסכולה שנתפתחה אחריו באנגליה במחצית הראשונה של המאה ה-19 על רקע המהפכה התעשינית (ע״ע), והיתה לתהיכ השלטת עד שנות ה-70 של אותה מאה. נציגיה העיקריים, מלבד סמית, היו: מלתוס, ריקרדו, בנתם, ג. ס. מיל, ג. סניור [N. W. Senior] (1790—1861) — באנגליה, ז. ב. סה [J. B. Say] (1767—1832) בצרפת.

קיימים הבדלים רבים בין כלכלנים אלה, אולם כמה קווים משותפים מאפיינים את כל האסכולה הקלאסית, מבחינות אלו: (1) תמונת העולם, (2) מטרת החקר הכלכלי ונושאו, (3) השיטה. — (1) כלכלני האסכולה הקלאסית האמינו בקיום מערכת של חוקים כלליים שאינם קשורים בזמן, במקום או במשטר, ושהם אדישים לשאלות ערכיות של טוב או רע, ואלה מכוונים את הכוחות הכלכליים הפועלים במשק. בין חוקים אלה נמנו: (א) חוק האינטרס האישי — כל פרט פועל על-מנת להיטיב לעצמו. אם פעילותו הכלכלית עולה בקנה אחד עם האינטרסים של אחרים, מה טוב; אם לאו, קיימת התנגשות-אינטרסים בלתי-נמנעת בין הפרטים. (ב) חוק האוכלוסיה — גידול האוכלוסיה מוגבל אך ורק ע״י הימצאות אמצעי-קיום לאוכלוסין הנוספים. (ג) חוק התפוקה השולית הפוחתת בחקלאות — תוספת התפוקה המתקבלת מהוספת מנות נתונות של הון ועבודה ליחידת-קרקע קבועה, תלך ותפחת (ר׳ להלן, עמ׳ 868/9). (2) כמטרת החקירה הכלכלית ראה אסכולה זו את גילוי החוקים וניתוחם כדי להבין את החוקיות הפנימית של התר-פעות הכלכליות. לפיכך נושאי החקירה המרכזיים הם: „הסיבות לעושר-העמים ותכונותיו” (סמית); „החוקים המכוונים את החלוקה של תפוקת הקרקע” בין שכר, רווח ורנטה (ריקארדו); „העושר, טבעו וחוקי ייצורו החלר-קתו” (מיל) — כל אלה נושאים המכונים היום „מאקרו-כלכלה” (ר׳ להלן, עמ׳ 880). אולם הכלכלנים מהאסכולה הקלאסית דנו אך מעט בבעיות מונטאריות, משום שלכסף יחסו תפקידים טכניים בלבד. הם קיבלו את „חוק-סה”, הקובע שכל פעולת הצע גוררת באופן אוטומאטי פעולת ביקוש; בכך מוצא מפלל אפשרות משבר כלכלי מחמת עורף ייצור.

(3) שיטת-הניתוח הקלאסית היתה דדוקטיבית. סמית, אמנם, עדיין הסתמך על דוגמות ואירועים היסטוריים ועל הסברים של מבנה מוסדי, אך ריקארדו הפך את הניתוח למופ-שט, הסתייע בהנחות ובדוגמות היפותטיות, והגיע למסקנות פורמליות. סניור עיצב שיטה זו כדיסציפלינה מוגדרת. הנדבכים התאורטיים העיקריים של תהיכ הקלאסית הם: (1) תורת הערך. הכלכלנים הקלאסיים הבחינו בין ערך-שימוש לערך-חליפין. אולם הם לא דנו בערך-השימוש, הן משום שלא יכלו להתמודד עם המושג, והן משום שלא ייחסו חשיבות לתופעות שעיקר השפעתן היא לזמן הקצר בלבד. למושג ערך-החליפין שתי גירסות: (א) תורת הערך של העבודה; (ב) תורת הערך של הוצאות-הייצור. את הערך ייחסו לתופעות אובייקטיביות שמקורן בייצור:

התפיסה האינסטיטוציונאליסטית באה"ב וגם של האקונומיסט-ריקה. הם הניחו גם את יסודות ההיסטוריה הכלכלית המודרנית. למסורת החשיבה הקלאסית היה המשך באסכולת היתועלת-השולית ("המארגינאליסטית" [מלאט' margo, שוליים]), שיש מכנים אותה גם "נאו-קלאסית". ההמשכיות התבטאה בעיקר במתודולוגיה: השימוש בהנחות היפותטיות ודוקציה שיטתית של מסקנות. משאר הבחינות היה בה משום מרד נגד הקלאסיקה הריקארדיאנית. ראשיתה של "המחשבה המארגינאליסטית", בשנות ה-70 הראשונות של המאה ה-19, היתה בהופעת ספריהם של שלושת מייסדי האסכולה: ו. ס. ג'ונסון (ע"ע) באנגליה, ק. מנגר (ע"ע) באוסטריה, מ. א. ל. וֶלֶר (ע"ע) בשווייץ.

במקורה היתה אסכולת היתועלת-השולית בעיקר תורת-ערך חדשה, הבנייה על התועלת הסובייקטיבית של הפרט, כלו — על "ערך-השימוש" הקלאסי: התועלת של הפרט גדלה עם עליה בכמות מוצר כלשהו שברשותו, אך התוספת השולית של התועלת הזלכת-ומוצאת; הפרט יוסיף לקנות מכל מוצר — עד שהערך הנספוי של התועלת המוסקת מן היחידה השולית הנקנית ישתווה למחיר היחידה; הפרט יהיה במצב של שיווי-משקל, כשהתועלת המתקבלת מהוצאת הלירה השולית בכל שימושיה תהיה שווה — "עקרון השוויון השולי". השימוש בעיקרון זה הורחב, עד שהפך לכלי-הניתוח העיקרי של תהי"כ המארגינאליסטית. הצריכה, הייצור וגם חלוקת-ההכנסה נחקרו מבחינת אותה שאלה ובאותה סכני-קה, ובכל הנושאים הנחקרים נקבע קיום מטרה וקיום כמות מוגבלת של משאבים בעלי שימושים אלטרנאטיביים. המאר-גינאליסטים עסקו בחיפושם אחר סכניקות המביאות לניצול אופטימאלי של המשאבים הללו בין שימושיהם השונים, על-מנת להביא לאופטימיזציה של המטרה ולשיווי-משקל. תוך-כדי-כך פותחו כלי-ניתוח גראפיים ומאתמאטיים, שרובם משרתים את הכלכלן עד היום.

אסכולת היתועלת-השולית ראתה ב"חברה" אוסף מכאני של פרטים ופירמות, החותרים לאופטימיזציה בהכרעותיהם הכלכליות. היא התעניינה בבעיות סטאטיות של שיווי-משקל מיקרו-כלכלי, אך לא עסקה בשאלות של צמיחה כלכלית או של שינויים בנתוני-היסוד של המשק, כגון אוכלוסיה, טכנולוגיה, מבנים מוסדיים וטעמו של הציבור — כל אלה הוגדרו כנתונים בלתי-משתנים שמחוץ למערכת הנחקרת. מבין אנשי אסכולה זו המאוחרים יותר חשובה תרומתו של א. בום-בוֹוֶרֶק (E. Bohm-Bawerk [1841—1914]) לתאוריה של ההון, של פ. פון וִינר (ע"ע), שהרחיב את עקרון השוויון השולי לתחום הייצור, של ג. ב. קְלֶרֶק (J. B. Clark [1847—1938]) ושל פ. ויקְסְטִיד (P. Wick-steed [1844—1927]), שפיתחו את תאוריית הפרודוקטיויות השולית והרחיבו ע"כ את תורת היתועלת השולית לתחום החלוקה. א. מְרֶשֶׁל (ע"ע) מיוג את התורות הקלאסיות בשיטה השולית וניסח את כל התאוריה הכלכלית מחדש בצורה שהיתה מקובלת כמעט 50 שנה.

בראשית המאה ה-20 התרפו הניתוח הדוקטיווי בעיקר בנושאי הרווחה, בשכלול התאוריה המיקרו-כלכלית ובבעיות כלכלה מונטאריה. מוקדי התקר בכלכלת-הרווחה היו: (1) ההשלכות הנובעות מחוסר האפשרות למרוד ולהשוות תועלות של פרטים; (2) היעדר הזהות ההכרחית בין אינטרס הפרט לאינטרס הציבור. את הנושא הראשון פיתח ו. פֶרְטו

— בדומה לריקארדו ולאחרים — קיום מצב של התחרות נזיידות של גורמי-הייצור. לגבי מארכס, האדם הוא יצור ראציונאלי, המחפש את טובתו ופועל במסגרת חוקים כלכליים כלליים, משוללי יסודות צרכיים. ערך המוצר נקבע ע"י כמות העבודה הנחוצה לייצורו. ערך העבודה, כל ערך המוצרים הנחוצים לקיום העובד, קטן מערך התפוקה של העבודה, וההפרש הוא ערוף-הערך, המהווה ניצול לגבי העובד ורווח לקאפיטאליסט-המעביד. מטרת הייצור היא רווח מירבי לקאפיטאליסט, המשקיע את רוב רווחיו לשם הגדלת הון. בהתרחב המשק גדל גם הביקוש לעבודה, אך השכר, לטווח הארוך, אינו עולה, בגלל קיומו של "חיל-מילוי" אים של מובטלים — ולא בגלל ריבוי האוכלוסיה, נוסח מלתוס. "חיל-המילואים" נזיון גם מהמשך תהליך העיור של האוכי-לוסיה הפפרית וגם מירידת כמות העבודה ליחידת המוצר, בעקבות הגידול בהון הקבוע. אולם דווקא הגידול בהון הקבוע הוא הגורם לירידת שיעור הרווח, וזוהי אחת הסיבות למשברים הכלכליים החוזרים ונשנים בתולדות המשטר הקאפיטאליסטי. סיבה אחרת היא ערוף-ייצור או תת-צריכה כלליים בכל המשק. נמצא, שמארכס שולל לחלוטין את חוקי-סֶה (ר' לעיל), לעומת-זה הוא משוכנע שהמחפכה שתבוא בהכרח בעקבות אחד המשברים הללו תשים קץ למשטר הקאפיטאליסטי כולו.

בגרגייה מתחו ביקורת על התפיסה הקוסמופוליטית של האסכולת הקלאסית א. ה. מילר ופ. ליסט (ע"ע), שביטאו את הלכי-הרוח שם בדור שלאחר קונגרס-וינה של 1815. שניהם הרגישו את חשיבות התחושה הלאומית, את מורשת העבר ואת חובתה של המדינה לכוון את המשק. מילר — שהיה התאורטיקן של משטר הראקציה של מטרניך — סלד אף מן החברה התעשייתית הוסיף למעין נאו-פאודאליזם. ליסט היה איש הלאומיות הגרמנית הליבראלית וחניך האס-פוליה הפרוטקציוניסטית של א. המילטון באה"ב; הוא ראה בחברה התעשייתית דרגת-התפתחות כלכלית ופוליטית על-יונה ועד לגרמניה המאוחדת. מבחינות מסוימות משתלב ליסט באסכולה הכלכלית "ההיסטורית" (ר' להלן). שביקרה את הכלכלנים הקלאסיים על ההפשטה הדוקטיווית ועל ההתעלמות מן השרשים ההיסטוריים ומן המבנה המוסדי הספציפי לכל עם. ברם, על אף התנגדותו לסחר חפשי של גרמניה בעת ההיא, היה ליסט קרוב לכלכלנים הקלאסיים, בקבלו את עקרון הסחר הנפשי בין מדינות מפותחות שוות-עצמה, ואילו מרוב הכלכלנים מן האסכולה "ההיסטורית" נבדל באמונתו בקיום חוקיות קבועה להתפתחותה הכלכלית של כל אומה.

ההסתייגות העיקרית מן המתודה הקלאסית באה מן האסכולה ההיסטורית, שנציגיה העיקריים היו ו. רוֹשֶׁר (W. Roscher [1817—1894]), ב. הילדברנד (B. Hildebrand [1812—1878]), ק. קניס (K. Knies [1821—1898]), ג. שְׂמולר (G. Schmoller [1838—1917]) — כולם גרמנים. עיקרה של שיטה זו היתה שימת-הדגש על איסוף אינספור-מאציה מוסדית וסטאטיסטית על אירועים כלכליים, מתוך האמונה שאם קיימת אפשרות לתחזיות כלכליות — הן חייבות להתבסס על ניתוח סדרות סטאטיסטיות ומבנים מוסדיים ולא על ספקולאציות לוגיות מופשטות; לשון אחר: המתודות הדוקטיוויות פינו מקומן לשיטות האינדוקציה. מבחינה זו היו אנשי האסכולה ההיסטורית מבשרים של

(ע"ע), את השני — א. ש. פיגו (ע"ע). בתאוריה המיקרו-כלכלית היו החידושים החשובים: החלפת תורת התועלת-השולית בעקומות-אדישות (ע"ע ממון; מימון ציבורי) והת-אמת התאוריה של הייצור לתנאים של תחרות לא-משוכללת (ע"ע מחירים, תורת ה-). השפעת הפסף על התהליכים הראליים הוגדרה כשולית גם אצל הקלאסיים וגם אצל חסידיו התועלת-השולית, שהספירו את רמת המחירים הפללית בכמות אמצעי-התשלום. הראשון שניתח במפורט את השפעת השינויים המונטאריים, באמצעות שערי הריבית, על הצד הראלי של המשק היה ק. ויקסל (ע"ע; ע"ע כסף).

פיוני החקירה הכלכלית המסתייגת מן השיטה הדרוקטי-וית היו במאה ה-20: (1) האסכולה האינסטיטוציונאליסטית — שחקרה את המערכת המוסדית של המשק, שאותה העריך הניתוח הדרוקטיבי כגורם חיצון קבוע; ת. ב. ובלן (ע"ע) ור. קומון (R. Commons [1862—1945]) היו נציגיה הבולטים של אסכולה זו. (2) עבודתו האמפירית העצומה של ו. ק. מיצ'ל (W. C. Mitchell [1874—1948]) באיסוף ובבניה של סדרות עתיות על-מנת להסיק מהן על המשק האמריקני ועל מחזורי-העסקים (ע"ע) שבו. השיטה של לוותר תשומה-תפוקה, וכן האקונומטריקה — אף הן ביטוי חדש של התפיסה האמפירית-אינדוקטיבית.

בשנים שלאחר מלחמת I, ובייחוד לאחר המשבר הכלכלי העולמי של סוף שנות ה-20 ותחילת שנות ה-30, מתחילה התקופה החדשה בתהיכ, העומדת בעיצומה עד היום. י. דו.

II. עיקרי תהיכ. תהיכ החדשה מבחינה בין מיקרו-י-ב' ובין מאקרו-כ', הראשונה עניינה העיקרי הוא ביחידים, במשפחות ובפירמות, ונזשאה — הקצאת המשאבים שצמחסור בין השימושים המתחרים הלא-מוגבלים. בשניה נכללות תורות התעסוקה והכסף, תורת מחזורי-העסקים ועוד תופעות כלכליות, שרקען ומסגרתן הם עמים ומדינות; לסיכך היא נקראת לפעמים גם כ' מדינית.

א. מושג-בסיס בכ' הוא המחסור או נדירות המיצרך. בעולם של שפע אין בעיות כלכליות, שהרי בו יוכל כל אדם לצרוך מפל טוב כאוות-נפשו; אך מצב כזה אינו קיים אף בחלקים המפותחים של העולם. עאכריכ בארצות הבלתי-מפותחות. למעשה אף קשה להעלות על הדעת מיצרך-פלשהו שאינו במחסור — גם מים ואוויר אינם תמיד "חפשיים": ארצות צחיחות (כגון ישראל) משקיעות סכומים נכבדים באספקת מים להשקאה ולשתיה; האוויר אינו מיצרך חפשי בערים התעשייתיות, שרבות מהן מפעילות מערכות יקרות ורחבות-הקף לשמירת צחות-האוויר, ותושבי ערים אלה משלמים מחיר יקר יותר בעד דירה השוכנת באיזורים ה"אוריריים" של העיר.

המחסור הוא המחייב כל יחידה כלכלית לבחור בין אל-טרנטיות של שימוש. משפחה המוציאה את מלוא הכנסתה על אוסף מסויים של מוצרים שמחירם נתון — אינה יכולה לקנות כמות גדולה יותר של מוצר אחד אלא אם תקטין את הכמות הנקנית של מוצר שני; המשפחה צריכה, איפוא, לבחור בין האלטרנטיות העומדות לרשותה. כלל זה כוחו יפה גם לגבי המשק כולו: בכל עת קיימים במשק משאבים בכמות קבועה; אם כל המשאבים מועסקים, ניתן להגדיל

את ייצורו של מיצרך פלשהו רק ע"י ויתור על ייצור פמות מתאימה של מיצרך אחר. בעיית הבחירה היא הרקע להגדרתו של מחיר כלכלי: מחירו של מוצר פלשהו הוא הכמות של מוצר שני שעל ייצורו יש לוותר על-מנת להשיג יחידה אחת של המוצר המבוקש. מכאן, שאם שורת אבטלה במשק, ייוצרו המוצרים הנוספים שניתן להשיגם ע"י הפעלת המשאבים המובטלים בלי שתיגרם הרצאה פלשהי למשק בכללותו — שהרי לא יהיה צורך לוותר לשם-כך על מוצרים פלשהו. בדומה לכך, אם יש גורמי-ייצור המותאמים לייצור מיצרך מסויים בלבד — נמצא ייצורו של מיצרך זה לא-כרוך בהוצאה כלכלית, שהרי — לפי ההנחה — אין אפשרות להשתמש בגורמי-הייצור הללו אלא לייצור המיצרך הנידון, ואין פל צורך בויתור. מצד שני, אף אם הכנסתה של המש-פחה באה לה כמתנה, עדיין קיימת בעיית הבחירה הפללית: הקצאת מתנה זו בין השימושים האלטרנטיוויים האפשריים. והוא-הדין לגבי המשק בכללותו: אף אם חלק ממשאביו באו לו כמתנה ממשק אחר, צריך המשק המקבל להחליט בדבר השימוש האופטימאלי במשאבים אלה.

ב. בעיית המחסור מתוארת באמצעות עקום-התמורה.

ציור 1 מציג משק בעל פמות נתונה של גורמי-ייצור ותכנון-

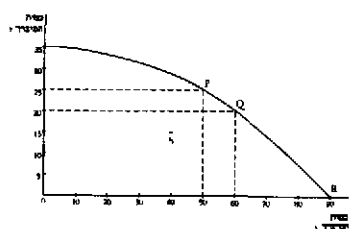

ציור 1

לוגיה נתונה, כשאנו מניחים — לשם פש-טות — שבכוחו לייצר שני מוצרים בלבד — X ו Y. העקום מראה מהי הכמות המירבית של האחד מהם שני-תן לייצרה — בתנ-

אים הנוכחים — כשהפמות המיוצרת של זה שפנגדו נתונה. הנקודה P, למשל, פירושה: אם המשק מייצר 50 יחידות X, התפוקה המירבית של Y היא 25; וכן בהיפוך — אם המשק מייצר 25 יחידות Y, התפוקה המירבית של X היא 50. בדומה לכך, הנקודה R מייצגת את התפוקה המירבית של X (90 יחידות) כשפל משאבי המשק מופנים למטרה זו.

תפונתו היסודית של עקום-התמורה היא היותו יורד משמאל לימין — ביטוי לעובדה שהגברת ייצורו של X אפשרית רק ע"י הסטת גורמי-ייצור מן הענף Y לענף X, ו"א ע"י הקטנת ייצורו של Y. למשל: אם המשק הוא בנקו-דה P, אי-אפשר להגדיל את תפוקת X ב-10 יחידות אלא ע"י הקטנת תפוקת Y ב-5 יחידות; וזוהי תנועה מ P ל Q, 5 יחיי-דות Y שעליהן יש לוותר נקראות המחיר "הראלי" או "האל-טרנטיווי" של ייצור 10 יחידות נוספות של X. — אם חלק מהמשאבים מובטל — המשק נמצא בנקודה כלשהי מתחת לעקום-התמורה, למשל בנקודה S — והמעבר האפשרי S ל P או ל Q מציג את הגדלת ייצורם של X ו Y גם יחד; בנסיבות אלה יכול איפוא המשק להגביר את ייצורם של מיצרכים אלה ללא כל הוצאה ראליית.

לפי ההגדרה, יכול המשק — מנקודת-ראות אפשרויות הייצור — להימצא בכל נקודה שהיא על העקום שבציור 1, והנקודה שתיבחר תלויה בטעמם של הפרטים במשק. החלל-טה על הרכב הייצור בכל משק תלויה בשיקולי ביקוש ו הצע (ר' להלן).

ג. תכונה יסודית אחרת המשותפת כמעט לכל המשקים, ובכל הזמנים, היא — התמחות ו ח ל י פ ין, שדרגתם הר-



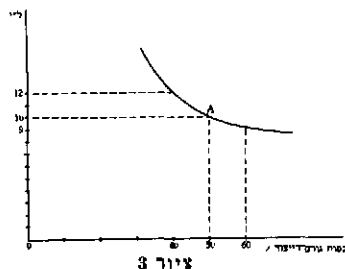

Z פוחת ערך תפוקה תו השולית. אם, למי של, מחירו של Z הוא 10 ל"י ליחידה, הפירמה קונה 40 יחידות — אין היא מפיקה מירב רווח: אם תקנה יחידה נוספת של Z, יהיה ערך התפוקה המוגדלת (= ערך התפוקה השולית) 12 ל"י, וערך זה גבוה מהתוספת להוצאות הייצור; נמצא, שהפירמה מגדילה את רווחיה ע"י העסקת יחידה נוספת של Z. הוספת Z תימשך כל עוד התפוקה השולית גבוהה ממחירו של Z — כל עוד הפירמה נמצאת משמאל לנקודה A. אם הפירמה קונה 60 יחידות של Z, היא יכולה להגדיל את רווחיה ע"י הקטנת התשומה ביחידה אחת, שהרי ההקטנה בהוצאה (10 ל"י) גבוהה מהקטנת המכירות (9 ל"י). הקטנת התשומה תימשך כל עוד הפירמה נמצאת בבל נקודה שהיא מימין ל A. הנקודה שבה אין הפירמה יכולה להגדיל עוד את רווחיה ע"י שינוי תשומת Z, היא A — שבה שווה מחיר Z לערך תפוקתו השולית, ונקודה זו מציינת את הכמות של Z (50 יחידות) שהפירמה תקנה במחיר הנתון. בניסוח כללי: את עקום ערך-התפוקה-השולית ניתן לפרש כ"עקום הביקוש" של הפירמה לגורם-הייצור Z, כל: עקום המציין את הכמות של Z שתקנה בכל מחיר נתון. לחילופין ניתן לפרש עקום זה כמייצג את המחיר ליחידה שהפירמה תשלם בעד גורם-הייצור בקניית כמויות שונות ממנו.

עקום-ביקוש מסוג זה ניתן להתחזק לכל פירמה בענף, וסיכומם יוצר את עקום-הביקוש — לגורם-הייצור הנידון — למשק פולו (ציור 4, עקום D). בדומה לזה ניתן להתחזק את עקום-ההוצאה S של גורם-הייצור כמשק פולו. השיפוע "החיובי" של עקום זה משקף את ההנחה, שפדי להגדיל את הכמות המוצעת של Z יש לשלם בעדו מחיר גבוה יותר ליחידה. ניתן להניח, שהמחיר המוגדל ימשוך כמות רבה יותר של גורם-הייצור הנידון משני מקורות: ככל שגדל המחיר, נוטה בעל גורם-הייצור למכור ולא להשתמש בו למטרותיו; ככל שהמחיר לגורם-הייצור גבוה יותר, תגדל נטייתם של בעלי גורם-הייצור אחרים להמירם בגורם-הייצור שבעדו מחיר גבוה יותר. למשל: ככל שגדל המחיר לסוג מסויים, של עבודה מקצועית, גדל מספר העובדים המבקשים ללמוד מקצוע זה.

מחיר שיווי-המשקל שניקבע בשוק ל Z (לפי ציור 4) הוא 7 ל"י. נמצא, שאם המחיר יהיה גבוה מזה (למשל: 12 ל"י), ייווצר עודף של הכמות המוצעת על הכמות המבוקשת (250 = 500 - 250), וההתחרות בין מוכרי Z תגרום להורדת המחיר; ואילו אם המחיר יהיה נמוך יותר (למשל: 4 ל"י), ייווצר עודף של ביקוש (300 = 600 - 300), וההתחרות בין

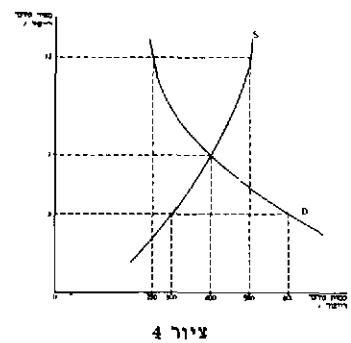

מה: התפוקה השולית של עבודה בתוספת יום-עבודה על 10 ימי-עבודה [(1)-(2)] היא 9, ואילו אותה תוספת על 11 ימי-עבודה [(2)-(3)] אינה אלא 7. זוהי הרגמת "חוק הפריזון השולי הפוחת" או "חוק התשואה הפוחתת": הגדלת התשומה של גורם-הייצור כלשהו מעל לרמה מסויימת, כשהתשומות האחרות קבועות, גורמת להקטנת תפוקתו השולית של גורם-הייצור.

אפשרויות הייצור

תשומת-עבודה (ימי-עבודה)	חמרי-גלם (ק"ג)	מכונות (שעות-הפעלה)	התפוקה של המינצ'ר המיוצר (יחידות)
10	5	7	100
11	5	7	109
12	5	7	116
10	6	7	109
10	7	7	114
10	5	8	106
10	5	9	109

מעתה נוכל לנסח תשובה על השאלה של ייצור תפוקה נתונה במיזער הוצאות (ר' לעיל), שהיא זהה לבעיה של ייצור תפוקה מירבית ברמת-הוצאות נתונה: הקטרה מושגת כשהתפוקה השולית של שווי-לירה-גורם-הייצור מסוג אחד שווה לתפוקה השולית של שווי-לירה-גורם-הייצור מפל סוג אחר המשתתף בתהליך הייצור ("עקרון השוויון בשוליים"). אם, למשל, התפוקה השולית של תשומת-עבודה בשווי של לירה אחת גדולה מזו של תשומת-מכונה באותו ערך — ניתן להגדיל את התפוקה ללא הגדלת הוצאות הייצור: לשם-פך יש להגדיל בלירה אחת את ההוצאות על גורם-הייצור עבודה ע"ה הפחתת לירה אחת מההוצאות על מכונה, ושינוי זה מקטין — מכוח חוק הפריזון השולי הפוחת — את התפוקה השולית של עבודה ומגדיל את תפוקתו השולית של מכונות; ואם תמשיך הפירמה בדרך זו, תגיע בסופו של דבר למצב שבו יקויים עקרון השוויון בשוליים.

מעתה מובן, שתהליך מציאת התפוקה האופטימאלית תלוי במחירי גורם-הייצור השונים. אם במערכת-מחירים נתונה בחרה הפירמה בצירוף מסויים של גורם-הייצור המצריך מיזער הוצאות, ולאחר-מכן עלה מחירו של אחד מהם — נמצא שצירוף גורם-הייצור שנבחר לפני שינוי המחיר אינו עוד הצירוף האופטימאלי, לפי שהפירמה תוכל להקטין את הוצאות-הייצור של התפוקה הנתונה ע"י הקטנת כמות הגורם שנתייקר והגדלת כמותם של גורם-הייצור אחרים.

(2) כיצד לחלק את התפוקה? הכנסתו של כל פרט בכלכלת-שוק שווה לתקבוליו ממכירת השירותים של גורם-הייצור שבבעלותו — עבודה, מכונות, נכסיד-לאינידי, הון, וכד'. התחלקות ההכנסה במשק — ז"א התחלקות התפוקה בין בני-המשק — נקבעת ע"י: (א) התחלקות הבעלות על גורם-הייצור בין בני-המשק; (ב) מחיריהם של גורם-הייצור.

מחיריהם של גורם-הייצור בכלכלת-שוק — כמחיריהם של מיצרכים אחרים — נקבעים ע"י כוחות ביקוש והצעה. הכמות של כל גורם-הייצור שהפירמה מבקשת לרכוש נקבעת בהתאם ל"ערך התפוקה השולית" — מושג המוגדר כתפוקה השולית המוכפלת במחיר התפוקה; את חוק הפריזון השולי הפוחת ניתן לנסח גם כ"חוק הערך הפוחת של התפוקה השולית". הוא מיוצג ע"י העקום שבציור 3, שהוא בעל שיפוע שלילי, ומשמעו — ככל שגדלה תשומת גורם-הייצור

הם, בהתאמה: רנטה, שכר ורווחים. חשיבותו הפלפלי לית של סיווג זה בטלה-כמעט במאה ה-20, וואת בהתאם לתאוריית הפריזן השולי. המדגישה שמחירם של כל גורמי-הייצור נקבע בדרך אחת: ע"י תפוקתם השולית. רנטות פלי-כליות יכולות להתהוות לגבי כל גורם-ייצור. בשוק משוכלל אין הבדל, לגבי הפרט, אם ישקיע את הונו (את האמצעים שברשותו) בקרקע ויפיק ממנה רנטה, או שישקיעו בפירמה כלשהי שתעניק לו מרווחיה. בשוק משוכלל חייב היחס בין דמי השכירות-נטו המתקבלים מהחכרתה של קרקע כלשהי ובין מחירה של קרקע זו להשתוות ליחס שבין הרווח הנקי שניתן להשיגו ע"י השקעה כלשהי ובין סכום ההשקעה — יחס זה חייב להשתוות לשער הריבית שהיחיד יכול לקבל אם ילווה את פספו. מפאן, שאין עוד מקום להבחנה עקרונית בין רנטה ורווחים. לעומת-זה מסתבר, שעדיין יש מקום להבחין — עכ"פ מבחינה אִמפירית — בין הכנסה מעבודה ובין הכנסה מהון (או מרכוש), משום שאי-השוויון בהת-חלקות ההכנסות בחברות הקפיטליסטיות המודרניות נובע בעיקר מאי-שוויון בהכנסות מרכוש. אולם מבחינה אִנאלי-טית הבחנה זו חשובה פחות: במשק מודרני ההכנסה מעבודה מייצגת במידה גדלה-הולכת את ההכנסה שבאה לפרט מידע ומיזמות שאותם רכש ע"י לימוד ממושך ויקר; לפיכך ניתן להתייחס אל חלק נכבד מהשכר הממשלכות כאל הריבית על ההשקעה שהיתה כרוכה ברכישת השכלה — הנקראת בספרות הכלכלית החדשה „הון אנושי“.

תורת הפריזן השולי של התחלקות ההכנסות אין מש-מעה שהתחלקות ההכנסות הקיימת במשק קפיטליסטי — אה, לעניין זה, התחלקות ההכנסה מעבודה במשק סוציאליסטי — היא בגדר של חלוקה „ההולמת את הצדק“, משום ששווקים אלה אינם תחרותיים לגמרי, וקיומן של צורות מונופוליסטיות בקרב קוני גורמי-הייצור מאפשר להם לשלם לגורמי-הייצור מחיר הנמוך מערך תפוקתם השולית. ואף אם נתעלם מהיסודות המונופוליסטיים, תקפותה של תורת הפריזן השולי — כמתארת את האופן שבו מתחלקת למעשה ההכנסה בעולם רִאלי — אין פירושה שהתחלקות כזאת היא צודקת. כאן מדגמת ההבחנה הבטיסטית בין „תיכ פויטי-רית“ — ניתוחו של מה שקורה בפועל, ובין „תיכ נורמא-טיוות“ — תיאורו של מה שראוי שיתרחש בהתאם למערכת ערכים מסוימת.

למעשה, כמעט בכל חברה מקובל כיום שאין לקפח קבו-צות שונות של בני-אדם, חלשים או בלתי-מוכשרים, בעת חלוקת התוצר החברתי. במשק קפיטליסטי מודרני באה גישה זו לידי ביטוי בתשלומי-סעד או תשלומי-העברה ממשלתיים שונים. היום נוהגים גם להפיר, שעובדת הימצאות כשרון רב יותר באדם אחד מבולתו היא מקרית ואין לייחס לה משמעות ערפית רבה, בייחוד כשמדובר בכשרונות המשקפים השפעות תורשתיות. עאכ"כ פוחה של הסתייגות זו יפה לגבי הכנסה מרכוש שעבר לבעלי בירושה; אין הצדקה מוסרית ברורה להכנסה כזאת אף בתוך המערכת של „מוסרי-הפריזן“. כבר במאה ה-19 התנגדו מסיבה זו כמה פלפלנים אנגלים, כגון ג'. ס. מיל (ע"ע), למוסד הירושה; וזהו גם התייגות של מסי-העיוון העבדים הנוהגים היום בארצות קאפיטליסטיות רבות.

נמצא, דרך-כלל, שהתחלקות ההכנסה אינה תלויה במחי-רי השירותים של גורמי-הייצור בלבד, אלא אף בהתחלקות

קוני Z תפעל להעלאת המחיר. כחות-שוק הדוחפים את המחיר פלפי מעלה או פלפי מטה קיימים בכל מחיר — פרט למחיר של 7 ליי, שבו קיים שוויון בין הנמנות המוצעת והנמנות המבוקשת. זהו מחיר שיווי-המשקל בשוק, והוא שווה לערך התפוקה השולית של כמות שיווי-המשקל (400 יחידות) של Z. זוהי „תורת הפריזן השולי“ של קביעת מחיריהם של גורמי-הייצור, שפותחה בסוף המאה ה-19.

מהשיפוע החיובי של עקום-ההצע מסתבר, שמציעי גורמי-הייצור זוכים — בקצב של שיווי-משקל — במחיר הגבוה מהמינימום שהיו דורשים בתמורה על שירותיהם; תוספת זו נקראת „רנטה כלכלית“. השיפוע השלילי של עקום-הביקוש פירושו, שבקצב של שיווי-משקל משלמות הפירמות לגורמי-הייצור פחות מהמפסימום שהיו מוכנות לשלם להם; הפרש זה נקרא „עודף הייצור“ או „רנטה כלכלית של הייצור“.

שאלת הרנטה. (א) לפנים (ר' לעיל, עמ' 862) שויין מונח זה בעיקר לקרקע, מתוך הנחתם של הפלפלנים הקלא-סיים שכמות הקרקע במשק היא קבועה ואינה ניתנת לשינוי, ולבעליה אין בה שימוש אלטרנטיבי, ולכן מוכנים הם להחכי-רה בכל מחיר; לפי ההגדרה, כל המחיר המתקבל בעד החכרת הקרקע הוא רנטה כלכלית. אולם, לאמיתו-של-דבר, מקבל רנטה כל גורם-ייצור, ולא רק הקרקע. — (ב) גדלה של הרנטה הכלכלית תלוי בנקודת-הראות. אותו חלק בפריזן המהווה רנטה גדל ככל שנקודת-הראות רחבה יותר; הרנטה גדולה-ביותר מנקודת-הראות של המשק בכללותו, פחותה מזה — מנקודת-הראות של הענף היחיד במשק, ופחותה ביותר מנקודת-הראות של פירמה מתחרה בענף. למעשה, לגבי האחרונה הרנטה היא בדרך-כלל — אפס; שפן אף אחד מבעליהם של גורמי-הייצור לא יאות למכור את שירותיו לפירמה כלשהי במחיר הנמוך מהמחיר שיוכל להשיג בשוק. — (ג) הרנטה הכלכלית קטנה ככל שמתארך הזמן שאלי מתייחס החישוב. קביעה זו משקפת את ההנחה היסודית של הניתוח הפלפלי, שעקום-ההצע נעשה שטוח יותר („גמיש יותר“) ככל שמתארך הזמן שאלי הוא מתייחס, שהרי זמן ארוך יותר מאפשר למפעלים נוספים להיכנס לענף פלשהו — או לעזבו — כתגובה על שינוי במחירים. בצירוף 5 מוצג גידול בביקוש לגורמי-הייצור בתזוזה ימינה של עקום-הביקוש מ D ל D' המביאה להעלאת המחיר 10 ליי. בטווח הארוך ירבו בעלי גורמי-ייצור שיבחרו להת-אים את שירותיהם לסוג המסויים שהבי-קוש לו גדל — ועמו גדל מחירו; עקום-ההצע לטווח ארוך מיוצג ע"י S', והצירוף

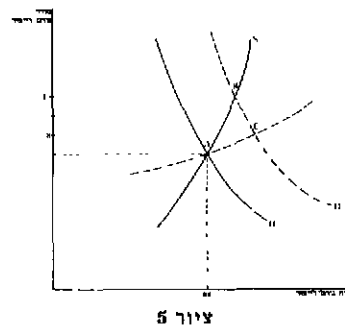

מראה שמחירו של גורם-הייצור ירד עד 8 ליי — נקודת-החיתוך של D' S'. עם הירידה במחירים חלה גם ירידה ברנטות הפלפליות במקצב C לעומת B. הפלפלנים הקלאסיים בראשית המאה ה-19 הבחינו בין 3 גורמי-ייצור: קרקע, עבודה והון, וכינו את הכנסותי-



שיזויה-משקל 15 ל"י ליחידה ל-25 ל"י. במקרה זה נקבע מחיר המיצר במונח בלעדי ע"י תנאי הביקוש; להוצאות-הייצור של המיצר אין כל השפעה על המחיר. לפיכך אין המחיר משמש אלא לקיצוב כמות-המיצר הקיימת בין הקונים הפוטנציאליים.

אולם הנחת קביעתו של ההצע אין כוחה יפה אלא לגבי טרוח קצר מאד — כגון מיצר כלה, שאינו ניתן לאחסנה, המצוי ביום מסויים בשוק מבודד. אם הגיתוח מתייחס לתקופה שבה אפשרי שיבני בהקף הייצור, מגיב ההצע באופן חיובי על עליה במחיר (עקום-ההצע העולה S'). פירמות בענף מגדילות את ההצע אם, ורק אם, יקבלו מחיר גבוה יותר ליחידת-התפוקה, וזאת מ-2 סיבות: 1. אם אין תקופת הזמן הנדרשת מספיקה להשקעה חדשה, מותנית הגדלת התפוקה בתוספת עבודה וחמרי-גלם למפעלים ולציוד, וכי-התאם לחוק הפריזון השולי הפוחת גורם דבר זה לעליה בהוצאות-הייצור ליחידה. 2. אם קיימת תעסוקה מלאה, חייבת תוספת העבודה וחמרי-הגלם לבוא מענפים אחרים, וכדי למשוך אותם חייבות הפירמות להעלות את מחיריהם של גורמי-הייצור. גידול הביקוש בתנאים אלה מ-D ל-D' מביא את הענף לנקודה R, שבה המחיר הגבוה יותר משמש גם גורם של קיצוב הכמות המוגבלת בין הקונים, וגם תמריץ להגדלת התפוקה.

לעומת-זה, בתקופת-זמן ארוכה עשויה התפוקה להתרחב ללא גרימת תשואה פוחתת, וזאת משום פניסת פירמות חדשות לענף והגדלת כמות הציוד של פירמות ותיקות. בתנאים אלה אין סיבה לגידול ההוצאות עם הרחבת התפוקה, ואפשר להניח שעקום-ההצע הוא הקו האפקטי הישר S'. במקרה זה נקבע מחיר המיצר באופן חריש-משמעי ע"י הוצאות-הייצור הקובעות את גבהו של עקום-ההצע S' פולו, ואילו תנאי הביקוש קובעים רק את הכמות המוצעת (נקודות על גבי העקום). בהסתמך בעיקר על מקרה זה, פיתחו הכלכלנים האנגלים בראשית המאה ה-19 את התאוריה שהוצאות-הייצור הן הקובעות את המחיר; צורה מיוחדת של תאוריה זו — שפותחה ע"י ד"ר ריקארדו הודגשה ע"י קארל מארכס — היא תורת-הערך של הבורה: התאוריה שהמחיר נקבע ע"י מחיר העבודה. המקרה של הצע קבוע נידון בעיקר ע"י הכלכלנים האוסטרים בסוף המאה ה-19, והללו פיתחו את התאוריה שהתועלת השולית היא הקובעת את המחיר. ואילו אלפרד מרשל (ע"ע), בשלהי המאה ה-19, ניסה להוכיח שהמחיר נקבע הן ע"י הביקוש והן ע"י ההצע; ומפורסמת ההקבלה שלו: שני כוחות אלה דומים לשני להביה-מספריים, הפועלים בעת-רבעונה-אחת לחיתוך הנייר. אחת המשמעות העיקריות של טיעון זה היא — שמחיר שיזויה-משקל בשוק מייצג הן את תועלתו של המיצר לכול צרכן במשק, והן את הוצאות ייצורו אצל כל יצרן. כששני הגדלים נמדדים בשוליים: שהרי בשוק מתחרה משוכלל כל יצרן חפשי לקבוע כמה ייצר במחיר הנהוג בשוק, ואם הוא מייצר כמות מסוימת — חייבת ההוצאה השולית שלו להיות שווה למחיר; כיוצא בזה, כל צרכן חפשי להחליט איזו כמות יקנה במחיר הקיים, ואם הוא קונה כמות מסוימת — חייבת התועלת השולית שהוא מסיק מכך להצדיק את תשלום מחיר השוק.

יחס זה מסביר, למעשה, את הפאראדוקס שעליו הצביע אדם סמית — שהמים, למרות חיוניותם, מחירים נמוך. בציור

הבעלות על גורמי-הייצור. לעולם אין חלוקת ההכנסות יכולה להיות „צודקת“ יותר מחלוקת הבעלות. אף שתורת הפריזון השולי היא — כפי שהודגש — תיאור רית ולא נודקטיווית, היא נוטה להשפיע על המלצותיהם של הכלכלנים, כשיש בהמלצות אלו נגיעה בשאלות של חלוקת חלקות ההכנסות. ניתן לומר, שכלכלנים השואפים להתחלקות שוויונית יותר של ההכנסות ממליצים, בדרך-כלל, לפעול לא באמצעות התערבות מלאכותית במחיריהם של גורמי-הייצור (דבר העשוי להוביל לעיוותים בהקצאת המקור רות או לאבטלה) אלא באמצעות מיסוי פרוגרסיבי (ע"ע מסים), מתן השפלה מקצועית וכללית, נקיטת מדיניות שמטרתה — הגדלת כמותם ואיכותם של שירותי-הייצור (ובעיקר סוגים שונים של עבודה) שהשכבות מעוטות-היכולת מזכרות בשוק.

(3) מה לייצר? גם התשובה על שאלה זו — בכלכלת-

שוק — ניתנת באמצעות מנגנון הביקוש וההצע. צד הביקוש משקף את התנהגותם של פרטים, שהם למעשה המשפחות, שאף הן נזהגות, בדומה לפירמות, ע"פ עקרון המיר-ביות: הן מקצות את הכנסתן בין המיצרכים שהן קונות באופן ששיקו את מירב ההנאה או „התועלת“, בהתאם לעקרון השוויון בשוליים (ר' לעיל, עמ' 869). לכאורה נראה שלא ניתן למדוד, בצורה כמותית, את „תועלתו“ של הצרכן; אולם למעשה כל מה שנחוץ הוא, שהצרכן יוכל להשוות את ההנאה שהוא זוכה לה בהוציאו לירה אחת על מיצרך פלשהו עם הנאתו בקניית כל מיצרך אחר — ולהוציא את פספו בדרך המעניקה לו את מירב הסיפוק. כלכלנים בסוף המאה ה-19 הניחו שקיים חוק התועלת השולית הפוחתת, שהוא מקביל לחוק הפריזון השולי הפוחתת החל על הפירמה (ר' לעיל), והוא מאפשר את מדידת התועלת:

בהקבלה לתאוריה של הפירמה הסיקו, שעקום-הביקוש של המשפחות למיצרך פלשהו הוא בעל שיעור שלילי (ציור 6, עקום D); וז"א: ככל שגדלה הכמות הנקנית של מיצרך אחד

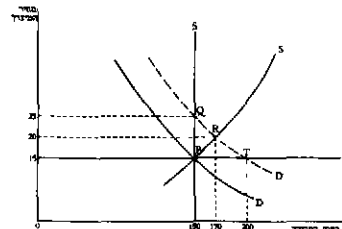

ציור 6

— יורד המחיר שהמשפחה מוכנה לשלם בעדו; או, לחילופין, ככל שיווד מחירו של מיצרך בשוק — גדלה הכמות המבוקשת. כלכלנים בדרות האחרונים עמדו על כך, שאת העובדה שעקום-הביקוש יורד ניתן להסיק מעקרון ההתנהגות הראציונאלית, בלי להיוקק להנחה המפוקפקת שאפשר למדוד את התועלת; וכן הובן, שהמונח „יצרני“ — בהקשר של התועלת השולית — חל על כל תהליך המספק מוצר או שירות המשביע את רצונו של האדם, ולא על החקלאות והחרושת בלבד.

לשם בחינת צד ההצע של השוק, נניח שהעקום D בציור 6 מייצג את עקום-הביקוש של השוק למיצרך הגני-דון, כסיפוח עקומי-הביקוש של כל הפרטים במשק. אם, נוסף על כך, נניח, שכמות המוצר בשוק קבועה ובלתי-משתנית, נמצא כמייצג את עקום-ההצע — את הקו האנכי S. גידול בביקוש — המייצג ע"י תזוזה מ-D ל-D' — אינו יכול להשפיע על הכמות המוצעת, ואין הוא מביא אלא להעלאת מחיר

שוות למחיר, או עד שייפסק לחלוטין ייצורו של המיצר, ואילו בענפים אחרים ייצורו מיצרנים נוספים, שערכם (במחירי השוק) עולה על ערכה של התפוקה המופחתת של הענף בעל ההוצאות הגבוהות. לשון אחר: את גורמי-הייצור הנדרשים לייצורו של מיצרן ש, ייצורו יקר מדי (או ש, גינתן לייצרו רק תוך הפסד) ניתן לנצל בענף אחר במשק כדי לייצר מיצרנים בעלי ערך-שוק גבוה יותר.

זהו המובן שבו מצב שיווי-המשקל בטוחה הארוך הוא אוטומטית מנקודת-ראות המשק בכללותו; כל, כל הקצאת מקורות השונה מזו שהוגדרה מביאה לידיה בתפוקת מיצר-כים שערכם בשוק גבוה מערך-השוק של התפוקה המוגדלת של המיצרנים האחרים, של ייצורם הופנו גורמי-הייצור שהשתחררו.

מנקודת-ראות זו מובנת השפעתו המיקרו של מונופולין (ע"ע) על המשק — ככוח שבידו להגביל את כניסתן של פירמות אחרות לענף שבו הוא פועל. כתוצאה מהגבלה זו, שיעור-התשואה על ההון בענף מונופולי גבוה מבכל מקום אחר במשק. מחירו של המוצר המונופולי שווה להוצאתו שהוצאו על קניית גורמי-הייצור בתוספת הרווח המוגבר פולי, ואחוז הרווח הזה גבוה מהתשואה האלטרנטיבית של אותם גורמים בענפים אחרים. אילו הועברו גורמי-ייצור (כולל הון) מענפים אחרים לענף המונופולי, היה ערך-השוק של תוספת התפוקה גבוה מערך-השוק של הפסד התפוקה הנובע מהעברת גורמי-הייצור. נמצא, שכוחו של המונופול למנוע העברת מקורות כזאת יוצר הפסד למשק בכללותו (נוסף על ההשפעה הלא-רצויה שיש ל"רווח מונופולי" על התחלקות ההכנסה).

כיצד ישפיע שינוי בטעם האישי במשק על תנאי ההצעה והמחיר בשוק מתחרה? נניח שחלו גידול בביקוש למיצרן A וירידה בביקוש ל B. מחירו של A יגדל יחסית למחירו של B, ושיעור התשואה של הון בענף A יעלה מעבר לנורמאלי (= יהיה גבוה מהרווח הנורמאלי); ואילו בענף B ירד שיעור-התשואה נמוך מהנורמאלי (אולי אף הפסד). כתוצאה מכך, יזרמו פירמות והשקעות חדשות אל ענף A מענף B; ההצעה של ענף A יגדל, זה של B — יקטן, ולכן יתחיל מחירו של A לרדת, בעוד שהכמות שתיווצר בענף זה תוסיף ותגדל. תהליך זה מוצג בציר 6 כתזוזה מהנקודה Q (לאחר הגידול ההתחלתי בביקוש) לנקודה R, ולסוף (אם אין הענף מעסיק גורמי-ייצור הדורשים התמחות) — לנקודה T; באותו זמן מתרחשות תנועות בכיוון נגדי בענף B, שממנו תתחיל עזיבה של הון כתוצאה מההפסדים. נמצא, שהמנגנון האוטו-מטי של השוק מפנה את משאבי המשק אך ורק אל הענפים שתפוקתם רצויה לצרכנים — וזוהי משמעותה של "ריבונות הצרכן" בשוק החפשי. לחילופין: אם הופר שיווי-המשקל במצב ההתחלתי ע"י גידול שוקל בכמות של גורמי-ייצור כלשהו — מחירו של גורם זה יורד, והוצאות-הייצור — ומילא גם עקום-ההצעה — של אותם ענפים המשתמשים בכמות רבה של גורמי-ייצור זה פוחתים לעומת הוצאותיהם של הענפים האחרים. כתוצאה מכך, יורדים מחיריהם של המיצרנים המיוצרים בענפים אלה לעומת מחירי מיצרנים אחרים, ולפיכך — גדלה הכמות המבוקשת מהם. בדרך זו מביא המנגנון האוטומטי של השוק להגדלת תפוקתם של אותם ענפים המרבים להשתמש בגורמי-הייצור הנידון, וכך הוא מבטיח את קליטתה של הכמות המוגדלת של גורמי-הייצור.

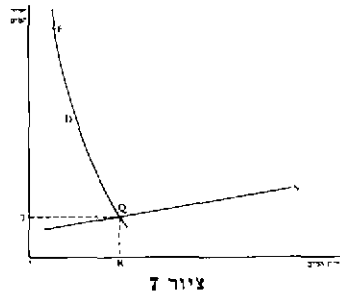

7 מציג העקום S את פונקציית ההצעה של המים, שהוצאות ייצורם הן, בדרך-כלל, נמוכות-יחסית. עקום-הביקוש למים הוא בעל שיפוע D, כל-חיוניותם של המים מביאה לכך, שאילו

היתה מצויה כמות-מים מועטה, היה הפרט נכון לשלם בעדה מחיר גבוה מאד ליחידה (הנקודה P). אולם בגלל תנאי-ההצעה הנזחים, כמות שיווי-המשקל המצויה למעשה בשוק גדולה-יחסית (נקודה Q); בהתאם לכך, מחיר שיווי-המשקל בשוק נמוך-יחסית, לאור התועלת השולית המעטה של מים, הנצרכים בכמות רבה.

מניתוח זה נובע עוד, שהסכום הכולל שהפרטים במשק משלמים למעשה בעד R יחידות-מים (המיוצג ע"י השטח OTQR) קטן מהסכום שהיו משלמים אילו סופקו להם המים יחידה אחר יחידה, ובעד כל יחידה היה נדרש מהם הסכום המירבי שהם נכונים לשלם בעדה. ההפרש בין שני סכומים אלה נקרא "עודף הצרכן" או — בהקבלה למושג הרנטה הכלכלית — "רנטת הצרכן".

את הקשר בין ההוצאות והמחיר, הקיים בטוחה ארוך, שוב מציג ציר 6. אם S' מייצג עקום-ההצעה לטוחה ארוך — ו"א" ההצעה הצפוי בכל מחיר, כשתקופת-הזמן מספיקה להיתר-ספותן של פירמות חדשות לענף —, אז המחיר המתאים לנקודת-החיתוך R הוא מחיר שיווי-המשקל, המתאים לתנאי הביקוש D'. אם הענפים האחרים במשק הם במצב של שיווי-משקל לטוחה ארוך, יהיה המחיר ליחידה של כל מוצר במשק שווה להוצאות ייצורה (שבהן נכללת תשואה להון שהושקע בפירמה). את הקשר הזה ניתן לתאר כך: בשוק משוכלל מן ההכרח שמחיריהם של כל גורמי-הייצור הנקנים או הנשפרים (כולל ריבית על הלוואות), יהיו זהים לכל הפירמות במשק; הרווח של הפירמה מוגדר כתקבולים ממכירות (= מחיר המיצרן הנידון כפול כמות-המיצרן הנמכרת) פחות הוצאות על גורמי-ייצור קנויים או שכורים, פחות פתח: שיעור-התשואה של ההון המושקע בכל פירמה מוגדר כיחס שבין הרווח הנלמי ובין ההון שהושקע בפירמה, ושיעור זה בהכרח שווה לשער הריבית (שהרי אם יהיה נמוך מזה, יעדיפו בעלי הפירמה למשוך את השקעתם מהעסק ולהלוות את הסכום הזה). לפיכך זהה שיעור-התשואה של ההון בכל הפירמות במשק, ובשיעור זה ניתן לראות את הוצאות הפירמה על כל יחידת-הון שבה היא משתמשת — שיעור המודד את מה שהפירמה חייבת "לשלם" בעד יחידת-ההון כדי למנוע את "מעבר" לפירמה אחרת בשוק. מפאן המסקנה בדבר השתוות מחיר היחידה של כל מיצרן למחיר גורמי-הייצור במצב של שיווי-משקל.

שוויון זה הוא המקנה משמעות עמוקה להשוואה בין הוצאות-הייצור והמחיר, אם, למשל, כמות מסוימת של מיצרן מיוצרת בהוצאות ליחידה הגבוהות ממחירה, נמצא ששיעור-התשואה על ההון שבו משתמשים בייצור מיצרן זה נמוך מזה שניתן להשיגו במקום אחר במשק; כתוצאה מכך יחול מעבר של ההון ושל גורמי-הייצור האחרים מן הענף הנידון, עד שרמת התפוקה תרד לרמה שבה ההוצאות

לה הוא חיוני גם בהקשר לענפים מסויימים שהם „מאנופולים טבעיים“: ענפים שהוצאות-הייצור הממוצעות שלהם מוסיפות פחות לפחות אף בתפוקות „גדולות מאד“, באופן שהתפוקה האופטימאלית מושגת רק ע"י פירמה אחת או פירמות מעטות — לפיכך לא תיתכן בהם התחרות. כאלה הן, למשל, חברות-תחבורה עירוניות, חברות-טלפון, שירותים ציבוריים מסוייגים שונים, וכד'. יש גם ענפים שבהם אין זה מעשי לגבות תשלום בעד השירות הניתן; למשל: דרכים וכבישים, ביטחון, וכד'. בכל המקרים האלה ממלאת הממשלה תפקיד חיוני אפילו בכלכלת-שוק, נוסף על התפקיד שעליה למלא בהבטחת תעסוקה מלאה (ר' להלן).

(4) כיצד להבטיח התקדמות כלכלית? במשק שאוכלוסייתו וטכניקות-הייצור שלו קבועות, ותושביו צורכים את כל תפוקתם (לאחר ניפוי חלק מתאים ממנה ע"י הפחתה), לא יחול שינוי ברמת-המחיה; מתהווה „משק סטאטי“, שאפשר שהוא קיים — או היה קיים בעבר — בחברות פרימיטיביות. אולם אחת התכונות העיקריות המאפיינות משק מודרני היא שלאורך-זמן בולטת בו מגמה לגידול, הן באוכלוסיה והן ברמת-המחיה. גידול זה משקף שני כוחות: הצבר-הון והתקדמות טכנולוגית (וע"ע הון, עמ' 818). את הצבר-ההון בשוק חפשי ניתן לנתח במונחים של הצע וביקוש. את הצע תוספת-ההון מספקות משפחות הרוצות להלוות את חסכוניהן השוטפים, ו"א את הסכום שאינן צורכות מתוך הכנסתן השוטפת. ההנחה היא, שסכום זה מושפע משערי-הריבית שהמשפחות יכולות לקבל בעד הלוואותיהן, ושהמשפחות קובעות את החלטותיהן בשוליים: אם המשפחה רוצה לחסוך לירה נוספת, עליה לוותר על צריכת לירה זו בתקופה השוטפת; מצד שני, הריבית שהיא תקבל על הלוואתה תאפשר לה להגדיל באופן קבוע את רמת צריכתה בעתיד. במצב האופטימאלי יחסוך הפרט סכום שישווה את הפסד הנאות בהווה מחמת הקטנת צריכתו בלירה אחת להנאה הנוספת הצפויה לו ע"י קבלת הריבית בעתיד. הנחה — מפותקת במקצת — היא שפכל ששערי-הריבית גבוה יותר, הפרטים נכונים לחסוך חלק גדול יותר מהכנסתם השוטפת.

שערי-הריבית פועל גם על הביקוש בשוק-ההון, משום שהמבקשים ללוות כסף מודרכים ע"י האפשרות להשקיע כסף זה במפעלים נושא-ירווח; נמצא פריזן ההון מקור הביקוש להון. בשוק משוכלל פדאי ללוות כסף כל עוד הלוואה יכול להשקיעו ולזכות בשיעור תשואה הגבוה משערי-הריבית. מפאן, שפכל ששערי-הריבית נמוך, ירבו הסכומים שהפרטים רוצים ללוות; באותה מידה ירבו תכניות-ההשקעה שתשואתן שווה לשערי-הריבית או גבוהה ממנו. בציור 8 מייצג העקום S את הסכומים, במונחים רְאליים, שהפרטים רוצים לחסוך בשיעורי-ריבית שונים, והעקום I — את הסכומים שהם רוצים להשקיע. מצב שיווי-המשקל נקבע ע"י נקודת-החיתוך V של שני העקומים, המתאימה — בדוגמה זו — לשערי-ריבית של 8% לתוספת-הון של 100. לשערי-ריבית זה אותן תכו-

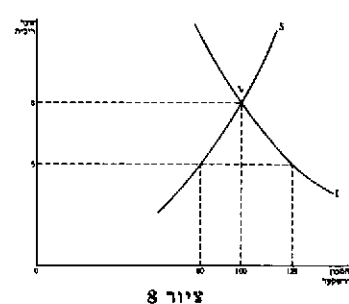

ציור 8

שני המקרים הללו מדגימים כיצד משיג המנגנון האוטו-מאטי של השוק הקצאה אופטימאלית של משאבי המשק; הם מדגימים את פעולתה של ה„יד הנעלמת“ — כביטוי של אדם סמית —, המנחה את מבקשי הרווחים אל הנתיבים האופטימאליים.

אולם תמונה אידאולית זו של מכאניזם השוק המתחרה מסוייגת כמה סייגים: 1. אף אם המערכת של „ריבונות הצרכן“ פועלת את פעולתה — השפעתם של הצרכנים השונים על השוק אינה שווה, אלא תלויה באותו חלק מהכנסותם שהם יכולים להוציא על המיצרכים הרצויים להם; לשון אחר — אין זו שיטה של „קול אחד לכל צרכן“, אלא של „קול אחד לכל לירה“. בהתאם לכך, הקצאת המשאבים — והרכב התפוקה הנובע מפך — אינה אופטימאלית אלא מנקודת-הראות של התחלקות ההכנסה הקיימת, ואין היא בהכרח אופטימאלית מנקודת-ראותה של התחלקות אחרת, אולי צודקת יותר מבחינת עקרונות נורמאטיוויים מסויי-מים. 2. בתפיסת השוק „החפשי“ כלולה ההנחה (הסמוריה), שטעמם האישי של הצרכנים הוא נתון, ואילו לאמיתו של דבר הוא, במידה רבה, פועל-יוצא מהמשטר הכלכלי עצמו: אם לאור פעולות-הפרסומת הנרחבות, הנהוגות ע"י פירמות בכלכלות-שוק מודרניות כדי לשנות את טעמו של הצרכן ולהסיבו אל עבר מוצריהן; ואם משום שטבעם של חיי-הכלכלה משפיע אף על אפיה של התצרוכת. כך, למשל, מולידה שיטת-הייצור התחרותית גם שיטת-צריכה תחרותית (תצרוכת-ראווה וכד'), בניגוד לטעמים פשוטים יותר, שיש חושבים אותם כעדיפים מנקודת-ראות חברתית, השופטת שיטה כלכלית מבחינת סוג הטעמים שהיא מולידה. הסכנה שבגישה זו היא, שעם נטישת ההנחה שטעמיו של הפרט הם הגורם הקובע — עשויה להיפסל גם אחת ההנחות הבסיסיות של חברה דמוקראטית: שכל פרט צריך להיות חפשי לקבוע לעצמו מה יאה לו. לעומת-זה ניתן לטעון, שהפרט הולך מרצונו אחרי התעמולה והאפנה, כאן משתלבות שאלות פילוסופיות יסודיות בבעיותיה של תה"כ. — גם מסיבות כלכליות ניתן להטיל ספק בדבר האופטימאליות של שיווי-משקל בשוק מתחרה: אופטימום זה משתקף בשוויון שבין המחיר שהצרכן משלם ובין הוצאות-הייצור של היצרן; אולם עשויות להיות הוצאות-הייצור שאינן מוטלות על היצרן, כגון: מפעל שהוצאות-הייצור שלו אינן כוללות את נזקי זיהום-האוויר הנגרמים ע"י העשן העולה מארובותיו, או איכר שאינו נוקט בכל הצעדים הדרושים נגד מחלות ומזיקים במשקו, מפיוון שאינו מביא בחשבון את הנזקים שתגרום המחלה למשקים הסמוכים. בדומה לכך ייתכנו הנאות שאינן מיטיבות לקונה, ואין המחיר שהוא נכון לשלם משקף את ההנאה שהחברה מפיקה מהמיצרך הנידון. דוגמות לכך: דיור — אדם המתלבט כמה להוציא על החזקת דירתו אינו מביא בחשבון את ההנאות ששכניו עשויים להפיק ממראהו הנאה של ביתו; חינוך — הסכום שהפרט נכון לשלם בעד חינוך ילדיו עשוי להיות נמוך בהרבה מערכו של חינוך זה לחברה. — 4. כל אלו הן דוגמות למה שמכונה בפי הכלכלנים „יתרונות חיצוניים“ או „חסרונות חיצוניים“ בייצור וצריכה, שבגללם דרושה כרויב המקרים התערבות ממשלתית כדי לגרום לרווחה מירבית של החברה. פעולה זאת נעשתה חשובה במיוחד בהקשר לקשיי-התחבורה בערים, בעיות האלימות והפשע בשכונות-עוני, וכירב. תפקידה של הממש-

שהשכר יירד במשך הזמן עד ל"רמת-קיום". העליה ברמת-השכר וברמת-המחיה נזקפת לא רק לזכותם של גורמים טכנו-לוגיים אלא גם לזכותן של האגט ריבוי האוכלוסיה ושל הכשרת אדמות חקלאיות חדשות בחצי-הכדור המערבי; ואילו לחצי-אוכלוסיה מאלתוסיאניים מוסיפים להיות מכשול רציני בהתפתחותן הפלכלית של ארצות כחודו, מצרים וכד'. ה. מאקרו-פלכלה. המונח נעשה שגור בניתוח פלכלי מאז מלה"ע II. בניגוד למיקרו-כ', עניינה העיקרי אינו במשפחות ובפירמות אלא בפעולות המשק בכללותו, ובראש וראשונה — ברמת הפעילות הפלכלית, "המצרפית" (aggregate) במשק.

אמנם בכמה צדדים של הניתוח, "המצרפי" עסקה תה"כ מראשיתה, כגון: בניתוח השפעותיהם של השינויים בכמות הפספ על המחירים ועל משתנים כלכליים אחרים (ע"ע פספ), בניתוח המסחר בין עמים (ע"ע מסחר בין-לאומי) ובמדיניות-מיסוי ממשלתית (ע"ע מיסים). אולם התחום הקרוי היום מאקרו-כ' אינו כולל את מלא הקפם של נושאים אלה, ומצד שני הוא דן גם בנושאים אחרים.

המניע העיקרי שעורר את העיסוק בנושא זה היה הרצון להבין את השפל הגדול שהתהווה בתקופה שבין שתי מלה"ע (ע"ע ארצות-הברית, עמ' 198/9; מחזורי-עסקים). הניסוח הבלוט-ביותר להסברת העניין הוא זה של ג'. מ. קינז (ע"ע) 1936. טענתו הבסיסית היתה, שאבטלה נגרמת ע"י ביקוש מצרפי נמוך מדי — כשבמוסג הביקוש המצרפי לתוצר הלאומי נכללים: ביקוש למוצרי-הצרכים, למוצרי-השקעה ולמוצרים ציבוריים (ביקוש הממשלה למיצרכים ולשירותים). אם התוצר הלאומי גדל — ההכנסה הלאומית, לפי הגדרתה, גדלה באותה מידה (ע"ע הכנסה לאומית, עמ' 406); אולם רק חלק מההכנסה המוגדלת מנוצל להגדלת התוצר-כת, הנותר נחסך; מפאן — אם נתעלם מאפשרות של התוצר ערבות ממשלתית — שאין רמתו הגבוהה-יותר של התוצר הלאומי נשמרת אלא אם הסכום שיחידות פלכליות אחרות מעונינות להשקיע גדל באותה מידה כגידול בחסכון המשפחות. אולם רמת ההשקעות הרצויה במשק קפיטליסטי נתונה לתנודות חדות מאד, ואין ערובה לגידול בהשקעות במקביל לגידול בחסכונות הרצויים. לפיכך ייתכן מאד שהביקוש המצרפי לא יהיה גדול במידה מספקת, ותוצאה תהיה אבטלה.

תה"כ הקינזיאנית דוחה את הטענה הנאוקלאסית שה-אבטלה נעלמת באופן אוטומאטי עם הורדת השכר: (1) היא טוענת שרמת-השכר קשיחה כלפי מטה, ולפיכך אין מדי-ניות כזאת מעשית; (2) עובדים יכולים להקטין ישירות רק את שכרם הנומינאלי, ואם רמת המחירים יורדת באותו שיעור, נמצא השכר הראלי ללא שינוי — הרי הוא, לפי תאוריית הפריון השולי, הקובע את רמת-התעסוקה. אמנם אפילו במקרה זה חלה עליה ברמת-התעסוקה כתוצאה מהש-פעה עקיפה של ירידה שווה בשכר ובמחירים על רמת-הבי-קוש המצרפי: הירידה ברמת-המחירים מגדילה את כמות-הכסף הראלי, אולם הפרטים אינם נוטים להחזיק בכמות-הכסף המוגדלת אלא אם ההוצאות הכרוכות בכך — כלר הפסד הריבית — הן מעטות יותר (תאוריית העדפת הנוי-לות); לפיכך יורד שער-הריבית, ועי"כ מעודד מרכיב ההשקעה בביקוש המצרפי, אולם תה"כ הקינזיאנית אינה מייחסת חשיבות מרובה להשפעה עקיפה זו — משלוש

נות-אופטימום כלכלי מחיר של שיווי-משקל. יש להניח, שכל תכנית-השקעה שתשואתה היא בשיעור זה או בשיעור גבוה ממנו תוצא אל הפרעל, בעוד שאתן תכניות שאינן משיגות שיעור זה — לא יבוצעו. אם — באותה דוגמה — יגביל החוק את שער-הריבית, למשל ל 5%, יחולו השינויים דלקמן: 1. הצע החסכונות — ומכאן, היווי ההון כמשק — יקטן (מ 100 ל 80); 2. הצע זה יהיה נמוך בהרבה מהביקוש להלוואות (125). בריבית נמוכה-מלאכותית זו יהיה צורך להקצות את ההצע המוגבל בין המבקשים השונים ע"פ מערכת-קיצוב כלשהי, או על בסיס של "כל הקודם זוכה", קשרים אישיים, וכיו"ב. קיצוב כזה מסתיים, בדרך-כלל, באי-הקצאת השקעות למקומות שבהם הפריון השולי גבוה ביותר. בצירוף 8 נקבע שער-הריבית של שיווי-המשקל ע"י שיקולים הנוגעים לתוספת-ההון בלבד; אולם במציאות מלאי-ההון משפיע הן על הביקוש הן על ההצע בשוק. בצד ההצע: ככל שגדול מלאי-ההון במשק, גדולה הכנסתו של המשק בכללותו, וגדולים החסכונות שיתהוו בכל שער-ריבית נתון (העקום S זו ימינה). בצד הביקוש: ככל שגדול מלאי-ההון, פוחת הפריון השולי של ההון ופוחתת הפדאיות להשקיע בכל שער-ריבית נתון (העקום I זו שמאלה). מכאן, שפכל שגדול מלאי-ההון במשק — כשהתנאים האחרים שווים — קטן שער-הריבית של שיווי-המשקל. נמצא, ששער-הריבית של שיווי-המשקל מודד את הפריון השולי לא של ההון ה"חדש" במשק בלבד, אלא של המלאי הקיים פולו.

שיקול זה הביא את הפלכלנים הקלאסיים (וגם את מארפס) לצפות לירידה מתמדת של שער-הריבית, אפשר — עד לאפס. חיזוי זה לא נתאמת מבחינה היסטורית: תחומן של התנודות בשער-הריבית במערב-אירופה ובאח"ב היה, במאות האחרונות, בין 4% ל 8%, ולא היתה בהן מגמה כללית של ירידה.

הסיבה לסתירת החיזוי ע"י המציאות היתה העובדה, שה-חיזוי התבסס על ההנחה שהתנאים האחרים יישארו קבוי-עים — ולמעשה לא כך היה. תקפותו של חוק הפריון השולי הפוחת, לגבי כל גורם-ייצור, מותנית בקביעותם של פמות גורמי-הייצור האחרים ושל מצב הטכנולוגיה, אולם העובדות הבסיסיות בהיסטוריה החדשה הן הגידול המהיר באוכלוסיה, ולכן — גם בכוח-העבודה, והקצב המהיר של השינויים הטכנולוגיים. בייחוד גורם אחרון זה הוא שקיים את שיעור תשואת ההון עד עתה; ואין לצפות בעניין זה שינוי בעתיד הנראה לעין (ע"ע הון, עמ' 817—818; חסכון, עמ' 829—830).

השינויים הטכנולוגיים הגדילו לא רק את פריון ההון אלא גם את פריון העבודה. מבחינת מושג "ההון האנושי" (ר' לעיל, עמ' 872) ניתן לומר שחל גם, שיפור טכנולוגי בעבור דה עצמה; בעליית רמת-ההשכלה של העובד הממוצע ניתן לראות שיפור ב"איכות" שירותי-העבודה שהוא מספק. שלו-שה כוחות עומדים, איפוא, מאחורי הגידול המתמיד בפריון העובדים במשק המודרני: (א) הכמות הגדלה של צידוד-הון לעובד; (ב) שיפורים טכנולוגיים בצידוד-ההון; (ג) שיפור האיכות של שירותי-העבודה עצמם. גידול זה בפריון הער-בדים השתקף גם בגידול מתמיד בשכר שהם זכו לו במשקים מודרניים, ובהעלאה המתמדת המקבילה שהתאפשרה ברמת-המחיה, עכ"פ בעולם המערבי. הופרכה נבואתם של פלכלנים מהמאה ה-19 — כגון מלתוס (ע"ע), ובמיוחד מארפס —

נתונה לתגודות חדות בהרבה מאלו שנקלות בתצורות; אולם אין הסבר נאות לתגודות ההשקעות כשלעצמן. רבים מהמחקרים האמפיריים על מחזורי-עסקים נעשים היום על-סמך מודלים אקונומטריים סטטיסטיים בעלי משור-אות רבות, שכל אחת מהן נועדה לתאר את פעולתו של סקטור אחד במשק. מודלים כאלה מספקים לעתים קרובות הסבר נאות לשינויים שחלו בכל מיני משתנים כלכליים; אולם הצלחתם מועטת — ואולי אפסית — בחיזוי התפתחויות בעתיד.

התגודות המחזוריות לאחר מלח"ע II נפלו בחריפותן בהרבה מאלו שבתקופה שלפניה, ויש לכלכלנים הסבורים שמחזורי-עסקים במובנו המקובל לא התקיים למעשה בתקופה שלאחר המלחמה. ויש זוקפים דבר זה — לפחות בחלקו — לזכות העובדה שממשלות שונות אימצו לעצמן את העקרונות הנגד-מחזוריים של „המימון הפונקציונאלי“ (ר' לעיל). כתוצאה מהתפתחויות אלה ומשום חשיבותם המכרעת של הרמה והקצב של ההתפתחות הכלכלית של מדינות חדשות — חלה תפנית חדה בהתעניינותם של הכלכלנים בשנים שלאחר המלחמה מבעיות האבטלה אל בעיות ה-צמיחה הכלכלית. טוב היה המודל הקינזיאני בקודת-המוצא של רבים מהמחקרים — לא כדי להראות כיצד עשויה נטיה מוגזמת לחיסכון ליצור מכשול בפני קיומה של תעסוקה מלאה, אלא, בהיפוכו של המודל, כדי להראות מה מכריע התפקיד הגורע לחיסכון — ולהשקעה שהוא מאפשר — בתהליך הצמיחה. מנקודת-מוצא פשוטה זו פיתחו הפלכלנים מודלים מאתמאטיים מורכבים של צמיחה כלכלית, המבוססים בדרך-כלל על ההנחות דלקמן: האוכלוסייה וכוה-העבודה גדלים; בעקבות החיסכון גדל מלאי-ההון ומתגלים שיפורים טכנולוגיים. לאחר-מכן ניתחו הפלכלנים, במישור העיוני, את התפתחות המשק בהנחות אלה, וביקשו לברר אם יוכל המשק להגיע למצב של שיווי-משקל דינאמי איזושהו; כמרכן חקרו את טיבה של הצמיחה האוטוטימאלית, במישור האמפירי, מוקדשת תשומת-לב רבה להסברת הצמיחה בכללותה במונחים של שלושת גורמי-הייצור: עבודה, הון, שיפור ביעילות.

ו. התפתחויות בתה"כ. הניתוח הפלכלי המודרני, שמושגי-היסוד שלו הוצגו בסקירה זו, יושם ע"י פלכלנים שונים לשטחים מסוימים בחיי-הכ"ו, והביא להתמחות רבה יותר במקצוע — ובכלל זה בתחום הנקרא „תה"כ השימושי-שית“. בתחום זה כלולות, בין השאר: (1) תורת המסחר הבינ-לאומי, המנתחת את היחסים הכספיים הבינ-לאומיים, את זרם ההון והסחר הבינ-לאומי, ואת ההשלכות של דרכיה השונות של מדיניות סחר-חוץ ממשלתית — מכס, פיקוח על מטבע-חוץ וכיר"ב (ע"ע מסחר בינ-לאומי; מכס; חוזה מסחרי). (2) תורת המימון הציבורי, העוסקת — ברמה המאקרו-כלכלית — בהשפעותיהן של דרכי מדיניות פיסקאלית שונות על התעסוקה והצמיחה; ובמישור המיקרו-כלכלי — בהשפעותיהן של מערכות-מיסוי שונות על הביקוש וההצע למוצרים ושירותים שונים ועל מחיריהם היחסיים של אלה. בדרך זו מנותחת גם מידת תחולתם של מסים שונים על היחידות הפלכליות השונות. (3) תורת הכסף ותורת המדיניות הכספית (לפנים — „תורת הכספים והבנקאות“) — דנות בהשפעותיהם של שינויים מונטאריים על מחירים, ריבית, אבטלה ומשתנים

סיבות: (א) הירידה בשער-הריבית היא מעטה; (ב) ההשקעה היא בלתי-רגישה יחסית לירידה בשער-הריבית; (ג) ירידת המחירים מעוררת ציפיות פסימיות, המביאות לירידת הבי-קוש המצרפי. על-סמך השיקול האחרון טוענת תה"כ הקינזיאנית שלגידול בהון, בצורת גידול ביתרות-הכסף הראליות של הסקטור הפרטי, אין השפעה ממריצה רבה על הביקוש המצרפי.

עיקר הידושה של תה"כ הקינזיאנית הוא, שאין לסמוך על המנגנון האוטומאטי של השוק כדי להבטיח תעסוקה מלאה במשק, ושגם מדיניות מונטארית (במובן של פעולות בנק-מרכזי המכוונות להורדת שער-הריבית [ע"ע כסף]) אינה שיטה מעשית להשגת יעד זה. המנגנון המתאים לכך הוא מדיניות פיסקאלית: הגדלת הביקוש המצרפי ע"י הגדלה ישירה של הוצאות הממשלה על מיצרכים ושירותים. הביקוש המצרפי גדל אף יותר מהגידול בהוצאות הממשלה, משום שההוצאה הנוספת מהווה מקור-הכנסה למוכרי המיצרכים והשירותים לממשלה, ולפיכך הם מגדילים את ביקושם למוצרי-תצרוכה (תופעת „המכפיל“); בתהליך זה עשויה לגדול גם רמת ההשקעה.

מדיניות פיסקאלית זו במצב של אבטלה מגדילה את התפוקה ע"י הפעלתם של משאבים מובטלים, ואין היא מטילה כל נטל ראלי על המשק; בצירור 1 היא משתקפת בתנועה מנקודה S — שמתחת לעקום-התמורה — לנקודה כלשהי (למשל P) על העקום. — הממשלה חייבת לממן את הוצאותיה המוגדלות ע"י יצירת גירעון; אם היא מממנת אותן ע"י הטלת מסים נוספים, היא גורמת לירידת הביקוש של הסקטור הפרטי למוצרי צריכה והשקעה — ופועלת כזה נגד המטרה של הגדלת הביקוש המצרפי.

לכתחילה נועד כלי-הניתוח הקינזיאני להסביר תקופות של דפלציה ואבטלה, אך ניתן להשתמש בו גם לניתוח תקופות של אינפלציה (ע"ע דפלציה ואינפלציה, עמ' 972—975). תקופות כאלה מאופיינות ע"י ביקוש מצרפי שרמתו גבוהה מרמת התפוקה בתעסוקה מלאה. „הפער האינפלציוני“ המתלווה לכך יוצר לחץ לעליית רמת-המחירים. מסיבות שונות, עשויה מדיניות מונטארית (פער-לות של הבנק-המרכזי המכוונת להעלות את שער-הריבית) במצב זה להיות יעילה יותר בהשפעתה על רמת הביקוש המצרפי מבמקרה של דפלציה. על המדיניות הפסי-קאלית מוטל להביא להקטנת הביקוש המצרפי ע"י הפחתת הוצאות הממשלה ו/או העלאת מסים — ע"י יצירת עודף תקציבי. מפאן, שאם הממשלה שואפת לתעסוקה מלאה תוך שמירה על יציבות המחירים, עליה לנטוש את העקרון של איזון התקציב: במקום זה, עליה ליצור גירעון — אם הביקוש המצרפי במשק הוא נמוך, ועודף — אם הביקוש המצרפי גבוה מדי. שיטה זו ידועה כעקרון „המימון הפונקציו-נאלי“.

תקופות של גאות ושפל בכ"הם שלבים במחזורי-עסקים (ע"ע), שהטביעו את חותמם על ההיסטוריה של מערב-אירופה ואה"ב. אע"פ שאין להם הסבר מוסכם על הכל, ברור שהמחזוריים קשורים בתהליך הצמיחה הפלכלית במשקים קפיטליסטיים ולא בקיומו המדומה של „עודף-ייצור“ מוחלט. התפוקה לנפש בשפלו של מחזור היתה, בדרך-כלל, גבוהה מהתפוקה לנפש בשיאו של המחזור שקדם לו. כמרכן ברור, שרמת-ההשקעה במשך המחזור

מאקרו-כלכליים — כגון הכנסה לאומית, תוצר לאומי, מאזן-תשלומים, צריכה, השקעה ותעסוקה — בתשע ארצות בלבד; בעקבות הניתוח הקינזיאני — שהעניק לגדלים אלה חשיבות מכרעת בהתוריות מדיניות כלכלית — הלכו ורבו הארצות שהחלו לפרסם סדרות כאלה, ואף לשחזרן לתקופות שונות בעבר. תנופה נוספת להתפתחות זו ניתנה ע"י מלה"ע II עצמה — שבגללה היו המדינות הלוחמות נאלצות לאסוף אינפורמציה שנדרשה לשם גיוס יעיל של משאבי-המשק והתאמתם לדרישות הקאמץ המלחמתי. עד שנות ה-50 כבר הונהגה ברוב הארצות הכנת נתונים על ההכנסה הלאומית ועל גדלים מאקרו-כלכליים אחרים. במהדורת 1965 של Yearbook of National Income Statistics (שנתון של סטטיסטיקות של ההכנסה הלאומית) של האו"ם מצויים אומדנים שהוכנו ע"י כ-100 ארצות.

הצטברותם המתמדת של מחקרים אמפיריים ציידה את הכלכלנים באינפורמציה בדבר התכונות (גמישויות) של הפונקציות השונות (ביקוש, הצע, ייצור, פונקציות מאקרר כלכליות), שהיא בעלת תפקיד מרכזי בעבודתם. השימוש במחשבים פתח אפשרויות חדשות לאיסוף וסיווג של נתונים שעליהם מבוססים המחקרים כ"ו. ופישט מאד את הניתוחים האקונומטריים של נתונים אלה. כל זה תרם לשיפור התור-ייתה של מדיניות כלכלית לא פחות מאשר ההתפתחויות בתחום התאורטי שהתרחשו באותה עת.

ד"ר ע"ע בורסה; בנק; דפלציה ואינפלציה; חוב לאומי; חוזה מסחרי; חסכון; טרסט; מדד; גילדה; גילדות, סוציא-ליזם של ה'; הנה; ליברליזם; מהפכה תעשינית; מרקנט-ליזם; מרפסיוס; סינדיקליזם; פייסוקרטיס; קומוניזם; קפי-טליזם; היסטוריוגרפיה, עמ' 313; הכנסה לאומית; כסף.

ד. פט.

- A. Marshall, *Principles of Economics*, 1890, 1961<sup>2</sup>; C. Gide — C. Rust, *Histoire des doctrines économiques*, 1909, 1959<sup>2</sup> (עבר: תולדות המשנות הכלכליות, א"ב, תשי"א/ב); J. M. Keynes, *The General Theory of Employment, Interest, and Money*, 1936, J. A. Schumpeter, *Wesen u. Hauptinhalt d. theoretischen Nationalökonomie*, 1950<sup>2</sup>; id., *Capitalism, Socialism and Democracy*, 1950<sup>2</sup>, id., *Ten Great Economists*, 1951; id., *History of Economic Analysis*, 1954, F. H. Knight, *The Economic Organization*, 1951; H. W. Spiegel (ed.), *The Development of Economic Thought*, 1952, E. Roll, *A History of Economic Thought*, 1956<sup>2</sup> (עבר: תולדות המחשבה הכלכלית, תשכ"ו); J. Lajugie, *Les Doctrines économiques*, 1956<sup>4</sup>, A. Weber, *Allgemeine Volkswirtschaftslehre*, 1958<sup>2</sup>; W. Eucken, *Die Grundlagen d. Nationalökonomie*, 1959<sup>2</sup>; R. C. O. Matthews, *The Trade Cycle*, 1959; G. J. Stigler, *The Theory of Price*, 1960<sup>2</sup>; E. Schneider, *Einführung in d. Wirtschaftstheorie*, I-IV, 1960—1962<sup>2</sup>, W. Ropke, *Die Lehre v. d. Wirtschaft*, 1961<sup>2</sup>; A. Pietre, *Histoire de la pensée économique et analyse des théories contemporaines*, 1961<sup>2</sup>; H. Speight, *Economics. The Science of Prices and Incomes*, 1961; J. Robinson, *Economic Philosophy*, 1962 (עבר: פילוסופיה הכלכלה, תשכ"ה); P. A. Samuelson, *Economics: an Introductory Analysis*, 1964<sup>4</sup> (עבר: תורת הכלכלה, תשכ"ג); T. W. Hutchison, "Positive" Economics and Policy Objectives, 1964; M. Blaug, *Economic Theory in Retrospect*, 1964; E. Gutenberg, *Grundlagen d. Betriebswirtschaftslehre*, I-II, 1965—1966<sup>2</sup>; L. R. Klein, *The Keynesian Revolution*, 1966<sup>2</sup>; S. Kusnetz, *Modern Economic Growth: Rate, Structure, and Spread*, 1966; W. Berber, *A History of Economic Thought*, 1967; J. Stiglitz — H. Usawa, *Readings in the Modern Theory of Economic Growth*, 1968; C. E. Ferguson, *The Neoclassic Theory of Production and Distribution*, 1969; H. G. Johnson, *Revolution and Counter-Revolution in Economics* (Encounter, XXXVI, No. 4), 1971.

כלכליים אחרים; הן מנתחות גם את המדיניות המונטטארית של בנק-מרכזי, וכן את התנהגותם הפללית של הסקטורים העוסקים בכספים (ע"ע בנק; כסף). (4) תה"כ החק-לאית, דנה בביקוש ובהצע ליבולים שונים, ועוסקת במיוחד בנייתוחה של המדיניות החקלאית שאומצה ע"י רוב הממשלות: תמיכות-מחירים וסובסידיות מסוגים שונים, מיכ-סות-ייצור, וכיר"ב (ע"ע חקלאות, עמ' 936-940). (5) תורת כלכלת-העבודה, חוקרת את הביקוש וההצע לסוגי-עבודה שונים ואת קביעת רמות-השכר היחסיות; בדרך זו היא גם בוחנת כיצד מושפע מבנה השכר מגורמים כגון פעילותם של האיגודים המקצועיים, נידודות העובדים, השפלתם וגורמים דומים (ע"ע עבודה). (6) תה"כ התיישות, מטפלת במבנה הענפים השונים, תוך שימת דגש מיוחד על הגורמים שהשפעות של דרגת התחרותיות בענפים שונים; משנות ה-50 ואילך התרחב, בתחום זה, השימוש ב,תיכנון לינארי" לשם קביעת התפוקה האופטימאלית ומדיניות-המכירות של כל פירמה (ע"ע תכנון; תעשייה).

בתה"כ בכלל — ובכל ההתמחויות הנזכרות בפרט — הוגבר הדגש המושם על מחקרים אמפיריים ועל ניתוח סטטיסטי. האקונומטריקה עוסקת בפיתוחן של שיטות סטטיסטיות המתאימות לניתוחם של נתונים כל-כליים. במונח זה מכנים גם את המחקרים האמפיריים עצמם, המודלים המתארים את פעולת המשק נקראים "מודלים אקונומטריים". כל מחקר אמפירי המשתמש בניתוח תסוגה (רגרסיה), או בשיטות מסובכות מהרגיל, נחשב בדרך-כלל "מחקר אקונומטרי".

יש להבדיל בין אקונומטריקה ובין תה"כ המתמא-טית, העוסקת בתאוריה ולא בניתוחים אמפיריים. מ.א.ל. ולרה (ע"ע) נחשב בדרך-כלל אבי תה"כ המתמאטית, אע"פ שאחרים קדמו לו בנושא זה. ממלה"ע II ואילך הלך וגבר השימוש בשיטות מתמאטיות בתה"כ, עד שכמעט כל העבודה הנעשית עתה בתאוריה כלכלית היא בעלת אופי מתמאטי. בהתאם לכך, מייחדים היום את המונח ת"כ מתמאטית לאותן עבודות המשתמשות בטכניקות מתמאטיות מורכבות יותר.

ז. סיכום. התאוריה הכלכלית ממלה"ע II ואילך התפתחה בקצב מהיר ביותר. המאפיין העיקרי של התפתחות זו הוא הצבתו (או הצבתו-חדש) של הזמן כגורם בניתוח הפלכלי. למשל: התעניינותה של תה"כ עברה מניתוח שיווי-המשקל בטווח-הקצר, שציין את הפלכלה הקינזיאנית, לניתוח שיווי-משקל (או חוסר שיווי-משקל) לאורך-זמן, שהוא המציין את תורת-הצמיחה המקובלת היום; תורת הצרכן אינה עוסקת עוד בפרט השוקל את תועלתו הכנסתו במשך תקופה אחת, אלא בפרט המתכנן להגיע לתועלת מירבית בעתיד הנראה לעין, בהביאו בחשבון את זרם-הכנסתו הצפוי בתקופה זו. גם תורת הייצור דנה בפירמה המביאה למאכסימוזציה של רווחיה לאורך-זמן ומתוזה לעצמה, בהתאם לכך, תכנית-השקעות להשגת יעד זה.

אם בצד התאורטי חלה התקדמות מהירה, הרי ההתקד-מות בצד האמפירי היתה מרשימה אף יותר. כאן התרחשה מהפכה — שבחלקה דורבנה ע"י התפתחות התאוריה, ובחלקה התאפשרה ע"י הנהגת השימוש במחשבים לעיבוד הנתונים. לפני מלה"ע II הוכנו סדרות סטטיסטיות שוטפות על גדלים



כלכתה: מחגרים הסרייבית בחוצות העיר

בית-המשפט העליון — נבנה ב-1872 במתכונת בית-העירייה של איפר (ע"ע), ולו מגדל מאסיווי, גבוה 54 מ'; בניין העירייה — הוקם ב-1813, ובו אוסף-דיוקנים, בעל חשיבות היסטורית. בצפון המידאן משתרע שטח של פארקים וגנים, ובתחומם נמצאים בנייניו של „ראדין כל-הודו“ ואיצטדיון גדול; שם נמצאים גם בתי-המסחר הגדולים ורוב מוסדות-ההשכלה הגבוהים (האוניברסיטה ועוד). ממול המידאן למזרחו נמשך לאורך  $3\frac{1}{2}$  ק"מ רחוב צ'אורינג'י — לפנים שורה של בתי-מגורים מפוארים, שבמקומם באו אח"כ בתי-מלון, חנויות, משרדים ומוזיאונים, ביניהם המוזיאון ההודי, המכיל מוצגים חשובים להפכת התרבות וההשגים המדעיים של הודו. מצד לרחוב זה מתפשטים בעירובייה וללא סדר רבעי המגורים, המסחר והמלאכה, על חוצותיהם וחצרונותיהם ושוקיהם, בתיהם וצריפיהם, חנויותיהם וסנדנותיהם — בחלקם בניינים ללא תכנון וללא סידורי תיעול וביוב מספיקים. בעיר



כלכתה: מקדש ב'איני

כַּלְכֶּתָה (בנגאלית Kalikata, אנג' Calcutta), הגדולה בערי הודו, בירתה של מדינת בנגאל-המערבית, מהמרכזים המסחריים התרבותיים החשובים ביותר בדרום-אסיה; 3.8 מיליון תוש' (1968). בכ"רבה נכללות גם הערים האורה ובאראנאגאר ואחרות, והיא מקיפה שטח של כ-400 קמ"ר, שבו חיים כ-8 מיליון נפש.

כ' יושבת על הגדה המזרחית של ההוגלי, הזרוע המזרחית של שפך-הגאנגס. במרחק של 130 ק"מ ממפרץ-בנגאל; האורה יושבת ממולה על הגדה המערבית. אניות עוברות-ימים יכולות להגיע בנהר עד העיר ממש, אך לא מצבר לה; לפיכך התפתחה כ' בנקודה שבה יש להעביר מטענים מספינות-יבשה לספינות-נהר ולאמצעי-תחבורה יבשתיים. לגי-דולה המהיר של כ' כמוקד החיים המסחריים של הודו תרמו הן מעמדה כנמל, והן מיקומה כמרכז לגבי עורף רחב מסביבה — האיזור החקלאי העשיר של דלתת הגאנגס והברה-מא-פוטרה והחלק המזרחי של המישור הגדול של צפון-הודו, שטחי ביהאר, אוריסה ומאדהיה-פראדש, שבהם מצויים משאבי המחצבים העיקריים של הודו וכמה ממרכזיה התעשייתיים הגדולים.

העיר מוקפת שטחי ביצות, אגמים תעלגים של הדלתא, היא מבוזרת ע"י ודעות-הנהר, שטחה קטן ביחס למספר תושביה, ומפאן הצפיפות הגדולה של אוכלוסייתה, המשתרעת בתנאים היגייניים ירודים, האקלים — קשה: חום מעיק ולחות-אוויר גבוהה בחדשי מארס-ספטמבר, ובמחצית הישנה של תקופה זו יורדים גשמי-המונסון בזעף (כ-1500 מ"מ); רק בחדשי-החורף מזג-האוויר נוח יותר. האוכלוסיה מגוונת מבחינה אתנית: כ- $\frac{2}{3}$  מהתושבים הם בנגאלים, כ- $\frac{1}{3}$  דוברי-הינדי מיוצאי צפון-הודו, וכן חיים בכ' אנגלו-הודים ובריטים, הלשון האנגלית עדיין נהגת בחיי המסחר, באוניברסיטה ובקצת שירותים ומשרדים ממשלתיים. לפני חלוקת הודו ב-1947 היו כ- $\frac{3}{4}$  האוכלוסיה הינדואים וכ- $\frac{1}{4}$  מוסלמים; אחוז המוסלמים פחת מאז, וזימת המוני כפריים אל הכרך הגדול הולכת תמשכת על אף מיעוט האפשרויות לקליטתם ולסידורם, הם התפכים לפרולטאריון נודד של מחפשי-עבודה, חסרי סידור של קבע. כ- $\frac{1}{3}$  מן האוכלוסיה העובדת מועסקים בשירותים, ובכלל זה העבודות הקשורות בנמל; כ- $\frac{1}{4}$  עוסקים במסחר ובמלאכה, וכ- $\frac{1}{5}$  הם פועלי-תעשייה. אולם אחוז המובטלים גבוה מאד, ורובה של האוכלוסיה שרוי בעוני, ברעב ובתנאי-דיוור גרועים-ביותר; רבבות — ואולי מאות-אלפים — הם חסרי-גג לגמרי, המתים אדם לנים בלילות בחוצות העיר.

מבנים. כ' נקראה „עיר ארמונות“, אולם פינוי זה אינו הולם אלא את רבעי השלטון המסחר שבעיר, בדרום-מרכזה נשקפת על-פני הנהר מצודת-ויליס הבריטית (ר') להלן, הבנויה בצורת מתומן והעשויה להכיל כ-10,000 איש. היא מוקפת פיכר גדולה (כ-5 קמ"ר) — המידאן, תפארתה של כ', מדרום למידאן — מזפרת-ויקטוריה, שכיפתה גבוהה 60 מ' ובה שוכנים גאלריה-לתמונות ומוזיאון היסטורי. בקרבתה — היפודרום מפואר מזה, והקאתדראלה האנגלי-קנית ע"ש פאולוס הקדוש מזה; זו האחרונה נבנתה ב-1849 בסניגון „הודג'וטי“, בצפון המידאן — „יד-אוכטרלוג'י“, עמוד בסניגון סוק'ני, גבוה 55 מ', לידו: בית-הממשלה — לפנים מושב המשנה-למלך, והיום משרדו של מושל בנגאל-המערבית; בית-המחוקקים, בעל פיפה נאה, מצופה נחושת;

היו בה עם השגת עצמאות הודו ב-1947 כ-2¼ מיליון תושבים. העיר סבלה הרבה ממהומות בין-עדתיות חזרות ונשנות, שהיו המורות-ביותר ב-1946/7, ערב חלוקת הודו, חלוקת בנגאל בפרט. מאז כ' הולכת-וגדלה במהירות בעקבות זרימה עצומה של פפריים אל הכרך, וקצב הסידורים העירוניים אינו מדביק את קצב הגדילה הזאת.

S P Chatterjee, *Newman's Comprehensive C. City Guide and Dictionary*, 1959; S. N. Sen, *The City of C.*, 1960; C. Metropolitan Planning Organisation, *Basic Development Plan for the C Metropolitan District, 1966-1986*, 1966. N. K. Bose, C., *a Premature Metropolis* (Cities: A Scientific American Book), 1968, id., C., *a Social Survey*, 1968; D. Milner, C., *a City in Despair* (The Geographical Magazine, 41), 1968.

ש. ט. צ.

היישוב היהודי בכ', שהיה הגדול ביותר בהודו המזרחית, תחילתו בסוף המאה ה-18. מראשיתו היה שלום בן אהרן הכהן, שבא לכ' מארס-צ'ואב דרך בגדאד-בצרה-בומבי וסוראת, נתעשר, נעשה קרוב-למלכות, והיה נזיר אצל שני סולטאנים בצפון-מערב הודו; הוא השאיר אחריו יומן מפורט (כתוב ערבית באותיות עבריות) על שנות 1789—1834. ב-1822 נמצאו בכ' 100 יהודים, וב-1831 התאחדו לקהילתה. ב-1833 נמצאו בכ' 60 משפחות יהודיות, וב-1849 מנה בה בנימין "השני" (ע"ע) 500 משפחות. בראשית המאה ה-20 נמצאו בכ' 2,150 יהודים, וב-1941 — כ-2,600. רוב יהודי כ' היו "בבלים" מיצאי בגדאד, ששמרו על מנהגי ארץ-מוצאם, לרבות לשונם ומלבושיהם; מיעוטם היו יוצאי תימן. יוצאי בגדאד בנו בכ' 3 בתכ"ג מפוארים; הקהילה החזיקה 2 בת"ס שבהם למדו גם עברית. בשנים 1873—1902 הופיעו בכ' בקביעות 4 שבועות בערבית באותיות עבריות, ובין השנים 1841—1901 נמצאו בה 7 בתי-דפוס עבריים, שבהם נדפסו למעלה מ-160 ספרים חוברות. רבים מבני-הקהילה היו סוחרים ואנשי-כספים עשירים, וביניהם נדיבים מפורסמים, כיהוקאל יהודה, יוסף אברהם שלום, שייסד החזיק את ישיבת "פורת יוסף" בירושלים, ומשפחות בלילוס וגבאי, שתרמו רבות גם ליישוב א"י. מבין אנשי-הרוח החשוב-ביותר היה שלמה ח'וינא, יליד בגדאד, בעל חיבורים רבים, בעברית ובערבית, בדרוש, במוסר, בפרשנות וגם בסיפור היסטורי (שלהי המאה ה-19).

א. יערי, הדפוס העברי בארצות המזרח, ב' 9-51, ת"ש;  
א. בר-יעקב, יומנו של המתיישב היהודי הראשון בכ' (ספונות, ט'), תשכ"ה.

א. ב. י.

**פְּלִינִית** (Anemone), סוג צמחים ממשפחת הנוריתיים (ע"ע); כ-100 מינים, רובם מן האזורים הממוזגים. מיני הכ' הם עשבים רב-שנתיים בעלי פקעות או קני-שורש. העלים מחולקים לאונות צרות, נישאים על פטוטרות ארוכות. הפרח מלווה מספר חפים, לרוב במרחק-מה מבסיס הפרח. העטיף פשוט, פותחני; מספר על-העטיף אינו קבוע. יש מינים בעלי פרחים גדולים וצבעוניים — כחולים, סגולים, אדומים, אך גם לבנים. הפרחים מרובי אבקנים ועליים; הם חסרי צוף, והם מאבקים ע"י חרקים (דבורים חיפושיות) האוכלים או אוספים אבקם. הפרי — אגוזית הנפוצה ע"י הרוח, לאחר שעמדה-העלי — המתארך לעת ההבשלה — הופך מברשת ארוכה ושעירה, מינים שתיים של כ' וזניהם המרובים הם צמחי-נוף מקובלים משום עלוהם הנאה ובייחוד משום פרחיהם הצבעוניים.

מאות מקדשים הינדואיים ומסגדים מוסלמים; שכונתם של אלה ואלה גוררת מפעם לפעם סכסוכים והתנגשויות-דמים בין בני שתי העדות. מהם ראויים לציון: מקדש קאלי (של השיחיים) בפרבר הדרומי קאליגהאט, מקדש באדרי דאס המפואר של הג'ינים, מסגד נח'ודה הגדול במרכז העיר. את כל העיר מקיפים רבעי-התעשייה; חלק מבת-החרושת הגדולים נמצאים בהאורה שמעבר להוגלי.

בכ' שלוש אוניברסיטות. האוניברסיטה של כ' הוקמה ב-1857, והיא, מבחינת ממדיה, מן הגדולות בעולם (196,250 תלמידים ב-1970). ביה"ס הגבוה למהנדסות ולטכנולוגיה שברובע ג'אדאחפור הפך ב-1955 גם הוא לאוניברסיטה. אוניברסיטה לאמנות נוסדה ב-1962. בכ' מכתבי-מחקר בענפי-מדע שונים.

נמל כ', על רציפיו, מספנותיו ומחסניו ותחנות-הרכבת המשולבות בה משתרע כ-25 ק"מ לאורך ההוגלי. הניחוס בנהר קשה בגלל שרטות וחילופי גאות-ושפל, אולם הגישה לנמל והנמל עצמו הותקנו לקיבול ספינות שתפוסתן עד כ-20,000 טון, בעומק של 10 מ' ויותר. היצוא-היבוא של מטענים בנמל הסתכם ב-1965/6 ב-11½ מיליון טון (ב-1948/9, 8 מיליון, ב-1958/9 — 9½ מיליון). עיקר היצוא: יוסה ומוצי-ריה, קנפוס, תה, זרע-פשתן, פחם, ברזל-יציקה, בצרי ברזל ומאנגאן, נציק, שטיחים, שלחים ועורות; עיקר היבוא — אורז, חטים, תירס, מלח, נפט, מוצרי ברזל ופלדה, מכונות, מלט, חמרי-בניין, כלי-עבודה ושאר מוצרי-צריכה.

כ' היא המרכז הגדול-ביותר בהודו לתעשייה ולמיני-הלתעשייני ומסחרי. בפרבריה — בתי-החרושת הגדולים, המעבדים את יבולי היוטה של כל איזורי-המטעים של בנגאל, מפעלים גדולים למוצרי-טפסטיל אחרים; במאחורי-התחילה להתפתח כאן במהירות תעשייה מטא-לורגית — בתי-החרושת למכונות, לנשק ולציוד צבאי, וכן מפעלים לכימיקאליים, לזכוכית, למוצרי-עור, למוצרי-צמג, למזונות שונים ועוד. במרכז העיר מרוכזים בתי-דפוס ובתי-כריכה לרוב ומפעלי תעשייה-זעירה רבים מאד. כ' היא גם מקום-מושבן של מינהלת מטעיה-הה של צפון-מזרח הודו, מינהלת מכרות-הפחם, והמינהלות של רוב מפעלי-התעשייה כולה.

היסטוריה. כ', הגדולה בערי הודו חיום, היא עיר חדשה-יחסית, יצירת השלטון הבריטי, ואינה מעוגנת במסורת ההיסטורית ההודית. ראשיתה ב-1690 בהיאחזות חברת הודו המזרחית (ע"ע) האנגלית בתחום שבו לא היו אלא 3 שנקים פפריים הודיים דלים, שאחד מהם נקרא כאליכאטה. ב-1696 בנתה החברה את מצודת וילינגטון (Fort William), ע"ש המלך וילינגטון (III), ומסביבה התחיל להתפתח יישוב עירוני קטן. ב-1756 פבש שליט בנגאל, סיראג' אוד-דולה, את המצודה; רוב הבריטים נמלטו, והנשארים נכלאו ב"בור השחור", שבו נספו רבים (ע"ע בנגל, עמ' 59/60). אולם כבר ב-1757 חזר קליו (ע"ע) וכבש את כ' ומאז התחילה התפתחותה המהירה. המצודה החדשה ב-1758—1773 כמעוז השלטון הבריטי, וב-1773 היתה כ' לבירת המינהל הבריטי בהודו, מושב המושל-הפללי ואח"כ המשנה-למלך, עד 1912. מתחילה נוצר ניגוד חריף בין הפאר של רבעי הממשלה ועשירי הבריטים וההודים — מזה, ובין שכונות-העוני של ההמונים — מזה. ב-1900 הגיעה האוכלוסיה ל-1 מיליון נפש; העתקת הבידה לדלהי ב-1912 האטה את המשך התפתחותה של העיר, ואעפ"כ



ligust., XIX), 1892; D. G. Kampouroglous, *Oi Χαλκοκονδύλαι*, 171-213, 1926.

ק. ת. ג.

**כֶּלְקִידִיקָה** (*Χαλκιδική* = „ארץ-בצור“), חצי-אי בדרום-מקדוניה (צפון-מערב יוון); שטחו כ-3.700 קמ"ר. גבולה הצפוני — שקע העובר ממזרח למערב, ובו 2 ימות. מדרומה נשלחים 3 חצי-איים צרים וארוצים: קסנדרה, סיתוניה ואקטי, שעל האחרון — המזרחי — שבהם נמצא הר אתוס (ע"ע). כ' רובה הררית, בנויה סלעי-סוד קריסטאלי-ניים ומטאמורפיים, המתנשאים עד לגובה של 1.200 מ'. הם עשירים במינרלים, ומפיקים מהם כרום, מאגנזיום ופיריט-ברזלי. החופים תלולים ומפורצים, התקוער בהם קשה. האי-זור כולו נתון לרעשי-אדמה. — וע"ע יוון, עמ' 412.

בצפון-מערבה של כ' נמצאת סְלוֹנִיקָה (ע"ע), שבה ובסביבותיה מרוכז רוב היישוב של חצי-האי, וכן מאור-כלסים חלק מהחופים העמקים. שאר השטח תפוס גושי-הרים מידערים שרובם ריקים מאדם, פרט לכפרי-כורים ומנזרים. האוכלוסיה הדלה מתפרנסת מקטע טבק, זיתים וכר ומגידול פבשים ועזים.

היסטוריה. בתקופה היוונית הקדומה ישב בכ' שבט שהיה קרוב לבוטיאיים ולמוקדונים. במאות 7-6 לפסה"נ הקימו בה מהגרים יוצאי יוניה עשרות ערים, שהחשובה בהן היתה אולינתוס (ע"ע). טוֹרֹנִי היתה מושבה של כלקיס (ע"ע); פוטידיאה — מיסודה של קורנתוס — היתה העיר הדורית היחידה בכ'. תולדות כ' הושפעו 3 גורמים: קרבתה של מוקדון; הסכנה שמשקפה לערי כ' מצד שבטי התראקים ומצד התפשטות השלטון הפרסי בבאלקאן; היחסים עם המדינות היווניות — בעיקר אתונה — שהיו מעוניינות בעשרה של כ' בעצים לבניית אניות ובמכרות-הזהב שלה (באיזור סקאפטילי ובהרפאנגאיוס). במאה 5 הוזר רוב ערי כ' חברות בברית האטיית-דלית (ע"ע יוון, עמ' 442). ב-437 יסדו האתונאים את העיר אמפיפוליס ליד מכרות-הזהב. במהלך המלחמה הפלופונסית נותקו ערי כ' מהברית האטיית-דלית, ו-34 מהן התאגדו, בראשותה של אולינתוס, בברית הכאלקידית, שהיתה דמוקרטית באפיה. הספארטנים פירקו ברית זו ב-381. אך היא קמה מחדש ואף גדלה, עד שחוסלה סופית עם כיבוש אולינתוס בידי פיליפוס II מלך מוקדון ב-348. פיליפוס בנה את פליפי, כמרכז חדש לאיזור המכרות, ואחרי שפבש את כל כ', יישב בחצי-האי חיילים מוקדונים וסיפחו לארצו.

[L] Burchner, C. (P-W, RE, III, 2), 1899; A. B. West, *The History of the Chalcidic League*, 1918; F. Hampl, *Olynth u. d. chalkidische Staat* (Hermes, LXX), 1935; U. Kahrstedt, *Chalcidic Studies* (Amer. J. of Philol., LVII), 1936; G. Eckert, *Siedlungsgeographische Beobachtungen auf d. Ch.*, 1943.

מ. בר. - ד. אש.

**כֶּלְקִיס** (*Χαλκίς*), בירת אֶבּוּיָה (ע"ע) שביוון; 25.000 תושב' (1961). כ' שוכנת במקום הצר ביותר של המיצר המפריד בין האי לבין יוון היבשתית, ומס"ב על-פני גשר-נע מחברת אותה עם אתונה.

היסטוריה. כ' היתה עיר פרוחה בתקופה הארכאית, וזכרת אצל חומרוס הסיודס. היא נקראה ע"ש מכרות-הנחושת (*χαλκός*) שבקרבתה, שעל ניצולם קמה תעשיית-הברונזה, שבה נתפרסמה העיר. מן המאה 8 לפסה"נ היתה

הכ' המצוייה (*A. coronaria*) היא צמח יסיתוכני, הנפוץ גם ברוב חלקי אי על קרקעות שונים. זהו גאופיט (ע"ע), בעל פקעת רבי-שנתית ושושנת-עלים, לפעמים בעל מערכת קני-שורש דקים. תחילת הפקעת בתת-פטיג, שהוא מתעבה ולאחר-מכן מיתוספים עליו הפרקים התחתונים של הגבעול. מדי שנה הפקעת מתרסקת מבסיסה ומוסיפה בראי-שה. אך בשל התפוצצותם של שרשים היא נמשכת חזרה כלפי מטה. פרחי הכ' המצוייה גדולים, וצבעיהם שונים: אדומים — בקרקעות הקלים של שפלת-החוף ובאדמות טרה-רוסה בהרים; פחולים, סגולים או לבנבנים — באדמות הכבי-דות בשפלה, בקרקעות רנדוינה ובקרקעות בזלתיות בהרים. ידועים ביפים פרחי הזנים השונים של הכ' היאפאנית (*A. japonica*) על צבעיהם העזים.

רוב מיני הכ', ובייחוד אלה שמן האיזורים הממוזגים, מכילים שמן אתרי (ע"ע) צורב וארסי. לפנים היו מפיקים אותו מן העלים הכתושים לשימוש רפואי, כ"קאמפורה-כ". יע. ג.

**כֶּלְקִדוֹן**, במינרלוגיה — אגרגט של גבישי קורצה (ע"ע) תת-מיקרוסקופיים, שצורתם לרוב מאורכת-סיבית. הכ' עשיר בנקבים עדינים, בקוטר של 0.1μ ופחות מזה, המקנים לו — ע"י פיזור האור — את צבעיו החומים או הצהובים. הכ' הוא המרכיב הראשי של הסלע צור (ע"ע). כ' המצטיין בשפע של צבעים מסודרים בקרא אֶכְטִיס (ע"ע). מיני-כ' עשירים בתחמוצות-ברזל, בעלי צבעים אדומים, ידועים בשם יספר (אולי הישפה המקראי [שמ' כה. כ]). הכ', על גוֹנִי-הצבעים השונים שלו, שימש מתקופות קדם-היסטוריות חומר-גלם מקובל על אומני מלאכת-מחשבת.

**כֶּלְקִדוֹן, העיר, ע"ע קוֹשֶׁטָא.**

**כֶּלְקוֹלִיתִית, תקופה, ע"ע פְּלֵאוֹנְטוֹלוגְיָה.**

**כֶּלְקוֹקוֹנְדִילִס, דְּמֶטְרִיוֹס** *Δημήτριος Χαλκοκονδύλης* — (1424, אתונה — 1511, מילאנו), הומא-ניסט יווני; אחיו של ההיסטוריון לאוניקוס כ' (ע"ע ביוני-טיון, עמ' 392). ב-1447 ברח מפני סכנת התורפים לאיטליה; הוא הורה יונית באוניברסיטת של פרוג'ה ושל פאדובה, וב-1471 הזמינו לורנצו דה מדיצי לאקאדמיה האפלטונית בפירנצה. שם משך שמו גם תלמידים רבים מחוץ לאיטליה; עם שומעיו במנה יוהנס ריכלין (ע"ע). ב-1492 נקרא כ' מטעם לודוביק ספורצה למילאנו, ושם פעל עד מותו. כ' הצליח לעזור בקרב תלמידיו אהבה נלהבת לתרבות העתיקה, ובייחוד הערצה לפילוסופיה האפלטונית. הוא תרם להפצת ההומאניזם באירופה המערבית המרכזית ע"י פירסום ספרי-המופת של התרבות העתיקה ובאמצעות קשרי-מכתבים עם מלומדי זמנו. כ' ההדיר לראשונה בדפוס את שירי הומרוס (1489), את כתבי איסקראטס (1493) ואת החיבור הלכטי-קוגראפי של סואידס הביזנטי (1499). ב-1493 פירסם ספר-דקדוק לשפה היוונית, שעל-פיו למד יונית דור שלם של הומאניסטים. כ' נמנה עם בודקי התרגום הלאטיני של כתבי אפלטון, שנעשה בידי ירידו מרסיליו פיצ'ינו (ע"ע); הוא עצמו תירגם את כתביו הועירים של גֶּלְנוֹס (ע"ע).

E. Legrand, *Bibliographie hellénique ... aux XV<sup>e</sup> et XVI<sup>e</sup> siècles*, XCIV-CI, 304-311, 1885; A. Badini-Confalonieri - F. Gabotto, *Nouvie biographique di D. C.* (Giorn.

לזת המדינית המחתרנית של „הוועד הלאומי לאחוזות ולקיד-מה“, שתולל את מהפכת „התורפים-הצעירים“ 1908. אולם יחסיו של כ' עם מנהיגי התורפים-הצעירים לא היו שפירים. הוא לא היה מוכן להסתפק בשינויים ובחדושים שהנהיגה מהפכת 1908. שבהם לא ראה אלא טיח תפל חיצון על-פני מבנה מדיני מיושן. הוא שאף למהפכה מרחיקת-לכת הרבה-יותר — לעקור מן השורש את המשטר הישן. שהיה בעיניו תאוקרטיה ביניימית, ולהחליפו במשטר מדיני מודרני, חילוני ומושתת על ריבונות העם. ברוח רעיונות המערב, שאותם הכיר מלימודיו בביה"ס וממגעיו עם זרים. ברוח של לאומיות, שהיתה חידוש במזרח, שלל את עצם המבנה של האימפריה העותמאנית. חסרת האופי התורפי הלאומי, שאש-יותיה היו הכפופות לשולטאן ולאיסלאם. את רעיון הרפורמה המדינית פרך מלכתחילה ברעיון של רפורמה דתית, שתביא לחיסול השפעתו של האיסלאם בתחומי החברה והמדינה.

כ' השתתף כקצין בהגנת לוב במלחמה עם האיטלקים ב-1911/12, וכן במלחמת-הבאלקאן ב-1912/13. כשהצטרפה תורפיה למלה"ע I לצדה של גרמניה — דבר שכ' ראה בו משגה חמור — נתמנה למפקד-דיוויזיה, הצטיין מאד במערכת גליפולי (ע"ע דרדג'לים, עמ' 90). אח"כ השתתף במערכות נגד הרוסים בקאוקאז ונגד הבריטים בא"י, ובעת חתימת הסכם שביתת-הנשק לחם כ' כמפקד-ארמיה בצפון-סוריה, לאחר שהצליח לחלץ את צבאו מן המפולת הפללית שחלה בצבא התורפי בסתיו 1918; הוא היה המפקד היחיד בצבא תורפיה שלא נחל מפלה במהלך המלחמה.

כ', שהתנגד בשעתו לכניסת ארצו למלחמה, התנגד עתה להשלמה עם התנאים הקשים של הסכם שביתת-הנשק ושל חוזה-השלום שעמדו המנצחים להטיל על תורפיה. הוא השלים עם ניתוק השטחים הערביים ממנה, אולם התקומם נגד תכניותיהן של מעצמות-ההסכמה לחלק ביניהן ובין יוון גם חלקים מאנאטוליה גופה ולצמצם את השטח שיועד לתורפיה למספר מחוזות בפנים-הארץ. כ' החליט לעורר תנועת-מרד לשיחור ארצו, ובייחוד — להגנת אַנאטוליה, ארץ-הלב האסיינית של העם התורפי, שצבאות תורפיה עדיין התזיקו בה, וליצור כאן אומה תורפית חדשה בגבולותיה הטבעיים והמסורתיים. עמדתו זו הביאה אותו בהכרח להרים יד בשולטאן ובממשלתו, שעמדו להיפגע לתכתיב המעצמות.

במאי 1919 נחת באיזמיר צבא יווני, לאחר שליוון הובטחה תמיכת בריטניה בסיפוח רצועה נרחבת מאדמת תורפיה באיזור הים האַגאי. פגיעה זו בכבודם הלאומי של התורפים, מצד אומה שהיתה משועבדת להם בעבר, העלתה בלבם התמרמרות פאטריוטית, שאותה ניצל כ' כדי לעורר את תנועת „ההתנגדות הלאומית“ שלו. ביוני 1919 פירסם כ' — שנתמנה באפריל למפקח-כללי של הצבא התורפי באַנאטוליה — יחד עם 3 חברים את „הכרזת העצמאות“, שבה הוקיע את ממשלת השולטאן והחיר-הגדול וקרא לכינוס קונגרס לאומי בסיוואס. הוא זימן קונגרס-מכין באַרזורום, ושם — משודע לו שממשלת השולטאן עומדת להדיחו מתפקידו — הקדים והודיע על התפטרותו מהצבא. אולם מפקד-הצבא במזרח העביר את צבאו למרותו של כ', וכך נולד צבא-השיחור.

הקונגרס באַרזורום ניסח „אמנה לאומית“, מושתתת על העיקרון של זכות ההגדרה העצמית לאיזורים שרוב תושבי-

כ' פעילה מאד בהתיישבות היותית, ובניה הקימו מושבות רבות בסיציליה, בדרום-איטליה — כגון קומי (ע"ע) — באיים הספוראדיים ובחופי תראקיה. סחורה של כ', ובכלל זה כד-החרס מעשי-האמנות שלה, פרוץ עד לאַטרווריה ולצפון-איטליה. ייתכן שהפתח היותי בצורה שהיתה נהוגה בכ' הגיע דרך מושבותיה של כ' אל האַטרוסקים, ומהם — לרומא, והתפתח לכתב הלאטיני. כ' נודעה במלאכת הקדרות המתכות, בייצור צבע וברייג, היתה מהערים הראשונות שטבעה מטבעות; המטבע האַפויי היה זמן רב מקובל במקור מות רבים ביוון בזכותה של כ'. על תולדות העיר בתקופה הקלאסית, ביה"ב ובעת החד-שה, ע"ע אַפוייה.

[L.] Burchner, C. (P-W. RE, III 2), 1899; F. Bilabel, *Die ionische Kolonisation* (Philologus, Suppl.-Bd. XIV), 1920; V. Costanzi, *La Guerra Ielantea* (Atene e Roma, V), 1922; A. Rumpf, *Chalkidische Vasen*, I-III, 1927; G. Vallet, *Le Groupe de Polyphème et la céramique "chalcidienne"* (Rev. Et. anc., LVIII), 1956.

ד. אש.

י הודים. יוסף בן מתתיהו (ע"ע) כבר מזכיר ב„קדמו-ניות“ (י"ד 7, 2) יישוב יהודי בכ'. בנימין מטודלה (ע"ע) מצא שם 200 יהודים, שעסקו בייצור משי וצביעתו. בזמן שלטון הלאטינים הוונציאנים (עד 1470) סוגרו היהודים ב-גטו, הוטלו עליהם מסים מיוחדים, ובדי"כ נחשבו לצמיתים ולא לאזרחים. רק לבורדים, כגון משפחת קלומיטי (Kalomiti), ניתן לרכוש אזרחות וונציאנית תחרישית. לדרך קאלומיטי (המאה ה-15) היו אחוזות, ואפילו צמיתים יהודים. אולם למרות ההפלות והגזירות תפסו היהודים מקום ניכר בכל-פלה; הם סחרו עם הנמלים שבשטחי העותמאנים ועם נמלי ונציאה בים האַגאי. בזמן שלטון התורפים (1470—1833) ירדה חשיבותה של עדה כ', רק מועטים ממגורשי ספרד נמשכו אליה, ולפיכך שמרה העדה על צביתה הרומאניוטי; השפה היותית, מתובלת במלים עבריות, היתה שגורה בפי יהודי כ' עד ימינו. רבים מהם עסקו בממכר פירות וירקות, בתפירת בגדים ובפחחות. ערב מלה"ע II היו באי 325 יהודים, עם פלישת הגרמנים הסתתרו רבים בהרים; מהם הצליחו להימלט לתורכיה ומשם — לא"י, ומהם נתפסו ותשלחו ב-1944 לאושוויץ. ב-1948 היו בכ' 180 יהודים. ב-1959 — 122.

C. Roth, *History of Jews in Venice*, 295, 1930, J. Starr, *Romania*, ch III, 1949; S. Schwaczfuchs, *A propos des Juifs de Crète et de Nègrepont* (REJ, 119), 1961.

ש. מ.

כְּמַאֵל אַתְאֲטוּרְק, מְצֻטְטָא — Kemāl Atatürk — Mustafā — (1881—1938), מצביא ומדינאי תורכי, מִיסַד מְדִינַת תּוּרְכִיַּה הַמּוֹדֵרְנִית.

מצטטא נולד למשפחת פקיד-מכס וזטר בסלוניקי, התי-ייתם בילדותו מאביו, אין הוכחה לסברה, שהיתה נפוצה בין יהודי תורפיה וגם בין תורפים מוסלמים, שמשפחתו נמנתה על הדנמה (ע"ע). כבר בנעורו התמרד מצטטא ברצותה של אמו להנכו חינוך דתי-מסרתי, ובהיותו בן 12 נשלח, ע"פ דרישתו, ללמוד בבית-ספר קדם-צבאי. שם הצטיין בלימודיו וזכה בכינוי כְּמַאֵל („פְּלִילִי“). ב-1905 סיים כ' את ביה"ס לקציני-מטה בקוּשְטָא בדרגת סרן ונשלח ללמשק; בינתיים הלכה-וגברה סלידתו מן המשטר המדיני של האימפריה העותמאנית, מאורח-החיים המסרתי של החברה התורפית ומן האיסלאם. ב-1907 הועבר לסלוניקי והשתתף שם בפעי-

לביטעותמאן נמלט מקושטא. באוקטובר 1923 הכריזו כ' על הקמת הרפובליקה התורכית, שפירתה נקבעה באנקארה, ועל עצמו — לנשיאה. האסיפה הלאומית הגדולה אישרה את החלטתו, והקפכה היתה לעובדה מוגמרת חוקית. עם הבסת אויביו פתח כ' במפעלו העיקרי — הפיכתה של תורכיה למדינה מודרנית מערבית. את המכשול הגדול שעמד בדרך לכך ראה מנעוריו בכוחו המדיני והחברתי של האיסלאם. כ' החליט לשים קץ לכוח זה, אע"פ שבאסיפה הלאומית עדיין רוחו מגמות שמרניות, ובעם היו יסודות חזקים הנוטים לקנאות דתית. כ' הצליח, תוך זמן קצר להפליא, להשיג את מטרותיו העיקריות ע"י עיתוי ותכססנות מוצלחים, הודות לתחושתו הקדה לתגודות האווירה הציפוי-רית.

כשבטלה השולטאנות כשלטון מדיני לא בטלה עמה הנליפות כמנהיגות דתית, ויורש-העצר לבית-עותמאן היה לתליף. אך במארס 1924 הצליח כ', בתמיכת האסיפה הלאומית הגדולה, לבטל גם את הנליפות, ובעקבות צעד זה חלו שינויים מפליגים במדינה: בוטלו בתה"ס הדתיים, הוקמו תחתם בת"ס ממלכתיים, ובהם הונהגה תכנית לימודים מודרנית; וכן בוטלו בתיהדין הדתיים, שפסקותם היו ענייני המעמד האישי, ובמקום המשפט האיסלאמי הונהג ספר-חוקים אזרחי, מבוסס על השוויצ'י. בזה בטל מעמדו של האיסלאם כדת-המדינה, והדת היתה לעניינם הפרטי של האזרחים; תורפיה היתה למדינה חילונית.

אך כ' לא רצה בשינוי מבנה המדינה בלבד, אלא ביקש לשנות את ארצות-חיייהם של התורפים, שנעו עד כה במעגלי האיסלאם. דבר זה הצריך ריכוז סמכויות בידי יותר מהנהוג במשטר דמוקרטי, כדי להתגבר על כוחות השמרנות שבארץ הנחשלת. אע"פ שדגל — כנראה בכנות — בדמוקרטיה כמטרה סופית, לא נמנע מלכפות על עמו את המודרניזציה, כמכשיר לשלטונו הקים את המפלגה הרפובליקנית העממית, והיא הפכה את הפארלאמנט למוסד חד-מפלגתי, עם כ' כנשיא הרפובליקה, נשיא הפארלאמנט ונשיא המפלגה כאחת. תחילה התיר כ' גם את קיומה של אופוזיציה ליבראלית — המפלגה הפרוגרסיבית; אולם ב-1925 נאסר קיומה של האופוזיציה באמתלה של חשש מפני מהומות פני-מיות. 5 שנים אח"כ חזר כ' וניסה להתיר קיום מפלגת אופוזיציה, אך הדבר גרם למהומות דתיות חמורות, וגם אופוזיציה זו נאסרה. כבר לפני-כן ביטל כ' את מסדרי-הדרושים, שנטו להיות מוקדי קנאות דתית; אך אלה הוסיפו להתקיים במחחרת, וגרמו כפעם בפעם להתפרצויות. כל התנגדות לקו המדיני שלו דיכא כ' ביד חזקה. ב-1926 נחשף באיזמיר קשר לרצוח את כ', וכמה מראשו הוצאו להורג יחד עם כמה תומכים-לשעבר בתורפים-הצעירים; וגם כמה מתומכיו הוותיקים, ובכללם 3 גנרלים, שאותם חשד כ' בהתקרבות למתנגדיה, הודחו והוגלו, אע"פ שזוכו במשפט מכל אשמה, בצעד אכזרי ומפוקפק זה ישוב כ' את חשבוניתו הישנים והבטיח עצמו מפני יריבים חדשים, מפאן ואילך שלט בכיפה, וחזר-ונבחר אוטומטית לנשיא ב-אסיפות הלאומיות הגדולות שנבחרו זו אחר זו.

בינתיים המשיך כ' בתיקוניו התברתיים, שהיו מכוונים לא נגד מוסדות האיסלאם בלבד אלא אף נגד סמליה, כגון הלבוש המסרתי, שהיתה לו בעיני האיש הפשוט משמעות דתית, כ' גזר על חבישת הפס, והתקין שיחבשו תחתיו כובע

הם תורפים; הוא דרש לשמור על שלימות תורפיה שבגבולות אלה ולכונן ממשלה זמנית נבחרת. הקונגרס בסיוואס, שהת-כנס בתחילת ספטמבר, אישר את האמנה וכונן, ועדה מיי-צגת שתפעל כממשלה. מאורעות אלה הביאו להתפשטות הממשלה בקושטא ולבחירות חדשות לפארלאמנט, ובהן זכו תומכי כ' ברוב. אולם פארלאמנט זה, האחרון בקיסרות העותמאנית, פוזר בידי שלטונות-הפיבוש של מעצמות-ההסכמה בקושטא. לפיכך פינס כ' באפריל 1920 פארלאמנט משלו, האסיפה הלאומית הגדולה הראשונה, באנקארה שבלב אנטוליה.

ממשלת השולטאן הכריזה על כ' כעל בוגד ומורד, דנה אותו למיתה ופתחה במלחמת-אזרחים, בשם האיסלאם, נגד הלאומיים. באוגוסט 1920 חתמה הממשלה בקושטא על שלום-סוד עם מדינות-ההסכמה, בתתה בכך את הסכמתה לחלוקת תורפיה. בינתיים התקדמו גם היוונים באנטוליה וכבשו את בורסה, הפירה העותמאנית הישנה. מאותה שעה לחמו הלאומיים בהנהגת כ' מלחמת-עצמאות בשתי חזיתות: נגד האויב-מבית — מזה, והאויב-מחוץ — מזה.

תחילה נאלץ כ' להישען בעיקר על צבא של לא-סדירים וחמושים-למחצה, אך ב-1921 כבר עמד לרשותו צבא סדיר וממושם. הוא החזיר לשלטון תורכי את המחוזות בצפון-מזרח המדינה, שוועידת-פאריס אמרה למסרם לידי מדינה ארמנית חדשה (ע"ע ארמניה, עמ' 991). באותה שעה השתלטו כוחות בריה"מ על האיזורים הצפוניים של המדינה הארמנית המתוכננת. כדי להבטיח את ערפו במאבקו נגד מעצמות-המערב, וכדי לזכות בסיוע צבאי ובהפרה דיפלומא-טית ראשונה, חתם כ' על חוזה עם בריה"מ לקביעת הגבול בין תורפיה ובין בריה"מ, וזו הסכימה לספק לו נשק וציוד. בינתיים ניגפו כוחות השולטאן שנשלחו להילחם בכ' ונפוצו לכל עבר, והממשלה בקושטא היתה חדלת-אונים. אך באוגוסט 1921 פתחו היוונים במיתקפה גדולה לעבר לבה של רמת-אנטוליה במטרה לכבוש את אנקארה. בנסיגה אסטרטגית משך אותם כ' אל קו הנהר סאקאריה, 80 ק"מ מהעיר, ואז הפך פניו אליהם והביסם בקרבות שניטשו 22 ימים. היוונים נסוגו באי-סדר לשוליה המערביים של הרמה.

בקיץ 1922 חש כ' עצמו חזק למדי לעבור למיתקפת-נגד סופית. בהתקדמות-בזק הדף, בשבועיים, את היוונים הימה וכבש את איזמיר. עתה החליט להתקדם לעבר קושטא, ודבר זה כמעט שהביאו להתנגשות עם כוחות-הפיבוש הבריטיים שחגו במעבר הדרדנלים ושנצטוו להתנגד לכ'. אולם בסופר-של-דבר חתמו הצדדים על הסכם שביתת-נשק, והסכם זה הוביל לתחילת שלום-לזואן, שהעניק לתורפיה את הגבולות שנדרשו באמנה הלאומית. גבולות אלה שיקפו את מדיניות ההצטמצמות של כ', שלא רצה בהתפשטות טריטוריאלית, אלא, כפי שאמר, "בחידוש גדולתה של תורפיה ע"י הקטנת שטחה"; על חרבות האימפריה העותמאנית הרב-לאומית נתפוח להקים את המדינה הלאומית של העם התורפי. את האוכלוסיה היוונית שישבה מימין-קדם על החוף האגאי של אנטוליה סילק מן המדינה החדשה במסגרת מיבצע של חילוף-אוכלוסין בין יוון ובין תורכיה.

לאחר הניצחון על היוונים ויציאת הבריטים מקושטא, ולאחר שהאסיפה הלאומית הכתירה אותו בתואר "גאוזי" (ע"ע), הכריז כ' על ביטול השולטאנות, ואחרון השליטים

לאומיים הביאוהו לידי הסתייגות מופגנת כלפי איטליה הפאשיסטית וגרמניה הנאצית, למרות הקירבה שהיתה בין משטרו למשטרים הטוטאליטאריים, לדעת רבים מבני-דורו. עם החמרת התחזית המדינית באירופה, במחצית השנייה של שנות ה-30, השתדל כ' לקרב את תורפיה דווקא לבריטניה ולצרפת. כבר ב-1934, בשיחה עם אורחו הגנרל מקארטר (ע"ע), הגיד מראש את פרוץ מלה"ע II ואת מפלתה של גרמניה.

בחייו האישיים היה כ' אדם גלמוד מבחינה גופשית, מחמיר וקפדן ביחסו לבריאות, ואף לעורו, שעמם לא נהג להתרועע. נאמנו וידדו האישי היה רק הגנרל עצמת (ע"ע) אינונו, שגם ירש את מקומו אחריו בניגול המדינה, רוב



סוּסְטָא כמאל אתאטורק

ימיו היה כ' רווק; רק בגיל ש-מעל 40 נשא אשה — תורכית משפילה, עסקנית ציבורית ול-חמת לזכויות האשה; אך נישו-אים אלו נסתיימו בפירוד לאחר שנתיים. מאז נטה כ' להשתעשע בחברת זונות, וכן נתפס לשתייה. יצריו וחולשותיו לא העבירוהו על צלילות-דעתו המדינית, אולם הוא מת מיתה מוקדמת, בגיל 57, משחמת-הקפד מחמת שתייה מופ-רות.

מבחינה אישית והיסטורית נראה כ', לכאורה, כאחת הדמויות האפייניות של דור הרודנים שבין שתי מלה"ע, ובדרכו אל השלטון היה כאחד מהם. אולם ביסודה היתה רודנותו של כ' שונה שינוי רב מאלו של מוסוליני, היטלר וסטאלין. הוא היה איש-המציאות ולא איש-האידאולוגיה. משהחזיק במלוא השלטון הפעיל את סמכויותו במתינות. העם היה תפשי מיוחד מפני משטרה חשאית; אף שהעיתונות היתה נתונה לפיקוח משלתי, לא נמנע חופש-ההבעה מן האוכלוסיה; בפארלאמנט ובמפלגתו שלט כ' לא באמצעי דיכוי וכפיה אלא בעיקר בכוח אישיותו וההערצה הפנה שרחשו לו. כ' קבע מסגרת של חוקה ומשפט, שלא היתה גוורה דווקא לפי מידות „המנהיג“, אלא היתה צורת ממשל שהוכיחה את פשרה להאריך ימים אחרי מותו ולעבור בדרכי-שלום לפסי דמוקראטיה פארלאמנטרית. השוני של רודנותו מאלו שהתפתחו בימיו בגרמניה, באיטליה ובבריה"מ ניפר ביותר בהיעדר מגמות תוקפניות וכיבושיות במדיניות-החוץ שלו וביחסו השלילי לחוץ האימפריאלי של עברו ההיסטורי של עמו. כ' הפיר כבר בצעירותו שחלפו ימי האימפריה, ושגם במזרח הגיעה שעתן של מדינות לאומיות עצמאיות. מהפכתו של כ' היתה למופת לתנועות לאומיות אחרות במזרח, בייחוד בהודו ובמצרים.

H. C. Armstrong, *Grey Wolf*, 1932; id., *Kemal Atatürk*, 1939; J. Benoist-Méchin, *Mustapha Kémal ou La mort d'un empire*, 1954; Commission Nationale Turque pour l'UNESCO, *Atatürk*, 1963; Lord Kinross, *Atatürk: the Rebirth of a Nation*, 1964; A. Sherman, *The Legacy of Atatürk* (Twentieth Century, 177, No. 1042), 1969.

ג. פ. א.

כְּנָבוּזִי (פרס' פֶּמְבוּג'וֹ, יוֹר' Καμβύσης), מלך פרס (530—522 לפסה"נ), בנו ויורשו של פֹּרְש הגדול (ע"ע). 538 מינהו פֹּרְש למלך בבל, אך כבר בסוף אותה שנה

אירופי — דבר שגרם למהומות נרחבות במזרח-המדינה, אך הן דוכאו ביד חזקה; הוא גור גם על הטורבאן ועל הלבוש הארוך הנהוג בכל ארצות האיסלאם, והחליפה המערבית ירשה אותו. השינויים שגרם כ' בהווי החברתי התורפי מזפירים את מעשיו של פיוטר הגדול בחברה הרוסית, אלא שהלה הסתפק בהטלת חידושו על חוגי השכבה השלטת, ואילו כ' השתדל להחדירם בכל עמו. רק את הצעיף, סמל מעמדה הנחות של האשה בחברה המסורתית, לא יכול כ' לבטל בדרך של הטלת איסור, אך בהשפעתו נעלם הצעיף בהדרגה בדיבד עם התקדמות תהליך שיחורורה של האשה כתוצאה מהחינוך ומהשתתפותן הגוברת של הנשים בחיי החברה ובעבודה; מ-1934 ואילך היו נשים גם חברות בפארלאמנט.

כ' הרחיק לכת מפיוטר בתהליך ההתמערבות, בהמירו את האלף-בית הערבי בלאטיני וב„טהרו“, לדבריו, את השפה התורפית ממלים פרסיות וערביות, שתחתן הנהיג מלים תורפיות או לאטיניות דמויות-תורפיות. הוא יזם שיכתוב של תולדות תורפיה, במטרה לנתק את קשרי הזהות עם האיסלאם ולהעניק לתורפים גאווה בעברם הלאומי שלהם. ב-1935 הטיל על בני-עמו לבחור להם שמות-משפחה, כנהוג במערב, ולעצמו נטל את השם אתאטורק, כל' „אבי התורכים“. את השקפותיו על תורפיה, על עתידה המדיני, החברתי והתרבותי, סיפם כבר ב-1927 בנאומו גדול באסיפה הלאומית, שהוא מוחזק עד היום בתורפיה כפוגרמה לאומה ולמדינה.

במדיניות-החוץ נהג כ' ע"פ הכלל שקבע לעצמו — לחיות בשלום עם שכני תורפיה מכל עבר, ובכלל זה עם אויביה המסרתיים. לאחר הסדר הגבולות עם בריה"מ הקפיד על שמירת יחסים מדיניים תקינים וגינוני-כבוד דיפלומאטיים עם המעצמה, שאותה ואת משטרה המדיני לא פסק מלראות כספנה קתמדת לארצו; בתורפיה עצמה החניק כל ניצני תנועה קומוניסטית. כ' אף הצליח להגיע לידי התפיי-סות עם יוון, ובעקבותיה חתם על „חזוה-הבאלקאן“ עם יוון, רומניה ויוגוסלאוויה (1934), וכן גיבש הסכם „מזרחי“ עם עיראק, פרס ואפגאניסטאן (1937). בעיית הגבול בין תורפיה לבין עיראק שבמאנדאט הבריטי, שלא הוכרעה בשלום-לוחאן, הוסדרה ב-1926 ע"י הסכם עם פריטניה ועיראק (ע"ע מוצול, עמ' 794). אולם מן המיעוט הפורדי הגדול, שנכלל בתחום תורפיה, מנע כ' — בהתאם למדיניות התורפיואזיה שלו — הפרה בזכויותיו הלאומיות, וכשהתמרדו הפורדים ב-1925, דיכא אותם באכזריות; מנהיגיהם הוצאו להורג, ובממשל ובמינהל התורפי נמחק כל רמז לקיומה של ישות פורדית במדינה (ע"ע פורדים, עמ' 697). זמן מועט לפני מותו הסדיר כ' גם את בעיית הגבול התורכי-סורי מבחינת מעמדו של מחוז אספנדרון (ע"ע), שאוכלוסייתו רובה תורפית ושהיה כלול בתחום המאנדאט הצרפתי. במקרה זה לא נמנע כ' גם מהפגנת-פוח, בצורת מיסדר צבאי גדול שערך — בהיותו כבר חולה אנוש — בקירבת הגבול. ע"פ הסכם עם צרפת ניתנה למחוז אוטונומיה, והצבעת-עם בו הכריעה לטובת סיפוחו לתורפיה.

ב-1932 הצטרפה תורפיה לחבר-הלאומים, וב-1936 חתם כ' על אמנת-מונטרה בעניין מצרי הדרדגלים (ע"ע, עמ' 88), שהחזירה לתורפיה את הריבונות המלאה על המצרים תמורת מתן זכות מעבר תפשי לאגיות סובייטיות מן הים-השחור לים האגאי. — מתינותו וזהירותו של כ' ביחסים בין-

ללאטינית. החשובים שבחיבוריו: „על המטאפיסיקה“, „על השכל“, „על התרופות המורכבות“.

ניתן לקבוע 4 מקורות שמהם שאב כ' את תורתיו הפילוסופיות: (1) האיטלאם; (2) אפלטון והאסכולה הנאו-אפלטונית—בעיקר ברעיון ההאצלות (ר' להלן); (3) אריסטו — שממנו קיבל את הסיסטמאטיקה של המדעים ואת הכלים הלוגיים לחשיבה הפילוסופית (הוא גם כתב חיבור על ספריו של אריסטו, תכנם וחשיבותם); (4) פרשניו של אריסטו, אלכסנדר מאפרודיסיאס ותמיסטיוס — שהשפיעו בעיקר על תורת הנפש והשכל של כ'.

כ' שיעבד את דרכי החשיבה הפילוסופית לאמונתו הדתית — ועל כך גינו אותו הפילוסופים שבאו אחריו, כגון אלפאראבי ואבן-סינא. מציאותו הנצחית של האל, הידוש העולם והאמת הדתית של האיטלאם בכללותה — תופסים מקום ראשון במשנתו; אחריהם באה האמת הפילוסופית. הוא מבחין בין „מדע אנושי“ — שבו כלולות הלוגיקה, מערכת „המדעים“ המקובלת של יה״ב (אריסטמטיקה, גאומטריה, מוסיקה ואסטרונומיה) הפילוסופיה על ענפיה השונים — שהוא מדע הנרכש בכוח שכלו של כל אדם, ובין „מדע אלוהי“ — שאינו נגלה אלא לנביאים; אולם ברמה העליונה קיימת השלמה בין שני סוגי המדע הללו, דרך בריאת-העולם היא ההאצלה, המופעלת ברצונו של האל דרך השרשרת ההיירארכית של השכלים (ע״ע אצילות). בתורת הנפש והשכל כ' מקבל את העקרון היווני של עליונות השכל על כל הפשרים הטבעיים. בעקבות אלכסנדר מאפרודיסיאס הוא מבחין בשכל 4 פנים: השכל-בכוח, השכל-בפעול, השכל הנקנה, השכל הפועל.

בספרות העברית של יה״ב נודע כ' בעיקר כאסטרונום וכאסטרוֹלוֹג, ור' אברהם אבן-עזרא קוֹפְּרוֹ פעמים אחדות אחרים מפתבו של כ' באצטגנינות ובמדע-הטבע — שמקור רותיהם הערביים אבדו — נשתמרו בתרגומים עבריים שנעשו בידי קלונימוס בן קלונימוס (ע״ע).

F. Rosenthal, *Al-K. and Ptolemy* (Studi orient. in onore di G. Levi Della Vida, II), 1956; R. Walzer, *New Studies on Al-K.* (Greek into Arabic), 1962.  
אל. א.

**כְּנֹר**, בעברית החדשה מצוין מונח זה את כליהנגינה הנקרא באיט' violino, בצרפ' violon, בגרמ' Violine או Geige, באנג' violin; החשוב המקובל ביותר מבין כליהמיתרים, „מלך כליהנגינה“ במוסיקה המערבית בעת החדשה. כ' מנוגן במשיכת „קשת“ על-פני מיתריו, כשהוא מושען מתחת לסנטרו של הנגן, וע״ע נגינה, פֶּלֶי.

במקרא מצוין השם כ' (שגזירתו אינה ידועה) את הלירה (ע״ע יננית, לשון ותרבות: מוסיקה, עמ' 589/90) המצרית; על דוד המלך מסופר (שמ״א טז, כג), „ולקח... את הכ' וגן בידר, כל' היה פורט עליו באצבעותיו כנהוג בנגינה פלית ללא זמרה, הכ' של אירופה של יה״ב היה הלירה הביזאנטית, שנקראה ויולה (viola); הוא היה החשוב שבכלי-המיתרים, וניגנו בו בקשת.

הוויולות של המאה ה-16 נתפנו בכינויים שונים, הכל לפי המצב שבו הוחזקו בשעת הנגינה: viola da gamba (ויולה-של-רגל), או viola da braccio (ויולה-של-זרוע). טיפוסים אלה נבדלו זה מזה במידה ניכרת מבחינת אופן בנייתם ומערכת-מיתריהם. מטיפוס הוויולה-של-זרוע התפתח

הסירו ממלכותו, כ' מונה לעוצר-הממלכה כשיצא כורש למלחמה במאסאגטים, שבה מצא את מותו.

מעשהו הגדול של כ' היה כיבוש מצרים (525 לפסה״נ). מסע מצרים הוכן בדקדקנות, וכ' נעזר בשבטי הערבים, שטיפקו מים לצבאווחיו בעברם במדבר סיני. כ' הנחיל מפלה כבדה לחיל פסמתיך III בפלוטוס, כבש את הדלתא ואת מופה השתלט ללא קושי על מצרים פולה עד סוֹנְהָ, סיעו לכ' שכירים יוונים שעברו לצדו; שרצבא מצרי בגד בפסמתיך והסגיר בידי הפרטים את הצי המצרי. לאחר-מכן ניסה כ' לכבוש את כוש, אך נכשל בכך. כ' ראה את עצמו כמלכה החוקי של מצרים, ובכתובות המצריות שנתחברו לכבודו מכונה הוא בתארי-המלוכה המצריים המסרתיים. לדברי הרודוטוס, עגע כ' קשה בדת המצרית והתעלל בקר־שיה, ואילו בכתובות המצריות מתקופת שלטונו נאמר, שדאג לאלהי מצרים ולמקדשה. נראה, שכ' פגע במקורות הכנסתם של הרבה מקדשים מצריים, אך פטר ממסים מקדשים אחרים. הוא הטח חסד למושבת החיילים היהודים שביב (ע״ע) ולא התיר לאיש לחבל במקדשם.

באביב 522, בעוד כ' במצרים, פרץ נגדו מרד בפרס. המקורות, ואף החוקרים בימינו, חלוקים בדבר זהותו של המורד שלכד את המלוכה — אם היה זה בַּרְדִּיה (סמרדיס במסורת היוונית), אחיו של כ', או — כמי שטוען דְרִיּוֹש (ע״ע) בכתובת בהיסטון (ע״ע) — איש אחר, גומתא, שהתימר להיות ברדיה. לטענת דְרִיּוֹש, רצח כ' את ברדיה אחיו לפני צאתו לכבוש את מצרים, אך ספק אם נכון הדבר, בדרכו לפרס ללחום במורדים מת כ' מיתה חטופה. בסופו של המרידות שפרצו לאחר מותו, לכד דריוש את המלוכה.

שמו של כ' אינו מופיע בין מלכי פרס הנזכרים בס' עזרא, אולם יש סבורים שאחשורוש (שם ד, ו) אינו אלא כינוי לכ', שכן יוסף בן מתתיהו (קדמ' י"א, 21) מייחס את כתב-השטנה המובא שם לימי כ'. סברה זו אינה נראית, וכן אינה מסתברת דעת-יחידה, ששיבת-ציון היתה בימי כ' ולא בימי כורש.

י. ליוור, ראשיתה של שיבת-ציון (א״י, ה', 119), השייט; הנ״ל, לבעיית סדר מלכי פרס בספרי עזרא נחמיה (ס' סגל, F. H. Weissbach, *Die Keilschriften*, 134-130 d. Achaemeniden, 9-17, 1911, K. Galling, *Syrien in d. Polnik d. Achaemeniden* (Der Alte Orient, 36), 1937, A. T. Olmstead, *History of the Persian Empire*, 86-93, 1948; R. G. Kent, *Old Persian, Grammar, Texts, Lexicon*, 116-120, 1953<sup>2</sup>.

ח. ת.

**כְּנֹדִי**, אָבוּ יוֹסֵף אֲבֵן אִסְחָאק אֶל- — أبو يوسف ابن اسحاق الكندي — (796, כופה — 873, בגדאד), פילר

סוף, מאתמאטיקן, אסטרוֹלוֹג ורופא ערבי. כ' היה הראשון בין חכמי המוסלמים שעסק בפילוסופיה ובמדע היווניים והכניסם לעולם החשיבה האיסלאמית. ראשוניותו משתקפת בליקויים רבים שברך עיסוקו בחומר; הוא השתמש במקורות היווניים מפלי שני בלבד, ועדיין היה חסר מינוח טכני קבוע בערבית-שליבושו תרם לא מעט. יחד עם זה יש לראות בו את סולל-הדרך לגדולי הפילוסופים המוסלמים שעמדו אחריו, מהם שהיו תלמידיו-בפועל ומהם שהושפעו ממנו בעקיפין וחייבים הרבה להשקפותיו הפילוסופיות ולפעלו הלכסיקוגראפי. כ' עסק בתחומים הרבה, החל בדת וכלה בהמצאות טכניות. ביבליוגרפיים ערבים קודמים מונים כ-250 כותרות של חיבוריו בתחומי-העסקותו השונים; חלקם ניתרגמו ביה״ב

ההארכה הצרה של גוף-התהודה נקראת הצוואר. הלה מעוגל, כדי שתוכל היד, המחזיקה בכלי בין האגודל האצבע, להחליק על פניו בקלות. צידו העליון של הצוואר משוטח, ועליו מדובק השתיף, שעל-פניו עוכרים המיתרים. אל הדופן התחתונה נמתח המישור, המחובר בכפתור-הסיפית בצורה המאפשרת לו לרחף באורח חפשי מעל ללוח-התהודה; 4 החורים העשויים במישור מושחלים המיתרים. בקצהו העליון של השתיף מותקן פס-עץ מחורץ — הסיפית — כדי שלא יהיו המיתרים מונחים על פני השתיף ותינטל מהם אפשרות-התנועה. ראשו של הצוואר כפוף כפיפה קלה לאחור; באמצעו נמצא חלל בצורת תיבה, שבצידיו נקובים חורים עגולים בשביל היתדות, שלהן מחזירים המיתרים. השתיף, המישור והיתדות נעשים ע"פ רוב מעץ-הבנה.

המיתרים. על פני הכי' נמתחים 4 מיתרים, המכונים בקווינטות צרופות: mi-la'-re'-sol. היום מבחינים בין מיתרי-מעיים ממש, מיתרי-מעיים מלופפים בתיל-של-כסף, ומיתרי-פלדה מלופפים. מיתרי-המעיים נעשים ממעטלים — משכבתם האמצעית, המורכבת מקרום-שרירים חזק.

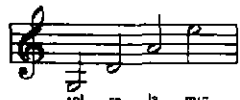

הטונים של מיתרי-הכינור

עיבודם של המעיים קובע את טיבם של המיתרים. אי-סדירות יות בקטרו של המיתר או בצפיפות מבנהו של החומר עשויות לפגוע ב"טהרת-הקווינטה" מחמת תדירות של תנודות-מרפיבות שאינן נתונות ביחס הארמוני למכלול-הטונים הבסיסי. ב-1930 הומצא המיתר המלופף העשוי פלדת-כרום, המצאה שגרמה מהפכה בטכניקת המיתרים. — המיתר המתוח גורם, בעקבות משיכה בתיבת-היתדות ובמישור, לתנודות של הלחץ על-פני הגשרית, והללו מועברות לגופו של הכלי; אורך הקטע החפשי, המתנודד, של המיתר — וממילא גם תדירות תנודותיו — משתנה בהתאם למקום לחצי האצבעות של ידו השמאלית של הנגן על המיתר על-פני השתיף. יחס-מתיחות נכון של המיתרים זה לגבי זה הוא תנאי לאפשרות של תנודות גוף-הכי' בכללותו, שמהן יוצאת השפעה חזרת על המיתרים המתנודדים. גון-צלילו הספציפי של הכי' נוצר ע"י הדגשה של טונים עליים מסוימים ביחס לטון היסודי. אותו תחום הפורמאנטים ("המעצבים"; ע"ע אקוסטיקה, עמ' 562) נחזן בכי' בין 3,000 ו-6,000 הרץ. מפאן, שאם גופו של הכלי מתנודד יחד עם המיתרים באורח סדיר, ואם התדירות הגבוהות מחולקות יפה הודות לבחירה נכונה של העץ ועיבודו המדקדק — מושג הצליל האידיאלי של הכי'. הקשת. את המיתרים מניעים בקשת, שבה מתוחות ע"פ שערות-סוס. מלאכת-הקשת היא קדומה ביותר; היא הגיעה מהודו דרך פרס אל הערבים, והללו הביאה לאירופה, כנראה במאה ה-9. מן המאה ה-15 ואילך הלכה ונתפתחה צורתה של הקשת: הן קצה, הן המ"ח או העקב שבה, עובדו עיבוד נוסף. אחרי 1650 הותקנה במקומו לראשונה ממסורת ע"י מוט-שיניים, שאיפשרה למנגן למתוח את השערות כרצונו. טכניקה זו שופרה ע"י התקנת ממסורת-של-פלך בתוך המוט, שלא היתה מפריעה את תנועת האצי-בעות. סמוך ל-1780 שיווה פראנסואה טורט (ר' להלן)

במשך הזמן הכי' המודרני על כל משפחת הפלים הקרובים לו: ויולה, צ'לו וקונטראבאס.

אף המונחים ששימשו לטיפוס הסופי של הכי' היו שונים ומשתנים במשך המאה ה-16. בפארטיטורה של האופרה "אורפא" (1607) של מונטרדי (ע"ע) מסומנים "כינורות קטנים בסיגנון צרפתי", "כינורות-של-זרוע רגילים", "באס של ויולה-של-זרוע" — שהם, לפי המינוח המודרני, מקבילים לכי' לחיזול ולקונטראבאסים. הצרפתים היו הראשונים ש-הפירו בחשיבותו של הכי' — אמנם רק ככלי של תזמורת. הכנר האיטלקי באלדאסארה דה בלג'ויו (Baldassare de Belgioioso) ייסד באמצע המאה ה-16 בצרפת את תזמורת-הכי' הקלאסית לליווי הבאלטים של החצר.

מבנה הכי'. החשובים שבחלקי הכי' הם: המכסה — הלוח העליון, חמוק באמצע, שהוא משמש לוח-התהודה; הגב — הלוח התחתון, השוחה בגדלו למכסה והקמור במקצת בדומה לו. לעשיית לוח-התהודה משתמשים בעץ-אורן, לבניית הלוח התחתון

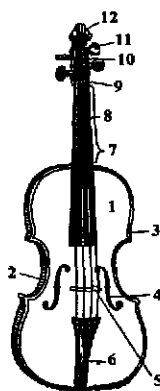

מבנה הכינור 1 — מכסה; 2 — רפנות; 3 — פס צר בשפת-הלחי; חות; 4 — פיות-תחודה; 5 — גשרית; 6 — מישור; 7 — צוואר; 8 — שתיף; 9 — סיפית; 10 — תיבת-יתדות; 11 — יתדות; 12 — שכיל

— בעץ-אדר, ומעדיפים עץ שנת-ייבש — בעקבות חימצון — באיח-סון במשך שנים רבות. את הלוח העליון והלוח התחתון מחברים ע"י דפנות, שהם קיסמים של עץ-אדר המוצבים על צלעיהם; נוסף על כך מכניסים פס צר של עץ בשפתם של שני הלוחות. החימוי קים משני צידי הפלי נועדו לאפשר תנועה תפשית לקשת. בין החימוי קים מצויים על המכסה פיות-התהודה בצורת J; הם משמ-שים לאיוון לחץ-האוויר בין חללו של הפלי ושטח-הפנים שלו. את נקובויות העץ ממלאים בצרי, בדבק, בודנג של דבורים, ואף בחמי-רי-עפיעה, כדי למנוע את חדירתם של חמרים מקשים לתוכן. לאחר שניתן העץ המעובד לתהליך של חימצון טבעי ממושך, מרחים את הכלי בלכת-צבע בכמה שכבות, תוך הפסקות בין שכבה לשכבה לשם התייבשות. הלכה היא תערוכת של חמרי-מיצוי ושרפים ממקורות צמחיים שונים, מומסת בשמן, ככולה או בבנזין.

בין פיות ה J נתונה הגשרית, שהיא המוסרת את גירוי-הצליל (מן המיתרים) למכסה; היא עשויה עץ ומונחת על שתי כרעיים. על הגשרית ניתן להרכיב ע"מ-מת, המפחיתה את משרעת התנודות של הגשרית, מה שגורם להפקת טון דק, נטול גון מובהק של צליל. סמוך לאחת מפרעי הגשרית, בצירי מיתר ה-mi, מוצב בין המכסה והגב מקל קטן עשוי עץ רך, העמודית, שתפקידו למנוע תנודות רחביות של לוח-התהודה ולהבטיח ממסורת טובה של התנודות המולקולאריות מן הגשרית ללוח-התהודה. בצד הפרע השניה של הגשרית מדבקה, מתחת למכסה, צלע ארפית — המתח (או הקורית); אף היא פועלת נגד תנועות רחביות, ואף מגבירה את עצמת הטון של המיתר העמוק. נוסף על כך מגדילים העמודית המתח את כוח-עמידתו של המכסה.

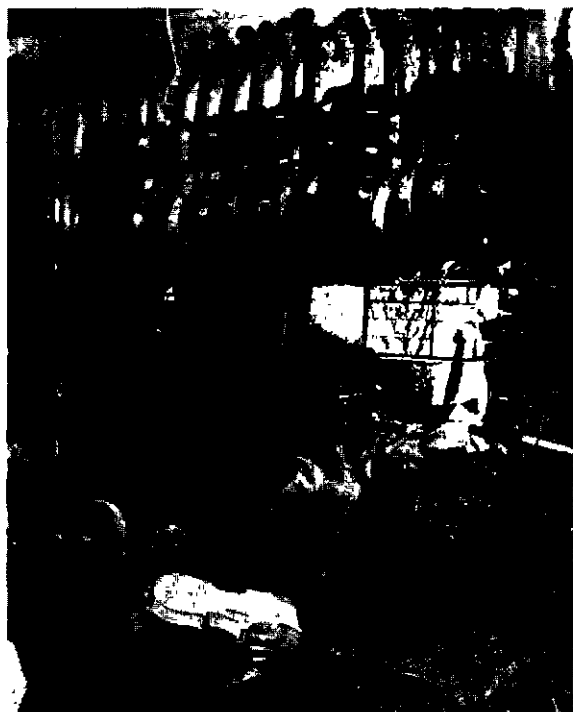

בונה כינורות ישראלי

לקשת את צורתה הסופית — צורת „הקשת השטוחה“; התקן לאורך-הקשת נקבע ב-75 ס"מ. בקשת המודרנית לא ניתן לקשות יחד אלא 2 מיתרים בלבד. אולם יש יצירות, כגון הסונאטות לכ' של י. ס. באך, המצריכות נגינה באקורדים; את זו ניתן להשיג ע"י הרפיית שערות-הקשת ומתיחתן לפי הצורך. — הקשת השטוחה המודרנית הולידה כמה אפני-נגינה מיוחדים. את נגינת legato („הקשורה“) ואת נגינת staccato („הנתוקה“) ניתן לבצע ע"י מובא ומולך במאחו הקשת, באמצעייה ובקצה; ב„סטאקטו הקל“ מתקדמת הקשת בדחיסות קצרות לכל ארפה; ב„ניתוק-הקישור הגדול“ הקשת מניחה, לאחר מובא קצר ועז, למיתר שימשיך ויתנודד לבדו; martellando הוא נגינה „נקושה“. פריסת המיתר באצבע ידועה בשם „פיציקאטו“ (pizzicato). נגינה קלה של הקשת במיתר המתנודד, ללא לחיצה על השחיף, מולידה נקודות-קשרים, המעבירות את הצליל לאחד ממרפיביו הגבהים („צלילי-סלאוולט“). תנועת-תנודה של האצבע, המקצרת את המיתר על השחיף, מולידה את ה„טרטיט“ (vibrato), שטיבו מת-קרב לצלילו של קול האדם. נגינה „בעץ-הקשת“ (col legno) היא הקשה על-פני המיתרים במוט-הקשת, במקום לקשות בה בשערותיה.

בִּוּנֵי-כ". הראשונים בבוני-הכ" המפורסמים היו האיטלקים גאספארו ברטאלוטי דה סאלו (Gasparo Bertalotti da Salò; 1542—1609) וג'ובאני פאולו מאג'יני (Giovanni Paolo Maggini; 1580—1632); שניהם פעלו בברשה שבלומבארדיה. באותו זמן נתפתחו בקרמונה הסמוכה המפורסמים שבבתי-המלאכה לכ" שבעולם, מיסודה של משפחת אַמְטִי (ע"ע), שנת-קיימו עד סוף המאה ה-17. אח"כ נעשה לראש בוני-הכ" תלמידו של ניקולה אמאטי, אנטוניו סֶרְדִינִי (ע"ע), שעד היום לא קם כמותו. כבונאי-כ" הצטיינו עוד קארלו ברֶגוֹנְצִי (Carlo Bergonzi; 1675—1747) וג'וזפה גֶוֶרְנִי (ע"ע). — נציגה הראשון של האסכולה הגר-מנית היה יעקב שטיינר (Jacob Stainer; 1621—1683), שפעל באבסס שבטירול, והכ" שבנה לא נפלו בערכם מטובי הכלים האיטלקיים. בהשפעתו קמה תעשיית הכ" במיטגן וואלד בבוואריה העלית, שהפכה את העיירה הקטנה הזאת למרכז עולמי לבניית כ"; שם פעלו מסוף המאה ה-17 עד תחילת המאה ה-19 בני משפחת קְלוֹץ (Klotz) — מאתיאס, גאורג, סבאסטיאן, אגידיוס וזאהן קארל. בעיירה מארקנוי-קירכן הגיעה בניית הכ" לרמה גבוהה בידי יזאהן גוטליב פֶרֶצְשְנֶר (Pffretzschnner; 1753—1823), שיצא בעקבות סטראדיווארי. — באנגליה התחילה בניית הכ" עם יעקב רִימאן (Jacob Ryman), שבא מטירול ונשתקע ב-1620 בלונדון. הטובים שבכ" האנגליים יצאו מבית-מלאכתו של בנג'מין בנקס (Banks) מסולזברי (1727—1795). בית-המלאכה לבניית כ" מייסודו של ג'וזף היל (Hill; 1715—1784) נתפתח לטירמה „היל ובניר“ בלונדון, שהיתה לבעלת שם עולמי, ובה פועלים היום גדולי המומחים להערכת הכ" מעשה-ידיהם של האומנים הקדומים. בצרפת היה האומן הראשון פראנסואה טורט (Tourte; 1747—1835), שהצטיין בייחוד בבניית קשתות לכ" (ר' לעיל, עמ' 900). על-אף ההתקדמות הטכנולוגית שחלה בימינו, עדיין לא הצליחה בניית-הכ" המודרנית להשיג את איכותם של כלי-

קרמונה העתיקים, אם כי הישגה השפחה ניכרת של רמת הייצור ההמוני בתעשיית-הכ" בימינו. החל מסמוך ל-1620 היה הכ' לכלי העיקרי במוסיקה הקאמרית, והחל במחצית השניה של המאה ה-17 גם במורסיקה התזמורתית. מלחינים—מהם מגדולי היוצרים בתולדות המוסיקה — חיברו יצירות לכנרים-סולנים, לעתים לכ' בלבד, אך עפ"ר בצורת סונאטה לכ' ולצ'מבלאו (אח"כ לכ' ולפסנתר) או בצורת קונצ'רטו לכ' בלוויית תזמורת; וכן התפתחה וירטואוזיות של נגינה בכ', במאות ה-17—18 נתפרסמו כיוצרי מוסיקה לכ' האיטלקים א. קורלי (1653—1713) וא. ויולדי (ע"ע); מלחינים וכנרים-וירטואוזים כאחד היו ג'. טרטיני (ע"ע), ואחריו ג'. ב. רויטי (ע"ע). י. ס. באך חיבר 6 יצירות-סולו לכ', וכן סונאטות לכ' וצ'מבלאו. הידן יצר קונצ'רטות לכ' בשנות ה-60 של המאה ה-18, ובעקבותיו יצא מוצארט. בטהובן כתב 10 סונאטות לכ' ופסנתר בשנות 1797—1812; הקונצ'רטו שלו לכ' ותזמורת (1802) נחשב לאחת היצירות הגדולות בתולדות המוסיקה, שבביצועה משקיעים טובי הנגנים את מאמציהם עד היום. בדורו נודע כוירטואוז ר. קרויצר (R. Kreutzer; 1766—1831), שלו הקדיש בטהובן את אחת הסונאטות שלו. מלחיני קונצ'רטות לכ' היו מנדלסון-בארתולדי, בראמס, ברוך, צ'יקובסקי, דבוראק ועוד. פגורירטואוז בעל שם כל-אירופי במאה ה-19 היה ניקולו פגניני (ע"ע). בין הכנרים הוירטואוזים בדורות האחרונים רב מאד מספר היהודים (הופרמאן, אלמאן, חפץ, מנוחין, אויסטראך, מילשטיין, ועוד רבים).

P. O. Apian-Bennwitz — O. Möckel, *Die Geige*, 1920<sup>2</sup>; J. W. v. Wasielewski, *Die Violine u. ihre Meister*, 1927<sup>2</sup>; E. van der Straeten, *The History of the Violin*, I-II, 1933, F. Farga, *Geigen u. Geiger*, 1940; G. Piccoli, *Trois siècles de l'histoire du violon*, 1954; J. Bonnet, *Le violon, roi de l'orchestre*, 1957; K. Fuhr, *Die akustische Ratsel d. Geige*.



כננה הודית (Canna indica) — פרח וחלקיו:  
 1. סטאמינודים; 2. סאבק;  
 3. עלי; 4. שפית; 5. פרחית;  
 6. גבעול

אשכול או מכבד, הנושאות פרחים גדולים. בפרח 6 עלי-עטיף הערוכים בשני דורים — החיצון גביעי, הפנימי גביעי או כותרתי. האבקנים מורחבים וצבעוניים, והם החלק הבולט בפרח. רק אחד מהם נושא מאבק ומפתח-אבקה; אחד מן האחרים מופשל לאחור ומהווה את השפה התחתונה של הפרח. השחלה תחתית, בת 3 מגורות; עמוד-העלי מורחב וצבעוני אף הוא ומסתיים בצלקת אלכסורית. החדות לצבעים העזים ולצוף המופרש מפלוטות במחיצות השחלה של הפרח, מבקרות אותו דבורים שונות. הזן גורמות להאבקה זרה. הפרי — הלקט מרובה-זרעים.

מינים שונים של כ" מקובלים כצמחי-נוי, משום פרחיהם הצבעוניים ועלוותם הרעננה. באירופה החלו לגדל אותם כצמחי-נוי מסוף המאה ה-16 ואילך, ועיי הכלאה קיבלו זנים רבים. בעיקר ידועה הכננה ההודית (C. indica), שמוצאה מאמריקה הטרופית ושמרבים לגדלה היום בחלקים החמים של פדורה-ארץ; עשבים בגובה של 1—1½ מ', חסונים מאד, בעלי פרחים גדולים בצבעים עזים של אדום וצהוב. — קני-השורש של הכננה הנאכלת (C. edulis) — achira — מכילים עמילן רב ומשמשים למאכל. — גם למין C. coccinea קני-שורש המשמשים למאכל; בפארא-גואי הפכה לעשב רע. — הזרעים של מיני הכננה קשים ומשמשים לתכשיטים. ובמינים אחרים — כחידות למשקלות בסחר הזהב.

יע. ג.

**כְּנִיָּם**, קבוצה של חרקים קטנים חסרי-כנפיים, שטוחים בכיוון גבי-גחוני. לפנים נחשבו לסדרה אחת, אולם היום מחלקים אותן ל-2 סדרות: (1) כ" מוצצות-דם (Anoplura [Siphunculata]) [כ"מ]; (2) כ" נושכות או כני-זיזיות (Mallophaga) [כ"נ].  
 (1) כ" מוצצות — 225 מינים. אורך גופן 0.4—6 מ"מ; הן חסרות עיניים או בעלות עיניים מנוונות. גפיהם שלהן, בנקבות ובזכרים, מותאמות למציצת דם, ובשעה שאינן פעילות הן מכונסות בתוך הראש. לרגליהן ציפורן אחת, והן מותאמות לתפיסת שערות. הכה"מ הן טפילים חיצוניים של קבוצות שונות של היונקים, ובכללן אף טורפי-הים; הן לא נמצאו על חתוליים, על עטלפים ועל חיות-פיס. רוב המינים המופרים מצויים על מכרסמים. חייהן של כל דרגות-ההתפתחות — ביצים, נימפות ובוגרים — עוברים על המאכסן. הביצים נדבקות לשערות. הנימפות דומות לבוגרים מבחינת הצורה והביולוגיה שלהן, והן גם מוצצות-דם. התפתחותן היא התפתחות ישרה.

הכ" הן ספציפיות למאכסן, וזא — לכל מין של מאכסן, או עכ"פ לכל קבוצה של מינים קרובים. יש מין מיוחד של כ", שני מינים של כ" הם טפילים ספציפיים של האדם: פינת-האדם (פינת הראש והגוף) (Pediculus

1958<sup>2</sup>. C. M. Hutchins, *The Physics of Violins* (Sci. Amer., 207, No 5), 1962; D. D. Boyden, *The History of Violin Playing*, 1965, O. Möckel — F. Winckel, *Die Kunst d. Geigenbaues*, 1966<sup>2</sup>.

י. טל

**כְּנִיָּה** (Xavia), בירת האי פרתים (ע"ע); 38.000 תושבים (1961). העיר יושבת בצפון-מערב האי, בפינתו הדרומית-מזרחית של מפרץ-כ', במקום שבו מתרחבת רצועת-החוף הצרה לאחד משטחי השפלה העיקריים של פרתים. בעיר מפעילת-עשייה קטנים, העוסקים בעיבוד התוצרת החקלאית של הסביבה ובייצור מזונות, מצרכי-הלבשה, רהיטים וכיו"ב. דרך נמלה של כ' מייצאים חלק גדול מתוצרתו החקלאית של האי, בעיקר הדורים, יין, צימו-קים, זיתים, שמן-זית.

ראשיתה של העיר הנוכחית במאה ה-13, משהקימו הוונציאנים כאן את אחד ממעוזיהם העיקריים באי; המצודה וחלק מהחומה שהקימו נשתמרו עד היום. תחת שלטון הוונציאנים הגיעה העיר במאות ה-15—16 לשיא פריחתה וחשיבותה. מ-1646 עד 1898 היתה בידי התורכים; ב-1841 היתה לבירת פרתים. — העיר נפגעה כמה פעמים ברעש, וכן ניזוקה קשה במלה"ע II ושוקמה לאחר-מכן.

יהודים בכ', מצויה בידנו עדות מ-1276 על פעילותם הפלפלית הענפה של יהודי כ'. ב-1350 הוקצתה להם שטינה מיוחדת, סמוך לתומה. במאות ה-15—16 הרחיבו היהודים את בתיהם ורכושם וקיבלו זכויות כלכליות מסוימות, אולם לא הוענקה להם אזרחות וציאנית. ב-1571 נמנו בקהילה 300 איש; ב-1588 נספו רבים מהם במגפה. בתנאי הכניעה של כ' לפני התורפים, ב-1645, נכללה פיסקה הקובעת שהיהודים יהיו רשאים לחיות כרצונם. ב-1821, עם פרוץ מלחמת-השיחרור של היוונים, נמלטו יהודים רבים מהאי, ויתרם — כ-200 — נתפרזו בכ'. סמוך ל-1848 פקד רעש את העיר, ואז עזבה רוב יהודיה, ושמו פניהם לאי. ב-1871 ואילך שוב החל עולה מספרם של היהודים בעיר, אך הם חיו במתח מתמיד עם שכניהם היוונים משום נאמנותם של יהודי כ' לממשלה התורפית; רק על-סמך פירמאן מיוחד אופשר לנציגם להשתתף באסיפה הכללית של האי. בעקבות מלחמת 1897 שוב נמלטו רוב יהודי פרתים, ורק בכ' נותרו כ-700 נפשות. עם פלישת הנאצים לפרתים נמצאו בכ' 270 יהודים, והנאצים העלום על אניה, שטובעה בלב-ים; ניצלו 5 יהודים בלבד. ב-1948 היו בכ' 7 יהודים.

באמצע המאה ה-14 נמצא בכ' ר' יוסף טוב-עלם, מפרש הראב"ע, ומן המאה ה-15 ידוע שם החכם והסופר מיכאל הכהן בלבו. בענייני הלכה היתה הקהילה כסופה לדייני שאלוניקי, קושטא ואזמיר. מרבני כ' המאוחרים יש להזכיר את ר' אברהם ישראל, שכיהן בה ברבנות בשנים 1744—1750.

א. ש. הרטום—מ.ד.א. קאסוטו (מו"ל), תקנות קנדיאה תכ"ו ונותיה (מפתח: בערכו), תש"ג; ש. מרכוס, תולדות היהודים בכ' באי פרתים (תרכ"ז, ל"ח), תשכ"ט.

מ.

**כְּנִיָּים** (Cannaceae), משפחה של צמחים חד-פסיגיים, שבה סוג אחד בלבד — כננה (Canna) — וכ-50 מינים, רובם מדרום-אמריקה ומיעוטם מאסיה הטרופית. הכ" הם עשבים רב-שנתיים, וקופים, בעלי קני-שורש ועלים גדולים ורחבים, מנוצי-עורקים. הגבעולים מסתיימים בתפרחות



ביציה נאחזות בשערות. עפ"ר היא מועברת בזמן של מגע מיני, אבל ההדבקה יכולה להיעשות גם ע"י שערות תלושות שבהן דבקות ביצים; הזחלים הבוקעים מהן מדביקים עצמם לאדם. מין זה אינו מעביר מחלה.

(2) כ" נושכות. גם הן קטנות, ארפן 0.3—0.9 מ"מ. הן נבדלות מ(1) בעיקר במבנה גפיהם שלהן. רוב המינים הם טפילים על עופות, קצתם — גם על יונקים, אך אין ביני-הם טפיל על האדם. גם הן תלות בקביעות על מאכסנים וניזונות מנוצות או משערות וקשקשים הנושרים מן העור, ולפעמים גם מדם השותה מפצע-עור או מהציר המרפוי של נוצות מתפתחות. „אמבטיות-חול“, שתרנגולות ועופות אחרים עושים לעצמם, מכוונות לשחרר את גופם מהטפילים. הכ" הנשכות עשויות לגרום נזק לעופות ע"י הגירוי, אם הן רבות, כגון מיני הסוג Menopon לאפירוחים.

הפינה בהיסטוריה ובספרות. הפינה נלווית לאדם כטפיל מימי-קדם. כ" וביציה נמצאו על גופות חנוטים במצרים. מכת הכ" נחשבה לנזעה, ולדברי הרודוטוס היו הפהנים במצרים מגלחים את שער גופם כדי שלא יימצאו עליהם כ" בשעת הפולחן. — במקרא נזכר כ" כמכה השלישית מעשר מכות-מצרים (שמ' ה, יב—טו; תה' קה, לא). בדבר זהותן של הכ" שבמקרא נחלקו דעות החוקרים: הרוב נוטה לדעה שהן פינת-האדם, אך יש אומרים שהן יתושים או קרציות או זבובי-חול. — תז"ל הבחינו בין פינת-הגוף ופינת-הראש (יר' שבת א' ה"ג), וכן הכירו גם את ביצת הפינה („אינבא“), שהיתה להם במליצה סמל לזעירות של יצור „מקרני ראמים עד ביצי כנים“ [ע"ז ג', ע"ב]), וידעו שהיא קבועה בבסיס-השערות (נזיר ל"ט, ע"א). יחד עם זה לא ידעו את מהותה ומנו אותה כרמש בפני עצמו (שבת ק"ו, ע"ב). — על-סמך הדעה שכ" אינן פרות-זרבות כבע"ח אלא שורצות מבשר האדם, התירו בית-הלל להרוג כינה בשבת (שם שם; וכן שם י"ב, ע"א).

הכינה היתה גורם חמור בהיסטוריה, מאחר שטיפוס-הבהרות הכריע לא-פעם בגורל ערים נצורות וצבאות לוחמים.

ש. בודנהיימר, החי בארצות המקרא, א', 114—115, תש"י; P. A. Buxton, *The Louse*, 1947; G. F. Ferns, *The Sucking Louse*, 1951; A. D. Imms, *A General Textbook of Entomology*, 406—419, 1964.

א. ת.

**כְּנִימוֹת** (Phytophthires = Sternorrhyncha), אחת מתת-

הסדרות המשתייכות לסידרת שווי-הכנפיים (Homoptera) שבמחלקת החרקים; לפי שיטת-מיון אחרת נחשבים שווי-הכנפיים לאחת מ-2 תת-הסדרות של סידרת הפשי-פשניים (ע"ע חרקים, עמ' 104—105). הקבוצה מרובת-מינים — אולי כ-20,000. הכ" ניזונות ממציצת מוהל-הצמחים, ויש מהן מינים הגורמים נזקים פכדים לגידולי-חקלאות שונים. סימן-ההפר של הכ" — מיסומו של בסיס מערכת גפיה הפה המוצצים: הלה נראה כאילו נשמט מן הגולגולת, והוא נמצא בחזה בין ירכי הרגליים הקדמיות. כנפיהן של הכ" קדמיות ועדינות; המחוששים ארוכים וחוטניים; פיסת-הרגל בעלת 1—2 פרקים. מחזור-החיים ברוב קבוצות הכ" — גלגול-למחצה (ע"ע גלגול, עמ' 744; חרקים, עמ' 93); על-יוצא-מכלל זה — ר' להלן. — בתת-סידרת הכ" 4 על-משפחות:

(1) כ" פּרַעוֹשִׁיּוֹת (פּסִילוֹת [Psylloidea]) — חרקים קטנים; אורך גוף הבוגר 2—5 מ"מ. המחוששים ארוכים-

פינת-הערווה (Phthirus pubis). פינת-האדם מסכנת את בריאות הפרט ואת בריאות הציבור, משום שהיא משמשת מאכסן לגורמי מחלות שונות ומעבירה מחלות שעשויות להופיע בצורה מגפתית (ע"ע אפידמיולוגיה, עמ' 190/1), כגון טיפוס הבהרות (ע"ע), קדחת-החזית, קדחת חוזרת (ע"ע). ויהום האוכי-לוסיה בכ" בעקבות חיים בצפיפות ובתנאים לא-היגייניים מהווה את הרקע להתפשטותן של מגפות אלו.

כִּינֵת-הָאָדָם אֶרְפָּה 3—4 מ"מ; צבעה אפור או אפור-חום; עיניה פשוטות. קיימות שתי צורות של פינת-האדם: פינת הראש (P. humanus capitis) וכינת-הגוף (P. humanus corporis); לפנים נחשבו כמינים נפרדים, היום — כשני תת-מינים, מפיחן שהן מסוגלות להצלבה ביניהן. פינת-הראש היא בדרך-כלל כהה יותר וקטנה מפינת-



פינת-הגוף (Pediculus humanus corporis) — זכר: מראה כללי שלטבע

הגוף. פינת-הראש מדביקה את ביציה לשערות, והיא נמצאת כמעט אך ורק על הראש. כינת-הגוף מדביקה את ביציה בצד הפנימי של הבגדים ואינה נמצאת על הראש אלא לעתים רחוקות. הנקבה עשויה להטיל כ-250—300 ביצים במשך חייה. תחנות הביצים נמשכות 9 ימים, התפתחות שלוש דרגות של נימפות —

9—16 יום, הכל לפי התנאים. נקבה בוגרת חיה 34 יום; נמצא שדור אחד מתקיים על המאכסן כ-2 חדשים. בתנאים נורמאליים, הכ" זקוקות לארוחות תכופות, הן מתות מהר כשאינן על גוף המאכסן. הן זקוקות גם לטמפרטורה קבועה של 32°—30°. ד"א — הטמפרטורה הקיימת על פני שטח הגוף, הן מתות מהר בטמפרטורות נמוכות יותר או גבוהות יותר. בטמפרטורה של 47°—46 הן מתות תוך שעה אחת, וחום של 51.5° ממת אותן 5 דקות. הכ" גוסשות את המאכסן אם הטמפרטורה שלו יורדת (במקרה של מוות) או עולה (במקרה של קדחת), ומחפשות להן מאכסן אחר, שאליו הן מעבירות את מחלת המאכסן הקודם. עקיצת הכ' מגרה מאד וגורמת לחסס. אם הכ" מרובות, הן גורמות לתגובה דלקתית כללית, גירוד עשוי לגרום להדבקה משנית בחיידקים ולהביא לדרמאטיטיס ולסעפת (ע"ע דרמטולוגיה, עמ' 194).

בגלל המיאוס והטיפוץ שבזיהום האדם בכ" מהווה השמדתן תפקיד של ההיגיינה האישית והרפואה המונעת. בעבר התבסס תהליך זה בעיקר על חיטוי הבגדים בחום יבש או באדים ועל השימוש באינסקטיצידיים (ע"ע), כגון הפנזאל-דהיד (ע"ע). תרומה מרעת תרמו האינסקטיצידיים החדשים, ד.ד.ט. (ע"ע) ודומיו. למשל: מגפת טיפוס-הבהרות שפרצה בנאפולי 1943 (בעקבות מסיבות מצב-המלחמה) הופסקה מהר ע"י איבוק האוכלוסיה בד.ד.ט.

פִּינֵת-הָעֵרוּוָה. מין זה נבדל באופן ניכר מפינת-האדם. הזוג הראשון של רגליו דקות הרבה יותר משאר רגליו; האבדוקן (הבסן) קצר ורחב.

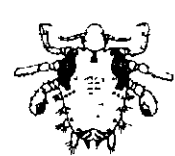

כִּינֵת-הָעֵרוּוָה (Phthirus pubis)

פינת-הערווה חיה בעיקר בין שערות הגוף, בייחוד באיזור הערווה, אך נמצאת גם בבית-השחי ועל החזה, ולעתים נדירות גם על הראש ואפילו על-גבי ריסיה העיניים. היא נדבקת באופן שטחי לעור;

גנטיות והן הנקבות הזיווגיות מטילות ביצים ואינן משריצות. לזכרים ולנקבות המיניות אין חדק-מציצה ואין הם ניוונים כלל. המזיק החשוב ביותר מביניהן הוא פילופסטר-הגפן. התר-קפת את שרשי הגפן האירופית ומביאה לרקבובם (ע"ע גפן, עמ' 140/1). — (ב) Eriosomatidae — סימנן היעדר זוג הצינווריות בפרק הששי של הבטן. למשפחה זו משתייכות כנימת-הדם (*Eriosoma lanigerum*), הגורמת לעפצים חמו-רים בשרשים ובענפים של עצי-התפוח, וקבוצת הכ" משבט *Fordini*, היוצרות עפצים אפייניים בעלים של מיני האלה. — (ג) Aphididae — רוב מיניהן בעלות צינווריות מפותחות יפה. למשפחה זו שייכות הכ" המעבירות מחלות-נגיפים בצמ-חים, כגון כנימת-האפרסק (ע"ע טבק, עמ' 310) וכנימת-הדלועיים (*Aphis gossypii*): הראשונה נפוצה בכל חלקי-העולם, ומאות מינים של צמחים הם פונדקאיה; השנייה נפוצה באיזורים הטרופיים והת-טרופיים, כגון א"י.

(4) כ" - מגן (Coccoidea) - חרקים קטנים עד בינוניים. הנקבה חסרת-כנפיים, ובמלוא בגרותה עפר"ר אף חסרת-תנועה. הזכר הוא חרק מושלם, בעל זוג אחד של כנפיים, מחושים, עיני-שבץ, וכן איבר-הזדווגות דמוי עוקץ ארוך המשתרע מקצה גופו. גפי-סיו מגוונות, ואין הוא ניוון. פיסת-הרגל, של הזכר כשל הנקבה, עשויה פרק אחד בלבד ועליה ציפורן אחת פשוטה. הפונדקאים של (4) הם בעיקר צמחים מעוצים, והמינים המזיקים העיקריים מצויים ביחוד באיזורים הטרופיים והת-טרופיים. למושב הנקבה בפונדקאי צורת קשקשים, מגינים או עפצים מכוסים שכבת אבקה או שעווה. השומרת עליה ועל ביציה מפגעים שונים: קור, חום, יובש ועוד. — בא"י נמצאו כ-200 מינים של (4), מהם כ-40 גורמי נזק פלפלי, שרובם נמנים על 4 משפחות: (א) איצריית (Margarodidae) — בעלות 2-8 זוגות של פתחי-שימה בבטן, נוסף על שני זוגות הפתחים שבחזה (ב) המשפחות האחרות מצויים פתחי-שימה בחזה בלבד, וכן בעלות שק-ביצים גדול, עשוי שעווה לבנה, הצמוד לגופן. איצריית-ההדרים (*Icerya purchasi*) — שהיא אנדרווגיטוס (ע"ע; וע"ע חרקים, עמ' 90) — פוגעת בעצי-הדר, בעצי-פרי ובשיחי-נוי רבים ע"י מציצת לשד הצמח, גרימת דלדול לרקמות והרעלתן, וכן ע"י הפרשת כמות גדולה של פרש מתוק (ר' להלן). איצריית-הארנים (*Matsucoccus josephi*) מזיקה למיני-אורן שונים בא"י ע"י הפרשת הפוגע בעיקר בגזעיהם של עצים צעירים. — (ב) כ" רפ"ת (*Coccidae*), שסימנן — סדק בולט המתחיל בשולי קצה-בטנה של הנקבה ומסתיים בפיה-הטבעת. הן מפרישות כמות רבה של פרש המכיל, בין השאר, שפע של סוכרים, ועליו מתפתח הפטיר שחור ("פיתח") של פטריות, הגורם נזק רב לעלוה ולפירות של העצים הנגועים. מזיקים מרובי-הפונדקאים הם: כנימת-השעווה הפלורידית (*Ceroplastes floridensis*), כנימת-הוית הרכה (*Saissetia oleae*), הכ" הרכה החומה (*Coccus hespe-*ridum), — (ג) הכ" הקמחית (*Pseudococcidae*), שסי-מנן — גדילי-השעווה המעטרים את שולי גוף הכ", וכן אבקת השעווה הדקיקה, דמויית-הקמח, המכסה את הגוף פולו. גם הן מפרישות פרש מתוק רב. הכ" הקמחית של ההדר פוגעת בגפן (ע"ע, עמ' 140) ובהדרים. המין *Planococcoides nja-* *lensis* מעביר מחלת-נגיפים קשה על עץ-הקקאו. למשפחה זו משתייכים גם 2 המינים *Trabutina mannipara* ו-*Najacoccus serpentinus minor*, הקיים על האשלים

יחסית. בעלי 9-10 פרקים. לזכרים ולנקבות 2 זוגות כנפיים, הזוג הקדמי נוקשה מן האחורי. בפיסת-הרגל 2 פרקים; קוליות הרגליים האחוריות של הבוגר מעובות ומזאתמות לניתור (מפאן מקור השם "פרעושיות"). לעל-משפחה זו שייכות פסילת-האגס, פסילת-הוית, פסילת-התאנה ופסילת-השקמה, המסכות לעתים נזקים לעצי-פרי אלה.

(2) כ" - ע"ש (Aleurodoidea) — חרקים ועירים, שאורך-גופם אינו עולה על 3 מ"מ (ברוב המינים — 1-2 מ"מ). גוף הבוגר, וכן 2 זוגות כנפיו, מכוסים אבקת שעווה לבנה דקיקה, המשווה לכ" דמות של עש קטנטן (מפאן מקור השם). בכל דרגות-התפתחותה, פרט לשלב שמיד לאחר הבקיעה מן הביציה, מרוקת הכ" למקום-מושבה ואיננה מתנועעת. ההתפתחות היא כעין גלגול מלא; נכלל בה גם שלב של גולם (ע"ע חרקים, עמ' 93). — כנימת-הש-ה-ט-ב-ק (*Bemisia tabaci*) שמקבוצה זו גורמת נזקים חמורים לגידולי-ירקות רבים בעזת-הקיץ, הן ע"י דילדול הצמחים וזיהומם בפיתח בעקבות המציצה, הן ע"י הפצת מספר מחלות-נגיפים קשות, שכ" זו משמשת להן מעביר.

(3) כ" - ע"ה (Aphidoidea) — חרקים קטנים רפיי-גוף, המופיעים בדרך-כלל במושבות צפופות על חלקים שונים של הצמח הפונדקאי שמלשדו הם ניוונים. פיסת-הרגל עשויה 2 פרקים ומסתיימת בשתי צפרניים. במחוש הבוגרת 3-6 פרקים. החדק, המשמש כנדן לארבעת דקרני המציצה (ע"ע פשפשים), עשוי 4 פרקים, פרט למשפחת *Lachnidae* שבה מופיע פרק נוסף. הכל לפי תנאי-הסביבה — מתפתחים ב-גרים חסרי-כנפיים או בוגרים מכונפים בעלי שני זוגות של כנפיים אחידות-מבנה ושקופות. באביב ובקיץ מתרבות כ" העלה בדרך-כלל באורח של רביית-בתולים (ע"ע הפרייה, עמ' 105) והשרצת ולדות חיים. בסתיו מופיעות צורות מיניות, נקבות וזכרים, המקיימות רביית-זיווגין. הנקבות המופרות מטילות ביצים, שמשארות רדומות במשך כל החורף ובקעות רק עם הבלבוב באביב. במינים רבים של (3) כרוכה הופעת הצורות המיניות גם בנדידה מצמחים-פונדקאים עשביים לצמחים-פונדקאים מעוצים, ומן האחרונים חזרה לראשונים בקיץ שלאחר-מכן. בא"י, שבה החורף נוח ועשיר בלבבוב רענן, מצויים מינים רבים של כ" שאינם מקיימים את מחזור-הזיווגין הזה, אלא מתרבים כל השנה ברציפות ברביית-בתולים והשרצה. — אפייני לכ" העלה זוג של צינווריות (*cornicles*) בקצה גבי-הבטן, שמהן מופרשת לעתים הפרשה שעוותית; צורתן שונה במשפחות השונות.

בעל-משפחה (3) — 7 משפחות, שבכולן מצויים מזיקי החקלאות ויער. בלוטת-הרוק של כ" אלו מפרישות טפסין חריף, שגורם שינויים חמורים ברקמות הצמח הנפגעות. מינים רבים משמשים גם מעבירים טבעיים עיקריים של מחלות-נגיפים, הגורמות למגפות קשות בצמחים. לגבי א"י חשובות במיוחד 3 משפחות של מזיקים: (א) *Phylloxera* — במשי-פחה זו, בניגוד ל-2 המשפחות האחרות, הן הנקבות הפארתו-



כנימת-הדלועיים (*Aphis gossypii*) — 1 נקבה מכונפת; 2 נקבה חסרת-כנפיים

לצביעת אריגים ולקוסמטיקה (רע"ע טפילות, עמ' 880). מן הכי ההודית *Laccifer lacca* מפיקים את הלכה. קשקשי השעווה דמויי-הפנינים של מיני *Margarodes* משמשים באפריקה הדרומית ובאיי-בהמה לעשיית ענקים לצוואר.

על מיני הכ" בא"י — ע"ע א"י, עמ' 211.

פ. ש. בודנהיימר-א. הרפז, על התפתחות בעלת גלגול מלא אצל זכרי כנימות המגן (ילקוט המועצה המדעית לישראל, א'). תשי"ב; ש. בודנהיימר, החי בארצות המקרא, ב', 297-302, 310-313, תשט"ו; הנ"ל, אנטומולוגיה כללית, תשכ"א; צ. אבידב, מוקי-צמחים בישראל, 75-175, תשכ"א; F. S. Bodenheimer-E. Swirski, *The Aphidoidea of the Middle East*, 1957; A. D. Imms, *A General Textbook of Entomology*, 443-455, 1957; J. S. Kennedy-M. F. Day - V. F. Eastop, *A Conspectus of Aphids as Vectors of Plant Viruses*, 1962; Z. Avidov-I. Harpaz, *Plant Pests of Israel*, 1969.

י. ה.

**כְּנִסְיָה** (*ecclesia*, יו"ר ἑκκλησία), בתורת הנצרות — עדת המאמינים בישו; לשון אחר: המסגרת (האירגון) גית — אולם ר' להלן) שבקרבה — לפי אמונת הנצרות — מוסיף לחיות ולפעול ישו הנסתר.

המונח היווני המקורי מציין את אספת-האזרחים בפוליס. השבעים משתמשים בו (לעתים) לתרגום "קהל" בייחוד בהקשרים "קהל-ישראל" ו"קהל-ה'". השימוש הנוצרי בו רומז לטענת הנצרות שהיא ההמשך הלגיטימי של היהדות. ושיפור מאמיניה הוא נושא הייעודים המתייחסים במקרא לעם ישראל.

בנוסחי-העיקרים ("הסימבולים") של הנצרות הקדומה מיוחסים לכ" 4 סימנים: (1) היא אחת; (2) היא "קדושה" — ז"א רוח-הקודש שוכנת בקרבה ומקדשת את חבריה אף אם הם חוטאים; (3) היא "קאתולית" — ז"א משתרעת (עכ"פ בכוח, אם לא בפועל) על פני כל הארץ ועל פני כל הדורות מיום ייסודה בידי ישו ועד קץ-הימים, ובה נכללים כל המאמינים בישו, וכל אמיתת תורת-הנצרות — שלה היא; (4) היא "אפוסטולית" — ז"א את תורתה ואת סמכותה קיבלו שליחי ישו מידו, והן נמסרות ברציפות מדור לדור. מן הבחינות הללו הכי הנוצרית, לה לכה היא-היא הנצרות בפועל — התגלמותה של הנצרות במציאות המוחשית; אין אדם נוצרי אלא מבחינת השתייכותו לכ". למעשה נתפלה הנצרות לכ" רבות, שרובן טוענות לכל 4 הסימנים הללו, ומיעוטן — רק לחלק מהם.

לעתים מורחב המושג "כ" לקהילת הקדושים (*communio sanctorum*), שבה נכללים לא רק כל החיים שנשבלו לנצרות ונגאלו באמונתם בישו ("הכי הגלית"), אלא גם נפשות הנגאלים המתים שבגן-עדן (ולפי תורת הכי הקאתולית — גם הנפשות המיטהרות במצרף); כולם יחד מצטרפים ל"גופו הנסתר של ישו" (*Corpus Christi mysti-cum*), שהוא "עם-האלהים".

היחס של כנסיית-ישו סמויה זו לכ" המוחשיות הוא אחת הבעיות של התאולוגיה הנוצרית, שלגביה נחלקו האמונות והדעות. הכי הקאתולית טוענת, שבה (בהיירארכיה שלה — ובייחוד בהנהגתה בידי האפיפיור, ממלא-מקומו של פטרוס — בסמכות הוראתה ובסאקראמנטים שלה), ובה בלבד, מתגלמת כנסיית-ישו התגלמות מוחשית, ואילו שאר הכי הנוצריות אינן אלא התפלגויות ממנה (אם אינן גופים של פפירה ממש). תפיסתה של הכי האורתודוכסית קרובה ביסודה לזו של הקאתולית, אלא שהיא אינה מודה שהאפיפיור ההייר-



הכנימה הקסחית של ההדר (*Planococcus citri*)

בחציהאי סיני, ויש סברה שהפרש המתוק המופרש מהן והמתגבש מהר בגלל החום והיובש שבמדבר הוא המן (ע"ע) שבמקרא. — (ד) הכי הממוגנות (*Dia-spidae*) — שגופן מכוסה מגן-שעווה הנפרד מהגוף. 5 הפרקים האחרונים שבבטן הנקבה התאחדו לחטיבה אחת — הפיגידיון (*pygidium*); על מבנהו מושתת מיון המשפחה לסוגים ומינים. הנקבה מרותקת למקום-מושבה מסוף דרגת-הזחל הראשונה ואילך, ואילו הזכר הוא חרק תפשי מעופף. בהתפתחות הזכר של הכי הממוגנות חלים תהליכים שניתן לזהותם עם אלה החלים בשלבי-הגולם של החרקים בעלי הגלגול המלא. הב' הממוגנות אינן מפרישות פרש מתוק, ועיקר טגיתן בחקלאות הוא בדלדול העץ הנגוע מחמת מציצה ובהרעלת רקמותיו ברוק הארסי, וכן בכיעור מראה הפירות ופסילתם לשיזוק בגלל נזכותם של מגיניכ" רבים על הקליפה. הכי האדומה (*Aonidiella aurantii*) והכי השחור-רה (*Chrysomphalus aonidum*) פוגעות בהדרים (ע"ע, עמ' 631) ובעצי פרי ונוי אחרים; הפרלטוריה של הזית (*Parlatoria oleae*) — בזית ובעצי-הפרי הנשירים למיניהם; הפר-לטוריה של התמר (*Parlatoria blanchardii*) — בתמרים; כנימת-הלאטאניה (*Hemiberlesia lataniae*) — בעצי-פרי תת-טרופיים.

בגלל הסיכון הרב שמהוות הכי לגידולי-ירקות ולמטעים נעשית הדברתן בעיה חשובה של החקלאות — וע"ע מזיקים.

לכ"המגן משתייכת גם משפחת הפרמילים (*Kermesidae*), החיים על עצי-אלון למיניהם. גופם כדורי, חסר פרקים, הרגליים מנוונות ואינן עשויות להליכה. מימי המקרא ועד סמוך לימינו שימשו כ" אלה בארצות הים-התיכון מקור להכנת צבע השני — הקרוב לאדום — לצביעת אריגים, והם "תולעת שני" (שמ' כה, ד; ועוד) או "כרמיל" (דהיי"ב ב, ו; ועוד) הנזפרים במקרא.



כרמיל (*Kermes*)

לכמה כ"מגן או להפרשותיהן היתה חשיבות מסחרית. המין *Dactylopius coccus*, שمولדתו מכסיקה, גדל על מיני-צבר שונים — מגוף הנקבה הפיקו את הכרמין, ששימש

רארכיה הכנסייתית שתחת ידו הם מייצגיה החוקיים של „הקאתוליות“. רוב הכנסיות הפרוטסטנטיות מפרדות בעובד דה שפנסיית-ישו עשויה להתגלם בכ” מוחשיות רבות ושר-נות של מאמיני ישו. שכל אחת מהן היא — במובן האמוני — „קאתולית“. הכ” האנגליקנית פוסחת על שתי סעיפי התטי-סות הללו. — הכ” הקאתולית מתגלמת במיבנה אירגוני חוקי-משפטי נוקשה; המבנה האירגוני של רוב הכ” הפרו-טסטנטיות רופף יותר, יש מהן שמסתפקות בקיומה של מסגרת עדתית גרידא. קאלורין מבחין בין הכ” „הנסתרת” של בחירי האל (שרק האל לבדו יודעם) ובין הכ” המוחשית. שבה מעורבים יחד בחירים ולא-בחירים. לפי לותר אין עיקרה של הכ” המסגרת האירגונית וסמכות-הפהונה, אלא היותה העדה שבה נשמע דבר-האל שבאואנגליון ומוענקים הסאק-ראמנטים. עמדת הכ” האנגליקנית קרובה לזו של הלותרנית, אלא שהיא מטעימה את חשיבות מעמד ההגמונות (האפיס-קופאט) כמקיימת את רציפות המסורת הנמשכת משליחי ישו ואילך — ומכאן הניגוד שבין האנגליקניות ובין הכיתות הפרוטסטנטיות השוללות את ההגמונות.

שנמשכו עד המאות ה-10—11 והיתה לכנסיית המערב כולו, בכפופות לאפיפיור, ואף זכתה לכוח מדיני עצום. במאות ה-15—16 נפלגו מכנסיית-האפיפיורים הכ” הפרוטס-טנטיות. מחובן, מן המאה ה-17 ואילך, נולדו זו אחר זו, בייחוד באנגליה ובאמריקה, הכ” האוואנגליות התפשיות. בימינו דומה כאילו נפסק תהליך ההתפצלות וההתבדלות הכנסייתית, ואף נסתמנה תנועה שפניה לאיחוד כנסיית. אחד מגילוייה החשובים ביותר של מגמה זו היא התנועה האקומנית, שהקימה אחרי מלח”ע II אירגון משותף, שבצלו חוסות כ” פרוטסטנטיות, קאתוליות-ישנות (שפרשו מן הקאתוליות הרשמית), אורתודוקסיות ומזרחיות. הלא היא „מועצת-הכנסיות העולמית” (The World Council of Churches: WCC). הכ” הקאתולית (הרומית) מסייגת ממנו; אולם גם בה מסתמנת המגמה לקרב את איחוד הנצ-רות במאמצים לשווא פנים חדשות לאירגונה הישן ולהתאים את דרך-מחשבתה אל תנאי החיים והתרבות המודרניים (הוועידה הוואטיקאנית II, 1962—1968).

ת. ו.

A. Fliche - V. Martin - J. B. Duroselle - E. Jarry (eds.), *Histoire de l'Eglise*, I-XXXVI, 1934-1966; K. Barth, *Die Kirche u. d. Kirchen*, 1935; G. Wehrung, *Kirche nach evangelischem Verstandnis*, 1947; F. Gogarten, *Die Kirche in d. Welt*, 1948; E. Brunner, *Das Missverständnis d. Kirche*, 1951; Métropolitte Séraphim, *L'Eglise orthodoxe*, 1952; J. Lippert, *Die Kirche Christi*, 1953; O. Semmelroth, *Die Kirche als Ursakrament*, 1955; R. Guardini, *Vom Sinn d. Kirche*, 1955; H. Schauf, *De corpore Christi Mystico*, 1959; D. Bonhoeffer, *Sanctorum communio*, 1960; Ch. Journet, *L'Eglise du verbe incarné*, I-III, 1962-1969; U. Valeske, *Votum ecclesiae*, 1962; B. C. Butler, *The Idea of the Church*, 1963; N. Goodall, *The Ecumenical Movement*, 1964; B. Gassmann, *Ecclesia reformata*, 1968.

הבנייה הכנסייתית. המונח כ” — במקום בית-כ” — מציין גם את המבנים המשמשים את הכ”, ובמיוחד את בתי-התפילה הנוצריים.

תולדות הבנייה הכנסייתית הן אחת הפרשות המרכזיות בתולדות הארדיכלות האירופית (ע”ע ארדיכלות, עמ’ 715—721).

המבנה הכנסייתי העיקרי הוותיק ביותר הוא, כמובן, בית-התפילה — הפנסיה עצמה. ראשיתו עוד בתקופת הקיסרות הרומית, כשעדיין היתה הנצרות פת נרדפת ונאמ-ניה היו נאלצים להתפלל במחתרת בקטקומות (ע”ע). שכמה מקטעיהן הוכשרו לאולמי-תפילה פרימיטיביים, או במרתפי בתיהם של זקני העדה הנוצרית. ראשיתה של הבנייה הכנסייתית המונומנטאלית כרכזה בנצחונה של הנצ-רות ועלייתה לדת-המדינה, בימי הקיסר קונסטנטינוס. שהיה גם אחד מגדולי פטרונים. בימיו הונח היסוד למסורת של בנייני-הכ” גדולי-המקדום, שנמשכה עד ימינו.

בניה זו נתנה עפ”ר עדיפות לצורת המבנה של הפנסיה-ליקה (ע”ע, ר”ש שם תמ’), שאותה ירשה הכ” מצורת המבנה הממלכתי החילוני של רומא הקיסרית. הגדולה הי-חשובה שבבאסיליקות שבנה קונסטנטינוס ברומא היתה כנסיית פטרוס הקדוש, זו שנהרסה במאה ה-15 כדי לתת מקום לבניין הגדול והמפואר יותר שנבנה במאה ה-16 והקיים עד היום.

הבאסיליקות המוקדמות הותאמו במבניהן לצרכיה של הכ”: לפני הבניין השתרעה חצר מלבנית, ואת חזיתו תפס

וע”ע נצרות. היום מיוצגת הנצרות בסידרה ארוכה של כ” — מהן גדולות ועצומות, מהן קטנות ועירות, — וההבדלים ביניהן רבים, ולעתים עמוקים.

מוצאן המשותף של כמעט כל הכ” הנוצריות הקיימות היום היא הכ” הקאתולית-אורתודוקסית העתיקה: זו שנתגבשה, בהשפעת התרבות ההלניסטית-רומית, ב-300 השנים הראשו-נות לספירה הנוצרית. כ” נוצריות אחרות שקמו לצדה וכמת-חרות בה במאות הראשונות לטה”נ — כגון הכ” של חסידי מרקיון (ע”ע), של הדונטיסטים (ע”ע) ושל חסידי אריוס (ע”ע) — בטלו בתחילת יח”ב. על אשיות כ” קדומה זו נתפתחו הכ” הביזאנטית — מזה, וכנסיית האפיפיורים הר”-מיים — מזה.

מן הכ” הביזאנטית נפרדו, במאות ה-5—6, הכ” המזרחיות: הפרסית (נסטוריאנית), הארמנית, הסורית (יעקובית) וה-מצרית (קופטית). מאות-שנים לאחר-מכן יצאו מחיקה כ” אירופה המזרחית: הבולגארית, הסרבית, ובייחוד הרוסית (שנוסדה ב-987 והיתה לעצמאית ב-1589). לאחר שהקיץ הקץ על הממלכה הביזאנטית (1453), הוסיפה הכ” הביזאנ-טית להתקיים בשלטון העותמאנים, כשהיא קופאת על שמריה ומתנוונת בהדרגה. במאה ה-19 התחילו מתעצמות בקיסרות העותמאנית — ואח”כ במדינות המשוחחרות — הכ” האורתודוקסיות הלאומיות של עמי-הבאלקאן (היוונית, הסרבית, הרומנית, הבולגארית, ועוד).

כנסיית-האפיפיורים התפתחה בחלקה המערבי של הקי-סרות הרומית. עלייתה התחילה בתקופה שבין 450 ל-600; בהדרגה גדלה סמכותו של ההגמון הרומי ונתעלה מעמדו מעל לזה של שאר ההגמונים. דורות רבים נמשכה ההתחרות בין ההגמון הרומי (האפיפיור) ובין האפאטריארך הקושטאי, עד שבמאה ה-11 נתפלגה הכ” הקאתולית סופית לכ” מזרחית (יוונית-אורתודוקסית) ולכ” מערבית (רומית-קאתולית). במח-צית הראשונה של יח”ב עוכבה עלייתה של הכ” האפיפיורית במערב ע”י הכ” האריאניות של העמים הטוטוניים, ע”י הכ” הקאתולית העצמאית של המערב הקלטי (ע”ע אירלנד) וע”י מעמדן העצמאי-כמעט של הכ” „הארציות” במדינות החדשות; אבל היא התגברה על מכשולים אלה במאבקים



ציור 2  
האפסיס של כנסיית סאנט אמברוניו במילאנו  
(המחצית השנייה של המאה ה-11; סיגנון רומאני)

לאחר התפשטות הנצרות מביזאנטיון לדרום-רוסיה בנו הרוסים לפי דוגמת הסיגנון הביזאנטי כ" מרכזיות בעלות כיפות, תוך מיווג צורות רוטיות-מקוריות עם הצורות הביזאנטיות. הכ' הגדולה (ע"ש סופיה הקדושה) בקייב (1037) בנויה לפי התכנית הביזאנטית, אך מראה שונה לגמרי מפל כ' שנבנתה על אדמת הקיסרות הביזאנטית עצמה. הייחוד הרוסי בולט עוד יותר בכ' שנבנו מאוחר יותר ברוסיה המרכזית, כגון כנסיית סופיה הקדושה בנובגורוד (המאה ה-11) או הכ' של ולדימיר (המאה ה-12); כאן מופיעה לראשונה הכיפה בצורת "בצל", שעתידה היתה להטביע חותמה על רוב הכנסיות ברוסיה ולאפיין את קרהרקייע של עריה, ובייחוד של מוסקוה במאות ה-15—16. קיימות השערות שונות על מקור צורת הבצל של הכיפות, שהיא מיוחדת לרוסיה. יש רואים בצורה זו תוצאה של השפעת כיפות שנבנו בארצות האיסלאם (למשל מסגד אבן-טולון בקאהיר מהמאה ה-9), או בגאורגיה או בהודו, שהן סוסות עפ"ר מן הצורה הכדורית; יש סבורים שצורת הבצל נוצרה כהתאמה לאקלים הקשה ברוסיה המרכזית — שכן היא צורה יציבה העשויה לעמוד גם בעומס השלגים הכבדים. גם במאות ה-10—13 הוסיפו להעדיף בביזאנטיון את המבנה בעל התכנית המרכזית — זו של "צלב יווגי" חסום בריבוע. לפי תכנית זו בנויה גם הקאתדראלה סאן-מארקו בוונציה (נחנכה ב-1094), שהיא בעלת אופי ביזאנטי מובהק. — בתקופת הקארולינגים באירופה נבנו בעיקר כ" בצורת באסיליקה בהשפעת המסורת הקלאסית, אולם נעשו גם נסיר-נות לחקות כ" ביזאנטיות מרכזיות (כגון הכ' של קארל הגדול באַכֵן [סמוך ל-800]). לכל הבאסיליקות מתקופה זו יש אולם-רוחב הבולט משני צדי גוף-הבניין, ולרוב מגדלים בחזית.

מסדרון-כניסה, שבו התכנסו מחוסרי-טבילה וחוטאים החזרים בתשובה. פנים-האולם נתחלק ע"י שדרות-עמודים לארכים לאולם-התווך ולשני סיטראות — לעתים לארבעה. האולם נתחלק גם לרחבו לאיזור שליך האפסיס השקערווי, שנועד לכמורה הפכירה ושהיה סגור בגדר-אבן, ולאולם הראשי שבו התפלל הקהל. הנהוגה הנמוכה התפללה באיזור-ביניים, שפותח לאולם רחבי של הכ' ועפ"ר בלט משני צדי גוף-הכ'. המזבח (altar) הראשי עמד באגפה האחורי, שפנה בדרך-כלל מזרחה. צורת-מבנה זו נשארה הצורה העיקרית של מבנה הכ' עד ימינו. — אולם כבר בזמנו של קונסטאנטינוס פותחו גם מבנים פנסייתיים בעלי תכנית מרכזית, שנבעה אף היא ממקורות רומיים, כגון הפאנתאון (ע"ע ארדיכלות, עמ' 713/4: תמ'). מבנים אלה הותאמו לצרכים מיוחדים, כגון אלה של כ' קטנה, של בפטיסטריום (בית-טבילה), וכד'. המפורסמים שבהם הם המאוסולאום של קונסטאנצה הקדושה ברומא וה"רוטונדה" על קבר-ישו בירושלים (שרדה רק בחלקה).

גם בתחומי הקיסרות המזרחית נבנו כ', הן בצורת באסיליקה — כגון כנסיית יוחנן המטביל בקושטא, שהיא שריד של מנזר מן המאה ה-8, — הן לפי התכנית המרכזית — כגון כנסיית הקדושים סרגיוס ובקוס בקושטא מן המאה ה-6. לשיא-פריחתה בביזאנטיון הגיעה הארדיכלות בתקופתו של יוסטיניאנוס, שבפטרונותו נבנו שתי הכ' המרכזיות המפורסמות של התקופה: האגיה-סופיה בקושטא (הכוללת גם אלמנטים של באסיליקה [תמ': ע"ע ביזנטיון, עמ' 395/6]) וסאן-ויטאלה בראונה.

בארמניה (ע"ע, עמ' 981 ואילך, ותמונות שם) נבנו מן המאה ה-5 ואילך כ', עפ"ר לפי התכנית המרכזית, שאינן גדולות-ממדים, אך רבות-השגים גם מבחינת הטכניקה גם מבחינה אומנותית; הן מצטיינות, בין השאר, בצורה המיוחדת של כיפותיהן, קרוב לסיגנון הבניה הכנסייתית הארמנית הוא זה של גאורגיה (ע"ע, עמ' 169). יש סבורים, שהארדיכלות הארמנית היא שהשפיעה על הארדיכלות הביזאנטית וכן על סיגנונות הכ' באירופה ביה"ב.



ציור 1  
האפסיס של כנסיית סופיה הקדושה בנובגורוד  
(המאה ה-11; סיגנון ביזאנטיסלאווי)

התמיכה עברה יותר-ויותר מן הקירות לעמודים, אומנות וקשתות.

בגותיקה פותחה מערכת-התמיכה פיתוח קיצון, עד שתקרות-האבן המקומרות נשענו עתה על שלד של אומנות וקשתות, וגם של קשתות-תמיכה חיצוניות (ציור 4). הקירות השתחררו מתפקיד התמיכה, ואפשר היה להגדיל את החלונות עד שתפסו את מרבית שטח הקירות (ר' תמ': כרך ה', עמ' 529/30). ורגוניותיהם הססגוניות לא החדירו אלא אור עמום ו"מיסטי" לאולם הכ', בהתאם לצורת הקשתות קיבלו גם החלונות (השערים) את הצורה של "קשת מחודדת", לעומת הקשתות המעוגלות של הסיגנון הרומאני (ציור 2). כל איברי-הבניין, ובעיקר החזית השערים, עוטרו פסלים ותבליטים, שהיו לחלק אינטגרלי של עצם הארכיטקטורה, דבר ה-בולט בקאתדראלות של שרטור ושל סטראסבור (תמ': ע"ע גותיקה, עמ' 533, 534), של במברג ושל פנים הקאתדראלה של נאומבורג. מערכת-התמיכה והקמרונים הם ששייך לבי-הגותית את הסגולה האפיינית לסיגנון זה: הדגשת הקווים המאונכים של האומנות והקשתות המוליכים את העין כלפי מעלה; והוא-הדין לגבי החזית המגדלים הגבוהים המתרר-ממים שמימה.

פטרוניהן החשובים של הכ" הרומאניות היו מיסדרי-הנוזרים, עם עלייתו של הסיגנון הגותי עלתה העיר כפטרונה של הכ'. ממדיהן הגדולים של הקאתדראלות הגותיות (למשל בפאריס, ברמס, באמין, בסטראסבור) וגובה מגדליהן — העולה לפעמים על 150 מ' (בניית המגדל של הקאתדראלה



ציור 3 אולם-הכנסיה בנָנְרֹרְקָה, גרמניה (המאה ה-10; סיגנון רומאני)

תרהוהב של הארדיכלות הכנסייתית ביה"ב הן תקון פות סיגנון הדומיננטי (ע"ע) במאות ה-10—12 וסיגנון הגותיקה (ע"ע) במאות ה-12—15, שפותחו באופן מגוון מאד בצרפת, בגרמניה, באנגליה ובספרד. גם בסיגנונות אלה ניתנה עדיפות לתכנית הפאסיליקה, שבה פותחו כל איברי הבניין, ועליה נוספו עיטורים ויחידות חל-ליות חדשות. מתקרות-העץ עברו לקמרונים-אבן בצורות שהלכו והשתכללו — מ"קמרון-חבית" לקמרון מוצלב ולקמרון צלב-הצלעות, שהוא האפייני לסיגנון הגותי המושלם. המעבר מן הסיגנון הרומאני לגותי (השר' ציור 3 ותמונת אולם הקאתדראלה של אמין [ע"ע], וכן ע"ע ארדיכלות, עמ' 718 ו-719: תמ') נעשה באופן הדרגתי, ואין כמעט אפשרות לקבוע גבול-זמן מדוייק או מהותי-טכני ברור המפריד בין שני הסיגנונות.

כבר בבנייני כ" בסיגנון הרומאני התחילו עוברים ממבנה אטום ומאסיווי של קירות התומכים בתקרות-אבן מקומרות — לקירות מורכבים, הכוללים גלריות ויציעים. מערכת-

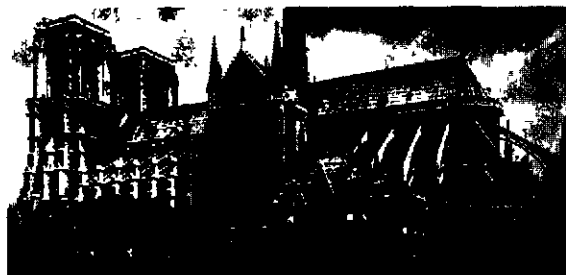

ציור 4 קשתות-תמיכה חיצוניות של הקאתדראלה Notre Dame de Paris (המאות ה-12—13; סיגנון גותי)



ציור 5 הקאתדראלה של סטראסבור (המאות ה-13—14; סיגנון גותי)

של אולם [ע"ע גותיקה, עמ' 532: תמ'] הרשלמה במאה ה-19 עד לגובה של 162 מ') — הם בחלקם תוצאת ההתחרות בין הערים שעל גודל בניין הכ' היתה גאוותן. הקאתדראלה היתה לבניין המרכזי של העיר גם מבחינת הארכיטקטורה. היא התנשאה מעל הגגות של כל שאר בתי-העיר והיתה לסימן-הכר של קה-הרקיע של העיר, הנראה מרחוק (ציור 5). באיסליה לא נתקבל הסיגנון הגותי אלא מתוך היסודים ומתוך שמירת דפוסי הארדיכלות האיטלקית המסרתית. ע"י מיוזג של פרטים השאולים ממבנים גותיים עם הצורות האיטלקיות המקוריות נבנו במאות ה-12—13 בנייני-כ" מושלמים בצבינם המיוחד, כגון הקאתדראלה של סיינה (1229/59), הקאתדראלה של פירנצה (שבנייתה התחילה ב-1296 — פרט לכיפה, שהיא שייכת לתקופת הרנסאנס ר' להלן; תמ': כרך ב', מול עמ' 760) — או הכ' S. Maria



ציור 8  
אולם הכנסיה Santo Spirito בפירנצה (הטאה ה-15; סיגנון הרנסאנס)  
הארדיכל: פ. ברונלסקי

561/2) שָׁמֵן הַבָּארוֹק הַמְאֹחֵר. פְּנִימֵי-הַכֵּ"מ תַּקּוּפַת הַבָּארוֹק מִצֵּי-  
טֵינִין עַפְ"ר בְּשַׁפֵּעַ הַקִּישוּט — בְּשִׁלָּל צְבָעִים הַמְבְּרִיקִים בְּאוֹר  
הַבְּהִיר — קִישוּט מְנֹהֵר הַשֵּׁיךְ לְעוֹלָם הַגֶּשְׁמִי הַזֶּה, בְּנִיגוּד  
לְדַמְדוּמֵי הָאוֹר הַעֲמוּם וְהַמִּיסְטִי הַשׁוֹרֵר בְּפָנִים הַכֵּ"מ הַגּוֹחִית.  
רוֹב אַרְדִּיכְלֵי הַבָּארוֹק פָּעְלוּ בְּרוֹמָא, כַּגּוֹן מְדְרֹנָה (ע"ע),  
בּוֹרְמִינִי וּבְרִנִּינִי (ע"ע). מְרוֹמָא הַתַּפְשֵׁט סִיגְנוֹן הַבָּארוֹק



ציור 7  
חוֹת הַכְּנֵסִיָּה Santa Maria Novella בפירנצה (1455; סיגנון הרנסאנס).  
הארדיכל: פ. ברונלסקי

Novella בפירנצה, שבה פולטים האלמנטים הגותיים. לעומת זאת לא הצליח מבחינה אמנותית הניסיון לחקות את הסיגנון הגותי חיקוי מדויק על כל תכונותיו הסגוליות, ניסיון שנעשה בבניית הקאתדראלה של מילנו (ע"ע) — בידי ארדיכלים ובנאים שהוזמנו מצרפת ומגרמניה.

בתחילת המאה ה-15 עלה באיטליה סיגנון הרנסאנס, שמגמתו היתה לחזור למסורת של הארדיכלות הרומית הקלאסית ולדחות את ההשפעות הזרות, כלומר את הסיגנון הגותי, שבא מצפון אלפים. חלוץ הסיגנון החדש בתחום הארדיכלות היה פיליפו ברונלסקי (ע"ע), מיצירותיו המפורסמות — הכיפה של הקאתדראלה בפירנצה, המצטיינת הן מבחינה טכנית, הן מבחינה אמנותית (ר' לעיל; וע"ע כפה), והמשוואה לקאתדראלה מראה השונה תכלית השוני מן המראה של כל כ' גותית, על אף האלמנטים הגותיים שבה. הוא הדין לגבי פנים הכ' הבנויות בסיגנון הרנסאנס בהשוואה לפנים הכ' הגותית (ר' ציור 6, בהשוואה לקאתדראלה של אמין [ע"ע, עמ' 964]).

בכ" שנבנו בסיגנון הרנסאנס נעלם כמעט הקמרון הגותי וחזר השימוש ב"קמרון-החבית". חזית הכ' איבדה את הקשר האורגני לפנים-הבניין; היא הפכה לקיר של הידור ופאר המוצב כאילו מבחוץ לפני הבניין, ולעתים אירע שלא נבנתה כלל "חזית" זו [כפכ' סאן לורנצו בפירנצה], והקיר של גוף-הכ' נשאר עומד בצורה "גלמית" ללא עיבוד וליטוש, או שנבנתה חזית זמן רב לאחר בניית עצם הכ'. הכ' S. Maria Novella, למשל, נבנתה סמוך ל-1300, ורק באמצע המאה ה-15 הוסיף לה ל. ב. אלברטי (ע"ע) חזית מפוארת (ציור 7).

לשיא-פריחתו הגיע סיגנון הרנסאנס בארדיכלות הכנסייתית במחצית הראשונה של המאה ה-16 בידי בראמאנטה ומיכלאנג'לו, שהשתתפו. בזה אחר זה, בבניית הכ' הגדולה בעולם הנצרות: כנסיית סאן-פיטרו בוואטיקאן ברומא. הכיפה הענקית (קטרה 42.6 מ' וגובהה 132 מ', תמ': כרך ה', עמ' 725/6) של קאתדראלה זו נחשבת לאחת היצירות הנעלות בתולדות הארדיכלות; בנייתה הושלמה רק לאחר מותו של מיכלאנג'לו.

דור האמנים שבא אחריו, ארדיכלים, פסלים וציירים, עברו בהדרגה לסיגנון הפרוק (ע"ע) גם בבניית הכ'. מיכלאנג'לו כבר סלל לו את הדרך ע"י אחדות מיצירותיו. כנסיית-הישועים הראשונה ברומא, שבנייתה התחילה רק ארבע שנים לאחר מותו, בתיכנונו ובהדרכתו של ויניולה (ע"ע), נחשבת לאב-טיפוס לסיגנון הבארוק, שהשפיע על בניית רוב הכ' של המאה ה-17 בכל אירופה הקתולית. בתכנית כ' אלו עפ"ר אין עמודים ואין סיטראות, אך הן בעלות קפלות צדדיות, זו על יד זו לאורך הקירות, כדוגמת כנסיית הסרבוון בפאריס, שבנייתה הושלמה ב-1642.

השוני הרב בין סיגנון הרנסאנס לבין סיגנון הבארוק בולט לעין, אם נשווה את החזית של הכ' S. Maria Novella בפירנצה שָׁמֵן הַרְנִסְאָנס (ציור 7) עם החזית של הכנסיה ע"ש סאן ניקולאוס שבפראג (ע"ע פרוק, עמ' 563/4); או את הכיפה של סאן-פיטרו למיכלאנג'לו (ר' לעיל) עם הכיפה של הכ' ע"ש איזו הקדוש ברומא מתקופת הבארוק, שנבנתה בידי בורמיני (ע"ע, עמ' 993: תמ'); או את אולם הכ' סאנטו ספיריטו בפירנצה (ציור 6) עם אולם הכ' ע"ש "ארבעה-עשר הקדושים" שבדרום-גרמניה (תמ': ע"ע פרוק, עמ'

באמריקה הצפונית התפתחה אחריו פניה כנסייתית חדשה, שאינה נופלת בערכה וברב-גוניותה מזו שבאירופה, והוא הדין לגבי הארדיכלות באמריקה הדרומית, ובייחוד בברזיל; אוסקאר ניקיאר (ע"ע), שהתבלט שם כארדיכל וכמתכנן בניית-ערים, הקים גם בנייני-כ"א אחרים, שבהם ניכרת השפעתו של לה קורביזיה.

אולם בהשוואה לבניית בתי-מגורים, או מבנים לתעשייה ולמסחר (כגון תנויות כל-בו ענקיות), או בניינים ציבוריים לא-כנסייתיים, כגון בתי-ספר, בניינים ממשלתיים, בתי-דין וכד', נראה בעליל, שבניית כ"א היתה לחוליה אחת בלבד — ולא החשובה ביותר — בהתפתחות הסיגנון החדש בארדי-כלות של המאה ה-20.

G. Dehio - G. V. Bezold, *Die kirchliche Baukunst d. Abendlandes*, I-III, 1887-1901; J. Szzygowski, *Die Baukunst d. Armenier u. Europa*, I-II, 1918, id., *Ursprung d. christlichen Kirchenkunst*, 1920, D. Duret, *Architecture religieuse*, 1950<sup>8</sup>; E. Short, *A History of Religious Architecture*, 1951<sup>8</sup>; O. Bartning, *Vom Raum d. Kirche*, 1958, J. Pichard, *Les Eglises nouvelles à travers le monde*, 1960, G. E. K. Smith, *The New Churches of Europe*, 1964; וע"ע: אמנות; ארדיכלות; גותיקה; רומניקה; רנסנס; וכן הפרקים "אמנות" ו"ארדיכלות" בערכים הרגילים במדינות השונות.

**כְּנִסְיָה, מְדִינַת הַ-** (מה"כ), מדינה באיטליה ובמובלעת בדרום צרפת בשלטונם הריבוני של האפיפיורים, שהתקיימה מהמאה ה-8 עד 1870; היא חודשה בצורה סמלית ב-1929 עם הקמת מדינת "קרית הוטיקן" (ע"ע וטיקן, קרית ה-).

התהוותה של מה"כ נעוצה בשתי מגמות של התפתחות מעמדם של הגמוני רומא במאות ה-4—8: ריפוח רכוש קרקעי וגיבוש מעמד מדיני באיטליה.

מן המאה ה-4 ואילך היו שטחי-קרקע נרחבים בבעלותם של הגמוני רומא (בחזקת "נחלת פטרוס הקדוש" — Patrimonium Sancti Petri), אולם הקפס הלך-הצטמצם לאחר נפילת הקיסרות המערבית. במאה ה-8 מצוי היה עיקרם בדוכסות-רומא (שאותה חופף [בערך] מחוץ לאציו בימינו) ובצפון-מזרח ממנה, עד לים האדריאטי (בפנטא-פוליס [5, ערי-החוף]), במחוזות מארקה ואמיליה-רומאניה) ובכמה מאוזרי טוסקאנה — בתחום הריבוניות הביזאנטית (האכסרכיה של ראונה) או בתחום המריבה שבין ביזאנטי-סיון והלאנגובארדים. חלק ניכר מהמאמצים המדיניים של האפיפיורים באותה תקופה הופנה לשמירה על קניין זה. אולם בדיבד עם פעילותם לחיזוק בעלות הפנסייה על קנייניה הקרקעיים עלה גם מעמדם המדיני-השלטוני של האפיפיורים באיטליה עם התפוררות השלטון הביזאנטי שם. ברומא, כבערים אחרות, עברו סמכויות השלטון למעשה מידי המינהל הקיסרי להגמוני המינהל האפיפיורי, שעסק ברכוש הקרקעי, הרחיב את פעילותו לתחום השלטון הציבורי, והגמוני-רומא הופיע יותר ויותר כנציג "מדינת הרומאים" (Respublica Romanorum).

האפיפיור זכריאס (741—752) קיבל הבטחה מליוס-פראנד מלך הלאנגובארדים, להחזיר לו את שטחי הפט-רימוניום בדוכסות-רומא וכמה ערים שבהן הופר מעמדו כנציג "מדינת הרומאים"; אולם חידוש התפשטותם של הלאנגובארדים בימי המלך איסטולף (749—756) גרם לפניית האפיפיורות אל ממלכת הפראנקים בבקשת הגנה. ב-754 הבטיח פפיו הגוף (ע"ע) לאפיפיור סטפאנוס II להגן על

לכל רחבי איטליה, לאלפים. בטורינו שבצפון-איטליה היה נציג-גו המובהק של סיגנון זה בבניית כ"א — ג. גריני (G. Guarini; 1624—1683), ואילו בדרום-גרמניה — ב. נוימן (ע"ע).

באנגליה, שמ-1534 ואילך לא היתה עוד ארץ קאתר-לית, כמעט שלא הורגשה השפעת סיגנון הבארוק בבניית כ"א. לאחר השריפה הגדולה בלונדון (1666), ניגש כ. רן (ע"ע) לשיקומה של הקאתדראלה ע"ש פאולוס הקדוש ושל כ"א אחרות שחרבו. כמות עמדו לנגד עיניו הכ" בעלות פיפות "איטלקיות" גדולות שאותן ראה בפאריס, כגון הכ" בבניין האקאדמיה הצרפתית (1661). בהתאם לכך תיכנן את בניין הקאתדראלה החדשה, השניה בגדלה (אחרי סאן-פיטר) בכל העולם הנוצרי, שנבנתה ב-1675—1709 (תמ': כרך כ"א, עמ' 470). צורת הפיפה של כ" זו מושפעת מאד מן הכיפה של סאן-פיטר ברומא, וקישוטים בסיגנון בארוק מועטים בכ" זו — בניגוד לכנסיית-האינוואלידים (Dôme des Invalides) בפאריס, שנבנתה באותן שנים עצמן, אך בסיגנון הבארוק המובהק.

במחצית השניה של המאה ה-18 התחילו אחרים מן הארדיכלים לחזור לסיגנון הקלאסי, המאוזן וההארמוני יותר מן הבארוק; זה האחרון, ובייחוד צורתו המופלגת הקרויה בשם "רוקוקו", הלך ונדחה בהדרגה. החזרה לצורות הקלאסיות התבטאה בחיקויין של צורות אלה, ולא ביצירת סיגנון חדש.

בארדיכלות של המאה ה-19 ניכר שהאמנים חשו חוסר-אמון ביכולת הדרור ליצור סיגנון חדש, שלא יהיה נופל בערכו מן הדוגמות שנתנו הדרורות הקודמים. מכאן הגעגועים לעבר והשאיפה לחקות את הצורות הארכיטקט-טוניות שהוכיחו את ערכן במבחן הדרורות, וכאן המקור ל"אקלקטיציזם" המודע וה"רומאנטיציזם", האפייניים לאותה תקופה. נתגלו מחדש ערכו ופילו של הסיגנון הגותי, שמקודם נחשב לסיגנון מיושן ואף מכוער מיה"ב האפלים. עתה, במאה ה-19, בנו כ" נאו-גותיות, אף נאו-רומאניות, גם נאו-קלאסיציסטיות — כגון הכ" "מאדלן" (Madeleine) בפאריס, הבנויה [סמוך ל-1840] בצורת מקדש רומי ממש — ואף נאו-בארוקיות.

רק בתחילת המאה ה-20 התחילו הארדיכלים להשתחרר מעול הירושה של הסיגנונות שזמנם עבר ולהתעורר ליצירת סיגנון חדש התואם את תקופתם (תמ': ר' כרך י"ב, עמ' 911; כרך-מילואים, עמ' 702) תוך כדי ניצול חידושי הטכניקה ע"י שימוש בסלדה ובפסון-מזויין. אולם, אם מתחילת התר-פשוט הנצרות עמדה הפניה הפנסייתית במרכז הארדיכלות, ובניית כ" היתה התפקיד הנעלה שהוטל על הארדיכל, הכ" שנבנו עד המאה ה-17 ועד בכלל היו המייצגות האפייניות של סיגנון התקופה שבה נבנו — הרי השתנה הדבר בדרורות האחרונות. מן הארדיכלים הדגולים יוצרי הסיגנון החדש בולט רק א. פארטנינג (O. Bartning; 1883—1959) כבונה כ" רבות וכמשפיע על סיגנון המבנים הפנסייתיים (הפרוטס-טאנטיים) של זמננו; א. פרה (A. Perret; 1874—1954) בנה בצרפת בנייני-כ" מפלדה ומבטון; לה קורביזיה (ע"ע) בנה ב-1955 כ" ברזשאם (תמ': כרך-מילואים, עמ' 388), וא. איארמן (E. Eiermann; נר 1904) בנה בברלין את הכ" העומדת על קרבות הכ" ע"ש וילהלם קיסר (תמ': פרך-מילואים, עמ' 717), באה"ב בנה פ. ל. ריט (ע"ע) כ" (גם בית-כנסת אהד, הוא בה"כ "שלוש" בפרבר של פילדלפיה);



בשטחים אלה וקבלת פרווילגיות קיסריות הולמות. זיקף-לאוס III זכה ב1278 בהפירה מלאה מצד רודולף מהאבס-בורג בשלטון האפיפיורים באיזור רומאניה. בהשגים אלה ניתן לראות את השתחררותה המלאה של מה"כ מן הפיקוח הקיסרי ואת הפיכתה למדינה עצמאית בגבולות שנתקיימו בעיקרם עד המאה ה19. מסוף המאה ה13 ואילך לא היתה מדינה זו מוחזקת ער ככלולה בתחום הקיסרות הגרמנית-רומית. אולם גיבושה הפנימי כארגון ממלכתי בשלטון האפיפיורים הופרע דורות רבים מחמת התחזקותן של כמה משפחות-אצולה (כתי אורסיני [ע"ע], קולונה [ע"ע], קאטיני [ע"ע], ואחרים). שנאבקו ביניהן על השליטה על כס-האפיפיור ועל נכסי המדינה, וכן נאבקו עם העירוניים על השלטון בעיר רומא.

השליטה במחוזות מה"כ שמחוץ ל"נחלת פטרוס הקדוש" במזבנה המצומצם התחלקה למעשה בין 3 רשויות עיקריות, שבין פעילויותיהן לא היה תיאום: (א) לגאטים ("שלי-חים") או רקטורים ("מנהיגים, מושלים"), בדרך-כלל אנשי-כמורה, נתמנו ישירות מטעם האפיפיור לשלוט במחוזות, אך המנגנון המינהלי-פקידותי שלהם עדיין נמצא בשלב של התהוות; (ב) בידי אצילים מקומיים היו סמכויות-שלטון בתוקף מעמדם כוואסאלים מחזיקי פאודה מידי האפיפיור; (ג) מוסדות-שלטון קומונאליים כמו בערים (ע"ע קמוונה) שזכו בפרוויילגיות מהאפיפיור. המינהל האפיפיורי במחצית השנייה של המאה ה13 השתדל להתחזק ע"י הפחתה הדרגתית בסמכויותיהם של גורמי-השלטון האחרים, במיוחד באלו של הקומונות; מפמה קומונות ניטלה זכות מינוי של הפודסטו (ראשי-העיריה), וכן הכביד המינהל את עול המסים על הערים ועל האצילים והרחיב את פעילותו החקיקתית (תוך הסתייעות במרצות המייצגות את אוכלוסיית המחוז) והשיפוטית (תכופות ע"י הפקעת משפטים מסויי-מים מסמכותן של הערכאות המקומיות המקובלות והעברתם לשיפוטו של הרקטור).

במאה ה13 ניתוסף על תחום השלטון האפיפיורי גם שטח בדרום-צרפת, והוא הפך במאה ה14 למושב של האפיפיור ("גלות ארזינון", 1305—1378). כבר ב1229, ושוב ב1271, הנחילו רוזני טולוז ופואטו לכנסיה את איזור רחנות תסן (Comtat Venaissin) שבפרובנס, וב1305 נת-יישב האפיפיור בארזינון (ע"ע), שהיתה מובלעת בבעלות בית-אנוז בלב הרונונות; ב1348 קנה האפיפיור את העיר וסביבותיה מידי יורשת בית-אנוז. השטחים בפרובנס שולבו במערכת הממשל של מה"כ; השלטון ברומא הוסיף להיות להלכה בידי שליחים מטעם האפיפיור היושב בארזינון, אולם למעשה נתערער השלטון האפיפיורי במה"כ שבאי-טליה לחלוטין. גרמה לכך הסתבכותם של אפיפיורי ארזינון בסדרת מאבקים מדיניים, שצימצמו את אפשרויות פעילותם במה"כ (היחסים עם הכתר הצרפתי — מזה, המאבקים עם הקיסרים הינריך VII ולדוויג IV ועם סיעת הגיבלינים באיטליה — מזה, ועוד). האצולה במה"כ ניצלה זאת, נטלה לעצמה שטחים וסמכויות-שלטון אפיפיוריות וקומונאליות, והקימה מקרבה משפחות "סיניורים" (רוזנים), ששלטו בערים ובסביבותיהן — ביחוד ברומאניה — שלטון עצמאי-למעשה, כגון בית מאלאטסה ברימיני, בית מונטפלטרו באורבינו, בית אורדלאפי בצ'ונה, ועוד. בעיר רומא עצמה השתררה אנארכיה, ומאמציו של לגאט האפיפיור

האפיפיורות והתחייב במיסמך ("הענקת פפיין") להעניק לאפיפיור שטחים ניפרים של האנסארכיה ושל ממלכת הלאנגובארדים בצפון-איטליה ושל הדוכסיות הלאנגובאר-דיות באיטליה המרכזית והדרומית. נראה שמיסמך זה הת-בסס על התביעות שהוצגו "בהענקת קונסטנטינוס" (ע"ע ז'לה; וע"ע זיוף, עמ' 755) למעמד "אימפריאלי" של האפיפיור, באיטליה ובכל שטחי המערב. ב"הענקת קארור-לוס הגדול" (774) אושרו הבטחות אלה ואף הורחבו ע"י הבטחת מסירת שטחים נוספים לשלטון האפיפיורות. אע"פ שהענקות אלה לא נתגשמו בשלימותן, נראה שבימי האפי-פיור אדריאנוס I (772—795) הופר שלטון האפיפיור בדוכ-סות-רומא, בדרום-מערב טוסקאנה, ברובה של אומבריה, ברצועת-החוף האדריאטי מאנקונה עד פרארה ובאמיליה (עד בולוניה).

במאות 9—11 נשמטו שטחים רבים משליטתם האפיק-טיווית של האפיפיורים. גרמו לכך: ההתערבות המתמדת של השלטון הקיסרי בענייני מה"כ — אע"פ שרוב הקיסרים חזרו ואישרו את שלטון האפיפיורים בה —, השתלטותה של אצולה פאודלית על שטחים נרחבים ועל המשרות המרכזיות במינהל ומהומות שפרצו כעצם-כפעם ברומא עצמה. שהביאו להדחת אפיפיורים והוצאתם-להורג בעקבות נסיונותיהם של כמה בתי-אצולה להשתלט על העיר ועל כס-האפיפיור, כגון "שלטון-הזונות" של משפחת תאופילקט (ע"ע). באמצע המאה ה11 היה שלטון האפיפיורים מגבול לדוכסות-רומא לשעבר ולמקצת שטחים הסמוכים לה; ואף בשטחים אלה ניפר היה מעמדה העצמאי של האצולה.

עם עליית האפיפיורי הרפורמה (ע"ע לאו IX; סטפנוס IX; גרגוריוס VII) באמצע המאה ה11 נפתח מאבק ממושך למימוש שלטונם במה"כ. אולם למרות העצמה היוקרה שבאה לאפיפיורים מכוח ברייתם עם הנורמאנים בדרום-איטליה, שהכירו ב1059 באפיפיורים כסוורנים פאודאלים על שטחי שלטונם, היו השגיהם הממשיים של האפיפיורים מצומצמים-ביותר עד לשלהי המאה ה12. מאבק ממושך התנהל בין האפיפיורות לבין הקיסרות על השטחים הנרחבים של ירושתה של הרזונת מטילדה (ע"ע), התנגדותם התקי-פה של הקיסרים מנעה התפשטות ניפרת של מה"כ בשטחי טוסקאנה וצפון-איטליה.

בימי אינוצנטיוס III (ע"ע; 1198—1216) החלה להסי-תמן מדיניות עקבית של התפשטות טריטוריאלית הנחתי-יסודות למינהל של-טוני יעיל. אינוצנ-טיוס III סילק פקי-דים ופאודאלים גרמ-נים, והפרקט של רומא, שעד ימיו היה נשבע אמנים לקיסר, חוייב להישבע אמו-נים לאפיפיור. הוא הצליח אף לממש את תביעות האפיפיורים על איזור-החוף של אנקונה ועל דוכסות ספולטו בפגנים-הארץ ע"י כינון שלטון יעיל

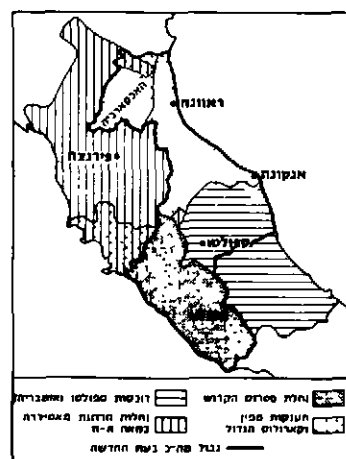

התפתחות היסטורית של מדינת-הכנסיה

וקומונות בחלקים המרכזיים של מה"כ ואף בטוסקאנה. אולם המבנה המדיני שהקים התמוטט מיד עם מותו של אלכסנדר VI המפלות שנחלו הצרפתים מידי הספרדים ב-1503, והמצב במה"כ חזר לקדמותו.

החזרת שטחי מה"כ לשלטון האפיפיורי וביסוסה-מחדש של המדינה היו מפעלו של יוליוס II (ע"ע). הוא ניצל את המשאבים הכספיים של הפנטיה לצרכי מה"כ והצליח להתגבר על הסיגיורים המקומיים ועל רוב הקומונות שעדיין נהנו מאוטונומיה, משום שהללו לא היו מסוגלים לעמוד במעמסה הפלפלית ובלחצים הצבאיים המדיניים שהיו כרוך כיום במאבק שהתנהל בין צרפת וספרד על אדמת איטליה. יוליוס II הצטרף לברית קאמברג נגד ונציה (ע"ע, עמ' 425) ואילץ אותה להחזיר את הערים שקרעה ממה"כ (ביניהן ראונה ורימיני). ואח"כ אירגן את "הליגה הקדושה" נגד צרפת. אולם מדיניות-חוץ פעילה זו של מה"כ החלשה היתה לה לרועץ בימי קלמנס VII, שתמיכתו בצרפת גרמה ב-1527 ללכידת רומא בידי צבאותיו של קארל V, ששרדו ובזזו את העיר. אעפ"כ נמשך תהליך ריכוזם של כל שטחי מה"כ בשלטון האפיפיורי וביסוסו של שלטון מדיני זה. עד סוף המאה ה-16 חזרו והשתעבדו לאפיפיורים כל הרודנים בערי רומאניה עד פרארה (ופרארה בכלל), הערים בולוניה ופרוג'ה, ואף האצולה הרומית איבדה מעצמתה. לאחר שגבר פיוס IV (ע"ע) על בתי קאראפה וקולונה.

השלטון במה"כ התארגן במאה ה-16 במתכונת המשטרים האבסולוטיים באירופה. האפיפיור, ראש השלטון, נעזר ב"מזכירות-מדינה" וב"חשמן קמרלנגו" (cardinal camerlengo), ראש לשכת האפיפיור, ומינה במישרין את הלגאטים, מושלי המחוזות החשובים. מוסדות-מינהל ריפויים ויעילים איפשרו לאפיפיור שליטה אפקטיבית מלאה במה"כ.

האפיפיור פאולוס IV (ע"ע) שוב הכניס את מדינתו לסבך המדיניות האירופית ע"י כריית ברית עם צרפת במלחמתה נגד ספרד, לשם גירוש הספרדים מאיטליה. אולם צבאות בנות-הברית נוצחו ב-1555 בידי הספרדים, שהגיעו עד שערי רומא ואילצו את האפיפיור לוותר על כל תכנון-תיו המדיניות. מפעלה הבלוט האחרון של האפיפיורות במדיניות-חוץ היה אירגונה ומימונה של "ברית-הקודש" או "הברית הנוצרית", ביזמתו של פיוס V (ע"ע) ב-1570, למלחמה בתורכים, ונצחון הברית בקרב לפנטו (ע"ע). שבו השתתפו ספינות האפיפיור לצדם של צייהן של ספרד וונציה. מכאן ואילך לא הוסיפה מה"כ להופיע כגורם מדיני או צבאי עצמאי והמשיכה בקיום בחסותן של המעצמות הגדולות ששלטו באיטליה — תחילה ספרד, ואח"כ צרפת ואוסטריה.

באמצע המאה ה-17 ניפרו ברור אותות ירידתה של מה"כ בהתרופפות השלטון המרכזי והתחזקותה של האצולה הרומית, שהשתלטה על משאבי-הכוח הפלפליים והמדיניים ע"י ניצול שיטת הנפוטיום. מאמציהם של אפיפיורים אחרים ללחום במגמה זו זכו בהצלחה מעטה בלבד, ומעמדה הרופף של מה"כ השתקף בהתערבות מתמדת ומשפילה של לואי XIV בענייניה הפנימיים.

לירידה המדינית התלוותה ירידה כלכלית בולטת. האיכרים הזעירים התרוששו עקב ריפוז קרקעות בידי

האוייביו, החשמן ברטראן דה פוז'ה (Bertrand de Poujet), להתגבר עליה (1320—1334), לא נשאו פרי. מהתנגדותם של העירוניים ללחצה של האצולה — בייחוד של בית קולו-נה — צמחה תנועתו של קולה די ריאנצו (ע"ע) ב-1347—1354, שניסה כטריבון-העם לקדם את הרפובליקה הרומית, ונכשל גם הוא.

שיקומה של מה"כ היה השגו של החשמן ת. א. ק. אלבורנוס (ע"ע). שפעל כלגאט האפיפיור ב-1357—1363 והכשיר את הקרקע לשובו של האפיפיור לרומא. באמצעים הכספיים הגדולים שהעמידה אויביון לרשותו ובעזרת צבא שכירי-חרב הצליח אלבורנוס לכפות על הסיגיורים שילוב במסגרת השלטון האפיפיורי. הם קיבלו אישור חוקי לשרר-תייהם בתורת "ממלאי-מקום [ממונים] אפוסטוליים" (vicarii apostolici), אולם תואר זה חייבם בתשלומים שנתיים כבדים ובשירות צבאי לכס האפיפיורי, והוא הוענק לתקופה מוגבלת (בדרך-כלל ל-10 שנים). באופן שמקבליו הועמדו במצב של תלות באפיפיור. אלבורנוס פעל רבות אף לשיכ-לולו ולייעולו של המינהל האפיפיורי במה"כ; בין השאר יזם וערך את הקודיפיקציה של חקיקת האפיפיורים ומושל-המחוזות: האוסף Constituciones Aegidianae שימש לחוק מה"כ עד אחרי התקופה הנאפוליטנית.

התנופה הרבה שנתן אלבורנוס למגמת חיוקו של השלטון האפיפיורי במה"כ הולידה חששות כבדים בשררות וברפובליקות הסמוכות, כגון פירנצה ומילאנו. הפלורנטינים חששו להתפשטותה של מדינה אפיפיורית חזקה במרכז-איטליה, ולפיכך עודדו תנועת התמרדות פללית של ערים וסיגיורים במה"כ (1375), ובמהרה נגררו למלחמה ישירה באפיפיורות ("מלחמת שמונת הקדושים", 1375—1378). מל-חמה זו, שהטילה על האפיפיור מעמסה כספית ניכרת, וכן ירידת קרנם של האפיפיורים בעת "הפילוג הגדול" (1378—1417), עירערו את מפעלו של אלבורנוס במה"כ; רומאניה חזרה והתפוררה לשררות עצמאיות-כמעט. רק לאחר שחוסל הפילוג הצליח מרטינוס V (ע"ע; 1417—1431) לחדש את השלטון האפיפיורי במה"כ. — להלכה נתגבשו במה"כ בתחילת המאה ה-15 7 יחידות-שלטון טריטוריאליות עיק-ריות, שניתן לחלקן ל-3 קבוצות, שהמושלים בהן נקבעו ע"פ חשיבותן: (1) העיר רומא וסביבתה — בשליטתו של סגן-הקאמרארוס האפוסטולי; (2) המחוזות של פרוג'ה ובולוניה המחוז (המארקה) של אנקונה ("הלגאציות") — בשליטתם של לגאטים, ואיזורי-המשנה הערים שבהם — בשליטתם של רקטורים הכפופים ללגאטים; (3) מחוז קאמפאניה, נחלת פטרוס הקדוש והמובלעות שבדרום-צרפת — בשליטתם של רקטורים. אולם שלטונו של מאר-טינוס V נתבסס במידה רבה מאד על הענקת רכוש פנסייתי ומשרות-שלטון לבני-משפחתו. בית-קולונה, ו"שיטת-נפוטיום" זו בשלטון — שבה נקטו גם האפיפיורים בדר-רות שלאחריו — פתחה פתח לזעזועים חמורים, שליוו-תדיר את עלייתו של כל אפיפיור חדש, ולמאבק מחריף-והולך בין משפחות האצולה הרומית על השליטה במשרות הפנטיה ומה"כ כאחת. ב-1499 יצא צ'ורה בורג'ה (ע"ע) — בסיועו הפעיל של אביו אלכסנדר VI (ע"ע) ובתמיכתה של צרפת — למסע-פיבוש ברומאניה. הוא הצליח להתגבר על השררות המקומיות, כבש את כל המחוז והפך אותו לדופ-סות בשלטונו האישי; משם יצא למסע-פיבוש נגד שררות

מספר מצומצם של משפחות-אצולה התחרתן בתנאים קשים ביותר (תופעה שבלטה במיוחד בלאציו). מצב זה גרם לדילדול האיכרים, לניצול מופרז של הקרקע, ולהתפשטות מדיהימה של שוד וחוסר-ביטחון בדרכים. מצבן של ערי-המחוז היה טוב-יותר, אולם גם בהן היה המעמד הבינוני-שבין הפמורה הגבוהה והאצולה הרמה מזה וההמון הדל מזה — מצומצם למדי. רומא עדיין שמרה על מעמדה כעיר-בין-לאומית; ב-1768 נמנו בה כ-159,000 נפש מתוך כ-2 מיליונים נפש במה"כ. אולם קיומה של חצר-אפיפיור גדולה ומפוארת, שלא לפי קנה-המידה של מדינה קטנה דלה, והצורך לשמור על מעמד הולם ופעילות דיפלומאטית בין-לאומית גרמו למצוקה כספית מתמדת. ב-1774 הגיע החוב הציבורי במה"כ 74 מיליון סקודי, בעוד שההכנסות השנתיות הסתכמו ב-2.5 מיליון סקודי בלבד. המינהל נופח שלא-לצורך בידי בני-חסותם של חשמנים ומקורבי האפיפיורים; ב-1800 העריכו את מספרם של מועסקים מיותרים בכ-30,000. לאחר כ-200 שנות קיפאון מדיני וחברתי — שהתבטא גם בקיפאון תרבותי — פקדו את מה"כ ועוזעם ומשברים חמורים בהשפעת המהפכה הצרפתית. כבר ב-1791 החליטה האסיפה הלאומית בצרפת להפקיע את אויניון ורוננות ונסן מרשות מה"כ ולספחן לצרפת. משום-כך, וכן מתוך התנגדות עקרונית למדיניות האנטי-כנסייתית של המהפכה, נמצאה מה"כ — בדומה לשאר המדינות האיטלקיות גרורות אוסטריה — במקנה הקואליציה הראשונה נגד צרפת, וכש-התחיל נאפוליון בונאפארט ב-1796 במסע-הנצחנות שלו בצפון-איטליה — נפגעו כולן יחד. ברומא עצמה החלה בקרב הבורגנות הנאורה תסיסה נגד המשטר הבינוימי האפיפיורי, ובואם לעיר של פליטים מלוכנים — מזה ושל תועמלנים מהפכניים — מזה, גרם למהומות, ששימשו אמתלא לבונאפארט לשלוח צבא למה"כ. תוך התגברות על התנגדות מועטת השתלטו הצרפתים בקיץ 1796 על ה"לגאציות" (בולוניה, פארה, רומאניה), התקרבו לרומא ואילצו את האפיפיור פיוס VI לחתום על שביתת-גשק, ובחורף 1797 על הסכם, שבו יתר על שטחי מה"כ בדרום-צרפת ועל הלגאציות והתחייב לתשלום פיצוי-מלחמה גבוהים. הלגאציות סופחו לרפובליקה הציטאלינית (אח"כ הרפובליקה האיטלקית והממלכה האיטלקית) שבחסות צרפת, וחיל-מצב צרפתי הושאר גם במארקה של אַנקונה ובאומבריה עד לתשלום הפיצויים. מהומות חדשות שפרצו ברומא בעקבות התנגשויות בין מתקוממים וקוביניים ובין משטרת האפיפיור, שבמהלכן נהרג גנרל צרפתי, הביאו להתערבות צרפתית. בחסות הצרפתים פרצה ברומא מרידה, שהכריזה בפברואר 1798 על ביטול השלטון החילוני של האפיפיור ועל הקמת "רפובליקה רומית". פיוס VI נעצר והועבר לצרפת, ושם מת ב-1799.

הרפובליקה הרומית חוסלה כעבור חודשים אחדים, עם פרוץ מלחמת הקואליציה השנייה בקיץ 1798, כשניגפו הצרפתים באיטליה מפני האוסטרים והרוסים. הנאפוליטאנים כבשו את רומא והחזירו את משטר האפיפיור על פני: האוסטרים השתלטו על הלגאציות, אולם לאחר נצחונם של נאפוליון במסעו השני לאיטליה ב-1800 שוב אושרו ביסודם תנאי ההסכם מ-1797; הלגאציות החזרו לרפובליקה הציטאלינית, והאפיפיור הופר כשליטה של מ"כ מוקטנת, שקיומה היה תלוי בחסדה של צרפת.

פיוס VII (ע"ע), שנבחר לאפיפיור, קיבל לידי מדינה מדולדלת ושדודה; פלפלה נהרטה בחילופים התכופים של גייסות-כיבוש, והמינהל השלטוני נתערער מיסודו ושוב לא היה מסוגל למלא את תפקידו. מטעם האפיפיור נעשה ניסיון למודרניזאציה של הממשל — אמנם בלי לפגוע באורח ניכר בפריבילגיות ובנהגים מסורתיים — בעיקר ע"י צירוף אישים-שלא-מן-הפמורה לממשל והישענות על האצולה הרומית, אולם הניסיון הצליח באורח חלקי בלבד. השגים טובים יותר הושגו בתחום הפלפלי: הונהג סחר חפשי, ובכך הובטחה אספקה מתמדת של מיצרכי-מוון וסחורות אחרות במחירים יציבים וסבירים, והונהגו רפורמות פיסקאליות ומונטריות חשובות, מגמת השיפור הכלכלי נמשכה כל עוד שררו יחסים טובים בין האפיפיור לנאפוליון, אולם מ-1805 הורעו יחסיהם, בשל הקפדתו של פיוס VII על שמירת עצמאותה של מה"כ. נאפוליון ראה בכך מכשול לתכניותיו להסדרים חדשים באיטליה, ובעיקר למדיניות "ההסגר היבשתי" נגד המסחר עם אנגליה. הוא קרע שטחים מ-מה"כ וסיפחם לממלכתו האיטלקית, עד שתחום השלטון האפיפיורי צומצם ל"נחלת-פטרוס-הקדוש" לשעבר בלבד. כשהר סיף האפיפיור לסרב ליענות, לדרישות הקיסר, הכריז נאפוליון ב-1809 על ביטול השלטון המדיני של האפיפיור ופקד לספח את שארית מה"כ לקיסרות הצרפתית. השטח אורגן ב-2 דפארטמנטים, "טראזימנו" ו"טיבר", ולעיר רומא ניתן מעמד של "עיר קיסרית". לבנו של נאפוליון, שגולד לו ב-1811, ניתן התואר "מלך רומא". פיוס VII, שהטיל את חרם-הפנטיה על נאפוליון, נעצר והוחזק כשבוי תחילה בסא-ז'נה (שליד ג'נובה) ואח"כ בארמון פונטנבלו (ליד פאריס). לאחר נפילת נאפוליון היסט קונגרס-וינה תחילה לחדש את מה"כ, על היסוסים אלה גברה הדיפלומטיה היעילה של נציג האפיפיור, החשמן א. קונפלי (ע"ע), ששיכנע את הקונגרס להקים מחדש את מה"כ ואת השלטון האפיפיורי החילוני, בהתאם למגמת הרסטוראציה של מדיניות-הקונגרס, ולמורת-רוחן של השכבות הנאורות באוכלוסייה, שראו במבנה המדיני הזה שריד מיה"ב האבן-נגף בדרכה של תנועת השיחור והאיחוד של איטליה. מה"כ שוקמה כמעט בגבולותיה הקודמים; רק השטחים שמצפון לפו סופחו לממלכת לומברדיה-ונציה האוסטרית, והמובלעות בדרום-צרפת לא הוחזרו לשלטון האפיפיור. עם שובו של פיוס VII לרומא היה קונסאלווי תאישיות המרכזיות בממשל, והוא השתדל לנהוג במתינות באירגונה החדש של המדינה, ע"י התפשרות עם כמה רעיונות וגורמים שנקלטו בה בשנות השלטון הצרפתי. ב-1816 הוסדר המינהל ב-17 המחוזות, שלהם נתחלקה המדינה, במתכונת ריפויית ואחידה, והפריבילגיות והזכויות היוותרות המסורתיות של גופים אישיים בוטלו כליל. רפורמות חלקיות הונהגו בתחומי החקיקה המשפט, המיסוי, הפינאנסיים, ועוד. לעומת זה נשאר הממשל המדיני אבסולוטי וכנסייתי, ללא מתן חלק בשלטון לנציגות האוכלוסייה.

התקדמות מתונה זו נתקלה בהתנגדות עזה ועקיבה הן מימין — מצד חוגים ריאקציוניים בכנסיה ובקרב האצולה, שראו בתיקונים סטייה מן המסורת — הן משמאל — כגון מצד אגודות הקרובונים (ע"ע). שני הצדדים הקימו אירגוני מחתרת אלימים, שזרעו טרור במה"כ; עליו ניתוספה ככפרים ובדרכים מפת שודדים מקרב האיכרות המרוששת,

ורק נוכחות חיל-מצב צרפתי בה מנעה את סיפוחה לאיטליה. יציאת חיל-מצב זה בעקבות מלחמת פרוסיה—צרפת ונפילת נאפוליון III איפשרה את כיבוש העיר בידי צבא איטליה (20.9.1870), ועל-סמך משאל-עם הכריז ויטוריו אמנואלה II על סיפוחה והפיכתה לבירת איטליה. בכך הושם למעשה קץ לקיומה של מה"כ; אולם האפפיפיורות הכירה בזאת רשמית רק ב-1929. כשהוקמה "מדינת קרית-הוטיקן" ב"הסכם-הלאטראן". וע"ע איטליה: היסטוריה, ושם מפיות, עמ' 733, 736, 742; וטיקן; כנסיה; רומא.

M. Brosch, *Geschichte d. Kirchenstaates*, I-II, 1880/2, J. Haller, *Die Quellen z. Geschichte d. Entstehung d. Kirchenstaates*, 1907; L. Duchesne, *Les Premiers temps de l'État pontifical*, 1912; A. de Bouard, *Le Régime politique et les institutions de Rome du moyen âge*, 1920, G. Mollat, *La Question Romaine de Pie VI a Pie IX*, 1932, id., *Les Papes d'Avignon 1305-1378*, 1950; A. Fugier, *Napoléon et l'Italie*, 1947, J. Lerner, *The Lords of Romagna*, 1965, H. Fuhrmann, *Quellen z. Entstehung d. Kirchenstaates*, 1966; A. Ara, *Lo Statuto fondamentale dello Stato della Chiesa*, 1966

א.מ. ל.

**כְּנֶסֶת הַגְּדוֹלָה**, הגוף בעל הסמכות העליונה ביהדות בתקופות הראשונות שלאחר שיבת-ציון. המקורות התלמודיים מדברים בדרך-כלל על "אנשי כנה"ג, ובמשנת אבות הקדומה (א', א') הם נזכרים כחוליה בשלשלת מקבלי התורה, ומיוחסות להם 3 אמרות: "היו מתונים בדין, העמידו תלמידים הרבה, ועשו סיג לתורה". שמעון הצדיק (ע"ע) היה "משיירי" כנה"ג, וממנו קיבל אנטונינוס איש סוכו (ע"ע), ואחריו באים הווגות (ע"ע). חז"ל תולים באנשי כנה"ג פעילות רביגונית בתחום הדתי, אך עוברים בשתיקה על תפקידם בחיים המדיניים. בעיקר קשור שמם עם קביעת נוסחי התפילה והברכות (ברכ' ל"ג, ע"א) וחתמת כתבי-הקדש; אך הם נזכרים גם בויקה לפיתוח ההלכה והאגדה בכללותן. הם "כתבו יחזקאל ושנים עשר, דניאל ומגילת אסתר" (ב"ב ט"ו, ע"א), ובראשונה היו אומרים משלי ושה"ש וקהלת גנוזים היו... עד שבאו אנשי כנה"ג ופירשו"ם (אדר"ג נ"א, פ"א). מובאת דעה שאנשי כנה"ג הם "התקיניו מדרש הלכות הגדות" [דעה אחרת מייחסת פעולה זו לר' עקיבא] (יר' שקלים ה', א'). מלבד משנת אבות, עיקר המקורות על אנשי כנה"ג הם משל אמוראים (פס' נ', ע"ב; מג' י', ע"ב), ואין הם מלמדים דבר על תפקידם ומעשיהם. האמוראים עצמם הסבירו את השם, ש"למה נקרא שמן אנשי כנה"ג — שהחזירו את הגדולה לישנה" (יר' מג' ג', ז'). מן המקורות ניכר עכ"פ שאנשי כנה"ג מתקשרים עם האספות הגדולות שנתקיימו בימי עזרא ונחמיה (נחמ' ח—י), שהשניה בהן כרתה את האמנה (יר' ברכ' א', ו', ועוד); מה שמיוחס לאנשי כנה"ג נזקף במקורות אחרים ליכותם של "מאה ועשרים זקנים ומהם שמונים וכמה נביאים" (יר' ברכ' ב', ד'; והש' בבלי מג' י"ז, ע"ב), ומספרים אלה קשורים, כנראה, ברשימות השמות שבס' נחמיה. קשר זה היה ברור גם לרמב"ם, המזהה בהקדמתו ל"יד החזקה", את אנשי כנה"ג עם בית-דינו של עזרא. בין החוקרים החושים סבור גם נחמן קרוכמל (ע"ע) שאסיפתו של נחמיה היא שנקראה כנה"ג בפי החכמים, ושהיא נשארה כמוסד קבוע במשך כמה דורות. רבים מן החוקרים שאחריו הסכימו לדעה זו, ואף ראו בכנה"ג את מוסד-ההנהגה הראשי של האומה, שהיה זהה, למעשה,

שנתנו מקשריהם עם המחותרות ומאולת-ידו של השלטון האפיפיורי. מדיניות של דיכוי משטרתי, צנזורה חמורה ורדיפות משפטיות נגד הקארבונארים הליבראליים יצרה תסיסה מדינית מתמדת, שהידרדרה תכופות להתמרדות. התגברות הדיכוי בימי לאו XII (ע"ע; 1823—1829) ופיוס VIII (ע"ע; 1829—1830) חיוקה את הקארבונארים והליבראליים במה"כ; כשעלה השמרני הנוקשה ג'רגוריוס XVI (ע"ע) על כס-פטריוס, פרצה מרידת קארבונארים בכו-לוניה (1831); היא התפשטה על פני אומבריה, רומאניה והמארקה; האפיפיור ביקש את עזרת אוסטריה, וזו התערבה מיד, וצבאה השתלט בקלות על פרארה, ראונה, פולוניה ואנקונה. בניגוד להבטחותיו ערב בחירתו ולעצת המעצמות, סירב האפיפיור בעקשנות להנהיג ליבראליזאציה-כלשהי בממשל מה"כ. כתוצאה מכך נמשכה התסיסה המדינית במה"כ, ובלטו בה מציני (ע"ע) ותנועת "איטליה הצעירה". תנועה זו, שדגלה באיחוד איטליה, שמשטרה יהיה רפובלי-קני ורומא בירתה, ראתה באפיפיור ובשלטונו במה"כ מכשול עיקרי להגשמת מטרתה.

בחירתו ב-1846 של פיוס IX (ע"ע), שנחשב למצוד בעקרונות ליבראליים ובאיתח איטליה, נתקבלה בהתלה-בות. פיוס IX הקים ממשלה אורחית, שרק אחד מתבריה חייב להיות כומר, ולידה פעלה — בפעם הראשונה בתור לדת מה"כ — מועצה נבחרת. מינהל העיר רומא נמסר לעיריה נבחרת. אולם הליבראליים וחסידי האיחוד הלאומי נתאכזבו, כשסירב האפיפיור ב-1848 להצטרף למלחמת-שיחרור כל-איטלקית נגד האוסטרים. באווירת האכזבה מ"בגידת" האפיפיור השתלטו מהפכנים קיצונים על התנועה הליבראלית-לאומית, התקוממו במה"כ וברומא, ואילצו את פיוס למסור את השלטון לידיהם (נזכמבר 1848). האפיפיור נמלט לגאטה שבממלכת נאפולי, וברומא התכנסה אסיפה מכוננת, וזו הכריזה בפברואר 1849 על ביטול השלטון החילוני של האפיפיור ועל הקמת רפובליקה רומית דמוקרטית; מראשיה של זו היו מאציני וגריבלדי (ע"ע). לואי נאפוליון (ע"ע נפוליון III) שפנסיא-צ'רפת רצה לזכות בתמיכת הכוחות הקלריקאליים בארצו במזימה תיו הקיסריות — שלח צבא צרפתי לדכא את ההתמרדות ברומא, וצבא אוסטרי דיכא אותה במחוזות. הצבאות הזרים נשארו במה"כ כחילות-מצב גם לאחר שובו של האפיפיור לרומא ב-1850; בשובו לא הודש הממשל החוקתי של 1846. מעתה נתרכזו חוגי הלאומיים ושוחרי הקידמה מסביב לממלכת סארדיניה-פימיונטה כנושאת דגל איחוד איטליה. תבוסת אוסטריה מידי צרפת וסארדיניה במלחמת 1859 ויציאת הכוחות האוסטריים ממה"כ גררה התמרדות מיידית של האוכלוסיה, ובאוגוסט 1859 הצביעו תושבי רומאניה בעד סיפוח לממלכת סארדיניה (ע"ע איטליה, עמ' 741). מסעו של גריבאלדי דרך ממלכת-נאפולי לעבר רומא נתן לקוור (ע"ע) אמתלה להתערבות נוספת במה"כ, ולאחר ניצחון קל על צבא האפיפיור, השתלט צבא סארדיניה גם על המארקה ועל אומבריה. בנובמבר 1860 אישרו תושבי המחוזות במשאל-עם, ברוב-קולות עצום, את הסיפוח לממ-לכת איטליה החדשה.

מה"כ הצטמצמה עתה לרומא ולסביבתה הקרובה. אולם הפאטריוטים האיטלקים, ובראשם גריבאלדי, לא השלימו עם המצב שנוצר, ועשו כמה נסיונות להשתלט על העיר,

בתעודות מצריות מסוף האלף ה-2 נזכר גם המושג הגאוגרפי פא-כ' = הכ' — האיזור בקדמת-אסיה שהיה תחת שלטונה או השפעתה של מצרים. בתעודות אל-עמארנה נזכרו רים Kinahhn — כציון לעם או לשכבה מקצועית, וKinahni או Kinahna כציון לתחום גאוגרפי-מדיני. לפי פילון מגבל התייחסו הכ-ם על אביהם הקדום „כנע“. נמצא שכבר באלף ה-2 לפסה"ג יצא השם כ' — על סימולתיו החוריות-אפדיות — למשמעות המשולשת של ארץ, עם ומעמד או מקצוע, ואין לדעת מהו הקמאי שבניהם.

אף במקרא נתייחד השם להוראות הרבה. בפרשת בני-נח (ברא' י, ו) כ' הוא אחד מבני חם (ע"ע), ליד פוש, מצרים ופוט, והדבר משקף את המציאות ההיסטורית מן המאה ה-15 לפסה"ג ואילך, כשארץ כ' היתה חלק מהממלכה המצרית, על-יד פוש. בני כ' הנמנים שם (טו-כב) הם: צידון, חת, היבוסים, האמרי, הגרגשי, החוי, הערקי, הסיני, הארתי, הצמרי, החמתי. לפי רשימה זו אין הציון כ' חופף ישות אֶתנית אלא גאוגרפית: תחום ההתפשטות הפנענית מגיע בצפון עד לשטח ההשפעה החתית בסוריה הצפונית (ושטח זה בכלל), מה שמתאים לכתובת אללח, ובדרום מגיע הגבול עד עזה (שם י, יט). — לאחר-מכן מציון השם כ' במקרא את התחום המצומצם שנועד לבני-ישראל לאחר יציאתם ממצרים, והגבול „מציון באכה גרה עד עזה“ מתוה גם יחידה נפרדת בתוך שטח כ' הנרחב, ההולמת בקווים כלליים תחום מצומצם זה, שאינו כולל את פניקיה וחלקים מסוריה. זוהי „ארץ כ' לגבולותיה“ (לפי במד' לד, א-יב), הנמשכת בצפון מלבוא חמת עד לרבלה, משם בצד מזרח — לפנת, לירדן ולים-המלח, ומפאן — דרך הנגב — עד לקדש ברנע ולנחל-מצרים שבגבול סיני. עבר-הירדן המזרחי לא נכלל בתחומי כ' כשם שלא נכלל בפרובינציה המצרית.

במקרא משתקפים שינויים שחלו במושג כ' במרוצת הזמן. פעמים מודגש שהכ-ם יושבים במישור החוף ובבקעת הירדן (במד' יג, כט; יהר' יג, ג, ועוד), ויש שגם יושבי ההר, הנגב והשפלה נמנים עליהם (שופ' א, ט). אפשר שה-פונזה לריפויים מסוימים של כ-ם, ואפשר שלפנינו בבואה להצטמצמות תחומי-התיישבותם של הכ-ם על סף האלף ה-1 לפסה"ג, בעקבות כיבושי ישראל וגוייהים, אין בידינו היום להבדיל בתחומי ארץ כ', ע"פ המקרא, בין „האמרי“ (ע"ע) לבין הכ-ם כמושג אֶתני, החופף את האוכלוסייה היושבת בארץ כ' (השר יהר' יא, ג; שם כד, ח-טו; שופ' א, א, לג-לו; ועוד). בברית-בין-הבתרים (ברא' טו, יח-כא) נמנים בארץ ש, מנהר מצרים עד... נהר פרת" — שהיא ארץ-כ' במובן הרחב — 10 עמים, ש„הכנעני“ הוא אחד מהם. בפרשות המקרא הדנות בהתנחלות-בפועל נמנים עס"ר 6 עמים: „הכנעני והחתי והאמרי והפרזי והחוי והיבוסים“ (לרא-שונה שם' ג, ה, יז, ועוד הרבה בתורה, לפעמים בחילופי הסדר; וכן יהר' ט, א, ועוד; שופ' ג, ה; ועוד); לפעמים מיתוסף עליהם „הגרגשי“ (דב' ז, א; יהר' כד, יא) — „ד עממין“ בלשון חז"ל. על אחרים מן „העמים“ הללו ועל הת-ייחסותם לכ-ם אין אנו יודעים מאומה. — בתקופות מאוחרות יותר אבד הפירוש הראלי למושג כ', והוא שימש הגדרה היסטורית לתחום-מושבם של אוכלוסי הארץ הקדומים (חז"ל טו, ג), או ציון אֶתני לפניקים (עוב' א, כ) וליושבי חבל-הים (צפנ' ב, ה). ישעיהו (יט, יח) מוזכר 5 ערים במצרים אשר תדברנה „שפת כ'“, אך הנבואה סתומה.

עם הסנהדרין (ע"ע), אולם היו שנטו לראות ב„כנה"ג שם לסנאט ה„פאטריקיי“ של התקופה, ה„חבר“; אחרים, לעומתם, סבורים שהכנה"ג לא כללה את הכהן-הגדול ומרעצתו, אלא את החכמים. כמה חוקרים שיערו, שכל המוסד אינו היסטורי, אלא „זכרון“ לאסיפה שבס' נחמיה. הועלתה גם השערה, שהכוונה לאסיפת-העם הנזכרת בס' חשמ"א (יד), וש „שמעון הצדיק“ זהה עם שמעון החשמונאי. יש מבטלים את קיומה של הכה"ג פמוסד ומוזיהם את „אנשי כנה"ג“ עם דור שיבת-ציון בכלל, ויש סבורים שהכנה"ג היא בית-דין המרכזי של כנסת החסידים (ע"ע חסיד), שאת ייסודה מייחסים לעזרא וסיעתו, ושהיא נקראה „גדולה“ בהשוואה לבתי-הדין המקומיים. לאחרונה הוצע להעתיק את הופעתו של המושג — ע"פ תפיסה זו — ל150 שנה לאחר ימי עזרא.

מתקבלת על הדעת הסברה, שאכן המקורות מכוונים לאסיפה שבימי עזרא ונחמיה, אלא שגם ביהודה ההלניסטית והחשמונאית-הקדומה היה מוסד בלתי-קבוע של אסיפת-עם כוללת, של אזרחי יהודה, שהיתה מתכנסת כל אימת שצריך היה לקבל החלטות קונסטיטוציוניות או מדיניות בעלות חשיבות ראשונה-במעלה, כאב-טיפוס לכנסים אלה שימשה האסיפה הגדולה שבימי עזרא ונחמיה, שנשארה בזכרון הדורות ככנה"ג בה"א הידועה. האסיפה הגדולה, שהחליטה על מסירת הכהונה-הגדולה והנשיאות לידי שמעון החשמונאי וביתו, קרויה בנוסח היווני של ס' חשמונאים ἡ συνάγωγὴ μεγάλη (חשמ"א י"ד, כ"ח) — תרגום המושג העברי כנה"ג בין היסודות המרכזיים את הכנה"ג בימי שמעון נזכרים הפהגים, העם, ראשי-האומה וקני-הארץ; מכאן שאין לזהות בשום פנים את האסיפה הזאת עם „מועצת הזקנים“. אין באפשרותנו לקבוע באיזו צורה נתקבלו ההחלטות שם. — מימי שלטון בית-החשמונאי ואילך אין הכנה"ג נזכרת עוד.

י. גוטמאן, אנשי כנה"ג (השלה, כ"א), חרס"ט; א. א. פינר קלשטיין, הפרושים ואנשי כנה"ג תש"י; J. Derenbourg, *Essai sur l'histoire et la géographie de la Palestine*, 29 ff. 1867; G. F. Moore, *Judaism in the First Centuries of the Christian Era*, III, 7 ff., 1930; E. Bickerman, "Viri magnae congregationis" (Rev. Bibl., LV), 1948; H. Mantel, *The Nature of the Great Synagogue* (Harvard Theol. Rev., LX), 1967.

מג. ש.

**כְּנַעַן**, במקרא ובתעודות בלשונות המזרח הקדום — שם של התחום הגאוגרפי של א"י ודרום-סוריה, וכן של העם (או העממים) שבתחום זה: כנענים (כ-ם); השם משמש גם לציון מעמד חברתי או מקצועי. השם כ' ידוע מן המקורות מאמצע האלף ה-2 לפסה"ג. הוא נזכר לראשונה בכתובת אד-רימי מלך אללח' (ע"ע [כרד' מילואים]) מן המאה ה-15, בצורת *mât Ki-in-a-nim* (= „ארץ כ'“). לציון תחום-מושבם הגאוגרפי של הכ-ם בשטח שמדרום-מערב לאללח', בכתובת אמנהתפ II (ע"ע) בדבר מסעו לא"י ולסוריה נמנים 640 „כנענר“ (*kn'nw*) בין השבויים שלקח (בהקבלה ל550 „מרינ“ = בני אצולה צבאית), וציון זה יוצא בפירוש לבעלי-מקצוע. בתעודות נזו (ע"ע), מן המאה ה-15, זהה השם *kinahhn* עם *tabarru*, שהוראתו סוג-ארגמן. המקביל ל *φοιβεῖς* היווני, ויש אומרים שמכאן השם פויניקיה, כפי היותים, לארץ-החוף הפנענית — „ארץ האר-גמן“, ע"ש הצבע שהיה מוסק מחלזונות החוף, מסתבר, ש„כנענר“ גם הם אינם אלא בעלי-מקצוע למלאכת הארגמן. תושבי סוריה או ארץ-כ'.

גם במקרא בא השם „כנעני“ כנרדף לאומנים ולסוחרים. וכנראה נשתמר בכך זכר לציון המקצועי הקדום. על אנשי צור נאמר: „אשר סחריה שרים פְּנֻעֵיָה נִכְבְּדֵי ארֶץ“ (ישע' כג, ח), ובדרך השלילה: „כ' בידו מאוני מרמה“ (הוש' יב, ח). בבל, שהיתה המרכז הבין-לאומי למסחר, קרויה בפי יחזקאל (יו, ד) „ארץ כ'... עיר רכלים“ (השר גם שם טו, כט). צפניה מקביל את „עם כ'“ ל„נסילי כסף“ (צפנ' א, יא), וביטויים כ„הגור נתנה לכנעני“ (מש' לא, כד), „יחצהו בין פנענים“ (איוב מ, ל) וכד' — מצביעים על הזהות כנעני = סוחר בפי הבריות. מצוי גם המונח „כְּנָעָה“ במשמע של סחורה או רכוש (ירמ' י, יז).



כויסטורת בצורת סגורל עם ססלי נחש ויוונים (הסאה ה-12 לפסה"נ, כיתשא)

המבוטסת על תעודות ספרותיות, אלא לגבי ערי-כ' הצפוניות, ש- היו קרובות לתחום השפעות התרבויות החיתית המסופוטא- מית (אללה', אוגרית, גבל [ע"ע], ועוד), ומתקופה מאוחרת- יותר — גם מערי סניקיה (צור, צידון); אולם מסתבר שניתן להקיש מאלה גם על העולם הכנעני הדרר מי (בשטח א"י) ש- בתחום ההשפעה הי- מצרית. בדומה למש- טר שבממלכות הגדור לות השכנות היה גם המשטר החברתי בכ'

מושטת, לפחות בחלקו, על עבדות או עבדות-כפיה. הפלכלה, גם זו של ערי-המסחר הצפוניות, עמדה על החקלאות. קיימות היו אחוזות ממלכתיות, שבהן היה המלך רשאי לעשות כבתוך שלו. הוא היה לוקח („נרשא“) אדמות ומעבירן מבע- לות לבעלות כרצונו, מעניק פריווילגיות למקורביו ומספחם למעמדות המיוחסים; הוא היה נוטל מס משדות-תבואה, מויתים ומכרמים. אפשר ש„משפט המלך“, שאותו מפרט שמואל (שמ"א ח), מתאר את המשטר שהיה נהוג בערים הכנעניות. בקרב אורחי הערים היו קיימות, כנראה, אגודות של כהנים, של לוחמים, של סוחרים ושל בעלי-מלאכה.

ד ת ש של הכ-ם שקדמו לישראל אינה ידועה לנו מתעו- דות מקוריות בנות-זמנם, ואנו למדים עליה בעיקר ע"פ הקש מן הממצאים באוגרית ובסניקיה, ע"פ שרידים ארכאולוגיים וע"פ האזוהרות שבמקרא. מסתבר שהיא היתה מעורבת מאלמנטים שונים. האלים האלות הראשיים היו אל (תמ'): ע"ע אוגרית, עמ' 686), בעל (תמ': ע"ע, עמ' 255/6),

עשתורת, ענת (ע"ע) ואשרה (ע"ע). הכ-ם ויהו את אליהם עם אלים אחרים שהיו ידועים במזרח, לפי הסינקרטיזם האפייני לדתות עמי- הקדם. אמונתם של הכ-ם התגל- מה בפולחן, שפלל גם קרבנות- אדם (ע"ע מלך) ופריצות מינית (ע"ע קדשים וקדשות). המיתולוגיה שלהם, כפי שהיא מוצגת בספרות אוגרית, ספוגה שפיקות-דמים וגילוי- עריות. התורה מתעבת את פולחן הכ-ם, חוקות כ' היו לשם-דבר למיאוס ולשיקוף (ויק' יח, ג, כד-ל; דב' ז, כה-כו; שם כ, יח). בני- ישראל לא רק שהוזהרו שלא לכרות ברית עם הכ-ם ולא להתחתן בהם, אלא אף נצטוו להחרים את עמי כ' עד כדי השמד גמור. תיעוב זה משתקף

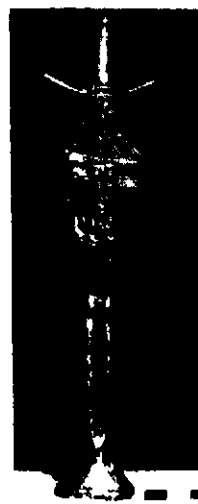

ססלון-פרונז של עשתורת (מתקופת-הברונזה התיכונה כ', נהריה)

המושג כ-ם לפי מובנו המודרני חל על דוברי שמיית- מערבית (צפונית). מסתבר שצבר באלף ה-3 לפסה"נ היו שמיים-מערביים בסוריה ובא"י. וע"פ תעודות אפשר לקבוע שבאלף ה-2 כבר ישבו שם דרך-קבע; מלים שמיות-מערביות מושאלות מצויות בתעודות מצריות. בתעודות מארי, בכתבי אוגרית ובמכתבי אל-עמארנה. גלי הפלישות שפקדו את המזרח באלף ה-2 החדירו לארץ גם חורים (ע"ע [ה]הרי), שנתמזגו באוכלוסיה. כבר באלף ה-3 לפסה"נ עמדה מצרים בקשרי-מסחר עם ארץ כ', והשפעתה שם גדלה באלף ה-2 לכדי השתלטות על המסחר ועל הדרכים הראשיות. בסופה של המחצית ה-1 של האלף ה-2 שלטו בכל האיזור בני החיק- סוס (ע"ע). עם תקומת הממלכה המצרית החדשה במחצית האלף ה-2 היתה כ' לפרו-בניציה מצרית, תוך תהליך רצוף של מרידות, החדרה תרבותית מצרית ומסעות צבאיים של הפרעונים. מלכי כ' היו מתמרדים תדיר נגד המצרים, אולם בגלל סיכסוכיהם המתמידים לא יכלו להשתחרר לחלוטין מעול הפרעונים, עד שחדרו לארץ גורמים אֶתניים חדשים — שבטי העברים ממזרח וגוי-הים ממערב, במאות ה-14—12 לפסה"נ.

הכ-ם — ביתר דיוק: העממים הכנעניים — מעולם לא הגיעו להקמת אירגון מדיני-לאומי כולל ומקיף. ארץ כ' היתה מפוצלת למספר רב של „ממלכות“ קטנות או זעירות — ערים- מדינות, שכל אחת מהן לא היתה אלא עיר ו„בנותיה“; כל אחת מהן היתה עצמאית ושוויה בהתחרות ובמלחמה עם שכנותיה או בקשרי-ברית עמן — מצב המזכיר מבחינה מסוימת את יחן הקלאסית ואת הפוליס שלה. לכל עיר היה „מלך“ משלה, וס' יהושע (יב, ז-כד) מתה „מלכים שלשים ואחד“, שאותם הפה יהושע בתחום ארץ כ' שנכבש על-ידו. לפעמים היו מספר מלכים ועריהם באים בברית לצרכי שעה, ולפעמים היתה עיר אחת מתעלה למעמד של הגמוניה על איזור מסויים; בתקופת הפיבוש הישראלי, למשל, היתה הצור (ע"ע) „ראש כל הממלכות האלה“ [שבצפון א"י] (יהו' יא, י).

ל ש ו נ ש של הכ-ם הצפוניים ידועה לנו מכתבי אוגרית (ע"ע, וכרך-מילואים); האוגריתית, עם כל קרבתה לעברית, היא לשון נפרדת מזו האחרונה. מן הכתובות המעטות בלשו- נות שהיו מדוברות באיזור הדרומי שהגיעו לידנו (ע"ע מואב; מישע) מסתבר שהללו קרובות לעברית המקראית, וייתכן ש„שפת כ'“ (ר' לעיל) אינה אלא עברית, או עכ"פ ניב או ניבים של העברית (וע"ע שמיות, ל ש ו נ ו ת). ממכלול הממצאים הארכאולוגיים מסוריה ומא"י אנו למדים שתרבותם הקמורית של הכ-ם עמדה על רמה גבוהה. על המשטר החברתי והכלכלי אין לנו עדות-שלי-ממש.

כבר בסיפורים על האבות — שנמנעו מלהתחתן בכ—ם (ברא' כד, ג; כה, ו), שלא כבשאר האומות — ועוד קודם— לכן במעשה חם אבי כ' (שם ט, כב—כו), המרמוז אולי לגילוי-עריות של הכ—ם לעתיד-לבוא — בחינת „מעשי אבות סימן לבנים“. קללת נח חלה על פנען, והיא מכוונת בפירוש — בכל עצמתה וייחודה — לעמי כ' בדורות הבאים.

הכ"ב ו ש ה י ש ר א ל י מו ט ט את ערי-המלוכה של כ', אע"פ שהכ—ם הוסיפו לשבת כגורם עצמאי בעמקים ועל חוף-הים. בתקופת המלוכה הישראלית חל, ככל הנראה, המושג כ' — כמושג ראלי ולא כוכר לעבר — על ערי-החוף הפניקיות (צור, צידון, גבל וארד), שרק בהן נתקיימה בזמן ההוא תרבות כנענית. הכ—ם היו מעתה ליורדיים ולגורם בעל משקל מכריע בציוויליזאציה של ארצות-הקדם, לא רק כמתווך בין ארצות המזרח הקדום לבין התרבות האגאית-יוונית, אלא גם כנושא של תרבות עצמאית בתחום המלאכה והאמנות בסניפיה השונים של פניקיה, בחופי הים התיכון ובאייו (ע"ע קרת-חדשת; תרשיש). — אין ספק, שלמורשת הכנענית נודעה השפעה על ישראל בלשון, בכתב, בתרבות הטכנית, בסדרי המבנה החברתי ובמנהל הממלכתי. בספרות העברית ביה"ב מקובלים היו המונחים „כ", ו.כ—ם" לציון ארצות הסלאווים ועמיהם. מאחר שהסלאווים נודעו במערב-אירופה תחילה כעבדים שהובאו מן הארצות ההן.

א. ראובני, שם חם ויפת, 87—115, תרצ"ב; י. קויפמן, תולדות האמונה הישראלית, א' 111, 624—659, תרצ"ח; מ. ד. קאסוטו, האלה ענת, תשי"א, הנ"ל, מנח עד אברהם, 102—116, 134—136, 143—148, תשי"ג; ב. מזר, ארץ כנען ערב תקופת האבות (ארץ-ישראל, ג) תשי"ד; F. M. Th. Boehl, Kanaanäer und Hebraer, 1911, E. Meyer, Geschichte d. Aleriums, II, 2, 61—186, 1931<sup>2</sup>, J. Harris, The Development of Canaanite Dialects, 1932; W. F. Albright, The Role of the Canaanites in the History of Civilization (Stud in the Hist of Culture), 1942, T. H. Gaster, The Religion of the Canaanites (Forgotten Religions, [ed. V. Ferm]), 1950; A. Alt, Kleine Schriften, III, 57—98, 1959; J. Gray, The Legacy of C (VT Suppl.), 1957; id., The Canaanites, 1964; A. Jirku, Der Mythos d Kanaanäer, 1966 ש. א.

„כנענים“, זרם אידאולוגי-פוליטי, שמצא את ביטויו הראשוני בספרות העברית החדשה בא"י. תחילתו נעוצה ב„תנועת העברים הצעירים“, שהתארגנה שנים אחדות לפני קום המדינה במגמה לכונן בא"י ישות לאומית „עברית“. כחברה טריטוריאלית תרבותית הפתוחה לכל אדם בלי הבדל גזע ואמונה. השקפותיה באו על ביטויין, בעיקר, בכה"ע „המאבק“ ו„אלף“, ומראשי-המדברים בה היו הסופרים י. רטוש, א. אמיר, ע. אורנן, ב. תמוז וע. קינן. רעיונותיה של התנועה השתלשלו מן הביקורת הלאומית-החילונית (טשרניחובסקי, ברידצ'בסקי, שניאור, הוז [„הדר" שה"י]) על היהדות המסורתית. התנועה מתחה ביקורת על היהדות הגלותית, על דת-ישראל, מוסדותיה, ערכיה ומצויה, תיה, ועל דרך ההיסטוריה היהודית פולה: זו עוותה, לדעתם, בתקופת בית שני ע"י הפיכת העם לעדה דתית, נזותקה בימי מרד ברכוכבא, עם ניתוק העם מארצו; במשך כל תקופת גלותו חי עם-ישראל ללא היסטוריה משלו, היא פסלה את שיטת החינוך המיוסדת על ההזדהות ההכרתית והרגשית עם היהדות, שאינה „יפה לשמש לא מסד רוחני ולא תוכן רוחני לחינוכם של נערים בני לאום, בני ארץ, בני לשון“, ושאפה

להינתק אף מן הציונות הקושרת את יהודי א"י לעם היהודי כולו — ש„הגלותיות“ היא מהותו — ולהשתלב במרחב שמסביבה. האומה „העברית“ החדשה תיצור מדינתה ב„ארץ הפרת“, ו„עבריותה“ לא תהיה תוצאה של החלטה אלא תולדה של רגש-שייכות לארץ. בעמי „ארץ הפרת“ ראו הכ“, „עברים“ שעליהם נכפתה „ערבאות“, וממנה יש לשה-רם כשם שיש לשחרר את היהודים שבא"י מן „היהדות“; אלה ואלה ימוזגו באומה העברית המחודשת, שמדינתה לא תהיה מדינה יהודית — מקום קיבוץ הפזורה היהודית, „מהזורה שניה של בית שני“, מתוך הדבקות הקיומית במקום ובסגולתו הגיעה התנועה לחיובו של הארכאי ול„פניה אל יסודות מיתיים טרום-ישראלים וכנענים“, שהם — לפי גירסה זו — יסודות תרבותה המקורית של ארץ-כנען. בספרות הבחינה התנועה בין „ספרות יהודית“ — שאינה קשורה למקום, וע"כ היא קלושה ותלושה, — ובין „ספרות עברית“, שתהיה בעלת „רציפות הזמן במקום“, וע"כ מעורה ועשירה, בתנאי שתשתחרר ממסגרתה של הספרות היהודית על ערכיה, תכניה ובעיותיה של היהדות, תוותר על ערכי הפזורה היהודית ותאמץ את ערכי האומה העברית. — כמה מן הרעיונות הללו מוסיפים לחלחל בהוגים מסויימים של אינטלקטואלים ונוער בישראל, שאינם דוגלים ב„כנעניות“ המפורשת.

ז. חנוך, במכלאות הקודש, 1950; א. אמיר, הצעות דרך חור המנעול (מבואות, א', 6), תשי"ד; י. רטוש, ספרות ישראלית או כלל יהודית (מחברות לספרות, ה', חוב' ד'), תשי"ד; הנ"ל, 1967 ומה הלאה? 1967; ב. קורצויל, מהותה ומקוריה תיה של תנועת העברים הצעירים („כנענים“) (ספרותנו החדשה המשך או מהפכה?), 1959. ש. א.

**כַּנְפוֹרִיִּים** או ל מו ר י מ ע ו פ פ י מ (Cynocephalidae).

משפחת יונקים, הכוללת סוג אחד בלבד — Cynocephalus; מיניו נפוצים באסיה הדרומית-מזרחית, שייכותם הסיסטמטית של הכ" אינה ברורה: יש בהם מסימניהן של סדרות שונות, והיו שכללו אותם בעטלפים (ע"ע), באוכלי-חרקים (ע"ע) או בקרפופים; בסוף ייחודו אותם בסדרה בפני עצמה — כַּנְפוֹרִיִּים (Dermoptera) (וע"ע למוריים). סימנם המיוחד — גופם, שהוא בעל שרירים חזקים, מוקף קרום ממוצא אקטודרמאלי, המכוסה שערות משני צדדיו והנמשך לאורך צידי הגוף, מהצוואר עד הזנב, ובכלל זה גם הגפיים, ומתפשט גם בין האצבעות. אורך גופם כ-60 ס"מ, והזנב תופס כ-1/3 מזה. צבעם חום-אדום או כעין חול — צבע-הסוואה, הדומה לקליפת-עצים. גופם פחוס בכיוון גבי-גחון, הראש קטן, החוטם מוארך, העיניים גדולות, אפרכסות האוזניים קטנות ומעוגלות. הגפיים ארוכות ודקות ובהן 5 אצבעות בעלות טפרים. נוסחת השיניים:  $\frac{2.0.3.3}{2.1.3.3}$ ; הזן מצטיינות בשתי תכונות שאינן מצויות יחד ביונקים אחרים: החותכות התחתונות פונות קדימה ולכותרתן צורה דמויית-מסרק, והחותכות החיצוניות והגיבים הם בעלי שרשים פפרי-לים. הקיבה פשוטה; קיים מעי עיוור; המעי הדק קצר מהמעי הגס. הרחם דו-קרני. המוח פרימיטיבי, דומה לזה של אוכלי-חרקים.

הכ" הם שוכני-עצים, מטפסים מצויינים, החיים בקבוצות בתרשים. אין הם יורדים לקרקע אלא לעתים רחוקות מאד, ושם תנועתם מסורבלת. בין צמרות העצים הם נעים בדאיה: הם דואים למרחקים עד 70 מ', כשהקרום והזנב משמשים לכיוון; לשם דאיה הם פושטים את הגפיים והזנב, ועי"כ

(2) המושבה כ' הוקמה ב-1909 על קרקעות יק"א (ע"ע: וע"ע א"י, עמ' 511) ע"י 8 איכרים, שקיבלו כל אחד 250 דונם, מהם 80 דונם אדמת-מישור והשאר אדמת-הרים. איכרי המושבה סבלו מתנאי חקלאות קשים ומהאקלים החם. בשנות ה-30 צומצמו שטחי המושבה עם פיתוחם של יישובים חקלאיים אחרים בסביבה. עם זאת הלך והתפתח משק איג"טנסיווי, המבוסס על גידולי-שליחין, ובעיקר על ירקות מבכירים. שטחי-העיבוד של המושבה משתרעים כיום על 800 דונם; מספר תושביה כ-200 (1969).

ב. תבס (עורכת), החצר והגבעה, תשכ"ט.  
א. אפ.

**כַּנְרֵת, יָם**, ימה בשקע הירדן, בצפון ישראל (וע"ע א"י, עמ' 81/2). הכ' היא ימת המים המתוקים הנמוכה ביותר על פני כדור-הארץ, רוב מימיה מקורם בירדן (ע"ע א"י, עמ' 85/6, ושם נתונים כמותיים). מ-1932, משעה שהוקם סכר על הירדן במקום מוצאו מהימה, היתה הכ' למאגר מלאכותי-בחלקו, שנועד לווסת את זרימת הנהר לצרכי המפעל ההידרו-חשמלי בנהריים. לאחר נטישת מפעל נהריים ב-1948, שימש הסכר כווסת הזרימה מהכ' לצרכי השקאת עמק-הירדן. כיום משמשת הכ' כמאגר-מים למוביל הארצי ולמפעל כ'—בית-שאן (וע"ע א"י, עמ' 872—875; א"י [כרד-מילואים], עמ' 462—465). ההרכב של מימי י"כ מתאים לשלב-מעבר מימה פתוחה (מתוקה) לאטומה (מלר-חה): המים בימה עצמה מכילים כ-655 מ"ג/ליטר מלחים, בעיקר כלורידים, לעומת 20 מ"ג/ליטר בלבד במי שפך-הירדן; תוספת הכלורידים באה ממעיינות שביבשה ושבי-קרקע-הימה, שבמימיהם 900—1,800 מ"ג/ליטר מלחים. לצרכי השקאה נמהלים מי הכ' במים מתוקים, כדי להוריד את אחוז הכלורידים. — שלל ה' ד' ג ב"כ היה כ-1,800 טון ב-1968/9, וכ-1,500 טון — ב-1969/70.

י"כ הוא גורם אקלימי ממוג לחוטיו עד מרחק של ק"מ אחדים, הטמפרטורה של מימיו העליונים אינה עולה בקיץ למעלה מ-30° ואינה יורדת בחורף מתחת ל-12°. לפיכך מצליח גידול תמרים וירקות-חורף בחבל כינרות, בשעה שבבקעת בית-שאן הסמוכה לו, שהיא נמוכה וחמה יותר בממוצע, מצוי קיפאון בחורף, ואין שם דקלים נושא-פרי. יפיי-נזם של הימה ושל חופיה בעמקם העטור הרים עשה אותם מוטיחו רוחח מאד בשירה העברית החדשה.

וע"ע א"י, עמ' 883/4; תמונות: שם, עמ' 87/8, 89/90, 885. ולוח צבעוני בין העמ' 1076/7.

ש. ייבין-ה.ז. הירשברג (עורכים), ארץ כנרת, תשי"א: ד. ניר, פעולת הכ' כמאגר-מים מרכזי במפעל המים הארצי, 1963; י. בן-אריה, עמק-הירדן התיכון, תשכ"ה: הג"ל, תנודות מפלט פני הכ' (מדע, ט), תשכ"ה: ד. פור, שלבים במחקר המדעי של הכ' (שם, י"א), תשכ"י.  
מ.

**כָּסָא מְלָכוּת**, מושבו הרם של האל, של המושל-האל או המושל, או של כהן-הדת. — מזמנים קדומים נחשב הכסא שעליו יושבת האישיית בעלת הסמכות העליונה לסימן כבוד, והוא היה לסמל השלטון. ברוב התרבויות תוארו האלים כיושבים על כ', ואף ישעיהו בחזונו (פרק ו) ראה „את ה' יושב על כסא רם ונשא". בתבליטים וציורים אשוריים, בבליים ומצריים מופיע הכ' המרום, מקושט קישוט אִמְנוּתִי, עומד על רגליים או על תחתית; לפעמים מוליכות אליו מדרגות, וליושב עליו מותקן הדגם. הכ' של מלכה

נמתח הקרום ומוגדל שטחם. הכ' הם חיות ליליות, הישנות ביום כשהן תלויות בענפים ברגליהן. מזונם: עלים ופירות. — הי נקבה ממליטה אחת לשנה ולד אחד מחוץ-סר שערות, שנאחו בבטן אמו, והיא נוֹ-שאת אותו עמה ממקום למקום. קרום האם משמש גם מכסה ומגן לוולד. — בסוג שני מינים: C. vo-lans — מצוי בפילי-



כנסור מיליוני (Cynocephalus volans) פנינים

— בעל אַזניים קצרות-יותר מהקודם, גולגולת קטנה-יותר והותכת עליונות גדולת-יותר — נפוץ מבורנאו וסומאטרה עד בורמה ותאילנד. הילידים צדים את הכ' בשל פרוותם. ע. שי.

**כַּנְרֵת**, שמה של שני יישובים חקלאיים בחופו הדרומי-מערבי של ים כנרת (ע"ע). סמוך למוצא הירדן ממנו היישובים נמצאים באיזור שגבהו בין 185 ל-150 מ' מתחת לפני-הים, בעל אקלים חם ומכביד.

(1) קבוצת כ', ב-1907 רכשה הקק"ל את קרקעות הכפר דלייקה בשטח של 3,000 דונם. על אדמות אלו הקים המשרד הארץ-ישראלי (ע"ע א"י, עמ' 513) ב-1908 תחנה לשם הכשרת פועלים לעבודה חקלאית. פעולה זו מציינת את

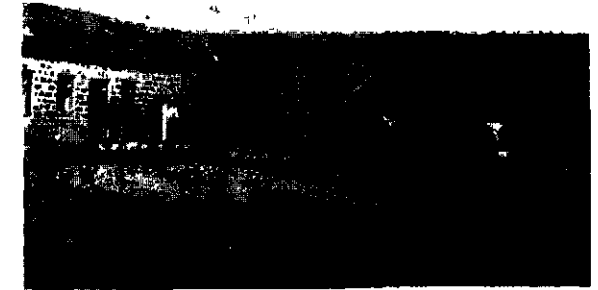

חוות-כנרת (1910)

ראשית מפעלה ההתיישבותי של ההסתדרות הציונית בארץ. לראשונה ישבו בחוה 8 צעירים וצעירה אחת, והתאכסנו בח'אן ערבי שהוקף חומה והוכשר למגורים. השם כ' הוצע ע"י ש"י עגנון. החוה סבלה מבחינה כלכלית וחברתית ועברה כמה גלגולים, עד שב-1913 נמסרה לגיהולה של חבורת פועלים בת 13 חברים ו-31 חבורות; הללו, עם מספר חברים נוספים, יסדו בחוה קבוצה ושמה כ'. תחילה הוסיפה הקבוצה לשבת בח'אן; רק ב-1929 עלתה להתיישבות-קבע למקר מה הנזכרי על גבעה סמוכה. בשנות ה-20 הונח בכ' יסוד למשק מעורב אינטנסיווי, הכולל: רפת, לול, בננות, כרם, משתלות, פרדס ותמרים. היום משתרע השטח המעובד על כ-6,500 דונם, ויושבים עליו כ-700 נפש (1969). קבוצת כ' שותפת עם עוד 4 קבוצים לביהח"ר „ספון", המייצר בעיקר צ'ולטנס ומאזוניט. קבוצת כ' משתייכת ל„איחוד הקבוצות והקיבוצים".



רים והגמונים ביה"ב נעשו משיש (למשל: באויניון ובוזון), וכן מעץ מקושט במעשי-קליעה. מקום כ"ההגמון היה בכנ"סיה על קתדרה, שעל-פיה נקראת הכנסיה „קתדר' לה"י.

A Evans, *The Palace of Minos at Knossos*, IV (2), 901 ff., 1935, P. E. Schramm, *Herrschaftszeichen u. Staatssymbolik*, I, 1954.

ג. ל.

**כְּסוּיָר** [חַוִּיר], פְּרַנְסִיקוּ דֵה יַאֲסוּ אֵי — Francisco de Yasu y Xavier [Javier] — (1506, טירת פְּסוֹרֵר [נאווארה] — 1552, סַנְצִיאַן [סין]), איש-כנסיה ספרדי, מייסדי מסדר הישועים (ע"ע); ידוע בכינויו „שליח [הנצרות] של אסיה", ע"ש פעולתו המיסיונרית בהודו, באינדונזיה וביאפאן.

כ' היה בן למשפחה מיוחסת דוברת באסקית; הוא נועד לכמורה. ב 1525 נרשם באוניברסיטה של פאריס, ושם הצטרף ב 1528 לא. לויולה (ע"ע), ולאחר-מכן היה יחד אתו בין מייסדי מסדר הישועים. מ 1537 ואילך פעל יחד עם עמיתיו באיטליה, בהספה, בהוראה ובעבודה למען עניים וחולים. ב 1548 יצא לגואה שבהודו הפורטוגאלית כדי להפיץ את הנצרות בין עמי המזרח הרחוק; בפעולתו המיסיונרית הגיע אח"כ גם לחופה הדרומי-מערבי של הודו, למאלאקה (במאלאיה), לאיים המולוקיים (באינדונזיה) ולצילון. ב 1549 עבר ליאפאן, והיה המיסיונר הנוצרי הראשון בארץ זו, ופעל שם בהצלחה ניכרת. הוא תיכנן גם פעולות גיצור נרחבות בסין, אולם בדרכו לארץ היא הגיע רק עד האי סנצ'יאן שליך קאנטון, ושם חלה ומת. גופתו הועברה לקאתראלה בגואה. ב 1622 הוכרו כ' מטעם האפיפיור לקדוש הכנסיה; ב 1904 הוכרו לפטרונם של כל המיסיונרים (ע"ע מיסיון). — כ' היה גדול המיסיונרים של הנצרות במזרח הרחוק. הוא דגל בהפצת הנצרות בדרכי-נועם והיה מתנגד חריף לשיטות-הניצול הקולוניאליות של האירופים.

*Monumenta Xaveriana*, I-II, 1899-1914; G. Schurhammer — J. Wicki (eds.), *Epistolae S. F. X.*, I-II, 1944/45; J. Brodrick, *St. F. X.*, 1952; G. Schurhammer, *F. X., sein Leben u. seine Zeit*, I-II, 1955-1963.

מ.

**כְּסָלוֹ**, החדש התשיעי בלוח העברי לפי הסדר הקדום, והשלישי לפי הסדר הנהוג היום; מזלו קשת. השם כ' שמוצאו בבלי (kislîmu), נזכר במקרא פעמיים (זכר' ז, א; נחמ' א, א). כ' פעמים מלא ופעמים חסר, והוא ומר-חשוך (ע"ע) הם החדשים היחידים בלוח העברי שיש להם תכונה זו. בימים האחרונים לחדש זה חלים ימי התנפה (ע"ע) הראשונים, ומשום-כך היה כ' בין החדשים שהשלושין היו יוצאים בהם לחור'ל להודיע לבני הגולה מתי קודש החדש (ר"ה א', ג'). כ' הוא „עת גשמים" (עו' י, ט—יג), המשנה קובעת שאם „הגיע ר"ח כ' ולא ירדו גשמים, ביי"ד גוזרין שלוש תעניות על הציבור" (תעג' א', ה'). מחצי תשרי ועד חצי כ' הוא „עת זרע" (ב"מ ק"ו, ע"ב). במגילת תענית (ע"ע) נקבעו התאריכים ג', ז' וכ"א בכ' לימי-שמחה שאין מתענין בהם, אלא שהמאורעות שימים אלה משמשים להם זכר אינם מחוורים לנו כל-צרכם: בג' בכ' „ניטלו הסי-מנים" מן החצר (או מן העיר) — הפתונה, כנראה, להרחקת סמלי עבודה-זרה (של יהודים-מתיוונים, של יוונים, או של רומאים) מירושלים; ז' בכ' הוא, כנראה, יום מותו של הורדוס המלך; כ"א בו הוא „יום הר גריזים" — כנראה, זכר לחורבן מקדש השומרונים בידי יוחנן הורקנוס (אולם

המלך מתואר בפרוטרוט (מל"א י, יח—כ; דהיי"ב ט, יז—ט), על קמרה ידותיו ומעלותיו, האגודה (תרג' שני למג' אסתר) פיארה אותו פאר דמיוני. — הומוס מוכיר את הֶθρόνος, הפסא המרום, בעל משענת אחורית ו-דות צדדיות, מיוחד לאלים ולבני-תמותה רבי-מעלה. כ"זוס באולימפיה פוסל בידי פדיאס (ע"ע); ה-



עס ואגוברים (המאה ה-8)

כ' של אפולון תואר בפרוטרוט ע"י פאוסאניאס ושרידיו נחשפו באמיקלי (ע"ע). הכ' המלכותי העתיק ביותר שהשתמר הוא זה של מלכי כרתים המינואית בארמון בקנוסוס; הוא עשוי אבן ועומד על מדרגה (תמ': ע"ע אַגַּאית, הציויליזציה ה-, עמ' 349). הכ' האטרוסקיים תוארו בקברות. ברומא פותחו שלוש צורות יסודיות של כ': (1) sella curulis — הכורסה של הפקידים הגבוהים; (2) solium — צורת תיבה בעלת משענת אחורית, חופה הודם — שעליו ישבו הקיסרים; (3) faldistorium — כסא מתקפל, ששימש לאחר-מכן דגם לכ' ביה"ב. — הקיסרים הביזאנטיים בנו לעצמם כ"ס-אר עם פסלי-חיות, שבהם היו מיתקנים להנעה ולהשמעת קול. לכ' המלכות המערבי ביה"ב שימש דגם כ' השיש של קארל הגדול, הנשמר בקאתראלה באַכֶּן (ע"ע), שעליו הוכתרו 31 מלכים גרמניים. מן המאה ה-8 נשתמר בפאריס כ' דאגוברט מלך-הפראנקים, ששוכלל במאה ה-12. בלונדון נשמר הכ' המלכותי לטקסים רשמיים (כגון הכתרה) בוסטמינסטר, בעוד שהכ' „האמיתי" (real throne) נמצא בבית-הלורדים. במאות ה-17 וה-18 נעשו כ"כסף בכמה ארצות-אירופה (האנובר; קופנהאגן). במזרח שיוו לכ' לפעמים צורת דיוחאן, ולעיתים קרובות צורפה לו חפה (ע"ע). המהודר בין כל הכ' הוא כ"הטרוס של המוגול שאה-ג'אהאן (המאה ה-17), העשוי זהב ומשופץ כולו באבנים טובות, ומדרגות-כסף מוליכות אליו; הוא נשדד ב 1739 בידי נאדר

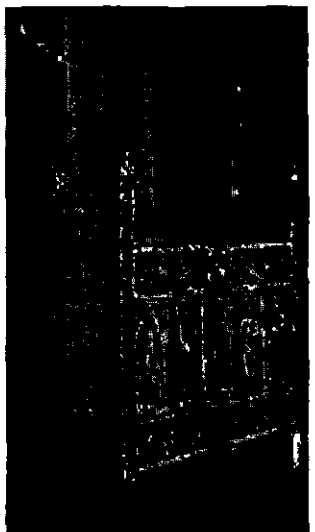

כסא-השנהב של מכסימיאנוס (המאה ה-6)

שאה והועבר לפרס תמ-צא היום בטהראן, שבה נמצא גם „כ' נאדר" ה-מהודר מתחילת המאה ה-19. הכ' הנוצרי (הכנ-סייתי) הקדום ביותר הוא „הכ' של פטרוס", מן ה-מאות ה-4—5, עשוי עץ ושנהב, שנשמר בכנסיית סאן-פיטרו ברומא, על במה, שצברניני יצר בש-בילו. מן המאה ה-6 הש-תמר כ"השנהב של ה-ארכיהגמון מכסימיאנוס בראונה (ע"ע ציזנטיון, עמ' 404). כ' של אפיפיור

מצומצמים יותר מצויים בגרמניה המזרחית, בצרפת, בקא-  
נאדה ובאה"ב.

תרבות הכ' אינה עתיקה. הכ' נזכרת לראשונה במקורות  
סיניים מן המאות ה-10—11 לסה"נ. לאירופה הוכנסה רק  
בסוף יה"ב, וגידולה התרחב ביבשת במאה ה-16. לאה"ב  
הובאה ע"י המתיישבים הראשונים.

הכ' שבמקרא (שמ' ט, לב; ישע' כה, כה; יחז' ד,  
ט) — שהיא הכוסמין בלשון חז"ל (משנ' פאה ח, ה'; כלא'  
א', ט'; ועוד הרבה) — אינה זהה עם הכ'־פגופירון, והיא  
ללא־ספק מין חיטה (השו' מנח' ע', ע"א); היא שימשה  
להכנת לחם ומצות (חלה א', א'). מן החוקרים יש שמוזהים  
אותה עם החיטה הדי־גרגירית, אחרים — עם חיטת־ספּלטה  
(ע"ע חטה, עמ' 281).

ש. הורביץ, הכ' (השדה, י"ז), תרצ"ז; י. פליקס, עולם  
הצמחים המקראי, 149—151, תשי"ג.

**כְּסֹפּוּל**, אֶלֶכְסַנְדֵּרוֹ דִּימִיטְרוֹ — Alexandru Dimi-  
tru Xenopol — (1847—1920), היסטוריון רומני.  
כ' למד היסטוריה, פילוסופיה ומשפטים בגרמניה הוזה  
היסטוריה באוניברסיטת יאסי. בספרו *Istoria Românilor din Dacia Traiană* ("תולדות הרומנים בדאקיה של טרי-  
נוס"), VI—I, 1888—1893, ביסס את הדעה שהיסוד הרומאני  
הוא הדומיננטי בעם הרומני. מחוץ לארצו התפרסם בספרו  
*Les Principes fondamentaux de l'histoire* ("עקרונות היסוד של ההיסטוריה"), 1899, שבו ניסה לתאר  
את ההיסטוריה כמדע בעל חוקים והיגיון משלו. שבאמצעותו  
ניתן להסיק את הסיבות לתהליכים היסטוריים. — כ' העמיד  
תלמידים רבים, ביניהם נ. יורגה (ע"ע), והשפיע על המחשבה  
הלאומית הרומנית.

N. Iorga, *Histoire et historiens depuis cinquante ans*, I, 320—340, 1927, O. Bohocu, *La Philosophie de l'histoire d'A. D. X.*, 1959.

**כְּסֹפּוּפֹן** — *Ξενοφών* — (בערך 430—354 לפסה"נ), איש-  
צבא ואיש-מדינה, היסטוריון וסופר יווני. כ' נולד  
באתונה למשפחה אמידה; בנעוריו למד מפייהם של סופיס-  
טים ידועי-שם ואף הושפע מסוקראטס, אם כי לא היה  
תלמידו המובהק. הוא שירת, כנראה, במלחמה הפלופונסית  
בחיל־הפרשים האתונאי, ומאו היתה הרכיבה-על-הסוס אחד  
מתחביביו האהובים. ב-401 לפסה"נ התגייס לצבא שכירים  
יווניים, שיצאו לסייע לכורש "הצעיר" להדיח את אחיו,  
ארתחשטא II (ע"ע) מלך פרס. לאחר מותו של כורש  
בקר־ב־קונכסה, היה כ' אחד ממנהיגי הצבא היווני שנאלץ  
להבקיע לעצמו דרך בהרי ארמניה ואסיה הקטנה עד הים  
השחור כדי לחזור למולדתו ("מסע הרבבה"). מסעו של  
כורש נתמך מצד ספארטה, בניגוד למדיניותה של אתונה,  
ובשובו מצא כ' את עצמו במחנה אויביה של מולדתו. הוא  
התקרב עוד יותר לספארטה, היה למערץ נלהב של משטרה  
ומנהיגיה, שירת בסיקודו של המלך הספארטני אגסילאוס  
(ע"ע). שיצא ב-396 לאסיה הקטנה להילחם נגד פרס, ואף  
הצטרף אל המלך בשוכו ליוון ללחום בקואליציה האֶגְנֵטִי-  
ספארטנית, שבראשה עמדו אתונה ותבִי, ונראה שהשתתף  
בקר־ב־קור־ניאה (394). על מעשה זה נידון לגלות ממולדתו  
כבוגד. הוא מצא מקלט בספארטה, שאף העניקה לו בית  
ואחוזה בסקילוס שליד אולימפיה, שם חי קרוב ל-20 שנה עם  
אשתו ושני בניה, והתמסר לעבודה ספרותית ולתחביביו —

לפי מקור אחר [יומא ס"ט, ע"א] חל "יתם הר גריזים"  
בכ"ה בטבת ומשוויך לימי אלכסנדר מוקדון). בפרק ימי  
הצומות" (הוספה למג"ת) נאמר שמתענין בו בכ', מפני שבו  
שרף יהויקים את המגילה שכתב ברוך בן נריה מפי ירמיהו.

ב"צ לוריא, מגילת תענית, 157—170, תשכ"ד; H. Lichtenstein, *Die Fastenrolle* (HUCA, VIII—IX), 1931/2.

י. ת.

**כְּסֹמֶת**, היום — השם המקובל לפגופירון (*Fagopyrum*;  
rum), סוג של צמחים ממשפחת הארבע־ייתיים (ע"ע);  
מגידול־השדה החשובים. בסוג 6 מינים, הנפוצים באירופה  
ובאסיה. מיני הכ' הם עשבים זקופים ועפ"ר קרחים; עליהם  
מסורגים, דמויי ביצה או משולש; פרחיהם קטנים, ערוכים  
באשכול־סוכך, הפרי — אגוזית משולשת ומחודדת.

המין החשוב הוא הכ' התרבותית (*F. esculentum*),  
שמולדתה אסיה המרכזית. פרחיה לבנים או ורודים, ריחניים,  
וקיימת בהם הטרוסטיליה (ע"ע האבקה, עמ' 280). ההאבקה  
אינה נעשית אלא ע"י דבורים או חרקים אחרים הנמשכים  
לצוף הפרחים; לפיכך הכ' היא צמח־דבש חשוב, אע"פ  
שהדבש שלה צבעו כהה ואיכותו ירודה. הכ' עולה יפה גם



מוסמכת תרבותית (*Fagopyrum esculentum*).  
א — פרח; ב — חתך־אורך של הפרח;  
ג — פרי

בקרעות דלות; תקו-  
פת גידולה קצרה-  
יחסית, והיא רגישה  
לקור ולחום, לרוחות  
חזקים ולחמסינים —  
משום תלות ההאבקה  
בפעילות החרקים. —  
עיקר חשיבותה —  
כצמח־מזון לאדם ול-  
בע"ח. הרב גרעין-  
הכ' דומה לזה של  
החיטה; הלבונו אף  
משונה יותר, וכן  
מכיל הוא יותר תי-  
אמין. מן הגרעינים  
מכינים גריסים, הנא-  
כלים בצורת דיסה,  
וכן ניתן לטחון אותם  
לקמח לאפיית לחם,  
לעתים בתערובת עם

קמח־חיטה. גרעיני הכ' משמשים הרבה להזנת עופות, ורק  
הכ' משמש להזנת צאן ובקר או לזבל ירוק.

כבשים וחזירים, לפעמים גם עזים ובקר, המזונים בכ'  
ובתונים לקרינת־שמש חזקה, נפגעים במחלת הפאגופי-  
ריזם, שסימניה פריחה ודלקת בעור ובקרומים הירריים,  
עוזית נשיתויקים. סיבת המחלה — מציאותו של חומר פלוי-  
אור־סַנְטִי בכ', שפועל כפוטוסנסטיביליזאטור פלפי העור  
בהשפעת קרינה בארכי־גלים 540—610nm (ע"ע פוטו-  
כימיה). — כמרכון מכילה הכ' את הגליקוזיד רוטין (ראמנו-  
גליקוזיד של קורצטין [ע"ע אנתו־נסֶנְטִינִים ואנתו־אִינִינִים;  
גליקוזידים]), שהוא בעל השפעה מחזקת על דפנות נימיות-  
הדם; הוא משמש ברפואה אמצעי לטיפול בדמם (ע"ע)  
שמחמת שכירות הנימיות.

שטחי הכ' הגדולים בעולם הם בכריה"מ, ששם תפסו  
ערב מלה"ע II למעלה מ-2 מיליון הקטאר. שטחי־גידול

האתונאים, שחברה בחוגי האופוזיציה האוליגרכית באתונה נה בילדותו של כ'.

כבר ב„אגסילאוס“ ניכרת זיקתו של כ' למלוכה, אך זיקה זו בולטת יותר בשני חיבורים, ספֶק היסטוריים ספֶק דיֶדאקטיים: „חינוכו של פֶרש“ (Κύρου παιδεία) — שבו מתואר פֶרש I („הגדול“) כמלך אֵידֶאלי; „היארון“ — שיחה מדומה בין היארון, טיראן בסיֶרקוסי לבין המשורר סימונידס מֶקֶאֶוס. בזיקתו אל המלוכה ניתן למצוא קו משותף בין כ' לאיסטוקרטס (ע"ע): שניהם הושפעו מעליית שושלות טֵיֶיֶנים ומהשתלטותם של רעיונות מֶאֶרְכֵיִים, שהכשירו את הקרקע להשלמה עם המלוכה המוקדונית.

מקום מיוחד תופסים חיבוריו של כ' הקשורים באישיותו של סוקראטס. ב„זכרונות“ (Ἀπομνημονεύματα, Memorabilia) מקובצות שיחות ומעשיות שבמרכון עומד סוקראטס. את החיבור — פרט, אולי, לשני פרקי הראשונים — כתב כ' זמן רב לאחר מות סוקראטס, בהשתמשו בכתביהם של אח־רים ובזכרונות עצמו. כ' לא היה פילוסוף, ולא היה מסוגל כלל להבין את תורת סוקראטס לעמקה, וביקלתו היה רק להציג את האיש כמופת לאורח־חיים, הן ביחס למדינה והן ביחס לָאֵלִים. כ' חיבר גם „התנצלות“ לסוקראטס ו„משתה“, מאמרים שאינם מגיעים לרמתם של חיבורי אֶפְלוֹטוֹן בעלי אותם השמות, אך ב„התנצלות“ יש נתונים מעניינים על משפט סוקראטס, שהם אולי קרובים יותר לאמת מאלה שמביא אֶפְלוֹטוֹן, וזאת משום שכ' היה משוחרר יותר מהה־ערצה שהעריצו את רבם תלמידיו המובהקים של סוקראטס. קבוצה של כתבי כ' עוסקת בנושאים מקצועיים: החיבורים „על מֶפְקֶד חיל־הפרשים“ ו„על הרכיבה־על־הסוס“ מתבססים שניהם על נסיונו האישי של המחבר ועל המציאות בחיל־הפרשים האֶתוֹנֶאי; „על הַצִּיד“ הן בתחביב אחר של כ', בעיקר בציוד ארנבות, אולם יש הפופרים בכך שכ' כתב, בספרו „על משק־הבית“ (Οἰκονομικός) שוב מופיע סוקראטס, אבל לא הוא עומד במרכז החיבור, אלא בעל־אחווה עשיר, איסכומאכוס, המספר על ניהול המשק ומוסר אנגי־כך שפע ידיעות על חיי־הכלכלה של אותו זמן. חיבורו האחרון „על ההכנסות“ (Περὶ πόρων) נכתב סמוך ל־355, ועניינו בעיות הכלכלה והכספים של אֶתוֹנֶה בתקופת הסתגרותה לאחר מרד בעלות־בריתה (357—355), כ' מציע דרך לניצול שיטתי של מְכֻרֵת־הכֶּסֶף שבלאוריֶון בידי המדינה כדי שה־הכנסות תֶּסֶפְקֶנה קיום בכבוד לכל אזרחי אֶתוֹנֶה, והם יוכלו להיפנות מדאגות־פרנסה ולהגשים את אֵידֶאֶל הפוליס היוֹי־נית ע"י הקדשת כל חייהם לספורט, לצבא ולענייני מדינה. אֵידֶאֶל זה מביא בחשבון את תנאי הכלכלה האֶתוֹנֶאית של הזמן ההוא, והחיבור בכללו נראה כהולם את קו המדיניות הפינאנסית של אֶפּוֹלוֹס (ע"ע).

בעת העתיקה זכתה יצירתו של כ' בהערכה ספרותית יתרה; קִיָּקְרוֹ תִירגם את החיבור „על משק־הבית“, וכלל את הסיום של „חינוכו של פֶרש“ בתרגומו הלא־טיני בספרו „על קאטו הזקן“. הערכה רבה זו היא שגרמה לכך שיוחסו לכ' כתבים רבים שאינם משלו, דרך־פתיבתו של כ' נאה, פשוטה וצחה, ולשונו, אף כי ניפרים בה סימנים ראשונים של שפת ה„קוֹיִנִי“, יכולה להיחשב לפרוזה אֶסִית נעימה לקריאה.

כתבי כ' יצאו בעריכת מארצ'אנט (E. C. Marchant), 1900—1920, ובעריכת הודֶה (C. Hude) ועמיתיו, 1931—

עבודת־אדמה, רכיבה על סוס וצִיד. ב־370 נכבשה סקילוס בידי צבא אֵלִים, שהתמרדה בספארטה, וכ' נמלט לֶפְרָאוֹן ואח־כ' לקורינתוס. ההתקרבות בין ספארטה לבין אֶתוֹנֶה אחרי 370 הביאה לביטול צריהגלות נגדו, אך ספק הוא אם חזר כ' לעיר־מולדתו; הוא מת, כנראה, בקורינתוס.

את עבודתו הספרותית עשה כ' בשבתו בסקילוס ולאחר־מכן. הקדמונים ייחסו לו 40 חיבורים, שמהם שרדו רק 14. מקום מיוחד בין חיבוריו ההיסטוריוגרפיים תופס ה„אֶנְבֶּ־סיס“ (Κύρου ἀνάβασις = „עלייתו [ו"א מסעו] של פֶרש“), המתאר בקיצור את מסעו של כורש ואת קרב קונפסה, ובפירוט — את תלאות היוונים בדרכם חזרה, בארץ עוֹיִיֶת ורבת סכנות־טבע. כ' ערך חיבור זה אחרי 380, על־סמך רשימותיו בעת מסעו של כורש ומיד אחריו. הספר עשיר בפרטים גֶא־אֶתוֹגְרָאפִיִים, ורבים בו נתוני ההתרשמות האישית הישירה, תפקידו של כ' עצמו במאורעות מובלט, אולי, יתר על המידה.

חיבורו ההיסטורי העיקרי של כ' הוא „תולדות יוון“ (Ἑλληνικά), 7 ב ספרים, המתאר את התקופה שמ־411 עד 362, כלומר: בדיוק מהמקום שבו נפסק ספרו של תוקידידס על מלחמת הפּוֹלוֹפּוֹנֶסוֹס ועד קרב מְנִיִיֶיֶאה, ששם קץ להג־מוֹניה של תֵיֶיֶ ביוון. הספר הראשון הולך בעקבות תוקידידס אף בסיגנונו ובתיאור המאורעות לפי חלוקה פרונולוגית לשנים; בשאר הספרים דרכו של כ' עצמאית. כ' נופל מתור־קִידִידס הן מבחינת הניתוח של הסיבות, הגורמים והתוצאות של המאורעות ההיסטוריים, הן מבחינת ההערכות הכלכליות, החברתיות והפסיכולוגיות של המציאות שבה הוא דן. את התקופה ההיסטורית שתיאר הוא מציג על פי המבנה של הטראגדיה היוונית: עלייתה של ספארטה למעמד הגמוני, נפילתה הפתאומית ממרום־פסגתה וירידתה מבימתי־ההיסטוריה. ספארטה מוצגת כמי שחרגה מגבולות המותר וכמי שהפירה את הבטחתה לשחרר את ערי־יוון, בהפכה לכוח מדכא, ומפאן ועם האלים וענשם. בגישה מוראליסטית־דתית זו חוזר כ' במידת־מה להשקפתו ההיסטוריוסופית של הֶרֹד־דוֹטוֹס. כ' מגלה גם שטחיות וחוסר הערכה נכונה למאור־עות היסטוריים: אין הוא מזכיר מאורעות חשובים, כהקמת הברית הימית השניה של אֶתוֹנֶה (378) או ייסודה של מגֶלו־פּוֹליס באֶרְקִידִיה (370), ולעומת־זה הוא מתעכב יותר מן הראוי על מאורעות בעלי משמעות משנית. עם זאת מוכיח כ' ידיעה מקצועית בענייני צבא ומלחמה וכשרון ספרותי בתיאור דמויות (כגון אישיותו של אֶלְקִיבִיאדס) ומצבים דראמטיים (למשל, רצח תֶרָאֶמֶנס).

ייחסו האוהד של כ' לספארטה בא לידי ביטוי מובהק בשני חיבורים היסטוריים־פוליטיים. ב„מדינת הספארטנים“ (Λακεδαιμονίων πολιτεία) מתאר כ' בדרך של אֵידֶאֶ־ליואציה את המשטר והחינוך הספארטני משפבר־הימים; אך בפרק אחד הוא מגלה את אֶכּוּבְתוֹ המרה מן ההווה לעומת זוהר־העבר, שהרי ספארטה הפכה לכוה עריץ ומנהיגיה זנחו את תורתו של ליקורגוס ואת אורח־החיים הספארטני המֶסֶרְתִי, שהיו, לדעתו, סיבת גדולתה של ספארטה בעבר. ב„אגסילאוס“ מציג כ' את הגיבור הספארטני כמלך־למופת. ייחסו של כ' לספארטה ומשטרה גרם לכך, שכבר בימי־קדם ייחסו לו כתבים שהם בִּיקְרֵתִיִים פלפי המשטר הדֶמוֹקְרָאטי האֶתוֹנֶאי או אהדים את המשטר הספארטני, ושהביקורת המודרנית הוכיחה שאינם כלל פרי־עטו, ביניהם „מדינת

1934. לעברית תורגמו: ה"זכרונות", בידי אריה סימון, תש"ך, וה"אֶגְנֵבִיטִים", בידי א. א. הלוי, תשכ"ט.

א. פוקס, *Ἀθηναίων πολιτεία* המיוחסת לכ' (חריבץ, י"ג-י"ד), תש"ג-תש"ג; הנ"ל. אתונה בימי גדולתה (נספח שני, עמ' 245 ואילך; תרגום, חוקת האתונאים" המיוחסת לכ', בידי ד. אורון), תשכ"ד<sup>3</sup>; L. Gautier, *La Langue de X.*, 1911, E. Scharf, *X's Staats- u. Gesellschaftsideal u. seine Zeit*, 1919, A. Banderet, *Untersuchungen zu X's Hellenika*, 1919; T. Marschall, *Untersuchungen zur Chronologie d Werke X's*, 1928; J. Luccioni, *Les Idées politiques et sociales de X.*, 1947; H. R. H. Breitenbach, *Historiographische Anschauungsformen X's*, 1950; E. Delebecque, *Essai sur la vie de X.*, 1957; S. Usher, *X. and his Times* (Hist. Today, XII, No. 7), 1962. H. Montgomery, *Gedanke u. Tat: zur Erzählungstechnik bei Herodot, Thukydides, X. u. Arrian*, 1965; W. P. Henry, *Greek Historical Writing*, 1967; L. Strauss, *Greek Historians* (Rev. Metaphys., XXI), 1968.

ד. אש.

**כְּפִנוֹסוֹפּוֹס** — *Ξενοσοφός* — (בין 570 ל-470 לפסה"נ[?]).

משורר ופילוסוף יווני. מיוצא האסכולה היונית (ע"ע). הפרטים המועטים על חייו ותורתו שהגיעו לידינו אינם ודאיים כלי-צרכם. ידוע שכ' נולד בקולופון (באסיה הקטנה) וגלה מעיר-מולדתו בגיל 25; מאז היו חייו נדודים בין הערים היווניות בסיציליה ובדרום-איטליה. מסתבר שישב זמן-מה באלאה, ואת ימיו האחרונים בילה, כנראה בחצרו של היארוֹן I שליט סיראקוסי. יצירתו השירית של כ' בעלת אופי הגותי-לימודי; היא כללה שירים אֶלְגִיִּים וסא-טירות פתובות בהפסאמטרים ובמשקלים יאמביים. ואולי גם פואמה פילוסופית. אולם מכל כתביו נשתמרו רק קטעים. בצורת מובאות בספריהם של מחברים מאוחרים.

כ' היה מן ההוגים היוונים הראשונים שביקרו את אורח-החיים המקובל בחברה היוונית, את הערכים המוסכמים בה ואת האמונות המסורתיות, שמקורן במיתולוגיה. הוא תקף את הפינוק והעידון שפשטו בפוליס, אך גם את הלהיטות היתרה אחרי האתלטיקה והשגיה, והטיף לגבריות ופשטות בחיי יום-יום. אולם בייחוד העז לתקוף את האמונה באלים המרושבים דמוי-האדם. שכל התולשות האנושיות טבועות בהם; בפול-י-תאיוס האנתרופומורפי של הומרוס והסידרוס ראה את מקור שחיתות המידות. לדעתו יצרו בני-האדם את האלים בצלמם כדמותם («אילו היו לפרות או לסוסים ידיים לציור ולפיסול, היו לתמונותיהם ופסליהם של אֵלֵי הפרות ראשי-בקר ולאֵלה של אֵלֵי הסוסים — ראשי-סוסים»). לכ' אין אלא אֵל אחד, נצחי, בלתי-נולד, בלתי-נברא ובלתי-מורכב, הפועל בכוח חשיבתו בלבד. מבחינה זו יש רואים בכ' את חלוץ המונותאיזם ביוון; אך יש המפרשים את אמונתו כפאנתאיזם, או אף כפול-י-תאיוס המפיר באֵל עליון אחד (ע"ע יִנְיִית: פילוסופיה, עמ' 620). — בפילוסופיית-הטבע שלו יוצא כ' בעקבות תאלס, אנאקסימאנדרוס ואנאקסימֶנֶס; את מהות כל הדברים הוא רואה באדמה ובמים, שמהם נוצרו ואליהם יחזרו. גם תפיסתו הקוסמולוגית האסטרונומית דומה לזו של חכמי מילטוס. — לגבי שכל-האדם והפרת-האמת נוקט כ' עמדה שיש בה מן הספקנות ומן הרלאטיוויזם. לדעתו, הכרה ודאית, בלתי-אמצעית, של האֵלִים ושל שאר כל המצויים בעולם נבעת מן האדם, וכל ידיעתו אינה אלא בגדר סברות בלבד. שביסוסן היחיד — נסיונו המוגבל; רק מתוך חיפוש מתמיד אחרי האמת הוא בורר לו את הטובה שבסברות.

אריסטו, ובעקבותיו הדוקסוגרפים (ע"ע) העתיקים, תפסו את הגותו של כ' כשיטה מוניסטיית מובהקת, וראו בכ' את

אביה של האסכולה האלאטית (ע"ע יִנְיִית: פילוסופיה, עמ' 610/1, 596/7); וכן גם דעתם של כמה פרשנים מודרניים. אחרים מטילים ספק בתפיסה זו, משום שהיא מחייבת לייחס כבר לכ' את המושגים של ה"יש" ושל "האחד", שנטבעו בתורותיהם של פרמנידס (ע"ע) ושל זנון מאלאה (ע"ע). שבאו אחריה. מסתבר, שהגותו של כ' עדיין לא היתה שיטה פילוסופית מושלמת אלא ביטוי לתחושת אחדות המציאות ולמגמה כללית לאחדות החשיבה.

שיירי חיבוריו ודבריו של כ' מרוכזים בקבצים: H. Diels, *Poetarum philosophorum fragmenta*, 1901; id., *Die Fragmente d. Vorsokratiker*, 42—67, 1922; W. Capelle, *Die Vorsokratiker*, 113—125, 1935.

ת. גומפרץ, חכמי יון (תרג' בר-טוביה), א', 115—121, J. Freudenthal, *Über d Theologie d X.*, 1886; הרצ"א; H. Frankel, *X studien* (Hermes, LX), 1925; J. Burnet, *Early Greek Philosophy*, 112—129, 1930; W. Jaeger, *Paidea*, I, 230 ff., 1934, id., *Die Theologie d. frühen griechischen Denker*, 1953, A. Lumpe, *Die Philosophie d. X. v. Kolophon*, 1952.

ג. קל.

**כְּסֶנוֹקְרַטֶס** — *Ξενοκράτης* — (396—314 לפסה"נ), סי-

לוסוף יווני. כ' נולד בכאלקדון, בנעוריו הגיע לאתונה ולמד מפי אפלטון. עם מות רבו עזב את העיר יחד עם אריסטו. אח"כ חזר אליה, ולאחר מותו של ספויסיפוס (ע"ע) ב339 נבחר לראש האקאדמיה; תפקיד זה מילא עד סמוך למותו. בשל מידותיו הטובות היה מקובל מאד על בני-זמנו.

כ' לא היה הוגה-דעות מקורי, ובהוראתו ובכתביו המרוי-בים לא שינה הרבה מתורת רבו המאוחרת. הוא קיבל ממנו את תורת האידאות, ואת המציאות העמיד על שני יסודות מספריים: האחדות — שהיא אקטיווית ושלמה, והריבוי — שהוא פאסיווי ולוקה באי-שלמות. בהשפעת התורה הפיתא-גורית זיהה את המספרים האידאליים עם המספרים המתמא-טיים. הוא האמין בהישארות-הנפש, על יסודותיה הראציו-נאליים האיראציונאליים, וראה בה "דמיון", יצור-ביניים שבין האל האדם. כוחו במסאפסיקה לא היה רב, הוא הצטיין יותר בתורת-המידות, בייחוד המעשית, שלה ייחס חשיבות ראשונה-במעלה. כ' היה, כנראה, הראשון שחילק את הפילוסופיה ללוגיקה, פסיקה ואתיקה — חלוקה שהפכה למסורת.

R. Heinze, *X.*, 1892; E. Zeller, *Philosophie d. Griechen*, II, 1010—1038, 1922; F. Ueberweg — K. Praechter, *Grundriss d. Geschichte d. Philosophie*, I (Ind., s.v.), 1926; S. Pines, *A New Fragment of X. and its Implications* (Amer. Philos. Soc. Trans., 51, 2), 1961.

**כְּסֶנְטוֹן** (Xanten), עיירה בצפון-מערב גרמניה, סמוכה לרינוס ממערבו; כ-6000 תוש' (1965), המתפרנסים

ממסחר ומקצת תעשיה.

כ' כבר היתה קיימת בתקופה הרומית, תחילה כמקום מחנה-צבא בשם *Vetera Castra*, שממנו התפתחה העיר קולוניה טריינה; אמפיתיאטרון רומי נחשף בחפירות. מן המאה ה-6 ואילך היא קרויה כ' (שיבוש של *ad Sanctos* — אֵל הקדושים). העיר נזכרת ב"שירת הניבלונגים" כמקום הולדתו של זיגפריד. בסוף יה"ב היתה כ' מרפו מסחרי ודתי איזורי חשוב; שרידי ביצוריה נתקיימו עד היום. באותה תקופה נבנתה בה הקאותראלה הגדולה — יצירה חשובה של ארדיכלות הגותיקה, שהוקמה על בסיס

ובארמניה. סמוך ל-2000 לפסה"ג היו סחרים מייצאים כ' מקפדוקיה לאשור (ע"ע חתים, עמ' 256, 260). מסתבר, שבתקופה קדומה מאד נחשב הכ' במסופוטמיה כזהב, ואולי אף היה מבוקש ממנו (השר ברא' כד, נג); אח"כ הוזל, ובימי המורבי שימש בכבל למטבעות. במקרא הזהב נזכר תחילה (ברא' ב, יא—יב), ומאוחר יותר—הכ' (שם יג, ב). בתקופת האבות כבר היה הכ' — בצורת חתיכות שקולות ("שקלים") — מטבע "עובר לסוחר" בא"י ובמצרים (השר ברא', פרקים כג, לו, מז/ד, מז). הקדמונים כבר הפירו את שיטת הקופלוציה להפקת הכ' מבצרי-עופרת (ר' להלן, עמ' 949). וכן את הכשרת המתכת הרפה לשימוש בכלים ובמטבעות ע"י סיגסוגה עם נחושת; וכן סיגסוג זהב בכ' לשם הקשייתו של הזהב.

מאסיה הקטנה המזרחית המרכזית הגיע הכ' לעולם האגאי, המינואי המיקני. תכשיטי-כ' וכלי-כ' נמצאו ב"אוצרו של פריאמוס" (טרזיה II); הזמרוס מזכיר כלי-שתייה מכ' — מכרות העופרת הכ' בספרד נוצלו גם הם מתקופה קדומה מאד להפקת כ' בידי הפניקים, ואח"כ בידי בני קרת-חדשת; הפניקים היו מייצאים פמיות גדולות של כ' למצרים העתיקה המאוחרת. — ביוון הקלאסית הופק כ' מן המכרות העשירים בלאוריץ (ע"ע), שנתגלו במאה ה-6 לפסה"ג והיו לאחד ממקורות עשרה של אתונה; ניצולם נמשך עד לאפיסתם במאה ה-1 לסה"ג. הרומאים המשיכו בניצול מכ' רות ספרד לאחר פיבושה מידי קרת-חדשת; לדברי טקיטוס העסיקו שם כ-40,000 עבדים. שהפיקו עד ל-200 ק"ג כ' ליום (= 75 טון לשנה). מקורות אחרים לכ' במלכות-רומא היו סרדיניה, ומאוחר יותר — הקארפאטים הרי דרום-מערב גרמניה. פליניוס הזקן מתאר את הטכניקות המפותחות להפקת המתכת מבצריה ואת הפיכתה למוצרים מוגמרים. ממקורותיו במחוזותיה המערביים של מלכות-רומא הורם הכ' מזרחה, לאסיה, למימון סחר-הבשמים, סחר-המשי וכד'.

במרוצת ההיסטוריה העתיקה חלו עליות וירידות בשווי הכ', בממלכה הישנה במצרים נקבע שחלק אחד של זהב שווה ל-2½ חלקים של כ' לפי ערפ"י. השער כ': זהב היה לגורם חשוב בכל פלפלה המושתתת על בסיס מונטארי. בכבל של המורבי היה שער זה 6:1. באמצע האלף ה-1 לפסה"ג נתייקר הכ', והשער הגיע עד כדי 2:1. בתקופה ההלניסטית, כשהובאו כמיות גדולות של כ' מספרד, עמד השער במזרח התיכון על 1:12—13, וכן ברומא בתחילת התקופה הקיסרית: ה"זהב" (aureus=דינר-זהב), שמשקלו היה כפול מזה של דינר-הכ', היה שווה 25 דינר-כ'. גם בשיטה המונטארית הנידונה במשנה דינר-זהב שווה 24 או 25 דינר-כ'.

עם חורבן הקיסרות הרומית המערבית הושפחה כריית הכ' באגן הים-התיכון. במאות ה-8—12 היה הכ' הכיסוי המתכתי היחיד במטבעות שהילכו במערב אירופה, פרט לשחחים שבשלטון הביזאנטים והמוסלמים. מוצא הכ' לעולם המערבי ביה"ב היו מכרות במרכז-אירופה — באגן הרינוס העילי (אלזאס, הרי-אפל) — שבו הופק כ', לדברי טאקליטוס, כבר במאה ה-1, ומן המאות ה-9—10 ואילך בהרי-הארץ ובהרי-הבצר בגבול בואמיה וטאפסוניה. יש עדויות שבכריה שטחית באלזאס נמצאו לפעמים גושי כ' טהור במשקל של עשרות ק"ג. התפוקה של המכרות הגרמניים גדלה בשלהי יה"ב; במאות ה-15—16 היתה פרייברג (בסאפסוניה) מוצא-הכ' העיקרי, ותפוקת מכרותיה היתה כ-50 טון לשנה. באותה

מבנה רומאני. כ' הש-תייכה לארכיגמנות קלן, אח"כ — לדוכ-סות קלוה, ומ-1614 — לבראנדנבורג. ברא-שית המאה ה-18 הח-לה שקיעתה של כ', במלח"ע II נהרסה כ' ברובה, אבל שוקמה בשנים שלאחריה.

כ' היא מקום יישוב יהודי קדום בגר-מניה. על קדמות ה-יישוב מעידה העוב-דה, שעוד במאה ה-18 קראו שם את המג-י

לה בט"ו באדר, משום שראו בה עיר מוקפת חומה מימי יהושע. במסע-הצלב הראשון העביר ההגמון הרמן III חלק מניצולי קלוניה לכ', אך הם הושמדו שם. בימי המוות השחור שוב נפגעה הקהילה. במאה ה-15 נזכרים בכ' יהודים מלווי-כספים. 1690 ואילך שימשה כ' לפעמים כמקום מושב "ועי-דת היהודים המחוזית" (Juden-Landtag). ב-1860 נפתח בכ' בי"ס יהודי. ב-1890 היו בעיר 85 יהודים. ב-1891 נודעוזה הקהילה בכ', ועמה כל יהדות גרמניה, עקב עלילת-דם (ע"ע), כשנמצאה במתנן גופתו של ילד נוצרי שחוט, והקצב היהודי המקומי, בושוף, הואשם ברצח הנובא למשפט-ראוזה בקלוה. רוב יהודי כ' ברחו מן העיר; אולם במשפט, שנמשך כשנה, יצא הנאשם זכאי. אחרוני יהודי כ' נספו בשואה.

*Der X.er Knabenmord vor d. Schwurgericht zu Cleve (vollst. stenogr. Bericht), 1893, H. Hayn, Übersicht d. Literatur ub. d. angeblich v. Juden verubien Ritualmorde, 1906; J. Freimann, Zur Geschichte d. Juden in X. (Festschr. zu S. Dubnow 70. Geburtstag), 1930.*

3. א.

**כֶּסֶף**, יסוד כימי, מתכת אצילה, סימנו הכימי Ag (לאט' argentum, פסג). מספרו הסידורי 47, ומקומו במערכת המחזורית של היסודות (ע"ע) — יחד עם זהב ונחושת — בקבוצת-משנה IB. מבנהו האלקטרוני —  $[Kr]4d^{10}5s$ . משקלו האטומי 107.83; קיימים 2 איזוטופים טבעיים, שמספרי-המסות שלהם 107, 109, וכן הוכנו איזוטופים ראדיו-אקטיביים מלאכותיים רבים (בין 102 ל-115). ערפות-הכ' — 1, בתרפובות מעטות — 2, ואף 3. היסטוריה. משום הימצאותו בטבע — בכמיות קטנות אך ניפרות — במצב חפשי, כמתכת המצטיינת בברקה הנאה, היה הכ' מן המתכות הראשונות (אולי הרא-שונה אחרי הזהב) שבני-אדם הכירה ונמשכו אחריה, כנראה כבר בתקופה קדם-היסטורית. מימצאים ארכאולוגיים מעידים, שכ' היה בשימוש בקרב הקדם-חתיים באסיה הקטנה סמוך ל-3000 לפסה"ג, וכן במצרים הקדם-שושלתית. בין הימצאים מן האלף ה-3 בשומר ובממלכה המצרית הישנה יש יצירות אמנותיות ודקוראטיויות נהדרות מכ' (תמ'; ע"ע בבל, עמ' 535). הכריה השיטתית של בצרי-כ' הופקת המתכת מהם (יחד עם עופרת — בדומה לשיטות המודר-ניות) — ראשיתן, כנראה, באותה תקופה באסיה הקטנה

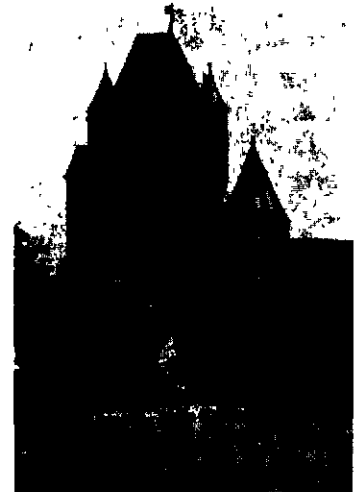

שעריקלוה בכפמן (סוף המאה ה-14)

ס"ה — כ־ $\frac{3}{4}$  מיליון טון. — יחס מחיר הזהב לזה של הכסף היה מתחילת המאה ה-19 עד שנות ה-60 של המאה ה-20 שליש בעקבות הצפת השוק במתכת זו; המחיר התאושש קצת אחרי מלחמת II בעקבות הביקוש המוגבר לצרכי התעשייה המודרנית. משנות ה-50 עד היום היחס המקובל הוא 1 : 38.5 (מחיר האוקיה [= 31.1 ג'] : זהב — 35 דולאר, כ' — 0.91 דולאר).

גאוכימיה מינרלוגיה. הכסף הוא אחת המתכות הנדירות; ריכוזו הממוצע בקרום פדורהארץ הוא 0.1 ג'/טון, ריכוזו במינים —  $10^{-4}$  —  $3 \times 10^{-4}$  ג'/טון. הכסף הוא יסוד כאלקטרו־פילי מובהק; גוסף על כ' מתכתי מופיעות בטבע בעיקר תרכובות בין כ' לגפרית, וכן לסלן (הטלורידים של המתכת הם נדירים). בתהליך הדיפרנציאציה המאגמתית רופו הכסף בסלפידים המוקדמים והתרכיבו מחדש בתמיסות ההידרו־תרמאליות. מינרלים עצמאיים של כ' נמצאים בייחוד במיני צצים הידרו־תרמאליים של סמפרטורה ולחץ בינוניים (מסו־תרמאליים) ונמוכים (אפי־תרמאליים), לרוב בעורקים קרבונאטיים. בניגוד לזהב, מרופו הכסף לעתים באיזור החימי צון של מירבצי בצרים, בגלל נטייתו הגדולה יותר להיפנס לראקציות כימיות; פאן הוא נמצא או ככ' מתכתי או בצורת האלוגנידים. ריפוזים אלה, הידועים בשם בוננזה, לעתים עשירים מאד בכ' ומכילים לפעמים גושי כ' נקיים־פמעט במשקל של קילוגרמים.

המינרל כ' מתגבש בעצמית; בגלל יחסו האיזו־מורפי לגבישי הזהב הנחושת הוא מופיע בגבישים מעורבים עם מתכות אלה; כמרכיב ידועות אמלגמות של כ' עם פספית. צורת גבישי הכסף אקטהדרית, אך גם דנדריטית. מחסית או דמויית־טחב. הסולפיד העיקרי של הכסף הוא הארגנטיט,  $Ag_2S$ . האלוגנידים החשובים הם: כלוראגריט,  $AgCl$ ; ברומיט,  $AgBr$ ; יודיט,  $AgI$ .

אולם רוב הכסף אינו מופק מן המינרלים העצמאיים שלו, אלא ממינרלים זרים שבהם הוא מעורב: סולפידים של עופרת או נחושת ומלחי־סולפו (אגטימוניים וארגטיים) שלהן. החשוב בהם הוא הגלנה,  $PbS$  (ע"ע עופרת), המכילה כ' עד כדי 2%. הן בהקסה מוצקת והן בצורת אינקלוזיות. בצריכי מסוג מלחי־סולפו הם: פירארגריט,  $Ag_3SbS_3$ ; סטפאניט,  $Ag_5SbS_4$ ; פרוסטיט,  $Ag_3AsS_3$ ; טטראהדרט,  $(Cu,Ag)_3(Sb,As)S_4$ . מן המירבצים ההידרו־תרמאליים הסולפידים של עופרת ונחושת — המסו־תרמאליים קשורים עפ"ר באינטרוזיות של סלעים מאגמטיים בינוניים, ואילו האפי־תרמאליים — בסלעים וולקניים, בייחוד בפורפיר; וכן יש (בעיקר במרפז־אירופה) מירבצים אפי־תרמאליים שבהם מופיע הכסף יחד עם ארסנאטים של קובאלט וניקל ועם ביסמוט אַלמנטארי.

בצרים שמהם מופק כ' בלבד אינם ראויים לניצול אלא אם הם מכילים אותו לפחות בריכוז של 500 ג' לטון. לעומת־זה ניתן כ' להפקה כתוצר־לוואי ממכרות עופרת ונחושת אפילו כששיעורו בהם אינו אלא כמה עשרות ג' לטון. מקורות תפוקת הכסף מפוזרים בעולם מפחינה גאוגראפית יותר מאלה של הזהב, אך קרוב למחצית התפוקה הכללית באה מן הקורדילירה של צפון־אמריקה (מפסיקו, אה"ב, קאנאדה), ובריה"מ ופרו מספקות כל אחת כשמינית.

עד 1965 שימש רוב הכסף המופק לצרכים מונטאריים. מאז

תקופה עבדו גם בסאנקט־יאקימסטאל (בבואהמיה) כ־12,000 פורים. ניצול המכרות הגרמניים להפקת כ' נמשך עד המאה ה-19, ובמידה מצומצמת — עד היום, אולם חשיבותם הלכה ופחתה מן המאה ה-17 ואילך.

המפנה הגדול בייצור הכסף בעולם חל במאה ה-16, לאחר גילוי אמריקה, כשהשתלטו הספרדים על מקורות־הכסף באמריקה התיכונה (מפסיקו) והדרומית (פרו וברזיליה). מכרות אלה כבר נוצלו קודם לכן בשיטות פרימיטיביות בידי האצטקים ובידי האינקה. אולם הספרדים הרחיבו את התפוקה, בייחוד לאחר פיתוח שיטת הפאטיו (ר' להלן). עמ' 949) להפקת הכסף. התפוקה האיירו־אמריקנית עלתה מיד בהרבה על זו של אירופה והוסיפה לעלות במאות שלאחר־מכן. במאה ה-17 היתה פוטוסי (ברזיליה) עיר־הכסף הגדולה בעולם; במכרות שבסביבתה הועבדו כ־100,000 אינדיאנים. מן התפוקה השנתית העולמית של כ־350 טון בסוף המאה ה-16 ובמאה ה-17 וכ־450 טון עד אמצע המאה ה-18 באו כ־90% מן המושבות הספרדיות, ובהן תפסה מקום ראשון פרו, עד 1700, ומאו והלאה — מפסיקו. זרם הכסף הבלתי־פוסק מן המושבות אל המטרופולין שינה את פני משק־הכספים של ספרד וגרם בעקיפין לעירעור כלכלת המדינה. במחצית השנייה של המאה ה-18 עלה הייצור העולמי עד ל־700 טון לשנה בעקבות התחלת ניצול המכרות באוראל ובסיביר; אולם הייצור הרוסי נחלש כעבור עשרות־שנים אחדות ולא נתחדש בקנה־מידה רחב אלא במאה ה-20 במשק הסובייטי. במחצית השנייה של המאה ה-19 חלה עליה גדולה מחדשת בתפוקת הכסף בעולם, שהגיעה בסוף אותה מאה ל־3,500 טון לשנה. בעקבות גילוי המכרות העשירים במערב אה"ב (נוראדה) ואה"כ גם בקאנאדה, ובעקבות פיתוח שיטת־הציאניד (ר' להלן, עמ' 949) לשיפור הפקת הכסף מבצרו. מאז ועד אמצע המאה ה-20 שוב הוכפלה התפוקה השנתית העולמית, ועל ספקי הכסף בקנה־מידה ניכר נוספו אוסטרליה ויפאן.

יש נתונים לאומדן ההקף של התפוקה העולמית של כ' בתקופת ההיסטוריה החדשה. מעריכים שמגילוי אמריקה עד 1850 הופקו כ־150,000 טון, מאז ועד אחרי מלחמת I — כ־250,000 טון, ומ־1920 עד 1970 — עוד כ־350,000 טון;

תפוקת הכסף בעולם (בטונות)

1968	1967	1965	ארצות־התפוקה העיקריות
1.245	1.249	1.254	מפסיקו
1.009	971	1.199	אה"ב
1.100	1.100	1.050	בריה"מ*
1.120	1.117	1.099	פרו
1.412	1.172	993	קאנאדה
662	626	525	אוסטרליה
333	336	275	יפאן
161	140	127	ברזיליה
168	119	?	הונדוראס
150	150	150	גרמניה המזרחית*
104	95	97	אפריקה הדרומית
110	110	95	שוודיה
8.650	8.200	7.980	ס"ה עולמי*
249	235	230	ערך (במיליוני־דולאר)*

\* אומדן

הנקנית, וכקאתודה משמש פח-פלדה; הכ' הנקי מופרש על-פני הקאתודה, הנחושת העופרת מתמוססים בנוזל, והזהב שוקע כבוץ מתכתי. כ' נקי מאד מופק ע"י התכת כ' כלוריד עם סודה, או ע"י חיזור כ' כלוריד באמצעות גלוקזה בתמיסה אלקאלית, או ע"י חיזור במימן אטומי (חומצה נפרייתית ואבץ); בשתי הדרכים "הלחות" הכ' מתקבל בצורת אבקה מתכתית אפורה.

הכ' כמתכת. הכ' הוא מתכת לבנה, בעלת ברק, המתגבשת רגולארית; הוא ניתן לליטוש המגביר את הברק. משקלו הסגולי 10.53. הוא רך מנחושת, קשה מזהב, חשיל ורקיע מאד; ניתן להכין ממנו ריקוע שעביו קטן מ-0.0001 מ"מ, או למשוך ממנו חוט ארוך 1 ק"מ שמשקלו אינו עולה על 0.5 ג'. מוליכותו לחום ולחשמל גבוהה מזו של כל המתכות. כ' מותך סופג מן האוויר חמצן (בלי להתקשר עמו קשר כימי) כדי פיר-20 מנפחו (= כ-0.5% ממשקלו), וחור ופולטו בשעת צינונו וקפיאתו, תוך התזת טיפות-מתכת ויצירת שטח-פנים נקבוי ומחוספס. הכ' ניתן לסיגסוג עם רוב המתכות, פרט לברזליות.

ע"י התזה חשמלית של כ' בתוך מים או ע"י חיזור תמי-סות של מלחי-כ' אפשר להכין כ' קולואידי: אבקה חומה-כהה, מסיסה במים.

לפנים שימש הכ' בעיקר למטבעות — מזה, ולתכשיטים ולחפצי-אזרח אמנותיים, וכן לכלי-שולחן — מזה. על אלה ניתוסף בזמן האחרון השימוש בכ' למכשירים כימיים עמידים נגד ראנגנטים רבים, למכשירים כירורגיים, ובייחוד לאלקטר-טכניקה (מנעות). בבניית מכשירים ובתעשיית התכשיטים מרבים להשתמש בכ' בצורת ציפוי גאלוואני — בטכניקות של גאלוואנוסטגיה או גאלוואנופלאסטיקה (ע"ע גלונג-טכניקה). שימוש של הכ' לטביעה הולך ופוחת, וכן הולך ופוחת שימוש לנזי לעומת שימוש הטכני: לצילום, למנעות חשמליות, לנתכי-הלקמה, לטוללות וכר. סטאטיסטיקות של צריכת הכ' ב-20 מדינות ב-1967 מראות שכ-90% של המתכת שימשו לצרכים תעשייתיים ורק כ-10% לצרכים מונטאריים. באה"ב, שהיא גדול צרכני הכ' בעולם, היה שימוש ב-1968 כדלקמן (ב%): לצילום — 32, לחשמל ואלקטרוניקה — 31, למוצרי-נוזי ותכשיטים — 17, לנתכים — 13, למטרות אחרות — 7.

פסיפיות הכ', בגלל רפוחו היחסית אין כ' טהור ראוי לשימוש כחומר למטבעות ולצרכים שימושיים אחרים. הכשרתו לרוב הצרכים נעשית ע"י סיגסוג עם מתכות אחרות, בייחוד עם נחושת, לשם העלאת קשיחותו. השפעתה של הנחושת כבר ניפרת מאד כשהיא מוספת בשיעור של 5%, ואילו תוספות עד כדי 50% אינן גורעות מן הברק הלבן הכספי. מטבעות-כ' אנגליות, מיה"ב עד סמוך לזמננו, נעשו מ-92.5% כ' + 7.5% נחושת, מטבעות-כ' אמריקניות — מ-90% כ' + 10% נחושת; הגדלת אחוז הנחושת היתה לפנים אחת השיטות לפיחות המטבע. כלי-שולחן מכ' מכילים בדרך-כלל 20% נחושת. תוספת של אבץ, בשיעור שעד 1%, משפרת את יציקות הכ' המותר, מתכת-סיגסוג אחרת המקובלת היום מאד במלאכת צורפות-הכ' היא הקאד-מיום. קסגוטת-כ' עם זהב, פלאטינה ופאלאדיום משמשות לשיניים תותבות, לעטים ולמנעות חשמליות, אמלגמות-כ' עם כספית — לסתימות-שיניים. תרכובות הכ', הכ' הוא מתכת אצילה מובהקת.

עולה השימוש החרשתי (לתכשיטים ואמנות, לצילום, לנתכים תעשייתיים ולמכשירים חשמליים) מעל ל-50%. הפקת הכ' בצורים המכילים כ' חפשי, או שיעורם תרבויות של כ', עובדו בידי הספרדים במכסיקו בשיטת האמלגמאציה (תהליך הפאטיו [Bartolomé de Medina], 1557). הבצר, המכיל כ' מתכתי, כ' כלוריד וסולפיד הרבה חומר סלעי, נכתש ונשחן לאבקה גרגירית מעורבת במלח ומים, והבוץ נשטח על-פני רצפת-אבנים (patio). מוסיפים כספית וקצת פיריט קלוי (המכיל נחושת וברזל סולפאטיים), החומר נדרך שבועות אחדים ברגלי בהמות-עבודה. תחילה נוצרת נחושת כלורידית, שהיא הופכת את הכ' הסולפדי לכ' כלוריד, וזה מחזור למתכת ע"י הכספית; הכ' נמס בעודף הכספית. מפרידים את האמלגמה ע"י שטיפה, ומקב-לים ממנה את הכ' ע"י ויקוק, המשחזר גם את הכספית.

אולם מקורות הכ' הראויים לעיבוד בשיטת האמלגמאציה הם מועטים, והכ' מופק בעיקר מבצרי-עופרת, המכילים כ' בשיעור 1%—0.1 (לעתים רחוקות עד 2%). בשיטת ההפקה ה"יבשה" הכ' נכלל בעופרת הגלמית המופקת מבצרים אלה, ומבודדים אותו ממנה בתהליך דו-שלבי: העשרת העופרת בכ' הרחקת העופרת. תהליך ההעשרה בשיטת פטינסון (Pattinson) הישנה (1830) מושתת על העובדה, שבצינון נתכה של עופרת המכילה קצת כ' נפרשים מן הנוזל תחילה גבישים של עופרת נקיה, שאותם ניתן להרחיק בדרך מכאנית; חוזרים על תהליך זה כמה פעמים, עד שמשתייירת סגסוגת עופרת-כ' בעלת ריפון גבוה של כ'. בשיטת פארקו (Parkes; 1850), המקובלת היום, מוסיפים קצת אבץ לנתכת העופרת הגלמית בטמפרטורה שלמעלה מנקודת-ההתכה של האבץ; הכ' נמס באבץ, שמסיסותו בעופרת מועטת, וסגסוגת אבץ-כ' עופרת צפה על פני העופרת המותכת; ניתן להורידה ממנה, לסלק את האבץ ע"י ויקוק ולקבל סגסוגת עופרת-כ', שבה ריפון הכ' מגיע ל-10%—7. הכ' מתקבל מן העופרת "המעושרת" בתהליך הקופלאציה (cupel — צלחת שטוחה), שפבר היה ידוע בתקופה העתיקה; הוא נרמו במקרא (ירמ' ו, כח-ל; יחז' כב, יז-כב), ופליניוס הזקן וסטרבון תיארוהו. העופרת מותכת בכור שקרקעיתו השטוחה עשויה אפר-עצמות מוקשה; על-פני המתכת מועבר זרם של אוויר לוחט, המחמץ את העופרת לתחמוצתה; זו נגרפת בחלקה כאבקה עם זרם-האוויר, ובחלקה היא מותכת ונספגת בקרקע הנקבר-בית של הפור — ומשתייר הכ' המתכתי.

בשיטות ההפקה "הלחה" הבצרים המכילים כ' נשטפים בתמיסות של חמרים (כגון ציאניד, תיוסולפאט, ועוד) הממיסות כ' ע"י יצירת מלחים קומפלכסיים. החשובה בהם היום היא שיטת הציאניד, שבה נוצר (בנוכחות אוויר) מן הבצר הקלוי נתון ארגנט-ציאנידי מסיס, לפי המשוואה:

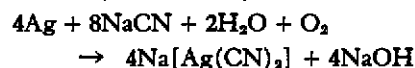

מן התמיסה מושקע הכ' ע"י אבץ:

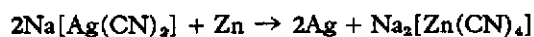

המתכת הגלמית, המתקבלת באחת משיטות-ההפקה האלה, היא עפ"ר 97%—99%; השאר הוא עפ"ר נחושת ועופרת, ולפעמים גם קצת זהב. כ' נקי (כדי 99.6—99.9%) מוכן בשיטת האלקטרוליזה (לפי מביוס [Mocbius]): גוש של כ' גלמי טובל כאנודה בתמיסת כ' ניטרתי עם קצת חומצה

בניגוד למיעוט פעולתם על האורגניזם בכללותו, יש למלחי-הכסף פעולה מקומית צורבת ומאפלת על הרקמה התיח בגלל התקשרות הכסף בפרוטאין וגרימת דנאטוראציה; תכונה זו מנוצלת לטיפול ריפויי חיצון. מקלות של כסף ניטרתי (בגרמ' „אבן-תופת“ [Höllenstein]), או תמיסות מרוכזות של המלח, משמשים — במגע בעור — לסילוק יבלות, להפסקת שתיתת דם מפצעים ע"י הקרשה, ולזירוז הגלדת פצעים, ותחבושות רוויות תמיסות מהולות של כסף ניטרתי מופעלות על פרויות המורות; במקרים אלה נוצר קרום דק של כסף פרוטאיני כחיפוי על הרקמה החשופה. תמיסות מהולות של  $AgNO_3$  הן אמצעי-חיטוי לקרומים יריריים; משתמשים בהן, למשל, לריפוי דלקת לחמית-העין, וכן הונהגה במילדות הספת טיפה של תמיסה כזאת (1%) אל תוך שק-הלחמית של עינו של הילוד כאמצעי-שמירה מפני דלקת זיב-תית של העין (ע"ע זיבה, עמ' 736). כאמצעי-חיטוי כלליים מקובלות תמיסות קולואידיות של כסף פרוטאיני, כגון פרוטארגול, קולארגול וכד', שארסיותן פחותה מזו של תמיסות מלחי-הכסף.

על מלאכת-מחשבת ואמנות בכסף — ע"ע צורפות.

י. קלוגאי, ספר המתכות, 41—51, תש"ך; B. White, *Silver Its History and Romance*, 1917; id., *Silver: Its Intimate Association with the Daily Life of Man*, 1920; W R Hill—D M Pillsbury, *Argyria*, 1939. L Addicks (ed), *Silver in Industry*, 1940; R Kerschagl, *Silber*, 1961, G. Hiltner—L. Seige, *Zur Pathogenese u Klinik d Argyrose* (Dtsch. Gesundheitswes., 18), 1962, *Silber. Silberlegierungen. Silberverbindungen* (Ullmanns Enzykl. d techn. Chem., 15 (630—678), 1964<sup>a</sup>; A. Butts—C. D. Cox, *Silver Economics, Metallurgy, and Use*, 1967; *Silver and Silver Alloys, Silver Compounds* (Kirk-Othmer's Encycl. of Chem. Technol., 18, 279—309), 1969<sup>a</sup>.  
י. ל. — עז. ש. — י. ב.

**כֶּסֶף** (אנג' money; מלאט' moneta, מטבע), מונח בכלכלה, המתייחס לנכס נוזיל-ביותר המשמש להסדרת היחסים הכלכליים בחברה.

הגדרות, עמ' 952; התפתחות הכסף, עמ' 953; כהילך חוקי, עמ' 954; „יצירת“ הכסף וניהולו במשק, עמ' 955; בעיית נזילות המוסדות הבנקאיים, עמ' 956; מדיניות מונטארית, עמ' 956; הבנק המרכזי, עמ' 959; שיטות ובסיסים מונטאריים, עמ' 960; בסיס הזהב, עמ' 960; בסיס-החליפין לזהב, עמ' 961; הסדרים מונטאריים איזוריים, עמ' 962; לקראת מטבע בין-לאומי, עמ' 963; התאוריה הכמותית של הכסף, עמ' 963; ביקורתו של קינג, עמ' 964; תאוריות שלאחר קינג, עמ' 965.

הגדרות. המונח כסף מציין אמצעי-שלום או אמצעי-חליפין, המאפשר לבעליו לרכוש סחורות או שירותים או לסלק חובות. הוא נמדד ביחידות-חישוב מקובלות, שנקבעו — כהילך-חוקי או בכוח המסורת — למדידת ערך הסחורות והשירותים, כשהללו מחליפים ידיים. לחישוב הצאות, למדידת הון ולקביעת חובות. המונח מוסב גם על סך-הכול של „אמצעי-שלום“ סתם; „מה שהמוכר מקבל בתמורה מקונה שאין הוא מוכן להעניק לו אשוראי“. במונח של ההגדרות האלה, הכסף פולל את מלאי שטרי-הכסף (המוזמנים) שבידי הציבור ובידי המוסדות הבנקאיים והכספיים (למעט הבנק המרכזי), וכן את סיה הפקדונות בחשבונות עובר-ושב (ע"ש) שבבנקים. הוא אינו כולל, במונח זה, נכסים הנזילים פחות ממוזמנים ופקדונות ע"ש, כגון: פקדונות לזמנים קצובים, ניירות-ערך ממשלתיים ופקדונות בתכניות-חיסכון; נכסים אלה מוגדרים כ„מציין-כסף“.

מושג-היסוד שהופיעו בהגדרות הכסף הם: נזילות.

באוויר אין הוא מתחמצן כלל, ותחמוצתו (ר' להלן) מתפרקת ע"י חימום קל ליסודותיה. אין הוא נמס בחומצה מלחית או בחומצה גפריתנית מהולה. הוא מותקף ע"י אוויר המכיל  $H_2S$ , ומתכסה בשכבה דקה של כסף סולפידי שחור,  $Ag_2S$ ; וכן הוא מתחבר בחום במישרין עם האלומיניום. הוא נמס בחומצה גפריתנית מרוכזת בחום, ובקלות רבה בחומצה חנקנית, תוך הפקת גזים ניטרואיים:

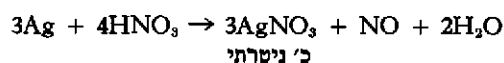

יון-הכסף  $Ag^+$  הוא חסר-צבע. כ' ניטרתי הוא החשוב במלחיו ומשמש להכנת רוב תרכובות-הכסף האחרות. גבישיו הלבנים מתמוססים בקלות רבה במים. הוא נוטה להתפרק בחום ופועל פעולה מחמצנת ומאפלת על חמרים אורגאניים רבים; הללו משתירים משום הפרשת כסף בפיזור אבקתי (אמורפי) דק. על שימושיו של הניטראט ברפואה — ר' להלן. מתמיסת הניטראט ניתן להשקיע ע"י אלקאלי את תחמוצת-הכסף השחורה:

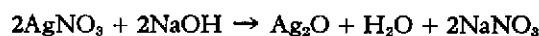

זו נמסה במים מעט מאד, אך התמיסה היא בסיסית ומכילה יוני-כסף משום הראקציה

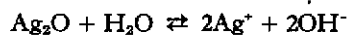

מלח מסיס של הכסף הוא גם הפלואוריד, ואילו שאר ההאלוגנידים מצטיינים באי-מסיסותם המחלטת-כמעט במים, ואף בחומצות; השקעת כסף כלוריד לבן מתמיסה ע"י חומצה מלחית היא מסימני-ההפרד האנאליטיים של יוני-כסף. הפרומיד והיודיד הם צבעוניים (צהבהבים עד צהובים), משום שאינם תרכובות יוניות אלא קוואלנטיות. האלוגנידי-הכסף ניתנים לטוטליזה: הם מתפרקים באור תוך השחרה מחמת הפרשת כסף אמורפי; על תהליך זה מושתת הצילום (ע"ע).

הכסף ותרכובותיו נוטים מאד ליצירת תרכובות קומפלקסיות. המתכת עצמה מתמוססת באלקאלי ציאנידי בנוכחות אוויר (ר' לעיל, עמ' 949), וכן נמס כסף כלוריד בציאניד, באמוניה ובתיסולפאט תוך יצירת היונים הקומפלקסיים:

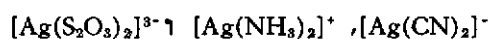

על כ' רועם — ע"ע נפץ.

הכסף יוצר תרכובות אורגאניות רבות (ע"ע אורגנו-מתכותיות, תרנבות); ור' להלן, עמ' 952.  
טופסיקולוגיה ופארמקולוגיה. לכסף ולמלחיו, בכמויות פלשהן, פעולה באקטריצידי נמרצת, הנובעת מפעולתם הפללית על תאים חיים; אפילו כסף מתכתי — בצורתו הקולואידי — מסוגל לעקר מים (ע"ע אוליגודינ-מיות). הפעולה הבאקטריצידי של מלחי-הכסף דומה לזו של מלחי הנפספית (ע"ע), אולם בניגוד לאלה האחרונים אין מלחי-הכסף הרגילים ארסיים, משום שיוני-כלוריד — המצויים במל רקמות הגוף ותוליו — משקיעים את הכסף ככלוריד-הלא-מסיס. מלחים קומפלקסיים של הכסף — כגון כסף תיסולפתי — שהכסף שבהם אינו מושקע ע"י יוני-כלוריד, הם ארסיים מאד. בעקבות מגע ממושך (רב-שנים) בכסף ומלחיו, במכרות או בתעשייה, יש שנמויות ניכרות של כסף בפיזור דק נקלטות בגוף ומצטברות בו, הן גודמות לארגיריה (או ארגירוז) — פיגמנטאציה של העור בצבע אפור-פחלחל, תופעה זו לא נמצאה מלווה ליקויים פיסיולוגיים אחרים.



שנטבע היא ה"קאש" בסין. ה"קאש" היו ספינים, ששימשו ככלי-עבודה וכלי-נשק, ולכן היו מבוקשים מאד, והפכו משום-פך ליחידת הערך המונטארי. בשל גדלם של הספינים וכבדם, יצקו בנחושת דגמים מוקטנים מהם, והללו שימשו ככ', דגמים אלה היו המטבע הנפוץ בסין החל מימי שושלת טאנג במאה ה-7 לסה"נ ועד תחילת המאה הנוכחית. בתהליך הסטאנדארטיזציה הלך-וקטן חלק הלהב שבדגם היצוק, עד שלבסוף הפך למטבע עגול (בערך במאה ה-4 לסה"נ).

שכיח-יותר מעבר עקיף מכ' פרימיטיבי למטבעות: באנגליה, למשל, הומר במאה ה-8 בסיסהשוואה המוסכמת, שהיה גרגירי-שעורה — במתכת-כסף, משקל פני היה שווה ל-24 גרגירים (grains), שנשארו כיחידת-משקל במערכת האנגלית עד היום.

כ' פרימיטיבי מצוי עדיין בשימוש במקומות שונים. יציקות-נחושת בדגמים רבים (צמידים, פעלי-חיים וכו') מהלפות בחלקים שונים של אפריקה; לבנים וככרות של מלח — במרפוח-בש ובחלקים אחרים של אפריקה. נפוץ מאד הוא ה"קאורי": צדף צהוב-לבן ((*cypraea moneta*)) זה, שארכו 10 ס"מ, שימש תחליף למטבע מתקופה קדומה-ביותר, ועדיין משמש באותו תפקיד באזורים שונים של הודו וצילון, במזרח הרחוק ובתוף אפריקה המזרחית. למרות העבודה הרבה המושקעת בקידוח חור בכל צדף, בליטושו ובהשחלת הצדפים במחרוזות, קטן ערפם ביותר. בשנות ה-30 היו 200 צדפי "קאורי", ואף יותר, שווים פני אחד בהודו.

מאות חפצים ועצמים שימשו תחליף לכ' במקומות שונים ובתקופות שונות. אולם, הפסיסים הנפוצים ביותר היו מתכות — הפסיסיות: כברזל ונחושת, היקרות: ככסף וזהב —, לא במעט משום השימוש הנוסף שניתן היה לעשות בהן לקישוט ולראווה. לאחרונות היה יתרון חשוב כאמצעי-חליפין, בהיותן בעלות תכונות רבות הנדרשות מכ': קלות בזיהוי המתכת ע"י הציפור, יציבות בערך המתכת במשך תקופות-זמן ארוכות, היעדר זעזועים בהצע הפמתי שלהן, אפשרות נוחה של חלוקת היחידה ליחידות-משנה, אפשרות של צבירה לאורך-ימים בלי סיכון של קילקול או של פחת, וכן יחס גבוה בין ערך למשקל ולנפח. שתי התכונות האחרונות הן שהפכו את המתכות היקרות לאמצעי לצבירת-הון — ולהצגתו לראווה. בכ' המתכות היקרות נתקבצו 3 הפונקציות העיקריות של הכ': אמצעי למדידה, אמצעי לחליפין ואמצעי לחיסכון.

החסרונות הנמנים במתכות היקרות המשמשות ככ' הם: הגבלת פמותן בשל קשיי גילויין וכרייתן, ואפשרויות הזיוף והקטנת המשקל, בגלל חסרונות אלה, וכדי לחסוך במתכת ולהקל על טילטול הנכס, יוצג הכ' ע"י אמצעי וול-יותר — נייר (ר' להלן). כ' נייר הפך להיות עיקר המזומנים בחברה המודרנית, אולם הופעתה היא שיצרה את הפעיות העיקריות של ניהול: מדידת ההשפעות הכלכליות הנובעות משינויים בכמות אמצעי-התשלום, והפיקוח על כמות אמצעי-התשלום במשק.

הכ' כהילך-חוקי (ה"ח). ה"ח הוא כ' שנקבע בחוק ושאי-אפשר לסרב לקבלו לתשלום חובות ותביעות. כל ה"ח הוא כ', אולם לא כל כ' הוא ה"ח: המחאות על חשבונות עו"ש, שהן רובם של אמצעי-התשלום — אינן ה"ח, ואף לא כל שטר-הכ' הם ה"ח; למשל: שטר-בנק של ה"בנק אוף אינגלנד" בערך שלמעלה מ-5 לי"ש אינם ה"ח בבריטניה, ל

יחידת-חישוב, חוב, הילך-חוקי; עליהם יש להור סיף את המונח בסיס מונטארי.

נכס נזיל הוא סוג-מזומנים, או נכס שניתן להפכו במהירות ובמידה גבוהה של ודאות וללא סיכון (הפסד) למזומנים, בכמות ידועה-ראש. מפאן שיש במושג הנזילות מן היחסיות והסובייקטיביות. — קביעת יחידת-חישוב להערכת הנתונים של תהליך כלכלי מקובלת מימיקדם: אברהם קנה את שדה עפרון ב"ארבע מאות שקל כסף עבר לסחר" (ברא' כג, טז). יחידות-החישוב הקדומות (שקל, ליברה-לירה) מתאימות ליחידות-משקל, משום שעד לעת האחרונה יצגו יחידות-החישוב כמות שקולה מסוימת של זהב או של כסף (ר' להלן). לאחר התפשטות השימוש בכ' נייר במאה ה-19 הפכה הויקה ליחידות-משקל למופשטת. — חוב הוא תביעה של יחידה כלכלית אחת (בווד, חברה או גוף ממשלתי) מיחידה כלכלית אחרת, המבוססת ביחידות-חישוב. לחיב החוב הוא הון שלילי, ואילו לזכאי הוא נכס. רוב הכ' בחברה המודרנית מורכב מתביעות מחיבים — ממשלה, בנק מרכזי, בנקים מסחריים ומוסדות-אשראי אחרים. — הילך-חוקי הוא אמצעי שנקבע ע"י החוק כצורה מספקת ליישוב חובות במקרה של אי-הסכמה. כל הילך-חוקי הוא כ', אולם לא כל הכ' הוא הילך-חוקי (ר' להלן). — בסיס מונטארי מוגדר כיחס קבוע בין יחידת-חישוב ומוצר מוסכם סטאנדארטי. בסיסהזהב (או בסיסהזהב והכסף, כפי שהיה קיים במדינות רבות לפני מלח"ע I) קבע שווי-ערך בין יחידת-החישוב וכמות מוגדרת של זהב (או של כסף, או של שניהם), ובוטא בקיום חליפות מלאה בין שטרי-כ', מעות ומתכות מונטאריות. כיום, המוצר הסטאנדארטי לגבי רוב המדינות הוא המטבע של מדינות מסוימות, הפסיס נקרא "פסיס-החליפין לזהב" (ר' להלן).

התפתחות הכ'. סחר-החליפין — החלפת סחורה כנגד סחורה — קדם להחלפת סחורה כנגד כ'. סחר-החליפין נתפתח בשל רצונם של בני-אדם, שבדרך-כלל יצרו את מלוא צרכיהם המידיים, לסחור עם זרים; אולם לא תמיד היה קיים מצב של ציקוש הדדי מקביל להצעתו של כל צד לסחור החליפין. כשהתקיים מצב כזה, נוצרה דרישה לשיטה למדידת ערך הסחורות ולניהול חשבונות. אז הופיעו בסיס-השוואה בצורת חפצים או מוצרים מוסכמים קבועים, וזוהי ראשיתו של הכ' הפרימיטיבי. הפסיסים השתנו ממקום למקום ומתקופה לתקופה, ובדרך-כלל היה הכ' הפרימיטיבי מתגלם ביחידות של מוצר או של סחורה בעלי שימוש מעשי יום-יומי ובעלי ערך עצמאי. כגון: מלוא-הפנים שפודי-ברזל אצל היוונים, גרגירי-שעורה אצל הסאפסונים, פקר אצל המיקנים והרומאים (מפאן לאט' pecunia = כ', מ' pecus = פקר [השר עבר: מקנה — קנין]); שוויין של ארבע שפתות, לפי הומרוס, היה עשרים שוורים, עבדים היו בסיס בחברות אחרות, כגון במזרח התיכון. מלח שימש ככ' במקומות רבים — באפריקה המזרחית עד לאחרונה. היו גם תרבויות שבהן היה הכ' הפרימיטיבי חסר ערך עצמי: באי יאפ (בדרום האוקיאנוס השקט), למשל, נעשו עסקות שוטפות בצדפים, אך העושר נמדד ביחידות "פאי" (Fai) — אבנים גדולות, דמויות אבני-יריחים, בעלות חוד במרכזן להקלת הובלתן; יחידת "פאי" הגדולה ביותר שנמצאה — קטרה 4 מ' ומשקלה 5 כ"ט.

הדוגמה הכוללת ביותר למעבר ישיר מכ' פרימיטיבי לכ'

בעיית נזילות המוסדות הבנקאיים. כושר הבנקים המסחריים להגדיל את כמות הכי מוגבל ע"י שני גורמים: נפח הנכסים הנזילים שלהם, ושיעור הרזרבות (או שיעור הנזילות) שעליהם לקיים, אם בתוקף החוק ואם על-סמך מסורת ונסיון העבר. אם, למשל, שיעור הנזילות הוא 20%, יהיה על בנק שיש בידו 1,000,000 ל"י פקדונות (הנרשמים במאון-הבנק בצד ההתחייבויות) לקיים חשבון רזרבות של 200,000 ל"י (הנרשם במאון-הבנק בצד הנכסים [הנזילים]). אם יגדל סכום הרזרבות של הבנק ב-100,000 ל"י, יוכל הבנק להוסיף לקבל פקדונות ולתת הלוואות נוספות בסכום השווה לתוספת ברזרבות מחולקת בשיעור-הנזילות:

$$\frac{100,000 \times 100}{20} = 500,000 \text{ ל"י. ככל שגדלה כמות הנכסים}$$

הנזילים שברשות הבנקים גדל נפח האשראי שביכולתם ליצור, ואם שיעור הנזילות הוא נמוך, יכולים הם ליצור כמות אשראי גדולה יותר על-סמך אותה כמות של נכסים נזילים משהיו יכולים ליצור כשיעור הנזילות גבוה יותר.

לשמירת הנזילות של המוסדות הבנקאיים באמצעות מערכת שיעורי-נזילות שתי מטרות עיקריות: (א) הבטחת הפקדונות, כל- — מניעת מצב שבו לא יוכל הבנק לעמוד בדרישות לחיסול פקדונות בשל היעדר נכסים נזילים; (ב) שימוש כמכשיר המדיניות המוניטארית (ר' להלן) — הגדלת אמצעי-התשלום במשק ועידוד הרחבת הפעילות הכלכלית ע"י הורדת שיעורי-הנזילות, צימצום כמות התוספת לאמצעי-התשלום ובלית פועילות ייתר במשק ע"י העלאת שיעורי-הנזילות.

שיעורי-הנזילות נקבעים בדרך-כלל ע"י הבנק המרכזי בצווים ובהוראות: בישראל, למשל, ישירות; באנגליה רק בצורה עקיפה; בשוויץ במסגרת „הסכם ג'נטלמני" בין הבנק המרכזי והבנקים המסחריים. שיעורי-הנזילות עשויים להיות מורכבים מכמה אלמנטים: הנזילות המינימאלית, שהבחינה העיקרית בקביעתה היא בטיחות הפקדונות, ושהיא בדרך-כלל מורפבת מפקדונות-חובה בבנק המרכזי; נזילות-שמעל-למינימאלית, שחלקה לפחות עשוי להיות מושקע בניירות-ערך ממשלתיים מוכרים לצורך זה; נזילות שולית, על תוספת לפקדונות מעל לסכומים מוגדרים ולתקופות מוגדרות. שימוש נוסף למערכת שיעורי-הנזילות עשוי להיות הכוננת האשראי: חלק מהנזילות שחייבים המוסדות הבנקאיים לקיים ניתן לשיחרור למתן אשראי למטרות מוגדרות ובאישור הבנק המרכזי, כגון מימון יצוא.

#### ועי' בנק.

מדיניות מונטארית (מ"מ). בצורתה הכללית- ביותר, מקיפה המה"מ את כל פעולות הממשלה, הבנק המרכזי ורשויות ציבוריות אחרות המשפיעות על כמות אמצעי-התשלום והאשראי הבנקאי. ההגדרה המקובלת של המה"מ במובן מצומצם יותר היא הכוננת ההצ'ע של אמצעי-התשלום והאשראי הבנקאי במשק כאמצעי להשגת מטרות מוגדרות: (1) קיום רמה גבוהה ומתמדת של תעסוקה ותפוקה; (2) קיום השיעור הגבוה-כיותר האפשרי של התרחבות כלכלית במשך תקופת-זמן ממושכת ככל האפשר; (3) קיום יציבות יחסית של המחירים במשק; (4) קיום שער-חליפין יציב למטבע הלאומי והגנה על הרזרבות הבינ-לאומיות של המשק. מטרות אלו לעיתים אינן תואמות זו את זו, ולא את כולן ניתן להגשים בעת-ובעונה אחת במידה שווה; לפיכך

אע"פ שהם — כמוכן — התחייבות של הבנק; באה"ב שטרי-כ' בערכים גבוהים מ-1,000 דולר ומעלה — אינם ה"ח. ברוב המדינות קיימות הגבלות גם על מידת היותן של מעות ה"ח. בישראל מגדיר חוק בנק-ישראל „מטבע" כשטרי-כ' או מעות שהונפקו לפי הוראותיו, וכן שטרי-בנק ומטבעות קטנים שהונפקו לפני היכנס חוק בנק-ישראל לתקפו; כל הצעת מטבע כהגדרתו זו היא ה"ח, אולם מטבעות בני 5 אגורות, למשל, הם ה"ח לתשלום סכומים שאינם עולים על 50 אגורות בלבד. — מטבע-חוץ, אף שהוא ה"ח במדינתו, אינו ה"ח בישראל; וכך נוהגות רוב המדינות לגבי מטבע-חוץ.

„יצירת" הכ' וניהולו במשק. תהליך יצירת מלאי אמצעי-התשלום מתבצע באמצעות עסקות בין הסקטורים השונים במשק. ניתן לחלק את המשק לסקטור „יוצר הכ' — הממשלה המרכזית, הבנק המרכזי והבנקים המסחריים, ולסקטור הלא-בנקאי „הצורך כ' — משקי-הבית, החברות והרשויות המקומיות. עסקות בין מרפיבי הסקטור הלא-בנקאי לבין עצמם אינן משפיעות על כמות אמצעי-התשלום במשק, אולם עסקות בין הסקטור יוצר-הכ' והסקטור הלא-בנקאי, וכן עסקות בין מרפיבי הסקטור יוצר-הכ' לבין עצמם, עשויות להגדיל או להקטין את כמות אמצעי-התשלום. ביצירת הכ' יש חלק לשלושת הגורמים שהם מרפיבי הסקטור יוצר-הכ': (1) כמות המזומנים בתוך אמצעי-התשלום נקבעת ע"י הבנק המרכזי, שבידו בדרך-כלל הזכות הפלבדית להנפקתם. למעשה אין הבנק המרכזי אוטונומי בפעולות הנפקת המזומנים, שכן הללו הן פונקציה של הביקוש למזומנים — מצד הבנקים המסחריים, ובסופו-של-דבר — מצד הציבור המפעיל את הביקוש שלו באמצעותם על הבנק המרכזי. — (2) הממשלה משפיעה על כמות אמצעי-התשלום במשק באמצעות תקציבה, תקציב גרעוני מביא להגדלת כמות אמצעי-התשלום, תקציב מאוזן הוא ניטרלי מבחינת השפעתו על אמצעי-התשלום, ואילו תקציב-של-עודף פירושו ספיגת אמצעי-התשלום מן המשק והקפאתם ע"י הממשלה. — (3) הבנקים המסחריים „יוצרים" כ', כל' מגדילים את כמות אמצעי-התשלום במשק, אם מתקיימים שני תנאים: גדל נפח הפקדונות של הציבור בבנקים, וניתן אשראי מהבנקים לציבור. לדוגמה: כשהבנק מעמיד לרשות לקוחו משיכתייתר (מלוחה לו כ' הנמשך מחשבון ערש שלו), מגדיל הבנק את כמות הכ' הכוללת במשק בסכום משיכתייתר זה. לקוח הבנק מנצל את זכות משיכתייתר, ומשלם את הכ' ללקוח אחר של אותו הבנק או של בנק אחר. אם חשבון הלקוח השני הוא „זכות", כל' — אם הוא במצב שהבנק חייב לו כ' (לשון אחר: יש לו פיקדון בבנק) ואין הוא חייב לבנק, ברור שניצול זכות הלקוח הראשון למשוך משיכתייתר יקוּזו במלואו ע"י הגידול ביתר-הזכות של הלקוח השני. יתרת-זכות זו יכולה לשמש לבנק השני למתן אשראי, כל' להגדלה נוספת של כמות אמצעי-התשלום. אם גם הלקוח השני חייב לבנק, כל' אם גם הוא משך משיכתייתר, יקטן סכום משיכה זו בסכום שהוא מקבל מהלקוח הראשון, ושוב תגדל אפשרותו „למשוך" (ללווח) מהבנק שלו; כל עוד לא יצמצם הבנק את הקפה הכולל של זכות משיכתייתר העומדת לרשותו, נמצאת תוצאת פעולת ה- הלוואה של הבנק הראשון ללקוח הראשון הגדלת מלאי הכ' במשק.

סין ברמת-המחירים הקיימת, עד לנקודה של תעסוקה מלאה וניצול מלא של פושר-הייצור, מביא גידול הביקוש לגידול בתפוקה עד שהמשק מגיע לכושר-ייצור המלא. אינפלציונית מחירים מתפתחת כשהביקוש עולה על כושר-הייצור. אולם אם התפוקה אינה מגיבה בצורה כזו על גידול בביקוש, ואם המחירים עולים לפני שהמשק מגיע לניצול מלא כושר-הייצור שלו, הכרחי לקבוע עדיפויות בין המטרות השונות של המה"מ (ע"ע מחירים, תורת ה'). כמרכן יש להתחשב בכך, שגידול מהיר בשכר הפספי יותר מן הגידול בתפוקה לשעת-עבודה גורר העלאת-מחירים ע"י היצרנים למרות קיום כושר-ייצור בלתי-מנוצל. במקרה כזה עשויה הגדלת הביקוש לרמה של השגת תעסוקה מלאה וניצול מלא כושר-הייצור לגרום לאינפלציה, ואילו קיום רמת-ביקוש נמוכה יותר, המבטיחה יציבות מחירים, עשויה לגרום לאבטלה ניכרת ולהגדלת מידת אי-ניצול כושר-הייצור. משום-כך חייבת המה"מ להיות מלווה, במקצת, להכוננת הביקוש המצרפי, במדיניות פיסקאלית נאותה ובאמצעים המבטיחים את התגובה הרצויה מצד המשק. הללו כוללים, בין השאר, רפורמה של תהליכי קביעת השכר הקבטיחה מניעת גידול אינפלציוני בשכר פספי, צימצום פוחם של המונופולים בתעשייה הגדלת הניידות הגאוגראפית המקצועית של פושר-העבודה.

מתפקידי המה"מ גם להביא ליישום מטרות בין-לאומיות (ר' להלן, עמ' 961/2): קיום שער-חליפין יציב למטבע הלאומי והגנת רזרבות מטבע-החוץ והוהב. מדינה הסובלת מגירעון במאזן-התשלומים כתוצאה מעודף ביקוש מקומי ועליית מחירים, מפעילה מ"מ מגבילה, התואמת את המטרות הפני-מיות והבין-לאומיות של המשק. במקרה ההפוך, כשקיים עודף במאזן-התשלומים הנובע מקיום אבטלה ורמה נמוכה של תפוקה והכנסות, תואמת את מטרות-המשק הפנימיות והיצונית מ"מ של הרחבה.

מסופך-ביותר ליציבות המשק הוא קיום גירעון גדול ומת-מיר במאזן-התשלומים יחד עם אבטלה ניכרת, בכוח או בפועל. במקרה זה עשויה מ"מ מרחיבה להביא לצימצום האבטלה, אך יחד-עם-זה גם להגדלת הגירעון במאזן-התשלומים ולהי-סול הרזרבות של המדינה; ואילו הפעלת מדיניות מגבילה לשם חיסול הגירעון מביאה להחמרת האבטלה. הביריה במקרה זה היא בין פחות המטבע ובין ויתור על מטרות המדיניות בתחום התעסוקה. התפוקה וההכנסות.

הצלחת המה"מ בהכוננת הביקוש המצרפי במשק איננה נמדדת ביחסים קבועים פלשהם בין אמצעי-התשלום הפני-קוש. עליה להבטיח שהשינוי בכמות אמצעי-התשלום ישפיע על הביקוש המצרפי בכיוון הרצוי, ושתישמר יכולת הרשו-יות המונטאריות למנוע התפתחויות שליליות או פתאומיות בשל שינוי בקצב מחזור-הכ' (ר' להלן). המגבלות העיקריות של המה"מ, מלבד מגבלות בלתי-כלכליות, נובעות מפך שכוח הרשויות המונטאריות לצמצם או להרחיב את כמות אמצעי-התשלום הוא מוגבל, ושמידת ההשפעה של שינויים בכמות אמצעי-התשלום על הביקוש המצרפי אינה נתונה לחיזוי-מראש אלא בקורים כלליים ביותר. במיוחד אמורים הדברים במקרים שבהם מוטל על המה"מ לטפל בבעיות של שפל רציני או משברים פלפליים.

כוחה של המה"מ יפה יותר בהגבלת גידול בביקוש המצרפי בעיות שפע במחזור-העסקים (ע"ע) — במידה

חייבת המה"מ לקבוע סדר-עדיפויות ביניהן, תוך ניצול מכשיר-הביצוע שלה, שהוא ניהול שוטף של אמצעי-התשלום והאשראי, להכוננת הביקוש הכולל במשק.

עד לסוף מלה"ע I היתה מטרותן הראשונית של הרשויות המונטאריות — הבנק המרכזי המשרדים הממשלתיים המתי-אימים — ניהול מ"מ שכונתה קיום חליפות בלתי-מוגבלת בין המטבע הלאומי ומתכת-הבסיס, הזהב, בשער-חליפין יציב. הרשויות נדרשו למנוע משברים פינאנסיים ע"י פעול-תן כ"מלווה אחרון" למערכת הבנקאות, כדי לאפשר לה לספק ביקוש עונתי או ארעי לאשראי במינימום של לחצים ע"י גמישות בקצב האשראי הבנקאי. הרשויות המונטאריות יכלו, אפוא, למנוע כמה מההשפעות המזיקות המקורות של מכאניזם בסיס-הזהב. בעתות-מלחמה צומצם תפקידן לדאגה שמאמץ-המלחמה לא יפריע בשל מחסור בכספים. לא הוקדשה אלא תשומת-לב מועטת למידת האחריות של הרשויות המונטאריות לקיום יציבות פלפלית במשק. אבטלה ואי-ניצול מלא של משאבים הוגדרו בדרך-פלל כבעיות שוליות וחר-לפות. חלק הכרחי של תהליך תיקון עיוותים במערכת המחי-רים וההוצאות, תאוריית בסיס-הזהב היתה בעיקרה תאוריה סטאטית, שהתעלמה מבעיות המחזוריות הפלפלית. שינויים בהצע אמצעי-התשלום נקבעו בראש-ראשונה ע"י מאזן-התשלומים, ולא ע"י רמת הפעילות הפלפלית. אם זרם זהב אל המדינה, היה על הבנק המרכזי להרחיב את הקף האשראי במשק לא רק ע"י רכישת זהב, אלא גם ע"י הגדלת נכסיו המקומיים; אם זרם זהב מן המדינה החוצה, היה על הבנק המרכזי לצמצם את האשראי; כך הוחמרה השפעת תנועות הזהב על המשק. כדי למלא תפקיד מצומצם זה הספיקו התאמת שער נכיון-המשנה של הבנק המרכזי ופעולותיו בשוק הפתוח בניירות-ערך ממשלתיים ומסחריים.

קווי-מחשבה אלה הוסיפו להנחות את התנהגות הרשויות המונטאריות גם כשנות 20, למרות השפעות מלה"ע I והאינפלציה שלאחריה; בדרך-פלל הניחו, שמן המשברים הללו ניתן יהיה לחזור לנורמות הקלאסיות של המדיניות המונטארית כחלק משיקום הפלפלה הפינאנסיים בעולם.

זעזועי המשבר והשפל הפלפלי של שנות 30 הביאו לבחינה מחדשת של הדעה המסרתית, שקיום עקרונות ה"לסה פור" (Laisser faire, וע"ע ליברליזם, עמ' 702) וה"אוטומטיות" של בסיס-הזהב מביאים להכונה אופ-טימאלית של המשאבים ולקצב מהיר של צמיחה כלכלית. התחילה רווחת הדעה, שעל הממשלה להתערב בצורה פעילה בתהליכים הפלפליים כדי שהמשק יתרחב במהירות, אך תוך כדי איוון. דעה זו הפכה לנחלת הכלל בתקופת מלה"ע II ומיד לאחריה. ממשלות ופלפלנים הדגישו יותר-יותר את אחריות הבנקים המרכזיים בעידוד יציבות פלפלית ופיתוח פלפלי. הדגש הושם בחקר השפעת שער-החליפין הקיים על המשק הפנימי של המדינה, ושינויים בשערי-החליפין הוגדרו כמוצדקים במקרים שבהם היה שער-המטבע הקיים מעצור בפני תעסוקה מלאה של כוח-אדם ומשאבים ובפני חליפות מלאה, ככל האפשר, של המטבע.

הבעיה העיקרית בהפעלת המה"מ היא קביעת סדר-עדיפויות בין מכלול המטרות שאותן מבקשים להשיג (ר' לעיל, עמ' 956). השוני בתגובות התפוקה, התעסוקה, הסחר והמחירים על שינויים בביקוש הכולל מכתוב אף הוא את מבנה המדיניות. ברור, שאם הצע התפוקה הוא גמיש לחלו-

חריים, והכוונת נפח האשראי שהבנקים המסחריים יכולים ליצור. במסגרת פעולות מתן האשראי לבנקים, בצורת נכיון-משנה, משפיע הבה"מ במישורין על שוק האשראי ועל הרכבו. שער נכיון-המשנה קובע את המחיר שבו יכולים הבנקים המסחריים ללוות מהבה"מ, ובמדינות שבהן מפותח השימוש במכשיר זה הוא הקובע את רמת שער-הריבית במשק. (3) פעולות כבנקאי הממשלה — בדרך-כלל מגביל החוק את הזקף האשראי שיכולה הממשלה לקבל מהבה"מ, מימון גרעוני של הממשלה פירושו הזרמת אמצעי-תשלום למשק, ואילו צימצום החוב שלה לבנק פירושו שאיבת אמצעי-תשלום מן המשק. מקרים מיוחדים הם הלוואות, לעיתים מטבע-חוץ, למועדים בינוניים וארופים למטרות פיתוח, אם לממשלה ואם לגופים ציבוריים. הללו עשויות להיות מקור ללחצים אינפלציוניים, אם אין הן נתונות להגבלות המוטלות על האשראי הרגיל מהבנק לממשלה. (4) ניהול יתרות מטבע-החוץ-הבה"מ קונה ומוכר מטבע-חוץ, כדי לאזן את ערכו הבין-לאומי של המטבע, או כדי לצבור רוזבות לשימוש בעת הצורך. לאחר שברוב המדינות בוטלה חובת פיסוי המטבע ע"י היתרות (ר' להלן), בוטל הקשר הישיר בין פעולות אלה ונפח אמצעי-התשלום, אלא אם כן קיימת המרה אוטומטית של מטבע-חוץ במטבע המקומי. (5) פיקוח איכותי על האשראי-נוסף על הפיקוח הכמותי על האשראי, משתמש הבה"מ במכשיר הפיקוח האיכותי לשם כיוון תוספת האשראי במשק — או חלק ממנה — למטרות התואמות את המדיניות הכלכלית של הממשלה, וזאת ע"י מתן אשראי במישורין למטרות אלה, באמצעות מכשיר נכיון-המשנה, וע"י שיחרור אשראים כאלה, במלואם או בחלקם, מהגבלות האשראי המוטלות על הבנקים המסחריים. וע"ע בנק, עמ' 187/8, 195/6.

שיטות ובסיסים מונטאריים. מקובל לחלק את השיטות המונטאריות שנהגו בעולם לשלוש: חד-מתכתית (בסיס-הזהב); דו-מתכתית (זהב וכסף משמשים יחד); לא-מתכתית (נייר; בסיס-החליפין לזהב). האחרונה היא המקובלת היום בעולם.

בסיס הזהב (gold standard). השימוש במתכות הכסף והזהב לטביעת מטבעות יצר למעשה, עד למאה ה-16, יחס קבוע — שניתן למדידה שוטפת — בין מטבעות המדינות העיקריות בעולם, ובכך יצר גם מערכת מונטארית בין-לאומית. במאות ה-17 וה-18 הפכו המטבעות ללאומיים יותר ויותר והצטמצמה קבילותם הבין-לאומית. פרט לכמה יוצאים-מן-הכלל, כגון הטאלר של מריה-תרוזיה, בסיס-הזהב נוצר לראשונה ב-1816, כשקבעה בריטניה שמטבע-הזהב, ה-*sovereign*, ישמש כבסיס המערכת המונטארית שלה, והגבילה את מידת קבילותם, כהילך-חוקי, של מטבעות-הכסף שלה. בד-בבד עם הגידול שחל בסחר העולמי במאה ה-19 — תהליך שבו מילאה בריטניה תפקיד עיקרי — נעשה הזהב לבסיס המערכת המונטארית הבין-לאומית. הלידה-שטרלינג הפכה להיות המטבע העיקרי למימון הסחר בעולם, וממילא נעשה הזהב, והזהב בלבד, למתכת הבסיסית של המטבע, אע"פ שמבחינה פורמאלית שימשו בבריטניה עד 1870 הזהב והכסף יחד כמתכות מונטאריות.

במסגרת המערכת המונטארית הבנויה על בסיס-הזהב הגדירה כל מדינה את המטבע שלה בכמות קבועה של זהב, וקיימה טביעה של זהב ביחידה מונטארית זו או בכפי-

שהשפעתה אינה מתבטלת בשל האצה במהירות המחזור של הכסף. כדי להיות יעילה, על המה"מ להיות מהמירה במידה מרובה-יותר כדי להשיג צימצום בהקף מסויים בביקוש המצרפי. יעילותה של המה"מ כאמצעי אנטטי-מחזורי תלויה, במידה רבה, גם בפער הזמן החולף בין הפעלתה ובין גילויי השפעתה במשק; ככל שמכשירי-החיווי הכלכליים משופרים-יותר ומהירים-יותר, ניתן לצמצם יותר פער-זמן זה. וע"ע דפליציה ואינפלציה; מחזורי עסקים; מסחר בין-לאומי.

הבנק המרכזי (ב"מ) הוא מוסד ממלכתי שעיקר תפקידו ניהול המדיניות המונטארית. שמטרתה הסדרתן והכוונתן של מערכת המטבע ומערכת האשראי, תוך תיאום בין מערכות אלה ומדיניותה הכלכלית של הממשלה. תחילתה של הבנקאות המרכזית נחשבת הקמת ה-*Bank of England* (הבנק של אנגליה) ב-1694 (ע"ע בנק, עמ' 200/1). בנקים מרכזיים אחרים הוקמו במאות ה-18 וה-19 בצרפת, באוסטריה, בהולאנד, בדנמארק ובנורווגיה. אה"ב הפעילה מעין בנקים מרכזיים בסוף המאה ה-18 ובמאה ה-19, אך רק ב-1913 הקימה ב"מ פעיל, שחולק ל-12 בנקים איזוריים, המהווים יחד את "מערכת הרוזבה הפדראלית" (*The Federal Reserve System*) (ע"ע ארצות-הברית, עמ' 78; בנק, עמ' 189/90). בישראל הוקם הבה"מ, בנק-ישראל, ב-1954 (ע"ע ארץ-ישראל, עמ' 780/1).

מלבד תפקידו העיקרי של הבה"מ, הוא משמש גם: (1) סוכנה הפיסקאלי של הממשלה ומנפק אמצעי-התשלום; (2) מנהל חובות-המדינה; (3) יועצה הפלפלי של הממשלה; (4) מפקח ומכוון פעולות מערכת-הבנקאות; (5) מנהל מערכת סליקת הצ'קים; (6) קורספונדנט של הבנקים המרכזיים הזרים; (7) מנהל יתרות מטבע-החוץ והזהב של המדינה; (8) נציגה במוסדות פינאנסיים בין-לאומיים. רוב הבנקים המרכזיים בעולם הם מוסדות ממלכתיים, אך בכמה מהם עדיין נשמרים שרידי הפעלות הפרטית מימי היותם חברות-מניות. מטרתם אינה עשיית רווחים, ובדרך-כלל מועברים רווחיהם למדינה.

הבה"מ מכוון את כמות אמצעי-התשלום ע"י הרחבה או צימצום בנכסיו הוא. גידול בנכסים מביא לגידול מקביל בהתחייבויות או במטבע במחזור. גידול בהתחייבויות פירושו בדרך-כלל גידול בפקדונות הבנקים המסחריים בה"מ, וכתוצאה ממנו, ובמקביל להוראות הנזילות החלות עליהם, יכולים הבנקים להרחיב את האשראי ללקוחותיהם. ניתן למיין את פעולות הבה"מ, הגורמות לשינוי בהקף נכסיו, כלהלן:

(1) פעולות בשוק הפתוח — קניה או מכירה של ניירות-ערך של הממשלה ושל הבנק עצמו, וכן פעולות כאלה בניירות-ערך אחרים. מכירות בשוק הפתוח סופגות אמצעי-תשלום ועשויות להביא לצימצום נפח האשראי, ואילו קניות בשוק הפתוח גורמות לתוצאות הפוכות. פעולות בשוק הפתוח מתבצעות ע"י הבה"מ גם בתוקף תפקידו כסוכן פיסקאלי של הממשלה, כדי לקיים שוק סדיר לניירות-הערך הממשלתיים. (2) פעולות כ"בנקאי הבנקים" — בתוקף הוראות הנזילות צריכים הבנקים המסחריים להחזיק חלק מפקדונותיהם בה"מ; שינויים בהוראות הנזילות עשויים להגדיל או להקטין הקף פקדונות אלה. מטרת החזקתן בה"מ פפולה: הבטחת אינטרס המפקידים בבנקים המס-

במטבע של מדינה ב' כמטבע-רזרבה וכ"כיסוי" למטבע שלו; מדינה ב' מוכנה להמיר את המטבע שלה בזהב ע"פ דרישה. נמצא שבשיטה זו משמש הזהב בשני תפקידים: כרזרבה מסורתית וכרזרבה "עקיפה". הנובעת מחליפתם של מטבעות מסוימים בזהב בשער קבוע. היחס בין מטבע-הרזרבה (הדולר) והמטבעות האחרים נקבע ע"פ השווי בדולרים של נמות. הנהב, שבו הוגדרו המטבעות השונים ביולי 1944. תאריך זה נקט. משום שאז נחתמו הספמי בריטן-וודו, שעל-פיהם הוקמה קרן-המטבע הבין-לאומית (ר' להלן). ואילו אה"ב התחייבה להמיר מפאן ואילך כל דולר בכמות קבועה של זהב. הנהב מוסיף להיות חלק מהרזרבות הלאומיות השך-נות. יחד עם מטבעות-הרזרבה. אולם הוא משמש למטרה אחת — מימון העסקות הבין-לאומיות של המדינות. ולא לכיסוי המטבע. להלכה הוסיפו כמה מדינות לנהוג בכיסוי חלקי או מלא של זהב. אך אפילו אה"ב ביטלה סופית את ניסוי הזהב למטבע שלה ב-1968. לאחר ש"פיסוי" זה כבר היה לפיקציה.

בניגוד לשמירה הקפדנית על שער-החליפין שהיתה מקו-בלת בימי בסיס-הזהב. הפך שער-החליפין בימי בסיס-החליפין-לזהב למכשיר המדיניות הפלפולית והמונטארית של המדינות השונות. מכשיר זה נוצל, לפעמים, לרעה, כגון בעתות הפיחותים התחרותיים באירופה בשנות ה-20 וה-30.

כיוון שבטל הוויסות האוטומטי של שער-החליפין בין המטבעות באמצעות הזהב. הוקמו אחרי מלח"ע II — למני-עת חזרתם של משברים כאותם של שנות ה-20 וה-30 — קרן-המטבע הבין-לאומית (International Monetary Fund) והבנק הבין-לאומי לשיקום ופיתוח. ואלה החלו לפעול ב-1947. תפקידם העיקרי הראשון היה לשמש מסגרת פורמאלית לפעילות מונטארית בין-לאומית בשיטת בסיס-החליפין-לזהב ולקבוע מערכת קבועה של שער-החליפין למטבעות המדינות החברות בה ע"פ השערים הנקובים של המטבעות. ב-1969 היו חברות בקרן ובבנק למעשה כל מדינות העולם שמחוץ לגוש הסובייטי-סיני.

הסדרים מונטאריים איזוריים. כדי לשלב כלכלה ומדיניות וכדי להקל על גיהול המטבעות הלאומיים נתקיים בדורות האחרונים שיתוף-פעולה בין-לאומי והזנהגו הסדרים איזוריים בעניינים מונטאריים. כבר ב-1865 הוקם "האיחוד הלאטיני", בין צרפת, בלגיה, שוויץ ואיטליה, שאליה הצטרפו אח"כ גם מדינות אחרות. הסדר זה קבע את תכולת הזהב ואת תכולת הכסף (במסגרת השיטה המונטא-רית הדומתכתית [ר' לעיל]) של כל המטבעות של המדינות-החברות ואת הקף הטביעה (המחזור); הוא חייב כל מדינה-חברה לקבל את כל מטבעות האיחוד בביצוע תשלומים וקבע את שאר פרטי הגיהול המונטאריים. מלח"ע I שמה קץ להס-דר זה. — בדומה לזה פעל "האיחוד המונטארי הסקאנדי-נאווי". שנוסד ב-1873 וכלל את שוודיה, דנמרק ונורווגיה; אף הוא בא לקצו עם פרוץ מלח"ע I. — ההסדר המונטארי הידוע-ביותר, "גוש-השטרלינג", נוצר לאחר שבריטניה נטשה את בסיס-הזהב ב-1931; אחרי מלח"ע II נקרא "איזור-השטרלינג". הוא כלל ב-1969 את מרבית מדינות חבר-העמים הבריטי (פרט לקאנאדה), ומספר מדינות נוספות. המדינות-החברות מקיימות יחס קבוע בין מטבעותיהן ובין הלירה-שטרלינג. והן מחויקות את עיקר הרזרבות שלהן בלונדון.

ליות נוחות לשימושיה. כך נוצר שער-החליפין קבוע בין המטבעות השונים במונחים של נמות-זהב. מידת-הסטייה שהותרה בשוקי המטבע משער-החליפין הקבוע הזה הוגבלה לתחום הצר מאד של הוצאות משלוח הזהב משוק אחד לשוק אחר. בסוף המאה ה-19 היו מטבעות-זהב חלק גדול מפלל אמצעי-התשלום. ערך כל צורות אמצעי-התשלום האחרים, כגון מעות ושטר-כסף, קויים ע"י כך שניתן היה לפדווחם בכל עת בזהב. וניתן היה בכל עת להפוך גריגרי-זהב או מסילי-זהב למטבעות במיטבעה הלאומית. אפשרות זו אילצה את המדינות לקיים בכל עת מלאי-זהב בכמות התואמת את כמות אמצעי-התשלום. לפי יחס מסויים שנקבע על-סמך הניסיון. ברוב המדינות נדרש קיום המלאי ע"פ חוק שקבע "פיסוי" בזהב לשטרי-הכ', ולעיתים גם לפקדונות בבנק המרפזי.

כל זמן שמטבעות-הזהב היו חלק ניכר מכלל אמצעי-התשלום במדינות השונות. ואף יתרת אמצעי-התשלום היתה "מכוסה" בזהב. לא היה קיים למעשה הבדל בין מטבע לאומי ומטבע-חוץ. יבוא או יצוא של זהב, בהתאם לתנועות מאוזן-התשלומים (ע"ע מסחר בין-לאומי), הגדיל או הקטין את כמות אמצעי-התשלום במשק. ותפקידה העיקרי של המדי-ניות המונטארית היה קיום ערך המטבע הלאומי במונחים של זהב (ר' להלן).

בסיס-הזהב הקלאסי עבר מן העולם עם פרוץ מלח"ע I. כשנעלמו מטבעות-הזהב מן המחזור — ולא חזרו אליו עוד — ואילו מאגרי-הזהב ("הרזרבות") של המדינות השך-נות רופזו בכניקים המרפזיים ושימשו למימון המלחמה או להבטחת הקיים הלאומי ולא ל"כיסוי" המטבע. שהפך להיות מטבע-נייר. היה זה השלב האחרון בתהליך שהתחיל עוד קודם-לכן, שכן עם התפתחות מערכת הבנקאות המסחרית הלך-וקטן חלקם של מטבעות-הזהב בכלל אמצעי-התשלום. ואילו חלקם של שטרי-הכ' והפקדונות בבנקים הלך וגדל. הנהב כבר לא עבר בפועל מיד ליד, אם כי הוסיף לשמש עד למלח"ע I כ"כיסוי" לשטרי-הכ' של הבנק המרפזי. להלכה הוסיף בסיס-הזהב להתקיים בכמה מדינות אף לאחר מלח"ע I. אה"ב, למשל, קיימה את חליפות הדולר בזהב עד 1933. ב-1934 נקבע בסיס-זהב חדש לדולר (35 דולר לאונקיה זהב), השריר עד היום, אך נאסר השימוש בזהב מונטארי. פרט לסילוקין בין-לאומיים; וכך נאסרה כליל טביעת מטבעות-זהב והחזקתם. ב-1961 נאסר על תושבי אה"ב להחזיק זהב מחוץ לאה"ב.

כל עוד קיים היה בסיס-הזהב, לא התערבו ממשלות ורשויות מונטאריות בשווקים שבהם נסחרו מטבעות לא-מיים. שער-החליפין של המטבעות קויים ברמה יציבה פחות-איותר באמצעות הסחרים במטבעות ובוהב במסגרת הפחר השוטף של מטבעות כנגד מתכת מונטארית, ולהפך. לאחר נטישת בסיס-הזהב החלו הממשלות להתערב במישרין בשוקי המטבע כדי לשמור על שער-החליפין של המטבעות שלהן ברמה הרצויה להן.

בסיס-חליפין לזהב (gold exchange standard). בשיטה המונטארית הלא-מתכתית נקבע שער-החליפין של המטבעות כבעבר במונחים של זהב; אולם למעשה נקבעים שער-החליפין ומונטארים במונחים של מטבעות-הרזרבה; הדולר של אה"ב (עד אמצע 1967 — גם הלירה-שטרלינג). לפי שיטה זו, הבנק המרפזי של מדינה א' משתמש

היו: (1) השינויים במחירים נובעים משינויים בכמות אמצעי-התשלום—הספר הקרוי היום התאוריה הפמותית של הכ'; (2) שינויים אלה נובעים מניסיונות מיוחדות למקום ולזמן, כגון: מלחמה, הפקעת-מחירים, העלאות-שכר, וכד'. ההנחה הרוחת היתה שעליית כמות הכ' נובעת מעליית המחירים. התאוריה הפמותית, בצורתה המודרנית, מיוחסת לדייוד יום (ע"ע), אך לאמיתר-של-דבר כבר ידעו אותה היוונים. קיימות שתי נוסחות שלה: (1) הנוסחה שמיסודו של א. פישר (ע"ע), המקובלת באה"ב והידועה גם כנוסחת-העסקות, מבוססת על העובדה שכל הגמפר שווה בערכו למה שניתן תמורתו; נמצא, שפמות הסחורות והשירותים הנסחרים במשק (המסומנת באות T) כפול מחירם הממוצע (P) שווה לכמות הכ' (M) כפול מספר הפעמים שבהן נעשה שימוש בכ' במשך התקופה הנידונה (V—מהירות המחזור). והי משוואת החליפין — ערך כל מה שנקנה שווה לסך התשלומים שבוצעו:

$$PT = MV \quad \text{ומכאן:} \quad P = MV/T$$

כדי להגיע ממשוואה זו לתאוריה, הכרחי להניח הנחות מסוימות ביחס לגורמיה, והחשובה בהן היא, P הוא פאסיווי: הוא נקבע ע"י M, T, V — ואיננו קובע אותם. התאוריה מניחה, אפוא, שערך הכ' משתנה ביחס הפוך לשינויים בכמות הכ' ובמהירות-המחזור שלה, וביחס ישר לשינויים בנפח המסחר בסחורות ובשירותים.

(2) נוסחת קימברג, הנפוצה בבריטניה הידועה כנוסחת-יתרות-המוזגים, מחליפה את הגורם V ב-k ואת הגורם T ב-R, כש R הוא ההכנסה הראלית במשק, ואילו k הוא אותו חלק של R שהציבור רוצה לקיים בידיו בצורת כ', הנוסחה המתקבלת היא:

$$M = PkR \quad \text{ומכאן:} \quad P = M/kR$$

התאוריה של נוסחה זו קובעת, שערך הכ', הנמדד ע"י חלק הסחורות והשירותים בהכנסה הראלית, משתנה ביחס הפוך לשינויים בכמות הכ' וביחס ישר לנטיית הציבור להחזיק ברשותו משאבים בצורת כ'. k דומה לגורם ההפסי של V. יתרונה של התאוריה בצורתה זו — שהיא מביאה-בחשבון את הגורמים הפסיכולוגיים המשפיעים על רמת-המחירים.

ביקורתו של קינז — ניתוח ההכנסות וההוצאות. 1936 הציע ג'. מ. קינז (ע"ע) גישה חדשה לניתוח השינויים בכמות אמצעי-התשלום, תוך הדגשת היחס בין כמות-הכ' וההוצאות, בעיקר ההשקעות, לעומת הדגש שהי-שם בתאוריה הפמותית על היחס בין פמות-הכ' וההכנסה הפספית, וכינה ובין רמת-המחירים. קינז לא הכחיש את נכונות משוואת-החליפין, אך הוא טען, שבתנאי-אבטלה R ו-k הם לא-יציבים ופאסיוויים, ומגיבים על כל שינוי בהכנסה הפספית או בכמות-הכ'. מכאן, שהמשוואה נכונה בתנאי-אבטלה, אולם חסרת משמעות כשנדרשים קביעת מדיניות או חיזוי התפתחויות.

קינז הבחין בין שני מרפיבים של הביקוש לכ': (1) כ' המוחזק ע"י הציבור למימון עסקות ולסיפוק יצר הביטחון, כל' — לאבטחה מפני סיכונים; (2) כ' המוחזק לסיפוק היצר הספקולטיבי, כל' — לשם יצירת רווחים. המרכיב הראשון הוא חלק קבוע פחות-ארוטר של ההכנסה; ואילו הביקוש למרכיב השני משתנה עם כל שינוי בצפיות ביחס לעתיד רמת שערי-הריבית. במקצב נתון של צפיות, ככל

בצורת יתרות שטרלינג. הנהגת פיקוח על המטבע ברוב המדינות בגוש בתקופת מלה"ע II חולשת הלירה-שטרלינג לאחריה החלישו מסגרת מונטארית זו במידה ניכרת. — „איחוד-התשלומים האירופי" נוסד ב-1950 כדי לסייע ביישוב יתרות מאזני-תשלומים בין מדינות-אירופה שהשתתפו בשע-תן ב„תכנית מרשל" (ע"ע) בצורת מסלוקה; הוא חוסל בסוף 1958. במקומו בא „ההסכם המונטארי האירופי" (European Monetary Agreement), הפועל בעיקר באמצעות „הקרן האירופי" (European Fund) שבמסגרת „האירגון לשיתוף-פעולה ולפיתוח כלכלי של אירופה" (OECD), ושעיקר פעולותיה במתן אשראים קצרי-מועד כדי לסייע למדינות-חברות להתגבר על קשיים במאזני-התשלומים שלהן. — ב-1963 הקים האירגון הפלפלי של מדינות הגוש הסובייטי, „המועצה לעזרה כלכלית הדדית" (הקומקון), את „הבנק הבינלאומי לשיתוף-פעולה כלכלי", שתפקידו העיקרי לבצע פעולות-סילוקין בין מדינות-הגוש (ע"ע אירופה: פלפלה [כרד-מילואים, עמ' 187/8]).

לקראת מטבע בין-לאומי שלב נוסף בדחיקת הזהב מהמערכת המונטארית הבינלאומית, בעקבות ההסדרים האזוריים התבססותה של קרן-המטבע הבינלאומית, חל בשנות ה-60. באותן שנים גדל הסחר העולמי בשיעור שנתי של 7—8% לשנה, ואילו הרזרבות הבינלאומיות — סיה הרזרבות הלאומיות בזהב ובמטבעות-רזרבה, יחד עם זכויות המדינות בקרן-המטבע הבינלאומית — לא גדלו אלא בשיעור של 2—1% לשנה. את התהוותו של פער זה מייחסים לכמה סיבות: (1) היעלמו המוחלט-כמעט של מטבע-הרזרבה השני: הלירה-שטרלינג, לאחר פחותה בנובמבר 1967; (2) צימצום באספקת הדולרים המזינים את הרזרבות של שאר הארצות בגלל מאמצי אה"ב להקטין את הגירעון במאזן-התשלומים שלה; (3) החלטת הרשויות המונטאריות של רוב המדינות המפותחות העשירות להימנע מרכישת זהב למלאי המונטארי שלהן לאחר משברי-הזהב שחזרו-ונשנו בסוף שנות ה-60. עכ"פ נתברר שפער בשיעור ניכר כזה עלול להביא, בסופו-של-דבר, להפרעות בסחר העולמי בשל מחסור באמצעים למימון, והסוכלות העיקריות מצימצום בהקף הסחר העולמי עשויות להיות המדינות המתפתחות העצמאיות, שקמו לאחר מלה"ע II. לפיכך הוצעה תכנית „זכויות-השיכה המיוחדות" (Special Drawing Rights) במסגרת קרן-המטבע הבינלאומית: באופן מלאכותי יורחב הקף זכויות-השיכה של המדינות החברות בקרן, במקביל למסותיהן; המדינות תוכלנה להשתמש ב„זכויות" אלה כדי לממן חלק מיתרת-החובה שלהן בעסקות בין-לאומיות, וכן להחזיקן כחלק מהרזרבות שלהן. „הזכויות" אינן מהוות מטבע בין-לאומי אמיתי, אם כי הן צעד בדרך אליו, שכן הן נושאות ריבית, כמותן מוגבלת, ומוגבל גם השימוש בהן. החל תהליך אישור התיקונים לאמנת-הקרן הדרושים להפעלת מערכת „הזכויות". בסוף 1969 הופי-עלה התכנית, ולפיה חולקו 3½ מיליארד דולאר ב„זכויות" 1.170, 3 מיליארד 1.171, ו3 מיליארד נוספים יחולקו ב-1.172. ב-1970 נבחנה האפשרות להאריך את התכנית אחרי 1972.

התאוריה הכמותית של הכ'. מאז ומתמיד ניסו פלצלנים להסביר את התנודות והשינויים ברמת המחירים. שני ההסברים הפלליים, שהתגבשו עד המאה ה-18,

על הקטב בערות הלאומיים — ר' הערכים הדנים על הארצות השונות. וע"ע דולר; דקט; דינר. וע"ע הון; חוזה מסחרי; כלכלה; מוזירים, תורת ה; מסחר בין-לאומי; נומיסמטיקה; רבית.

א. בונה, עקרונות המטבע. תשכ"ג; ל. ו. צ'נדלר, תורה הכספים והבנקאות, תשכ"ד; A. Aupetit, *Essai sur la théorie générale de la monnaie*, 1901; I. Fisher - H. G. Brown, *The Purchasing Power of Money*, 1911; J. M. Keynes, *A Treatise on Money*, I-II, 1930, id., *The General Theory of Employment, Interest and Money*, 1936; R. Gonnard, *Histoire des doctrines monétaires*, I-II, 1935/6; C. Schmolders, *Geld u. Kredit*, 1938; J. R. Hicks, *A Suggestion for Simplifying the Theory of Money*, 1939; J. Tobin, *Liquidity Preference and Monetary Policy* (Rev. of Econ. and Stat., 29), 1947; W. Gerloff, *Die Entstehung d. Geldes u. d. Anfänge d. Geldwesens*, 1947; A. H. Hansen, *Monetary Theory and Fiscal Policy*, 1949; P. Einzig, *Primitive Money*, 1949; M. Bloch, *Esquisse d'une histoire monétaire de l'Europe*, 1954; M. Friedman (ed.), *Studies in the Quantity Theory of Money*, 1956; id., *A Theory of the Consumption Function*, 1957, id., *The Lag in Effect of Monetary Policy* (J. of Polit. Econ., 69), 1961, Great Britain, Committee on the Working of the Monetary System, *Report* (The Radcliffe Report), 1959; J. G. Gurley - E. S. Shaw, *Money in a Theory of Finance*, 1960; N. Kaldor, *Essays in Economic Stability and Growth*, 1960; H. G. Johnson, *Money, Trade and Economic Growth*, 1962; E. V. Morgan, *A History of Money*, 1965; W. Ehrlicher *Geldtheorie* (Hdwb d. Sozialwiss., 4), 1965; D. Patinkin, *Money, Interest and Price*, 1965; O. Veit, *Reale Theorie d. Geldes*, 1966; R. S. Thorn (ed.), *Monetary Theory and Policy*, 1966; A. Ascaïn - J.-M. Arnaud, *Historie de la monnaie et de la finance*, 1966; B. Johnson, *The Politics of Money*, 1970

ל. גנ. - י. ה.

**כֶּסֶף**, יוֹסֵף בן אבא מרי אֲבָן- (1279, אַרְגֵּנְטִינָה [L'ar-gentière, פְּרֻבַּאנְס] — 1340, טאראסקו). פילוסוף, פרשן-המקרא ומדקדק. כ' היה איש אמיד שוחר-חכמה, ומתשוקתו לדעת בילה רוב ימיו בנסיעות — בערי דרום-צרפת וצפון-ספרד; ב-1314 נסע למצרים כדי לשמוע פיאות רים ל"מורה-נבוכים" — שאותו העריך — מפי נכדי הרמב"ם, אך נתאכזב מהם כשמצאם "כולם צדיקים, אבל בחכמות לא היו עוסקים"; וכשגודע לו שבפאס לומדים ספר זה בבתי-המדרש המוסלמיים לפילוסופיה, יצא גם לשם (1332). — כ' הרגיל את בניו, להגות אחר כל סעודה בוקר וערב במוסרי הפילוסופים". לפני אחת מנסיעותיו כתב לבנו שלמה את ספר "המוסר", הכולל את יסודות אמונתו, והוא מעין צוואה רוחנית, ובה הדרכה ותכנית-לימודים מפורטת לחינוך "איש אשר יחבר האמונה עם התבונה". כ' היה סופר פורה מאד. בכתיבה החל בהיותו בן 17, ובמרוצת השנים חיבר יותר מ-30 ספרים. עיקר יצירתו — פירוש המקרא, ובפירושו מובעת גם הפילוסופיה שלו. שהיא ביסודה אריסטוטלית בהארתם של הרמב"ם מזה ושל אבן-רשד מזה; אלא שכ' לא הגיע לגיבוש שיטה פילוסופית, ולא פעם הוא מביע דעות הסותרות זו את זו. בהבנת משנתו של הרמב"ם התרחק מן הנסיונות ליישב אותה עם האמונה התמימה. הוא עירער על התפיסה המקובלת כאילו הכריע הרמב"ם נגד קדמות העולם; הוא הפליג בהערצת השכל ש"בתוך ראשו", שאת מעלתו העלה למעלת האל. עם-זאת לא נמנע מלכתוב: "מה לנו אחר האל ית' לאפלטון ואריסטו חולתם, אם יחולקו דבר". — שיטתו בפרשנות המקרא מלאה ניגודים. הוא משתדל לפרש לפי הפשט ("כל דברי

שרמת שערי-הריבית הקיימת גבוהה-יותר, נמוכה-יותר כמות-הכ' שמחזיק הציבור בשל מניעים ספקולטיביים, משום גדול הפסד ההכנסה הנובע מהחזקת כ' לעומת ההכנסה הנובעת מהחזקתו בניירות-ערך, וכן משום הצפייה לירידת שערי-הריבית שרמתם גבוהה. כמות הכ' המוחזק בשל מני-עים ספקולטיביים לא הוגדרה ע"י קינו כפונקציה של מניע זה, אלא כפונקציה של רמת שערי-הריבית במשק.

פונקציית העדפת הנוזילות (liquidity preference), לפי קינו, גורמת שאם במשק שבו שוררים תנאי-אבטלה רמת שערי-הריבית יורדת לרמה נמוכה, נוצר מצב של חליפות מלאה בין אמצעי-תשלום ובין אגרות-חוב; לשון אחר: העדפת הנוזילות נעשית מוחלטת. כל הגדלה בכמות-הכ' במשק בתנאים כאלה תזרז, אם רק יהיה הדבר אפשרי, באגרות-חוב, אולם תהליך ההמרה עצמו יביא לירידה בתשואה אה על אגרות-חוב — וזי יהיה בירידה הקלה-ביותר בתשואה כדי שתהליך ההמרה ייפסק, והציבור יחזיק את התוספת לכמות-הכ' בצורה נוזילה — R יקטן ו k יגדל. ולהפך, אם תוקטן כמות אמצעי-התשלום, ינסו מחזיקי אגרות-חוב להמירן בכספים נוזילים, דבר שיעלה את התשואה עליהן, וזי יהיה בעליה קטנה בלבד כדי שתהליך ההמרה ייפסק. גידול ההכנסה הכספית יביא לגידול במרכיבה היציב — שהוא החלק המוחזק למימון עסקות — על חשבון המרכיב הספקו-לאטיווי; והיפוכו במקרה של צימצום ההכנסה.

מצב של העדפת-נוזילות מוחלטת הוגדר ע"י קינו עצמו כתאורטי-גרידיא; אולם מפרשיו נטו יותר להנחה שהעדפה מוחלטת של נוזילות היא מצב עובדתי. וע"ע הון; כלכלה, עמ' 881; רבית.

**תַּאֲרִיּוֹת** של אחר קינו — שילוב התאור-יות המונטאריות והפלליות. השפעתה המכרעת של "התאוריה הפללית" הקניזית והצעת השימוש בכלי המדיניות הפיסקאלית למלחמה בשפל הכלכלי, יחד עם ההתרפיות בבעיות פלפלת המלחמה והשיקום שלאחריה, דחו כל עיון בבעיות מונטאריות עד לתחילת שנות ה-50. נושא העיקרי של הדיון המחודש בתאוריה המונטארית היה מיזוגה ואיחודה עם תאוריות ההון הערך. ג'. ר. היקס, נ. קלדרו, ה. ג'ונסון, ד. פטינקין ואחרים המשיכו מהמקום שבו הפסיק קינו, בכיוון כללי של חיסול הפיצול בין הפלפלה הריאלית והכלפלה המונטארית. ההכרה שהתנהגות הצרכנים עשויה להיות מושפעת מהכנסתם וממלאי נכסיהם, כשם שהחלטות של יזמים עשויות להיות מושפעות מהכנסתם והונם, מאפשרת מיזוגן ואיחודן של תאוריות הצריכה וההש-קעה — שפותחו בנפרד — לתאוריה כללית של ההוצאות. מגמה אחרת מנסה להעמיק מהרמה המקרו-כלכלית הפללית אל ניתוח אקונומטרי מפורט של הדרכים שבהן משפיעה המדיניות המונטארית על החלטות ההוצאה והחיסכון של קבוצות וסקטורים שונים במשק.

שתי הבעיות העיקריות בתחום המדיניות המונטארית, שנתעוררו בשנות ה-60, הן: (1) האם יש בידי הרשויות המונטאריות מכשירים מספיקים ויעילים די הצורך ליישם את מערכת המטרות שנתרחבה ונסתבכה? (2) באיזו מידה עדיפה מדיניות כלכלית אחידה, המופעלת בצורה כללית ובאמצעות הוראות כלליות, על מדיניות פלפלית המופעלת בצורה שונה, לפי הצורך, לגבי סקטורים שונים ולגבי קבוצות-התנהגות שונות במשק?

לייעוד בכתובים כללי. על-סמך סקירה מדינית על התמורות שהתרחשו בזמנו, הגיע למסקנה שתהליך הקוממיות עשוי להיכלל ללא קושי במסגרת ההתרחשויות המדיניות הרגילות. חיבוריו שפורסמו: „משנה כסף” — פירוש לתורה (2 חלקים, תרס”ה/ו); „אדני כסף” — פירוש לנביאים ראשונים ואחרונים (תרע”א/ב); „עשרה כלי כסף” — פירושים על רוב ספרי כתובים, וכן ביאור על אבן-עזרא (תרס”ג) [הפירושים לשיה”ש ולא יכנה כבר נדפסו לפני-כן]; „עמודי כסף” ו„משכיות כסף” — פירושים למו”נ (תר”ח); „תם הכסף” — דרשות (תרע”ג); ס’ „המוסר” (ר’ לעיל) — נדפס בתוך „טעם וקנים” לא. אשכנזי (1854).

י. א. בן-יעקב, דברים עתיקים, ב/ 10-20, תר”ו; י. לאט (מהדיר), עשרה כלי כסף: מבוא, תרס”ג; ש. פינט, הסתברות החקומה-מחדש של מדינה יהודית לפני אבן-כי ולפי שפינוזה (עיון, י”ד), תשכ”ד; ח. רבינוביץ, ר”י ב” (בית מקרא, ג’ [מ”ב]), תשל”ג; W. Bacher, *On the Biblical Exegesis of J. i. K.* (JQR, 18), 1906; id., *Aus d. Bibelexegese J. i. K.s* (MGWJ, 56/7), 1912/3; id., *J. i. K. als Bibelerklärer* (Judaica—Festschrift H. Cohen), 1912; B. Finkelscherer, *Die Sprachwissenschaft d. J. i. K.*, 1930  
א. ק. — אב. גר.

**כִּסְפִית**, יסוד כימי מתכתי; סימנו הכימי Hg (hydrargy-); מיוו:  $\delta\rho\acute{\alpha}\rho\gamma\upsilon\rho\omicron\varsigma$  = פספס מימי, מספרו הסידורי 80, ומקומו במערכת-היסודות בקבוצת-משנה IIB; המבנה האלקטרוני —  $[Xe]4f^{14}5d^{10}6s^2$ . משקלו האטומי 200.61; 7 איזוטופים טבעיים, מ-Hg196 עד Hg204; הוכנו גם כמה איזוטופים מלאכותיים ראדיואקטיביים. הכ’ היא היסוד המתכתי היחיד שהוא נוזל בטמפרטורה רגילה: נקודת-הקיפאון  $-38.9^{\circ}$ . הנוזל קל-תנועה, לכן כעין הבדיל ובעל ברק מתכתי מובהק; הכ’ המורצקת, המתגבשת ברומבוהדרונים, רכה וניתנת לחיתוך בספין. הכ’ היא הפבר בחמרים הקיימים כנוזלים בטמפרטורה רגילה: משקלה הסגולי 13.595 ב  $0^{\circ}$ , 13.546 ב  $20^{\circ}$ . נקודת-רתיחתה גבוהה-יחסית:  $356.9^{\circ}$ ; לחץ-האדים ניכר כבר בטמפרטורה רגילה: כ 0.0015 מ”מ כ’ ב  $20^{\circ}$ , כ 0.003 מ”מ ב  $30^{\circ}$ .

המתכת הנוזלית היא בעלת מתח-פני גבוה, נוטה ליצירת טיפות ואינה מרטיבה זכוכית; בצינורות צרים שטח-פניה קמור. המוליכות החשמלית שלה בינונית, ואילו המוליכות התרמית היא מן הנמוכות לגבי מתכות. מקדם ההתפשטות התרמית הנפחית שלה קבוע בכל טווח הטמפרטורה של קיומה כנוזל.

כ’ נוזלית ממיסה את רוב המתכות תוך יצירת אגמלגמות (ע”ע), פרט לברזל (וקצת מתכות „ברזליות” — Co, Ni, V, Ta, Mo, Nb, W).

שימושיה של הכ’ — לצרכים מדעיים וטכניים — רבים לאיך-ספור: בתרמומטרים, בארומטרים ומאנומטרים, במכונות אוטומאטיים וחשמליים, במפסקים ומכונות-לחץ, במסתמים לגאזים, במגעות חשמליות, במשאבות לריק גבוה, במשאבות-פינוע, במנורות-כי, ברפואת-שיניים — לסתימות; בכימיה טכנולוגית — כחומר-אלקטרודה באלקטרוליזה להכנת כלור ואלקאלי; בציפוי כסף זהב באמצעות אמלגמות; בייצור אלמנטים גאלואאניים, חלקים עדינים במטוסים מיוחדים, במיתקני-ראדאר ועוד.

מינרלוגיה וגאוכימיה. הכ’ היא יסוד נדיר-יחסית, וריכוזה בקרום פדור-הארץ הוא כ  $10^{-3} \times 4$  (כ.04)

התורה והמקרא הם כפשוטם כספרי ההגיון והטבע של ארץ-ישראל; הרצאתו קצרה, הוא מסתפק בדרך-כלל בפירוש המלים ובהערות קצרות. הוא משתדל לצמצם את היסוד העל-טבעי שבנסיים (לדעתו לא היה „במופתי הנביאים שום פועל יוצא מגדר הטבע”), ויחד עם זה אין הוא מבטל. לכאורה התנגד לגישה הדרשנית למקרא; ולא רק למדרשי-אגדה אלא לפעמים אף למדרשי-הלכה של חז”ל, ולפירושים אגלוגיים — אלא אם הם מתחייבים, לדעתו, מן השכל הישר או מן הפתובים עצמם. הוא מדגיש את חשיבותה הגדולה של ידיעת הרגליה בפירוש המקרא, ומסתמך על הידיעות שרכש במסעו למזרח. בטעמי המצוות לא עסק אלא מעט, ולדבריו הסתפק בתחום זה בהסבריו של הרמב”ם. לעתים חיפש אחר „התועלות” העולות מסיפורי המקרא, אך לא הפריז בכך כרלב”ג. בדרך-כלל ניכרת בפירושו השפעת הרמב”ע והרמב”ם, אף שאין הוא נמנע מלבקרם פעמים הרבה ביקורת חריפה; הוא גם כתב פירוש לביאוריו של אבן-עזרא לתורה, וכן פירש את „סודותיו” של זה. אולם יחד עם כל זה מצויים בפירושו של כ’ הרבה רמזות וסודות הקשורים אל עיוניו הפילוסופיים, וגם אל רעיונות מיסטיים; הוא סבור שבנוסח המקרא, ובעיקר באותיות שבשמות „המיר-חדות לה’ ית’”, גנוזים כוחות-יצירה כפירים, ולפיכך יצא ב-תקיפות נגד כל סטיה מן המסורת, „כי גם הנקודות והטעמים והפסק הפרשיות ניתנו לנו מרועה אחד ונמסרו ממש רבנו ע”ה לאנשי כנסת הגדולה”. בכל אלה ניכרים סימני התלבטותו במציאת גשר בין הפילוסופיה האמונה, כהגדרתו: „לא להיות פתי מאמין לכל דבר כי אם יתאמת אצלך במופת”, „ולא להיות ממין השני הנמהרים הכופרים בתחילת העיון”, שכן „דברים צריכים לקחת בקבלה, כי אי-אפשר עליהם המופת”.

על דרכו של כ’ בפרשנות ובהגות נמתחה ביקורת חריפה מצד רבים מחכמי התורה, שהאשימוהו לא רק באי-עקביות, אלא גם בכפירה, בזילזול בראים התמימים (הוא קרא להמון-העם „בעלי-חיים”) ובהנמכת קומתו של עם ישראל. רוגז רב עוררו התקפותיו על גדולי דורו, שאותם הוא מתאר כ„מבלים כל ימיהם בטענות הבלתי-מופתיות ובמחלוקות הארוכות בענייני הטומאות וטהרות שאינן נהגות”, וכן ביקרתו הסוערת ציאלית המכוונת כלפי המיוחסים והעשירים, שאינם יודעים אלא „להללות ולנגוש”. כ’ ענה למבקרו בדברים קשים והאשימם באהבת-כצע ובחמירות, ועל ההאשמה בכפירה כתב בסארקאזם: „חכמי דורנו... יאשימו אותנו על קצת מאמרינו... לאמור לא תזכו לשמחת העוה”ב... וכה נאמר להם... אתם תאכלו בסעודת ליתן ואוחזי דרבה בר בר חנה תרנגולות פטומות... ואנחנו נעמוד מרחוק, רב הדרך בינינו וביניכם ודי לנו בקב חרובין”. — בין מבקרו של כ’ היה קלונימוס בן קלונימוס (ע”ע); אולם עוד דורות רבים לאחר מותו היו חכמי ישראל חלוקים בהערכת אישיותו ומפעלו: הרשב”ץ ואברבנאל ראו בו כופר מסוכן, ואילו יוחנן אלקמן (ע”ע) ומשה ריאטי קבעוהו בין גדולי-חכמי ישראל. — ייתכן שבגלל-ההתנגדות לפירושו לא זכו הללו לפירסום רב, והשפעתם נשארה מועטת; רובם לא נדפסו אלא בדורות האחרונים.

מיוחדת לכ’ בין חכמי ישראל ביה”ב היתה השקפתו ש-שיבת ישראל לארצו והקמת מדינה יהודית שם „ראוי לכל משפיל מן הסברה ושיקול-הדעת להאמין בו ולא יצטרך



באמריקה גופה גילו הספרדים את מכרות הכ' בפרו, שהקינזו שלם שימש לאינדיאנים כחומר-צבע. תפוקת הכ' ממכרות אלה היתה רבה מאד במאות ה-17—18. באותה תקופה הנהיגו הֶנְצִיאִינִים את השימוש באַמְלֶגְמַת-הַבְּדֵל ב־הַכֶּסֶפֶת" המראות במפעל-הזכוכית שלהם במוֹרֶאנֹו. במאה ה-16 הוחל גם בהפקת כ' מן המכרה שבקרניולה; מן המאה ה-16 עד 1999 הופקה קצת כ' גם ממכרות במחוז הרינוס העילי ובבוהמיה.

השימוש בכ' במחקר המדעי ראשיתו בהמצאת הבאר-מטר בידי טוריצ'לי ב-1643. ב-1720 המציא פֶּאֶרְנֶהִיט את תרמומטריה-כ'. פֶּרִיסְטֵלִי, במחצית השנייה של המאה ה-18, הנהיג את סתימת צינורות-הגז בכ' במחקר אנליטי בגזים המסיסים במים. ב-1799 הוכנה הכ' הרועמת, ששימשה מאז נֶפֶץ לַחֲמִיר־נֶפֶץ בתעשייה הצבאית.

עד אמצע המאה ה-19 היו מקורות הכ' בעולם בעיקר שלושה: אַלְמֶדֶן; אִידְרִיה בקרניולה (היום יוגוסלאוויה) וסאנטה-בארבארה בפרו; במחצית השנייה של אותה מאה ניתוספו עליהם מונטה-אמיאטה בטוסקנה (שבה נתחדשה העברתה) ומכרות חדשים שנתגלו בקאליפורניה ובמקסיקו, ואילו מכרה-פרו איבד את חשיבותו. במחצית השנייה של המאה ה-20 מופיעות כיצורים חשובים: בריה"מ, סין ויאפאן, ולאחרונה (מ-1969 ואילך) קאנאדה. — על מקומות-מימצא אחרים של כ' — ר' להלן.

ניתן לאמוד את מכלול תפוקת הכ' בעת החדשה. באלמדן נהוג רישום התפוקה מ-1500 ואילך, והיצור מאז עולה על 7 מיליון „בקבוקים“ (הבקבוק = 34.5 ק"ג כ'). באִידְרִיה הופקו מ-1470 ואילך למעלה מ-2½ מיליון בקבוקים, בסאנטה-בארבארה בין 1566 ל-1790 — כ-1½ מיליון איטליה ייצרה מ-1868 ואילך כ-2 מיליון בקבוקים, קאליפורניה בין 1850 ל-1960 — כ-3½ מיליון.

תפוקת הכ' בעולם (באלפי בקבוקים; בסוגריים — טונות) [„הבקבוק“ = 34.5 ק"ג]

ארצות	1925	1940	1960	1965	1968	1969*
אירופה						
איטליה	53.2	91.2	55.5	60.1	53.3 (1,838)	(2,000)
ספרד	37.1	52.5	53.4	66.3	60.0 (2,070)	(2,900)
בריה"מ	0.3	8.7	25.0*	35*	45 (1,550)*	(1,400)*
יוגוסלאוויה			14.0	17.0	14.8 (510)	(600)
צפון-אמריקה						
אה"ב	9.0	37.8	3.2	18.7	24.9 (861)	(700)
מקסיקו	1.1	11.7	20.1	18.0	13.0 (484)	(630)
דרום-אמריקה						
פרו			3.0	3.0	?	?
אסיה						
סין	0.1	3.4	23*	23*	26 (900)*	(950)*
יאפאן		3.4	5.8	4.7	7.8 (270)	?
פיליפינים			3.0	3.1	?	?
תורכיה			1.4	3.0	?	?
ס"ה עולמי	203	216	242	275	260 (8,900)	(10,000)

\* אומדן  
מחיר הכ' בשוק העולמי נמצא בעשור האחרון בעליה, תוך תנודות חדות. הוא היה ב-1960 כ-200 דולאר לבקבוק (= 6 כ' דולאר/ק"ג), ב-1965 — 570 דולאר לבקבוק (= 17 כ' דולאר/ק"ג), חזר וירד ב-1968. שווי התפוקה העולמית באותה שנה היה כ-70 מיליון דולאר.

ג/טון). היא לא יצרה בצורים במחזור המאגמתי הראשי, אלא רוכזה בתמיסות הידרותרמאליות בעלות טמפרטורות נמוכות ובמעינות מינרליים חמים; כל מירבצי הכ' נמצאים באיזור של פעילות חלקנית צעירה. בצורה-כ' היחיד בעל חשיבות שימושית הוא הסולפיד קינזוֹבֶר, HgS. הוא מתגבש במערכה הטריגונאלית, גבישיו אדומים-כתומים עד חומים, בעלי ברק הדומה לזה של היהלום; קשיותו 2—2.5, משקלו הסגולי 8.9; לפעמים נכללת בבצר זה גם כ' מתכתית חפשיה. כמויות קטנות של כ' מופקות גם כתוצרת-לוואי מן הסטראדריט (ע"ע כסף). מכרה-כ' הגדול ביותר בעולם הוא אַלְמֶדֶן (ע"ע) בספרד; הפצרה המכיל שם עד כדי 20% כ', מופיע בעורקי החלפה בתוך קווארציטים. תכולתה של הכ' בצצר של מונטה-אמיאטה בטוסקאנה (ר' להלן, עמ' 970) היא כ-1% — בתהליכי הבליה של הסלעים הכ' משתחררת בנקל ומובלת למי-מים, ומהם היא מורחקת לחלוטין-כמעט ע"י ספיחה על-גבי חרסיות, שבהן ריכוזה גבוה פי 10 (בערך) מריכוזה בקרום כדור-הארץ בכללותו. חלק ניכר של הכ' נכנס, איפוא, למחזור הגאוכימי לא ע"י בליית סלעים, אלא במישור ע"י פליטות חלקניות תת-ימיות.

היסטוריה. בגלל קלות הפקתה מקינזוֹבֶר כבר היתה הכ' ידועה מימי-קדם. עמי המזרח הקדמון, וכן היוונים והרומאים, הכירוה; כינויה היווני משמש לסמלה הכימי המודרני; הרומאים קראו לה „כסף חי“ (argentum vivum) — שם שמצוי גם בספרות העברית של יה"ב. האלכימאים ביה"ב יחסו את הכ' לכוכב-חמה, כוכבו של מרקוריוס (אולי בגלל קלות-תגועתה ונדירותה), ומה נגזר שמה בכמה לשונות אירופיות (וע"ע אצטגנינות, עמ' 460).

השימוש בקינזוֹבֶר האדום בקוסמטיקה הוא עתיק-יומין. תיאור ספרותי ראשון של המתכת ניתן בידי תאופראסטוס (סמוך ל-300 לפסה"ג). המזכיר את מוצאה ממכרות סיסאפון (היא אַלְמֶדֶן) בספרד ואת הפקתה מקינזוֹבֶר ע"י שחיקת הבצר עם חומץ במקת-בורנזה. בניצול מכרות אַלְמֶדֶן התחילו הפניקים או בני קרת-חדשת כבר לפני המאה ה-4 לפסה"ג (אולי כבר במאה ה-7), וניצול זה נמשך-הולך עד ימינו. דיוסקורידס (במאה ה-1 לפסה"ג) מתאר את הפקת הכ' מן הקינזוֹבֶר הספרדי ע"י חימומו של זה בקערת-ברזל ואת שימושיה במשחות רטואיות. במקורות מצריים מן התקופות הפרסית וההלניסטית נזכרות כ' ואַמְלֶגְמַת שלה עם נחושת ובדיל. פליניוס הוקן (המאה ה-1) מפיר את שיטת האַמְלֶגְמַת-מאציה להפקת זהב וכסף שנתערבו באדמה או חול.

בצדם של המכרות הספרדיים נוצלו גם המכרות באיטליה (אֶטְרוּרִיה) בתקופה הרומית הקדומה, אולם הם נוטשו לאחר-מכן, וניצולם לא חודש אלא במאה ה-19. ביה"ב היו הכ' ותולדיה מקובלים ברפואה כמשחות לטיפול במקלות-עור, ע"פ הוראותיהם של הרופאים הערבים אל-ראזי, אַבְן-סינא ואחרים. אולם בעיקר נודעה או חשיבות לכ' כחומר-הגלם לניסוייהם של האלכימאים (ע"ע אלכימיה, עמ' 600—612). במאה ה-16 הנהיג פאראצלסוס את השימוש בכ' לריפוי העגבת, ושיטת-טיפול זו היתה מקובלת עד תחילת המאה ה-20. — לאחר גילוי אמריקה ניתנה המרצה רבה להפקת הכ' בספרד בעקבות פיתוח תהליך האַמְלֶגְמַת-מאציה בהפקת זהב וכסף ממקורותיהם בפרו, במקסיקו ועוד; את מכרות אַלְמֶדֶן החכירו מלכי-ספרד לבני בית-פוגר.

טטראהידריים אדומים (יודיד- $\alpha$ ), שגם טיבו אינו יוני; בחימום מעל ל-127° הוא הופך לצורה רומבית (יודיד- $\beta$ ) צהובה, שהיא מוליך חשמלי טוב. היודיד אינו נמס במים, אולם נמס בתמיסת יודיד אלקאלי, תוך יצירת אגיון קומ-פלפסי חסר-צבע:

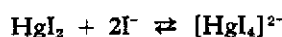

תמיסה בסיסית של חומר זה משמשת באנליזה לאבחנת אמוניה (או מלחי-אמוניום), ואף לקביעתה הנפחית המיקרו-רו-אנאליטית (ראגנט-נסלר [Nessler]): נוצר החומר  $\text{HgNH}_2\text{H}_2\text{O}$  כמשקע חום, ועם כמיות קטנות של אמוניה — כתרחיף חום, שניתן למדידה קולורимטרית.

הקשרים הקוואלנטיים של תרכובות הכ' עם ההאלוגנים מותמרים בקלות, בתמיסה מימית, בראדיקאליים של האמוניה (אמונוליזה), ונוצרים אמינים ואמידים שונים, בצורת משקעים לבנים, כגון:



וכן כ' ניטרידית (ע"ע אמוניה ואמון, עמ' 901).

בדומה לזה נוצרות תרכובות לא-מסיסות גם בין מלחי-כ' ופרוטאינים, באמצעות הקבוצות האמיניות של האחרונים. בסיסים אלקאליים משקיעים מתמיסות מלחי-כ' את התחמו-צת (הצהובה):



כ' חד-כלורידית מתקבלת כמשקע לבן בחיזור תמיסת סובלימאט, למשל:

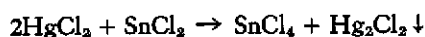

או ע"י השקעה מתמיסת הניטראט החד-ערכי ע"י כלוריד מסיס:

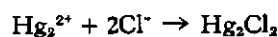

שלא כסובלימאט, אין הוא נמס במים כלל. תמיסות יודיד או אמוניה גורמות להשחרתו: בשני המקרים מופרשת כ' חפשית בפיזור דק, כעין אבקה שחורה:

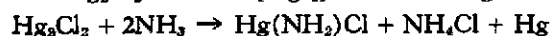

הוא משחיר גם באור בגלל התפרקות פוטוכימית; מכאן שמו: קאלומל (מיוו  $\text{καλός}$ , יפה;  $\muέλας$ , שחור). „אלקטרודת-קאלומל“ משמשת כאלקטרודת-השוואה תקנית במדידות מתח חשמלי. — כ' חפשית נוצרת גם בחיזור סובלימאט ע"י ערוף של בדיל כלוריד:

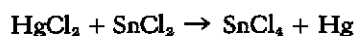

הכ' יוצרת שפע של תרכובות אורגנו-מתכותיות (ע"ע), הן אלקיליות הן אריליות, בקלות רבה יותר משאר כל המתכות הכבדות. תופעה זו מוסברת גם היא מנטיית הרבה של הכ' ליצירת קשרים קוואלנטיים.

תרכובות הכ' — אי-אורגאניות ואורגאניות — משמשות הרבה כחמרי-חיטוי, כאמצעי-הדברה למויקים מיקרוביאלים וצמחיים, כאמצעי-הגנה מפני עובש בצבעים, בייחוד בתחי-תיות של אניות. התרכובות הצבעוניות משמשות כחמרי-צביעה עמידים, כגון לרפוס-בדים, לצביעת חריסנה, וכד'. כ' גפריתנית היא קאטאליזאטור בתהליך סיפוח מים לאצ-טילן (ע"ע) לשם הפקת אצטאלדהיד (ע"ע).

הפקת הכ' מצורה היא תהליך טכנולוגי קלייחסי. בקליית הקינפור בורם-אוויר (בכלי-ברזל) בטמפרטורה שמעל לנקודת-הרתיחה של הכ' נשרפת הגפרית ומשתחררת המתכת, שאדיה מועברים בצינורות למכלי-חרס מקוררים במים, ומתעבים בהם:

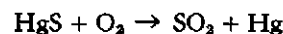

את הכ' הגלמית מסננים דרך קרום-עור לשם שחרורה מתחמוצות מתכותיות מוצקות המעורבות בה; אחיכ שוטפים אותה בחומצה חנקנית מהולה, הממיסה את המתכות הלא-אצילות, ומשחררים אותה ממתכות אצילות לא-נדיפות ע"י זיקוק.

הכימיה של הכ'. הכ' היא מתכת אצילה; מקומה בשורת-המתח של הפספ לוחב (ע"ע אלקטרוד-כימיה, עמ' 784/5). אין היא מתחמצנת באוויר בטמפרטורה רגילה ואינה נתקפת ע"י חומצה מלחית או ע"י חומצה גפריתנית מהולה. ערכויותיה של הכ' — 1 ו 2; אולם לאמיתו-של-דבר מכילות התרכובות החד-ערכיות את הקבוצה  $\text{Hg}-\text{Hg}-$ , וז"א אטומי-כ' הקשורים קשר מתכתי ביני-הם. בחימום ממושך באוויר הכ' מתחמצנת לתחמוצתה האדור-מה, שחחרת ומתפרקת למרפיביה בטמפרטורה גבוהה-יותר:

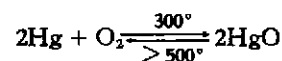

הכ' נמסה בחומצות מחמצנות (ח' גפריתנית מרוכזת, ח' חנקנית), תוך חיזורן של אלו לתחמוצות נמוכות:

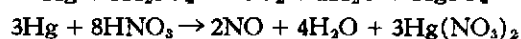

כ' מתכתית מחזרת את מלח הכ' הדו-ערכית למלח לכ' החד-ערכית:

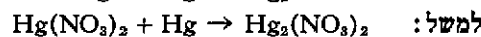
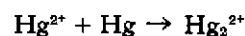

הסולפאטים והניטראטים של הכ' מסיסים במים. — הכ' מתרפכת במישרין עם אלקתכות שונות. ע"י כתישת כ' עם גפרית מתקבל הסולפיד  $\text{HgS}$ , הוזה עם הקינפור הטבעי. החשוב במלחיה-הכ' הוא הכלוריד  $\text{HgCl}_2$ , המתקבל בראקציה ישירה בין מרפיביו; הוא מסיס במים, אך חסר אופי יוני, וקשרי המתכת להאלוגן במולקולה הם בעיקרם קוואלנטיים. תמיסתו המימית היא בעלת מוליכות חשמלית מועטת מאד, והחומר עצמו נדיף — ניתן לאמראה (מכאן שמו סובלי-מאט = „חומר-אמראה“); לפיכך ניתן להפיקו גם בראקציית-חילוץ יבשה בין כ' ניטרית ותרתן כלוריד בחום: הסובלימאט ממריא מן התערובת:

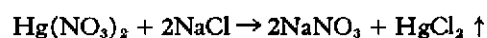

שלא כמלחים-ממש, הסובלימאט נמס גם בממיסים אורגא-ניים (כהל, אתר), אולם גם מלחיה-כ' כסולפאט וכניטראט הם בעלי אופי יוני מועט בלבד ונתונים להידרוליזה בתמיסור-תיהם המימיות, תוך יצירת מלחים בסיסיים לא-מסיסים:

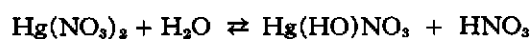

מימן גפריתי משקיע מתמיסות מלחיה-כ' את הסולפיד האמורפי השחור  $\text{HgS}$ ; מתמיסת סובלימאט — תחילה חומר לבן [בקירוב  $(\text{HgCl})_2\text{S}$ ], שהופך אחיכ לאותו סולפיד. סולפיד הכ', כאמורפי כגבישי, אינם מסיסים בחומצות. ע"י עירבוב יוד בכ' מתקבל היודיד  $\text{HgI}_2$  בצורת גבישים

*Die Quecksilbervergiftung, 1960, Mercury. Mercury Compounds (Kirk-Othmer's Encycl. of Chem. Technol., 13, 218-249), 1967; L. J. Goldwater, Mercury in the Environment (Sc. Amer., 224, Vo. 5), 1971.*  
 אב.ג. - עז. ש.י.ל. - י.ב.

**כֶּסֶפֶת, מְנוֹרֶת-**, מכשיר להפצת קרינה באור קצר-גלי, ובייחוד באולטרא-סגול (ע"ע). מה"כ היא שפופרת-ריק להתפרקות חשמלית. המכילה אד-כספית. השפופרת עשויה קווארצה וממולאת גזו ארגון וכמות קטנה של כספית. שתי אלקטרודות. הבולטות לתוך חלל השפופרת. נסענות להפרש-פוטנציאל גבוה. הגורם לינזיאציה של הגז. זרימתו של הגז בין האלקטרודות מביאה לידי הופעת להט: סימן להתפרקות חשמלית הקטנת ההתנגדות החשמלית שבין שתי האלקטרודות. כשההתנגדות קטנה במידה מספקת, נמתחת קשת-התפרקות בין האלקטרודות. וחום-הקשת מאדה את הכספית. אדי-הכספית המיונן משמש מוביל זרם-אלקטרונים, שמגיע - אחרי אידוי כל הכספית - לעצמה של אמפרים אחדים. המתה בין האלקטרודות יורד והלהט ההתחלתי נעלם. קשת-הכספית הנמתחת בין האלקטרודות היא מקור קרינה אלקטרומאגנטית בעלת 4 ארכי-גלים מוגי-דרים בתחום הנראה של הספקטרום ושל קווים אחדים בתחום האולטרא-סגול. הכל לפי שינוי לחץ אדי-הכספית - שהוא פונקציה של נפח השפופרת. כמות הכספית בתוכה והמתח החשמלי - אפשר לרכוז את הקרינה הרצויה בהתאם לשימוש המיועד של המנורה. הקרינה הנראית המופצת ע"י מה"כ היא בתחום הכחול, הירוק והירוק-צהוב של הספק-טרומ. דבר זה משווה לאור המנורה את גונו הכחול-ירקרק, ולחפצים צבעוניים המוארים בו - את גונם החיוור. הודות לשקיפות הקווארצה לקרינה אולטרא-סגולה ניתן לנצל גם קרינה זו.

מה"כ היא מקור-אור חזק חזל. היא משמשת לתאורת רחובות וחלונות-ראווה; משתמשים בה בפעולות פוטו-כימיות; היא עשויה לעורר פלואורסצנסיה (ע"ע); יש לה שימוש רפואי, מסחרי ופירסומי, הכל לפי הצורך. אפשר גם לסנן את הקרינות השונות ולבודד ולנצל סוג אחד של קרינה.

ג. ל.

**כֶּסֶפֶת רוֹעֵמֶת, ע"ע גֶפֶץ, חֶמְרִי-**

**כֶּסֶפֶת,** בית-קיבול לשמירת כספים, חפציה-ערך ומסמכים; מטרתה למנוע גניבת דברי-ערך או השחתתם ע"י שריפה, פיצוץ, שיטפון, הזמחה ומוזיקים ביולוגיים. גדל כחי-נע בין סדר-גודל של קופסה או ארון-קיר ובין זה של חדרי-אוצר גדולים. שבהם אפשר להתהלך או אפילו לנסוע בקרבת-הסעה. קירותיהן בנויים עפ"ר ברזל או פלדה או צירוף של שניהם. שכיחים קירות כפולים, שביניהם מילוי העומד בפני אש וחום. פתחיהן נסגרים במגנזיום מיחזים, המכונים למניעת פתיחה בלתי-מוסמכת.

במצרים, ביוון וברומא העתיקות מילא ארגז חזק וכבד את תפקיד הכי. הומרוס מתאר ארגזי-עץ, שבהם נשמרו בגדים יקרים וזהב וכסף, במקדשים אחדים באתונה - כולל הפארטנון - היה חדר מיוחד מיוחד לאוצרות המקדש, והוא עמד גם לרשות האזרחים לשמירת חפציה-ערך. הכי הרומית (arca) היתה עשויה ברזל, או עץ - משוריינ בתגורת ברונזה או ברזל - וסגורה במנעול; בדרך-כלל עמדה באטריים של הבית, ועליה היה ממונה עבד מיחז, ה-arcaarius אוצרות

על הכי הרועמת - ע"ע נפץ, חמרי; ציאן ותולדותיו.

פארמאקולוגיה וטופסיקולוגיה. תרכובות כספיתיות, החדרות לרקמות ולתאים, הן בעלות פעילות ארסית עזה על מיקרואורגניזמים ועל אורגניזמים עיל-איים כאחד; כמה מהן הן חמרים אנטיספטיים יעילים - מזה, ומן הרעלים המסופנים ביותר לאדם - מזה. סיבת הפעילות - התקשרות הכי בחלבוני הפרוטופלאסמה, ובעק-בותיה - עיכוב פעולת אנזימים, דנאסוראציה של התלבון התגוננות התא. הכי המתכתית כשלעצמה סכנתה לאדם מועטה, משום שאין היא נספגת באורגניזם במנות ניכרות לא דרך העור ולא מן המעי. הטיפול הריפויי בכי, שהיה מקובל לפניו, התבסס על פיזור דק של כי בתוך משחה שנמרחת על-פני העור ואיפשרה החדרת מנות קטנות של המתכת אל תוך הגוף. הסכנה הפרוכה בעיסוק ממושך בכי המתכתית היא באדיה הנקלטים בהתמדה בריאות; למרות לחץ-האדים הנמוך-יחסית בתנאי טמפרטורה רגילה, עשויה הצבירה להביא לידי היווצרות ריפוז גבוה-יחסית של כי בגוף. בדרך זו מתפתחת הרעלת-כי כרונית, הפוגעת בראש-וראשונה במערכת-העצבים והמתבטאת תחילה בגריות מוגברת ומצבייה-התרגשות, ואח"כ בהפרעות מוטוריות כעין-עוויתיות, שיתוקים ורטט כללי. לפיכך טעונה ההתעסקות בכי אמצעי-שמירה מיוחדים-איוורור יעיל או ריסוס חדר-העבודה (או מכונית-הכי) בסידן פוליסולפדי, המשקיע את הכי בצורת הסולפיד שלה הלא-מסיס. מסופנות-ביותר הן התרכובות המסיסות של כי, כגון הסובלימאט, הפועלות גם פעולה מקומית נמרצת, עד כדי גרימת נמק, בעור ובקרומים הריריים (כגון בפה). תרכובות אלו נספגות בקלות בגוף ופוגעות קשה ב-

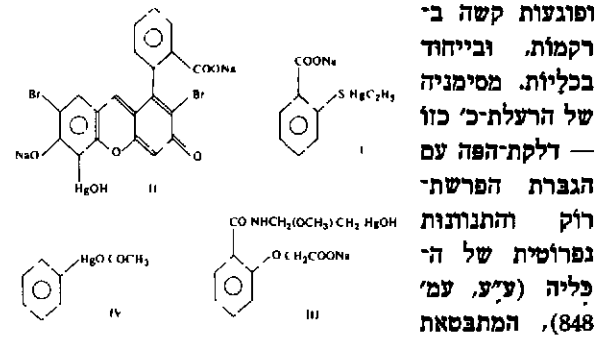

רקמות, ובייחוד בכליות. מסימניה של הרעלת-כי כזו - דלקת-הפה עם הגברת הפרשת-רוק והתנונות גפרותית של הי-פליה (ע"ע, עמ' 848), המתבטאת בריבוי של שתן המכיל חלבון. ארסיות מאד הן גם רבות מן התרכובות האורגניות של הכי; אולם אחרות, שארסיותן ממוזנת, משמשות ברפואה, בשימוש חיצון, כאמצעי-חיטוי לעור, בייחוד לשם עיקורו כהכנה לניתוחים. כאלו הן, למשל, מרתילאט (I), מרברומין (II) ואחרות. הפעולה המגרה של כי על הכליה נוצלה ברפואה - בסינתזה של תרכובות כספיתיות אורגניות ספציפיות, שארסיותן נמוכה-יחסית והשפעתן מתבטאת בהגברת הדיאורזה; הן משמשות כתרו-פות במחלות-לב לשם שיחורור הגוף מעודף המים שהצטבר בו. חומר כזה הוא, למשל, הסאלירגאן (III).

תרכובות כספיתיות אורגניות משמשות הרבה בחק-לאות כפונגיצידיים ואינטקטיבידים, כגון ה-PMA (פניל-מרקורו-אצטאט, IV).

י. קלואי, ספר המתכות, 98-89, הש"ך, Quecksilber, Queck-silberlegierungen, Quecksilberverbindungen, (Ullmanns Encycl. d. techn. Chem., 14), 1963; Metallorganische Verbindungen (ibid., 12, 373-376), 1960, F. Forbely,

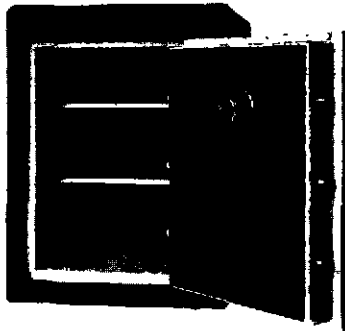

כספת מתוצרת ישראל

כוללים בדפנות הכ" בטנה מלוחות-נחו"ר שת; בגלל מוליכותה התרמית הגבוהה של מתכת זו מתפזר חום הלהבה. בכ" חסינות-אש ממולא החלל בין הדפנות בחומר-בידוד תרמי (ע"ע חם, עמ' 546/7). — קירותי-הם, רצפותיהם ותק-רותיהם של חדרי-

אוצר נעשים מבטון מזויין, מוגן בנוסף ע"י לוחות-פלדה; עובי הקירות מגיע לפעמים ל $\frac{3}{4}$  מ'. הדלתות לחדרים אלה משקלן כמה טונות (עד כמה עשרות טונות). הן בנויות לוחות מפלדות שונות; הן נסגרות לתוך משקופים בעלי שיפועים חופפים לדלתות, ונעלות במערכות של בריחים הנעים לכל הכיוונים ועליהם סוגרים מנעולים שונים.

בא"י יוצרה הכ" הראשונה ב-1914. כעת פועלים בישראל שני בתח"ר לכ"י.

G Price, *A Treatise on Fire and Thief-Proof Depositories...*, 1856, H. W. Chubb, *The Construction of Locks and Safes* (Jl. R. Soc Arts, 41), 1893, *Security Offered by Locks and Safes* (ibid, 100), 1952; K. Rabe, *Verschlüsse u. Schlösser*, 1952<sup>2</sup>.

א.ל. גו.

### כָּסְרוֹ, ע"ע כּוֹסְרוֹ.

**כָּסְרוֹפִיטִים** (Xerophytae, מיוו' ξηρός, יבש; ψυτόν, צמח), צמחים בעלי כושר-עמידה בפני תנאי-יובש, הן יובש פיסיקאלי (כגון בערבות ובמדבריות), הן יובש פיסיולוגי (במלחות).

הנזק שהיובש עשוי לגרום לצמחים הוא באיבוד מופרז של מים מן התאים, ובעקבותיו — התהוות מתח בפלאסמה של התאים וברקמה כולה, הצטמקות התאים והתמוטטות המבנה, בזומה למצב של פלאסמוליזה, התאמתם של הכ" לקיום בתנאי-יובש שאינם מאפשרים קיומם של צמחים רגילים קשורה במבנה מורפולוגי ואנאטומי מסויים — הפֶּסְרוֹמֹרְפִיזִם (ר' להלן). התכונות הפיסיקאליות-כימיות המיוחדות של הפלאסמה בכ" מכשירות אותה לקשור פמויות-מים גדולות יותר מאשר הפלאסמה של צמחים לא-עמידים, וע"כ הן מקנות לה פוטנציאל אוסמוטי גבוה, הפועל נגד יציאת המים מן התא.

בעמידה כלפי היובש מבחינים בין מכאניזמים (א) פא-סיוויים ו(ב) אֶקְסִיוויים.

(א) העמידה הפאסיווית היא מעין בריחה מפני היובש, בצמחים חד-שנתיים, כגון בצמחים אֶפְמֵרִים שבמדברות, היא מתבטאת בהשלמת מחזור-החיים — מן הנביטה עד הבשלת הזרעים — בעונת-השנה הנוחה מבחינה אֶקְלִימִית, לפני עונת היובש החמור. — בצמחים רב-שנתיים מוסיפים החלקים התת-קרקעיים להתקיים, בעוד שהחלקים העל-קרק-עיים מתנוונים והולכים בסוף העונה הנוחה. בעצים, בשיחים ובבני-שיח שטח-העלווה מצטמצם ע"י גשירה חלקית או כללית של העלים או ע"י החלפת העלים הגדולים בקטנים, וע"כ מצטמצם שטח הטרנספיראציה.

המקדשים הרומיים נשמרו בחדרים בעלי מבנה חזק, ששי-משו רבות גם לשמירת רכוש של המדינה. כ" ציבורית הוחזקה במשך מאות-שנים ברומא במרתפי המקדשים של סאטורנוס ושל האלה אופס. — ביה"ב נשמרו אוצרות בחדרים תת-קרקעיים, שעליהם הופקדו שומרים מזויינים; וכן היו בשי-מוש ארגונים של עץ קשה, משוריינים בחגורות-ברזל. בזמן הרנסאנס קושטו ארגוניה-אוצרות באמנות רבה, ומנעולים אֶמְנוֹתִיים צורפו להם.

כ" חסינות-אש לא נבנו אלא מן המאה ה-19 ואילך. בתחילת המאה ועד שנות ה-60 הוצאו פטנטים לבניית כ" כאלה באנגליה, בצרפת ובאה"ב. ב-1860 ייצר ס. צ'טווד (S. Chatwood) כ" בעלות חזק מכאני גבוה, עשויות דפנות פפולות וביניהן מילוי של פלדת-מאנגאן יצוקה. הכ" החדרי-שות הוכיחו את יעילותן בהצלחת תוכיהן בשריפה הגדולה בשיקאגו ב-1871.

מאחר שהסגירה במפתח לא נתנה אלא הגנה חלשה נגד גניבה, הושם לב במיוחד לבעיית המנעול (ע"ע), ב-1862 הוכנס באה"ב לשימוש מנעול מורכב ע"י ל. ייל. אולם טכניקת פתיחתו נלמדה מהר ע"י הגנבים, ומאו קיים מירוצי-התחרות בין התחבולות לסגירה ולפתיחה של הכ". שני סוגים של מנעולים לכ" נמצאים היום בשימוש: (1) מנעול בנוי מספר דיסקיות, שאינו נפתח אלא אם-כן כל הדיסקיות סובבו בזווית ספציפיות, שגדלן נשמר בסוד; (2) מנעול המכיל שער, הנותן אפשרות של פתיחה בזמן מסויים בלבד, שגם הוא נשמר בסוד. אולם פורצי הכ" אינם מבצעים את מלאכתם ע"י פתיחת מנעולים בלבד, אלא גם ע"י שיבוש חלקי של הדפנות או הריסתן באמצעים מכאניים או בחמרי-נפץ, או ע"י חיתוך אוטונוני; לפיכך אין השמירה על הרכוש עומדת על בטיחות המנעול בלבד, היא מתחילה כבר בדרכי הגישה אל הכ". פותחו מיתקני-אזעקה אֶלֶקְטְרוֹנִיִּים, כלי-ירי וכד', המופעלים באופן אוטומטי במקרה של התקרבות בלתי-מוסמכת, תא פוטו-חשמלי (ע"ע אוטומטון, עמ' 778; אקוסטיקה, עמ' 560) מעורר אֶזְעָקָה כשנופל עליו צל הפורץ; גלים על-קוליים יוצרים בתהודתם רשת מגינה מסביב לכ". יש כ" המצוידות בבריחי-משנה, הנסגרים ע"י הוצעו הנגרם בניסיון לפוצץ את המנעול. נגד שיבוש (קידוח) הדפנות מתנוונים ע"י הגברת קשיחותן, חזקן ועביין של דפנות-הפלדה. לאחרונה מצפים את השטחים החיצונים בתערובת של חלקים קשים-ביותר בתוך מְטְרִיפֶס של מתכת רפה; כתוצאה מהב-דלי הקושי בחומר זה פועלים על המקדחים כוחות חד-צדדיים, הגורמים לשבירתם. להקשיית החיתוך האוטונוני

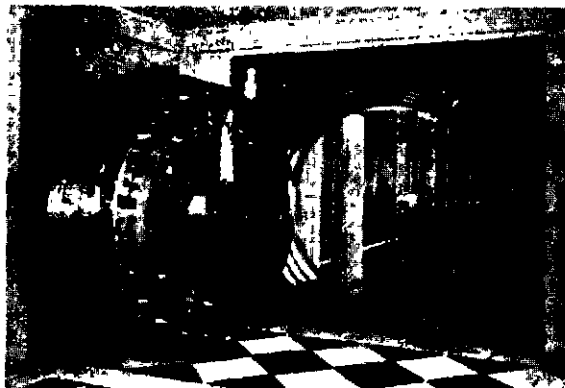

חרר-אוצר („צ'טווד“) מוֹדֵרְנִי

(ב) המכאניזמים של העמידה האקטיווית הם שלושה: (1) יסודות מנגנון הטראנספיראציה; (2) הגברת האפשרות לקליטת המים; (3) אגירת מים. — (1) לויסוד הטראנספיראציה תורם המבנה הפטרומורפי: בעלים — כסות שעווה, קוטיקולה עבה, או שעירות שטח-הפנים, שקיעת הפיוניות והגדלת מספרן ביחידת-השטח; ברקמות — תאים קטנים וצפופים, חללים ביקתאיים צפופים מאד, דשת-עורקים גדולה. בגלל מבנה זה הטראנספיראציה נעשית בעיקר דרך הפיוניות, ויסותה מבוצע ע"י סגירתן של אלו בעזרת הקשות או ע"י הסתרתן מפני השפעות-חוץ ע"י גלילת העלים או קיפולם (כגון בדגניים). יחד עם זה מועבר בכ" תפקיד ההטמעה מן העלים לנצר או לענפים; מכאן הצורה דמויית-הרותם של מיני כ" — לפנים סברו שעצם המבנה ה-פטרומורפי הוא הגורם בהקטנת הטראנספיראציה, ואף הניחו שמציאות מבנה כזה בצמח מעידה על קשייו בהשגת מים. המחקר החדש גילה ששיעור הטראנספיראציה ליחידת-השטח בכ" אינו נופל מזה שבצמחים הגדלים באיזורים לחים, ולפעמים אף עולה עליו; אלא שמשום צימצום שטח הטראנספיראציה הכללי (ר' לעיל) פליטת המים הכללית בכ" קטנה הרבה יותר. — (2) קליטת המים מן הקרקע מוגדלת בכ" ע"י מערכת-שרשים ענפה ומעמיקה. השרשים מאונכים, אלכ"סוניים, ולפעמים גם אפ"קיים סמוך לפני-הקרקע, וארכם מגיע לפעמים ל-מטרים אחדים; צינורות-ההובלה רחבים יותר ב-שרשים האפקיים מאשר — שורש סאונר; יסין — שורש אפקי במאונכים, וכן פוחתים הרחב והאורך של הצינורות בשר-שים האפקיים מן הקצה המרוחק שלהם עד לחלק שבו הם מחוברים לשרשים המאונכים. — (3) אגירת המים אפיינית לצמחים בשרניים.

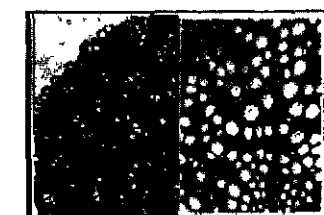

מבנה אנאטומי של שורש רותם-הסדרב (Retama roetam), חתכי-רוחב; שמאל שרשים האפקיים מאשר — שורש סאונר; ימין — שורש אפקי

במאונכים, וכן פוחתים הרחב והאורך של הצינורות בשר-שים האפקיים מן הקצה המרוחק שלהם עד לחלק שבו הם מחוברים לשרשים המאונכים. — (3) אגירת המים אפיינית לצמחים בשרניים.

ככמה טיפוסים של צמחי-מדבר התאמתם לתנאי-יובש

תלייה בעיקר במבנת גבעולי-הם ושרשיהם, ולא בעליהם; רוב ימות-השנה העלים חסרים, או מועטים, ברוב הכ". מכאן ייחודם של הכ" מבחינת המב-נה האנאטומי שלהם: לגבעור-ליהם קליפת-הגנה עבה, ובה ריפוז גדול של רקמות-הובלה מסביב לליפה צרה, ואילו ב-שרשים הקליפה מצומצמת — לשם קיצור המרחק בין מקור-המים לרקמת-ההובלה.

כ" הוא משג אקולוגי, ולא סיסטמטי, אין, בדרך-כלל, משפחות-צמחים שלמות בעלות מבנה פטרומורפי; יוצאות מכלל זה משפחת הצפריים (ע"ע) — צמחים בשרניים אוגרי-מים — ועוד משפחות אחדות נדירות. במשפחות רבות מצויים מינים או סוגים שונים המשתייכים מבחינת תכונותיהם — או מקצת מתכונותיהם — לקבוצת הכ". כאלה הם: מצמחי בצל ופקעות — סתונית-הנגב, בן-הצב מדברי, מיני סיסנית; ממקסיגני-השטח — משירי-עלים, כגון רוהם, לענת-

המדבר, עוקץ-עקרב; מקסיגני-עלים, כגון לענה חדירועית; גלולי-עלים — כמה מיני אברשים; קוצים — כמה מיני חלבוביים; מינים רבים בעלי מבנה פטרומורפי נמצאים במשפחת הסלקיים.

מ. זורי, גיאובוטאניקה, 178, 184-191, 1955; א. פוליקובי מיבר — א. מ. מאיר — ד. קולר, פיסיולוגיה של הצמח, 129-131, תש"ד; א. פאהן, הסתגלות אנאטומית של צמחים למידבר (מדע, י"ג, מס' 6), תשכ"ט; E. Strasburger, *Lehrb. d. Botanik für Hochschulen* (Ind., s.v.), 1967<sup>m</sup>.

כסופת-למיה, ע"ע ויטמינים, עמ' 99 (ור' שם תמ'), 101/2 (טבלה), 103; עין; ראות.

כעב, אבו אסחאק אבן מאתע, אל-אחכאר [החבר, ז"א ההכם היהודי] (מת בין 652 ל-655 בחמץ [סוריה]).

יהודי מתימן שהתאסלם בראשית האיסלאם ונחשב אצל המוסלמים בר-סמכא בתורה ובמסורת של היהודים. יש מסורות ואגדות מרובות ושונות זו מזו על נסיבות התאסל-מותו. הוא היה ממקורביהם של הח'ליפים עמר (ע"ע) ועת-מאן (ע"ע), ותמיכתו הנאמנה באחרון גרמה שרדפוהו תומכי עלי (ע"ע) עד שנאלץ לברוח לסוריה, ושם חי בחסותו של מעאריה (ע"ע).

הדברים המקוטעים הנאמרים בקוראן על בני-ישראל ודמיונות תנ"כיות עוררו את ראשוני מפרשי הקוראן לפנות ליהודים בשאלות, כך נקלטו בפרשנות ובספרות המסורת המוסלמית אמרות וסיפורים ממקורות יהודיים, ובחומר יהודי זה השתרבבו גם השפעות מוסלמיות — דברים שהמוסלמים מייחסים לאבות ישראל, לתורת ישראל וכי"ב. כל אלה מצטרפים יחד לספרות ה"אסראיליאת" (ע"ע אסלאם, עמ' 967/8), הכוללת אמרות, מדרשים ואגדות, ובייחוד תיאורים של אחרית-הימים, לכי מיוחס חלק ניכר של ספרות זו — אמרות וסיפורים בספרות הפרשנית, בתחית' (ע"ע), ב"סיפורי רי הנביאים", בספרות המיסטית, בשירה הפרסית (פרדזסי, "יוסף וזליכה") ובספרות הספרדית הכתובה באותיות ערביות (aljamia). אין החומר המיוחס לו מהווה מסורת אחידה, ובתקופות שונות יוחסו לכי דברים שונים ואף מנגודים זה לזה. — סיפורים המיוחסים לכי ואגדות עליו חדרו אף לסיפורי-עם יהודיים.

מסוף המאה ה-2 לאיסלאם נתעוררה בקרב חכמי-הדת המוסלמים התנגדות לאסראיליאת. גם בקרב היהודים התגל-כה ביה"ב אגדה, שכ' היה אחד מפמה חכמים יהודים שקברו להסעות את מוחמד. הד ליחס זה ניתן למצוא בדברי סופר מצרי ב-1951 (1), שכ' ושפמותו הגניבו לאיסלאם בזדון חומר זר לו, כגון האמונה בקדושת ירושלים ובמעלת א"י (רע"ע ירושלים, עמ' 274).

בח' ל' א' א' א' א' (حلية الأولياء), קובץ בעל מגמה מוסרית-סגפנית-מיסטית שנכתב ב-1031, מוקדש פרק לכי' ובו אמרות רבות ומגוונות המיוחסות לו, שעניינן — הוראות בתורת-המידות, בשמירת מצוות הקוראן וביראת-שמים, וכן שבחי ירושלים והרהיבת ואגדות קוסמולוגיות ואסכאטולוגיות; וכן מובאות ראיות מתורת-משה לשלי-חותו של מוחמד ולאמיתות נבואתו.

י"ד גויטיץ, אסראיליאת (תרביץ, ר'), תרצ"ה; I. Goldziher, *Die Richtigungen d. islamischen Koranauslegung* (Ind., s.v.), 1920; B. Chapira, *Légendes bibliques attribuées à K. el-A.* (REJ, LXIX-LXX), 1919-1920; I. Wolfensohn [Ben Zeev], *K. al-A. u. seine Stellung im Hadit u. in d. islamischen Legendenliteratur*, 1933; ابن نعيم الاصبهاني, حلية الأولياء.



מבנה אנאטומי של גבעור צעיר של יסרוקה-מדבר (Ana-basis articulata); חתכי-רוחב; הגליס המרכזי צר ובו צינור רות-הובלה צפופים

M. Perlmann, *A Legendary Story of K. al-A. 's Conversion to Islam* (The Joshua Starr Memorial Volume), 1953; id., *Another K. al-A. Story* (JQR, N.S., 45), 1954/5.

מ. ש.

**כַּעְבָּה, ע"ע אַסְלָאם, עמ' 956—958; חַג; מִכָּה**

**כָּף, אָרֶץ הַ—** (Kaapprovinsie, Kapland), הפרובינציה הדרומית ברפובליקה של אפריקה הדרומית (ע"ע); 718,000 קמ"ר, 6.5 מיליון תושבים (אומדן 1969).

מבחינה גאוגרפית שייך צפונה של אה"כ לאגן הקלהרי (ע"ע), המתרומם בדרומו אל הפלס הגבוה — רמה נרחבת עם גושי-הרים הרים בודדים. הרמה הולכת ומשת-פלת במתינות מהרי סטורם ודראקן (עם פסגות שמעל ל-2,000 מ') שבמזרח אל המערב. פרט לצפונה, מסתיימת הרמה ב"מתלול הגדול", המתקרב במקומות רבים במערב ובמזרח לים ומותיר מישור-חוף צר-ביחס. רכסי-קמוט משתרעים במקביל לקו-החוף הדרומי והדרום-מערבי; הרי קר וויני-טר — במערב, הרי לנג וסורט — בדרום. בין שני האחר-נים נמצא אגן הקארו הקטן, הצחיח-למחצה. האגן הצחיח של הקארו הגדול משתרע מהרי סורט בדרום עד לרגל המתלול הגדול בצפון. נהר אורנג' (ע"ע) מנקו את רובה של אה"כ לאוקיאנוס האטלאנטי. נהרות רבים, רובם קצרים, מנקוים את שולי הרמה לאוקיאנוס ההודי ולאוקיאנוס האטלאנטי. האקלים ממוג ומושפע ממידת הריחוק מהים ומהגובה הטופוגרפי. המזרח והדרום של אה"כ מקבלים משקעים בשפע — 600—1,500 מ"מ בממוצע שנתי (בחורף ובקיץ). פמזת המשקעים מתמעטת כלפי צפון ומערב עד ל-50—100 מ"מ בצפון-מערב (בחורף).

כל פל ת אה"כ חקלאית בעיקרה. השטחים המעובדים (כ-10% מהשטח הכללי) מרוכזים באיזורים הלחים. הגידולים העיקריים הם: דגנים, מספוא, דורים, גפנים למאכל וליין, טבק ופירות נשירים. יותר ממחצית שטחה של אה"כ משמש מרעה טבעי לגידול בקר וצאן; מלבד כשר ומוצר-חלב מסיקים פמיוות גדולות של צמר, ורובו מופנה לייצוא. שדות-דיג עשירים לאורך החוף המערבי מספקים את עיקר שלל הדיג של אפריקה הדרומית. יהלומים מופקים בסביבות קימברלי שבצפון-מערב ובמדרגות הסחף של הנהרות, בעיקר באגן האורנג' התחתון; וכן כורים נחושת (בצפון-מערב), אַזבסט ומאנגאן, התעשייה מרוכזת בקייפטאון ובפורט-אליזבט וסבי-בתן, ועוסקת בייצור מזון, טפסטיל, כימיקלים ומוצרי-מתכת שונים.

האוכלוסיה. במיפקד 1960 נמנו באה"כ 5,363,000 נפשות, מהם 19% לבנים, 57% כושים ו-24% "צבעונים" — כ-75% מכל הצבעונים באפריקה הדרומית — ואסיינים. האוכלוסיה מרוכזת בעיקר באיזורים שלאורך החוף הדרומי והדרום-מזרחי, שבהם נמצאות רוב עריה הגדולות של אה"כ: קייפטאון (ע"ע) — הפירה, נמלי פורט-אליזבט (ע"ע) ואייס-לונדון (ע"ע); קימברלי (ע"ע) היא מרכז איזור מכרות-יהלומים בצפון-מזרח.

חלק ניכר מהכושים — רובם בני באנטו — מרכזו בטרנסקיי שבמזרח, שהיא מעין טריטוריה אוטונומית (ע"ע אפריקה הדרומית, רפובליקה [כרך-מילואים], עמ' 368), וכן בשמורות מיוחדות בצפון-מזרח; אולם המוני כושים מועסקים בעבודה אצל הלבנים בערים ובחוזות. הלבנים

מתחלקים לאפריקאנים (בורים), בריטים ויהודים; הם, וכן הצבעונים והאסיינים, מתרכזים באיזורים עירוניים ובאיזורי החקלאות האינטנסיבית.

וע"ע אפריקה הדרומית, ברית, עמ' 367—383. בהתאם לחוקי ההפרדה הגזעית ניתן ה חי נוך במוסדות נפרדים. ב-1968 למדו בבת"ס יסודיים ותיכונים ללבנים 244,000 תלמידים, וב-אתניברסיטות — 17,000 סטודנטים; בבת"ס לבני-באנטו — 270,000 תלמידים, ונוסף עליהם בטרנסקיי 352,000 תלמידים, ובאוניברסיטה — 440 סטר-נטים; בבת"ס לצבעונים ולאסיינים — 405,000 תלמידים, ובאוניברסיטה 530 סטודנטים.

היסטוריה. ע"ע אפריקה הדרומית, ברית, עמ' 387—406; כרך-מילואים, עמ' 367—369. יהודים. ע"ע אפריקה הדרומית, ברית, עמ' 406—414; כרך-מילואים, עמ' 369—370.

J. S. Marais, *Cape Coloured People, 1652—1937*, 1939, *Official Guide to the Province of the Cape of Good Hope*, 1953; וע"ע אפריקה הדרומית, כרך ה' ובכרך מילואים (ביבל' לפרקים השונים). מ. בר.

**כָּף הַתְּקוּהָה הַטּוֹבָה** (אפריקאנס Kaap de Goede Hoop, אנג' Cape of Good Hope), כף בחוף הדרומי-מערבי של ארץ הַכָּף (ע"ע כף, ארץ ה-), הנקראת על-פיו, באפריקה הדרומית. הכף מתנשא בתלילות רבה מחוף-הים לגובה של 260 מ', בקצה הדרומי של לשון-יבשה הסוגרת על מפרץ-פולס ממערב. ייתכן שהיה ידוע ליורדיים מזר-חיים עוד לפני גילוי ע"י הפורטוגלים בעקבות מסעו של ברתולומאז דיאש ב-1488 (ע"ע אפריקה, עמ' 349), שפינהו "כף-הסערות" (Cabo Tormentoso). שמו שונה ע"י ויאן II מלך פורטוגל ל-Cabo de Boa Esperança, לאחר שנת-ברר שגיתן להקיף במקום זה את אפריקה ולהגיע מזרחה אל האוקיאנוס ההודי, עובדה שהביאה לחדירתן של פורטוגל ומעצמות אירופיות ימיות אחרות לחלק זה של העולם.



כף התקווה הטובה — טראה סו האוויר

(ה) **כָּף (ה) יֵרֶק**, (1) חציאי (צרפ' Cap-Vert), המשתרע מחוף סַנְגַל (ע"ע) לתוך האוקיאנוס האטלאנטי; קצה המערבי (17.3° אורך מערבי) של יבשת אפריקה. בדרומו של הכף — העיר דְקַר (ע"ע).

(2) איי הכף הירוק (פורט' Ilhas do Cabo Verde), קבוצת איים באוקיאנוס האטלאנטי, מול (1), במרחק 550—800 ק"מ מחופיה המערביים של אפריקה. מבחינה מדינית הם מחוז-שמעבר-לים של פורטוגל; 4,033 קמ"ר, 242,000 תושבים (1968).

בְּקבוצה 10 איים גדולים מיושבים ועשרות שוניות ואי-נים. כל האיים הרריים ומוצאם געשי; שיאם — הר-הגעש הרדום פיקו באי פוגו (2,830 מ'). האקלים חם ויבש; רוב

משמש מאכל לאינדיאנים באמריקה ("wappato"). מינים אחרים מגודלים כצמחי-נוי באגמים, בכריכות ובקאוקארי-נים.

למשפחת כה"צ קרובה משפחת הציציים (Buto-maceae). המיוצגת בא"י ע"י המין בוציץ סוככני (Butomus umbellatus), הגדל בביצות עמק-החולה; פרחיו גדולים, צבעם ורוד. — משפחות אלו חשובות מבחינה פילוגנטית כפרימיטיביות מבין משפחות החד-פטיגיים.

A. B. Rendle, *The Classification of Flowering Plants*, I, 209—213, 1930; G. H. M. Lawrence, *Taxonomy of Vascular Plants*, 382—384, 1951.  
יע. ג.

**כִּפָּה**, בבואות — גג-בניין מקומר, העומד על בסיס עגול או מצולע, במיוחד כסיו-מבנה בצורת חלקי-כדור. הממצאים העתיקים-ביותר של כ" הם בקבריה-מלכים של התרבות המיקנית (ע"ע מיקני) מן המאות 14—16 לפסה"ג ("קבריה-הכוורות"); הגדולה ביניהן, שנודעה כ"בית-האוצר של אטרוס", קטרה 14.5 מ' וגבהה 13.2 מ' (וע"ע אגאת, תרבות, עמ' 352). כמרכן נשתמר קבריי-כ' של האטרוסקים (ע"ע, עמ' 583, 586 [תמ']) מן המאות 8—7 לפסה"ג, הדומים ל"קבריה-הכוורות" המיקניים. במקבים אלה נוצר הקימור ע"י הערמת בלוקים במעגל בהבלטת הפלוקים העליונים בהדרגה לפני הנמוכים מהם ("קימור מזויף"). מבנה-כ' מוצק, שיסודו בתל-קבורה — הסטופה, הוא אפייני גם לסגנון-האמנות של הבודהיסטים ושל הג'אינים בהודו הקדומה (ע"ע הודו: אמנות, עמ' 505/6 [תמ']; ג'יניזם, עמ' 703/4 [תמ']). מבנה-כ' אמיתי (ע"ע גג, עמ' 258) לא התפתח אלא מזמן ההלניזם (ע"ע, עמ' 611/2, 622/4, ותמונות שם), תחילה בקברים מסוג התולוס, והוא הגיע לפיתוח מושלם בארדיכלות הרומית. במבנה כזה מוכנסת מערכת-משען מיוחדת לתמיכת המרכיבים המאוונים של פוחות-הלחץ המשופעים, שנוצרים בכ" ע"י עומס מאונך (ע"ע חוק-מרים; דפורמציה). בפאנתאון ברומא (ע"ע ארדיכלות, עמ' 713/4 [תמ']) נשתמרה יצירה ארכיטקטונית נפלאה, שבה מבוסס מבנה-הכ' על קשת וקימור ועל שימוש בפתון; קוטר הכ' וגבהה מן הרצפה — 43 מ', והיא מהווה אחד ההשגים הטכניים הגדולים של הארדיכלות העתיקה. אמנות-הבניה הנוצרית הקדומה שאלה את הכ' מקודמתה. הארדיכלות הביזאנטית שיפחה את טכניקת הבניה של הכ' ויצרה את צורת "בסיליקת-הכ'", שמצאה את ביטוייה המופלא בכנסיית "האגיה סופיה" בקושטא, ומאוחר-יותר — בכנסייה החדשה, בעלת 5 הכ' (ע"ע ביזנטיון, עמ' 394/5, ותמ' שם). מבנה-הכ' הביזאנטי שימש דוגמה לבניינים נוצריים רבים (למשל: ע"ע ארמניה, עמ' 981/2, ותמ' מול עמ' 983/4; ארדיכלות, עמ' 728; א"י, עמ' 1143). מבנה רב-כפיתי בסג-נון ביזאנטי הוא פנסיית סאן-מארקו בונציה (ע"ע, עמ' 419/20 [תמ']; בליני, עמ' 885/6). הכנסיות של גאורגיה (ע"ע, עמ' 169 ותמ' שם) מצטיינות בכ" חרסיות. הכנסיות הרב-כפיתיות הרוסיות נבנו תחילה בסגנון הביזאנטי (תמ': ע"ע ארדיכלות, עמ' 720); אך לאחר-מכן נתפתחה באמנות-הבניה הרוסית הצורה הספציפית והאפיינית לה — צורת כפית-הבצל (ע"ע כנסיה, עמ' 914 ותמ': שם, עמ' 913). — הארדיכלות האיסלאמית קיבלה את הכ' מביזאנטיון, אך לעתים המירה את המקטע השטוח במקטע הגדול מחצי-הכדור, באופן שלחתך-הכ' היתה צורת פרסה,

השנה נמצאים האיים במסלול רוחות-הפאסאט הצפון-מזרחיות, שהשפעתן מתמעטת בעונה הגשומה (אוגוסט—אוקטובר). האוכלוסיה מרוכזת במישורי-החוף צרים ועוסקת בעיקר בחקלאות, הנהוגה גם בעמקים פנימיים ובמורדות ההרים. מגדלים קפה ובננות — שהם עיקר היצוא —, תירס, קנה-סוכר, מיני אגוזים, פירות טרופיים שונים וירקות. מקום חשוב בתזונת האוכלוסיה תופס הדיג. התעשייה המועטה עוסקת בעיבוד התוצרת החקלאית, בייצור מזון הלבשה. בירת המחוז — פראיה (33,000 תושבים), נמצאת בסאן טיאגו, הגדול שבאיים.

התושבים רובם מולאטים (כ-60%) וכושים (25—20%); 15—20% פורטוגלים. הדת הרשמית היא הקתולית, אך באוכלוסיה רוחים מיני פולחן אלילי אפריקני. השפה הרשמית — פורטוגלית, והמדוברת — ניב מקומי מיוחד. בליל של פורטוגלית וניבים אפריקניים.

האיים נתגלו בין 1456 ל-1460 ע"י ספנים פורטוגלים; באותה עת היו שוממים ללא-יושב. המתיישבים הפורטוגלים הראשונים הגיעו ב-1462, ומאז שייכים האיים לפורטוגל. הם אוכלסו בעיקר ע"י כושים, שהובאו מאפריקה כעבדים במטעי הפורטוגלים. במאות 16—18 היו האיים תחנה מרכזית לסחר-עבדים. העבדות בוטלה רשמית ב-1857 וחוסלה למעשה ב-1876. בעקבות מצוקה כלכלית קשה היתה בתחילת המאה ה-20 הגירה רבה מן האיים לאה"ב — מזה ולסגאל ולמושבות הפורטוגליות באפריקה — מזה. ב-1950 היו באיים 148,000 תושבים, מהם 103,000 מולאטים, 42,000 כושים ורק 3,000 לבנים. מאז גדלה האוכלוסיה בהרבה ע"י ריבוי טבעי גבוה והגירה מפורטוגל.

A. A. Mendes Corrêa, *Ilhas do Cabo Verde* (Ultramar Português, 2), 1954, T. G. Brerly, *The Cape Verde Islands* (Geogr. Mag., 36), 1963.  
מ. בר.

**כִּף-צִפְרָדַע** (Alismataceae), משפחת צמחים חד-פסי-גיים, ובה 17 סוגים וכ-80 מינים, הנפוצים באיזורים החמים והממוזגים. מיני כה"צ הם צמחי מים וצפה בעלי קנה-שורש. הגבעולים מכילים ביבי-חלב; העלים ערוכים בשושנת, שממרכזה עולה עמוד של תפ-רות גדולה ומסוע-פת; הפרחים נכונים, אנדרוגניים או חד-מיניים, ערוכים באש-כול או מכבד. הפרי — קרקפת מקובצת מאוזיות או ממפוי-חיות רבות, הנפוצות באמצעות זרמי-מים. ההאבקה מבוצעת ע"י



כף-צפרדע נחית (Alisma plantago-aquatica): 1 ענפים נושאים פרחים; 2 עלה; 3 פרח (מראה סלמנלה); 4 עלה אחד (התראורד); 5 זרע (התראורד); 6 פרי — קרקפת מקובצת מאוזיות

דבורים או זכוכים קצרי-חדק, המחפשים אחר הצוף המופרש בפרה. — הסוגים החשובים הם:

- (1) כף-צפרדע (Alisma), סוג קוסמופוליטי, הכולל 6 מינים, ששניים מהם גדלים בא"י, בביצות ובאגמים: כה"צ הלחית (Alisma plantago-aquatica) וכה"צ האומלנית (A. lanceolata); צבע פרחיהם ורדרד-בהיר.
- (2) חִצְצוֹן (Sagittaria), 300 מינים, בעלי קנה-שורש זחל או דמוי-פקעת; קנה-השורש של המין S. variabilis



נכישת כפור על ענפי עץ

האוויר הסובב אותם. אם לחות-האוויר מגיעה לרוויה בירידת הטמפרטורה מתחת ל<sup>0</sup>. אדרהמים האטמוספירי על-פני העצמים הקרים מת-עבה ישירות למוצק. צורות גביש-קרח עדינות, כעין מחטים, נוצות ותקרים, נוצות במיוחד על עצמים בעלי קיבול-חום (ע"ע חם, עמ' 544) קטן, על שמשות-קלור-נות — בבתים או בכלי-רכב — כשהפרש הטמפרטורה בין החוץ ובין הפנים גדול למדי. בתנאי רוחות נוש-

בות שוקע הכ' בצד הפתוח לאוויר הנע, המכיל ערפל של טיפות-מים במצב של קירור-יתר, והללו קופאות מיד בנגען בפני הגופים הרוצרות שכבה לבנה-עכורה של קרח. פניה-העצמים מתפסים בשכבה שקופה של קרח בעקבות ירידת גשם במצב של קירור-יתר — פשקיימת אינורסיית-טמפרטורה סמוך לפני האדמה שלתחומה נכנס הגשם, לאחר שגפל דרך שכבה חמה-יחסית. כ' זה מסופן במיוחד בכבישים, שעליהם אין הכיסי החלקלק נראה מרחוק, במקומות קרים עשויים טיפות-המים שבער פל ליהפך לגביש-קרח זעירים, המרחפים באוויר ברוח חלשה; המרפיב המאונך של כוח-הרוח מספיק להחזיק הגבישים באוויר.

הכ' במובנו הרחב הוא גורם חקלאי-משקי חשוב, משום שהוא עשוי לגרום נזקים גדולים בעולם הצמחים. סכנת-כ' נשקפת גם לצמחיה באזורים הנחשבים ל"חמים". בחורף עשויה זרימת אוויר קר ממקום גבוה אל מקום נמוך לגרום להתהוות בריכת אוויר על קרקע העמק, והספן את הצמחיה ע"י הקפאה. מצבים כאלה מצויים גם בא"י בעמק-הירדן (עמק בית-שאן ועמק-החולה מצטיינים במיוחד בתופעה זו). ואילו במדרונות הקרובים מאד לשיפולי ההר, שממנו יורד האוויר המזרחי הקר, מוגנים הצמחים מקפיאה ע"י גורם הירידה שבאוויר, הפרוכה בהתחממות אדיאבאטית. לעומת-זה אין סכנת כ' בלילות-החורף באיזורי רגלי ההרים של הגליל המערבי, רגלי הפרמל המערבי והמדרונות המערביים של הרי אפרים ויהודה; לפיכך ניתן לגדל בהם גידולים עדינים, הרגישים לטמפרטורות נמוכות, ללא סכנת קפיאה.

המלחמה בכ' באיזורי מטעים רגישים, על סמך ההכרה שאדי-מים המצויים באוויר מהווים שכבת חציצה ובליעה של קרינת-לילה אפלה, פותחו שיטות להג-דלת כמות אדי-המים באוויר בצורה מלאכותית (השקאה, המטרה, ריסוס בצורות שונות), כדי להרחיק מן הצמחים הרגישים ומן האדמה את סכנת "ההתקררות-מחמת-קרינה" ולמנוע ירידת-הטמפרטורה לדרגות מסופנות. במטעים מש-תמישים בתגור-חימום, עפ"ר תגור-נפט, הפולטים לאוויר לא רק חום אלא גם עשן; יש מדליקים בלילות ערמות קש או זבל, הפולטים גם הם אדי-מים ועשן; ויש משתמשים בפצצות-עשן להקטנת הקרינה כלפי החלל. דרך אחרת של מלחמה בכ' היא עירבול מכאני: מאחר שאוויר קר כבד יותר והוא שוקע בשכבות התחתונות של האטמוספירה,

ולעתים משכה את הקוטב העליון של הכ' למעלה בצורה חרוטית (תמונות: ע"ע אבן טולון, עמ' 231/2; אגרה, עמ' 435/6; בגדאד, עמ' 593; אסלאם, עמ' 960—963, 982—987; אספהן, עמ' 46, 48; א"י, עמ' 478; ארדיכלות באסלאם, עמ' 739, 742, 745, 746, 751). אחד המבנים המפוארים של האמנות האיסלאמית נקרא ע"ש גגו — פית-הסלע בירושלים (תמונות: ע"ע א"י, עמ' 439/40; ארדיכלות באסלאם, עמ' 741). מראה-העיר של ירושלים העתיקה מאופיין בריבוי הכ' שבה (תמונות: ע"ע ירושלים, עמ' 233/4, 323/4, 326). תרשימי חתכים של מבני-כ' מפורסמים — ע"ע גג, עמ' 255/6.

לכלל שלמות הגיע מבנה-הכ' באמנות הבניה של הרג-סאנס. הכ' המצולעת של הקאתדראלה בפירנצה (תמונות: ע"ע איטליה, לוח א'; פרוג'לסקי, עמ' 545), ובייחוד הכ' הפדורית הענקית — המעוטרת ומחוזקת בצלעות — של פנסיית סאנפיטרו כואטיקן (ע"ע ארדיכלות, עמ' 725/6; וטיקו, עמ' 31/2), הן מיצירות-המפת של הטכניקה של אמנות הארדיכלות. הן חוקו במבני-פאר כנסייתיים בעולם פולו עד הזמן החדש, כגון קאתדראלת סנט-פול בלונדון (ע"ע, עמ' 470 [תמ']), הכנסייה הצרפתית בברלין (ע"ע, עמ' 767 [תמ']), ועוד הרבה.

גם בבנייני בתי-כנסת ובציני-קברים יהודים משמשת הכ' לאיפיון הסיגנון (תמונות: ע"ע בית-כנסת, עמ' 644, 646; א"י, עמ' 1147, 1149/50; א"י [פרך-מילואים], עמ' 493; בריסל, עמ' 737; גרמניה: תולדות היהודים, עמ' 520). בנייני-כ' למופת מן הזמן החדש הם: פיפת בית-האינואר-לידים (בית-קבורתו של נאפוליון) בפאריס, ארמון-המשפטים הענקי בבריסל, אולם האוניברסיטה (הישנה) במוסקוה (ע"ע ארדיכלות, עמ' 734 [תמ']), בין המבנים המודרניים בעלי-כ' — מצפי-כוכבים ומתקני-פלנטאריום (תמ'): ע"ע אסטרונומיה, עמ' 799/800; א"י, עמ' 1035) ומבנים טכניים, כגון תחנות-כוח ומפעלים אטומיים (תמונות: ע"ע חשמלי, פה, עמ' 206; גרמניה [פרך-מילואים], עמ' 796; הודו [פרך-מילואים], עמ' 846); כאן הכ' — בצורת פדור שלם-כמעט — מהווה לפעמים את עיקרו של הבניין. בניינים מודרניים לשימוש טכני מוקמים לפעמים ככ' בצורת אוהל (ע"ע ארדי-כלות, עמ' 734 [תמ']).

E. B. Smith, *The Dome*, 1950; L. Hauteceur, *Mysuque et architecture: symbolisme du cercle et de la coupole*, 1954; M. Rimpler, *La Coupole dans l'architecture byzantine et musulmane*, 1956; G. Rohlfis, *Primitive Kuppelbauten in Europa*, 1957; J. Fink, *Die Kuppel uber d. Vserock*, 1958.

ג. ל.

**כְּפוּר**, משקע אטמוספירי בצורת גביש-קרח, שנוצר מאדי-מים שבאוויר, כשהלחות היחסית באוויר קרובה לרוויה הטמפרטורה יורדת מתחת ל<sup>0</sup>; נקודת-רוויה זו נקראת "נקודת-הכ" (השר) "נקודת-הסל" [ע"ע טל, עמ' 725]. — כ' במובן רחב-יותר: ירידת הטמפרטורה של פניה-האדמה ושל השכבה התחתונה של האטמוספירה מתחת לנקודת-הקיפאון של המים.

פניה-האדמה והעצמים עליה מתקררים בלילה מחמת קרינת-חום חפשית. קרינת-החום מן המוצקים גדולה מזו שמן האוויר; לפיכך הם קרים מן האוויר ומקררים את



העירונית ואל החברה בכלל. הוא מנסה להבהיר את התמך-רות שחלו בה, בעיקר ע"י ניצול השגי המדע והטכניקה בפיתוח הכ', ודן בשאלות שיוק התוצרת ובשאר הבעיות הכלכליות של הכ' — וכל זה מבחינות רבות ושונות: מן הבחינה האקולוגית (ע"ע אקולוגיה, עמ' 555/6), הדמוגרפיה-פית, ולעתים אף מן הבחינה המדינית.

וע"ע א.כ.ר.

החברה הכפרית מוגדרת ע"פ יחסה אל העיר: התמורות הכלכליות, החברתיות והמדיניות, שחלו עם קום מרפזים עירוניים, הן-הן שהביאו את הכ' להתפתחות מלאה. נוצרה תלות הדדית בין התרבות העממית הכפרית ובין התרבות הגבוהה של העיר, ותלות רבגונית זו קושרת עיר וכ' — על כל הניגודים שביניהם, ובגלל הניגודים האלה — ליחידה חברתית-תרבותית אחת. אפיה של החברה הכפרית עוצב מתוך יחסה אל העיר; באין עיר אין לדבר על כ' במלוא המובן של מונח זה. בחברה הראשונית-הפרימיטיבית שלפני ייסוד כ" קיימות היו שותפויות מקומיות, בבידוד — לפעמים אף בבידוד מוחלט-כמעט — מן העולם החיצון; ואילו החברה הכפרית הכירה תמיד בקיומה של חברה רחבה יותר, שבה היא תופסת את מקומה. התפקידים המשקיים והחברתיים של הכ', וכן התפתחות החברה הכפרית בכלל, קשורים בהתפתחות החברה כולה ובגורלה.

החברה הכפרית. עבודת-האדמה, שהיא העיסוק העיקרי של רוב תושבי הכ', היא הגורם היסודי לעיצוב התכונות האפייניות לחברה הכפרית. בייחוד משפיעים התנאים החקלאיים הטבעיים של המקום על מבנהו החברתי של הכ', ואף על אפיה של תושביו: ההבדלים בין אפיה החברתי של כ" בתנאים גאוגרפיים-אקלימיים שונים, בין זה של איכר בכ' באלפים, בגובה 1,900 מ' מעל פניה-הים, ובין זה של איכר בכ' בארצות-השפלה, על שפת-הים — הם מחוייבי-המציאות. קיימים הבדלים גדולים במידת ההשתלטות על התנאים הטופוגרפיים המכבידים על החקלאי בעבודתו וההתגברות על מכשולים אחרים שהטבע שם בדרכו, כגון חוסר מים מזה, ושטפונות או ביצות מזה; למשל — ההבדל בין צורות העבודה של האיכר בחוזה מודרנית באה"ב ושל ה,נהא-גוא" הסיני. קצב התמורות בטכניקה ובחיי-הכלכלה בעיר עולה בדרך-כלל על קצב התמורות הטכניות והחברתיות בכ', משום שחדירתם של השגי הציוני-ליציה החדשה אל תוך הכ' נתקלת ביסודות המסורתיים המקובלים אצל אנשי הכ', את החברה הכפרית מאפיינת הססנות כלפי חידושים בשיטות-העבודה ובאירגון החברה, ובאופן כללי — נטיה חזקה לשמרנות, על צדדיה החיוביים והשליליים של נטיה זו.

הקפה של אוכלוסיית חברה כפרית מוגבל מבחינה מספרית, משום תלותו בגודל היחסי של האדמה שברשות התושבים, ושניתנת לעיבוד חקלאי. החברה הכפרית מהווה קבוצה משפחתית-שכנתית, שבה יחסי-חברה מבוססים על מגעים אישיים ישירים, ולא על קשרים אלמוניים-מוסדיים; הקשרים של תושבי הכ' ביניהם לבין עצמם הם קבועים-יחסית ובני-קיימא יותר משהם עפ"ר בין תושבי העיר. הסדר בחברה הכפרית מושתת על סמכויות אישיות ולא על סמכות אלמונית של שררה. גורמים מכריעים בקביעת סמכותו של היחיד בכ' הם: ותק המשפחה בכ', השגים בעבודה, נכסים, וכשרו של היחיד בניהול ענייני הכלל. בכ' רבה ההשפעה

נוצרת אינוורסיה תרמית בלילות (כשהאוויר החם יותר עולה מעלה); ויש המעמידים — במטעים רגישיים — מכוונות-עירבול גדולות, הגורמות לעירבוב האוויר ולמניעת יציבות בסידור השכבות בהתאם לסמפרטורות.

מכשיר מקובל בארצות שונות לחיזוי הכ' מבעד יום הוא הפגוסקופ — צירוף של מדחום יבש ומדחום לח עם ציור גראפי או לוח מספרי, שמתוכם ניתן למצוא בקלות אם יש לצפות בשעות-הלילה לסמפרטורות נמוכות ולספנת קיפאון וכ'.

התקרחות בכנפי-אווירונים בזמן מעופם מספנת אותם ואת נוסעיהם בגלל ההכבדה ע"י הקרח הנוצר על הכנפיים ושאר חלקי-המטכת כשהאווירון עובר פתאום דרך שכבה קרה ולחה בגבהים מסויימים באוויר. לאחר כמה אסונות מחמת גורם זה הונהגו שיכלולים טכניים מיוחדים למניעת הצטברות קרח על חלקי האווירון.

כיבל': ע"ע משקעים.

ד.א.

כָּפָר, יישוב-קבע חקלאי, עפ"ר בעל הקף מצומצם. ע"פ הגדרה זו נבדל הכ' מטיפוסי-יישוב אחרים, כגון מחנות-שבטים, משקים או חוות פזורים, עיירות או פרברי-ערים, אע"פ שבמציאות מיטשטשים לעתים הגבורות שביניהם. יישובים קטנים, שעיקר עיסוקם של תושבי-ביהם אינן החקלאות אלא המלאכה, וכן יישובים שמיקומם הגאוגרפי מאפשר את השתתת המחיה על ניצול אוצרות-הטבע, אינם כ" במשמע המדוייק של המונח, אע"פ שלעיתים קרובות הם מכונים כך (פרי-קדרים, פרי נפחים, פרי-דייגים על שפת-הים, פרי-רועים, פרי-כורים); ; התהליכים החברתיים והכלכליים ביישובים מסוגים אלה ואורח-החיים של תושביהם שונים מן המציאות האפיינית לכ' המתואר ב,מודלי הסוציולוגי.

חיי הכ' היו הצורה הראשונה של חיי-קבע, לאחר שתיר-בות גידולי-השדה החל להחליף (לפחות בחלקם) את הציד והדיג ואת האיסוף של גידולי-בר; ועם התפשטותה של שיטה חדשה זו של הספקת מזון החלה תקופה חדשה בהתפתחות הציוויליזציה האנושית, תרבות גידולי-השדה, שעליה מוש-תתים חיי הכ', הופיע לראשונה בדרום-מערב אסיה, כנראה כ-10 אלפים שנה לפסה"נ. צמיחתם של כ" המבוססים על ייצור שיטתי של מזון החלה כ-3,000 שנה לאחר-מכן. השרי-דים הקדומים ביותר של יישוב-קבע כפרי נחשפו בחפירות בן-ימו, שבצפון-מזרח עיראק; שם נמצאו שאריות של לער-רים וחייטים תרבותיות ושרידים של כלבים ועוזים, ובדיקות בשיטת C<sup>14</sup> הראו שהן מן האלף ה-7 לפסה"נ. באותו מקום נמצאו כלי-עבודה של איכרים, כגון להבי-צור של מגלים, וגם ריחיים. במצרים התחתית נוסדו כפרים סמוך ל-5000 לפסה"נ; באירופה המערבית — סמוך ל-4000; בהודו וב-אמריקה המרכזית — סמוך ל-2500, ובאפריקה המערבית — סמוך ל-1000 לפסה"נ. הכ' הוא אחת הצורות הנפוצות ביותר של התארגנות החברה האנושית זה למעלה מ-4000 שנה, והוא מוסיף לחיות צורת-יישוב שכיחה ונפוצה מאד ברובה של אסיה, באפריקה, באוקיאניה, באמריקה הדרומית ובחלקים רבים של אירופה.

החקר הסוציולוגי של הכ' ושל החברה הכפרית התפתח בעיקר רק בשלהי המאה ה-19 ובמאה ה-20. הוא עוסק בכירור המבנה של החברה הכפרית ויחסיה אל החברה

של אחד זכאי לקבלה בשעה שהוא זקוק לה. וכן מקובלת בכל כ' עזרת שכנים בעבודות חקלאיות עונתיות גדולות, בעיקר בזמן הקציר והאסיף, על בסיס של חשבון ימי-עבודה, והמקבל צורה זו חייב להחזירה לחברו בכוח השעה.

נוסף על כך ניתנת כמעט בכל מקום עזרת החברה הכפרית ליחיד בנסיבות הקשות ביותר, כגון לאלה שביתם הושמד בדליקה, לקרבנות השטפונות וכיו"ב. גם צורה זו של עזרה נחשבת לחובה המושתתת על יסוד ביטוח הדדי. — כל צורות-שיתוף כאלה יוצרות ומתוקנות תודעה של סולידאריות בקרב תושבי הכ', המתבטאת גם בהשתתפות כל הכ' כולו בשמחות המשפחתיות של היחיד, וכן בסבלו ובאבלו.

מעבר לעזרה הדדית זו, שהיא מחויבת המציאות החברתית של הכ', קמה — לאחר התפוררות השותפות המשקית הקמאית המוחלטת — צורה שניה של שותפות משקית, המתארגנת על בסיס רצוני. לעתים מתחברים איכרים לשותפות בצורת התאגדות-מרצון, קבועות פחות או יותר, למטרת הפקת תועלת רוחנית לחבריהן. בדרך-כלל הן מוגבלות לחלק מסוים של העבודה המשקית, ומעבר לחלק זה שמור לכל חבר חופש-פעולה מלא. חברי שותפויות אלו מספקים לשותפות קרקע, עבודה וכלי-עבודה ומנהלים קופה משותפת, הרווחים מתחלקים ביניהם לפי תנאים קבועים מראש, בהתחשבות במכסת עבודתו של כל אחד מהם, הקף השתמשותו בכלי-העבודה וכיו"ב. שותפות חקלאית כזו היתה האובשצ'ינה (ע"ע) הרוסית — שהיתה קרויה גם „מיר“ (мир) [= קהילה, עדה] — שעיקרה היה הבעלות השיתופית בקרקע ועיבוד-הקרקע במשותף. נפוצות יותר היו השותפויות שהכרחיתן נבעה מן הפרימיטיביות של כלי-העבודה ושל תנאי-העבודה, כגון „הרתמות“ — איגודים הקשורים ברתמות לשורים ולסוסים, להריש, להובלה וכיו"ב. הללו היו ידועים לפנינו בבריטניה, בצרפת ואצל העמים הסלאוויים, וכן בגרמניה, שבה הקרקע הכבדה חייבה את העבודה המשותפת בחריש; הם נתקיימו עד לתקופה החדישה בארצות הבלקאן, טיפוס אחר של שותפות, הקשור גם הוא בעבודת-האדמה, היו שותפויות-טחינה במחוזות שונים של צרפת, בפולניה וביוגוסלאוויה. הארטל (ע"ע) — שנתקיים ברוסיה עד שנות ה-40 של המאה ה-20 — היה צורה של איגוד עובדים בעלי מקצוע אחד (איכרים, דייגים, פועלי-בניין, סבלים וכו'), שעבדו בכ' — וגם בעיר — לטובת קופתם המשותפת.

כלכלת המשק הפרטי, צד אפייני של חיי הכלכלה בכ' הוא, שהמשק החקלאי המעורב, בצורתו המסורתית, מספק לבעליו את עיקר צרכיו החיוניים היומיומיים, ואולי אף את פולם, ובייחוד — את המזון לאיכר ולמשפחתו ולבהמות-הבית שלו. „אספקה עצמית“ זו של משק האיכר מבטיחה לכ', כיחידה חקלאית, עצמאות כלכלית (אופרטיב) [ע"ע] בהקף רחב (ע"ע חקלאות, עמ' 900 ואילך). את המיצרכים החסרים לאוכלוסייה הכפרית מעבר לתוצרת המשקים אפשר היה להשיג מבעלי-המלאכה מבין תושבי הכ', שעסקו עפ"ר במלאכה כעיסוק משני, נוסף על עבודת-האדמה. אמצעי-התשלום בעסקות אלו היה לא הכסף אלא התוצר של המשק החקלאי. גם המסחר הישיר נעשה לרוב בלי אמצעי-תשלום — על בסיס של חליפין, את אוכ-לוסיית החברה הכפרית המסורתית קשה למיין לפי המקצועות השונים, מאחר שלגבי הכל — ובכלל זה גם העוסקים

של דעת ציבור-התושבים על התנהגותו של היחיד. החברה הכפרית קובעת דפוסי התנהגות, ואף עקרונות מוסריים, ומשפיעה השפעה מכרעת גם על האמונות הדעות. גם צרכי-הם התרבותיים של תושבי הכ' מתמלאים עפ"ר בתוך הכ' עצמו; מכאן ההמשכיות של צורות החגים הטקסיים הקשורים באירועים משפחתיים ובמאורעות החלים במחזור השנתי של העבודה בחקלאות; הללו מוסיפים להתקיים כצורת הווי-חברתי-תרבותי (ע"ע חג, עמ' 120) גם לאחר שאבד להם אפיון הדתי או המאגי הקמאי. אורח-החיים המסרתי בכ' נוטה לעמוד בעינו, עד שהוא מתערער ע"י השפעות חוקות הבאות מן החוץ, בדרך-כלל מן העיר.

ככ' כיחידה מינהלית ממלאים תושביו תפקידים בעלי אופי קהילתי, המהווים גרעין לשלטון מקומי. צורת המוסדות לשלטון מקומי ומהותם תלויות בדרגת התפתחות החברה. ברוב המשטרים המדיניים הסכימו השלטונות המרכזיים למבנה הפנימי המסרתי של הכ'; שינוי המכוון והמתוכנן הוא אפייני למשטרי הסוציאליזם הטוטאליטארי (בריה"מ וגרורותיה; ס"ן).

צורות של שיתוף בחיי הכ', הבעיה העיקרית במציאות החברתית של הכ' היא בעיית הקניין הציבורי או הפרטי של אדמות הכ', וקשורה לה — במקרים של בעלות ציבורית — בעיית המוסדות המכוונים את ניהולם של הנכסים המשותפים. צורה מינהלית-חברתית אפיינית ביותר לחברה הכפרית היא ההתחברות לשותפויות משקיות, מן הטייפוס השבטי או מטיפוס בית-האב, המושתתות על אי-חלוקת הנכסים (ע"ע ק"ן; שבט). דוגמה בולטת ביותר של שותפות מן הסוג של בתי-אב היא ה„זאדרוגה“ (= חברותא [דרוג = ידיד, חבר]) הסלאוויית-דרומית — מעין משפחה מורחבת, מאורגנת על יסוד של יורשים זכרים, שהיתה גרה בבית רחב אחד והיתה מחזיקה במשותף בכל הקרקעות, המקנה הפסוף; ה„זאדרוגות“ התקיימו ברציפות דורות אחדים בלי שנתחלקו וכללו לעתים קרובות יותר ממאה איש. עקבות שותפויות דומות לאלו אפשר למצוא גם בארצות סלאויות אחרות ובקרב הליטאים, אולם גם בארצות אחרות ברוב חלקי העולם. השיטה של התחברות בני-בית-אב אחד ליחידה משקית אחת היתה מקובלת ביה"ב בכ" באיזורים הקלטיים של האיים הבריטיים, ועקבותיה ניכרים גם באלפים הגרמניים ובשווייץ; באסיה היו שותפויות כאלה קיימות בעיקר בכפרים השבטיים הסיניים.

השותפויות של בתי-אב היו בצורתן הראשונית חברה סגורה, גם מבחינת הרפכה האישי, וגם מבחינת פעולותיה המשותפות; הן הקיפו את כל שטחי העבודה המשקית, וחיהם של חבריה נבלעו בהשתייכותם לשותפות. עם התפתחותן של הצורות המשקיות ועם התמורות בשטח הפעילות החברתית נתרופפה עפ"ר זיקתם של חברי השותפות למסגרת, הקשורים ביניהם הפכו בעיקר לקשרי שכנות, תוך שמירה על הנהגה של שיתוף-פעולה בעבודות חקלאיות המצריכות כוח-עבודה של יותר מעובד אחד.

הנהגה של עזרה הדדית היה קיים, כנראה, בכל כ' בעולם; העזרה ניתנה לאיכר בשעת-דחקו, למשל: אם מחמת מחלה או מסיבות אחרות נבצר ממנו לעשות את העבודות החיוניות במשקו. עזרה ארעית זו היתה מושתתת על העקרון של „שמור לי ואשמור לך“, ולא נחשבה למתנה או לנדבה, אלא לחובה מוסרית-חברתית המוטלת על כל תושב הכ', כשם

מאפשרת היא להגיע בדרך קצרה, שארפה הושוה לכל איפר תושב הכ', למוסדות שבמרכז העיגול. טיפוס אחר של צורת הכ' היא בניית בתי-המגורים של האיפרים במרחקים שונים זה מזה, מסביב לשני רחובות (או יותר) המצטלבים במרכז הכ', ששם נמצאים מוסדות הכ'.

תמונות: ר' כרך א', עמ' 663; ב', 141/2, 153/4, 166, 183/4 (כ' יהודי באוקראינה), 884; ג', 315/6, 405/6, 751/2; ה', 375, 418, 420; ו', 49/50 (מושב יהודית בא"י); ז', 815/6; ט', 215/6, 587/8, 591/2 (מבני-כלונסאות [וע"ע ד"ור, עמ' 433/4]); י', 163/4, 364, 689/90, 691, 698; י"א, 189, 395/6, 967; י"ב, 43/4, 247/8, 891, 894; י"ג, 720, 759, 822 (כ' מבוצר); י"ד, 705 (צורת-מעבר בין מאחל לכ'); י"ה, 203, 928 (כ' ערבי בא"י); י"ו, 354, 574, 634; כרך-מילואים, 680, 811 (מבני-כלונסאות), 900 (כ' מבוצר). על הַיִּתּ הַכִּפְרִי — ע"ע ד"ור, עמ' 461—462.

ותמונות שם; דִּיקוּם, ותמונות שם.

הכ' היהודי בזמן החדש. לייסוד ישובים פפריים-חקלאיים יהודיים ולקיומם נודעה חשיבות מכרעת בתנועת התחיה של עם ישראל במאה ה-19 וליישובה-מחדש של א"י. נסיבות הקמתם של כ" יהודיים אלה מצביעות על אפנים המיוחד: בעוד שברוב ארצות-הבל מציינים ייסוד כ" וגיבוש חיי-כ' את המעבר מחיי שבטים נודדים להתיישבות-קבע (ר' לעיל, עמ' 985) — הרי מייסדי הכ' היהודיים במאה ה-19 לא היו נודדים, אלא תושבי ערים או עיירות, שלא ידעו את עבודת-האדמה.

אמנם, גם לפני תנועות ההתיישבות החקלאית היהודית החדשה ישבו חקלאים יהודים מפוזרים — לעתים בקבוצות ניפרות — בין הגויים באחדות מארצות-הגולה, כגון כפור-דיסטן (ע"ע), בתימן, בצפון-אפריקה [בייחוד במארוקו], וכן באירופה — בקארפאטו-רוס, ששם היו היהודים כ-15% של האוכלוסיה, וכמחציתם עסקו בחקלאות — באופן בלעדי או באופן חלקי — עד הדור האחרון. מאירופה המערבית אין לנו ידיעות אלא על הפפר רפסינגן (Rexingen), בדרום-גרמניה, ששם ישבו במאות-השנים האחרונות יהודים עובדי-אדמה כמיעוט ניפר: ב-1710 בנו בית-כנסת במקום. ערב עליית הנאצים לשלטון היו מבין 930 תושבי-הכפר 262 יהודים, שמלבד עיבוד כבדת-אדמה עסקו בחלקם גם בסחר-בהמות או בסחר-ספסטילים. ב-1938 עלתה הקהילה כולה, כחברה מלוכדת, לא"י ויסדה את המושב השיתופי שביציון מצפון לעפא.

אף בא"י ישבו גם לפני המאה ה-19 יהודים לא רק ב"ארבע הערים הקדושות" ובערים אחרות בלבד, אלא גם בכ' כעובדי-האדמה, כעדותם של נוסעים-תיירים. היו אלה „פלאחים" יהודים, דוברי ערבית, שישבו בכ', בעיקר בגליל, על דבקותם בכ' ובחקלאות מעידה העובדה, שכשנעזב הכ' או נחרב בומן מלחמות בארץ, נתחדש לפעמים היישוב העברי באותו מקום לאחר דור או דורות אחדים. כך קרה, למשל, בכפר-יאסיף (בסביבת עפא), שבו נתחדש ישוב כפרי עברי עתיק באמצע המאה ה-18, והוא היה קיים עוד בשנות ה-30 של המאה ה-19. על כ' אחר בגליל, דיר אל-קאמר (היום בגבולות לבנון), סופר ב-1845, שישבו בו 80 משפחות יהודים, והם „אנשים חזקים, אנשי-חיל ועובדי-אדמה כמו גויי-ההר. גם בגותיהם רעות צאן עם קשת ורומח בידהן ללחום בחיות-השדה ובאורבים" („תבואות הארץ" לר'

בשירותים הציבוריים — היתה עבודת-האדמה העיסוק העיקרי. האספקה העצמית של הכ' המסרתי זכתה אותו במידה רבה של איתנות בשוק ובתנודות-המחירים בעיר, ובדרך-כלל — של יציבות כלכלית-משקית גם בזמן משבר כלכלי במדינה או מחסור במיצרכים חיוניים. אולם אגב התקדמותה הטכנית והאירגונית של העבודה החקלאית וה-תמורות בצורות המשק בעקבות מיפון או שיכלולים אחרים, התחילו להתבלט החסרונות של שיטת האספקה העצמית, הנוגדת את עקרון חלוקת-העבודה, שעליו מושתת הייצור בחברה מפותחת מבחינה טכנולוגית. עם התפוררות החברה המסרתית התערער גם העקרון של האוטארכיה הכלכלית של הכ' או של המשקים הפרטיים שבו. הולכים ומתהדקים הקשרים בין הכ' ובין המרכז הקרוב של המלאכה ושל המסחר; דוגמה מובהקת להתפתחות זו הן החוות האמריק-ניות, המכוננות לטיפוס חד-גידולי של התוצרת החקלאית והמשתפות פעולה עם מוסדות המארגנים את השיווק המספ-קים את המכוננות הדרושות ואת החומר הגלמי. התפתחות התעשייה — ובכללה תעשיית המזון — המיכון (ואפילו המיכון החלקי בלבד) של העבודה החקלאית מצמצמים את ערכה הכלכלי של האספקה העצמית, והיום אין היא נחשבת עוד ליסוד שעליו עשויה להתקיים כלכלת המשק הכפרי. התפוררות המבנה החברתי והכלכלי האחד של הכ' מביאה בעקבותיה לא רק שינויים יסודיים בסדרי המשק בלבד אלא גם החדרת השפעות התרבות העירונית לכל שטחי-החיים של החברה הכפרית.

L. v. Wiese (Hrsg.), *Das Dorf als soziales Gebilde*, 1928; P. Sorokin-C. C. Zimmermann, *Principles of Rural-Urban Sociology*, 1929; G. T. Robinson, *Rural Russia under the Old Regime*, 1932; M. O. Косвен, *Северорусское печенье, украинские саборы и белорусское дворянство* (Советская этнография, No. 2), 1950; Ch. P. Loomis-J. A. Beagle, *Rural Social Systems*, 1951; P. George, *La Campagne*, 1952; E. R. Wolf, *Types of Latin American Peasantry* (Amer. Anthropol., 57), 1955; R. Redfield, *Peasant Society and Culture*, 1956; I. Chiva, *Rural Communities*, 1958; A. L. Bertrand (ed), *Rural Sociology*, 1958; J. M. Kolb, *Emerging Rural Communities*, 1958; G. Schwarz, *Allgemeine Siedlungsgeographie* (Lehrb. d. allgemeinen Geographie, 6), 1961<sup>2</sup>, K. S. Bader, *Dorfgenossenschaft u. Dorfgemeinde*, 1962

או. ג.

על צורות היישובים הפפריים וטיפוסי תיכ-נונם — ע"ע אקולוגיה חברתית, עמ' 555/6. — צורת היישוב המרוכז מקלה את המגע בין התושבים ומעידדת את התפתחות החיים החברתיים, אולם ריחוק השדות מבתי האיפרים מכביד על עיבודם. צורת היישוב המפוזר מאפשרת את הקמת בתי האיפרים כל אחד בתוך גבולות אדמותיו, אך ריחוק הבתים זה מזה מביא לבידוד היחיד (ומשפחתו) מחבריו ומן הציבור. — בתיכנון החדש של כ' שואפים בדרך-כלל למצוא צורת-פשרה בין צורות-היישוב השונות, כגון בניית-הבתים בעיגול המוקף כביש: במרכזו של העיגול מוקמים בנייני המוסדות של הכ', כגון בית-אריזה, ממגורה לתבואה וכו', וכן חנות-צרכניה, בית-הספר, פנסיה (או בית-כנסת). בצדד החיצון של הפביש העגול בנויים בתי-המגורים של האיפרים, עם תצורתיהם; ושוב משתרע קטע של אדמות האיפר מאחורי החצר, וקטע זה הולך-ומתרחב ככל שהוא מתרחק מן החצר (ע"ע נהלל). יתרונות צורה זו הם בעיקר בתחום הביטחון והשמירה, וכן

הכלכלי של 8 הכ" היה בכל רע; עיבוד האדמה — כמעט כולה אדמה ויבורית — היה קשה; פגעי-הטבע לא פסקו — מלבד שנות-בצורת גם מפת-ארבה ומחלת דבר-הבקר; מחמת שחיתות פקיד הרשות הגיע רק חלק של התקציבים לידם של המתיישבים, והם נאלצו לגור בבתים רעועים, בצפיפות איומה, שגרמה להתפשטות מחלות ולתמותה גבוהה. ב1810 ראו השלטונות את הניסיון של התיישבות יהודים על הקרקע כנכשל ואת האשם הטילו על המתיישבים עצמם, בשל רשלנותם וחוסר התמדתם בעבודה. הצאר פקד להפי-סיק את התיישבות היהודים על אדמות-הממשלה ולבטל את התקציב המיועד לה, משום שהתברר, שהיהודים אינם מתאי-מים לעבודת-האדמה ואינם מצליחים בה. אולם הגירושים מכפרי בילורוסיה נמשכו עד פרוץ המלחמה בנאפוליון ב1812.

לאחר-מכן התחיל המצב הכלכלי של 8 הכ" היהודיים בדרום להשתפר; פסקו שנות-הבצורת, והמתיישבים נהנו מיבולי-ברכה. ב1818 נמנו שם 3,675 תושבים יהודים, ומהם 2,003 גברים עובדי-אדמה. ב1819—1822 פקדה מצוקה קשה את בילורוסיה, ושוב עלה מספר המשפחות שנרשמו להת-יישבות בחבל-חרסון, אע"פ שעתה לא הסכימו השלטונות להרחבת ההתיישבות היהודית אלא בתנאי שתהיה על חשבון המתיישבים עצמם. ב1822 יצאו לדרך 1,780 משפחות, אולם מהן לא הגיעו אלא 1,016 למחוז-חפצן והציפו את 8 הכ" היהודיים. גם גל זה של מתיישבים נתייסר ייסורים קשים בדרכו הארוכה. במשך המסע נשרו ממנו כ4,000 נפש, שב-חלקם נקלטו בערים שבהן עברו, ובחלקם חלו ומתו.

רוב הבאים החדשים מצא מקום ב8 הכ" של המתיישבים ה"רוחניים"; 62 משפחות ייסדו כפר חדש. ב1823/4 גורשו מן הכ" באחדים מפלכי מערב-רוסיה כ5,000 משפחות של יהודים, בשעה ששוב לא היתה נכונות מצד השלטון לסייע בידן לעבור לחקלאות; לא יותר מ500 משפחות מהן הצליחו להתיישב על הקרקע. שנות 1824/5 שוב היו שנות-בצורת בדרום, ורבים מן המתיישבים „ברחו" אל הערים, כדי לחפש שם פרנסה, והזניחו את שדותיהם. עובדה זו חיזקה את דעת המפקחים, שהיהודים משתמטים מעבודה גופנית, כל" מעיי-בוד האדמה שקיבלו מן הממשלה. אולם היו יהודים שהתגברו על כל הקשיים, עיבדו את שדותיהם בהתמדה והבטיחו לעצמם ולמשפחותיהם את פלפלתם. השלטונות גם הם חיפשו דרכים להצמיד את היהודים לאדמתם. כשהטיל הצאר ניקולאי I ב1827 גיוס לצבא גם על נערים וצעירי-רים יהודים, פוטר עובדי-האדמה ובניהם מן הגיוס, אולם המזניחים את אדמתם או עוזבים את כפרם נעשו מחוי-יבים גיוס. למתמידים בחקלאות ניתנו הנחות במיסים, וכן ניתן לבניהם ללמוד בגימנסיות ובאוניברסיטות. נוכח חוסר היענות היהודים להתיישב בפלך-חרסון, שמשם נשמעו רעות על מצב המתיישבים, הועלתה תכנית ליישב יהודים בסיביר המערבית, שתנאיה האקלימיים והחקלאיים היו ידועים לשבח, ורעיון זה משך את לבן של מאות רבות של משפחות יהודיות. להתיישבות יהודית בסיביר הוקצו שטחים של יותר מ150,000 דונם, ועד שלהי 1835 נרשמו ואושרו 1,334 משפחות ליציאה שמה; הן מכרו את נכסיהן והמתינו ליציאה מאורגנת ומסודרת, והיו שסבלנותן פגה והן יצאו לדרך על דעת עצמן, אולם ביאנואר 1837 פורסמה החלטת הצאר: „להפסיק העברת יהודים לסיביר". הסיבה

היוסף שוארץ). בפקיעין, לפי המסורת, לא פסק היישוב היהודי מעולם; עכ"פ ידוע שיהודים ישבו בו ברציפות לפחות מתחילת המאה ה17 ואילך, והן היהודים המועטים היושבים בפקיעין היום, והן הדרוזים המהווים בימינו את רוב האוכי-לוסיה בכ', מעידים שלפני דורות אחדים „היה רוב הכ" פקיעין יהודי". — אנו יודעים על 12 כפרים בא"י, שבהם ישבו איכרים יהודים, עובדי-אדמה, בדורות שקדמו ליישוב החדש.

אולם ההתיישבות הכפרית-החקלאית היהודית המחדשת לא התחילה בא"י, אלא ברוסיה הצארית, ויחמיה היו לא-יהודים.

ההתיישבות הכפרית היהודית ברוסיה (1807—1917). בשטחים שסופחו לרוסיה עם שלוש החלוקות של פולניה ועם החלטות קונגרס-וינה היו יותר מ $\frac{3}{4}$  מיליון יהודים.  $\frac{1}{2}$  מהם ישבו בכ", אך לא כעובדי-אדמה, אלא כחוכרי מסבאות או כרוכלים, ובעיני השלטונות היו בעלי עסקים „בוזיים" ו„לא-פרודוקטיביים". ע"פ המלצות נעדה מיוחדת לענייני היהודים חתם הצאר אלכסנדר I ב1804 על „חוק-היהודים", ששלל — מ1807 ואילך — מיהודים רשות לגור בכ" או לנהל בו עסקים. בכך נידונו כ60,000 משפחות (כ300,000 נפש) לגירוש ממקומות מגוריהן וממקורות פרנסתן, לעומת זה נקבע באותו חוק, שליהודים ניתנת הרשות לרכוש או לחכור אדמות בלתי-מעובדות בכל הפלכים של „תחום-המושב", וכן בפלכים אסטראחאן וקאווקאז. ליהודים חסרי יכולת לרכוש או לחכור אדמות מכספם, ניתנה הרשות להתיישב על אדמות פנויות של הממשלה, ולמטרה זו הוקצו לפי-שעה 300,000 דונם בערבות פלך-חרסון, מצפון לים-השחור. למתיישבים אלה הובטחו פטור ממיסים 10 שנים ומתן הלוואות מן הממשלה בתנאים נוחים לשם קיומם המשק.

ב1807 התחילו השלטונות לבצע את הגירושים, בעיקר בכפרי בילורוסיה, בערים ובעיירות של הסביבה, הצפופות אוכלוסיה. לא מצאו המגורשים מקלט ופרנסה, ורבים מהם התחילו לפנות לחקלאות בדרום-רוסיה. השלטונות לא אירגנו את המסע כ"אות ולא דאגו בעוד מועד להכנות הדרושות להתיישבות בערבה. כ300 משפחות ראשונות שיצאו לדרך נדדו כ3 חודשים (ברגל ובעגלות), עד שהגיעו למחוז-חפצן במצב של תשישות-כוח מחמת תלאות המסע ללא מזון מספיק, ללא לבוש מתאים וללא כל עזרה רפואית לחולים. במקום היאחותן התחוויר להן, שמטעם השלטון עדיין לא נעשו הכנות לקבלת המתיישבים החדשים; לבניית בתי-מגורים, לתיכנון משקי ולהושטת עזרה להשגת ציד המשק ההכרחי; המתיישבים עצמם נאלצו לדאוג לקורת-גג ולבנות להם בקתות מחומר או בתים קטנים מאבנים פשוטות. מצב זה, וכן חוסר כל הדרכה ועידוד, הביאו חלק מהם ל„בריתחה" ולחיפוש פרנסה בערים או בעיירות של הסביבה.

אע"פ כ' נוסדו כבר ב1807 4 כ" מיוחדים למתיישבים יהודים — היישובים החקלאיים היהודיים הראשונים שנוסדו בגולה מאז חורבן הבית השני. בגלל בצורת לא זכו המתיישבים החדשים בהצלחה משקית בשנים הראשונות של התיישבותם. ב1809 הגיעו לפלך-חרסון עוד כ500 משפחות של יהודים מגורשים, גם הם באותו מצב של אפיסת-כוחות שבו הגיעו הראשונים. אולם גם הם התאמצו והתגברו על הקשיים והתיישבו ב4 כ" נוספים, שנוסדו ונבנו באותו מחוז. המצב

מסודרים-פחות, ושליש — עניים, נחודים ומסכנים. באותו ד"ח צויין, שמראה המרשבות היהודיות נאה יותר מזה של הכ" הרוסים שבסביבה, ושמסביב לבתי האיכרים היהודים נמצאו גינות-נוי ועצים. גם "הורעד המפקח" קבע (1860), ש"המר שבות היהודיות עושות רושם נאה, הרחובות רחבים וישרים, ומשני צדיהם בתים נאים למדי, מסויידים לבן ומצטיינים בנקינותם. חלק מן האיכרים הצטיינו בפיתוח משקיהם, ואף היו שזכו בפרסים".

קצב הכ" היהודיים ברוסיה נשאר ללא שינוי ניכר עד לראשית שנות ה-80 של המאה ה-19. בתקופה זו נמנו בפלכי חרוסן וקאטריןוסלאב 39 כ" יהודיים עם אוכלוסיה של 30,000 נפש.

על מושבות חקלאיות יהודיות בכפרביה — ע"ע, עמ' 249.

ההגבלות החדשות על מקורות פרנסתם של היהודים, שנקבעו לפי "החוקים הזמניים" מ-3 במאי 1882 (ע"ע רוסיה: תולדות היהודים) כללו גם איסור לקנות או להוכר אדמות בכל רחבי רוסיה, וכן פקעה זכותם של יהודים על הקרקעות שנזכרו בידם, הם נישלו מהן. היהודים ניצלו אפשרויות שונות לעקוף את החוק — או ע"י מתן שוחד או ע"י שימוש בשמו של נוצרי כחוכר. דוחק בשנות ה-80, שנות הצרות והגזירות, חלה התעוררות מחודשת התעצמות ניכרת של ההתיישבות היהודית. קודם — בתחילת התיישבות זו בדרום-רוסיה — פנו היהודים לעבודת-האדמה מתוך אונס. כמגור-שלים ממקומותיהם ומפרנסתם; ואילו עתה החלה עבודת-האדמה למצוא לה מהלכים בלב הציבור היהודי. סופרים והוגי-דעות הצביעו על היסודות האידיאלוגיים של פרנסה בעמל-כפיים בכלל ובעבודת-אדמה בפרט — בניגוד לעסקי סחר וסירטור. אף המצב הכלכלי הקשה, ששרר בשנים ההן בערי "תחום-המושב", בא לחזק את רצון היהודים לשבת ולעבוד בכ". שבהם דור שני ושלישי של המתיישבים הרא-שונים היו לאיכרים מנוסים בחקלאות ומסורים לעבודת-האדמה. ההוי בכ" היה יהודי מכל הפחינות: בכל כ" היו רב ושחט, בית-כנסת ומקוה, תלמוד-תורה ובי"ט. התושבים הרגישו עצמם בני-חורין; חיי הקהילה היו אוטונומיים, האספה הכללית בחרה בראש-הכ" (שנקרא בשם הגרמני "השולץ"). השלטונות הכירו בסמכותו לנהל את ענייני הכ",

בשנות ה-90 קם מפעל ההתיישבות היהודית. בארנסטובה (ע"ע, עמ' 691), בידי הפארון הירש (ע"ע) וחברת יק"א (ע"ע). זו הושיטה עזרה — בהדרכה ובהשקעת אמצעים כספיים גדולים — גם לכ" היהודיים ברוסיה, ובייחוד לאיכרים היהודים במחוזות המערביים, ששוב לא קיבלו כל עזרה מממשלת רוסיה. שם לימדו האגרונומים של יק"א את המתיישבים לשכלל את משקם האינטנסיווי, שתוצרתו — חלב וגבינה, פירות וירקות — נמכרה בערים ובעיירות הקרובות.

מתוך התפתחות זו הגיעה החקלאות היהודית ברוסיה בשלהי המאה ה-19 לממדים אלה: (1) בדרום (פלכי חרוסן וקאטריןוסלאב) — חקלאות אקסטרנסיווית (על 150—300 דונם למשק), 39 כ" גדולים, ובהם כ-7,000 משקים; (2) בשאר מחוזות "תחום-המושב" — לרוב חקלאות אינטנסיווית (על 20—40 דונם למשק), 258 כ", לרוב קטנים, ובהם כ-6,000 משקים.

לשינוי זה של דעת הצאר היתה החשש למגע בין המתייש-בים היהודים ובין הפושעים שפענוש הוגלו לסיביר. החלטת הצאר היתה מכה קשה לאלפים שהכינו את עצמם לעבור לסיביר, או שכבר יצאו שמה, והוציאו חלק ניכר מכספם להוצאות הדרך. כל אלה הופנו עתה בעל-פיהם שוב לפלך-חרסון, שבו עדיין נשארו שטחים נרחבים פנויים להתייש-בות. אך חסרו חמרי בניין להקמת מספר רב של בתי-מגורים תוך זמן קצר. בין 1837/8 ל-1841 הגיעו כ-2,000 משפחות מסיביר ומפלכי-המערב לפלך-חרסון, בתנאי סבל ורעב. בלא שיתוקנו הפגמים באירגון המסעות וההתיישבות, חלק מן המתיישבים החדשים נכנס באופן ארעי למשקים נטושים ולבתים של "החתיקים", עד שנגמרה הקמת 4 כ" חדשים, שבהם נקלטו 684 משפחות. עם ייסוד כ" אלה (1842) הגיעו המתיישבים בפלך-חרסון למנוחה יחסית; השנים 1842/5 נתנו יבולים טובים.

מטרת פעילות הממשלה בהתיישבות החקלאית היהודית היתה להביא את היהודים לטמיעה ולהתנצרות. כשנתברר שמטרה זו לא הושגה, חתם הצאר ב-1844 על "חוקת-היהודים" חדשה, שבה שוב הוכרו על "הרחבת ההתיישבות החקלאית של היהודים", אך יחד עם זה הוזמרו ההגבלות והגזירות של החוקים שהיו בתקפם מקודם. שליח מיוחד של הצאר בדק את מצב המושבות היהודיות בדרום, ובד"ח שלו (1845) קבע, שישבו שם ב-15 כ" 1,661 משפחות, מהן 1,495 בעלות משק 180 שחזכו עדיין להתיישבותן. באיזור נמצאו 19 בתי-כנסת, ובכל אחת מן המושבות קיים היה "החדר", ובחדרים למדו 533 תלמידים; המלמדים היו מוקני הקהילות. פיהנו 12 רבנים, שהשפעתם היתה רבה. כל היהודים במחוזות אלה ידעו קרא-ויכתוב בשפתם (יידית).

ב-1846, כשנמשך זרם המגורשים לדרום, הוחלט ליישבם בפלך-קאטריןוסלאב, שמצפון לפלך-חרסון. שוב נתקלו במחסור בחמרי-בניה, עד שהיה הכרח להכניס כ-300 משפחות מן המתיישבים החדשים באופן ארעי לכפרי הסביבה. נוסדו 6 כ" ליהודים, וב-1848/9 עלו המתיישבים על אדמתם ונכנסו לבתיהם. השלטונות הטילו על איכרים גרמנים מן הסביבה, מנוסים בעבודת הפלחה, לשמש מדריכים במושבות החדשות היהודיות, וכן העבירו מספר משפחות גרמניות לכ" היהודיים, כדי שמשקיהם יהיו מופת לעיניהם של היהודים. גם בפלך-קאטריןוסלאב סבלו המתיישבים מפגעי-טבע, כמו בפלך-חרסון: הרבה שנות-בצורת, ארבה, דבר-הבקר וכו', — אך התגברו עליהם.

כבר ב-1835 הורשו היהודים להקים כ" חקלאיים בעזרת הממשלה גם במחוזות של מערב-רוסיה. למשקים בכ" אלה לא היו חלקות-אדמה אלא בממדים מצומצמים (10—25 דונם בלבד) מחמת הצפיפות היחסית של האוכלוסיה בסביבות אלה. קרבת ערים ועיירות הבטיחה אפשרות של שיווק טוב לתוצרת של משק אינטנסיווי, אולם אותה קרבה היתה גם פיתוי מתמיד למתיישבים לצאת לערים, להתפרנס שם בסחר ולהזניח את המשקים. ב-1859 הופסק המשך ההתיישבות היהודית בפלכים המערביים של רוסיה. לעומת זה חלה בשנות ה-40—50 התקדמות ניכרת במשקי הכ" היהודיים בדרום, בעיקר הודות לדור-ההמשך, בני המתיישבים הרא-שונים, שהסתגלו לעבודת האדמה כאיכרים מלידה. אחד המפקחים הממשלתיים קבע ב-1859, ששליש המתיישבים בפלך-חרסון הם בעלי משקים טובים ומבוססים, שלישי —

גיוס הכספים הנחוצים להתיישבות של רבבות יהודים ללא אמצעים נוסדה „חברה לסידור חקלאי של יהודים עמלים“ (בקיצור „אֶזֶט“ [OZET]), היוו בה אחרי זמן קצר אלפים חברים יהודים ולא־יהודים.

הממשלה פנתה לחברות היהודיות־פילנתרופיות בחו"ל — ה„גֶ'זֶינט“ האמריקני, ה„יקֶ"א האנגלית, ה„אֶרֶט“ — וביקשה מהן את העזרה הכספית הדרושה. הממשלה הסובייטית הבטיחה לחברות זרות אלו לתת להן יד נפשית בפעולותיהן ברוסיה ללא התערבות השלטונות. בשנתיים הראשונות של מפעל ההתיישבות החדש, 1925/6, גייסו והוציאו חברות אלה (יחד עם הרצאות הממשלה וחברת אֶזֶט) סכום של כ־5 מיליון דולר, רובו בידי הגֶ'זֶינט. שפעל באמצעות חברה־שלוחה מיוחדת ברוסיה — „אגרו־גֶ'זֶינט“. בחדשי יאנואר־פברואר 1925 נרשמו להתיישבות 22,857 משפחות — 121,161 נפש, ומהן קיבלו באותה שנה 6,500 משפחות — כ־32,500 נפש — אדמות והתחילו לעבד אותן. נשיא הסובייט העליון, מ. קלינין (ע"ע), היה אוהד ההתיישבות היהודית וצייד בריכוזה בגוי שים רצופים כתאים לאומיים עצמאיים, במחוז־חרסון ובצפון חצי־האי קרים, ששם עמדו שטחים נרחבים „פנויים“ לרשות הממשלה. כבר קודם־לכן נוסדו מספר כ"ב בצפון־קרים, בלא עזרת הממשלה, בידי יהודים צעירים, חברי הסתדרות „החלוץ“ (ע"ע), שעדיין התקיימה קיום לגאלי־למחצה ברוסיה הסובייטית. צעירים אלה ראו בהתיישבותם בקרים פעולה ארעית לשם הכנת עלייתם לא"י והכשרתם לעבודה חקלאית. לכפריהם נתנו שמות עבריים, קשורים לאידאולוגיה של „החלוץ“, כגון „תל־חי“, „עבדה“, „יצירה“, „משמר“, ועוד. אולם צעירים אלה לא היו אלא חלק קטן מן ההמונים שנרשמו והגיעו באותן שנים להתיישבות. ב־1928 הגיעה האוכלוסייה היהודית החקלאית בבריה"מ ל־220,000 נפש (לפי ד"ר של „אֶזֶט“), וב־1931 ליותר מ־250,000 — קרוב ל־10% של כל האוכלוסייה היהודית בבריה"מ בזמן ההוא. נהירת המונים זו מן העיר אל הכ" היתה מנוגדת לתופעת „הבריחה מן הכ" אל העיר“, שהיא אפיינית בהיסטוריה החדשה לחברות כל הארצות המפותחות (ע"ע הגירה, עמ' 376/7).

על פרשת ההתיישבות היהודית בבריה"מ, שבה הגיעה האוכלוסייה היהודית החקלאית בשנות ה־30 לכ־12,000 נפש — ע"ע (כרך ז', עמ' 521—525) וכן כרך־מילואים (עמ' 662).

בהתיישבות הכפרית היהודית בבריה"מ כולה, ובייחוד באוקראינה הדרומית ובקרים, חלה בשנות ה־30 ירידה ניכרת באוכלוסייה, והיא עמדה ערב מלח"ע II על 175,000 נפש — כ־6% של האוכלוסייה היהודית בבריה"מ. לירידה פתאומית זו היו כמה סיבות: (1) יישובי „החלוץ“, וכל תנועת ההתיישבות המדרכת מרעיונות יהודיים־לאומיים, חוסלו בידי השלטון במסגרת המדיניות האנטי־ציונית שלו. (2) „תכניות־החומש“ — שהראשונה מהן נכנסה לשלב הביצוע ב־1928 — היו מכוננות להחשת קצב התייעוש במדינה ויצרו בתעשייה תנאי־עבודה טובים לאיץ־ערוך מאלה שבחקלאות ורמת־מחיה בעיר גבוהה לאיץ־ערוך מזו שבכ"ב. לא רק כוחות צעירים התחילו להעדיף את העבודה בעיר מן הקיים העלובים בכ" הנדחים, אלא גם חקלאים ותיקים התחילו לנטוש בהמוניהם את מקצועם ולעבור לתעשייה. (3) הקולקטיזציה שנכפתה על החקלאות בצורת הקולחוזים (ע"ע) היתה למורת־

עד סוף המאה ה־19 ניכר היה גידול באוכלוסייה היהודית שהתפרנסה מן החקלאות; הורמה להתיישבות נוספת נש־ארה אמנם איטית, אולם הגידול הטבעי הפנימי היה רב. לפי מפקד־התושבים ב־1897 מנתה האוכלוסייה היהודית החקלאית ברוסיה כולה 192,721 נפש, ומספר זה לא השתנה שינוי ניכר עד פרוץ מלח"ע I. במהלך מלחמה זו כבש הצבא הגרמני והאוסטרי בקיץ 1915 את פולניה כולה וחלק ממערב־בילורוסיה, על אוכלוסייתן היהודית הצפופה. בעקבות חוזה־השלום של ברסט־ליטובסק (1918) בין גרמניה לבין רוסיה הסובייטית, נכנס הצבא הגרמני גם לאוקראינה כחיל־מצב, באופן שהגרמנים החזיקו בכל השטחים שבהם נמצאו הכ" היהודיים. שלטונות־הפיבוש הגרמנים לא היפלו את היהודים לרעה מכל אוכלוסיית השטחים המוחזקים בידיהם.

ההתיישבות הכפרית היהודית בבריה"מ (1918—1941). בשנות מלחמת־האזרחים בברית המועצות (ע"ע, עמ' 776) עבר גל של מסעי שוד ורצח על היהודים באוקראינה, גם הרס הפלפלה, ובייחוד החקלאות, וכן המצוקה והמחסור ששררו בערים פגעו ביתר שאת ביהודים, הן בפליטים, שנמלטו ממשקיהם בכ" בזמן הפרעות אך לא עלה בידיהם למצוא שום פרנסה בעיר, הן ב־בור־גנים העירוניים, שלפי הסדר החדש נחשבו כ„בלתי־פרודוקטיביים“, והיו „נטולי מעמד“ ללא כל אפשרות של פרנסה. אלה ואלה התקיימו בדוחק גדול מתמיכות ועזמות של „הגֶ'זֶינט“ (ע"ע) או מוסדות־צדקה אחרים. הרעב הניע את היהודים בהמוניהם לצאת את העיר ולנסות להשיג בסביבתה כבדת־אדמה, כדי לעבדה ולהבטיח לעצמם ולמשפחותיהם בדרך זו לפחות קצת תפוחי־אדמה או ירקות ופירות להזנת הגוף. „התיישבות“ ועירה זו, על שטחי־אדמה מצומצמים, ללא תכנון ואירגון, היתה לתנועה שהקיפה (1925) אלפי משפחות.

נוכח מצב זה החליטה הממשלה לארגן התיישבות יהודית מחודשת — והתחילה תקופה חדשה של שיבת יהודים לאדמה ולחיי־כ". בקיץ 1924 הוקמה „ועדה לסידור חקלאי של יהודים עמלים“ ליד נשיאות הסובייט (קומזט [KOMZET] לפי ר"ת של השם ברוסית), ובאמצעות מוסד ממלכתי זה הוחזרו לחקלאים היהודים האדמות בכפריהם, שמהם ברחו בשנות 1918/20, אף הוספו פה־ושם שטחים מן האחוות הגדולות שהופקעו בידי הממשלה בעקבות המהפכה. בהתחשב בעובדה, שמאז החוק ממאי 1882 (ר' לעיל) אסור היה ליהודים לקנות או לחכור כל חלקת־אדמה שהיא ברחבי המדינה, ושהיהודים אולצו לפנות להתעסקויות אחרות, ניתן צו (1924) מטעם ממשלת אוקראינה וממשלת בילורוסיה, שבמהלך חלוקת השטחים הפנויים שבידי המדינה בין המבקשים להתנחל יש לקבל גם את בקשותיהם של יהודים עירוניים „נטולי־מעמד“ ולא רק של בני המעמד „עובדי־אדמה“ — שלא כנקבע לגבי האוכלוסייה הלא־יהודית. „הפליה“ זו לטובת היהודים בחלוקת אדמות האחוות עוררה התנגדות חריפה ורנשות עוינים באוכלוסייה הלא־יהודית שגם בה רבו „רעבים לאדמה“. הממשלה נתנה אדמות ללא תמורה ליהודים לשם התיישבותם המחודשת; אולם תמיכה כספית, שהיתה דרושה לשם בניית הקרבות מחודש בכ" החותקים שנהרסו בפרעות, או לשם בניית כ" נוספים, ולשם רכישת הציוד החיי והדומם שנשדד כולו — לא היה ביכולת הממשלה בשנים ההן לתת למתיישבים. לשם

מחמד עלי (ע"ע), ששלט מאז 1832 על סוריה וא"י, בדבר קבלת "צ'רטר" על הקמת 50–100 כ"ח חקלאיים בידי היהודים בא"י; אך העניין נתבטל משום שבינתיים נאלץ מחמד עלי להחזיר את סוריה וא"י לשלטון התורכים (1840). אולם ההתעוררות בקרב היהודים בא"י ובאירופה, ואף בקרב הנוצרים, קיבלה ממדים גדולים — בייחוד בעקבות עליית דמשק (ע"ע: דמשק, עליית-עמ' 830). מספר רב של ספרונים, כרוזים ומאמרים הודפסו בידי יהודים ולא-יהודים בדבר הקמת "בית לאומי", או אפילו מדינה ריבונית, בא"י למען יהודי התפוצות.

ב1868 הגיע לא"י קרל נטר (ע"ע) כשליח "כל ישראל הבריים" (ע"ע), כדי לבדוק את האפשרויות לייסוד יישובים חקלאיים בא"י. באותה שנה עצמה נשלח זאב קלישר, בנו של הרב צבי הירש קלישר (ע"ע). לא"י כדי לברר אם אדמת א"י פוריה כדי להבטיח פרנסה לחקלאי, ואם מספר מספיק מתוך יהודי ירושלים נכונים לצאת אל הפער ולעבד את האדמה. זאב קלישר ענה בחיוב על שתי שאלות אלה, ואף חיבר תכנית מפורטת ל"ייסוד מושבה חקלאית על-יד ירושלים". תכנית זו הוגשה לכרמיה (ע"ע [2]), נשיא "כל ישראל הבריים" — אך לא נשאה פרי. קארל נטר הגיע בינתיים לידי ההכרה, שאין סיכויים להצלחה של התיישבות חקלאית יהודית בא"י, כל עוד נעדרים המתיישבים מסורת חקלאית חסרים כל ניסיון בעבודת-האדמה. מתוך המגמה ללמד את יסודות החקלאות בתנאים המיוחדים והקשים של הארץ ולהרגילם לעבודה גופנית, ייסד נטר ב1870, בעזרתו של א. בניש, את ביה"ח החקלאי "מקוה ישראל" (ע"ע). על אדמות שקיבל כמתנה מממשלת תורפיה — ביה"ח החקלאי הראשון בארץ, שהשפיע ב100 שנות קיומו השפעה רבה על התפתחות הכ"ח העברי בא"י.

הניסיון הראשון לייסד כ"ח יהודי בא"י בזמן החדש הוא ייסוד פתח-תקנה (ע"ע) ב1878. מתיישביה היו צעירים חלוצים, מהם תושבי ירושלים מן "היישוב הישן" — ביניהם בנו של מרדכי צורף סלומון (ר' לעיל) — ומהם עולים מהונגריה. מחמת התנאים הקשים בסביבה עוינת ומחמת פגיעה-הטבע (בייחוד הקדחת) נעזב המקום, אך הוא יושב מחדש ב1885 בידי עולים מן העיר ביאליסטוק.

בינתיים נוסדו (1882): ראשון-לציון — בידי עולים מרוסיה מן המעמד הפיננסי, זמארין (שנקראה אח"כ: זכרון-יעקב) וראש-פנה — בידי עולים מרוסיה, מהם בעלי הון זעיר ומהם חסרי אמצעים. בחורף 1884/5 ייסדו תשעה מבני בי"ח (ע"ע). בעזרת יחיאל מיכל פינס (ע"ע) שהתגורר בירושלים, את המושבה גדרה.

מבחינת הסדר החברתי ואירגון עבודת המשק היה קו אחד אפייני ליישובים אלה מתקופת "העליה הראשונה": המתיישבים התחברו לשותפויות; הנכסים לא חולקו ביניהם, מכל מקום לא בזמן הראשון של התיישבותם. כבר תכניר-תיהם של מרדכי צורף סלומון ושל זאב קאלישר (ר' לעיל) היו מושגות על "שותפות בייצור, בשמירה ובצריכה על יסוד שוויון" (סלומון); ולשם הבטחת השוויון נדרש אפילו ביטול הקניין הפרטי (קאלישר). אין להניח שמייסדי פתח-תקנה קראו את התזכירים הללו; אולם אחד ממייסדיה, יהודה ראב, כותב בזכרונותיו — שנים הרבה לאחר-מכן: "המשק היה משותף, האוכל היה משותף; סוכת המתחלות היתה משותפת, והמחסור — גם הוא היה משותף; מצין, קבוצה"

רוחם של היהודים — כמו של שכבות רחבות של האיכרים הרוסים — והבריחה רבים מהם מן החקלאות. אולם ב1939 עדיין היו בבריה"מ כ500 קולחוזים יהודיים, שבהם חיו ועבדו בעבודת-האדמה ממש כ125,000 נפש.

ב1941 פלשו הגרמנים לבריה"מ, ותחום כיבושיהם עד סוף 1942 הקיף את כל איזורי הכ"ח היהודיים (פרט לבי"ח-ביגאן). במסגרת פעולת החשמדה של האוכלוסיה היהודית באיזורי הכיבוש נהרס ונחרב עד היסוד כל מפעל ההתיישבות היהודית, והוא לא שוקם אחרי המלחמה, בגלל השינויים שחלו בינתיים הן במדיניות ממשלת בריה"מ והן במבנה חברתי של האוכלוסיה היהודית בבריה"מ ובריבונתה המקצועית.

130 שנות ההתיישבות היהודית הכפרית ברוסיה הפריכו את המשפט הקדום, שהיהודים מטבעם אינם מתאימים לעבודת-האדמה או שאינם נכונים לעבוד עבודה גופנית בזאת-אפם. האיכרים היהודים ברוסיה, שהתמסרו לחקלאות בתנאים קשים ובסביבה עוינת, היו למופת לתנועות ולנסיונות של שיבת היהודים לאדמה ולחיי הכ"ח בחלקים אחרים בעולם, כגון לתנועת עם-עולם (ע"ע), שביקשה להקים כ"ח יהודים בצפון-אמריקה, או לתנועת החתיישבות בדרום-אמריקה. ההתיישבות היהודית ברוסיה השפיעה גם על יישובה-מחדש של א"י. יוצאי הכ"ח היהודים ברוסיה, הם חקלאים מלידה, הדור ה4 וה5 של מתיישביהם הראשונים של כ"ח אלה, היו בין מייסדי דגניה, נהלל, עין-חרוד, כפרי-יהושע, משמר-העמק, כפר-ויתקין ובין המתיישבים בקיבוצים ומושבים רבים אחרים, ולדיהם ונכדיהם ממשיכים בחקלאות בישראל.

על ניסיון ההתיישבות החקלאית היהודית בשנות מלה"ע II ברפובליקה הדומיניקנית — ע"ע, עמ' 176/7.

א. רופין, ההתיישבות החקלאית של היהודים ברוסיה, תרפ"ח; מ. אלפרסון, 30 שנות ההתיישבות היהודית בארגנטינה (תר"ג מ. א. ביגל), א"ב, 1930; ע. אסינגר, ההתיישבות החקלאית של היהודים בארצות הגולה, תרצ"ד; הנ"ל, עם חקלאים יהודים בתפוצות, 1942; א. סרטקובר, ההתיישבות היהודית בגולה, תש"ט; י. בן-אליהו - מ. חילי - מ. שמחוני (עורכים), חקלאים יהודים בערבות רוסיה, תשכ"ה; B. D. Brutzkus, Die jüdische Kolonisation u. d. Wirtschaftslage d. Juden in Russland, 1927; M. Wischnitzer, Zur Geschichte d. jüdischen Kolonisation in Russland (Zeitschr. f. Demogr. u. Statistik d. Juden, IV), 1927.

הכ"ח היהודי בהתיישבות החדשה בא"י. עד הרבע האחרון של המאה ה19 ישב רוב האוכלוסיה היהודית בא"י — כבתפוצות — בערים בלבד: בירושלים, בצפת, בטבריה ובחברון. רובם הגדול של היהודים התפרנסו בדחק רב מכספי החלקה (ע"ע); מיעוט קטן עסק במלאכה. בקרב הצעירים האשכנזים, שגדלו בתנאים אלה ב"יישוב הישן" בירושלים, עלה הרעיון לעזוב את העיר ולצאת אל הכ"ח, כדי להתפרנס בכבוד מעמל כפיהם כעובדי-אדמה. ב1838, עם ביקורו (השני) של משה מונטיפיורי (ע"ע) בארץ, הגיש לו אחד הצעירים, מרדכי צורף סלומון, תזכיר בדבר תכנית לחידוש החקלאות היהודית בארץ ע"י ייסוד כ"ח — למען שיפור מצבם הקמרי הנפשי-מוסרי, הירוד, של יהודי ירושלים. לבו של מונטיפיורי היה פתוח לרעיונות אלה; הוא נמצא במגע גם עם משה שטיינשניידר (ע"ע), שנסטודנט בפראג ייסד ב1830, יחד עם אברהם בניש (ע"ע), את אגודת הסטודנטים היהודים הראשונה למען יישובה של א"י בידי יהודים. מונטיפיורי פתח במר"מ עם

ובעקבות הביקורת החריפה על שיטתו, העביר רוטשילד ב-1900 את ניהול כל המושבות שהיו בחסותו לידי חברת יק"א; עם זה המשיך בתמיכתו הפספית במושבות בא"י באמצעות יק"א. על סמך נסיגה הרב בהתיישבות יהודים בארגוניגה ובארצות אחרות ביקשה יק"א לתקן את המצב במושבות בא"י, ובעיקר להחזיר למתיישבים את תודעת עצמאותם ולייצב ולחזק בהם את רגש האחריות לעבודתם ולמעשיהם. אולם הפעולות שהיו מכוונות להעמיד את הכ"ע על בסיס כלכלי בריא ולשחרר את תושביהם מן התלות בתמיכה פילנתרופית הצמיחו בלב המתיישבים רוח של פעלות ושאיפה לרווחים, אך — עכ"פ — חיזקו בקרבם רוח זו, שבאה במקום המניעים האידיאליסטיים-לאומיים של ראשית דרכם בארץ. שינוי זה גרם לשתי תופעות לא-רצויות: (א) הדור הצעיר, בני המתיישבים הראשונים, עזבו את הכ"ע וחיפשו להם עבודה קלה יותר, או פרנסה טובה יותר וחי-רוחה נחזים יותר בערים; והיו שאפילו עזבו את הארץ. (ב) הואיל והמשקים היו מבוססים בעיקרם על ענף אחד בלבד של גידולים חקלאיים (תחילה כרמייין, ומאוחר יותר הדורים), מן הגמנע היה לא להעסיק פועלים שכירים לעבודות העונתיות של אותו ענף. ההיגיון הכלכלי דרש להעסיק פועלים ערבים, שהיו מנוסים בעבודה חקלאית, רגילים לאקלים של הארץ ומוכנים להסתפק בשכר נמוך, לפיכך דחו בעלי-המשקים את הפועלים היהודים, שהיו עפ"ר עולים חדשים, מחוטרי אמצעים, שביקשו לקבל עבודה כשכירי-יום אצל הקולוניסטים. התנגשות זו בין האינטרסים של הפועלים היהודים לבין אלה של הקולוניסטים הוותיקים — שהיתה, מבחינה פוליטית-יותר, גם התנגשות בין האינטרסים הלאומיים-ציוניים ובין הדרישה לרווחיות המשקים — הלכה והחריפה עם גבור העליה של הפועלים-החלוצים מרוסיה — ראשית, „העליה השנייה" — 1904 ואילך.

הפוגרומים ביהודים ברוסיה בשנות 1903—1906, שהביאו להתארגנותה של הגנה עצמית (ע"ע, עמ' 416—420), יחד עם התסיסה והמתת של מהפכת 1905 וכשלונה של זו, הכשירו לבבות של יהודים צעירים לקליטת האידיאלים של הציונות, בעיקר בצביונם הסוציאליסטי. ה„קול-קורא" של יוסף ויתקין (ע"ע פנה 1904), „אל צעירי ישראל אשר לבם לעמם ולציון" לקום ולעלות ארצה ולהתיישב בה התיישבות המושתתת על עבודה עצמית באדמת הלאום. למלים אלו היה הד, ומטובי הצעירים, בייחוד מחוגי ההגנה העצמית, עלו בשנים ההן לא"י. הם נתקלו אמנם באותם קשיים כפועלים-העולים שבאו לפניהם, שכן המקומות לשכירי-יום בעבודה חקלאית היו תפוסים בידי הפועלים הערבים; אולם אנשי העליה השנייה נשארו נאמנים לאידיאלים, שלהם ניתן ביטוי מושלם בפי א. ד. גורדון (ע"ע). הם מאסו בתמיכה פילנתרופית, והתאמצו להתגבר על קשיי ההסתגלות לעבודה קשה ובלתי-רגילה להם; ברוח הסיסמה „פיפוש העבודה" היו מוכנים לעבוד בתנאים גרועים ולהסתפק במועט, אך לאמץ את כל כוחותיהם, הפיסיים והנפשיים, כדי להוכיח שהם מסוגלים להחליף את הפועלים הערבים. אולם היריבות בין המעבידים-הקולוניסטים ובין הפועלים היהודים החריפה והגיעה לשיאה בחרם שהטילו האיכרים בפתח-תקה, ב-1908, על העבודה העברית. דרך לפתרון הסיכסוך נמצאה, כשהוקם מטעם ההסתדרות הציונית, „המשרד הא"י" ב-1908, שבהנהגתו של א. רופין (ע"ע) היה למרכז כל ענייני ההתיישבות בא"י

של היום" א. ג. פריימן, ממייסדי ראשון-לציון, כותב בספר-היובל של המושבה: „הוכנס סדר חיים ע"פ חוקי הקומר-ניזום... חיברו תקנות העדה ע"פ שיטת השותפות...". בתקנות של ראש-פינה נאמר: „כל אחד מהיובל לעבוד עבודתו אשר ישימו עליו ועד המושבה... בזמן הזריעה יורעו כולם כאחד... ובזמן הקציר ברנה יקצרו כולם כאחד... בכל עבודות יעשו כולם עבודה אחת המרצה להכלל, לא זה פונה לזיתו וזה פונה לכרמיו. השאיפה לחיי שיתוף בלטה בייחוד אצל הביולוגיים, שמטרתם היתה „לצאת בעצמם לא"י על מנת לייסד שם, מושב" למרפת על יסודות קואופרטיביים-סוציאליסטיים". וב„מגילת תקנות של בני ביל"ו" נמצא סעיף הקובע „חיי קומונה" במושב שביקשו לבנותו בארץ. בני ביל"ו החליטו על שותפות זו כיסוד אידיאולוגי לשאיפותיהם כבר לפני עלייתם; לדידם היה רעיון השותפות „יסוד מוסד" לחיים חדשים בא"י. אולם לאחר זמן מועט התפרקו השותפויות בכל היישובים האלה, אפילו זו שבגדרה, מושב הביולוגיים — וזאת משתי סיבות. מצד אחד גברה נטייתם של המתיישבים לבנות להם משק אינדיבידואלי, כפי שהכירו אותו בארצות-מוצאם (אע"פ שבכפרי הגויים ברוסיה הת-קיימו שותפויות חלקיות באדמות ובעבודה [ר' לעיל, עמ' 988]). הם הסכימו לנהל בא"י את כפרם כמשק ש-י תופי אחד — כרעה הכרחית, כדי להתגבר על הקשיים ההתחלתיים של התיישבותם; אולם אחרי השלמת העבודות היסודיות ביקשו לחלק ביניהם את השדות ואת המגרשים בכ"י, כדי שכל אחד ינהל את המשק הפרטי שלו. מצד שני גרמו לביטול השיתופיות הקשיים הכלכליים-הפספיים, שהביאו לאחר זמן קצר את הכ"ע הראשונים אל סף ההתמו-טטות, עד שקם הבארץ אדמונד דה רוטשילד (ע"ע) לעזרת המושבות (1883), לקח את רובן תחת חסותו, הוציא מיליוני פראנקים לתיקונן, בעזרתו גוסד הכ"ע מזכרת-בתייה (עקרון, 1884), ובו התיישבו חקלאים מנוסים, שבאו מן הכ"ע היהודיים בדרום-רוסיה. אולם הבארץ רוטשילד, וכן פקידו ששלח לא"י לניהול ענייני המושבות ולפיקוח על המתרחש בהן, שללו את ה„שותפויות" או ה„קולקטיבים", ובלחצם נעלמו בכ"ע כל סידורים כאלה (אותם שעדיין היו קיימים). שיטת האפיטרופוסות והצורה האוטוקראטית, שבה מילאו פקידי הבארץ את תפקידם במושבות, הפכו את המתיישבים למעין שכירים, שקיומם תלוי בחסדי המעביד-הפקיד הממונה עליהם, או למקבלי נדבות, כאנשי „חלוקת מורנית", שכן קיבלו „שכרם" לא לפי ערך עבודתם, אלא לפי מספר הנפשות שבמשפחה. התוצאה היתה דמוראליזאציה בקרב המתיישבים ושחיתות של חלק מן הפקידים — מצב שמנע כל התפתחות רצויה של חיי חברה כפרית. לא בכדי נקראו המתיישבים „קולוניסטים", ולא איכרים או חקלאים.

בעקבות הגזירות ברוסיה בשנות ה-90 (ביניהן גירוש היהודים ממוסקוואה ב-1891) הגיע לארץ זרם חדש ומוגבר של עולים (הגל השני של העליה הראשונה), וביניהם היה מספר ניכר של בעלי הון זעיר. ביהודה ובגליל נוסדו כ"ח חדשים, הן מכספי אנשים פרטיים, הן מכספי אגודות-התיישבות, הן בסיוע חובבי-ציון באודסה; רחובות, 1890; חדרה, 1891; באר-טוביה (קסטינה) 1896, ואחרות. לפי דו"ח שהוגש לקונגרס הציוני השני בבאזל ב-1898 היו בא"י באותה שעה 19 מושבות חקלאיות יהודיות ובהן 4.350 נפש. נוכח התרחבות זו של מפעל ההתיישבות,



השותפויות השונות קובעות חלק ניכר, אף מכריע, של דטוסי החיים החברתיים הן בקבוצה או בקיבוץ, הן במושב או במושב השיתופי. אמנם שותפויות בצורת שונות הן המטביעות חותמן על חיי החברה הכפרית בכל מקום (ר' לעיל, עמ' 988). גם ברוב המושבות שהוקמו בידי אנשי העליה הראשונה התחילו המתיישבים את עבודתם בשותפות, אלא שהללו היו תופעות חולפות בתולדות הכ" הלו (ר' לעיל, עמ' 999). השותפויות כפי שאורגנו בקיבוץ, בקבר-צה או במושב מהות חלק בל-ינתק של מבנה החברה, הן מאחדות את ציבור הפועלים המתיישבים לחברה כפרית מלוכדת, המיוחדת במינה בהתיישבות החקלאית בעולם. "כששואלים, איפה נתגלה הכוח היוצר של האומה העברית המתחדשת... הרי יש לענות... ביישוב הפרי על אדמת א"י" (א. בונה [1945]). כוח זה, שמתוכו נבנה בישראל הכ" העברי, מתבטא במיוחד בשתי עובדות: (א) האוכלוסיה הכפרית היהודית בישראל בקיבוצים, בקבר-צות ובמושבים, שאינה עולה על 8% של האוכלוסיה היהודית בכללותה במדינה, השפעתה על שאר חלקי האוכלוסיה גדולה בהרבה מן השיעור הזה, הן בהנהגת המדינה, הן בתפקידי פיקוד בצבא, הן בעיצוב דעת-הקהל — וזאת בניגוד למצב ברוב ארצות-התרבות בעולם, שבהן הכ" הולך ונדחק לשולי המציאות החברתית. (ב) בכ" העברי בישראל לא נודעה עד כה תופעת הכריחה ההמונית מן הכ" אל העיר, שהיא אפיינית לכל ארצות הציויליזציה מראשית התפתחות התעשייה הטכנולוגיה החדשות. למרות כוח-המשיכה של העיר, גדלה — גידול מתמיד, אם כי לא בקצב שווה בתקופות השונות — האוכלוסיה הכפרית-היהודית בישראל, הן מבחינת מספר הכ" והן מבחינת מספר, הנפשות בהם. הגורמים ששמרו עד היום על הכ" העברי בישראל החדשה הם: (א) עיצוב צורות מובהקות של חיי-חברה בכ", המצמיחות רגש של השתייכות לחברה הכפרית בדומה לרגש ההשתייכות למשפחה, שהקשר אתה לא בנקל ינתק. (ב) שיטת החינוך שהדור הצעיר מקבל בכ" העברי בישראל, בקיבוץ ובקבוצה מאורגן החינוך בצורת "חינוך משותף", שלפיה מתחנכים הצעירים בבית-התניקות ואח"כ בבית-הילדים כ"חברת-הילדים" בנפרד מדירות הוריהם, ובכונה מראש לצמצם (אך לא לבטל) את השפעתם החינוכית של ההורים — העובדים שניהם כמשק הקיבוץ — על ילדיהם. הקיבוץ הצליח לגדל דור שני — ובחלקו כבר דור שלישי — של בנים הנאמנים לחזון החברתי-לאומי שבו דגלו הוריהם. במושב, השומר על חיי-משפחה, אינה קיימת שיטה מיוחדת לחינוך הילדים והצעירים; ביה"ס במושב אינו נבדל מבי"ס בכל מקום אחר; אולם הילדים והצעירים גדלים במשקי הוריהם, בחצר ובשדה, ומשתתפים בהתאם לכוחותיהם בעבודת ההורים, והם נתונים להשפעת מורות ומורים, שרובם ככולם גם הם חברי המושב חיים בו. הדור השני והשלישי, שחונכו בדרך זו במושב, נשאר גם הם נאמנים לחיי הכ". התופעה של עזיבת משקי ההתיישבות העובדת מחבריהם, ביחוד מן הבנים לאחר שירותם בצבא, נשארה בגדר מקרים נדירים-יחסית.

כוח-המשיכה של העיר נובע בחלקו מן הנוחות היחסית ומן הרב-גונות של חיי העיר, ובחלקו הניכר הוא תוצאה ההתפתחות של התעשייה, שהעבודה בה ובמקצועות הקשורים בה נחשבת בדרך-כלל לקלה יותר מן העבודה בחקלאות.

ולסמכות העליונה בהם. אחת הפעולות הראשונות של רופין היתה להקים חוזה חקלאית (בכנרת [ע"ע]) על כ-4,000 דונם אדמות הקק"ל, ולזמן לשם פועלים יהודים מחוסרי-עבודה, רובם מבני העליה השנייה, כדי שיעבדו את האדמות הללו ועי"כ גם יכשירו עצמם לעבודה חקלאית בתנאי הארץ. הנהלת המשק עם 50—60 פועלים וההשגחה על העבודה נמסרו לאגרונום מנוסה. אולם הלה לא מצא שפה משותפת עם הפועלים הצעירים, וכשביקש להכניס גם פועלים ערבים לשם העלאת הרווחיות של המשק, התקוממו הפועלים היהודים והכריזו על שביתה. רופין הציג פשרה, שלפיה נמסר לקבוצה קטנה של הפועלים הקיצונים, שהיו גם מן החרוצים המנוסים (6 בחורים ובחורה אחת), חלק מאדמות החוזה (כ-2,000 דונם) לעיבוד על אחריותם הם, בניהולם העצמי, ללא "אגרונום" וללא משגית. כך קמה "קבוצת-ההתיישבות" הראשונה בא"י. שבעת חברי הקבוצה התייחסו זה לזה כבני משפחה אחת. אירגנו את הייצור ואת הצריכה בקולקטיוו (קומינה) — והצליחו הן מבחינה משקית, הן מבחינה חברתית; דגניה (ע"ע) — כפי שקראו שם מושבתם החדשה — היתה ל"אם הקבוצות" (ע"ע קבוצה וקבוץ).

הידיעה על ייסוד קבוצת-ההתיישבות הצלחתה בצעדיה הראשונים התפשטה במהרה בקרב פועלי החוות של הקק"ל, וקבוצות-קבוצות של פועלים ביקשו אף הן לקבל על אחרי-התן את ניהול החוות שבהן עבדו, כדי להפכן למקומות של התיישבות-קבע עצמאית. כך נוסדו: קבוצת פנרת (1913), בידי 13 פועלים 31 פועלות, ובעקבותיה — כבר לאחר פרוץ מלח"ע I (1914) — חלדה (ע"ע) ובן-שמן (ע"ע). התנועה הקיבוצית הגיעה לתנופה רבה בשנים שלאחר מלח"ע I, כשהגיעו ממזרח-אירופה החלוצים בני העליה השלישית. יוצאי תנועת "השומר הצעיר" (ע"ע) קבעו לעצמם מראש את צורת "הקיבוץ" כצורה הכלבדית של אירגון חיי חברה עובדת; הראשון לקיבוציהם — בית-אלפא — נוסד ב-1922. גם מקרב שאר הפועלים בני העליה השלישית פנו רבים לחיי קיבוץ; הם הצטרפו לקבוצות שכבר היו קיימות, או הקימו קבוצות או קיבוצים משלהם, ביניהם מן הגדולים בארץ, כגון עין-חרוד (1921), יגור (1922), גבעת-ברנר (1928), ועוד.

באופן בלתי-תלוי בהתיישבות הקיבוצית התפתחה (החל ב-1921) ההתיישבות ה"מושבתית" (ע"ע מושב-עובדים), לפי תכניתו של אליעזר יפה (ע"ע), המקיימת — בניגוד לקיבוץ — את התאים המשפחתיים כיחידות כלכליות חברה-תיות. כל משפחה מתכננת את משקיה, מעבדת אותו בעבודה עצמית ונהנית מתוצרת עמלה; אולם קיימות שותפויות לגבי עזרה הדדית מאורגנת, וכן משותפים הקניות לצרכי המשקיים והשיווק, וכל ההחלטות בענייני-הציבור הן בסמכותה הבלעדית של האסיפה הכללית. בחלק גדול של המושבים קיים גם שיתוף-העבודה בענפים מסויימים של הייצור — עד לצורת המושב השיתופי, שבו כל עבודות הייצור נעשות בשיתוף. עקרונות משותפים לכל צורות "ההתיישבות הערבית" בישראל — הקיבוצים הקבוצות, המושבים המושבים השיתופיים — הם: הבעלות הלאומית על הקרקע, שאינה נמכרת לצמיתות, והעבודה העצמית; והם שמבדילים ביניהן וביין המושבה, שבה הקרקעות הן קניין פרטי, ובעליהן עושים בהן ככתוך שלהם.

מן התקופה הביזאנטית ואילך נחשב המקום לזוהר עם הכפר קנה (Kane), הנזכר באוואנגליון (יואנס II, 11—11) כמקום שבו עשה ישו את הראשון בסידרת מופתיו: הפיכת מים לייין בשעת חתונה בכפר, שבה השתתפו ישו ואמו ותלמידיו כאורחים. לזיהוי זה ניתן במאה ה-17 אישור רשמי מטעם האפיפיור על-סמך מחקריו של הפראנציסקני קוארסימו (Quaresimo) במקום. מאז נבנו בכ"כ מספר כנסיות לזכר המאורע המקודש, והכפר הוכנס לרשימת המקומות הקדושים ולמסלול הסיורים של הצליינים שביקרו בא"י. היום יש מערערות על הזיהוי המקובל וטוענים שלא כ"כ אלא חורבת קנה — מדרום-מזרח לידפת — היא המקום של קנה העתיקה.

לפי כתובת ארמית, עשויה פסיפס, הנמצאת בניין אחת הכנסיות במקום, עמד שם בתקופה הביזאנטית בית-כנסת; וכן נאמר שם, שהרצפה היא פרי עבודתו של יוסה בר תנחום. — יש ידיעות על יישוב יהודי בכ"כ, שהתקיים מימי בית שני עד המאה ה-16. ב-1471 נמנו במקום 80 בתי-אב יהודים, ב-1481 — 70, וב-1522 עדיין נשארו שם 40 משפחות. לפי מסורת אגדית נקברו בכ"כ רבא ורב הונא.

[CH.] Clermont-Ganneau, *Archaeological and Epigraphic Notes on Palestine* (PEF Quart, 9; 13), 1901-1902; F.-M. Abel, *Géographie de la Palestine*, II, 291/2, 1938.

מ.א.י.

**כְּפָר־נְחוּם**, עיר בגליל בסוף ימי בית שני ובתקופה הרומית. לחופו הצפוני (או הצפוני-מערבי) של ים-כנרת. יוסף בן מתתיהו (מלח' ג', י', ח') מזכיר אותה (Καπαρναούμ) כמרכז בקעת-גינוסר הפוריה וכסמוכה למעייני מפורסם. באוואנגליונים (מת' IV, 13; שם XI, 23; מרק' I, 21; עווד) היא נזכרת הרבה כמקום-יישבתו של ישו לאחר יציאתו מנצרת וכמרכז פעילותו בגליל; ראשוני תלמידיו היו דייגים מב"ג. ישו קילל את העיר בגלל סירוב תושביה להאמין בו. אולם לאחר-מכן היתה כ"ג מושב קהילה נוצרית, לצידו של היישוב היהודי שהתקיים בה עוד כמה מאות-שנים לאחר החורבן. גם במדרש (קה"ר א' ח'; שם ו', כ"ו) נזכרים "המינים" שבכ"ג בתקופת חכמי יבנה. ייתכן שכ"ג היא "כפר אחים" הנזכר בתלמוד (מנח' פ"ה, ע"א) יחד עם פרזיים כמקום משובח בחיטוי.

רוב החוקרים מזהים היום את חרבות תל-חום (על חופה הצפוני של הכינרת) עם כ"ג העתיקה; האתר מוחזק מקום קדוש לנוצרים, ומבקרים בו צליינים רבים. מקצת החוקרים מעדיפים את הזיהוי של כ"ג עם חרבת-מיניה, הנמצאת כ-3 ק"מ ממערב לתל-חום. — בתל-חום חשפו ב-1905 ארכאולר-גים גרמנים שרידי בית-כנסת גדול, שניתן לייחסו לראשית המאה ה-3 לסה"ג, והוא מן השרידים החשובים היפים ביותר מארדיכלות בתהכ"ג בגליל בתקופה ההיא. הבניין משתרע על פני 360 מ"ר, והיה בו אולם גדול בצורת בסייליקה בת שלושה שערים הפונים דרומה, כלו לירושלים. הקיר הדרר-מי, שהוא קיר החזית, מקושט יפה; מעל השער הראשי נמצא חלון בצורת חצויעיגול ורצועת-תבליטים מסביבו. חזית הגג בצורת משולש בנויה לפי הסיגנון "הסורית", שפן בסיסו מקומר. בפנים האולם שתי שורות מקבילות של עמודים לזרפ ועוד-שורה אחת לרחבו. ספסלים נמצאים לזרפם של הקירות, אך אין זכר למקום שבו עמד ארון-הקודש.

ומכל מקום היא מוגבלת יותר במספר השעות המהוות את יום-העבודה. אולם גם בחקלאות הולך ומתרחב תהליך המיפון, ועמו הולך ומצטמצם הביקוש לידיים עובדות. מתוך מצב זה, ובהתחשב בצורך לספק עבודה לא-קשה מבחינה גופנית גם לחברי הקיבוץ המגיעים לגיל שבו אינם מסוגלים לעבוד בשדה — הולך וגדל מספרם של הקיבוצים שהחליטו להכניס למשקם מפעלי-תעשייה קטנים ואף גדולים, והללו היו בקיבוצים רבים, ובייחוד בגדולים שבהם, לחלק חשוב — לפעמים החשוב ביותר — של המשק. ע"י כך נתעורר הצורך להוסיף פועלים מבחוץ, אע"פ שזה נוגד את אחד מעקרונות הקיבוץ — עקרון "העבודה העצמית", שנתקבל בכל הקי-בוצים וגם במושבים כדי למנוע "ניצול האדם ע"י האדם". אולם העסקתם של פועלים מבחוץ, הבאים מן הערים הסמוך-כות אל הקיבוץ, רצויה היתה ואף נחוצה מבחינת קליטת העולים בזמן של עליה המונית, כדי למנוע אבטלה. הכנסת מפעלי-תעשייה אל תוך הקיבוץ וצירוף עבודה בבית-החרושת לעבודה בחקלאות — מה שדרש קרופוטקין (ע"ע) כבר ב-1896 — הוכיחו את יעילותם, ולא מבחינה כלכלית בלבד, אלא גם כמשקל-נגד לכוח-המשיכה של התעשייה בעיר. כל הגורמים הללו שמרו בעבר, ועדיין הם שומרים בהווה, על קיום הכ" העברי בישראל ועל משמעותו בחברה הישראלית אף בתקופת התעשייה ההולכת ומתפתחת.

בשעה זו שוב אין למצוא "כ" יהודי", במובנו המלא והמקיף של מונח זה, אלא בא"י בלבד.

י. אפטר, משקיני החקלאיים בא"י, תרפ"א; א. רופין, שלר-שים שנות בנין בא"י, תרצ"ו; לדמותו החברתית של הכפר העברי בא"י (קובץ), תש"ו; א. בייך, ההתיישבות החקלאית של היהודים בא"י, תש"ב; הנ"ל, תולדות ההתיישבות הציונית מתקופת הרצל עד ימינו, 1970; R. Seelman-Eggebert, *Schawes Zion*, 1965.

ג. פ.

**כְּפָר־חֲסִידִים**, מושב-עובדים בישראל, בקצהו הדרומי-מזרחי של עמק-זבולון. היישוב תופס מקום מיוחד בתולדות ההתיישבות בתקופת הבית הלאומי, כפרי התעורר-רותם של זרמים מסויימים בחסידות הפולנית בשנות ה-20, על מנהיגותם הרוחנית, לעליה ולהתיישבות חקלאית בא"י. כ"ח נוסד מאיחודן של 3 נקודות-יישוב: "נחלת-יעקב" — שהוקמה ב-1926 בידי חסיד יבלונה; "עברת-ישראל" — שהוקמה באותה עת בידי חסיד קורניץ, ובראשם הצדיק ר' חיים מאיר יחיאל שפירא (ע"ע חסידות, עמ' 768; ר' ישראל המגיד מקורניץ); יישוב של "הפועל-המזרחי" — שהוקם ב-1926. ב-1950 נצטרף להן כ"ח ב', שהוקם בסמוך להן. תחילה עסקו תושבי כ"ח בייבוש ביצות, ולאחר-מכן — בעיבודן של האדמות, המקיימות היום גידולי-שדה, מטעים ומשקחי. אוכלוסיית המושב ב-1969 — כ-750 נפש.

ליד כ"ח נמצא "כפר-הנוער הדתי" — ב"ס תיכון חקלאי ומוסד חינוכי עם פנימיה ועם משק חקלאי, שנוסד ב-1937, והוא מקורב ל"הפועל-המזרחי". ב-1969 היו בו כ-650 תלמי-דים וחניכים.

**כְּפָר־כְּנָא**, כפר ערבי גדול בגליל התחתון, כ-6 ק"מ מצפון-מזרח לנצרת; 3,000 תושבים, כמחציתם נוצרים וכמחציתם מוסלמים. בכפר פנסייה פראנציסקנית, שבריצפתה משופצת כתובת ארמית-יהודית קדומה (ר' להלן), וכן פנסייה אורתודוקסית, שבה מראים את כדיהיין שישו בירך אותם (ר' להלן).

*Period*, I, 181–192, 1953; B. Sapir – D. Ne'eman, C., 1967; V. Corbo, *La Casa di S. Pietro a Cafarnaon* (Studi Bibliici Franciscani, Liber Annuus 18), 1968.  
מ.א.י.

**כְּפָר־נְחֻם**, בנוהג או במשפט של שבטים ועמים פרימי-טיוויים, ואף עמי-תרבות קדמונים רבים — תשלום ששילם הורג-נפש (או בית הורג-הנפש) לקרובי ההרוג ככפרה על מעשה ההריגה. מתן פֹּדֶר תמורת הנקמה או העונש הצפויים לאשם ברצח או בהריגה, או אף בפגיעה חמורה אחרת בזולת — מקובל היה בימיקדם בקרב העמים הטוטוניים (סקאנדינאוים, אַנגלו־סַפְסוֹנִים, גרמנים) וה־סְלַאוֹוִים (רוסים, סלאוויים-דרומיים), וכן בהודו העתיקה, והיה נוהג עד ימינו בקרב שבטים באפריקה, בערב, באסיה המרכזית ובאוקיאניה. בגרמנית הקדומה הוא מכונה *Wergeld* (Wer, איש [השר לאט' vir]; Geld, כסף).

מתן כ"נ פבר היה נוהג בתקופה של היעדר משטר מרכזי וחוקים כתובים, והיה קשור בעיקר בנוהג של גאלת-דם (ע"ע, עמ' 196/7, 200/1) עקב מקרי רצח או הריגה, ללא הבחנה בין זדון לבין שגגה. הווייתור על גאולת-הדם וכיבוש יצרה-הנקמה מצד קרובי הנהרג תמורת סכום-כסף (או מספר סוסים או ראשי-בקר) לא נבעו מטעמים הומאניים, מוסריים או דתיים. אלא מן ההכרח למנוע היווצרות מעגל-הקסמים של הריגות הודדות, שפן גאולת-דם גרה גאולת-דם, וחוזר חלילה, עד כדי התהוות מצב של ספנת-מוות לכל אחד מבני שתי המשפחות המעורבות בדבר. ממצב זה לא נמצא מוצא אלא על-ידי הצעת מתן פֹּדֶר תוך כדי חתימה על חוזה פיוס ושלום. כשמנהג זה נעשה להרגל, נקבעה גם נורמה לגודל הכֹּפֶר (באיטלנד, למשל, 8 פרות לאיש בן-חורין; בקרב הברדוים — 40 גמלי-מירון). בגבולות הנורמה התחשבו במר ניטין שהוציא לו הנהרג, אולם לא התחשבו בייחוס-אבות. לאחר תקופת נדחי עמי-הצפון (במאות ה-4 וה-5) ועם הקמת שלטון מרכזי במרבית עמים אלה, נכנס מנהג גאולת-הדם לתחום של חוק ומשפט מטעם המשטר, ומכיוון שה-מחוקק היה מעוניין בהגבלת גאולת-הדם ואם אפשר בביטולה, נקבעה בחוק עשיית-שלום על יסוד מתן כ"נ כחובה, בכל המקרים של רצח או הריגה. חוקים אלה קבעו גם חובת השתתפות בתשלום הכֹּפֶר לכל בני המשפחה של ההורג, גם לאלה שלא היו מעורבים במאומה בריב שגרם להריגה; שלא כבכל קנט חוקי אחר, נמצא שגם חפים מפל פשע חוייבו לשלם את חלקם בכֹּפֶר, וגודל חלק זה נקבע עפ"ר לפי הקירבה המשפחתית. כשנתפלגה החברה למעמדות לפי ייחוס-אבות, ערך המחוקק „תעריפים", שבהם נקבע גודל הכֹּפֶר בהתאם למעמד הנהרג. לפי תורת הברהמאנים נע כה"נ בין 1,000 פרות להרוג מקאסטת הקשטריה, 100 — לַיְשִׁיָּה ו-10 — לשוֹדֵדָה; בחוק האַנגלו־סַכְסוֹנִי של ממלכת וססס נתחייב רוצחו של איכר בן-חורין בתשלום 200 שילינג, רוצחו של אציל — בתשלום 1,200 שילינג. לפי המשפט הרוסי של יארוסלאב החכם (המאה ה-11) נותנים כ"נ לבן נסיכים 80 גריונות, לבני מעמדות אחרים — רק 40. קביעת כ"נ שונה בגדלו הוא, בעיני ההיסטוריון, סימני-ההפר הנאמן ביותר לקיום מעמדות שונים בחברה באותה תקופה.

ככוח החוק שהטיל את חובת תשלום כה"נ על כל בני-המשפחה ניתנה להורג הרשות לתבוע בפני בית-הדין מאת בני-משפחתו את השתתפותם בתשלום הכֹּפֶר. משנחלש רגש הסולידאריות בין בני-המשפחה יצרה רשות חוקית זו אפשרות

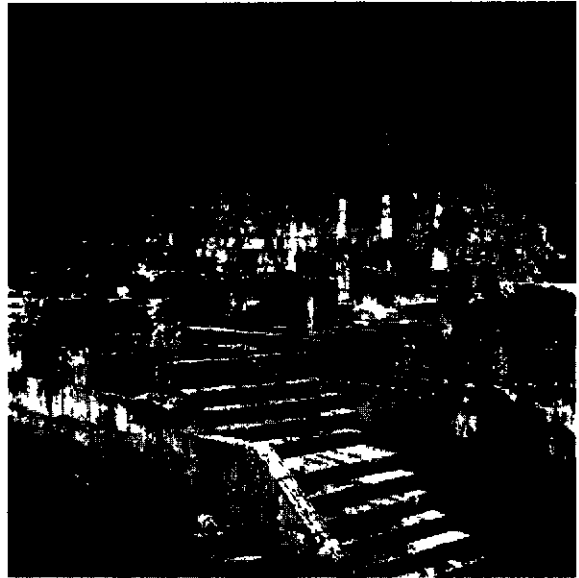

שרדיו בית-הכנסת בכפר-נחום

לבניין מדרגות מבחוץ, המוליכות ליציע (עורת-הנשים?). האפריז שביציע היה מקושט קישוט עשיר בתבליטים, המראים סמלים של צמח ארץ-הקודש וסמלים דתיים, כגון המנורה, ארץ-הקודש או המשכן, וסמלים כגון הפנטאגראמה ה־הכסאגראמה („מגן-דוד"). בצד האולם חצר ומסביב לה סְטוֹים — מעין גלריות שלארכן שדרות של עמודים. חצר זו שימשה, כנראה, אכסניה לאורחים. — שיחזור (משוער) של הבניין — ע"ע בית-כנסת, עמ' 627/8: תמ'.



חלק מן התכלים כאמרייהיציע של בית-הכנסת

בחפירות חדשות (1968/70) במקום נחשף בית-דייגים, שנחשב, כנראה, בשעתו לביתו של השליח פטרוס; הוא הפך במאה ה-3 לבית-תפילה לעדה הנוצרית, ובמאה ה-6 נבנתה מעליו בסיליקה נוצרית.

א. ל. סוקניק, היתה „ארון קודש" קבוע בביהכ"נ שבכ"נ (קדם, ב'). תש"ה: כ"נ (אנציקלופדיה להסירות ארכיאלוגיות בא"י, א', 277–279). תשל"א: G. Orfali, C. et ses ruines, 1922; G. A. Smith, *The Historical Geography of the Holy Land*, 455/6, 1931<sup>2</sup>; E. L. Sukanik, *Ancient Synagogues in Palestine and Greece*, 1934; id., *The Present State of Ancient Synag. Studies* (Hebr. Univ., Jerus., Museum of Jew. Antiqu., Bull I), 1949; C. Watzinger, *Denkmäler Palästinas*, II, 107–114, 1935; F.-M. Abel, *Géographie de la Palestine*, II, 292/3, 1938, E. R. Goodenough, *Jewish Symbols in the Greco-Roman*

תלמודיים (תוס' נדה ח' ה'; יר' דמאי ב' א'). בשם כ"ס או ספיה היא ידועה גם מתקופת השלטון הערבי; היא היתה אז כפר גדול, ובה חי החכם המוסלמי אפויטאלב א-ספיי. את כ"ס העתיקה מאתרים בחירבת ספיה שבתחומי העיר. בתקופה החדשה שכן הכפר הערבי הקטן כפר-סבא מצפון-מזרח למקומה של העיר הנוכחית.

ראשיתה של כ"ס היהודית החדשה — בגאולת הקרקע ב-1892. לאחר כמה גילגולים נמסר השטח ברובו לאיכרי פתח-תקוה, שנטעו בו עצי-שקדים ומטעים אחרים ב-1903 — 1905. אותה עת הוקם במקום בית-אבן אחד, ובו לנו מעבדי האדמות שהוסיפו להתגורר בפתח-תקוה. ורק ב-1912/3 נבנו 12 בתים, וכ"ס היתה למושבה-הראשונה בשרון הדרומי. בימי מלח"ע עבר בה קיההזית, והיא נהרסה ונעזבה. ב-1919 נבנתה מחדש, אך נהרסה ונעזבה שנית בפרעות 1921. שנה לאחר-מכן התחילו כמה מתושביה הוותיקים ומשפחות אחדות מאנשי העליה השנייה בשיקום כ"ס. היא הפכה למושבת-הדרים, הלכה והתפתחה והיתה למרכז לחוות ויישובים חקל-איים שהוקמו בסביבתה. ב-1937 היו בה 3,000 תושבים וניתן לה מעמד של מועצה מקומית. — עם המשבר בענף ההדרים, בשנות מלח"ע II, הונחו בה יסודות לתעשייה, שהיתה לגורם חשוב בעיור היישוב. ב-1962 ניתן לה מעמד של עיר.

ד. סקיבין, זכרונות איש כפר-סבא, תש"ז: המועצה המקומית כפר סבא, כפר סבא תרס"ג-תשי"ג, תשי"ג.

ש. אב.

**כְּפָר־עֲצִיּוֹן**, קיבוץ בהר-חברון, סמוך לכביש ירושלים-חברון, אדמת המקום נקנתה ב-1927 בידי קבוצת חרדים ירושלמיים, והם ייסדו שם יישוב ושמו „מגדל-אדר” וביססוהו על משק-חלב. בפרעות 1929 ניטש המקום. ב-1932 ייסד הפרדסן ש. צ. הולצמן (עציון) מרחובות את חברת „אל החר”, חזו רכשה שם קרקעות נוספים (כ-20,000 דונם), במטרה לפתח באיזור יישוב שביסוסו יהיה על מטעים וקטי; מאוחר-יותר הועבר הרכוש הקרקעי לידי הקק"ל. ב-1935 התחילה שם קבוצה של פועלים בהכשרת חלק מן הקרקעות לעיבוד ובהכנת משתלה של עצי-פרי נשירים; הם התגוררו בבניין המינור הרוסי שבקרבת-מקום. המקום — שנקרא ע"ש מייסדו — נעזב שנית בפרעות 1937; אולם לאחר מכן המשיכה הקק"ל בעבודות ההכשרה. ב-1943 עלו למקום, להתיישבות של קבע, חברים מ"קבוצת אברהם" של הפוהמ"ז וייסדו שם יישוב קיבוצי דתי, המשק, שהתבסס על מטעים, מפעלי-מלאכה, משק-חי ויעור, הת-פתח יפה, ובראשית תש"ח היו בו 220 נפש. לידו הוקמו היישובים עין-צורים ומשואות-יצחק (של הפוהמ"ז) ורְבָדִים (של השוה"צ); בכל „גוש-עציון” היו פ 450 נפש.

עם פרוץ מלחמת-העצמאות ב-1947 חסמו הערבים את כל דרכי-הקשר בין גוש-עציון לבין מרכזי היישוב היהודי. יישובי הגוש הותקפו ברציפות, ורק שיירות-אספקה מעטות הצליחו לפרוץ את המצור ולהגיע אל הגוש. 35 אנשי יחידה של ה„הגנה”, שיצאה מירושלים לעזרת הגוש ונתקלה בדרכה בכוח ערבי גדול, נפלו פולם בקרב. המצור הערבי על הגוש הביא במהרה לאפיסת תחמושת בקרב הלוחמים העברים. בד' באייר תש"ח הוכרעו מגיני הגוש בידי הכוח העדיף של הלגיון הערבי הרכב המשוריין שלו. לאחר שיותר ממאה מחברי הגוש נפלו בקרב האחרון; יתרים הלך

לניצול לרעה, שכן ידע הרשע שבעד מעשה-הריגה לא יצטרך לשלם בנפשו, אלא בממון, ולא עוד אלא שיוכל לתבוע חלק ניכר (כרגיל ⅓) מסכום הפופר מבני-משפחתו. משום-כך נאליץ היה המחוקק להגביל באופן הדרגתי את חובתם של בני-המשפחה של ההורג להשתתף בתשלום הכופר, עד שבתקופת הקארולינגים (במאה 9) בוטלה באירופה המערב-בית חובת בני-המשפחה, וההורג בלבד חייב היה לשלם את הכופר.

W. E. Wilda, *Das Strafrecht d. Germanen*, 1842; H. Brunner, *Deutsche Rechtsgeschichte*, I, 1906<sup>2</sup>, R. His, *Das Strafrecht d. deutschen Mittelalters*, I, 1920.

ג. פ.

כ"ג במשפט העברי. התורה אינה מפירה בכ"ג לרוצח-בודן כתמורה לעונש-מיתה שנתחייב בו ולא לרוצח-בשגגה כתמורה לעונש-גלות (במד' לה, לא-לב), וכן נקבע בהלכה (רמב"ם, הל' רוצח, א', ד'; שם ה', א'). ההלכה אף קובעת שמיתת-בי"ד בכל מקרה (כגון ע"ז, חילול-שבת, עריות וכו') היא עונש מחלט שאינו ניתן לשום המרה — עיקרון זה נדרש מן הפסוק „כל חרם אשר יחרם מן-האדם לא יפדה מות יומת” (ויק' כז, כט). אולם התורה מרשה מתן כ"ג לבעל שור מועד שהרג את הנפש. אע"פ שהוא חייב מיתה (שמ' כא, כט-ל). ההלכה מפרשת, שהמיתה האמורה כאן היא מיתה-בידי-שמים (כך גם לפי ת"י), והיא קובעת את הפלל: „אין נותנין פדיון למומת בידי אדם, אבל נותנין פדיון למומתין בידי שמים” (מכילתא נזיקין, סוף פ"י; והשר סנה' ט"ו, עמ' א' ב'). עם זאת אפשר שלפי ההלכה הקדומה נתחייב בעל השור — בהתאם לפשט המקרא — מיתה בידי אדם, אלא שניתן היה לו לפדות עונש זה, באופן יוצא-מן-הפלל, בכ"ג. לכך נוטים דברי ר' ישמעאל (מכילתא שם — אלא שהנוסח שם מוחלף ומשובש), וכך מפורש אצל פילון (De Spec. Leg. III, 145) ויוסף בן מתתיהו (קדמ' ד', ל"ו). — חייבי פְּרֵת (ע"ע) — שלא כחייבי מיתה-בידי-שמים — לא נמצא שיהיה להם כ"ג לכריתותם.

לעומת-זה מפירה ההלכה באפשרות של תשלום דמי כ"ג של הנהרג, במקרים שבהם אין ההורג חייב מיתה ולא גלות. את דבר „נפש תחת נפש”, האמור בעניין „וכי ינצו אנשים ונגפו אשה הרה ויצאו ילדיה” (שמ' כא, כג-כד), מפרשת ההלכה: „נפש תחת נפש — ממון” (סנה' ע"ט, ע"א, ועוד); כלר' — תשלום ממון הנועד „להשלים” את נפש ההרוג. אותו עיקרון חל, לפי ההלכה, גם על תשלום דמי איברים פגועים, כ„עין תחת עין”, וכד'.

י. ת.

**כְּפָר־סָבָא**, עיר בישראל, בשרון הדרומי, סמוכה לכביש הראשי חדרה-פתח-תקוה ולמסילת-הברזל לוד-חיפה; 24,000 תושבים (1969). העיר, שהתפתחה ממושבה, טובלת בירק ומוקפת פרדסים, ופרנסת חלק גדול מתושביה עדיין על החקלאות; פרדסי-הדר תופסים כמחצית משטחה המעובד, וגני-ירק ומטעי גידולי-שדה את מחציתו האחרת. עם זה התפתחו בה תעשייה ומלאכה; מפעלים למתכת, לצמג ולשימורים מעסיקים כ-1,000 פועלים.

היסטוריה. באדמות המקום נחשפו מימצאים מרא-שית תקופת-האבן ומסופה. כ"ס ידועה כיישוב מימי הבית השני ואחריו וזוכרת בכתבי יוסף בן מתתיהו ובמקורות



כפר-עציון (1971)

בשבי. כ"ע ושאר יישובי הגוש הרבו (וע"ע א"י: היסטוריה, עמ' 571, 572, 577).

יוצאי קיבוץ כ"ע יסדו ב-1950 את המושב ניר-עציון שבהר-הכרמל. — במלחמת ששת-הימים נכבש איזור גוש-עציון בידי צה"ל, וביוזילי 1967 חודש היישוב במקום ע"י קבוצת „בני-עקיבא“, חלקם מבני חללי 1948. ז. קנהל (עורך), גוש-עציון במלחמתו, תשי"ז<sup>2</sup>.

א.א.

**כְּפָרְיִים** (Lythraceae), משפחת צמחים דו-פסיגיים, ובה 23 סוגים וכ-450 מינים, בעיקר טרופיים; באיזורים הממוזגים שייכים למשפחה זו עשבים חדר-ורב-שנתיים, בטרופיים — גם שיחים ועצים, העלים נגדיים פשוטים ותמי-מים, בעלי עלי-לוואי קטנים, התפרחת — אשכול או מכבד מסועף. הפרחים יושבים בחיקי עלים או קשקשים, והם עפ"ר בעלי 6 איברים בדור, דו-מיניים, נכונים או זיגומורפיים. הגביע דמוי-צינור, ועלי הכותרת פרודי-עלים, נושרים בק-לות ובעלי צבעים בולטים. בסוגים שהם בעלי האבקה חבויה (ע"ע האבקה, עמ' 284) הפרחים קטנים, חסרי כותרת, האב-קנים עולים מתוך התושבת הקעורה. העלי בעל שחלה עם 2—6 מגורות ועמוד פשוט, המסתיים בצלקת רחבה. הפרי — אגחית או הלקט בעל זרעים רבים.

בסוג שְׁנִית (Lythrum) 25 מינים, הגדלים בבתי-גידול לחים, בעיקר באיזורים הממוזגים הצפוניים. השְׁנִית הגדולה (L. salicaria) היא בעלת תפוצה רחבה בכל אירופה ואסיה ובי-



מָרָר לָבֵן (Lawsonia inermis): ענף ופירות

צפון-מזרח אה"ב. זהו עשב רב-שנתי זקוף, בעל עלים נגדיים או דוריים ופרחים ורודים-ארגמניים; ה-האבקה היא הטרוד-סטילית ומבוצעת ע"י דבורות-דבש, המר-צצות מן הצוף המופ-רש בקרקעית הפרח (ע"ע האבקה, עמ' 280/1).

הסוג החשוב ביר-תר הוא כְּפָר (Lawsonia), שבו

נכלל הכפר הלבן (L. inermis) — שיח או עץ ממוצא הודו-אפריקני, שנבחר עד 6 מ', פרחיו לבנים או ורודים, ריחניים מאד. העלים והענפים הצעירים משמשים להכנת התמרודק הידוע בארצות-המזרח בשם קֵינָה (جينة); הוא משמש — בעיקר לנשים — לצביעת הציפורניים, השיער וחלקי-גוף אחרים בצבע אדמדם-זהוב. מאבקת-העלים היבשה מכינים מישרה במים חמים ומורחים אותה על האיבר הטעון צביעה למשך 12 שעות; הצבע מחזיק מעמד שבועות אחדים. חומר-הצבע שפְּחִינָה הוא 2-הידרוֹפּוֹסִי-4.1-נאפְּתוֹלְכִינּוֹן,  $C_{10}H_6O_3$  (ע"ע כינזנים). השימוש בחינה רווח מימי-קדם ועד ימינו. ציפורני החנוטים במצרים נמצאו צבועות בחינה, ולפנים שימש צבע-החינה גם לצביעה יציבה של בדים ועורות. גם למי-כופר הריחניים היה שימוש מרובה, ועדיין נוהגים בעדות-המזרח לרחוץ במי-כופר את גוף החתן והפלה בלילי-הכלולות. — לא"י הובא הכופר ממצ-

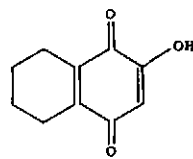

2-הידרוֹפּוֹסִי-4.1-נאפְּתוֹלְכִינּוֹן כינון סו החינה

רים בימי בית ראשון, ופרחיו היו פולשם ידוע ומקובל (שה"ש א, יד; שם ד, יג). במשנה הוא נמנה עם צמחי-הפולשם הגדלים בארץ, שדיני שביעית נהגים בו (שבי"ז, ו. 1). ייחסו לכופר גם טגולות רפואיות. מהעלים המומסים בשמן הכי-נו שמן, הקרוי בסורית „משהא דכופ-

רא", שציינו בתלמוד כתרופה נגד „צמירתא" — מחלת צינורות-השתן (גיט' ס"ט, ע"ב). בימינו מגדלים את הכופר בא"י במשקי הערבים בשפלה ובעמק-הירדן. על הכ" נמנים צמחי-נוי שונים, כגון מיני הסוג לָגֶר-סְטְרֵמִיָה (Legerstroemia), הנטוצים באיזורים שמסביב לאור-קיאנוס ההודי. בא"י מגדלים את הלָגֶר־סְטְרֵמִיָה ההודית (L. indica) — שיח או עץ בעל תפרחות גדולות של פרחים מצוייצים, מרובי אבקנים, ורודים, לבנים או ארגמניים. הסוג גְּבֻנָתָה (Cuphea) הוא הגדול במשפחה, ובו כ-200 מינים — עשבים או שיחים, שמוצאם מאמריקה הדרומית והתיכונה. הפרחים זיגומורפיים, בעלי דָּרְבָן; כמה ממיניו מגודלים בא"י.

י.ע. ג.  
**כְּפָתוֹר**, ב מ ק ר א — מסמן פקעת או ניצן שממנו מתפתח הפרח, וכן קישוט בצורת ניצן, והוא מן הקישוטים של מנורת-הזהב (שמ' כה, לב—לו) [מפאן קריאת ההתפ-עלות „כ" ופרח"ו למראה דבר נאה (ב"ר צ"א, ל"ח)]; גם כותרת של עמוד נקראת כ' (עמ' ט, א; צפנ' ב, יד). מזמן מאוחר-יותר נקראת כ' גם טבלית או גולה הנמצאת בשוליו של הבגד ומשמשת לרכיסתו או לקישוטו. כפתורי-בגדים היו בשימוש מזמנים קדומים. הכ" העתי-קים ביותר היו עשויים עצמות, עץ או שן-פיל. בקברים מצריים ומיקניים נמצאו כ" עשויים זהב, זכוכית או קרא-מיקה; וכן נמצאו כ" בהודו, בפרס, ביאפאן ובסין. תחילה לא שימשו אלא לקישוט או לסימון מעמד. בסין היו הכ" סמלים לכבוד וסימני-הכפר של מאנדארינים כבר בזמנים קדומים. בזמן מאוחר יותר נהגו הסינים לסגור את בגדיהם 5 כ". שכל אחד מהם סימל אחת מחמשת המעלות של קנזי-פוציוס. במאה ה-5 לפסה"ג שימשו הכ" ביוון לצרכים מעשיים; הנשים סגרו בהם את מלבושן. הרומאים ריפסו בהם את הטוגה ואחזו בהם את שולי השרוולים הרחבים. ביה"ב סימנה בהם הכמורה הנוצרית דרגות שונות בהייר-

*tons Are Art, 1944; L. S. Albert - K. Kent, The Complete Button Book, 1949.*  
ג. ל.

**כץ, בן-ציון** (1875, דויג [ליטא] — 1958, תל-אביב), עיתונאי, סופר היסטוריון. כ' היה בן למשפחת רבנים, קיבל חינוך תורני ונדע בנעוריו כעילוי. ראשית דרכו הספרותית היתה ופוח עם רבנים בדבר חומרות של הפוסקים האחרונים בהלכות שחיטה וכשרות ("מזקנים את-בונן", תרנ"ד; "טעם זקנים" תרנ"ה); וכן פירסם קובץ פירושים למאמרים תמוהים שבתלמוד בשם "אור נגה על שמי התלמוד". כ' עבר לפטרבורג, השתתף כשומע חפשי בלימודי-המזרח באוניברסיטה, החל לעסוק בתולדות ישראל ופירסם לקט של מקורות, לקורות היהודים ברוסיה, פולין וליטא במאות ה"ז וה"ח" (תרנ"ט). ב-1903 יסד בפטרבורג את העתון "הזמן", וב-1904 העבירו לחלנה. עתון זה הצטיין בשפע של אינפורמציה ובכיוון ראדיקאלי כלפי השלטונות, שכמוהו לא ידעה העתונות העברית עד אז. לעתון נספח גם רבעון ספרותי-מדעי, ובעריכתו שותפו סופרים מזרמים ומ-חוגים שונים; ברבעון זה פורסם לראשונה "בעיר ההרגה" של ביאליק (בשם "משא נמירוב", מפני הצנזורה). בימי מה-פכת 1905/6 נשא העתון יום-יום את הפותרת, ליהודי רוסיה עדיין אין שיווי-זכויות", ובעתון זה נתפרסם גם פרוז-המרי של צירי הדומה הראשונה ("הכרוז החיבורגי"). כשנסגר "הזמן" זמנית מטעם השלטונות, הוציא כ' במקומו את "הד הזמן"; בסופו של דבר נידון לשנת-מאסר. בשנות 1906—1911 היה "הזמן" העתון היומי העברי היחיד ברוסיה. לאחר סגירת העתונות העברית והיהודית ברוסיה בקיץ 1915, הצ-ליח כ' — בסוף 1916 — להשיג רישיון להוצאת שבועון בשם "העם" במוסקוזה, ועם המהפכה הרוסית הפך השבועון ב-1917 לעתון יומי. העתון נקט יחס שלילי קיצוני למהפכה הקומו-ניסטית ונסגר ב-1918 מטעם השלטונות הסובייטיים. ב-1920 יצא כ' לליטא, והיה חבר משלחת-השלום הליטאית שניהלה מ"מ עם בריה"מ. לאחר-מכן יצא לברלין, כתב בעתונות היהודית באמריקה ובאירופה, והיה פעיל בחוגי הספרות העברית בברלין. ב-1931 עלה לא"י, כתב ב"הארץ", היה בין מייסדי העתון "הפקר", וזמן-מה הוציא עתון בלתי-תלוי "הזמן" (1934). בעת משפט רצח-ארלוזורוב הגן בעוז על הנאשמים, עמדתו העצמאית הבלתי-מפלגתית, שהביאה אותו לעתים לביקורת חריפה על דרכי הנהלת היישוב וה-תנועה הציונית. בודדה אותו בחייה הציבוריים של א"י. בשנותיו האחרונות פירסם פרקי-זכרונות רבי-ערך בעתונות היהודית באה"ב (חלקם תורגמו לעברית [בידי ב. קרוא, תשכ"ג]). וב-1953 ייסד כתבי-עת לדברי-ימי היהודים היהודות ברוסיה, שקרא לו "העבר". את מחקריו בתולדות היהודים בזמן החדש סיכם בספרו "רבנות, חסידות, השפלה" (תש"ז—תשי"ט). הוא ניסה לפתח שיטה חדשה בתולדות ימי הבית השני בספרו "פרושים, צדוקים, קנאים, נוצרים" (תש"ח), שבו העלה השערות נועזות ומפליגות על הכתות בישראל באותה תקופה, כגון: אבחנה בין כת "צדוקית" שמיסודו של צדוק, תלמידו של אנטוניגוס איש-סוכו, ובין כת "צדוקית" שמיסודו של צדוק, פרושי-קנאי קיצון; או הזיהוי של ה"ביתוסים" עם האיסיים.

א. ליטאי, ב"צ כ' העתונאי (ספר-השנה של העתונאים), חש"ז; [סדרת מאמרים לזכרו של ב"צ כ'], העבר, חוב' ו', תשי"ח; י. ד. ברקוביץ, הראשונים כבני-אדם, כ"ד, רס"ג/ד (כתבי י. ד. ברקוביץ, ב'), תשי"ט.

ארכיה הכנסייתית, ואילו ההידיוטות סגרו בהם את לבושם — תחילה באמצעות עניבות המתלבשות עליהן ואח"כ בלולאות. תחילה היו הכ' בצד השמאלי של בגדי הגברים הנשנים גם יחד; ביה"ב החולף מקום הכ' בבגדי הגברים לצד ימין, כדי שהגבר יוכל לכפתר ביד השמאלית כשהוא שולף את חרבו ביד ימין. ברנסאנס ובבארזק היו הכ' דברי-אמנות ויקרי-ערך, ורק האריסטוקראטים השתמשו בהם. באיטליה היו בני פורגיה (ע"ע) ובני מדיצי (ע"ע) אמורים להשתמש בכ' מודעלים לשם רציחות פוליטיות. באנגליה היו מפורסמים הכ' במאות הזוגות של כפפות-הידיים של המלכה אליזבת; אח"כ קישטו את לבושן בכפתורי-פאר גבירות-החצר של צ'ארלס I וII. בצרפת פותחה אמנות של עשיית כפתורי זהב ואבנים-יקרות; לואי XIV שילם בעד מערכת של 6 כפתורי-יהלומים סכום השווה ל-22,000 לירות. אולם באותה תקופה באנגליה התחילו הכ' להיפנס לשימוש הכלל. הכ' היה לדבר זול, עד שבדפוס הלשוני שימש ערפו כסמל לדבר מבוטל (not worth a button).

במאות ה-18—19 התפתחה תעשיית-כ' ברוב ארצות הער-לם. בנוסף על החמרים המקובלים מכבר התחילו להשתמש לעשייתם גם במתכות זולות, כחסינה, בצדף, בורעי דקל-טאגוזה (שמדרום-אמריקה) — השנהב הצמחי, בעורות קשים, היום עושים כ' עפר" מחמרים פלאסטיים סינתטיים. רוב הכ' מחוררים; דרך חורי הכ' ובר-הבגד מעבירים חוט כדי לחבר את הכ' לבגד. לפעמים נושא הכ' — במקום חורים — קוף מתכתי או תוספת בד בצדו האחורי, שדרכם הוא נתפר לבגד. — הטכניקה של עשיית הכ' מותאמת לטיב החומר; יציקה בדפוסים — במתכות, בחמרים פלאסטיים; חיתוך מתוך גושי-חומר — בעץ, בצדף, בשנהב צמחי, בעצמות. טכניקות מסוימות של יציקה או כבישה בדפוסים מייצרות כ' סינתטיים, שאינם עמידים לחימום-יתר ומתקל-קלים בכיבוס ובגיהוץ חם; אולם חמרים ניתן לטחינה לאבקה, שממנה אפשר לחזור ולעשות כ'. טכניקות אחרות מייצרות כ' שצורתם סופית ושאינם מתקלקלים בחום.

תעשיית-הכ' מפותחת כיום באנגליה, בצרפת, בגרמניה, בצ'כוסלובאקיה, באיטליה, ביפאן, באה"ב. מרפזה באנגליה הוא ברמינגם, מקום שבו מיוצרים כ' מן המאה ה-17 ואילך. באה"ב היתה חטרברי (בקונטיקט) המרכז הראשון לתעשייה של כפתורי-מתכת, ניוארק — של כפתורי-פלסטיקה, איסט-המפטון (במסצ'וסטס) — של כ' מצופים בד, מאה"ב פשט הנהג של שימוש בכפתורי-מתכת במדיהם של חיילים, שוטרים, עובדי-דואר ועוד.

כסוף המאה ה-18 התפתח תחביב של איסוף-כ', הנפוץ בעולם בדומה לאיסוף בולים או מטבעות. האספנים הראשו-נים היו, כנראה, יורדי-ים, שהביאו מסין כפתורי-כובעים עשויים מתכת ואבני-חן, סימני-הדרגות של המאנדארינים (ר' לעיל), וכן הביאו אתם כפתורי פנינים וצדפים מאיי אינדונזיה. אח"כ החל באיסוף כפתורי-חסינה מצויירים בידי אמנים צרפתים, כפתורי-משחק, ששימשו לשעשוע במשחקי-חברה במאה ה-19. כפתורי-בורקאט וכפתורי אבנים-יקרות. — באה"ב נפוץ השימוש בכפתורי-תעמולה, שבהם מגולפים או חרותים תמונותיהם ושמותיהם של המועמדים בבחירות מדיניות.

W. U. Jones, *The Button Industry*, 1924; G. H. Ford, *The Button Collector's History*, 1943; L. H. Jarvis, *Bus-*



מנה כץ; נצרים וסוים  
(אינסטרמציה לספר של יצחק קנלסון)

על נושאים של נוף וטבע-דומם ולהתרחק מטיפוסי ההור-  
דיים המסרתיים. ב1948, בעיצומה של מלחמת-העצמאות,  
ביקר כץ בישראל לרגל תערוכת יצירותיו, וצייר כאן  
תמונות רבות, ביחוד מן ההורי הירושלמי, גם לאחר-מכן  
ביקר בישראל פעמים רבות, בחיפה הוקם מוזיאון על שמו.  
א. ורנר, מ. כץ, 1959; ב. רות (עורך), האמנות היהודית,  
J.-M. Aimot, Mané-Katz, 1933; 574-575 תשי"ט;  
מ. פ.ר.

כ"ץ, ר' נפתלי הכהן (1645[?], סטפן [חליץ] — 1719,  
קושטא), רב ומקובל, צאצא למחרל מפראג  
(ע"ע יהודה ליוא בן בצלאל). בצעירותו נפל בשבי הטטרים,  
אך הצליח להימלט. הוא היה אב"ד בעיר סטפאן במקום  
אביו, ואח"כ פיהן ברבנות אוסטרהא (1680—1689), פוזנא



הרב נפתלי כ"ץ בעת „ניסוייו" הקבליים  
התמונה צוירה בירי ז'האן נותנאגל  
(J. Nothnagel) כאנאלוגיה לתמונתו של  
רסבראנס „ד"ר מאוסטוס"  
(המוזיאון העירוני של פפריט)

(1690-1704) ופראנקי  
פורטדמיין (1704-  
1711). ב1711 פרצה  
בביתו שריפה, ש-  
ממנה נשרפה כל  
שכונת היהודים ב-  
ספד"מ; בעקבותיה  
יצאה עליו השמועה  
שמנע את פיבוי הר-  
שריפה ברצותו לנסות  
את כוחם של קמיעי-  
תיו, שבהם הירבה  
להשתמש. הוא הושב  
במאסר, אולץ לוותר  
על משרתו ועבר  
לפראג; שם ישב ב-  
ביתו של ר' דוד אופנ-

כץ, ברנרד — (Sir) Bernard Katz — (נר 1911,  
ליפציג), נורופיסיולוג בריטי, יהודי. כי למד  
רפואה באוניברסיטת ליפציג, ושם התחיל במחקר באלקטרו-  
פיסיולוגיה של העצבים.  
עם עליית הנאצים נמלט  
הצטרף לחבר-העובדים  
במעבדתו של א. ו. היל  
(ע"ע). ב1952 נתמנה  
לפרופסור לפיזיסיקה  
באוניברסיטת לונדון. על  
השגיו המדעיים נתפד  
בתואר אבירות, וב1970  
הוענק לו — יחד עם א.  
פון אוילר וי. אפסלווד  
— פרס-נובל לרפואה  
ופיסיולוגיה.



ברנרד כץ

הנושא העיקרי של  
מחקרו של כץ — מכאניזם פעולת האצטיל-כולין (ע"ע)  
בהעברת הגירוי בחיבור העצבי-שרירי, ו"א מקצה העצב  
המוטורי לשריר המופעל באמצעותו (ע"ע עצבים; ע"ע-  
ביט, מערכת ה-). נסיונותיו נעשו בצפרדעים ובחולאים,  
ואח"כ בתאי-העצבים הענקיים של הדיונונים, ע"י הח-  
דרת מיקרואלקטרודות — שקטון כ-1/2 — לקצות העצ-  
בים. כי הוכיח שמהות פעולת האצטיל-כולין על סיביר  
השריר היא בהגדלת חדירות קרום-הסיב ליונים, ועיי"כ —  
בדפולאריזציה של קרום-הסיב, שקיטובו מקיים ע"י מפל  
ריכוזי-היונים בין שני צדיו. אח"כ גילה „פוטנציאלים זעיר-  
רים של לוחיות-הקצוות", שאותם מעורר אצטיל-כולין  
הנפלט בקביעות במנות זעירות, אך קבועות ומוכנות מראש,  
מקצות העצבים; הפוטנציאל החשמלי המעורר עם הגעת  
דחף עצבי לחיבור העצבי-שרירי מורכב מצירופם של מאות  
פוטנציאלים זעירים אלה, הנוצרים בבת-אחת. — נוסף על  
פירסומו המדעיים המקצועיים חיבר כץ את הספר „עצב,  
שריר וסינפסה" (1966; עבר' 1970), שנועד לציבור הרחב.

ר. רהמיוב, פרס-נובל לרפואה ולפיסיולוגיה 1970  
(הרפואה, ע"ט, חוב' י"ב), תשל"א; הג'ל, פעילות מערכת  
העצבים (מדע, ט"ו, חוב' 4), תשל"א.

ל. ג.

כ"ץ, טוביה, ע"ע טוביה בן משה הכהן.

כץ, מנה (המכונה מנה-כץ) — Mané-Katz — (1894,  
ק'מנציג [אוקראינה] — 1962, תל-אביב), צייר  
יהודי. כי היה בן למשפחה אדוקה וקיבל חינוך יהודי  
מסרתי ב„חדר". כבר בגיל צעיר גילה נטיה לציור, ועלה בידו  
להתחיל בלימודים באקדמיה בקייב. ב1913 בא לפאריס, אולם  
שב לרוסיה עם פרוץ המלחמה ב1914. הוא צייר תמונות על  
נושאים וטיפוסים יהודיים שראה מסביבו, לעתים קרובות תוך  
עיבודם והגדלתם לשם יצירת רושם פיוטי ספציפי. ב1921 חזר  
לפאריס, נתחבר לחיים סוטין (ע"ע) והצטרף לקבוצה הידועה  
בשם „האסכולה של פאריס" (ע"ע צרפת: אמנות). הוא הוסיף  
לצייר דמויות מן הגלות ותמונות מן המקרא, בהשתמשו  
בצבעים פהים; יצירתו מדגישה תמיד את הצדדים הרוחניים  
של נושאו. בשנות מלח"ע II ישב באה"ב, כששב לפאריס  
ב1945 נראו בסגנונו נטיות חדשות, מכלול חדש של צבעים,  
בהירים יותר ומלאי שמחה, וגון עליו יותר. הוא החל לעבוד





שונה עם חיים ניצמן. תחילה — ועדיין בוועידה הציונית העולמית ב-1920 — היה ביחסו של כ' לויצמן משום הסתיי-גות, מאחר שחשש שהלה מייצג את הציונות של היחסנים ונשואי-הפנים הרחוקים ברוחם מן הציונות של העם, וכ- יותר — מזו של ציבורי-הפועלים. אולם לאחר זמן התקרבו שני האישים זה לזה ושית-פועולה זה עם זה כחצי-יובל שנים.

באותה שעה עלה כ' בראש התנועה לאיחודם האירגוני, המקצועי והמדיני של פועלי ארץ-ישראל — רעיון שאותו טיפה כבר ב-1912 ואילך, שאיפת האיחוד שלו ינקה ממקורות ציוניים-מדיניים: לחשל כוח יעיל להגשמת הציונות, אך הוא הושפע — בצניורות שונים — גם מרעיונות סינדיקאליסטיים בדבר מהותו האחידה של „מעמד-הפועלים“ וחיוב הקשר „האורגאני“ בין פעולה מקצועית ומאבק מדיני. כבר בוועידה החקלאית ב-1917, הראשונה אחרי המהפכה הרוסית והצהרת באלפור, נשא את הרצאתו „לקראת הימים הבאים“, שבה קרא למפלגות-העבודה בארץ להתאחד לשם „יצירת יישוב עובד העומד ברשות עצמו וברשות העם“, ומן הראשון נים שנמשכו לרעיון זה היה ד. בן-גוריון, שחזר באותה שעה עם אנשי הגדוד העברי מאמריקה. כ' ובן-גוריון התחילו לפעול יחד להקמת איחוד כל פועלי א"י. נעדה של חברי המפלגות ובלתי-מפלגתיים, וכן של מועצות הפועלים התק-לאיים ביהודה, בגליל ובשומרון, הטילה על כ' להכין הצעה לאיחוד. תכניתו היתה הקמת התאחדות מעמד הער-בדים בא"י, „אחדות-העבודה“, שתהא ענף התנועה הסוציא-ליסטית בעולם וענף התנועה הציונית העולמית בעם העברי; בכוח עליה עברית רחבה ועממית תשאף לעצב את חיי העם בא"י כ„קהילת עובדים בני-חורין ושוי-זכויות הקמה על יגיעה, שליטה ברכושה ומסדרת את עבודתה, לפלגות ותרי-בותה ברשותה“; התנועה תגשים זאת ע"י העברת אדמת א"י ואוצרותיה הטבעיים לרשות העם לאחוזת-עולם, ע"י יצירת הון לאומי, עליית חלוצים שיחיו בה חיי-עבודה, הנחלת הלשון העברית ואוצרות התרבות לכל העם. אולם את שא-י פתו השיג כ' רק חלקית: פועלי-ציון (בהנהגתם של בן-גוריון ובן-צב) הפועלים הבלתי-מפלגתיים (חקלאים בר-ים) הצטרפו ל„התאחדות הציונית-סוציאליסטית א ח ד ו ת - ה ע ב ו ד ה“ (ע"ע), שאישרה בוועידתה הראשונה ב-1919 את התכנית שניסח כ' וקבעה כמסרת הציונות ייסוד מדי-נה עברית חפשית בא"י; אך מפלגת „הפועל הצעיר“, בהדר-כתו הרוחנית של א. ד. גורדון, נשארה מנגד. יצירתה הרא-שונה של „אחדות-העבודה“ היתה הקמת הדי-שבועון „קונ-טרסט“, בעריכתו של כ'. תחילה שררה מרידות רבה בין שני אירגוני-הפועלים, אֶחָדוֹת-הֶעֱבֹדָה הפועלי-הצעיר. בחושו הפראגמטי נאחו כ' כעבור שנה בהצעתו של יוסף טרומ-פלדור להקים הסתדרות כללית של העובדים העברים בא"י, בלי לבטל את המפלגות. בסוף 1920 נוצרה ההסתדרות הכללית של העובדים העברים בא"י (ע"ע), ואילו אֶחָדוֹת-הֶעֱבֹדָה הוסיפה להתקיים כמפלגה. אולם כ' ב„קונטרסט“ לא הירפה מן התביעה לאחד את שתי המפלגות מקורם בארץ ואח"כ בעולם — תביעה שהביאה להקמת המפלגה המאו-חדת, מפא"י, ב-1930, ולהקמת האיחוד העולמי של תנועות פועלי-ציון, צעירי-ציון הפועלי-הצעיר ב-1932. אולם מפ-ח נפשו של כ' היה שלא זכה לראות באיחוד מלא של כל זרמי תנועת-העבודה בציונות.

לציונות שהכזיבה, בכליזאת חש, עם רדתו אל החוף ההומה ערבים, ש„הזו החוף האחרון“ שלו: „כל מה שהיה קודם נגמר“, ו„חוף אחר לא יהיה עוד“. הוא פנה לעבודה חק-לאית; תחנותיו הראשונות היו פתח-תקנה, עין-גנים, חדרה וסג'רה. הוא נפגש עם י. ה. בנר (ע"ע) וא. ד. גורדון (ע"ע), שהיו לו ל„דידידו העיקריים“ בארץ. הראשון העמיק בו את הרגשת הטראגיות היהודית; השני — את תקנת ההבראה לעם ע"י עבודה גופנית חקלאית. עד פרוץ מלח"ע I הירבה כ' לנדוד ועבד בכל חלקי הארץ; ביהודה, בשומרון ובגליל, אצל איפרים, בחוף המשרד הא"י (של ההסתדרות הציונית) ובקבוצות. חיי העוני והתלות של הפועל היהודי במושבה, שהעבודה הערבית הטביעה את חותמה עליה, הורידו בעיניו את הערך של „כיבוש העבודה“ במשק הפרטי, שהיה אז עיקרון יסודי לתנועת-העבודה. עתה היתה שאיפתו לחתור להגיש להתיישבות חפשית, המתנהלת על יסוד „עבודה עצמית“ ועל קרקע הלאום. כשנוסדה החוזה בכנרת (ע"ע) מטעם המשרד הא"י, פנה שמה והיה לדוברם של הפועלים בדרישתם להעמיד את הקבוצה בהנהלתה העצ-מית — והדרישה נתקללה ע"י א. רופין (ע"ע).

ב-1911 נבחר כ' ל„נעד פועלי החקלאות בגליל“ והיה למוזכיר, וכשחזר ב-1912 לפתח-תקנה השתתף בהתארגנות פועלי יהודה ונבחר למוזכיר נעד הפועלים החקלאים ביהודה; בכל אלה הופיע כבלתי-מפלגתי. פתיחת עבודתו הפובליציס-טית היה מאמרו „מפגשים“ בכה"ע „הפועל הצעיר“ (אלול תרע"ב), בקשר לייסוד קופת פועלי א"י, שעורר פולמוס בציבור הפועלים שהודרכו ע"י מרכזי מפלגותיהם בגולה. במאמר זה תיאר את אכזבתו מהציונות וגם ממפלגות-הפועלים, שחבריהן ברובם לא היו עולים, וממרחקי הגולה אמרו להדריך ולהשפיע: „לא חלק קטן מן הפועלים היהודים אנו אלא איזה דבר יחיד ומיוחד, חי על חשבון עצמו ועומד לגמרי ברשות עצמו, דבר שלם, ושואף להיות שלם — פועל ארץ-ישראלי... אם בזמן מן הזמנים יבוא כלל הפועלים בא"י בקשר עם איזו תנועה בחו"ל, תהיה זאת רק אותה התנועה העתידה שבמרכזה יהיה לא „קישור“ ו„עניין“ בא"י... אלא עליה, עליה ישרה... שהאידיאל שלה יהיה... עליה אישית לא"י... דרכה... דרך העבודה ושיחורו האישיות.“ בכל אותן שנים הוסיף כ' לעבוד בחקלאות. מ-1914 עד 1917 היה חבר בקבוצת כנרת, מתמיד בענף-הירקות ומשתתף בכה"ע „גן-הירק“ (בעריכת אליעזר יפה). בימי המחזור הרעב בשנות מלח"ע I היה בין יוזמי הקואופרציה הצרכנית, שקרא לה „המשפיר“, וכן היה בין יוצרי הגרעינים הראשונים של קופת-חולים. יחד עם זה היה מרצה בקביעות על הלשון העברית וספרותה, תיכנן ספריה מיטלטלת הוצאת חוברות „לעם“ ותרגומים מספרות-העולם לעברית. ב-1917 עבר לירושלים וייסד לידה קבוצת ירקנים ומשק-פועלות על אדמה תכורה מערבים.

כשהגיעו לארץ הידיעות הראשונות על אירגוני „החלוצ“ שקמו במקומות שונים באירופה, כתב כ' את איגרתו לתנועת החלוצ (1917), שבה רשם מעין תכנית-פעולה לחברים, שתהא בה משום הכשרה חקלאית ותרבותית גם יחד, כל זמן שעלייתם-בטורעל מוכרחה להידחות מחמת המלחמה — ותכנית זו, שתורגמה ללשונות שונות, היתה לקד-מנחה לתנו-עה. לאחר כיבוש יהודה וירושלים בידי האנגלים היה כ' מיוזמי ההתנדבות לגדוד העברי, ובאביב 1918 נפגש לרא-

„הספר הלבן“ הבריטי (1939) הדריך — יחד עם ד. בן-גוריון — את האגף „האקסיוויטיבי“ במפא”י, צינף בהחרפת המאבק נגד ממשלת המנדט, ובכלל זה התנגשויות אלימות. יום את שידורי „קול ישראל“ המחתרתי הוקים את כה”ע „אשנב“ הפלתי-לגאלי. לאחר פרוץ מלה”ע II תמך כ’ בהת-גייסות לצבא הבריטי, לשם הכשרת כוח יהודי עצמאי. הוא הצטרף לתובעי מדינה יהודית לאלתר (כתום המלחמה), אפילו תוך חלוקת הארץ. השמדת יהודי אירופה הטילה את צלה על שנותיו האחרונות. שלא כרבים מחבריו במנהיגות הציונית היישוב, שזמן רב הדחיקו את השואה מתודעתם, חש כ’ במוקדם את הקף ההשמדה ומשמעותה לגבי עתידו של עם ישראל: „היטלר מכין בית-קברות לעם היהודי“ (בוועידת ההסתדרות, אפריל 1942); „אני רואה את עצמנו כאילן שגרזן החוטב חסב בו לארץ וזרת את מחצית גזעו... היחיה העץ“ (במועצת מפא”י, יולי 1944).

כ’ הצמיד למשמעותה המדינית והחברתית של הציונות את משמעותה הרוחנית והתרבותית, ולתפקידו כמנהיג — את תפקידו כמורה ומתנגד. לבו היה פנוי-ביותר לתנועות-הנוער בארץ ובגולה ולעבודת התרבות של ההסתדרות ושל המפלגה. הרבה כוח וזמן השקיע בטיפול במשמרת הצעירה של התנועה ובסמינריוני-הנוער שלה. מרבית דבריו שבאוסף כתביו (ר’ להלן) הם בעיקרם הרצאות שהירצה ברבים ושאותן עיבד לאחר-מכן למאמרים. לעתים היה מבקר אצל תנועות-הנוער בגולה כדי ללמוד מקרוב את עולמן הרוחני. כ’ לחם בכל כוחו, בכתב ובע”פ, בהתבסלות העצמית של תנועות-העבודה הציונית בפני המהפכות הגדולות המתחור-לות בעולם. שלא כרבים אחרים, דאג שלא יינתק הקשר בין העם המתחדש בא”י ובין צרכיו וכוחותיו של העם בגולה, ושלא תחולש הזיקה של התנועה לערכי המסורת של האומה. הוא השתדל לשלב יחד את הקשר לתנועות האנושיות הגדר-לות לחירותו וכבודו של האדם עם הקשר למסכת התרבות המיוחדת של העם היהודי לדורותיו, וביותר — לספרות העברית התייה. מן המיוחדים בתנועתו היה בדבריו בזכות השבת והמרעדים, במלחמתו על פשרות במטבחי ההסתדרות, בהגנתו על מעמדם של החברים הדתיים שבהסתדרות, על שמירת ברית-מילה בקיבוצים ועל יחס של דרך-ארץ והערצה לקדישי-ישראל במוסדות-החינוך של ההסתדרות. כמעטים בדורו בתנועתו היה רגיש מאד לעניין תשעה-בבא, ואף לעניין הצום שהתקיימה הרבנות בימי השואה באירופה. חלק גדול מזמנו וכוחו בשנותיו האחרונות, בעיצומם של המאור-עות הסוערים של הימים ההם, הקדיש לייסודה ופיתוחה של הרצאת-הספרים של ההסתדרות, „עם עובד“ (ר’ לעיל).

ואותה השתדל לעשות למכשיר תרבותי רב-ערכי. כ’ היה תקיף מאד במילוי תפקידיו הצבוריים, ולפע-מים נראה כעריץ בעיני מתנגדיו, ואפילו חבריו. אך תקיפות מעשית זו לא מנעה אותו מלהרהר תמיד במשמעותם של הערכים שלמענם לחם, ולעתים אף לתהות עליהם. עם כל אמונתו ודבקתו בציונות הסוציאליסטית לא נמנע מלכוון את עמידתה במבחן מאורעות זמנו ומלצדד „בזכות המבוכה“. עליית הפאשיזם והנאציזם בחברה המתקדמת של אירופה המערבית — מזה, ושקיעת המהפכה הסוציאליסטית הרוסית במשטר של רודנות — מזה, הביאוהו להטיל ספק באמינות תפיסת ההיסטוריה שבה דגלה תנועתו, וספק זה לא הירפה ממנו גם כשזכה לראות בראשית המפנה שחל במהלך מלה”ע

עם קום ההסתדרות נתקבלה החלטה להקים עתון יומי של פועלי א”י. כ’ דרש שהעורך ייבחר בוועידה הכללית למען תהא סמכותו כסמכות הוועה”פ ולא יהיה תלוי בשום מוסד. רק לאחר ויכוח ארוך ומייגע נוסד העתון „דבר“ 1925; כ’ נבחר לעורך ראשי, הוא הרכיב את המערכת וחילק בין חבריה את תפקידיהם. כ’ רכש לעצמו מעמד של סמכות רוחנית בתנועה, אך את פעילותו כמדריך רוחני של תנועת-העבודה מיוג בפעילותו כמנהיג מדיני שלה ושל הציונות כולה.

עד מותו קבע כ’ יותר מכל אדם אחר את הקפה, אפיה ופעילותיה של ההסתדרות. הוא תבע למגו בה איגודים מקצו-עיים עם מפעלים משקיים ועם פעולה התיישבותית דינאמית, תוך שימת דגש בפעולה ההתיישבותית. הוא יזם את בנק-הפועלים, קבע את דמותו של „המשפיר“, הוקים את האיגוד החקלאי „ניר“, וניסה — ללא הצלחה — לאחד את התנועה הקיבוצית. נוסף על פעולתו כעורך „דבר“ ייסד את הרצאת-הספרים ההסתדרותית „עם עובד“. הרבה דאג למיזוג עדות-המזרח בהסתדרות. מ-1920 ואילך פעל כ’ בהתמדה גם בהס-תדרות הציונית; הוא היה ציר בכל הקונגרסים, חבר הוועה”פ הציוני, חבר הדירקטוריון של הקק”ל. הוא השפיע השפעה מרחיקת-לכת על מפעליה הכספיים חישל את „הברית“ בין תנועות-הפועלים והנהלה הציונית שבהנהגתו של חיים ויצמן. כ’ האמין, ש„אין דרך לציונות מאשר להיפכש ע”י תנועות-הפועלים, ולהשליט בה את רוחה, במשק ובתרבות“ (מנאומר בקונגרס הציוני ה-15, 1927). כ’ היה ציוני מדיני מובהק, תלמידו של הרצל. הוא ראה את תקופת ההגשמה הציונית כמוגבלת בזמן, לחיזה מצד התנועה הערבית הלאומית — מזה, ומהתמוטטותו הרוחנית והנפשית של העם היהודי בגולה — מזה. הוא נאבק בכל כוחו נגד הגבלותיהם של שלטונות המנדט, אך לא שאף לקצר את תקופת המנדט, כל עוד ניתן לבצלו. בשנות 1918—1920 שיתף-פעולה עם ז’בוטינסקי; אגייית הרוויזיוניסטים נגד ההסתדרות וייסוד „ההסתדרות העובדים הלאומית“ עשהו ליריב קשה של התנועה הרחיוו-ניסטית. מאבקו נגדה הגיע לשיא אחרי רצח ארלזוורב (ע”ע); מסתבר, שלאחר-מכן התחרט על העמדה הקיצונית שנקט באותה שעה, וב-1934 ניסה להגליד את הפצע וצייד בהשגת הסכם עם ז’בוטינסקי בענייני עבודה ופועלים; מרבית חברי ההסתדרות דחו את הצעת-ההסכם. — כ’ ביקר הרבה בארצות-הגולה, מפולניה ועד אמריקה — אולם לא היפנה את מרצו לפעולה יהודית בגולה, משום שלא האמין ביכולתו של העם להוסיף להתקיים בתפוצות. מסעותיו (בכ-ללם שליחות אגונימית לקיבוצי „החלוץ“ הפולני) מכוונים היו לשני תפקידים: דירבון העליה חישול הפוח המדיני של הציונות-הסוציאליסטית. בפולמוסים הסוציאליסטיים הפלליים היה כ’ מתנגד חריף, עקרוני ועקבי לבלושוויזם, על כל גוניו, ולהשפעתו על חוגים מסויימים בתנועת-העבודה בא”י. מאז עלתה מפא”י להנהגת התנועה הציונית (ב-1933) היה כ’ יועצם ומדריכם של חברי הנהלת-הסוכנות מטעם מפא”י; אולם הוא סירב להיפנס בעצמו להנהלת-הסוכנות, כדי לא להיות קשור בחובות מנגנון והגבלותיו. בוויכוח על הצעת החלוקה של א”י ב-1937—1939 נמנה כ’ עם המתנגדים המתונים; הוא לא האמין ברצינותו של הצעת-החלוקה הבריטית ושאף למנוע פירוד בתנועה הציו-נית על „פיצה שלא נולדה“ — ובכך הצליח. לאחר פירוסם

II ובהתקרבות הניצחון על היסלר. בייחוד דיכא אותו הפילוג שחל במפא"י ובקיבוץ המאוחד בעקבות היגררות חלק גדול מחבריהם, בייחוד משכבת-הנוער, אחר קסם הקומוניזם של בריה"מ — תופעה שבה ראה פשלוך החינוך הציוני-סוציאליסטי ליסטי וסיפון כל המפעל הציוני-סוציאליסטי בא"י. מאורעות אלה וגורלו של עם ישראל בשואה, הביאוהו גם לבחון, ולחזור ולבחון, את יחס הציונות — והציונות הסוציאליסטית בפרט — ליהדות ולמורשת הרוחנית והתרבותית שלה. על מועקת מחשבות אלו ניתוספו בשנותיו האחרונות ייסורי מחלת-לב קשה, וממנה מת בגיל 57. מותו היה אָבל ליישוב כולו. חבריו הביאוהו למנוחות בבית-הקברות שבקוצתו פנרת.

כתביו של כ', שבהם נכללים מאות מאמרים, מסות והרצאות, יצאו-לאור, בעריכת ש. יבנאלי, ב12 כרכים (תש"ה-תש"י); וכן 2 חלקים של אוסף איגרותיו, תר"ס-תרע"ד, תרע"ט-תרפ"ב, בעריכת י. שרת (תשכ"א, תשל"ל). דבריו על נושאים מסויימים יצאו-לאור בקבצים שונים; החשוב שבהם — אוסף הערכות על אישים, "בתבלי אדם" (תש"ה). על שמו נוסד קיבוץ באָרי (ליד עזה); וכן נקרא לזכרו המוסד החינוכי-השכלתי של מפא"י ליד כפר-סבא — "בית-ברל", ומוסד הכינוסים בכנרת — "אהלו".

ש. י. ענגון, על ב. כ', תש"ד; המרכז לתרבות של ההסתדרות, דברים על ברל, תש"ו; מ. שניר (עורך), על ב. כ', זכרון נוח ודברי הערכה, תש"ב; ד. שמעוני, פרקי זכרונות, 235-244, תש"ג; י. ארז, ב. כ': שרטוטים לדמותו, תש"ד; מ. שרת, מה היה לנו ברל, 1964; ז. שור, אור אישים, ב', 23-49, תשכ"ד; ז. גולדברג, פרקים במישנתו של ב. כ', תשכ"ה; הנ"ל (עורך), דרכי איש: שלוש מסות על ב. כ', תשכ"ח; ד. ברנרדין ואחרים, עשרים שנה לפטירת ב. כ' (גיב הקבור זה, י"ג), תשכ"ה.

**כַּרְבֵּלָא** (كربلاء), עיר בעיראק, ממערב לפרת; כ75.000 תושבים (1966). כ' היא מרפז מסחרי ומינהלי למחוז הנקרא על-שמה, אך עיקר פירוטומה — כעיר קדושה למוסלמים השיעים.

ב680 נערך במקום זה הקרב בין צבאו של חסין, בנו של עלי מייסד השיעה (ע"ע אסלאם, עמ' 983/4), ובין צבאו של הח'ליף האמיי; חסין נהרג בקרב, וגופו נקבר בו במקום (ע"ע חסין וחסין). הקבר הפך למקום עליה-לרגל לשיעים, שהקימו עליו ומסביבו בית-התפילה ומבנים אחרים. ב850 פקד הח'ליף העבאסי אַלמַתּוּבַל במסגרת מדיניותו נגד השיי-עה — להרסם, וכן אסר את העליה-לרגל לכ', אולם השיעים חידשוהו כעבור זמן-מה. כשתפסו הבויהיים (ע"ע) השיעים את השלטון בעיראק במאה ה10, נטלו את העיר תחת חסותם והגנו עליה מפגיעות הבדדים. גאוגראף ערבי בן אותה תקופה שוב מתאר מבנה בעל פִּיֶּשָה שניצב מעל הקבר; וכן נבנו שם בתי-הארהה לעולי-הרגל. כ' הפכה להיות עיר המשמשת מרכז מסחרי לאיזור החקלאי הפורה המקיף אותה, המצויין בגידול תמרים; אולם היא נשארה עיר קטנה, וכן מתאר אותה גם אַבּוּן בַּטוּסָה (ע"ע) באמצע המאה ה14. — ב1801 פשטו הנהאבים (ע"ע) — הסונים-הקנאים — על כ', בזזו אותה וחיללו את מקדשי השיעים, העיר שוקמה בתרומותיהם של שיעים מפל הארצות וחזרה לְמַעַ-מדה הקדום, ואף היתה ליישוב משגשג.

G. Le Strange, *The Lands of the Eastern Caliphate*, 78/9, 1930; Ph. Hitti, *History of the Arabs*, Index: *Kerbela*, 1960'.

**כַּרְבּוֹב** (*Brassica*). סוג של צמחים ממשפחת המצליבים (ע"ע), ובו כ50 מינים. 15 מהם הם צמחי-תרבות חשובים בחקלאות; מנדלים אותם בשל השרשים העבים, העלים הגבעולים, המשמשים למאכל-אדם — תי, מבושל או כבוש —, או למאכל-בהמות, או בשל הזרעים המכילים שמן. בתרבות נפוצים בעיקר המינים: (1) כ'־הַגִּינָה (*B. oleracea*), המצוי בצורות שונות — כ'־הראשים (*var. capitata*), כרובית (*var. botrytis*), כ'־הניצנים (*var. gem-mifera*), כ'־העלים (*var. acephala*); (2) פּוֹלֶרְבִי או כ'־הפקעות (*B. caulorapa*); (3) כ' סִינִי (*B. pekinensis*); (4) כ'־הַלְפֶת (*B. rapa*); (5) הַנְּפּוֹס (*B. napus*). ערכם התזונתי של מיני-הכ' אינו רב (כ20—30 קאל/100 ג'); אולם הם עשירים בוויטאמין C (כ40 מ"ג/100 ג') (ע"ע ירקות).

(1) כ'־הַגִּינָה. מולדתו — איזור הים התיכון; כ'־הבר מצוי במיוחד באסיה הקטנה, וכן בחופי צרפת ובאיטליה, וגם בין צוקי חוף-הים באנגליה הדרומית ובחלקים אחרים באירופה הצפונית. הכ' התרבותי ידוע מימקדם; הוא מוזכר בכתבי סופרים רומיים (קאטו, קולומלה, פליניוס). בא"י היו מגדלים את כ'־הראשים, ובייחוד את כ'־העלים, בתקופת המשנה (כלא' א', ג'; תר"י, י"א; שבי"ט, א'; יר"י מעש' ד', ר').

כ'־הגינה הוא מין פולימורפי מאד; הגיוון מצוי בכל חלקי הצמח — פרט לשורש ולזרעים. בכל הזנים השורש העיקרי מפתח כבר בשלב-גידול מוקדם מאד מערכת-שרשים צפופה, מעין ציצית, המעמיקה לחדור לקרקע (100—150 ס"מ), ולשרשים אלה כושר-התחדשות רב. העלים התחתון נים של הצמח בשרניים, גבעול-הפריחה מגיע כדי גובה של 2 מ'. הפרחים ערוכים באשפולות, שארכם 2—2.5 מ"מ; צבעם צהוב-לבנבן. ההפריה נעשית בדרך-כלל ע"י הדבורים. הפריחה נמשכת כ3 שבועות, לזרע צורת כדור, צבעו חום-אדום כהה עד שחור. קטרו 1—2 מ"מ, משקל 1.000 זרעים — 2.5—4.0 ג'.

כ'־הראשים הוא צמח נמוך, שעליו גדלים ועבים.

הם ירוקים או כחל-חלים. לקראת ההב-שלה העלים החיצונים עוטפים את נקודת-הצמיחה היוצרת קו-לם עגול. לפי צורת הקולס וצבעו ולפי אורך תקופת-הגידול מבחינים בין קבוצות שונות של זנים. ל"כ' האדום", שבו הקולס אדום-עמוק עד אַרְג־מן בגון ירוק, ראשים קטנים ומוצקים. את התרבותור שבמשנה (כלא' א', ג').

עונת-הגידול העיר-קית של כ'־הראשים בא"י היא הסתיו.

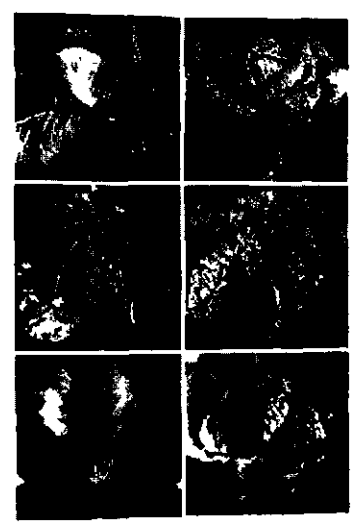

1. — 5 צורות שונות של כרובי-הגינה (*Brassica oleracea*): 1 ב' מסולסל; 2 כ'ראשים לבן; 3 כ'עלים; 4 כ'ניצנים; 5 כרובית; 6 פולרבי (*B. caulorapa*)

האביב, האסיף הוא כחדשיים לאחר הזריעה. היבול — 2.5—2 טון לדונם; יבולי זני-המספוא גבוהים יותר.

(5) הנפוס הוא צמח ששייכותו לסוג כ' אינה ברורה. הוא קיים כצמח קיצי או כצמח קרפי. הגבעול גבוה, מסועף; העלים התחתונים שסועים, העליונים מארכים ודמויי-איזומל; התפרחת — אשכול מארך, צבע הפרחים צהוב-בהיר; השורש שיפודי, ארוך. הנפוס נזכר פעמים רבות במשנה («הלפת והנפוס... אינם כלאים זה בזה» [כלא' א, ג]). עיקר גידולו — לפני וגם היום — לצורך הפקת שמן-מאכל: הזרעים מכילים 30—45% שמן (המכונה שמן "colza"). המופק בסחיטה או במיצוי הנמנה על קבוצת השמנים המתייבשים-למחצה (מספר-יוד 101—116). הנפוס עשוי לשמש גם כגידול-מרעה עונתי ולהספקת ירק-קציר, בעיקר לכבשים ולחזירים. גידול הנפוס נפוץ באסיה המזרחית והדרומית, בבריה"מ ובאירופה המרכזית; בישראל גידולו אינו מקובל.

גידול הכרוביים (פרט לכרובית) נפוץ ביותר ביאפאן, באה"ב, בפולגיה, באיטליה, בבריטניה, בגרמניה, ביוגר-סלאוויה ובקוראה; הייצור העולמי (בלי בריה"מ וסין) ב-1968 היה כ-15 מיליון טון. הארצות הראשונות לגידול כרובית במערב הן איטליה, צרפת, בריטניה וספרד; הייצור העולמי — כ-33 מיליון טון. הנפוס מגודל בסין, בהודו ובפאקיסטאן, בקאנאדה, ועוד; הייצור העולמי — כ-33 מיליון טון. בישראל תופס גידול הכ" שטח של כ-16,000 דונם. היבולים 1968/9 (בטונות): כרוב — 9,000; כרובית — 4,500; פולרבי — 1,000; לפת — 1,600.

מ. זהרי - א. סאהן, צמחי התרבות של ישראל, 85/6, תשי"ז;  
י. בארי - ב. כפולר, גדול ירקות, ב', תש"ד; J Percival,  
*Agricultural Botany*, 1936; J Becker, *Handbuch d ges-*  
*amten Gemüsebaucs*, 1956<sup>2</sup>.

ש. ה.

**כְּרוֹב, כְּרוֹבִים**, במקרא — ציון של יצורים שמימיים ושל יצירות-פיסול מעשה ידי-אדם. מוצאו של השם כ' ומשמעו הראשוני (מהותו של הדימוי) אינם ברורים. יש רואים קשר בינו ובין karabu האַכְּרִי, שעניינו בַּרְךְ, ובהקשר מסויים הוא מציין מתווכים בין אלים ובני-אדם.

„הכרבים” (בה"א-הידועה) נזכרים לראשונה בסיפור גן-עדן (ברא' ג, כד) כיצורים מהלכי-אימים, „שנים כרבים זהב” פורשי-כנפיים היו על הפפורת שעל ארון-העדות במשכן (שמ' כה, יח-כב; שם לו, ז-ט), ושני כ" מעץ-שמן, גבוהים 10 אמות ומצופים זהב, סוככו בכנפיהם על הארון בדביר של מקדש-שלמה, ותמונת של כ" היו מצויירות על קירות ההיכל ועל דלתותיו (מל"א ו, כג-לה; שם ת, ו-ז). בחזון-המרפבה השני של יחזקאל (פרק י) מצויינים ככ" נושאי כסא-ה' המתוארים בחזון הראשון כ„חיות”, אלהי-ישראל מכונה „יושבי-הכרבים” (שמ"א ד, ד; שמ"ב ו, ב; מל"ב יט, טו; תה' פ, ב), ובמליצה השירית הוא מתואר כרוכב על כ' (שמ"ב כב, יא; תה' יח, יא; והשר — בחילוף האותיות — תה' קד, ג). יחזקאל (כח, יד-טז) בקינתו על מלך צור משתמש בתיאור מיתולוגי (אולי כנעני) של כ' כיצור שמימי נעלה, ששהה בגן-עדן, חטא, הודח והופל לארץ.

צורת הכ" לא נתפרשה בכתובים השונים; מסתבר מהם עכ"פ שהכ" היו בעלי כנפיים ועמידתם כעמידת אדם; חלקם אדם וחלקם חיות, בהמות או עופות. לכאורה מתבקשת

מן השתילה עד לאסיף — 8—12 שבועות, הכל לפי הזן ומזג-האוויר. הכ' שנשתל בסתיו מגיע לפריחה רק באביב, לאחר שקיבל בחורף מנת-קור מסוימת. הבשלת הזרעים חלה בקיץ, כ-9 חודשים לאחר השתילה.

הפרוביט מוצאה מן המזרח התיכון, וגידולה נפוץ מאד בעולם. זניה מתחלקים לשתי קבוצות: כרובית (subvar. cauliflora) וברוקולי (subvar. cymosa). קולס הכרובית — כל' מכלול ענפי התפרחת והסתעפיותיהם יחד עם ניצני הפרחים הבלתי-מפותחים, הרחוסים והצפופים — מהווה ראש לבן ומוצק, ואילו קולס הברוקולי אינו מוצק, משום שענפי התפרחת צומחים לגובה ואוספים אותם לפני שהספיקו לפתח ניצני-פרחים. זני הכרובית המקובלים בישראל רובם טופחו בארץ. הכרובית רגישה לתנאים אקלימיים יותר מן הכ', הן מבחינת הטמפרטורה והן מבחינת אורך-היום ולחות-האוויר. עונת-הגידול העיקרית היא בסתיו. אורך תקופת-הגידול (1½—5 חודשים) תלוי בזן ובתנאי מזג-האוויר; עד להבשלת הזרעים חולפים כ-8—10 חודשים.

כ' הניצנים הוא בעל גבעול גבוה, ולעליו פטופרות ארוכות. למאכל משמשים הניצנים המפותחים שבחיקי-העלים, שצורתם כעין קולסי-כ' קטנים, וקטרם 2.5 ס"מ.

כ' העלים הוא המין התרבותי העתיק שבין הכ'. סבורים, שסתם כ' בספרות חז"ל אינו אלא כ' העלים. הצמח אינו מייצר קרקפות או קולס. העלים מסולסלים וצבעם ירוק או סגול. עלי כ' העלים וגבעולו (המכונה במשנה „אספרגוס” [אינו זהה עם האספרג (ע"ע) שממשפחת ה-שושניים]) משמשים למאכל-אדם בצורה מבושלת, אולם בעיקר מרובה חשיבותו של כ' זה כצמח-מספוא לבע"ח. גידולו נפוץ במרכז אירופה ובצפונה, ולאחרונה גם בא"י.

(2) הכולך פיתח מכ' העלים. גבעולו קצר ומעובה ויוצר פקעת, הנמצאת על פני הקרקע וממנה יוצאים העלים. קוטר הפקעת 5—10 ס"מ ואף יותר; היא עסיסית וטעימה. הפולרבי רגיש לקור ולחות. בדומה לשאר הכ" גם הוא די-עונתי. לצרכי מאכל הוא מוכן לאסיף פחדשיים לאחר הזריעה. עם הגיל הוא מפתח סיבים, מתעצה ואינו טעים למאכל. מועד האסיף הרצוי — עם הגיע הפקעת לקוטר של כ-7 ס"מ, גידולו מקובל במרפזה ובצפונה של אירופה.

(3) הכ' הסיני מוצאו מסין, ושם הוא נפוץ במידה מרובה; גידולו הוכנס גם לאירופה המערבית ולאה"ב. אוכלים אותו חי, מבושל או כבוש. מצויים זנים הדומים לחסת-עלים, ויש היוצרים גם קולס. האסיף חל חדשיים לאחר השתילה.

(4) כ' הלפת, גבעולי-הפריחה שלו נוצר רק בעונה השניה, והוא נמוך-יחסית; העלים ירוקים או כחלחלים, דמויי-ביצה. הפרחים צהובים וקטנים. לאשרוש צורת פקעת עבה, עגולה-פחוטה, בעלת צבע לבן שעובר לאדום-סגול ליד הקדקוד; האשרוש נוצר בעיקרו מצוואר-השורש מתחת לפני האדמה, והוא החלק הנאכל. הלפת היא צמח-תרבות עתיק, המגודל בסין, באסיה המרכזית ובמזרח התיכון. היא היתה מקובלת בא"י בימי המשנה ומוזכרת שם פעמים רבות; אכלו אותה חיה או מבושלת. כיום אין הלפת תופסת מקום חשוב בין גידולי גן-הירק, אולם זנים רבים משמשים כמאכל-בהמה (בקר וצאן) — זהו ה-turnip האנגלי, הנפוץ בעיקר בארצות-הצפון. — את הלפת זורעים בסתיו ובראשית

ו' היכלות, שהם משבחים את המלך הקדוש העליון היושב על כסא-כבודו, או משרתים אותו. במקצת מקורות — בייחוד שמחוג מסויים של חסידי-אשכנז — בא (בעקבות יחו' י', ד') תיאור הכ' היושב על הכסא — בעל „שעור קומה“, הנהה ל„כבוד“ ול„יצר בראשית“ (שבחון יורדי המרכבה) ומכונה: כ' מיוחד או כ' קדוש (מקביל ל„כבוד הנאצל“ בדברי הראב"ד מפושקיייר); כ' זה מתואר שם לרוב כדמות העליונה בין המלאכים והתחתונה בעולם האלהות. יש חוקרים שראו בכך גלגול הרעיון הפילוני על הלוגוס שבאמ-צעותו נברא העולם. בחוג ס' העיון כ' הוא אחד מבין י"ג הכוחות הרזחניים הנאצלים מספירה א' (הכוח ה', ה', ה' או ה'10). — במקורות קבליים כ' הוא שכינה או מטטרון, ואילו כ" הם מטטרון וסנדלפון. במקורות אחרים, זוג הכ' שבמשכן מייצג בעולם-האצילות זוג ספירות: חכמה ובינה, או חסד וגבורה, או תפארת ומלכות, או נצח והוד. — הנהר נתון פירוש מיסטי לדרשות חז"ל בדבר הפניית פניהם של הכ' (ר' לעיל): כשישראל צדיקים — שרויים הכ' בדבקות אהבה, ואין מקום לשלטון הדין; הכ', כנערי השכינה הניצבים משני עבריה, מתברכים ראשונה וממשיכים השפע למטה; אך כשחוטאים ישראל — מחזירים הכ' פניהם. כמור כן מדובר על תפקידם של הכ' כשומרי גן-עדן ביחס לנפי-שות צדיקים. — הכ' מנגנים לכבוד השכינה במשק-כנפיהם ומעוררים את שירת המלאכים. בעת שנכנס כה"ג ביה"מ לקודש-קדשים — שמע זמרתם, ומשהקטיר קטורת נדווגו הם; פילה עבודתו — זקפו הכ' פנפיהם כמקודם, לאות של עת-רצון לתפילות העם, וכה"ג עתיד לצאת בשלום מן הקודש.

ג. שלום, ראשית הקבלה, 78, 214-212, 220-217, 227, תש"ח; הנ"ל, ידיעות חדשות על ר' יוסף אשכנזי ה„תנא“ מצפת (תרביץ, כ"ח), תשי"ט; י. תשבי, משנת הזור, א', תש"י-תמ"ו, תשי"ז; א. עפשטיין, מקדמוניות היהודים, רכ"ו-רמ"ח, תשי"ז; י. דן, חוג הכ' המיוחד בתנועת חסידות אשכנז (תרביץ, ל"ה), תשכ"ו; הנ"ל, תורת הסוד של חסידי אשכנז, מפתח, ערך: כ', תשכ"ח.

מש. ת.

ייתכן שקיים קשר בין הכ' ובין הדמויות המוצגות באמנות האשורית-בבלית כפסלי פרי-ענק מכונפים בעלי ראש-אדם, ששמרו על כניסות המקדשים הארמנות בח"ר-



כרוב (בתפיסה נוצרית) על גלוסקמה מהמאה ה-12 (עבודת אפ"ל, 195)



כרוב על לוח שוישיל סארסלוזיטש (המאות ה-8-8 לספה"ג)

הקבלה בין דמותם ובין דמויות הפרים המכונפים שבפיסול הבבלי-אשורי או האריות המכונפים בעלי ראש-אדם. היד-עים מפיתוחי-שנהב שנתגלו בסוריה, בא"י ובמסופוטאמיה. אולם מהשואת הכתובים השונים במקרא הדנים בכ" מת-חזור שדימוי צורתם אינו אחיד; לפיכך אין לדעת מהי מידת הדיוק בהקבלה זו.

הכ' שסוככו על ארוך-הברית נתפסו, אולי, כסמל של מגן לקודש-הקדשים; ויש אומרים שהארון עם הכ' מסמל את המרכבה או את העננים שעליהם רוכב האל בשמים; גם באוגרית נמצאת מקבילה לאל הרוכב על עננים — „רוכב כערבות“ (השר תה' טח, ה).

מ. ד. קאטשו, מאדם עד נח, 46-53, 114-118, תשי"ג; O. Wulff, *Cherubim, Throne u. Seraphim*, 1896; L. Dürr, *Ezechiels Vision von d. Erscheinung Gottes im Lichte d. vorerastatischen Altertumskunde*, 1917, P. Dhorme-L. H. Vincent, *Les Chérubins* (Rev. biblique, 35), 1926; J. A. Montgomery, *The Books of Kings*, 154-157, 185-188, 1951; G. Fohrer, *Ezechiel*, 162-165, 1955; H. Gunkel, *Genesis*, 24-25, 35-40, 1963<sup>8</sup>

שמ. א.

הכ' במסורת היהדות. הכ' הם מן הדברים שהיו בבית ראשון ועדרו מן השני (יומא כ"א, ע"ב), ובאותה תקופה כבר לא היתה ידיעה נראית על צורתם המקורית. יוסף בן מתתיהו מעיד, שאין אדם יודע מה היה טיבם, משום שלא היו דומים לכל יצור טבעי, אלא משה עשאו ע"פ גילופים שראה בכסא-ה' (קדמ' ג', ר', ה'; שם ח' ג', ג'). ייתכן שיש בדבריו אלה משום פולמוס נסתר נגד העלילה שהיתה נפוצה בעולם ההלניסטי — שצורת חמור (ע"ע, עמ' 562) נעבדת במקדשם של היהודים. — לפי מסורת חז"ל היתה דמות הכ' כדמות ילדים (סוכה ה', ע"ב), ולפי האגדה (ב"ב צ"ט, ע"א) „פניהם איש אל אחיר“ (במשכן [שמ' כה, כ]) — „בזמן שישראל עושין רצונו של מקום“, ואילו „פניהם לבית“ (במקדש שלמה [דה"ב ג', יג]) — „בזמן שאין יש-ראל עושין רצונו של מקום“. הכ' מתוארים גם כזכר ונקבה „המעורין זה בזה“ — כסמל של „חיבתן של ישראל לפני המקום כחיבת זכר ונקבה“ (יומא נ"ד, ע"א), וכן מסופר שהיו מראים את הכ' לעולי-רגל. סיפור זה משתלב במסורת מאוחרת אחרת (שם), שלפיה היו קיימים במקדש השני — שבו נעדרו הכ' עצמם — „כ" דצורתא“ [= „מצויי רין בכותל... או חקוקין בקירות העץ“ — רש"י]. סיפור זה נדאי אגדי, שהרי הוא נוגד את עדותו המפורשת של יוסף בן מתתיהו. אגדה אחרת מספרת, שפשכנסו נכרים להיכל וראו את הכ' המעורין זה בזה — התחילו מזלזלים בישראל (שם שם, ע"ב; איכ"ר, פתיחתא ט'). מסופר זה ניכר, שעניין הכ' — כפי שהם מתוארים במסורת זו — נראה בעיני חז"ל מוזר ולא-הולם את אפים של המקדש וכליו, אולי לכך מכוונים הדברים „מקום ארון וכ" אינו מן המדה“ [= לא ניתן להיכלל בממדי ההיכל הקצובים בכתוב], ושהכ' „בנס היו עומדין“ (ב"ב צ"ט, ע"א).

י. ת.

הכ' — הן אלה שבמקדש, הן אלה שבחזון המרכבה — תופסים מקום בתורת-הסוד. בספרות ההיכלות ואצל חסידי-אשכנז עסקו יותר בכ" שביחזקאל; המקובלים דרשו יותר בכרובי המשכן. — כבר בספרים החיצונים מסוף ימי בית שני מופיעים כ" כמלאכים המשמשים לפני כסא-הכבוד. בספרות ההיכלות שגורה לרוב הקבוצה: כ", שרפים, אופנים חיות-הקודש (בניסוחים שונים). לרוב, כ' הוא אחד משוכני

חור כ' לנושאים דתיים וחיבר מיסות רבות, הימננות ומי-טטים ושני רקמים (ב1817 וב1830; את האחרון הועיד למות-הוא וכלל בו קולות-לנשים, אנטיליטורגיים). בשטח המוסיקה הקאמרית חיבר קווארטטים 61 סונאטות לסנתר. רק מעט ממפעלו הכפיר של כ' חי בפראקטיקה המוסי-קאלית של ימינו; אולם כמתוך דור שלם של מוסיקאים חשובים — צרפתים, וגם אחרים — היתה השפעתו ניכרת עד לעבר הקרוב, במיוחד על יוצרי המוסיקה הרומאנטית בתקופתה הראשונה (זבר, מנדלסון, שומאן).

F. J. Crowest, *Ch.*, 1890; M. Quatrelles-L'Épine, *Ch.*, 1760—1842, 1913; R. Hohenemser, *L. Ch.*, 1913; L. Schemann, *Ch.*, 1925; L. Ch. nel II centenario della nascita (Historiae musicae cultores, 19), 1962.

א. ג-ק.

**כְרוֹם** (Cr = chromium), יסוד כימי מתכתי, הנכלל בקבוצה VI של המערכת המחזורית, בתת-קבוצה שלה משתייכים גם מוליבדן (ע"ע), וולפרם (ע"ע) האורך (ע"ע). מספרו האטומי: 24; משקלו האטומי: 51.996, הוא מורכב בטבע מן האיזוטופים היציבים 50, 52 (84%), 53, 54; הוכנו גם כמה איזוטופים רדיואקטיביים מלאכותיים. מציאות והפקה. היסטוריה. ריכוזו המשקלי של הכ' בקרום העליון של כדור-הארץ הוא 0.02—0.03%. אין הוא נמצא בטבע אלא בתרכובותיו. בצרו החשוב ביותר הוא הכרומיט — אבן חומה-שחורה, שבגישה אלקטאדרים במערכת הקוביט, משקלה הסגולי 4.5—4.8 וקשיותה כ-5.5. הכרומיט הוא מינרל מקבוצת הספינל (ע"ע), ועיקרו — גביש מעורב של ברזל וכ' חמצניים ( $FeCr_2O_4$ ). שהרכבו להלכה  $Cr_2O_3$  68% ו- $FeO$  32%, אלא שבטבע מקצת ה- $FeO$  מחולף באופן איזומטרי ב- $MgO$  ומקצת הכ' — ב- $Al$  או ב- $Fe^{III}$ , וכן מעורב המינרל בסרפנטין ובסיליקאטים; לפיכך אין רוב המרבצים הטבעיים מכילים אלא כ-50%  $Cr_2O_3$ . מוצאו של הכרומיט מקגמות בסיסיות האלטרואבסיסיות, שמהן התגבש בתחילת תהליך הדיפרנציאציה. מינרל אחר, נדיר, של הכ' הוא הקרוקואיט ( $PbCrO_4$  — עופרת כרומית) האדום-צהוב, כמויות זעירות של כ' כלולות במבנה האומרגד (ע"ע) והאודם (רזבין), הן המקנות לאבנים יטובות אלו את צבעיהן.

איוריי המרבצים העיקריים של כ' הם: בריה"מ (אוראל וסיביר הדרומית-מערבית); דרום-אפריקה (ברית אפריקה הדרומית ורוזויה); תורציה (אנטוליה המערבית); הבאלקאן המערבי (אלבניה ויוגוסלאוויה); צפון-מערב אה"ב (מת-טנה); הפיליפינים; קאלדוניה החדשה.

בצרי"כ נתגלו לראשונה באוראל במחצית השניה של המאה ה-18. ב-1797 הכיר ל. נ. ווקלן (L. N. Vauquelin) בקרוקואיט, ואח"כ גם בכרומיט, שהללו הם תרכובות של יסוד חדש. שמו (מיוו  $χρῶμα$ , צבע) ניתן לו בגלל צבעוניותן של תרכובותיו; הללו שימשו תחילה בעיקר כפיגמנטים מינרליים וכאמצעי-עורר בצביעת אריגים. המתכת הוכנה לראשונה בידי בונזן (ע"ע) ב-1854 ע"י אלקטרוליזה של מלחה. משנות ה-80 ואילך הופר ערכו של הכ' כמרכיב של פלדות אצילות. מאז פותחו שיטות להפקת המתכת בקנה-מידה תעשייתי: (1) חיזור הכ' החמצני הגלמי (על הפקתו מכרומיט — ר' להלן) ע"י פחם בכור החשמלי (מואסאן, 1893) — הכ' המתקבל בדרך זו מכיל ברזל ופחם; (2) ההפקה האלומינותרמית (ע"ע תרמיט) של כ' נקי (ה).

סאבאד (ע"ע), בארטל-טש ובמקומות אחרים (ור' לעיל, עמ' 1025); בנימרד (היא פלח [ע"ע]) נחשפו פסלים ותבלי-טים, מן המאות ה-9—8 לפסה"ג, של היות בעלות ראש-אדם וכנפיים גדולות. — באמנות הנוצרית הכ' מוצגים מן המאות ה-5—6 ואילך, ופעמים רבות הם מסמלים את ארבעת האזנא-גליסטים. הם מתוארים שם, בעקבות המקרא, כמלאכים בלי גוף: כל-כולם מצומצמים לראש, המחובר למערכת של 2, 4 או 6 כנפיים (תמ': ע"ע אחרית-הימים, עמ' 459). לפעמים הם עומדים על גלגלי-אש, ולפעמים הם נושאים את ראשיהם של ארבע החיות.

W. Neuss, *Das Buch Ezechiel in Theologie u. Kunst bis z. Ende d. XII. Jh.*, 1912; H. G. May, *Material Remains of the Megido Cult*, 1935.

**כְרוֹבִינִי, לוֹאִינִי** — Luigi Cherubini — (1760—1842, פאריס). מלחין איטלקי-צרפתי. כ' היה העשירי מבין 12 ילדיו של נגן בתזמורת התיאטרון בפירנצה, ומילדותו ניכר בו כשרונו המוסיקאלי. כבר בגיל 13 חיבר מיסות גדולות ויצירות ליטורגיות אחרות; אח"כ העמיק בלימוד הקונטרפונקט והיה 4 שנים תלמידו של ג'וזפה סרטי בונציה. יצירותיו מן התקופה הזאת הן בעיקר מוֹטֵטִים ומיסות אֶפֶלֶה בסיגנון פלסטרינה (ע"ע). האופרה הראשונה שלו „קונטו סביו" (1780) הוצגה בסיגנון הנא-פוליטני הקל. ב-1784 עזב כ' את איטליה, ולאחר שהיה זמנית בלונדון, ששם פעל כמלחין-תיאטרון וזכה לתואר מלחין-החצר, התיישב ב-1786 ישיבת-קבע בפאריס. תחילה ניהל תיאטרון איטלקי קטן, וב-1795 נתמנה למפקח הקונטר-וואטוריון החדש. לאחר שהפיר את הסיגנון הצרפתי של סרג'יה לירית ואת הצורות הסימפוניות התיזמור המגוון שלו, מיוג אותו עם סיגנונה המיושן של האופרה הנאפולי-טנית וגיבש את הצורה החדשה והגרנאנדיוזית של האופרה המהפכנית הצרפתית, וכ' נחשב ליוצרה המעולה ביותר. דראמה מוסיקאלית מפוארת זו, עתים בומבאסטית, עם הר פעות של המונים על הבמה, מומנטים של מתח וסצנות של זועה והצלה ועם רציטאטיונים ואריות דראמטיים ביותר, פתחה דף חדש בתולדות האופרה, ורישומיה היו ניפרים גם מאץ לגבולותיה של צרפת, החל בטהובן ועד לתקופת האופרה הרומנטית של זבר (ע"ע), ואף של נגרי (ע"ע).

כ' חיבר כ-30 אופרות. יצירות-המופת שלו בשנות ה-90 הן: „לודואיסקה" (1791), שהועלתה 200 פעמים על הבמה; „מָדָה" (1797), שבה הוזר המלחין לנושא עתיק, אולם בלבוש חדש, של אופרת-הזוועה עם מערכות ולחנים ראלים-טיים חזקים ביותר ואוברטורה סימפונית, שהיתה לדוגמה לאוברטורת אגמנט של בטהובן, „שני ימים" או „שואבי המים" (1800), שהיתה לאב-טיפוס של „אופרת-התשועה" — אופרת המהפכה הצרפתית.

ב-1805/6 שהה כ' בווינה, ושם התודע לבטהובן, שהע-ריכו מאד. ב-1806 חזר לפאריס, וב-1816 נתמנה למנהל התז-מורת המלכותית וב-1822 למנהל ביה"ס המלכותי למוסיקה; במשרה זו כיהן עד מותו. בתפקיד זה פיתח כ' פעולה חינו-כית ענפה, חיבר את ה„סולפג'ים" הידועים, כ-300 „קאנונים" להוראה, נושאים לפגות ולבחינות-הלחנה וכן ספר-לימוד על הקונטרפונקט (1835). מן האופרות שחיבר בתקופה זו של חייו: „אנאקראון" (1803), „פיגמליון" (1809), 1816

דים — כגון  $Cr_2C_2$  — מצטיינות בקשיות גבוהה מאד (דרגת 8—9) ובעמידות רבה-ביחוד לחומצות ולבסיסים כאחד. בהמסת כ' בחומצות (לא-מחמצנות) חזקות נוצרים מלחי  $Cr^{2+}$ , כגון הכלוריד  $CrCl_2$ , הסולפאט  $Cr_2(SO_4)_3$ , שתמיסתיהם במים והגבישים המתגבשים מתמיסות אלו מר-פיעים בשלל-צבעים: ירוק-כהל-סגול — הכל לפי הריכוז וההידראטציה ויצירת קומפלקסים עם מים, כגון:  $[CrCl(H_2O)_5]Cl_2 \cdot H_2O$ ,  $[CrCl_2(H_2O)_4]Cl \cdot 2H_2O$ ,  $[CrCl_2(H_2O)_6]Cl_2$ ; בין תרכובות אלו קיים יחס של איזו-מריה (ע"ע), מן הכ' הסולפתי נגזרים אלומים סגולים-כהים (ע"ע אלום), מ  $Cr(III)$  נגזרים גם כרומיאקים — יונים קומפלקסיים צבעוניים, רובם בגוני-אדום, של כ' עם אמוניה או אמינים; חומר-אב שלהם הוא היון  $[Cr(NH_3)_6]^{2+}$ , שבו שיירי-האמוניה ניתנים להתמרה במולקולות-מים או בשיירי-חומצות.

כ' תלת-המצני,  $Cr_2O_3$ , מתגבש במחסים רומביים אדומים-כהים, והוא אלמימה חומצית מובהקת: בהמסתו במים נוצרות החמצנה הכרומית —  $H_2CrO_4$ , הדוכרומית —  $H_2Cr_2O_7$ , ואף חומצות פוליכרומיות —  $H_2Cr_6O_{21}$ , הכל לפי הרי-פוז. החומצות הכרומית והדוכרומית הן חומצות חזקות, אע"פ שאינן מתקיימות בצורה חפשית; יון- $CrO_4^{2-}$  הוא צהוב, יון- $Cr_2O_7^{2-}$  - אדום; מלחיהן — כרומאטים ודוכרומאטים — מתגבשים יפה, הם מתקבלים מכל תרכובות-כ' כשהללו מותכים עם אלקאלי או סודה באוויר או עם חומר מחמצן; למשל:



הכרומיט מתפרק בתהליך זה לנתרן כרומתי וברזל חמצני, וניתן להפריד בין שני החמרים ע"י שטיפה במים, מאחר שהכרומאטים והדוכרומאטים האלקאליים (וכן רוב הדוכרור-מאטים האחרים) מסיסים בקלות במים. כרומאטים ודוכרור-מאטים מוצקים מחוזרים ע"י קליה עם פחם לכ' חמצני,

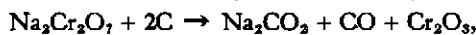

המשמש חומר-גלם להפקת כ' (ר' לעיל).

כל תרכובות  $Cr(VI)$  הם חמרים מחמצנים נמרצים, בייחוד בתמיסה חומצית; בתהליך זה מתהפך הצבע בצורה בולטת — מאדום לירוק:

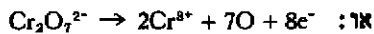
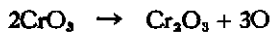

אופי מיוחד יש לתרכובות האורגאניות של הכ': כ' שש-קארבונילי,  $Cr(CO)_6$  — שיש לו אנטאלוגים בין תרכובות הברזל (ע"ע, עמ' 637); כ' דו-צנוני,  $Cr(C_6H_6)_2$  — שבו נתון אטום- $Cr$  בין שני מישורים מקבילים של

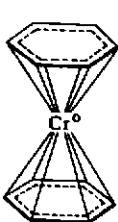

טבעות צנן (ע"ע), בשתי התרכובות הללו מספקות המולקולות האורגאניות לכ' את ה-אלקטרונים הנדרשים להשלמת קליפת- $3d$  שלו.

השימוש בתרכובות-כ' בטכניקה רב מאד, תרכובות-כ' מוצקות ולא מסיסות מקובלות מאד כפיגמנטים — בציור (צבעי-שמן), ב-צבעות, בדפוס-צבעים, בקרמיקה ועוד —, בגלל צבעיהן העזים היציבים: ירוק — כ' חמצני או הידראטים שלו; צהוב — עופרת כרומית ניטראלית; אדום או אורגני — עופרת כרומית בסיסית; חום — נחרשת כרומית; וכן פיגמנטים ורודים, סגולים וכחולים, המכילים כ' יחד עם

גולדשמיט, 1898); (3) גם האלקטרוליה (של אלום כרומי או של חומצה כרומית [ר' להלן]) שותחה לתהליך תעשייתי. 1910 (בערך) ואילך גדלה תפוקת הכ' בעולם מאד, ערב מלה"ע II היתה התפוקה העולמית (בערכי  $Cr_2O_3$ )  $\frac{1}{2}$  מיליון טון, ב-1960 —  $1\frac{3}{4}$  מיליון טון. ב-1968 הופקו  $2\frac{1}{2}$  מיליון טון  $Cr_2O_3$  בשווי של כ-250 מיליון דולאר.

תפוקת בצרי כרום (בערכי  $Cr_2O_3$ ) בארצות-הייצור העיקריות (באלפי טון)

	1968	1953	1939	
בריה"מ	690	250	220 (1936)	
דרום-אסיה	516	324	73	
רוזיה	281 (1965)	202	68	
תורניה	235	434	92	
פיליפינים	161	206	60	
אלבניה	127 (1967)	19	—	
כל העולם	2,330	1,670	440	

הכ' ושימושו, הכ' הוא מתכת לבנה-מבוקה, בעלת גון כחלחל. משקלו הסגולי: 7.19; נקודת-התכה:  $1,903^\circ$ , נקודת-רתיחתו:  $2,480^\circ$ ; קשיותו: 5—5.5, כ' נקי-לחלוטין הוא רקיע ומשיך, אולם המתכת הרגילה — המכילה כמויות זעירות של חמרי-לחי (מתכות, פחם וכד') — קשה מאד ופריכה, והוא הדין בכ' המופרש באלקטרוליוז, שבו מוספגות כמויות ניכרות של מימן; כ' בצורתו זו ניתנת לכתשה לאבקה. הכ' הטהור הוא מוליך טוב לחום ולחשמל; התנגדותו הסגור-לית:  $13 \cdot 10^{-6} \Omega \text{ cm}$ , בטמפרטורה רגילה הכ' עמיד מאד להשפעות האוויר החמים, אינו מעלה חלודה, וברקו המתכתי נשמר. הוא נמס בחומצות לא-מחמצנות (מלחית, גפריתנית) [ר' להלן], אך לא בחנקנית, וטבילה בחומצה הנקנית או במי-מלכים מקנה לו „פאסיוזות“, ז"א תוספת אותו למצין מתכת אצילה (פוטנציאל נורמאלי של 1.3 V), לא-מתחמצנת ולא מסיסה בחומצות; סיבת תופעה זו — התפסות המתכת בקרום-מגן דק-מרהק של חומצות. — בגלל ברקו ועמידותו משמש הכ' הרבה כציפוי-מגן לכלי ברזל ופלדה ולחלקי-מכונות; הציפוי נעשה בשיטת הגלתוטכניקה (ע"ע, עמ' 793) או בתהליך ספציפי של כרומאציה — חימום גבוה של ברזל או פלדה בעטיפה של אבקות-כ', אולם עיקר חשיבותו של הכ' המתכתי — כמרפב של פלדות אצילות (ע"ע ברזל, עמ' 649), המצטיינות בקשיותן ובעמידותן לחלודה, גם מסיני ניקל (ע"ע) וקובלט (ע"ע) עם כ' הם יקרי-ערך לטכניקה ולתעשייה בגלל חוקם ועמידותם, וכן בגלל תכונת-תיהם הספציפיות מבחינת המוליכות החשמלית וההתפשטות התרמית. מסג חשוב של קובלט-חלפראם-כ' הוא הסטליט (ע"ע חלפראם, עמ' 925).

תרכובות הכ', המבנה האלקטרוני של אטום-הכ' הוא  $1s^2 2s^2 2p^6 3s^2 3p^6 4s$  (ע"ע אטום, עמ' 493/4); מכאן האפשרויות המרובות להופעתו בתרכובותיו בדרגות-ערכיות שונות, וכן נטייתו ליצירת יונים קומפלקסיים. ערכיות העיקריות — 3, 6, נדירה יותר — 2, נדירות מאד — 1, 4, 5, רוב תרכובות הכ' צבעוניות.

בחום גבוה מתחמצן כ' מתכתי באוויר לכ' חמצני,  $Cr_2O_3$  — אבקה ירוקה, ההופכת ב- $900^\circ$  לגבישים ירוקים בעלי ברק מתכתי; אבקות-כ' מתחמצנת כבר בחימום מועט. כמרקן מתחבר כ' בטמפרטורה גבוהה גם עם האלונגים, חנקן ואל-מתכות אחרות. תרכובותיו עם פחמן — הקארבי-



כלורופיל-*a* וכלורופיל-*b* בכרומוטוגרפיה בעמוד

פיל נספח אל הגיר, ולאחר התאידות הממט נשאר דיסקוס ירוק בראש ה-עמוד; עליו טיפטף צוות אתר פטרולי נקי, שחילחל בגיר מלמעלה למטה, ויחד עמו ירד בעמוד גם ה-דיסקוס הירוק תוך התפצלות לשני דיסקוסים, בשתי רמות שונות של העמוד. מפאן הסיק צוות, שהכלור-פיל הוא תערובת של 2 חמרים (כלר-רופיל-*a* וכלורופיל-*b*) לפחות, הנב-דלים זה מזה הן מבחינת הסתפחותם אל הגיר והן מבחינת התמוססם באתר הפטרולי.

למרות הצלחתו של צוות, לא זכתה שיטתו בשעתה לשימת-הלב הראויה לה, היא נשתכחה כמעט. העניין בה נתחדש בשנות ה-30, כשעמדו ר. קון (ע"ע) ואחרים על יעילותה בהפרדת הקרוטנואידים (ע"ע) למיניהם ובבידוד הוויטאמין A. בשנות ה-40 שיכללו וגיוונו את השיטה ר. ל. מ. סינג (ע"ע) עם א. ג. פ. מרטין (ע"ע) חוקרים אנגלים אחרים, והיא היתה לאמצעי-מחקר ראשון-במעלה בכימיה ובביוכימיה; לסינג ולמרטין (במשותף) הוענק פרס-נובל לכימיה לשנת 1952.

תחילה השתמשו בשיטה זו לגבי חמרים צבעוניים בלבד, והצבעים השונים שהופיעו בשכבות שונות של העמוד איפשרו את מיקומם של החמרים השונים ואת קביעת מספרם — ומכאן השם שניתן לטכניקה כולה. אח"כ הותאמה השיטה גם לתערובות של חמרים חסרי-צבע, שאת מקומותיהם בעמוד לאחר גמר התהליך ניתן לקבוע בדרכים שונות: לגבי חמרים רבים — הפעלת ראנגנטים גורמי ראקציות-צבע בחמרים הנחקרים; בחמרים מסויימים — פלואוריסצנציה בהשפעת קרינות מסויימות; בתרכובות המכילות אטומים ראדיואקטיביים — הראדיואקטיוויז; ועוד.

עקרון ההפרדה בכרומוטוגרפיה-הספחה הוא שבין החמרים השונים קיימים הבדלים בחוק הספחה, וכן הבדלים במסיסות בממס ("המפתח"). לפיכך מהירות התקדמותו של כל חומר בעמוד היא הסיפוס של שני תהלי-כים מנוגדים: ספיחה והמסה (אלואציה). המנה הראשונה של המפתח המגיעה לראש העמוד ממסה מקטע מסויים של החומר ומובילה אותו לשכבה גופה יותר של העמוד, ושם נספח חלק החומר מן התמיסה. המנה השניה המגיעה לראש העמוד שוב ממסה מקטע, ובהגיעה לשכבה השניה מת-רחשים 2 תהליכים: (1) חלק מן החומר שנספח מן המנה הראשונה מתמוסס בשניה; (2) חלק מן החומר המומס בשניה נספח ע"י העמוד. מקדם-הספחה של החומר שבמפתח על פני המספח קובע איוה משני התהליכים גובר, ולכן — גם את מהירות ההתקדמות של החומר בעמוד. חומר בעל משיכה חזקה יותר למספח העברתו דרך העמוד איטית מזו של חומר שקשרו למספח רופף יותר. ההבדלים בגודל מקדם-הספיחה של החמרים השונים גורמים להפרדתם על פני העמוד.

מהירות ההתקדמות של חומר מומס מסויים פרופורציו-נית למהירות התקדמותו של המפתח באותו עמוד. היחס

$$R_f = \frac{\text{מהירות-ההתקדמות של החומר}}{\text{מהירות-ההתקדמות של המפתח}}$$

( $R_f$  — rate of flow [שיעור הזרימה])

קובאלט, בדיל (סטנאט) או פוספאט. בתעשיית-הטפטטיל משמשים מלחי- $Cr(III)$  — בדומה למלחי אלומיניום וברזל תלת-ערכיים — כצרבנים בצביעת אריגים. בבורסקאות משמשים מלחים אלה לעיבוד עורות (ע"ע) משוכחים.

פארמאקולוגיה וטופסיקולוגיה. הכי הוא, כנראה, אחד מיסודות-הקרט (ע"ע), בעלי השפעה פסיולו-גית על אורגאניזמים שונים. בכמויות זעירות הוא מצוי ברוב המזונות ובמי-השתיה, ומשערים שמזון האדם מספק לו כ-80  $\mu g$  כ' ביום, בעיקר מן הדגניים הקטניות. בניסויים בבע"ח נמצא שמניעת כ' בדיאטה גורמת עיפוב בגדילה והפרעות בחילוף-החמרים, ושתוספת פמיות-קורט של כ' מגבירה את פעולת האינסולין בקליטת גלוקוזה ובהמרצת הביסנינתזה של שומן מסוכר. פעולה זו אפיינית לכי תלת-ערכי.

במנות זעירות אין למלחי- $Cr(III)$  פעולה ניכרת על האורגאניזם, ואילו חומצה כרומית ומלחיה ארסיים מאד. החומצה גורמת בעור פיבים קשים ואקומות. בקליטה דרך הפה כרומאטים גורמים דלקות חמורות של צינור-העיכול ושל הכליות, ומנות של 0.6 ג'  $Cr(VI)$  עשויות להיות ממי-תות. קליטת אבק של כרומאטים באוויר-הנשימה גוררת דלקת באף, הרס החיץ הבין-נחירי, דלקת-הסימפונות, וכנראה גם התפתחות סרטן-ריאות.

י. ק. גוגנהיים, המשמעות התזונתית של כ' (הרפואה, ע"ה, חוב' ט'), תשכ"ט; R. Durrer - G. Volkert (Hrsg.), Die Metallurgie d. Ferrolegierungen, 1953; A. H. Sully, C. (Metallurgy of the Rarer Metals, I), 1954; W. A. Müller - A. Glusmann, C. u. C-Verbindungen (Ullmanns Encykl. d. techn. Chem., 5), 1954<sup>2</sup>; M. J. Udy (ed.), C., 1956; M. Donath, C. (Die metallischen Rohstoffe, 14), 1962, F. E. Bacon, C. and C. Alloys (Kirk-Othmer's Encycl. of Chem. Technol., 5), 1964<sup>2</sup>; W. H. Hartford - R. L. Copson, C. Compounds (ibid), 1964<sup>2</sup>.

כרומוזום, כרומוסום, ע"ע גנטיקה, עמ' 75—77; ציטולוגיה; תא; תורשה.

כרומופור, ע"ע צבע.

כרומוטוגרפיה (מיוו'  $\chi\rho\omicron\mu\alpha$  — צבע,  $\gamma\rho\alpha\phi\eta$  — רישום), בכימיה אנאליטית — טכניקה של הפרדת תערובות למרפיביהן, המושגות על גיצול הבדלי נטיותיהם לספיגה בחמרי-ספיגה או לספיחח לתמרי-ספיחה מסויימים (ע"ע אבזורפציה; אדזורפציה); בדרך זו ניתן להבחין אם החומר הנבדק אחיד אם לאו, ואף לזהות את המרפיבים השונים. אם תהליך הספיגה או הסיפוח הפיך — ז"א: אם ניתן לחזור ולשחרר את המרפיבים השונים מקשריהם לסופג או לסופח ע"י מיצוי (אלואציה) — נעשית הכי טכניקה של הכימיה הפרפאראטיווית להכנת מרפיבי התערובת כל אחד בפני עצמו.

יתרונה הגדול של הכי — שהיא מאפשרת הבחנה גם בין חמרים שהדמיון הכימי ביניהם רב מאד, ושהיא ניתנת להפעלה על פמיות זעירות ביותר של חומר, מעבר ליכלתן של שיטות הכימיה האנאליטית והפרפאראטיווית הקלאסית. ראשיתה של הכי — ניסוייו של הבוטאניקן הרוסי מיכ-איל ס. צוט (M. C. Ueber; 1872—1929) ב-1903—1906, שהשיג בדרך זו הפרדה של פיגמנטי העלה הירוק, צוות הכין עמוד של אבקת-גיר בצינור-זכוכית זקוף ושפך על ראשו תמיסה פטרול-אטרית של כלורופיל (ע"ע); הכלור-



ומריצים מפתח שני בכיוון אנכי לראשון, חמרים שתופסים יחד מקום אחד לאחר הטיפול במפתח הראשון, נפרדים זה מזה במפתח השני.

שיכלול של שיטה כרומאטוגרפית זו היא כרומאטוגרפיה סוגראפית הרובד הדק: מכסים לחיתוכית בשכבה דקה (בעובי של 0.1–2.0 מ"מ) של סופח, כגון אלומינה, תאית, סיליקה וכד', בתערובת עם גבס, המשמש דבק המקשר את הסופח לזכוכית; על פני שכבה זו שמים בצניורית נימית או במיקרוסיטה — שיטה של המיסת התערובת ומטפלים בה בדומה לכי-על-גבי-נייר.

שיטה-אנאליזה רגישה ביותר — אך מצומצמת לחמרים הניתנים לאידי — היא כרומאטוגרפיה-הגא-זים, שבה ניתן לפעמים להבחין בחמרים שנמוחתם אינה אלא  $1.10^{-12}$  ג'. בכ' זו החמרים מעבירים בצורה גאזית ע"י גאז-נשא (carrier), המשמש פאזה נעה גאזית, דרך עמוד של פאזה מוצקת (כגון זכוכית) או — עפר — של פאזה נוזלית. בשיטה זו מיתוסף על המשתנים שבהם נבדלים החמרים השונים זה מזה בשיטות הקדמות (סיפוח, מסיסות, פעילות יונית) גם הגורם של לחץ-האדים, ודבר זה הוא המקנה לשיטה את רגישותה.

א. לויצקי, כרומאטוגרפיה על-נייר (מדע, ט', מס' 5), תשכ"ה; ר. איקן, כרומאטוגרפיה הרובד הדק (שם, י"ג, מס' 1), תשכ"ח; L. Savidan, *La Chromatographie*, 1958; E. Lederer (ed.), *Chromatographie en chimie organique et biologique*, I-II, 1959/60; R. A. Keller, *Gas Chromatography* (Sci. Amer 205, No. 4), 1961; E. Hefumann (ed.), *Chromatography*, 1961, K. Randerath, *Thin-Layer Chromatography*, 1966; J. C. Giddings - R. A. Keller (eds), *Advances in Chromatography*, VIII, 1969. ז.צ.ב.

**כרום** (Charon, Xáρον). דמות במיתולוגיה היוונית, האטריוסקית הרומית, הקשורה בדימוי עולם-המתים. כ' הוא בנם של ארבוס אל-המחשפים ושל ניכס אל-הלילה, והוא מעביר בסירה את נפשות המתים, שנקברו כדין, דרך הנהרות אכרון וסטינס אל שערי שאול; כתמורה הוא מקבל מטבע קטנה, שאותה נהגו היוונים לשים בפי המת. — שמו של כ' לא היה ידוע להומרוס ולהסידוס, והוא נזכר לראשונה באפוס "מיניאס", שרובו אבוד, האח"כ אצל איסכילוס, אוריפידס ואריסטופאנס. לפי פוסניאס (ע"ע) נטל הצייר פוליגנוטוס (ע"ע) מ"מיניאס" קוריום לציור דמותו של כ', שהופיעה בי



כארונו (כר אטי מן המאה ה-4 לפסה"נ; לזכר)

העלה את דמותו גם מיכלאנג'לו ב"יוסהדין האחרון".

מבטא את הספיחה היחסית של החומר בתנאי הניסוי. בציור (לעיל)  $R_f$  של כלורופיל-a הוא  $\frac{אג}{אד}$ , של כלורופיל-b —  $\frac{אב}{אד}$ .

בניסוי של צוות משמש הגיר כפאזה מוצקת עומדת, והאתר הפטרולי — כפאזה נוזלית נעה. בכרומאטוגרפיה-הספיחה ניתן להחליף את הגיר בקמרי-ספיחה (או קמרי-ספיחה) אינרטיים אחרים, כגון פחם, ואת האתר הפטרולי — בממיסים שונים, הפל לפי טיב החמרים הנבדקים. אולם ניתן למלא את העמוד גם באלקטרוליטים מוצקים, הסופחים חמרים תוך פעילות יונית — כ' של חילוף-היונים.

וידודשם של סינג ומארטין (ר' לעיל) בניסוי להפרדת חמצות אמיניות (ע"ע) היה בשימוש בעמוד של גל-סיליקה בעזרת המפתח כלורופורם: הסיליקה אינה מספחת את החומצות, אלא הן נקלטות ע"י המים העצורים בגל. במקרה זה המים הם פאזה נוזלית עומדת, וההפרדה בין החומצות באה כתוצאה מן ההבדלים בין מקדמי-ההתחלקות שלהן בין מים לכלורופורם, שהם נובעים מהבדלי מסיסיותיהן בשני הממיסים. זהו העקרון של כרומאטוגרפיה-החלוקה, שגם בה ניתן להשתמש במפתחים אורגאניים שונים.

התקדמות חשובה נוספת בשיטה הכ' הושגה ב-1944 בידי מארטין (ר' לעיל), שהחליף את העמוד של גל-סיליקה בגליון-נייר, המחוץ מים נקבזיותיות. בדרך זו ניתן להפריד תערובת של חמרים באופן שכל אחד ממרכיביה מופיע כפס או ככתם על פני הנייר, במקום שנקבע ע"י  $R_f$  שלו. הכתמים השונים ניפרים ע"פ צבעי החמרים עצמם (בחמרים צבעוניים), או ע"פ הצבעים המתהווים בעקבות ריסוס בראגנטים מסוימים (כי-על-גבי-נייר). שיטה-אנאליזה זו עדינה ורגישה ביותר, והיא מאפשרת לבודד ולהזהות חמרים רבים בכמויות שבין 1 מ"ג עד 1γ. מבחינים בשיטה זו בין כ' יורדת — כשהמפתח יורד לאורך גליון-נייר אנכי, בדומה לפיתוח בעמוד-ספיחה, ובין כ' עולה — כשהמפתח עולה על-גבי הנייר בעקבות פעילות נימית.

לשם הפרדת תערובות של חמרים מרובים, מהם בעלי ערכי- $R_f$  זהים או קרובים מאד זה לזה לגבי כל מפתח מסויים כשלעצמו, משתמשים בכ' דו-ממדית: מריצים את התערובת במפתח אחד לאורך הנייר, מייבשים אותו,



כרומאטוגרמה של הידרוליזאט של חלבון: הפרדת החומצות האמיניות ע"י כרומאטוגרפיה רומטרית על-גבי נייר

הזמן שמעליית מלך חדש ועד לראש-השנה הבא לשנה הראשונה למלכותו; אולם בבבל היה זמן-ביניים זה נקרא „ראשית ממלכתו“, ולא בא במניין שנות-המלכות.

בכמה מדינות היו לשנים שמות ע"ש מאורעות חשובים, כגון במסופוטאמיה; או ע"ש פקידים שפיהגו או — כגון הלימו באשור, הארכונים באתונה והקונסולים ברפובליקה הרומית.

איזפור אישים או מאורעות בני אותו דור במיסמכים עתיקים מסייע בקביעת סדר-דברים מדוייק-יותר או בקביעת היחס שבין שתי מערכות-אירועים. דוגמה לכך הוא הקאטא-לוג הסינכרוני של מלכי אשור ובבל; אף במקרא מצויים תיארוכים סינכרוניים (של מלכי יהודה וישראל ושל מלכי יהודה ומלכים נכרים). תיארוך סינכרוני מורכב-יותר מצוי אצל היסטוריון כגון דיודורוס (ע"ע). המקדים לתיאור המאורעות של כל שנה ושנה את שם הארכון האתונאי שפיהגו או את שמות הקונסולים הרומיים, וכשהשעה צריכה לכך — אף את האולימפיאדה.

ההיסטוריון העוסק בחומר זה עומד בפני מיגון של בעיות. רשימות המלכים הפקידים האפונימיים פעמים רבות שהן סכמאטיות ולא-מדוייקות, במיוחד לגבי תקופות קדומות-יותר. הרשימות המסופוטאמיות לרוב אינן מהימנות עד למאה ה-8 לפסה"ג, ורשימת המלכים המצרים שמביא מנתון מהימנה לגבי הממלכה החדשה, אך אינה מהימנה לגבי עיתות-הביניים הראשונה והשנייה, ששם שונה היא מרשימת מלכים אחרת, זו שבפפירוס-טורינו. יש הפרש של 200 שנה בקביעת זמן-מלכותו של חמורבי ע"פ רשימות-המלכים או ע"פ הסינכרוניות עם מלכות שמש-יאנד I באשור. רשימות הלוחות הרומיים (Fasti) מהימנות לגבי המאה ה-3 לפסה"ג ואילך, אך מעלות קשיים לגבי תאריכים קדומים-יותר. כך, למשל, ניתן ברשימות אלו תאריך שונה לכיבוש רומא בידי הגאלים מזה שקבע פוליביוס ע"י סינכרוניזאציה עם ההיסטוריה היוונית.

ברשימות-המלכים מצוינות לפעמים שושלות, ששלטו זו בצד זו ושתכופות היו יריבות זו לזו, כשושלות רציפות — או מתוך טעות או מתוך שיקולים מדיניים, כמה מהמלכים הושמטו מרשימות אלו או שהושפחו בכוחנת מכוון, ופעמים שמלך היה מקדים את תאריך עלותו למלוכה כדי לאשש את הלגיטימיות שלו או בניסיון לכפור בלגיטימיות של קודמו. עורכים היו משנים את החומר שבידיהם כדי לתאמו עם מסורות היסטוריות מקובלות. בעיה אחרת העומדת בפני ההיסטוריון נובעת מכך, שהשנה המדינית החלה במועד שונה במדינות שונות, כגון באתונה וברומא — דבר המכביד את הסינכרוניזאציה המדוייקת.

תיארוך מוחלט, משמצליחים לקבוע רציפות של האירועים, מסיף התאריך להיות יחסי בלבד עד שנודע התאריך המדוייק של חוליה אחת, לפחות, בשרשרת. כלל זה יפה הן לחרסים, הן למיסמכים כתובים (כגון מגילות ים-המלח), הן למלכים ולרשימות אפונימים. הכ' חותרת לתאריך מימצאים ומאורעות בדיוק ע"פ מניין-השנים לספירה המקובלת.

השיטה שפיתח ו. פ. ליבי (ע"ע) לקביעת גילם של מימצאים מחמרים אורגאניים ע"י קביעת אחוז הפחמן הראדיואקטיבי (<sup>14</sup>C), היא דרך ישירה לתיארוך מחלט של מימצאים אלה; אולם הטעות השולית בבדיקה זו יכולה

S. Rocco, *Il mito di Caronte nell'arte e nella letteratura*, 1897; O. Waser, *Charon, Charun, Charos*, 1898; F. de Ruyt, *Charun, démon érusque de la mort*, 1934; K. Schaubenburg, *Die Totengötter* (Jb. d. dt. Arch. Inst., 73), 1958  
ז. קל.

כרונולוגיה ביוגנית, ע"ע ביוגנית, עמ' 390—393.

כרונולוגיה (מיון — χρόνος), המדע העוסק בסדר

הדורות המאורעות, בקביעת משך-הזמן של מאורעות העבר, מידות-הזמן בין מאורע למאורע ומרחק-הזמן שבין מאורעות העבר לבין ימינו ביחידות-זמן קבועות: ימים, שנים וכו'. הכ' מנסה, איפוא, לאפן מאורע באופן יחסי למאורעות אחרים, ובאופן מחלט — במסגרת מניין-השנים הנהוג היום.

הכ' היא מדע-עזר לארכאולוגיה (ע"ע, עמ' 900—903) ול היסטוריה. אולם קיימות גם שיטות של מניין הזמן במדעים אחרים, כגון באסטרונומיה (ע"ע, עמ' 783/4; רע"ע לוח), באנתרופולוגיה (ע"ע אנתרופולוגיה פיסית [כרך-מילואים], עמ' 299), בגאולוגיה (ע"ע גאולוגיה), עמ' 86) ובקוסמולוגיה (ע"ע).

אין בעיות כרונולוגיות קשות במחקר ההיסטורי של התקופות שמראשית הימצאו של תיעוד ספרותי ענף בכל חברה או תרבות העומדת לדיון. בעיותיה של הכ' מוספות בעיקר על הקדם-היסטוריה, שאינה ידועה לנו אלא מן הארכאולוגיה או מאיזפורים מאוחרים-יחסית, וכן על התקופות ההיסטוריות הקדומות, שמהן לא הגיע לידנו אלא תיעוד היסטורי מקוטע ולעתים סתום, שניתן לפירושים שונים, וכן יש להתייחס בספקנות לכ" הניתנות במקורות מאוחרים לגבי תקופות שקדמו להם בהרבה.

תיארוך יחסי, הפירות ארכאולוגיות עשויות לחשוף שכבות-יישוב אחדות, שהעליונות שבהן הן המאוחרות ביותר בזמן. בכל שכבה עשויות להימצא דגמות של חרסים, היפים במיוחד לעדות, לפי שהם דבר שאינו אבד למעשה, ולפיכך משמשים הם אמת-זמן לתיארוך יחסי בארכאולוגיה, משום שניתן לקבוע רצף ועקיבה של הסיגנונות בקרמיקה. דרך אחת לקביעת רצף זה היא ע"י מימצאים באתרים שונים, שהכ' היחסית שלהם ידועה ממקור אחר; דוגמה לכך — התיארוך של המושבות היווניות באיטליה, שזמני ייסודן ידועים לנו מתוקידידס (ע"ע). משמצליחים לקבוע את סדר הרציפות הטיפולוגית או הסיגנונית הזאת, ניתן לקבוע בסדר זה את מקומם של מימצאים אחרים, המתגלים בסמוך לאחד מסיגנוני הקרמיקה הידועים.

הפאלאוגראפיה, העוסקת בחקר צורות-הכתיבה והאותיות, מאפשרת תכופות לקבוע את זמנם של מיסמכים שאין בהם ציון זמן. כשיש חומר-עדויות רב, כגון חוקים אתונאיים אפיגראפיים או גמאים יוונים-רומיים במצרים, ניתן לתארך בקירוב את זמן הכתיבה ע"י ניתוח ספרותי, במיוחד ע"פ השימוש הלשוני — כגון מונחים טכניים של נוסחות משפטיות.

שנים מוספרות או מכוונות-שם, בתעודות היסטוריות במזרח הקרוב, כגון רשימות מלכים ואנאלים, מצויים סדר-הדורות של השליטים ושנות-מלכותם, ובאנאלים ובכמה מקצבות-הזיכרון — גם מאורעות שאירעו בשנת-מלכות זו או אחרת. ההיסטוריון הרוצה למנות את השנים צריך שידע אימתי חל ראש-השנה למלכים. במצרים נחשב

נהגו שיטות-לוח שונות. עד שבא יוליוס קיסר והתקין את הלוח הנקרא על שמו, ולוח זה — בתיקונים שהכניס בו האפיפיור גרגוריוס XIII ב-1582 — נהג עד היום.

כרונולוגיה. הלניקוס (ע"ע) היה הראשון שקבע תאריכי מאורעות ע"פ מתכונת אחידה, והוא מניין השנים של כהונות הרה בארגוס. טימיוס (ע"ע) וארטוטנס (ע"ע) תיארכו מאורעות ע"פ מניין האולמפיאדות. ארטוטנס, שהיה הכרונולוג הראשון, יצר גם שיטה לתיארוך מאורעות בהיסטוריה היוונית ע"י ספירת השנים שבין מאורע חשוב למשנהו.

ב"סדר-עולם" של דברי-הימים שכתב אונזביוס (ע"ע) ושהיארונימוס (ע"ע) תירגמו ועידכנו עד 378 לספ"ה, מצויה מערכת מורכבת של סינכרוניזמים: מניין שנים מאברהם (העולה בחשבוננו 2016 לספ"ה), מניין למלכים ומניין לאולימפיאדות. בפירושו של תאון לחיבורו האסטרונומי של תלמי מצויים תאריכים אסטרונומיים מדוייקים לזמני-שלטונם של מלכי בבל, פרס, זתלמיים וקיסרי רומא וביזאנטיה.

ראשוני הכרונולוגים המודרניים — ל. סקליגר (ע"ע) וד. פטאויוס (1583—1652) השתמשו במקורות אלה, ובמיזחוד באונזביוס. לחישוב התאריכים העתיקים במספרי שנים יוליאניות. אולם תכופות הסתמכו על תאריכים מוטעים שהקדמונים השתמשו בהם, ופעמים לא היו בידיהם אלא כתבי-יד משוברים.

השיטה היסודית לתירגום תאריכים לספירה שלנו היא ע"י קביעת התאריך היוליאני בספירה-אחרנית של מניין השנים למן עלות דיוקלטיאנוס קיסר ורשימות הקונסולים הרומיים. לגבי תאריכים בהיסטוריה הרומית לפני הנהגת הלוח היוליאני ובהיסטוריה היוונית עלינו להסתפק בקביעת השנה היוליאנית ובקביעה משוערת של עונת-השנה ע"י סינכרוניזציה. התיארוך באמצעות רשימות מלכים וסינכרוניזציה לגבי המזרח הקדמון כרוך בטעות שולית של כ-10 שנים מהמאה ה-14 לספ"ה, כ-50 שנה מהמאה ה-17 לספ"ה וכ-100 שנה ויותר לגבי מאורעות קדומים-יותר. לגבי התקופות שלפני המצאת הכתב חייבים אנו להשתמש בשיטות ארכאולוגיות.

בעיות כרונולוגיות קשות קיימות לגבי מחקר התקופות הקדומות של תולדות החברות והתרבויות שמחוץ לתחומי העולם המערבי המזרח התיכון. בהיסטוריה של הודו אין לנו תאריך מהימן לפני פלישת אלכסנדר מוקדון (327 לספ"ה). ההיסטוריוגרפיה המסרתית של סין מוסרת, לכאורה, זמנים ותאריכים מדוייקים ורצופים החל בשליש האחרון של האלף ה-3 לספ"ה. אולם לנתונים אלה אין אחיזה היסטורית כלשהי אלא מן המחצית השניה של האלף ה-2 ואילך, ותאריכים מהימנים אין בידנו אלא מתחילת תקופת שושלת צ'ו המזרחית וה"אנאלים", ז"א מן המאה ה-8 לספ"ה ואילך. ההיסטוריוגרפיה המסרתית של יפאן מוסרת אף היא רשימה רצופה של קיסרים ותאריכים החל בשנת ייסודה האגדי של הקיסרות ב-660 לספ"ה. אולם תולדות 900—1,000 השנים הראשונות אינן אלא יצירה ספרותית רשמית מאוחרת: ידע היסטורי עמום קיים רק מן המאות ה-3—4 לספ"ה ואילך, על-סמך סינכרוניזציה עם ההיסטוריה הסינית, ותאריכים מהימנים קיימים רק משעת הנהגת הכתב (הסיני) ביפאן במאה ה-6. — בעולם

להגיע כדי מאות שנים (ע"ע פחמן; וע"ע ארכאולוגיה, עמ' 903).

המפתח המדוייק-ביותר לקביעת תאריך מוחלט של מאורע מצוי לגבי המקרים שבהם אוזכרו מאורעות אסטרונומיים, שאת תאריכם יכול המדע המודרני לקבוע בדיוק נמרץ. כך נתאשר תיארוכה של כל רשימת הלימו האשורית בשנים 893—666 לספ"ה בגלל איזופור ליקוי-התמה שארע ב-763. אולם השימוש בשיטה זו מצריך תחילה ידיעת הזמן המשוער של המאורע, לפי שיש מחזוריות באותות-השמים. חישובי הזמנים במצרים העתיקה, למשל, היו מושגים על "המחזור הגדול" של 1,460 שנים — רווח-הזמן שבין 2 התקצי-ציות השמש עם סיריוס (ע"ע אסטרונומיה, עמ' 779). בהתאם לכך קבעו ההיסטוריונים עד סמוך לזמננו את הנהגתו של הלוח המצרי לתחילתו של מחזור זה ב-4241 לספ"ה, ואילו המחקר ההיסטורי החדש נוטה לאחרו לתחילתו של המחזור שלאחריו — ז"א ב-2780 לספ"ה.

השיטה לקביעת תאריכים מדוייקים מבוססת על כך שמניין השנים בימינו מוסיף להיות ע"פ הספירה היוליאנית (בתיקונים קלים [ר' להלן]). אנו מונים את השנים קדימה ואחורה מנקודת-מוצא קבועה — הספירה הנוצרית — ע"פ חשבון השנים החדשים היוליאני. לפיכך חייבים אנו להשוות את כל התאריכים הלא-יוליאניים — ואפילו את התאריכים הרומיים הקדם-יוליאניים — לאלה היוליאניים, לפני שנוכל לתארכם בתיארוך מוחלט. אולם גורמים שונים מקשים עלינו מלאכה זאת.

הספירה אחרנית, כלומר: לפני הספירה הנוצרית, היתה קלה יותר אילו היו בעת העתיקה נהוגים מנייני-שנים במספר מספיק. אולם לפני שהסלוקים החלו למנות את השנים מעליית שושלתם לשלטון ב-312/1 לספ"ה ("מניין-השטרות" בהיסטוריוגרפיה היהודית) לא היו במציאות מנייני-שנים קבועים (ע"ע ספירה). גם מנייני-שנים אחרים התבססו על עליה למלוכה (כגון מניין השנים שמעליית דיוקלטיאנוס קיסר לשלטון ב-284 לספ"ה), נצחונות (כגון קרב אקטיום ב-31 לספ"ה), שיחרור (מניין צ'ר, למן שיחרורה מעול הסלוקים ב-126/5 לספ"ה) או התארגנותה של פרובינקיה רומית (כגון מוקדון ב-148 לספ"ה); אך בכל אלה אין כדי לעזור לנו לגבי תאריכים קדם-סלוקיים.

ספירות אחרות הן מניין האולימפיאדות (כל 4 שנים, החל ב-776 לספ"ה), המניין הרומי "מייסוד העיר" (ab urbe condita) החל ב-753 לספ"ה, המניין היהודי מבריאת-העולם ב-3761 לספ"ה, והמניין הנוצרי שהמציא דיוניסוס אפסיגואוס ב-532 אחרי התאריך המשוער של הולדת-ישו. אולם ספירות אלו הן של כתבי תולדות-העתים, ולא כינויים רשמיים של השנים.

קושי אחר בקביעת תאריך מוחלט, אפילו מצויה תעודה מתוארכת, נובע מההבדלים הגדולים שבין שיטות-הלוח העתיקות (ע"ע לוח, עמ' 338—341). הלוח הבבלי נתקבל ביסודו אצל הפרסים וכן אצל הסלוקים; אלה האחרונים קראו לחדשים בשמותיהם המוקדוניים, ביח נהגו ערי-מדינה שונות בלוחות מלוחות שונים, דבר המכביד מאד על תיארוך כס המדוייק של מאורעות ע"פ הלוח שלנו. עיבורים ותיקונים בלוח נעשו באופן שרירותי, אפילו מנימוקים מדיניים. באתונה היה מקובל, בצד הלוח הירחי-שמי, לוח מדיני, שחילק את השנה לפריטאניות (ע"ע יון, עמ' 467). ברומא

החדש נתקיימה כ' מדייקת רק אצל בני מיה (ע"ע). שפיתחו אותה בשילוב לחשבון-הלוח המסופך שלהם. על הכרונולוגיה המקראית — ע"ע מקרא. וע"ע לוח; ספירה.

F. K. Ginzel, *Handbuch d. mathematischen u. technischen Ch.* I-III, 1906-1914; F. E. Zeuner, *Dating the Past*, 1958; R. W. Erich (ed.), *Chs on Old World Archaeology*, 1965; W. F. Libby, *Radiocarbon Dating*, 1965; E. J. Bickerman, *Ch of the Ancient World*, 1968.

ס. א.

כרונוס, ע"ע קרונוס.

כרונוגרפיה, ע"ע קרונוגרפיה.

**כְּרִיסְטֵן דֵּה טְרוּוֹאָה** — Chrétien de Troyes (המאה ה-12), משורר וסופר צרפתי. על חייו ידוע מעט מאד; הוא היה אביר שחי בחצרות השליטים הפאודאליים בפלנדריה ובשארמפאניה. מיצירותיו נשתמרו 2 שירים ליריים ו1 "רומאנים" מחורזים. כד"ס היה בעל רעיונות מקוריים לגבי תקופתו ובעל תדענה עמוקה לגבי מעמדו כמשורר. הוא התנגד הן לאהבה הנואפת, שאותה שרו ושיבחו הטרי-בדורים (ע"ע), והן לאהבה הפאטאליסטית, כפי שבאה לידי ביטוי ביצירת-המתפת של זמנו "טריסטן ואיזאוס" (ע"ע). הוא נסך תוכן אחר ומשמעות חדשה בסיפורי עלילות הגבורה והאבירות, שהיו נפוצים בצפון-צרפת ובברטאניה — סיפורי "השולחן העגול" (ע"ע ארתור, עמ' 326; גרל), ויצר סוג ספרותי חדש: "הרומאן הצרני" (roman courtois). במרבית יצירותיו ביקש להשלים בין עולם התשוקות ועולם המוסר, בין מעמדה של האשה כ"גברת" עריצה וכל-יכולה (dame) ובין מעמדה כרעיה ואשה נשואה (femme amie). גישתו זו מוצגת ברומאן הראשון שלו Erec et Enide (1165?), וכן ב Yvain (1175?). המטפל באותו נושא במסגרת סיפורית אחרת. ביקרתו החריפה נגד האהבה הפאטאליסטית מעוצבת ב Cligès (1165-1170), המקיפה — בצורה לא-מוצלחת — את המבנה הסיפורי של "טריסטן טאן". הרומאן Lancelot (1170?) ; הושלם בידי סופר אחר), שנכתב ע"פ הזמנה, שונה מיצירותיו האחרות בכך, שכאן מתוארת האהבה לפי הנוסחה הטרוצבאדורית. ביצירתו האחרונה Perceval (לפני 1191), שאותה לא השלים, ניסה כד"ס לנסות תוכן ומשמעות דתיים במסגרת הרפתקה חצו-נית-חילוניות. שני הרומאנים האחרונים האלה זכו לתהילה רבה בדורות הבאים ולחיקויים רבים, הן בשירה והן בפרוזה; בעקבותיו של כד"ס יצאו (בגרמניה) הרטמן פון אוואה (ע"ע), וולפרם פון אשנבך (ע"ע), ואחרים. — יצירותיו של כד"ס מצטיינות בסגנון חי ומגוון, בתיאורים חיצוניים ונפשיים מדוקדקים, בקטעים פיזיים הזומריסטיים; בזכותן של תכונות אלו נחשב כד"ס לגדול המספרים הצרפתיים ביה"ב.

מ. לור, קוויטון, הנברת והפייטן (קשת, ב'), תש"ט; M. Wilmotte, *Origines du roman en France*, 1941; G. Cohen, *Un Grand romancier d'amour et d'aventure au XII<sup>e</sup> siècle: Ch. de T. et son œuvre*, 1948; R. S. Loomis, *Arthurian Tradition and Ch de T.*, 1949; S. Hofer, *Ch. de T., Leben u. Werke*, 1954; J. Frappier, *Ch. de T., l'homme et l'œuvre*, 1957; M. Lazar, *Amour courtois et fin'amors*, 1964; E. Kohler, *Zur Diskussion üb. d. Einheit v. Ch s "Li Contes del Graal"* (Esprit u. arkadische Freiheit), 1966.

מ. ל.

כְּרִיָּה, ע"ע מְכָרָה.

**כְּרִיָּה** (Caria, Καρία), ארץ עתיקה בפנינה הדרומית-מערבית של אסיה הקטנה. פנים-הארץ הררי, אך סמוך לחוף, שהוא מפורץ מאד, מתרחבים עמקי-הנהרות לשפלות נרחבות ופוריות.

תושבי כ' הקדומים נזכרים בכתובות אֶפְדִּיּוֹת (Karsa), פרסיות (Karka) וחתיות. נשתמרו כתובות רבות גם בֶּרִית. מיעוטן בפי עזמה, אחת — יונית-כרית דו-לשונית — בא-תונה, ורובן במצרים ובנוביה, ששם שירתו פרים כחיילים שכירים. הכתב קרוב לכתב היווני, ואולי נגזר ממנו, אך הכתובות לא פוענחו כל-צרכן, משום מיעוט ידיעתנו בלשון הפרים; ניפר שאינה שמיית ואינה החדו-אירופית, וייתכן שהיא קרובה לליקית לללדית. מרמזים בספרות העתיקה ומפמה מימצאים ארכאולוגיים מסתבר, שהפרים היו עם אגאי, אולי קרובים ליישוב הכרתי הקדום.

ההתיישבות היוונית באסיה הקטנה בתחילת האלף הרא-שון לפסה"ג דחקה את הפרים לפנים-הארץ, אך בחלקם נקלטו בערים היווניות שהוקמו בחופי כ', הליקרנסוס (ע"ע), ואף מילטוס (ע"ע). בערים אלו התייוונו הפרים במידה רבה; הרודוטוס (ע"ע) היה בן למשפחה יונית-פריית מעורבת. — מן המאה ה-7 ואילך נזכרים כרים הרבה כשכירים בצבאות זרים, עד שהשם "כרי" הפך למצין שם-נרדף לשכירי-חרב. נראה, שכבר זמן רב לפני-כן השפירו פרים עצמם לשירות זרים, ויש חוקרים שמוזהים את ה"כרי" במל"ב י"א, ד', י"ט, עם הפרים.

כ' סופחה לממלכת גיגס (ע"ע) מלך לוד; בשלטון פרס היתה פחוזה נפרדת. כרים השתתפו במרד היווני (500-494 לפסה"ג), ואח"כ הצטרפו ערי-החוף של כ' לברית האטית-דלית, ואילו בפנים-הארץ הוסיפו למשול הפרסים. במאה ה-4 שלטו בכ' אחשדרפנים עצמאיים מבית הקאטמנס, שהחשוב בהם היה מאוסולוס; בימיו חלה התייוונות מהירה של הארץ, ולמעשה נעלמו הפרים כיחידה לאומית-אתנית מיוחדת. ערים פריית רבות פרחו בתקופה ההלניסטית, שבה היה חלק מכ' בשלטון התלמיים, חלק — בשלטון הסלווקים, חלק — בשלטון רודוס, וחלק — בשלטון פרגאמון. מ-129 לספה"ג היתה כ' כלולה בפרובינקיה הרומית "אסיה", עד שדיוקלטיניוס קיסר עשאה לפרובינקיה נפרדת בדיוקסיה "אסיה".

J. Sundwall, *Zu d. karischen Inschriften* (Kho, XI), 1911; A. H. M. Jones, *The Cities of the Roman Eastern Provinces*, 1937, L. Büchner, *K.* (P-W, RE, X, 2), 1940; D. Magie, *Roman Rule in Asia Minor*, I-II, 1950; B. B. Шверовский, *Исследования по дешифровке карийских надписей*, 1965.

ד. אש.

כְּרִיזוֹבְרִיל, ע"ע בְּרִיל.

**כְּרִיךְ** (Carex), סוג צמחים רב-שנתיים, מרובה מינים (כ-1,000), הגדול במשפחת הגמאיים (ע"ע). הוא מצוי בכל האזורים האקלימיים, אולם עיקר תפוצתו באזור רים הצפוניים של כדור-הארץ. צומח במקומות לחים; מיניו אפייניים לצומח של אפרים, של בצות ושל אחו אלפני. הם עשבים שנבהם בין 10 ס"מ ל1 מ'; ערפם הכלכלי מועט. מינים אחדים (כגון C. arenaria) הם קושרי חולות הודות לשרשיהם המתפשטים למרחקים גדולים — לעתים כמה מטרים — במאוזן בקרקע; לצרכי קשירת החולות מגדלים אותם באזורי המיסיסיפי באמריקה. כמה מיני הכ' משמ-שים לתעשיית קהצלות-שטיחים.

כְּרִיסְטוֹפּוֹרֹס, עִמְנוּאֵל — Ἐμμανουὴλ Χρυσολωβός

(1350 [?] קושטא — 1415. קונסטאנץ (גרמניה)).

מלומד ביזאנטי, מהראשונים במלמדי יונית באירופה המערבית. כי היה בן למשפחת-המלוכה של הפאלאולוגים. הוא הגיע למערב סמוך ל-1390 ולימד יונית בונציה. יחד עם משפילים יוונים אחרים עבר לקאתוליות התייחד עם הומאניסטים איטלקים. ב-1397-1400 הרביץ תורה בפירנצה הקים בה את החוג הראשון במערב של לומדי-יונית. ב-1400 הצטרף בפאזיה אל מנואל II, קיסר ביזאנטיון, שערך מסע במערב לשם השגת עזרה לארצו מפני התורפים. אולם כי לא נלווה אליו בהמשך מסעו, אלא נשאר בפאזיה ויה ושם המשיך בהוראה, ובאותה שעה עסק באיסוף כספים בלומברדיה לצורך עריכת מסע נגד התורפים. ב-1404 חזר לקושטא, ולאחר-מכן שוב הופיע פעמים אחדות בונציה כשליח מטעם מנואל II. בוקנתו הי במערב. ב-1410 הצטרף בפולוניה לחצר האפיפיור, ויחד עמה עבר לרומא (1411). לטירנצה (1413) ולסוף לקונסטאנץ (1415). שנה נערכה אותה שעה ועירה פנייתיה. בגלל דבקותו הדתית ולמדנותו הרבה העלתה הצעה לבחור בו כאפיפיור, אולם הוא מת לפני שיצא הדבר אל הפועל.

כי תרם תרומה גדולה להתפתחות ההומאניזם האיטלקי במאה ה-15. מפתביו: Σύγκρισις („השוואה“ — בין קושטא לרומא); תרגום ללאטינית של ה„מדינה“ לאפלטון; ספרו המפורסם ביותר — Ἐρωτήματα („שאלות“). ספר-דקדוק יוני, בצורת שאלות ותשובות (1483). שהוא אחד הספרים הראשונים בשפה היוונית שהודפסו במערב.

E. Legrand, *Bibliographie hellénique*, I, XIX-XXX, 1885; R.-J. Loenertz (éd.), *Correspondance de Manuel Calécas*, 1950; G. Cammelli, *I doti bizantini e le origini dell'umanesimo*, M. C., I-III, 1941-1954; I. Thomson, *M. Ch. and the Early Italian Renaissance* (Greek, Roman and Byzantine Studies, 7), 1966.

ד.י.

כְּרִיסְטוֹפּוֹטוֹמוֹס, יוֹהָנֵס, עִיעַ יוֹאָנֵס כְּרִיסְטוֹטוֹמוֹס.

כְּרִיסְטוֹפּוֹ, אֲנִרִי — Henri Christophe — (1767-1820).

מנהיג פושי ומלך האיטי (1811-1820). כי נולד בגרנאדה (לפי גרסה אחרת — בסינט-כריסטופר [היא סינט-קיטס]) שבהודרה-המערבית הבריטית. בנערותו היה עבד לקצין צרפתי שהשתתף במלחמת-השיחרור האמריקנית, ואח"כ עבד לפונדקי פושי בקאפ-פראנסה (היום — קאפ-אייטי); אדונו שיחררו והשיא לו את בתו לאשה.

כי הצטרף לכוחותיו של טונסיל-לברטיר (ע"ע), ואח"כ היה עוזרו הראשי של דסלין (ע"ע) במלחמתו בצרפתים. כשנרצח דסאלין ב-1806, פרצה מלחמת-אזרחים בין הפושים, בהנהגת כי לבין המולאטים, בהנהגת אלכסנדר פטיין; במהרה השתלטו פטיין על הדרום וכי על הצפון. תחילה היה כי נשיא (1807-1811), ואח"כ הכריז עצמו למלך והתכנה אַנְרִי I.

כי — שהיה אנאלפבית — ידע לקיים שלטון חזק ויעיל מבחינה מינהלית; אולם המשטר שהקים היה צבאי התבסס על עבודת-כפיה, „משפט האיכרים“ (Code rural) שחוקק כי הסדיר את עבודת יומו של האיכר לפרטי-פרטיה, וקבע ענישה חמורה ואכזרית על כל עבירה קלה כלחמורה. למ-עשה הפכו כל התושבים לצמיתים, לעובדי-כפיה או לחיילים; לצידים יצר כי אצולה, שהיתה אמורה לשמש מופת חברתי ותרבותי דגמת האצולה הצרפתית, וארמונו בסאן-סוסי היה

ניסיון לחקות את ורסאי. אצולה זו עוררה את לעגם של האירופים — שנים מאצילי כי היו דוכס-מארמלאד ורוזן לימונד. בפחדו מפני פלישה צרפתית מחדשת בנה כי את המצודה האדירה בלה פרייר (ר' תמ' : כרך י"ג, עמ' 302). עריצותו עוררה התקוממות נגדו, וכשחיל-המשמר האישי שלו הצטרף למורדים — התאבד כי.

וע"ע הַאִיִּי: היסטוריה, עמ' 306.

J. W. Vandercook, *Black Majesty*, 1928; H. P. Davis, *Black Democracy*, 1936; E. L. Griggs-C. H. Prator eds.), *H. C.-Thomas Clarkson — a Correspondence*, 1952.

א.א.

כְּרִיסְטוֹפּוֹרוֹס (Xριστοφόρος = „נושא כריסטוס“), שם

של קדוש נוצרי, דמות עטורה אנדות, שעל רקעה ההיסטורי לא ירוע כלום. לפי מסורת אחת היה זייל רומי שהתנצר והוצא להורג אחרי עינויים בדיפת הנוצרים בידי דקיוס קיסר ב-250. אגדה אחרת מספרת על אוכל-אדם, בן עם של בעלי ראשי-כלבים („genere canino“), שנטבל לנצרות. חזון בכשרי-הדיבור חכה להיות משרתו של האל. מכאן השתלשל סיפור על „ענק מפנען“ (Cananeus), שהיה נושא על גבו עולי-רגל להעבירים נהר מסופן; פעם נודמן לו להעביר בדרך זו ילד — הוא ישו — ובהיותו באמצע הנהר חש בכובד משאו, כאילו הוא נושא את העולם כולו. — פולחנו של כי יצא מביזנטיון במאה ה-5 ופשט במזרח ובי-מערב. הוא היה לאחד „הקדושים המושיעים“ המקובלים ביותר, ונחשב לשומרם של ההולכים בדרכים מסוכנות ביבשה ובים ולמגן מפני דבר ומיתת-פתאום; ציורי-פרסקות עממיים של כי מכסים לפעמים קירות שלמים של כנסיות, בייחוד במערבי-האלפים בשוויץ. מטבעות-כי שימשו במאות ה-16-17 כקמיעות. ב-1900 קבעה אותו הפנסיה לטרנסום של נהגי-מכוניות, ולחזותי-כי למכוניות קדשו ונתברכו בברכת הפנסיה.

כי בא מנות. כי בעל ראש-כלב מופיע באיקנות בינני-טיות, פולגריות ורוס-



אלברט דירר: כריסטופורוס הקדוש (1511)

טיות, פולגריות ורוס- יות, תיאורו כענק נושא הילד ישו נפוץ. החל במאה ה-12, בי-ציור בארצות-השפ-לה, בגרמניה ובאי-טליה הצפונית; כך-ציירחהו בין השאר, דירר, ויץ, אַלְטוֹרִי-פר, ממלינג, ון איק, רופנס, ובומן החדש-א. פֶּלְנְדֶרְן. קורות חייו תוארו בפרסקות

בפאדובה; עינוייו צויירו בידי טינטורטו. פסלים של כי עם הילד ישו על כתפיו מצויים בכנסיות רבות, וכך גולף בידי ברוגטה.

E. Beitz, *C. u. christliche Ritter*, 1922; C. Johnson, *St. C.*, 1932; H. F. C. Rosenfeld, *Der heilige C., seine Verehrung u. seine Legende*, 1937; J. Szovérffy, *Der hl. C. u. sein Kult*, 1943; A. Lohr, *Der hl. C. u. die Wandlungen im christl. Heiligenkult* (Festschr. f. Odo Casel), 1951; J. de La Maduère, *Saint C.*, 1955; E. Krausen, *Strukturwandel in d. C.-Verehrung* (Bayer. Jb. f. Volkskde), 1957; L. Réau, *Iconographie de l'art chrétien*, III, 1, 304-313, 1958.

מ.

מול האצולה, הפמורה וההנזה (ע"ע). בחיי אביו יוֹהַן I (ע"ע) היה כ' עוצר נורווגיה, ודיכא ביד חזקה את האצולה הנורווגית. לאחר עלייתו למלוכה נשען על הקעמד הבינוני במקבוק עם האצולה והסתייע בבני ארצות-השפלה במינהל הארץ ובפיתוח כלכלתה; סיגְבְּרִיט, אם פילגשו ההולנדית, מילאה בעילות תפקיד של שר-האוצר והיתה הדמות המרכזית במעין מועצת-כתר של בני המעמד הבינוני שהקים כ'. הוא פירסם ספר-חוקים חדש, שהצטיין בדאגתו לאיכרים, לבעלי-המלאכה ולסוחרים הזעירים, דאג למתן חינוך לבני המעמדות הנמוכים, בלם את האצולה הפמורה הגביל את כוחן של הגילדות, ולשם בלימת השפעתה של ההאנזה דאג לפיתוחה המסחרי של קוֹפְּנְהַאגן והטיל דמי-מעבר פבדים על אניות זרות במצר אֵירֶסוֹן (Øresund); דבר זה גרם לסיכסוך עם ארצות-השפלה.

כ' עשה 3 מלחמות עם שוודיה, כדי לדכא את פרישתה מאיחוד-קאלמאר, עד שב1520 ניצח אותה הופר כמלכה. הוא הגג את נצחוננו ב-מרצח-הדמים של סטוקהולם (8.11.1520), שבו הוציא להורג את האצילים השוודים שהיו אותה שעה בעיר. אולם, כעבור חודשיים בלבד פרצה בשי-וודיה מרידה, בראשותו של גוֹסְטוֹ וְסָה (ע"ע גוֹסְטוֹ I), ששמה קץ לאיחוד-קאלמאר. האצולה הדאנית התקוממה אף היא נגד כ', שמדיניותו עשויה היתה להפוך את המלוכה ממסד נבחר למלוכה תורשתית תקיפה, המליכה תחתיו את דודו פֶרְדְּרִיק. כ' ברח לזלאנד שבארצות-השפלה. 8 שנים לאחר-מכן ניסה כ', בראש צבא-שכירים מארצות-השפלה, ללכוד שוב את המלוכה וכבש את אוֹסְלוֹ, אך ציו נוצח בקרב, ובצאתו לדאנמארק למר"ם עם רדו המלך נאסר, למרות ההבטחה שניתנה לו, הוחזק בכלא עד מותו.

כ' היה מושל מוכשר, אמיץ דעתו, אך נוקם ונוטר, אכזר ורוקם מזימות נוסח נסיכי הרנסאנס באיטליה. כמותם עשה לקידום התרבות הזאמנות, והזמין לחצרו את אראסמוס מרוטרדם, את דירך (שצייר את דיוקנו) ואחרים. (3) כ' III (1503—1559; מלך 1533). במות אביו, פֶרְדְּרִיק I, ביקשה מועצת-הקמלכה להמליך את בנו הצעיר של פֶרְדְּרִיק, כדי למנוע את עלייתו של כ' — שנטה אחרי לוותר — לשלטון; רק שלזוויג הולשטיין הפירו בשלטונו של כ', פרצה מלחמת-אזרחים, בעלת אופי דתי וחברתי גם יחד — לפי שהאיכרים העירונים רצו להחזיר לשלטון את כ' II ועזרו להאנזה שלחמה בדאנמארק. כ' ניצח את איביו הקאתולים הופר ב1534 כמלך, וב1536 היכה את ההאנזה, השלים את דיכוי מרידותיהם של האיכרים העירונים. אותה שנה הונהגה הרפורמציה בדאנמארק, והלזי תראניות היתה לדת-המדינה. אדמות הפנסיה הופקעו. מונו הגמונים חדשים — ששוב לא היו חברים במועצת-הקמלכה — וב1550 פורסמה "הביבליה של המלך כ' III" — התרגום הראשון של כתבי-הקודש לדאנית. כ' הצטרף לברית השלי-טים הפרוטסטנטים במלחמתם בקיסר קארל V ב1542—1544, אך נמנע מלהצטרף למלחמת הברית השמאלקאלית ב1546 (ע"ע גרמניה, עמ' 436). — הוא חיזק את קעמד הפתר, אך נסיונו להפוך את המלוכה לתורשתית לא הצליח סופית.

לגבי נורווגיה ציינה מלכותו של כ' הכבדה בשיעבודה לדאנמארק. מועצת-השלטון המיוחדת שלה בטלה, וכ' לא נבחר כלל למלכה של ארץ זו וראה אותה ככפופה לפתר

כְּרִיסְטִי, אַגתָה — Agatha Christie — (נר 1891), סופרת ומחזאית אנגלית, המפורסמת בסיפורי-בלשים שלה. את ספרה הראשון *The Mysterious Affair at Styles* ("פרשת המיסתורין בסטילס") פירסמה כ' ב1920. אולם הצלחתה באה לה עם ספרה השישי *The Murder of Roger Ackroyd* ("הרצח של רוֹגֵר אַקְרוֹיֵד"), 1926, שהציגו בסימום הקפתי. מאז חיברה כ' עשרות סיפורי-בלשים, שבהם מופיע לרוב הבלש אַרְקִיל פּוֹאֵרְדִי הַבְּלִי, ולעתים הרווקה הזקנה האנגלית העלמה מאַרְפֶּל. עלילות הסיפורים מתרחשות במקומות שונים בעולם, והן קשורות לפעמים בחקירות ארכאולוגיות — בעלה השני של כ' היה ארכאולוג, והיא נלוותה אליו במסעיו. סבורים שמבחינת התפוצה הכללית של ספריה היא הראשונה בין סופרי העולם בדור האחרון.

כ' כתבה גם מחזות, המפורסמים שבהם: *Mousetrap* ("מלכודת עכברים") — מוצג ברציפות מאז פירסומו ב1950 ועד היום בתיאטרון בלוונדן; *Witness for the Prosecution* ("עד התביעה"), 1953 — עובד לסרט נודע, שבו שיחקה מַרְלֵן דִיֶטְרִיךְ (ע"ע). וכן כתבה כ' רומאנים, בשמה המושאל *Mary Westmacott*.

*A. C. (TLS, 69, No. 3,577: Commentary), 1970.*

ג.

כְּרִיסְטִי, סֵר וִילְיָם הֶנְרִי מְהוֹנִי — Sir William — Henry Mahoney Christie (1845—1922), אסטרונום אנגלי. כ' עבד במצפה גריניץ' (ע"ע), ומ1881 עד 1910 היה מנהלו כְּאֶסְטְרוֹנוֹם הַמְלִכּוֹת. כ' הנהיג את השיטות הפוטוגראפיות והספקטרוסקופיות (ע"ע אסטרונומיה, עמ' 794) במחקר האסטרונומי והאסטרופיסיקלי בגריניץ', ושיפר במידה רבה את המערכות הטלסקופיות, כגון ע"י הכללת טלסקופ מחזיר בקוטר של 30 אינץ'. הוא גם עמד על החשיבות הרבה שבליקויים (ע"ע) של השמש לחקר המרחב הסמוך לשמש והאטמוספירה שלה, וערך מדידות רבות במקומות שונים בליקויים של שנות 1898—1905. כ' חיבר מאמרים רבים, שבהם סיכם את תגליותיו, וכתב ספר בסיסי באסטרונומיה (1875).

כְּרִיסְטִין (Christian), שמש של 10 מלכים בדאנמארק, שרובם מלכו גם בנורווגיה, ומקצתם אף בשוודיה. (1) כ' I (1426—1481; מלך 1448), מייסד שושלת אוֹלְדֶנְבוּרְג (ע"ע) בדאנמארק, הוא נבחר למלך דאנמארק מטעם האצולה, שנתיים לאחר-מכן (1450) נבחר גם למלך נורווגיה, וב1457 — למלך שוודיה. אולם ב1471 התמרדו בו השוודים, ונסיכונו לחזור וללכוד את המלוכה בשוודיה וכשלו; בכך עורער איחוד-קאלמאר של מדינות סקאנדינביה וזיה. ב1460 היה כ' — ע"פ החלטת האצולה המקומית — גם לדוכס שלזוויג ולרוזן הולשטיין, ומאז היו ארצות אלו מאוחדות עם דאנמארק באיחוד אישי (עד 1864).

במלכות כ' הגיעה האצולה בדאנמארק לשיא כוחה, והפתר — לנקודת-השפל שלו. כ' היה מלך אביו, ומשלא יכול היה לשלם את הנדוניה לבתו, מסר לחתנו גֵיִמּוֹ III מלך סקוטלנד, את איי אורְקֵנִי וְשֶטְלַאנְד. — ב1479 יסד את אוניברסיטת קוֹפְּנְהַאגן.

(2) כ' II (1481—1559; מלך 1513—1523), נכדו של (1).

כ' שאף לחדש את איחוד-קאלמאר ולחזק את שלטון הכתר

בן-דודו, סרדריק VI, עלה כ-סרדריק למלוכה בדאנמארק כ' VIII, הליבראליים, שתלו בו תקוות בשל החוקה הדמוקרטית שהעניק לנורווגיה בהיותו מלכה של ארץ זו, נחלו מתקוותם. כ' היה אדמיניסטרטור פשוט, אך בעל נטיות אבסולוטיסטיות. הוא ביקש להביא את שלזוויג-הולשטיין לאיחוד מלא עם דנמארק, וסיפולו בעניין זה תרם להחרפת הבעיה ולמלחמה ב-1838/9. כ' פעל לקידום התרבות המחזקת בארצו, ועסק בעצמו בקדעי-הטבע.

A. Linvald, *Kong C. VIII*, 1943; id., *C. Frederik og Norge 1814, 1963*

(8) כ' IX (1819—1906; מלך 1863), מייסד שושלת זונדרבורג-גליקסבורג, שהיתה ענף צדדי של שושלת אולדן-בורג; במות פרדריק VII, שהיה חשוך בנים, ירשו כ', בהתאם לחוק הירושה שנתקבל ב-1853. בראשית מלכותו ביקש כ' להפוך את שלזוויג לחלק בלתי-נפרד של דאנמארק ולהפרידה מהולשטיין. דבר זה גרם למלחמת 1864, שבה נקרעו שלזוויג-הולשטיין מדנמרק (ע"ע, עמ' 902; גרמניה, עמ' 453). במאבק המדיני, שהתנהל רוב ימי מלכותו בין מפלגות הימין והשמאל בדאנמארק, השתדל כ' להרחיק את השמאל מן השלטון, אולם ב-1901 נאלץ להסכים להקמת ממשלה של השמאל — הראשונה בתולדות דאנמארק. — כ' השיא את בתו לאדוורד VII מלך בריטניה ולאָלפסנדר III קיסר רוסיה; בנו וילהלם עלה על כסא יוון כגאורגיוס I (ע"ע), וכדו קארל הומלך על נורווגיה כהוקון VII (ע"ע, עמ' 922); לפיכך נחשב בזקנתו לאב-זקן של בתי-המלוכה האירופיים.

A. Thorsoe, *Kong C. IX*, 1906.

(9) כ' X (1870—1947; מלך 1912), מלך איסלאנד (1918—1944), נכדו של (8). הוא עלה למלוכה אחרי מות אביו פרדריק VIII. ב-1918, כשזכתה איסלאנד בעצמאות מלאה-כמעט והקשר בינה לבין דאנמארק הועמד על הכתר בלבד, היה כ' גם מלך איסלאנד, עד שניתקה זה, במלחמת II, קשר זה עם דאנמארק והפכה לרפובליקה.

בתקופת הכיבוש הגרמני במלחמת II (1940—1945) שמר כ' על מעמדו, ולא נכנע לחץ שהופעל עליו מצד הכובשים. כשגברו פעולות המרי בדאנמארק ב-1943, החזיק המלך ומשפחתו למעשה כאסירי-בית בארמונם, כשביקשו הגרמנים לחייב את יהודי דאנמארק לשאת אות-קלון (טלאי-צהוב), הודיע כ' שגם הוא יענוד טלאי זה, והגרמנים ביטלו את תכניתם מפני הודעתו. — על שמו ניסע בישראל „יער כ'“.

J. Byskov, *C. den X's Danmark*, I-II, 1947/8.

ב. ד. ג.

כְּרִיסְטִין דֵּה פֵּיין — Christine de Pisan — 1364. וְנִצִּיהַ — [?] 1430, מְנֻז פּוֹאָסִי (ליד פאריס), משוררת וסופרת צרפתית, ממוצא איטלקי. היא גדלה בצרפת, וב-1378 נישאה לאציל הפיקארדי אטיין קאסטל; לאחר מותו ב-1389, התמסרה לעבודה ספרותית לשם פרנסתה שלה ושל שלושת ילדיה, והיתה למשוררת מפורסמת בצרפת. לעת זקנתה פרשה למנזר.

בשירתה הלירית והדידאקטית, שהיא בהתאם לרוח זמנה, רבה האלגוריה (ע"ע) ורבים החזוניה. מקבצי שיריה: Cent ballades d'amant et de dame („מאה בלדות של אהוב וגבירתו“); Epître au dieu d'amours („מכתב אל אֵל

הראני. הוא הנהיג את הרפורמציה גם בנורווגיה, אך כתבי-הקודש והתפילות לא תורגמו לנורווגית אלא הונהגו בראשית, ונמצא ששפה זרה אחת — הלאטינית — הוחלפה במשנה. גם באיסלאנד הונהגה הרפורמציה, אך שם שימשה לפולחן הדתי שפת-הארץ.

K. Fabricius (ed.), *Danmarks Konger*, 1944.

(4) כ' IV (1577—1648; מלך 1588), נכדו של (3). כ' הגיע למלוכה כילד, ועד 1596 שלטה במדינה מועצת-עוצרים. אח"כ דאג כ' לפיתוחה הכלכלי והתרבותי של ארצו: תמך בייסוד חברות מסחריות (חברת הודו-המזרחית וחברת הודו-המערבית), שקד על פיתוח הצי המספנות, בנה ערים חדשות (כגון גליקסטאט על חוף האלבה, שאותה רצה להפוך לנמל מתחרה בהאמבורג) ופיתח ערים ישנות. קופני האגן שיגשגה והתקשטה בבנייני-פאָר בסגנון הרנסאנס; אוסלו, שאותה שיקם, נקראה על-שמו כריסטיניה עד 1924, כשהוחזר לה שמה הקודם.

כ' ביקש להרחיב את גבולות ממלכתו בצפון-גרמניה. מדיניותו גרמה להסתבכות דאנמארק בשתי מלחמות נגד שוודיה (1611—1613; 1643—1645) ובמלחמת 30 השנים נגד הקיסר. מלחמות אלו פגעו בפיתוחה של הארץ ונסתיימו ללא הצלחה; אך הן לא הורידו את קרנו של המלך, שגילה בהן אומץ-לב אישי רב, והוא זכור לטוב במסורת ההיסטורית העממית של הדנים. המלחמה השנייה בשוודים, שבמהלכה פלשו הללו לילאן, נסתיימה בחיתורים סטריטוריאליים מצד כ', שכללו שני מחוזות בצפון-סקאנדינאוויא ואת האיים גוטלנד ואֵלן.

J. A. Gade, *Ch. IV King of Denmark and Norway*, 1928.

(5) כ' V (1646—1699; מלך 1670), נכדו של (4). כ' ביקש לחזק את המשטר האבסולוטי שבונה אביו, פרדריק III, ע"י הגדלת הריכוזיות, ולפיכך התנגדה לו האצולה. במאבקו עם האצולה נעזר בכני המעמדות הנמוכים ובבני הולשטיין, שמקרבם מינה רבים מנושאי-המשרות. כשאפתו להוריד מגדולתם את האצילים ביקש כ' ליצור שני מעמדות חדשים, של פקידים ושל בני המעמד הבינוני העליון. הדמות המרכזית בשלטון, בשש השנים הראשונות למלוכתו של כ', היה פֶּדֶר שומאכר, בן המעמד הבינוני שהיה לרוזן גריפנפלד, הוא ניהל בכשרון את ענייני המדינה כקאנצלר, עד שכ' אסר בעקבות תככים, מ-1676 ניהל כ' עצמו את ענייני השלטון — בהצלחה מועטה. מלחמה היתה בינו לבין שוודיה (1675—1679) בניסיונו לכבוש חזרה מהשוודים את סקונה, אך הנסיון נכשל.

(6) כ' VII (1749—1808; מלך 1766), בנו של פרדריק V. כ' היה רופס בשכלו, וסמוך לעלייתו למלוכה נטרפה עליו דעתו. ענייני המדינה היו נחונים בידי מדינאים שונים, כגון סטרואַנְזֶה (ע"ע), רופאו ומאהב אשתו של כ', הגינולברג ואַנְדְרֵאָס בְּרַנְסְטֶרְף (ע"ע, עמ' 869), ששלטו ברוח האבסולוטיזם הנאור. ב-1784 נתמנה יורש-העצר לעוצר תחת כ'.

(7) כ' VIII (1786—1838; מלך נורווגיה 1814), מלך דאנמארק (1839), בן אחיו-החורג של (6). ב-1813 נתמנה כ' כנסיד כ-סרדריק, לעוצר נורווגיה. ב-1814 נאלצה דאנמארק, שתמכה בנאפוליון, לוותר על נורווגיה לטובת שוודיה, אולם הנורווגים רצו בעצמאות והמליכו עליהם את כ-סרדריק. מלכותו היתה קצרת-ימים, לפי שהשוודים פלשו לנורווגיה, וכ-סרדריק נאלץ להתפטר (ע"ע נורווגיה). במות





ל"גורל" (εἰμαρμένη), שאין סטיה ממנו. הכרח גורלי זה ("אננקי" [ע"ע]) מאפשר לנבא את העתיד — ומכאן הצדקה למאנטיקה. כי מתייחס לגורל בחיוב מלא. שכן הוא מזהה אותו עם "ההשגחה" (πρόνοια), שהיא ערבה לכך שכל הקורה הוא הטוב והנאות ביותר. — תורת-הנפש של כי אף היא מאטריאליסטית ונאטוראליסטית; הוא מניח קיום של כוח מרפזי ("הגמוניקון") של הגוף — מרכז התפיסה והתודעה. — שמושבו בלב [ולא במוח — כדעת הרופילוס (ע"ע)] ושפועל בכל תפקודי הגוף. באיברי-החושיים, באי-ברייה-הולדה, כדיבור, ופעולתו אף היא תוצאה מן "המתח" הקיים בינו וכין כל חלקי הגוף.

לזהות של ההכרח, הגורל וההשגחה במשנתו של כי יש השלכות חשובות על תורת-המידות שלו — עיקרה של ההגות הסטואית. כי משתדל ליישב את חירותו של האדם עם הדטרמיניזם הנוקשה של העולם. אמנם, בהיות העולם חמרי כולו, ידע ודאי עליו מתקבל רק ע"י ידיעת הגופים, שכל הקורה בהם קורה בהכרח; לפיכך אף תמוגת-העולם הנקלטת בתודעתו של האדם היא מחויבת-המציאות ומחויבת-ההיגיון. אולם החכם, המפיר את גופו ואת מקומו בטבע, מפשי לסדר את חייו בהתאם להכרתו זו ולמנוע ע"כ מעצמו אכזבות וסבל; הוא יודע לעקור משורש את ההיפעלויות (πάθει) שמקורן בגוף ולכוון את חייו בתבונה ע"פ חוקי-הטבע: הוא פועל "בצורה המתאימה" (או "הנאותה" [καθῆκον]) — רעיון הקרוב לרעיון המרפזי של תורת-המידות של שפינוזה (ע"ע).

ש. סמבורסקי, חוקות שמים וארץ: הקוסמוס של היוונים, H. v. Arnim, *Stoicorum veterum fragmenta*, II-III, 1923; M. Pohlenz, *Zenon u. C.*, 1938; A. Virieux-Reymond, *La Logique et l'épistémologie des stoïciens*, 1950; G. Mancini, *L'Ética stoica da Zenone a C.*, 1940; E. Bréhier, *C. et l'ancien stoïcisme*, 1951; W. Dilthey, *Ges. Schriften*, II, 286 f., 1957; S. Sambursky, *Physics of the Stoics*, 1959.

א. ש. ש. - מ.

כְּרִיסְטִצ'ן סֵיִנס (Christian Science [המדע הנוצרי]).

שמה של עדה (כת, כנסייה) נוצרית, מיסודה של מרי אדי (ע"ע) 1876. השם מצוין הן את משנתה הדתית של הכת, הן את אירגונה הכנסייתי.

כ"ס רואה את עצמה כמבוססת על דבריו של ישו ופעלו. משנתה הדתית היא מצוין אידיאליזם קיצוני, שפיסוד משמ-שת לו האמונה בקיומו-בפועל הבלבדי של האל — מזה, ובאפסותו של החומר — מזה, האל העליון והאינסופי הוא הכוח, כוח-הרוח, היחיד. המציאות פולה היא בגל וביצירתו ההארמונית והנצחית, שהאדם הוא חלק ממנה כצלמו של האל. הטבע והאדם כאחד — רוחניים הם במהותם. כל הנכרא הוא טוב, ואילו הרע — החומר והאירועים בחומר: החסאים, המחלות והמוות — אינם מציאות אלא הויה: אין להם קיום אלא בתודעתם המוטעית של בני-אדם. החסאים, המחלות והמוות אינם ממשיים אלא כמידה שהם נראים ממשיים לאדם. כ"ס מפירה גם בבנו של האל — המשיח, וברוח-הקודש — "המנחם האלוהי". ישו מגלם את אחדותו של האדם עם האל, ופמכות הסליחה, שניתנה לישו, מעידה על האהבה האלוהית. האדם נגאל מפל רע בידי המ-שיח, האמונה, החיים והאהבה; על-סמך האמור במתיא X, 8, מאמינה כ"ס שבכוחו של ישו נרפאים החולים ומדברים החסאים המוות. "הריפוי" הוא מושגי-סוד במשנתה של

I. A. Taylor, *C. of Sweden*, 1909; E. Cassirer, *Descartes*, 177-278, 1939; J. Castelnau, *C., reine de Suède*, 1944; P. de Luz, *C. de Suède*, 1951; M. Rat, *C. de Suède*, 1958; A. Nyman, *Drottning K.*, 1966; S. Stolpe, *C. of Sweden* (תרג' תשודית), 1966; C. Weibull, *Drottning Ch.*, 1966; G. Masson, *Queen C.*, 1968.

אה. א.

כְּרִיסְטִצ'ן (Christchurch), העיר השניה בגדלה בניו-זילנד (ע"ע); 166,000 תושבים. עם פרבריה — 258,000 (1969).

כי היא עיר-נמל בחופו המזרחי של האי הדרומי הגדול-לה החשובה בערי אי זה. היא מרכז של מינהל ושל מסחר ותעשייה למישורים החקלאיים הפורים שמסביבה. תחילה רכזו בה מפעלים לעיבוד התוצרת החקלאית וליצור מוצרי-חלב, עורות, צמר ובשר; לאחר מלח"ע II התפתחו בה תעשיות של מתכת, טכסטיל, עץ ועוד. בעיר אוניברסיטה (5,750 סטודנטים ב-1968), שנוסדה ב-1873, ומוסדות השכלה גבוהה אחרים. — כי נוסדה ב-1850 בידי מהגרים מאנגליה, ובתיכוננה, בתכניתה ובסיגנון-הבניה של בתיה דומה היא לערי-חוף של דרום-אנגליה. היא ידועה כ"עיר-הגנים" של ניו-זילנד.

כ"כ 1,000 יהודים — הקהילה היהודית השלישית בגדלה בניו-זילנד.

כְּרִיסְטִפּוֹס — Χρῆστος — [280] לפסה"ג. סולוי

(קיליקיה) — [207] א. תונה). פילוסוף יווני; ראש אסכולת הסטואה (ע"ע) אחרי זנון מקיטיון (ע"ע) וקלאנתס. כי עיבד ופיתח את תורת הסטואה "העתיקה" לשיטה כוללת, הכשיר את הקרקע לסטואה "התיכונה", שהשפעתה על ההגות הפילוסופית המאוחרת היתה רבה ביותר. חיבוריו דנו דיון שיטתי 33 חלקיה הראשיים של הפילוסופיה העתיקה: לוגיקה, פסיקה או תורת-הטבע, אתיקה. סופרים עתיקים מייחסים לו מאות חיבורים; אך מהם הגיעו לידנו קטעים בלבד, ועיקר ידיעותינו עליו באות לנו ממקורות מאוחרים יותר, המרבים להרצות את משנתו ולצטט את דבריו.

בתחום הלוגיקה פיתח כי את תורת-ההקשים של אריסטו בכיוון של פורמאליזם מסובך, מבוסס על סמאנטיקה ועל תחשיב-הפסוקים (ע"ע הגיון, תורת ה- עמ' 357/8); הדיאלקטיקה הפכה בידיו מאמנות למדע ממש. — תורת-הטבע של כי היא פסיקה, קוסמולוגיה ומטאפיסיקה כאחת. ועיקרה — דטרמיניזם חמור. משנתו מושפעת מהרק-ליטוס (ע"ע), והיא רואה בלוגוס (ע"ע) את היסוד העיקרי רון המדריך של העולם, ואת התגלמותו — באש, שממנה מתהווים כל שאר היסודות ושהיא הקובעת את הסדר ביניהם, הסדר הקוסמי. העולם נתפס תפיסה מוניסטית, שלפיה קיים רק חומר — הגופים, ואילו עולם המהויות האידאליות של אפלטון בטל. העיקרון העליון, האש, לא זו בלבד שהוא מזהה עם התבונה, אלא גם עם האלוהות; הוא מקיים את העולם בסדר תבוני מושלם, בשרשרת אינסופית של סיבות ותולדות; סופה של שרשרת זו נעוץ בראשיתה, ונוצרת מחזוריות נצחית של מהלך העולם. המציאות פולה מוקפת ותדורה "פנומה" = πνεύμα = רוח, נפש — אולם במשמעות גשמית!). שאינה משאירה בה רוח או חלל ריק; לפיכך קיים "מתח" בין כל חלקי המציאות, באופן שתנועת כל אחד מהם מושפעת מתנועת כל האחרים ומשפיעה עליהן, הכל כפוף

חסחוס — ע"ע דג, דגים, עמ' 905/6; וכן ר' שם, עמ' 899, 910, 914, 921; וכן ע"ע בִּיצָה, עמ' 496. מסימניהם המיוחדים: גופם צר, דמוי-פֶּלֶךְ, ומכוסה קשקשים. בניגוד לִכְסִיִּים, בשלד-הראש (ע"ע גִּלְגֵּלֶת, ציור 1) הלסת העליונה מחוברת ע"י זיו לקופסת-המוח. 5—7 סדקי-זימים פתוחים בצדי הראש; הנחיריים מרוחקים ונפרדים מן הפה (ע"ע דג, עמ' 903, ציור 11א). בגב, לפני פתח הציב, 1—2 סנפירים (כמינים אחדים — בעלי קוצים); סנפירי-החזה חפשיים; סנפירי-השת חסר בקבוצת הקוצניים (ר' להלן). איברי-התנועה העיקרי הוא סנפירי-הזנב, שהוא הֶסְרוֹצֶרְקָלִי: עמוד-השדרה פופף פלפי מעלה, האונה הגבית גדולה והגחונית קטנה. הכ"ם הם דגים גדולים, ורק מינים מועטים אָרְפֵּם פחות מ 1 מ'; ואילו הקטן ביותר הוא *Squaliolus laietaudus*, שאָרְכוֹ 20 ס"מ, וכנגדם יש ענקים המגיעים 15—20 מ' (ר' להלן).

הכ"ם מצויים בימי כל האיוורים, פרט לָאֶנְטָאֶרְקֵטִיקָה, והם מרובים ביותר בימים טרופיים ותת-טרופיים. בדרך-כלל הם דגים פֶּלָאגִיִּים, החיים עד לעומק של 1,000 מ'; מינים רבים שוכנים על קרקע-הים, ליד חופים, במים רדודים. מינים אחדים נודדים חיים בלהקות.

כל הכ"ם טורפים. רבים מהם שחיניים מצויינים, שרודפים אחרי טרפם, שעיקרו דגים דיונוניים; יש מהם שמסוכנים גם לאדם. שוכני קרקע-הים ניוונים בעיקר מקרטנים ורכיכות, שאת קליפותיהם הם מסוגלים לפצת. גדולי הכ"ם ניוונים בעיקר מפלאנקטון.

לגבי מי ון הכ"ם עדיין לא הושגה תמימות-דעים בין הזר-אולוגים. בסדרה כ-250 מינים, הנמנים על כ-15 משפחות (לפי דעה אחרת — 19), שאותן נהגים לחלק ל-3 קבוצות. (1) בקבוצה הפרימיטיביות ביותר נכללות משפחות של מינים בעלי 6—7 סדקי-זימים, מיתר-גב וסנפיר-גב אחד; רובם שוכני קרקע-הים. מהם מצויים ביס-התיכון: *Heptranchus perlo*, שאָרְפוֹ כ-2 מ'; *Hexanchus griseus*, שאָרְפוֹ עד 8 מ'. — הסוג הֶטֶרֹדֹנְט (*Heterodontus*), הנפוץ באוקיאנוס השקט וההודי, הוא מן הפרימיטיביים שבכ"ם. (2) על הקבוצה הגדולה ביותר נמנים הכ"ם הטיפוסיים, בעלי 5 סדקי-זימים. 2 סנפירי-גב וסנפירי-שת. הסוג העשירי במינים הוא הֶכָרִישׁ (*Carcharinus*), הנפוץ בימים החמים; מיניו פֶּלָאגִיִּים, ניווניים מבע"ח שונים, וכן מפסולת הנזרקה מאניות, שאותן הם מלווים כשחיניים מצויינים; המין הטרופי *C. melanopterus* מסוכן לאדם המתרחץ או השט בים. כמוהו גם הֶכָרִישׁ הַגִּיָּלִי (*Glyphias glaucus*), הנפוץ ביס-התיכון ובאוקיאנוס האַטְלַנְטִי, לרוב הרחק מן החופים; אָרְפוֹ 4—5 מ'. המין *Aprionodon brevipinna*, שגופו משוך ודק ואָרְפוֹ כ-1 מ' היה מצוי לפנינים רק באוקיאנוס ההודי וביס-סוף ועבר

כ"ם הייעוד העיקרי של המעש הדתי שלה. הריפוי אינו נס אלא דבר אלהי-טבעי. מחלה היא תופעה רוחנית — "טעות" של תודעתו של האדם, ויש להתגבר עליה לא ע"י טיפול רפואי אלא ע"י תיקון הטעות של האמונה בקיומו של החר-מר, של הרע ושל המחלה. כ"ם רואה את עצמה כ"שיטה מדעית של ריפוי ע"י האמונה" — ומפאן שמה. — הפולחן בכנסיות כ"ם נערך בצורת קריאות מן הביבליה ומספירה של מרי אָדִי, בליווי שירה ותפילה.

תנועת כ"ם מאורגנת באיגוד פנסייתי, שלו סניפים ("כנ"סיות") באה"ב ובארצות רבות אחרות. "פנסיית-האם" בפוס-טון היא הקמפוז העליונה של כ"ם; היא מנהלת ע"י נְעֵד-מנהלים, שחבריו ממנים בעצמם את יורשיהם, דור אחרי דור, מימי מרי אָדִי ואילך. מספר הפנסיות המאוגדות בכ"ם היה ב-1965 כ-3,300 ב-57 ארצות, רובן הגדול באה"ב, ובהן כ-7,000 "פעילים" (practitioners) — מרפאים ומנהיגים רדי-חניים. האיגוד אינו מפרסם נתונים סטטיסטיים על מספר חבריו. אולם מעריכים שב-1967 נמנו עליו באה"ב כ-1/4 מיל-יון חברים. התנועה הקימה מערכת של אמצעי-תקשורת להסברה ולתעמולה, שלהם השפעה ניפרת על דעת-הקהל באה"ב גם מחוץ לשורות מאמיניה. היא מר"ל יומונים, שבו-עונים וירחונים; היומון *The Ch. S. Monitor* תופס מקום חשוב בעיתונות האמריקנית. — באנגליה קיים מ-1912 ענף של כ"ם ושמו *Fellowship of the Universal Design of Life* ("חבורת התיכונן הפללי של החיים"), בגרמניה — *Christlichwissenschaftliche Bewegung deutschen Zwei-ges* ("התנועה הנוצרית-המדעית של הענף הגרמני"), שנוסדה ב-1897 בידי מרי שון (*Marie Schön*) בהאנובר; בשוויץ — *Schweizerischer Landesverband freier christlicher Wis-senschaftler* ("איגוד ארצי שווייצי של המדעים הנוצריים התפשיים").

במרוצת הזמן קמו תנועות-בת ופלגים של כ"ם באה"ב ובאירופה. הפלג החשוב ביותר הוא *The Unity, School of Christianity* ("אחדות, ביה"ס לנצרות"), שנוסד ב-1889 בקנזס סיטי בידי בני-הזוג צ'ארלו ומירטל פילמור (*Fill*) (more). עמדתו מתונה מו של כ"ם; כמותה עוסק הוא ברי-פוי המחלות ב"שיטה רוחנית", אולם יחד עם זה הוא מפיר במציאותם של החומר ושל המחלה. ענף גרמני של איגוד זה הוא *Deutsche Unity-Gesellschaft für praktisches Christentum* ("חברת-יוניטי הגרמנית לנצרות מעשית").

C. P. Smith, *Historical Sketches from the Life of Mary Baker Eddy and from the History of Ch. S.*, 1941; H. W. Steiger, *Ch. S. and Philosophy*, 1948, Ch. S. Braden, *Ch. S. Today*, 1958; M. Bach, *The Unity Way of Life*, 1962; H. D. Reimer, *Metaphysisches Heilen*, 1966. מ.

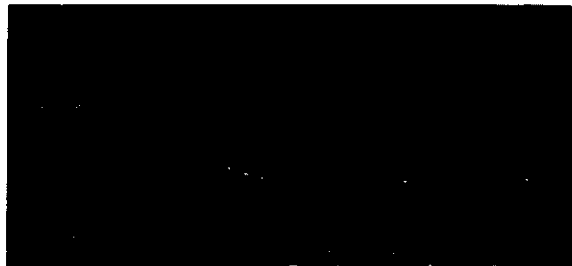

כריש-חול (*Carcharias taurus*) שֶׁנְחֹנְנו צְמוּרִים דְּנִידֵבֶק

כָּרִישִׁים, קבוצה גדולה של דג-חסחוס (ע"ע דג, דגים, עמ' 905/6), המהווים, לפי אחת משיטות המיון הזואולוגי, את אחת מ-2 הסדרות של דגים אלה — כָּרִישֵׁ-אִיִּים (*Scelachii*) — שהשניה לה היא סדרת הֶכָרִישִׁים (ע"ע); אולם קיימות צורות-מעבר בין שתי הסדרות. לפי שיטות-מיון אחרות הכ"ם הם על-סדרה או תת-מחלקה של דגיי-חסחוס, שבה נכללות 4 סדרות. על הפילוגינזה, על עיקרי מבנה הגוף, על החושים, על דרכי-הרבייה ועל תכונות פליות אחרות שלהם כדגיי-

שלהם מגוון, בסיסי סנפירי-התווה קופשיים ומורחבים בצורת פנפיים (מפאן שמם). — כ"ש שוריים (Pristiophoridae), שוכני קרקע-הים באוקיאנוס השקט וההודי — גם הם קטנים, וסימנם הבולט: חרטום ארוך מאד ומשונן משני צדדיו כעין משור; בבסיסו חוטי-מישוש. הם נבדלים מדגי-משור (ע"ע) בסדקי-הזימים שבצדיהם.

הכ"י היחיד של ימי-הצפון הוא כריש-הצפון (Somniosus microcephalus) — שוכן קרקע-הים, ניוון מדגים, פלביים ועופות-מים.

הערך הפלפלי של הכ"י נובע משמנם של מינים שונים (בייחוד הכריש-הענק, הקוצן, כריש-החול), שהוא עשיר בוריסטאמין A וראוי לאכילה, וכן מעורם הקשה, המשמש מקור לעבודות-בורסקאות (עור-שאגרין למעילי-גשם, ארנקים וכד'). בכמה ארצות (אמריקה הלאטינית, אוסטרליה) משמש גם בשר הכ"י למאכל, לאחר ייבוש או מליחה. ציד הכ"י הוא ענף של הדיג העולמי, בשיטת הדיג הדמרסאלי (ע"ע דיג, עמ' 341). השלל העולמי ב-1966 היה כ-430,000 טון. מפריש-ענק התפוקה היא כ-2,500 ק"ג שמן לכל פרט.

הכ"י והאדם. אע"פ שרק פחות מ-30 מינים מבין 250 מיני הכ"י עשויים לפגוע באדם, אימת הכ"י מוטלת על עובדי-הים ועל המתרחצים יותר מזו של בע"ח אחרים שספנתם לאדם גדולה-למעשה יותר. הסיפורים על תקיפות כ"י מרובים מאד, אך מהימנים רק בחלקם. באה"ב הוקמו מכונים לחקירת דרכי התנהגותו של הכ"י בכלל ובשעת תקיפתו בפרט ולמציאת דרכים לצימצום מקרי הפגיעה. נמצא, שתקיפות אדם ע"י כ"י אירעו כמעט רק במים חמים, באזור שבין 43° רוחב צפוני ו-43° רוחב דרומי, ורק במקרים נדירים מאד במים קרים. מסתבר, שהכ"י מודרך לתקיפה ע"י חוש-הראייה ממרחק קטן בלבד, ואילו ממרחק גדול יותר הוא נמשך אל סרפו ע"י חוש-הריח, סכנה מיוחדת נשקפת לבני-אדם פצועים בים, בגלל ריח הדם המגרה את הכ"י. בחופי-רחה נקטים אמצעי-דחיה נגד כ"י: תכשירים כימיים (כגון נחושת אצטאתית), גדרות או עמודי-חשמל, רשתות-דייגים.

H. B. Bigelow - W. C. Schroeder, *Sharks* (Fishes of the Western North Atlantic, I), 1948; H. Hass, *Menschen u. Haie*, 1949; W. Klauswitz, *Haie* (Hndb. d. Biol., I, 2), 1961; V. M. Copleson, *Shark Attack*, 1962; D. K. Webster, *Myth and Maneater*, 1962; Th. Helm, *Shark - Killer of the Sea*, 1962; P. W. Gilbert, *The Behavior of Sharks* (Sci. Amer., 207, No. 1), 1962; id. (ed.), *Sharks and Survival*, 1963; L. Hemingway - J. C. Devlin, *Watch Out for Sharks* (Marvels and Mysteries of Our Animal World [ed. Reader's Digest]), 1964; D. H. Davies, *About Sharks and Shark Attack*, 1965; C. and P. [W.] Gilbert, *The Shark* (Sci. JI. 3, No. 12), 1967; J.-Y. et Ph. Cousteau, *Les Requins*, 1970.

**כְּרִיתוֹת.** מסכת במשנה, בתוספתא ובתלמוד הבבלי. השביעית (בכ"י אחדים: השמינית) בסדר קדשים (ע"ע). מס' כ"י עוסקת בעניינים של חייבי הטאות ואשמות (ע"ע קרבנות), שלפי ההלכה אינם מביאים את קרבנן-תיהם אלא על עבירה שזדונה עָנְשׁוּ פְּרַת (ע"ע); לפיכך פותחת המסכת במניין חייבי כ"י שבתורה, ומפאן שמה של המסכת.

למס' כ"י במשנה 6 (בתוספתא 4) פרקים. פ"א, ממשנה ג' ואילך. עוסק בדיני הטאת יולדת; פרק ב' קובע מספר כללים הנוגעים לחייבי הטאות ואשמות, הם ערוכים בו לפי



כריש-לווייתן (Rhincodon typus)

בשנים האחרונות דרך תעלת-סואץ גם לים-התיכון. מן הסוג כרישון (Mustelus), שמיניו ארכם 1.5—2 מ' הם חיים על קרקע חולי בקרבת החוף בעומק של 10—15 מ', ידועים 2 מינים המצויים בחוף הים-תיכוני של א"י. בפרישון המצוי (M. canis) קיימת שליה המזינה את העובר, בדומה ליונקים. אחד המינים המסוכנים ביותר לאדם הוא Carcharodon carcharias, שגדלו עד 10—8 מ' ומשקלו 7—8 טון, בעל שיניים משולשות ומשוריות. הוא שחיין מהיר, שוחה לצדי אניות, חודר לפעמים לתוך מפרצים ונמלים; הוא אחד הזוללים הגדולים מבין הכ"י, הבולע את סרפו בשלמות. המין Alopias vulpinus מכה בסרפו (דגים) בסנפיר-הזנב שלו, שארפו יותר ממחצית אורך-גופו. — הכריש הענק (Cetorhinus maximus) מגיע לאורך של 17 מ'; הוא בעל סדקי-זימים גדולים, מצויידיים בשיניים לסינון (בדומה לדגי-גרם), ובעל סנפירי-זנב דמוי-סהרון; איטי בתנועתו, שוחה בפה פעור לשם קליטת מזונו — הפלאנקטון. הוא חי בלהקות של כ-100 פרטים, בעיקר בימים הצפוניים, אך מצוי לפעמים גם בים-התיכון. — כריש-החול (Carcharias) חי מעל לקרקעית-חול במים רדודים חמים; 2 ממיניו מצויים בחוף הים-תיכוני של א"י; מסוכן לאדם. — הגלדניים (Scyliorhinidae) רובם כ"י קטנים, החיים בקרקע-הים, בסמוך לחופים, מטילי ביצים גדולות (עד 2 ס"מ ויותר); מהם מצויים גם בחוף א"י: הגלדן (Scyliorhinus) נזכר בתלמוד (ב"ב ע"ג, ע"ב). — כריש-לווייתן (Rhincodon typus) הוא הגדול בדגי-הים והשני — אחרי הלווייתן — לגודל בין בעה"ח הקיימים היום. אָרְכוֹ עַד 20 מ', גופו מגושם; סיו בקדמת הראש ורחבו כרוחב הראש; שיניו רבות ועירות; סדקי הזימים ארוכים מאד, וקשתותיהם המחזרות מהוות כעין מסגרת. הוא איטי מאד בתנועתו, שוחה בלהקות וניזון מפלאנקטון; מטיל ביצים; נפוץ בימים הסרופיים, לעיתים ניצוד גם בחוף אילת. — (3) ממשפחות-הכ"י שמיניהן בעלי 2 סנפירי-גב וחסרים סנפירי-שת: קוצניים (Squalidae) — כ"י קטנים (עד 1 מ'), שלהם קוץ חזק לפני כל סנפירי-גב, נפוצים באיורים הממוזגים, בעומק שעד 300 מ'. בחוף הים-תיכוני של א"י שכיח, בין השאר, הקוצן המצוי (Squalus acanthias), שמשך ההריון אצלו 20—24 חדשים — ערך קיצון לגבי כל החולייתנים. מלאכיים (Squatinae) — שוכני קרקע-ים, בעיקר באוקיאנוס האטלנטי ובים-התיכון, דומים בצד-רתם החיצונית לִבְטִיִים; הם חסרים סנפירי-שת, וסנפירי-הזנב

מספרים, וכן עוסק פרק זה בבירור דין שפחה חרופה (וק' יט, כ—כב); פרק ג' מפרט דיגיטאט אחדים; פרק ד' עוסק בספקי-עבירה; פרק ה' עוסק באיסורי אכילת דם, וכן בדיני אשם תלוי; פרק ו' עוסק בדיני אשם תלוי, ומסיים בדינים כלליים הנוגעים לחטאות ואשמות.

משנת כ"ז, כסדר קדשים פולג, מכילה — ע"פ טיבה — חומר קדום מאד, ונופרים בה גם כמה מעשים שאירעו בירושלים בפני הבית (א', ז'; ג', ח'; ו', ג'), וכן בא בה זיכוח ארוך ומפורט שעבר בין בית-שמי לבית-הלל (א', ר), ומובאים הרבה דברי מר"מ בע"פ בין תנאים קדומים; הכלל שבתלמוד (כ"ר ג', ב'; סנה' ס"ה, ע"א): „כריתות ר' עקיבא היא", כוונתו למשניות א' ובי' שבפרק א' בלבד, ולא לכל הסתמות שבמשנה כ"ז.

**כַּרְכָּם, אֶלֶּי (الكرک)**, עיר בממלכת ירדן, 17 ק"מ ממזרח לים-המלח; 8,000 תושבים (1965). העיר יושבת על הר בולט (980 מ' מעל פני-הים), המוגבל בשלד-שתי עבריו ע"י ערוצים עמוקים של נחל-כַּרְכָּם ויובליו. יתרון מיקומה בא לה מפגש שתי דרכים חשובות: האחת — מחוף ים-המלח ועמק-הערבה אל מרומי רמת עבר-הירדן, השניה — דרך-המלך העתיקה, הנמשכת דרומה, לחג'אז.

כ"ז היא עיר-מוֹאָב הקדומה (ישעי' טו, א), בירתה של ארץ מואב (ע"ע); היא קרויה במקרא גם קיר-חַרְשׁ (ישעי' טז, יא; ירמ' מח, לא, לו) או קיר-חַרְשֶׁת (מל"ב ג, כ"ה; ישעי' טז, ז). המואבים פינוה כרך (מצודה); העיר היתה מוקפת חומה שנושענה על סלע-ההר, ששימש לה מגן טבעי. שם נלחמו יהודים מלך ישראל ויהושפט מלך יהודה, יחד עם מלך אדום, נגד מישע מלך מואב (מל"ב ג). בסוף תקופת בית שני כבשוה הנבטים, ובנו בה מבצר על יסודות עתיקים. סקרים ארכאולוגיים גילו במקום שרידי מבנים וכלים מן התקופות המואבית, הנבטית, הרומית, הביזנטית והערבית. בראשית המאה ה-12 נכבשה כ"ז בידי הצלבנים, והם הפכוה לאחד ממבצריהם החזקים וכינוה כ"המדבר (Le Krak du Désert) — להבדיל מ"כ'האבירים" שבסוריה; הם אף בנו בה ארמון על יסודות נבטיים, והושיבו בה הגמון. כ"ז נכבשה בידי צלאח א-דין ב-1198. אח"כ ישבו בה אמירים מן האויבים, שביצרו את העיר מחדש; מאוחר יותר ישב בה משנה-למלך ממלוכי.

**כַּרְכָּם, אֶלֶּי (כַּרְכָּם)**, עיר בצפון-מזרח עיראק, על אחד מיובלי הוואב הקטן, למרגלותיהם של הרי פורדים-טאן; 177,000 תושבים (1965), רובם פורדים ותורכמנים. העיר העתיקה בנויה על תל, המעיד על יישוב רצוף מימי-קדם (וע"ע ארפחה). עד אחרי מלח"ע I היתה כ"ז עיר קטנה, ובראשית שנות ה-20 היו בה פחות מ-10,000 תושבים; ציור התפתחותה של העיר המודרנית חלה מסוף שנות ה-20, עם ניצול שדות-הנפט שמסביבה, המספקים את רוב תפוקת הנפט של עיראק. כ"ז היא מושב הנהלת חברת-הנפט העירא-קית, וממנה יוצא צינור-הנפט — המתפצל לשלוחות אחדות — לים התיכון; הצינור הסגור לחיפה, והצינורות לטריפולי שבלבנון ולבניאס שבסוריה. ב-1966 הושלמה הנחתו של צינור גאז טבעי, המשמש את תעשייתה של בגדאד. בכ"ז בית-זיקוק לנפט, ובקירבתה, על הוואב הקטן, מפעל הידרו-אלקטרי. — הפורדים (ע"ע) טוענים לבעלות על כ"ז, כחלק מפורדיסטאן (אוטונומית או עצמאית).

יהודים. בתחילת המאה ה-20 התגוררו בכ"ז כ-2000 משפחות יהודיות. במלח"ע I סבלה הקהילה רבות, בייחוד ב-1918, בעקבות הקרבות בין התורפים והבריטים. לאחר שהוקם השלטון הבריטי בעיראק, ובעיקר לאחר שהיתה כ"ז למרכז הנפט, גדל בה מספר היהודים; במפקד 1947 נמנו בה 2,350 נפש. רוב יהודי כ"ז עסקו במסחר ובמלאכה, אך הקהילה נשארה דלה, מסוגרת בשכונתה, ולא הקימה מוסדות חינוך, בריאות ופדגוגיה. ב-1913 נפתח בה בי"ס עממי של כ"ז. שנסגר עם פרוץ מלח"ע I. ב-1934 נוסד בי"ס יהודי בעיר בנדרת אליעזר פדורי (ע"ע). אך הוא נסגר ב-1943, מחוסר כספים, ולא נפתח מחדש אלא ב-1945, בידי המחתרת היהודית (ע"ע עיראק; יהודים). בשנות ה-40 נמצאו בכ"ז צעירים יהודים שהצליחו לסיים בי"ס תיכון ממשלתי, ומהם שרכשו גם השכלה גבוהה. רק אחרי מלח"ע II יצאו מעטים מן היהודים משכונתם ובנו להם בתים מחוצה לה. — יחס האוכלוסיה המקומית ליהודים היה, בדרך-כלל, עויין, אף שלא נערכו בהם פרעות. — ב-1950/1 עלו כל יהודי כ"ז לישראל.

י. קר. - ת. י. כ.

**כַּרְכָּם (Crocus)**, סוג צמחים חד-פסיגיים ממשפחת האירוסיים (ע"ע), ובו 80 מינים, המצויים באזור הים-תיכוני ובדרום-מערב אסיה. מיני הכ"ז הם צמחי-פקעת בעלי שושנת עלים סרגליים. הפקעת עטופה מעטה קרומי, רשתית או סיבי; היא חד-שנתית, ובנויה מן הפרקים הבסיסיים של הגבעול (ע"ע גאופיטים, עמ' 155). העטיף בעל 6 אונות רחבות, המתמשכות לצינור דק וארוך מאד. צבע הפרחים לבן, סגול או צהוב. לפרחים 3 אבקנים מעורים בזיריהם אל העטיף, שחלה תחתית, עמוד-עלי אחד, המסתיים ב-3 צלקות. צוף המופרש מן השחלה עולה בצינור הדק אל פי העטיף; הוא ניתן להשגה ע"י פרפרים קטנים ודבורים.

הפרי - הלקט המתב-קע ב-3 קשוחות ומפיץ זרעים רבים, בעלי בליטות עסיסיות; הם מופצים ע"י נמלים. מיני-כ"ז שונים תור-בתו כבר בימי-קדם, והיום משמשים מי-נים רבים כצמחי-גינה מקובלים, מהם פורחי-אביב ומהם פורחי-סתיו. פותחו מיכלואים רבים בצב-עים שונים, בעיקר צהוב, לבן וארגמני. המין החשוב ונפוץ ביותר הוא הכ"ז ה-תרבותי או כ"ז הספרון (C. sativus), שמוצאו מאסיה הקטנה; לפניו גידלו אותו הרבה באירופה הדרומית, ועדיין תרבותו רווחת בהודו - 2 - עמוד העלי, המסתיים ב-3 צלקות



כרכום תרבותי (Crocus sativus): 1 - הצמח; 2 - עמוד העלי, המסתיים ב-3 צלקות

בן מתתיהו (קדמ' 6, 1; נגד אפיחן I, 19), חזרו נשתמר במקרא (ירמ' מו, ב—ג). במקום נמצאו שרידים ארכאולוגיים המעידים על הקסרקטינים המצריים, וכן נמצאו חותמות של המלכים פסמתיך I ופרעה נכה; שכבת אפר מעידה על החורבן בעקבות קרב-כ'. — גם בתקופה הרומית היה יישוב במקום, ושרידיו נמצאו בחפירות.

D. G Hogarth - C. L. Wooley - T. E. Lawrence, *Car-chemish*, I-III, 1914-1952; D. J Wiseman, *Chronicles of Chaldaean Kings*, 66-69, 84, 1956

ש.מ.א.

**כְּרִמָּאן** (کرمان), (1) מחוז בפרס, בדרום-מזרח של המדינה; כ-225,700 קמ"ר, 923,000 תושבים (1966). רובו של המחוז מדברי, החקלאות מוגבלת לעמקים ולשולי אגנים פנימיים, שבהם אפשרית השקיה באמצעות קאנאטים — תעלות-השקיה תת-קרקעיות המנצלות את מי התהום שבמניפות-הסחף לרגלי ההרים. במקומות אלה מגדלים דגנים, אפחים, שומשמין, ירקות ופירות; גידול-צאן מספק חומר-גלם לתעשיית שטיחים וצעיפים. — נמלו הראשי של המחוז הוא בַּנְדֵר עֵבַאס (ע"ע).

(2) בירת מחוז כ'; 118,000 תושבים (1966). העיר יושבת באגן הררי (בגובה של 1,730 מ'), המוקף הרים המגיעים עד ל-3,600 מ'. כ' נמצאת בצומת-תחבורה היסטורית, שבו נפגשות הדרכים המקשרות את צפון פרס ומרכזה עם חלקיה הדרומיים, ואת מערב-המדינה — עם הודו, העיר שימשה, במשך דורות רבים, תחנה חשובה לשיירות שעברו בין הודו לבין החוף המזרחי של הים-התיכון. היום היא מחוברת בכבישי-אספלט לשאר חלקי המדינה ולפקיסטאן. — בעבר היתה כ' ידועה בזכות תעשיית צעיפיה. כיום נדחקה תעשייה זו מפני תעשיית השטיחים, שכי היתה למרכזה הגדול ביותר בפרס. בעיר נתקיימה עדה קטנה של זוראשטריים, מאמיני הדת הפרסית הקדומה; וכן יש בה קהילה יהודית.

כ' ידועה כעיר מימי השושלת הסאסנית. במאה ה-10 היתה לבירת ארץ פֶרְמַנִיה ונעשתה למרכז התרבות, הכלכלה והמינהל של דרום-פרס. בעיר נשתמרו מסגד מהמאה ה-11, שרידי חומות ומבצר מיה"ב.

P. W. English, *City and Village in Iran: Settlement and Economy in the Kirman Basin*, 1966.

**כְּרִמָּאנְשָׂאָה** (کرمانشاه), (1) מחוז במערב-פרס; 56,775 קמ"ר, 780,000 תושבים (1966). המחוז, המקיף את מערבם של הרי פורדיסטאן, הוא אחד האיזורים החקלאיים העשירים ביותר של המדינה; מגדלים בו תבואות, צמחי-מספוא, חיטה, שעורה, תירס, ירקות ופירות. בחלקיו הגבוהים — מרעה משופב לצאן ולבקר, וכן קיימת בו תעשיית צמר ושטיחים. תושביו בצפון — פורדים, בדרום — לורים; קבוצות קטנות של פרסים, תורפים ויהודים מצויות ביישובים העירוניים.

(2) עיר, בירת מחוז כ', 188,000 תושבים (1967), רובם פורדים. שוכנת בעמקו הפורה של הקרה-סו, יובלו של הפְּרָהָה, ועל הדרך ההיסטורית המובילה מעיראק (בגדאד) להֶמְדָּאן ולרמת-איראן. בעיר — תעשיית מזונות ותעשיית שטיחים. לאחר גילוי הנפט בנפט-איי-שאה שבקרבת הגבול העיראקי הוקמו בכ' ובסביבתה בתי-זיקוק לנפט, ואוכלוסיית העיר הוכפלה מאז מלה"ע II.

ובסין. צבע פרחיו סגלגל-בהיר עד לבן, ואילו הצלקות הגדולות שאַרְפֵן מגיע ל-2—3 ס"מ — אדומות. הצלקות מכילות חמרי-צבע וקמרי-ריח וטעם, ומהן הוכן מימי-קדם הסַפְרוֹן — חומר-צביעה בעל גון צהוב-זהוב עז ובעל ריח בְּשָׂמִי משַׁכַּר וטעם מתוק. הוא שימש לפנים — בעיקר בארצות-המזרח — לצביעת אריגי צמר ומשי, לקוסמטיקה (צביעת הציפורניים, הזקן, השערות וכו'), וכן כבושם. ואף כתבלין למוזנות ולמשקאות; 80,000 פרחים מספקים כ-1 ק"ג סַפְרוֹן. חומר-הצבע העיקרי של  $CH - CH = C(CH_3) - COOH$  הכ' הוא הקרוצין (crocin)  $CH - C(CH_3) = CH - CH$  גליקוזיד (ע"ע) של הדר-סופר  $CH - C(CH_3) = CH - CH$  גנטיוזיזה עם הקרוצטין שמן הקרוטנואידים (ע"ע). הריח הטעם באים משמנים אֶתְרִיִּים  $C_{20}H_{32}O_4$  פרוצטין, (ע"ע). — הכ' האביבי (C. vernus) מקובל כפרח-נוף בגנים; צבעו היסודי היה סגול, אך היום מצויים ממנו זנים בצבעים שונים. — בא"י גדלים: הכ' הַחֶרְפִי (C. hiema-lis), בעל הפרחים הלבנים והריחניים — באיזור ההררי; הכ' הַנְּאָה (C. haussknechtii) והכ' הַצְּהַבִּיהָ (C. ochroleucus) — במרום הגליל העליון, פורחים בסתיו, לפני הגשם הראשון.

הכ' התרבותי ידוע כבר מן המיתולוגיה היוונית (איליאס); הרומאים סיפחו אותו במיוחד כספקי-מזון לדבורים. במאה ה-10 הפיצו הערבים את גידול הכ' באירופה, ועד המאה ה-17 היה מקובל כסם-מרפא. הכ' האביבי נזכר כבר אצל תאופיל ראסטוס, אולם גדול בגינות באירופה רק מן המאה ה-16 ואילך. — רוב החוקרים סבורים, שהכ' המהולל במקרא (שה"ש ד, יד) ובתלמוד (כרית' ר, ע"א) כבושם הוא כ'—הסַפְרוֹן, לדעת אחרים — הכ' הַחֶרְפִי; אולם יש מזהים אותו עם הכורפומה (ע"ע ונגביליים, עמ' 899).

E. A. Bowles, *A Handbook of Crocus and Colchicum*, 1952.

יע.ג.

**כְּרִמָּיִשׁ**, עיר קדומה בצפון-סוריה, על הפרת העליון, על הדרך שבין מסופוטאמיה לסוריה ואסיה הקטנה; היום — גיראבלוט מצפון-מזרח לחלב. המימצאים הארכאולוגיים מעידים שבמקום היה יישוב כבר באלף ה-5 לפסה"נ. כ' נזכרת לראשונה בכתבי מארי (ע"ע) מהמאה ה-18 לפסה"נ. במשך האלף ה-2 סיפחה חליפות למצרים, למיתני (ע"ע חרי, עמ' 37/8) ולממלכת החתים (ע"ע); בסוף המאה ה-13 היתה לממלכה עצמאית, מן העיקריות שבין הממלכות הנאו-חיתיות (ע"ע חתים, עמ' 257/8). היא עמדה בעוז נגד מלכי אשור עד לנפילתה בידי שלמנאסר III במאה ה-9, וב-717 הפך אותה פרַגְוֶן לפחוזה אשורית והושב בה אשורים; אפשר שלמאורע זה רומז ישעיהו (י, ט). בתקופת פריחתה השתרעה כ' על כ-1,000 דונם; היא היתה מוקפת שתי חומות, ועל מצודת העיר הגנה חומה שלישית. המימצאים הארכאולוגיים ותעודה המספרת על מס פבד שהעלתה לאשור מעידים על עשרה התפתחותה הטכנית. עם מפלת אשור (609) נתפסה כ' בידי חיל פרעה, שחש לעזרת אשור, ונעשתה בסיס לצבא המצרי במלחמתו בבבלים. ב-605 נוצחה מצרים בקרב-כ' בהתמודדות המכריעה בינה לבין בבל, בראשות נבוכדנצר, על השלטון במזרח הקדום; קרב זה מתואר בכרוניקה בבליית, ואף אצל יוסף

בכ' מצויה קהילה יהודית מיה"ב, העיר נקראת בפיהם: כרמאשן. אחד משעריה, שנבנה לפני יותר ממאה שנים, נקרא „דרֶוּזָה יְהוּדִיָּה“, ע"ש שכונת היהודים. הנוסע דוד דבית הלל מצא בה, ב-1825, 300 משפחות יהודיות, רובן עניות, ולהן 3 בתי-כנסת. ב-1848 מצא בה בנימין השני 40 משפחות יהודיות, ובראשן „גשיא“. ב-1885 מצא בה אפרים גיימארק 250 יהודים, ולהם ביכ"ג בן 3 קומות. ב-1936 מצא בה א. י. פרנר 4,000 יהודים, רובם ותיקים ודוברי פרסית, ומיעוטם דוברי ארמית (ג'בלית) שבאו מהרי פורדיסטאן; מעטים מהם יוצאי עיראק שעסקו במסחר. הליכותיהם של יהודי כ' כשל יהודי בגדאד, אך מצבם הרוחני ירוד. לקהילה בי"ס של חברת כ"ת, שמילאה תפקיד חשוב בהרמת קרן היהודים שם ובהגנתם.

א. י. ברור. אבק דרכים, ב', 86-69, תש"ו; J. T. Clarke - B. D. Clark, K., *An Iranian Provincial City*, 1969.  
י. קר. - א. ב. י.

**כְּרַמְזִי, אֶלְיָקִים** (1802, וולץ [אלזס] — 1875, פראנק-פורט ע"ג מיין), רב וחוקר עברי. שמו האמיתי היה גטשל בן דוד צר; הוא טען שכבר במאות ה-14 וה-15 היה שם משפחת אבותיו כ', אך כנראה גזר את השם משם העיר קולמאר, בירת אלזס-עילית. סבו, הרב יששכר בר (1735—1781), היה רב בוולץ וחיבר את הספר „ים יששכר“ על התוספתא למס' ביצה. כ' למד תורה מפי הרב אהרן זורמס (ע"ע) במץ ואח"כ מפי הרב שייצר במינץ, ושם התחיל בכתיבת ספרו „תולדות גדולי ישראל“, שממנו יצא כרך אחד בלבד (תקפ"ח). אח"כ ישב כמה שנים בפאריס לשם בדיקת כ"י עבריים בספרייה הלאומית. מ-1832 ישב בפריז בכהונתו כרבה הראשי של יהדות בלגיה, וגם עסק בשיפור החינוך היהודי לילדים עניים שם. ב-1839 נאלץ להתפטר, מפני שנחשד בנטיה לתיקונים בדת. כ' חזר לפאריס ועבר אח"כ לפראנקפורט, בה ישב — מתוך עושר — עד מותו, ועסק במחקר ובאיסוף כ"י וספרים עבריים.

כ' פירסם 15 ספרים ועוד מאמרים רבים בתחומי תולדות-ישראל, קורות הכיתות, תולדות משפחות וביבליו-גראפיה; הוא כתב בעברית, בצרפתית ובגרמנית. מפעלו המחקרי הוציא לו שם — הן לחיוב והן לשלילה. כ' היה בעל כשרון רב, ומלומדים גוצרים ראו בו חוקר חשוב, אולם כמה מגדולי חכמת-ישראל (ע"ע) — כצונץ, שטינשניידר, שי"ר ושד"ל — האשימהו שפמהדיר כ"י וכחוקר חטא ברשלנות, בהעתקה ואף בזיוף. — מפירסומיו: „מבשרת ציון“, 1841 — אגרות על עשרת השבטים; רשימת קברות צדיקים ואתריהם בא"י, בשם „אלה מסעות“; מהדורה עברית ותרגום צרפתי של „סבוב העולם“ של פתחיה מרגנסבורג (ע"ע), 1831; מחקר בצרפתית על בנימין מטודלה, 1852; ספר הפזורים — *Des Khozars au X<sup>e</sup> siècle* („על הפזורים במאה ה-10“), 1833; „עקטאן דמר יעקב“, מעין „מדרש“ על הפזורים, 1845 — מבוסס על כ"י מזוייפים, בשנים 1841—1844 ערך כ' את כה"ע *Revue orientale*, שבו כתב את מרבית המאמרים, ביניהם על תולדות היהודים בבלגיה, באיטליה, במארקו, באלגיריה ובתוניס. ממחקריו על תולדות אישים ומשפחות: *Wessely et ses écrits* („וייזל וכתביו“), 1829; „דברי הימים לבני חייא“ (תרי"י); „העורבים ובני יונה“ — תולדות משפחות רפורט ויונגיטובין (תרכ"א); „חקקי אבן“ — מצבות יהודיות בפאריס (תרכ"ח). — כ' היה מן

הראשונים שעסק בחקר תולדות הרפואה היהודית — בספרו *Histoire des médecins juifs anciens et modernes* (הופיע רק חלק א' / 1844).

ש. כהן, הרב אליקים בן דוד כ' (בצרון, ט"ו), תש"ז; מ. קטן, הרב אהרן וירמש ותלמידו אליקים כ' (ארשת, ב'), תש"ד.

יע. ר.

**כְּרַמְזִי, יַעֲקֹב יִשְׂרָאֵל** (1767, רג'ז דל-אמיליה — 1849, שם), רב איטלקי, כ' למד בפרארה ובמודנה, והיה הנציג של איזור רג'ז באספת-הנכבדים היהודית, שפינס נפוליון בפאריס, ואח"כ נבחר לציר הסנהדרין הפאריסאית (1806/7). מכתביו — הכתובים איטלקית מתובלת בביטויים עבריים — לראשי-קהילה ברג'ז משמשים מקור חשוב לידיעותינו על אספת-הנכבדים הסנהדרין ועל חלקם של יהודי איטליה בהן. כ' היה אדוק באמונתו והתנגד בחריפות לוחיתורים עקרוניים בדת-ישראל ובדף-תורה, אך התחשב בצרכים שנבעו ממעמד המשפטי האזרחי של היהודים במדינה, ומשום כך — גם בצורך לנהוג בוהירות כלפי השלטון. — כ' נבחר לרבה של רג'ז, ושם פיהן עד מותו.

ב. ר. בקי, אוסף חדש של תעודות על יהודי איטליה (ציון, 1/51), תש"ב; היהודים תחת שלטון נפוליאן (הוצ' הא"י גיברסיטה העברית), 119—122, תשכ"ח<sup>2</sup>; A. Balletti - L. Laide-Tedesco, *All'Assemblea ed al Sinedro di Parigi 1806—07*, 1905

**כְּרַמְיָאל**, עיר-פיתוח בבקעת בית-הפרם שבמרכז הגליל; 3,500 תושבים (1970), כ' הוקמה ב-1964 כמרפז עירוני יהודי באיזור חקלאי שאוכלוסייתו ברובה הגדול ערבית. תחילה התיישבו במקום כתריסר משפחות של



כרמאל: צילום מן האוויר, 1968

ותיקים, ולאחר שנבנו כמה עשרות בנייני-מגורים ומוסדות-ציבור הוחל בהפניית עולים חדשים לכ'; הללו מהווים היום את מחצית האוכלוסייה. העיר הולכת-ונבנית ע"פ תכנון ארכיטקטוני וכלכלי מפורט, ונועדה להגיע ל-50,000 נפש תוך 30—40 שנה. התעשייה היא מקור התעסוקה העיקרי; החשובים מבין מפעלי החרושת והמלאכה הקיימים בה היום הם מפעל לבניה טרומית וביח"ר לטפסטיל.

תמ' [מ-1964]: ע"ע א"י (פרך-מילואים), עמ' 488.

**כְּרַמְיָה** (Crémieux), משפחה יהודית, שמוצאה מן העיר כְּרַמְיָה (Crémieu) בדרום-מזרח צרפת, שבה הת-קימה קהילה יהודית חשובה במאות ה-14—16. בני משפחה

זו (שלעתים קראו לעצמם כרמי [Carmi]) התיישבו לאחר-מכן בערים שונות בצרפת ובאיטליה, ומהם יצאו אנשי-יריח ואישי ציבור ומדינה. — מבניה:

(1) ג'ס ט'ן כ' (1836, נים — 1871, מרסי), ערד ומהפ- כן, כבר בצעירותו נודע כ„סניגורם של העניים“. בימי הקי- סרות השניה התיישב במרסי, ערך שם עיתון רפובליקני ועזר לנצחונו של גאמבטה בבחירות 1869. עם תחילת מל- חמת צרפת-פרוסיה עורר כ' מרד פאטריוטי-רפובליקני במארסי, נעצר ונידון למאסר. עם נפילת הקיסרות שוחרר ועמד בראש השמאל הקיצון במארסי. אחרי קום הקומונה בפאריס (1871) אירגנה תנועתו קומונה גם במארסי, וכ' עמד בראש המינהל שלה. הוא גינה בחריפות את האספה הלאומית על שמרנותה ותבוסתנותה, אך יחד עם זה עשה מאמצים רבים למנוע את חבריו ממעשי-אלימות במתנגדי הקומונה. עם דיכוי הקומונה במארסי, נידון למוות והוצא להורג. — כ' היה חבר פעיל בקהילה היהודית, וזמן-מה השתייך להנהגת איגוד-הקהילות האזורי. — רבה של ארזיניון, בנימינ משה, הקדיש לכ' דעים רבים בכה"ע שלו La Famille de Jacob (1870—1872). כתביו של כ' פורסמו 1879.

ז. שייקובסקי, הקומונה המריסאית והיהודים, 32—35, תשס"ז; A. Oliveti, La Commune de 1871 à Marseille, 1950.

מ. ק.

(2) יצחק אדולף כ' (1796, נים — 1880, פאריס), מדינאי צרפתי ומנהיג יהודי. כ' בא מבית משפיל ומתבולל. מ1817 היה ערד צנים, וב1819 כבר הגיע לפירסום לאומי, כשבעת שלטון הראקציה הבורבונית השיג בכית- המשפט את זיכרונם של צעירים רפובליקנים; כמו-כן הגן על פרוטסטנטים, שזכויותיהם הוצרו אז. משנות 20 היה פעיל באירגונים ליבראליים ובמיסדר הבונים החופשיים (ע"ע). ב1830 עבר לפאריס, ושם תמך בהמלכתו של לואי פיליפ (ע"ע) אחרי מהפכת-יולי. בעת המרד הפולני בצאר הרוסי (1830/1) אירגן כ' תמיכה ציבורית במורדים. מ1842 היה חבר הפארלמנט, ובז השתייך לאופוזיציה ה- שמאלית; הוא פעל לליבראליזאציה של חוקים שונים, בפרט חוקי האישות. לאחר מהפכת 1848 נתמנה כ' לשר- המשפטים בממשלה הזמנית, ובמשך שירותו הקצר ביטל את עונש-המוות על עבירות פוליטיות, העביר חוק על איסור העבדות במושבות של צרפת, הכניס למערכת-המשפט ה- צרפתית את משפט-המושבעים. עם עלייתו של נאפוליון III



יצחק ארולף כרמיה

גילה כ' את הסתייגותו מהקי- סר ומשטרן והתרחק מפעולה מדינית, אך הופיע כסניגור במשפטים פוליטיים, בין הש- אר — כסניגורם של פרודון ולואי פלאן; מ1866 שיתף גאמבטה פעולה עמו. ב1869 שוב נבחר כ' לפארלמנט הצרפתי בו לסיעה הרפובלי- קנית. לאחר התמוטטות הקיס- רות ב1870 נתמנה לשר-משפ- טים בממשלת ההגנה הלאו- מית, ולאחר דיכוי הקומונה

של פאריס ב1871 השתדל למנוע עשיית שפטים אכזריים באסיריה. כ' תרם שיעור ניכר מהונו לקרן לתשלום פיצוי- המלחמה של צרפת לגרמניה. ב1871 נבחר לציר באספה הלאומית, וב1875 נתמנה לחבר הקנאט (הבית העליון) לכל ימי-חייו.

פעילותו היהודית הממושכת התאמצה של כ' לא היתה פרי חינוכו, אלא תוצאת חויותיו האישיות השקפותיו העצמאיות. כשקיבל תואר ערד סירב להישבע בנוסח ה- משפיל שיוחד ליהודים, ולאחר שהצליח בעירעורו נשבע להיאבק למען כבוד היהודים תכיותיהם. ב1831 השיג תקי- ציב ממלכתי קבוע לרבנים נבחרים הקהילות. ב1835 נאבק בשלטונות קנטון בנל (ע"ע, עמ' 133) על שניסו לגרש יהו- דים צרפתיים מתחומם, וכהשפעתו ניתקה ממשלת צרפת את קשריה הדיפלומטיים עם באזל. לפירסום עולמי זכה כ' בעת משפט עלילת דמשק (ע"ע). הוא גייס את דעת- הציבור האירופית, בפרט האנגלית, נגד המגמה האנטישמית של ממשלת צרפת, ויחד עם משה מונטיפיורי הלך בראש משלחת יהודית לקושטא למחות בפני השלטונות. ביי- קורו בתורפיה והתקרבותו ליהודי-המזרח הניעהו ליוזם הקמת בת"ס יהודיים במזרח הקרוב, בתמיכתה הכספית של יהדות צרפת. ב1858 פעל בפרשת מורטרה (ע"ע), ויצא בחריפות נגד האפיפיור שהצדיק את מעשה-האונס הדתי. בשנות ה50 התערב במשפט עלילת-הדם כסאראטוב שבר-י סיה. כ' נמנה בין מייסדי חברת כל ישראל חברים (ע"ע), וב1863 נבחר לנשיאה. בשנות 60 פעל למען שווייץ- זכויות של היהודים ברומניה, והפעיל לחץ על ממשלת רומניה בקונגרס ברלין (ע"ע) ב1877. באותה תקופה נחשב כ' לאישיות היהודית הרפורמטיבית ביותר בעולם המערבי. כשר-המשפטים בממשלת ז'הנגה הלאומית השווה כ' את זכויות יהודי אלג'יריה לזכויות הצרפתים שם והפכם לאז- רחים צרפתים („חוק-כ'").

מפעלו הקיים של כ' הוא הקמת ביה"ס החקלאי במקדח- ישראל (ע"ע): בסוף שנות 60 גברה בלבז חיבת ציון, שנשאה גון פוליטי מובהק; ביזמתו ובלחצה, ובשיתוף עם קרל נטר (ע"ע), רכשה חברת „כל ישראל חברים" שטח אדמה ליד יפו להקמת ביי"ס חקלאי לשם הכשרת מתיישבים עברים בא"י. — כל ילדיו של כ' נטבלו לנצרות בידי אשתו, שלא בידיעתו.

מכתביו: Liberté! Plaidoyers et discours politiques („חופש! דברי-סניגוריה תאומים פוליטיים"), 1869; Gouvernement de la Défense nationale („ממשלת ההגנה הלאומית"), II-I, 1871, discours et lettres; En 1848, („ב1848, נאומים ומכתבים"), 1883.

ש. לופו, א. כ', תרפ"ח; S. Posener, A. C., I-II, 1933/4; א. לי.

(3) בנימין כ' (1888, נארבון — 1944, מחנה-ריכוז בוכנוואלד), סופר ומבקר צרפתי. כ' חיבר מסות בתחום הביקורת הספרותית, המצטיינות ברגישות ביקורתית נודה ובגישה מוסרית מובהקת. הקובץ XXe siècle („המאה ה20"), 1924, דן במרסל פרוסט (ע"ע), זן ז'ירוד (ע"ע), זיל רזמן (ע"ע) ואחרים; Inquiétude et Reconstruction („חרדה ושיקום"), 1931, היא סקירת הבעיות הספרותיות והתרבותיות-הכלליות שהעסיקו את הסופרים האינטלקטו- אלים הצרפתים בשנים שלאחר מלה"ע I. הוא חיבר גם

מבאן, שזוט היה נערץ בכ' בהמשך לפולחן הבעל המקומי, וכמהו כונה בשם ההר. אצל הנוצרים תפס אליאס הקדוש את מקומו של זוט. "מערת אליהר" שבקצהו הצפוני-מערבי של ההר, מול שכונת בת-גלים של חיפה, היא היום מקום עליית-רגל ליהודים, נוצרים ומוסלמים.

מ. אבי-יונה, גיאוגרפיה היסטורית של א"י, 147—148, תשרי א"י; י. עולמי, סקר פריהיסטורי של הכי (יריעות החברה לחקירת א"י ועתיקותיה, י"ח), תשי"ד; ד. ניר, המורפולוגיה של הכי (טבע וארץ, ג'), תשכ"א; D. A. E. Garrod - M. A. Bate, *The Stone Age of Mount Carmel*, I, 1937; T. D. McCown - A. Keith, *The Stone Age of Mount Carmel*, II, 1939; M. Avi-Yonah, *Mount C. and the God of Baalbek* (Israel Explor. J., II), 1952; O. Eissfeldt, *Der Gott C.*, 1954.

ש.מ.א.

**כְּרִמְלִיתִים**, מיסדר-נוזרים קאתולי, ששמו הרשמי: Ordo fratrum Beatae Mariae Virginis de monte Carmelo ("מיסדר-אחים של הבתולה הברוכה מריה מהר-הפרמל"); נזיריו נקראים גם "האחים הלבנים" בגלל מעילם הלבן. ראשיתו בהתיישבות קבוצה קטנה של צלבנים ועולי-רגל על הר-הפרמל ב-1155. אנשי קבוצה זו ניהלו צורת-חיים של פרישה, בבדידות ובעבודתה, ורק לתפילה-בציבור היו נפגשים יחד. תקנות המיסדר נכתבו ב-1206—1214. לאחר הפיבוש המוסלמי בסוף המאה ה-13 נטשו הנוזרים את הר-הפרמל, עברו לקפריסין ומשם לצרפת. לאנגליה ולשאר ארצות-אירופה. תמורות אלה הביאו גם לשינוי התקנות, וצורת-החיים של הכ' הפכה מארמיטית (מתבודדת) לקנזבי-טית — לחיי עדת-נוזרים. ב-1452 ניתנה הרשות לייסד גם מיסדר נזירות פרמליתיות.

בעקבות הרפורמות הדתיות אחרי ועידת טרנטו (ע"ע) נתפלג מיסדר הכ' ב-1593 לשניים: ענף בעל תקנון חמור יותר — הכ' היחפים (O.C.D.), וענף הכ' הסנידי-ליים (לובשי-סנדלים [O.C.C.]), שלא קיבלו את ההח-מרה. מספר החברים של הענף הראשון כיום כ-4,200. של הענף השני — כ-2,700. מרכזם של שני הענפים הוא ברומא. גם ממיסדר-הנוזרות נתפלג ענף בעל תקנון חמור יותר (ב-1563), בהשראת טרסה דה חוסס (ע"ע) מאיילה וזואן דה לה קרוס (ע"ע). קיימים גם פלגים-משנה קטנים של מיסדר-הנשים, ה"טרטיאריות", הקרויים בשמות שונים ("כְּרִמְלִיתִית של לב ישראל", בגרמניה, "פרמליתיות של הילד ישו", בפולניה). מספר הנוזרות הכרמליתיות כעת כ-10,000. המיסדר על אגפיו קיים כיום באירופה, במזרח הקרוב ובשתי האמריקות; הנוזרים מקיימים פעילות מיסיונרית בחלקי-עולם שונים.

הכ' בישראל. הכ' חזרו להר-הפרמל ב-1631. מגורים שם נהרס בידי המוסלמים וחזרו ונבנה חליפות כמה פעמים. לאחרונה ב-1828. כיום שייכים להם מגור סטלה מריס על הר-הכרמל ומגורים בחיפה ובמוחרקה. למיסדרי הכרמליתיות מנוזרים בחיפה, נצרת, ירושלים ובית-לחם ובתי-ספר לנצרות בחיפה ובעספיה.

B. Zimmerman (ed.), *Monumenta historica Carmelitana*, 1907; M. Heimbucher, *Die Orden u. Kongregationen d. kath. Kirche*, I, 534 ff., 1907; C. de Villiers, *Bibliotheca Carmelitana*, 1927; H. Peltier, *Histoire du Carmel*, 1958.

מ.

**כְּרִיָּה**, ע"ע נא-אָמון.

**כְּרִסְטִין די טְרוֹיש**, ע"ע כְּרִסְטִין דֵּה טְרוֹזָה.

רומן *Le Premier de la classe* ("הראשון בכיתה"), 1921. — כ' היה זמן רב קופיר המכון הצרפתי בפירנצה, הפיר היטב את הספרות האיטלקית החדשה ועשה הרבה למען הפצתה בצרפת. הוא חיבר Panorama de la littérature italienne contemporaine ("סקירה של הספרות האיטלקית בת-זמננו"), 1928, ותירגם לצרפתית, בין השאר, את מהותיו של פירננדלו (ע"ע). כ' היה גם מעורכי כה"ע Nouvelle revue française.

A. Eustis, Marcel Arland, B. C., Ramon Fernandez, *tros critiques de la Nouvelle revue française*, 1961.

**כְּרִמְלִי, הַר ה־**, רכס-הרים בצפון-מערב הרי-שומרון. תיאורו הגאוגרפי — ע"ע א"י, עמ' 52/3 (ושם תמ'), 71/2. — על כמתו הצפוני-מערבית ועל מדרונו המשתפע לצד מפרץ-חיפה יושבת העיר חיפה (ע"ע). עיקרו של השם כ' הוא, כנראה, "פרס", במשמעות של ארץ גני-פרי. ברשימת הערים הנבעניות של תחלת-מס III מצויין בסמוך לעכו מקום בשם "ראש קדוש" (או: "ראש-קדוש"), והפוזנה, אולי, לכ'. עמוס (א, ב, ט, ג) מכנהו "ראש הכרמל".

רישומו של הכי המזוקר מן הים (השר יהו"י, יט, כו) מצוי במליצת ירמיהו (מו, יח): "כתבֹּר בהרים וככי בים יבוא". בכתובים אחרים מקביל השם כ' לבָּשָׁן או ללבֹּן, או אף לשרון — הן כסמל לשגב ולרוממות, הן כציון שטח פורה או מיוער (ישע' י, יח; שם לג, ט; שם לה, ב; ירמ' ג, יט; נחום א, ד; שה"ש ז ה—ה, ועוד); אך אין לדעת אם בכל הכתובים האלה הפוזנה לכ' ההר. השם כ' מצוי, בהק-בלה לכרמים. גם במואב (ישע' טז, י), וכן הוא מסמן שם נרדף לארץ פוריה בכלל (ירמ' ב, ז).

הכ' היה מקום-יישוב כבר בתקופה קדם-היסטורית קדומה מאד. בחפירות שנערכו במערת תאבון ובמערת אל-ואד שבחלקו הדרומי של ההר (תמ': ע"ע א"י, עמ' 235/6), ע"י בית-הספר הבריטי לארכאולוגיה ב-1929—1931, נמצאו שכבות-יישוב ומימצאים מזמנים המשתרעים מן התרבות הטיקית שמן התקופה הפאלאוליתית הקדומה עד לתרבות הנתופית שמן התקופה המוסוליתית (ע"ע א"י, עמ' 236—240, ותמ' שם). המימצא החשוב ביותר בשכבה המוסוליתית הוא שרידי שלדים של האדם הפרמלי — טיפוס מיוחד של האדם הקדמון, שבו מעורבים סימני הטיפוס הנאנדרטאלי הז'ומ'סאפינס, הוא חיליה מקשרת חשובה בהכרתנו את התפתחות האדם הקדמון. באותן מערות נמצאו, בין השאר, אבני-יד מהתקופה הפאלאוליתית ומחרות-שנהב מהתקופה המוסוליתית (וע"ע א"י, עמ' 1133).

ייתכן שהר-הכ', על שלוחותיו, היה חשיבה טריטוריאליית פנענית בפני עצמה (יהו"י, כב). נראה שאז"כ נכלל בחלק הדרומי של נחלת אשר, על גבול מנשה (יהו"י, כו; והשר שם יו, י-יא). בימי אחאב היו סוגדים לבעל בכ', אך היה שם גם מופתה' (מ"א יח, ל), שאותו חידש אליהו במעמד דראמתי. גם אלישע תלמידו היה מהלך להר-הכ' ושהה שם (מ"ב ב, כה; ד, כה). מן התקופה הפרסית ואילך נכלל הכ' בתחום ערי-החוף הפניקיות, ורק בימי אלכסנדר ינאו היה בבעלות יהודית. בספרות ההלניסטית-רומית נזכר הכ' כהר מקודש, וטאקיטוס אומר שמקומו בין יהודה לסוריה; גם מזבח עמד שם, ששימש מקום לאורקולום. בצפון הכ' נמצא שבר של פסל ועליו כתובת-הקדשה לזוט כ' ההליופוליטני;



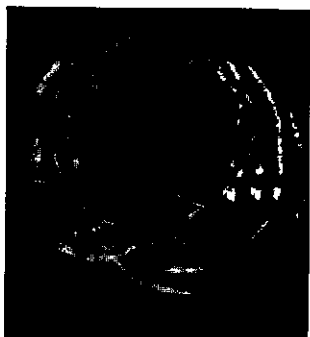

תולעים בוגרות של כרפ סתמות קטע  
של צינור המעי הרך

ממלא איברי-מין דמויי-  
חוטמים, שארכם עולה פי-  
כמה על אורך הגוף. פורר-  
יותה של התולעת עצו-  
מה; הנקבה מטילה עד  
1/4 מיליון ביצים ליום.  
לאחר ההזדווגות מוצאות  
הביצים המופרות את  
דרך החוצה ע"י הפרשה  
עם הצואה; 1 ג' של צו-  
את-אדם מכיל, לעתים,  
אלפי ביציות. הביצים

עמידות מאד הודות לקליפתן העבה, שהיא בלתי-חדירה לרוב  
הכימיקלים, אך חדירה למים ולחמצן, הדרושים להתפתחות  
העובר. בתנאי לחות חום מתאימים חלה התפתחות בבי-  
צים, והיא נמשכת במעי האדם, שאליה מגיעות הביצים אגב  
שתיית מים מזוהמים או אכילת ירקות שלא נשטפו כראוי.  
מן הביצים בוקעים זחלים, החודרים לתוך פלי-הדם ומעב-  
רים אל הריאות, משם — לסימפונות, ומן הסימפונות דרך  
הקנה — ללוע; מן הלוע הם נבלעים ומגיעים שוב לקיבה  
ולמעיים. רק לאחר הנדירה המסובכת הזאת, שבמרצתה  
חלים בזחלים שינויים אנטומיים, הם מתיישבים במעי ומסו-  
גלים להגיע לבגרות מינית. בכל מחזור-החיים הזה, הנמשך  
פחות משנה, אין הכ' זקוק לפונדקאי-ביניים.

הנזק. ארסיותו של הכ' מועטת, ובמקרים רבים אין  
נוכחותו מורגשת, אפילו כשבתוך גוף האדם הנגוע מצויות  
תולעים רבות — פרט למיקרושים קלים, ככאבר-ראש הרגשת  
לחץ בקיבה. אולם במקרים נדירים עשוי הכ' לגרום נזק  
חמור: בעברו בריאה עשוי הוחל לגרום שפכי-דם ולפגום  
ברקמה; בהיותו במעי מפריש הכ' חמרים המשתקים את  
הספיגה הנורמאלית של החלבונים, וזהו — כפי הנראה —  
הגורם לרזון המופיע באנשים נגועים. יש אנשים אלרגיים  
לכ', והם מגיבים על נוכחותו בדלקת-עיניים, הפרשות מן  
החוטם וכד'. עיקר הסכנה שבזיהום בכ' נובעת מגסייתם  
להיפנס לפתחי-צינודות צרים, כגון לצינורות הלבלב או  
כיס-המרה, דבר שעשוי לגרום לחסימתם, וכתוצאה מכך —  
להתפתחות מורסה מוגלתית עד כדי גרימת דלקת חלל-הבטן.  
לעיתים אף מגיעות תולעי-הכ' הנודדות אל הקיבה, וממשי-  
כות משם דרך הוושט עד שהן מוקאות או יוצאות דרך האף.  
הכ' נפוץ במיוחד באיזורים שבהם מצב התברואה ירוד.

המקור העיקרי להדבקה הם ירקות שזובלו בצואה. לפני  
קום מדינת-ישראל היו כ-40% מאוכלוסי א"י נגועים בכ',  
בעיקר משום שהירקות המקומיים זובלו במי-ביוב, הודות  
לאירגון הפיקוח על הגידולים החקלאיים ולשימוש בדשנים  
סינתטיים פחת אחוז הנגועים, והוא היום בישראל פחות  
מ-1%. — המרי-החיטי המקובלים אינם מסוגלים להמית  
ביציות הצמודות לפירות או לירקות; אך אפשר להסירן ע"י  
רחיצה במי-סבון או בדטרגנט. איבחון הזיהום בכ' מבוסס  
על בדיקה מיקרוסקופית של הצואה, שבה קל לגלות את  
ביציה-הטפיל. את הזיהום ניתן לרפא בקלות ע"י שימוש  
בחמרים אנטהלמינטיים (ע"ע) מתאימים, כגון סאנטונין,  
פיפראזין, אסקארידול, הפסיל-רזורצינול, ועוד; גם הבטל  
(ע"ע) פעיל נגד הכ'.

כ" של כלבים וחתולים הם מינים שאינם מתיישבים

כַּרְפֵּס (*Apium graveolens*), צמח-תבלין, וגם ירק,  
ממשפחת הסוככיים (ע"ע). הוא נפוץ בכל ארצות  
הים-התיכון כצמח-בר הגדל בביצות — צמח ריחני, זקוף,  
שגבהו 50—75 ס"מ. בתרבות  
הוא מצוי בשני זנים: (1) כ"י-  
השורש; (2) כ"י-עלים או כ"י-  
ריחני. ב(1) השורש מעופה,  
ולאשרוש שלו צורת פקעת חצי-  
כדורית; ב(2) השורש העיקרי  
מסתעף מאד ויוצר מערכת-  
שרשים צפופה. את (1) מגדלים  
בעיקר משום שרשו הנאכל, את  
(2) — בעיקר משום עליו.



כרפס-השורש  
(*Apium graveolens*)

הכ' הוא צמח דו-שנתי, ובי-  
ישראל — דו-שנתי. מגדלים  
אותו בקרקע פורייה ועמוקה.  
בעונתו (בשנתו) הראשונה הוא יוצר שושנת-עלים, ואילו  
לעשיית זרעים הוא מגיע רק בעונה (בשנה) השניה. זרעי  
הכ' עשירים בשמן אתרי, המקנה להם ריח חזק. — ערפו  
הקאלורי של הכ' מועט (כ-20 קאל / 100 ג'), אולם הוא מכיל  
מינרלים וויטמינים וחשוב כנותן-טעם.

הכ' הוא צמח-תרבות עתיק; גידולו במצרים, ביוון  
וברומא. הומרוס מזכיר אותו, ופליניוס מבדיל בין צמח-בר  
לתרבותי. הוא נחשב למביא-מזל, ונהגו לתלות אותו —  
יחד עם שום וכצל — בחדר. המנצחים במשחקים האיסת-  
מיים והנמאיים ביוון קושטו בכ'. מצד שני, היו שמים כ'  
על הקבר, כרזמו לצצב ודמעות; הוא היה מקודש לאלי-  
שאל.

במשך מאות-בשנים שימש צמח-הבר, כנראה, לצרכי  
רפואה. ורק מן המאה 17 ואילך הוא ידוע כמערב כצמח-  
תרבות לצרכי מזון. גידולו התפשט מאד בעשרות-השנים  
האחרונות ונפוץ היום בכל העולם. באירופה מגדלים בעיקר  
את כ"י-השורש, באה"ב — את כ"י-העלים, ושם הוא נחשב  
בין גידולי-הירק, כשני בחשיבות אחרי החסה. ההכנסה  
השנתית מגידול הכ' באה"ב היא כ-60 מיליון דולר.

הכ' הנזכר במקרא (אסתר א. ו) אינו הצמח הנידון  
אלא הפותנה (סנסקרט ופרסית: *karpasa*); ואילו במשנה  
ובתלמוד נזכר הכ' כמה פעמים כצמח-תבלין (שביעית  
ט, א'; ירר' שם; ירר' שבת ד, ב'); נקבע לו מקום בסדר-  
שליפסח.

ה. צ. [ק.] תומפסון (עבר' ד. מרכוס). גידול ירקות, א',  
199—222, תשי"י; ג. בארי — ב. כפולר, גידול ירקות, ב',  
217—277, תשי"ד; J. Becker, *Handb. d. gesamten Gemü-*  
*sebaues*, 648—671, 1950; L. H. Bailey, *The Standard Cy-*  
*clopedia of Horticulture*, I, 701—709, 1961.

ש.ה.

כַּרְפֵּץ (*Ascaris lumbricoides*), תולעת טפילית ממחלקת  
התולעים העגלות (ע"ע), השכיחה ביותר בין התו-  
לעים הטפיליות של האדם; היא נפוצה בכל העולם (ע"ע  
טפיליות).

גופו של הכ' גמיש, גלילי-כמעט ומשוך משני קצותיו.  
אורך הזכר כ-20 ס"מ, ושל הנקבה 30—40 ס"מ. הכ' חי בחלל  
המעיהדק ונע לארכו ללא היצמודות לרפנותו; אינו בוגס  
רקמות אלא ניזון מן הנזל המקיף אותו. חלל-גופו של הכ'

היא זו שבגיל 60, בתום מועד הכ', ומיתה-בידי-שמים אין לה מועד קבוע. אלא ש"מיני נקצרים"; ויש סבורים ש 50 הוא גיל הכ' 60 — מיתה-בידי-שמים, ומיתה טבעית היא בין 60 ל 70. הניקה בין עונש "עירי" — ושאלת עצם טיבו של עונש זה — לכ', אינן ברורות אף הן. בתורה באים ענשי כ' ועירי לרוב יחדיו, ויש מהראשונים הסבורים שגם בניו (הקטנים) של החוטא נענשים בכ' אביהם, והוה גם ההבדל — לדעתם — שבין כ' לבין מיתה-בידי-שמים (רש"י כתר ל' ע"ב, ד"ה זר שאכל; ועוד); ויש חולקים (תוס' שבת כ"ה, ע"ב, ד"ה כרת). לעניין משמעותו של הכ' לגבי זקן נקבע, שענשו הוא בצורת מיתתו, שכן "מת ב [יום] אחד, בשנים, בשלושה — מת בהפְּרָת".

שאלת טיב הכ' עוררה בעיות קשות בתורת-הגמול בין חכמי יי"ב. על-סמך הנאמר (סנה' ז', ע"ב): "הַפְּרַת תְּכַרְת' — הַפְּרַת' בעולם הזה, 'תְּפַרַת' בעולם הבא" — קובע הרמב"ם (הל' תשובה, ח' א'): "פרעון הרשעים הוא שלא יזכו לחיים אלו [בעוה"ב], אלא יִכְרַתוּ וימותו... וזהו פרת הפתובה בתורה... שאותה הנפש שפירשה מן הגוף בעוה"ז אינה זוכה לחיי עוה"ב אלא גם מן העוה"ב היא נכרתת". עונש זה הוא מאנטימאלי, שכן רשעים אחרים נידונים בגיהנם לפי חטאם, אך חוה"ב חיים לעוה"ב (שם ג', ה'), ואילו לדעת הרמב"ן (פי' על התורה, ויק' יח, כט; וכן שער הגמול) אין הנפש יכולה כלל להיאבד ולהתבטל, וגם חייבי כריתות נענשים בעוה"ב לפי חטאם. אלא שהם מתחלקים ל 3 סוגים: מי שנתחייב כ' פעם אחת בלבד — ענשו מוות-כלא-עת, בלי שתיפרת נפשו; מי שמלבד חטאו זה בכ' עולים עונותיו על זכויותיו — נענש בעוה"ב ונפשו נכרתת אחרי ייסורי גיהנם, אולם אין חייו נכרתים בעוה"ז; המחרף המגדף והעובד ע"ז נענש בכ' הגוף הנפש גם יחד, בעוה"ז ובעוה"ב. כריתת הנפש בעוה"ב, לדעת הרמב"ן, אין פירושה אַבְדָּה המוחלט, אלא הורדתה לשפלה-המדרגה ושלילת ההנאות הרוחניות הנוצרות לנפשות הצדיקים. לדעת מקצת הקראים, כ' היא מיתה בידי אדם (אשכול הכופר, רס"ז), וכך היתה, כנראה, גם דעתם של פילון ושל יוסף בן מתתיהו (קדמ' ג', י"ב, א').

י. ת.

**כְּרִיתִים** (Κρήνη); קרי ביוו החדשה: כְּרִיתִי, הגדול באי יוון (ע"ע) החמישי בגודל שטחו באיי היס-התיכון; 8.331 קמ"ר, 483.000 תושבים (1961). האי צר וארוך ומשתרע — בהתאם לציר-האורך של הקימוס (ר' להלן) — בכיוון מערב-מזרח לאורך 250 ק"מ בין קווי אורך מזרחי 26.2° ו 23.3°. רחבו המירבי מצפון לדרום 55 ק"מ — במרכזו האי, המזערי — במזרחו — 12 ק"מ.

האי הוא חוליה עיקרית בטבעת הרי הקימוס השלישוני, הנמשכת מִרְכָּס פארינון שבפְּלֹרֹפֹנְסוֹס דרך האיים קיתירה, כ', קארפאתוס ורודוס אל הרי הסְרוֹס שבאַגְנֹטְלִיָה. כ' נמצאת באיזור של פעילות סֶקְסֹנִית חזקה, שיצרה בעבר הגאולוגי תהום עמוקה ביס-התיכון מדרום ומזרח לכ' הרימה את דרומו של האי, באופן שמבנהו הולך ומשתפל במתינות צפונה. כתוצאה מכך החוף הדרומי תלול, חסר מישור-חוף ומפוצים עמוקים, בעוד שלאורך החוף הצפוני מרבית המפוצים הגדולים: מפרץ כְּנִיָה; מפרץ סודה הארוך והמוגן; מפרץ רְתִיקֹנוֹן; מפרץ אִירְקִלִיוֹן, שלחופיו ריבוח-היישוב הגדול ביותר באי; מפרץ מִרְבְּלוֹ.

בדרך-כלל בגוף-האדם, אך זחליהם עלולים לחדור לגוף ולשוטט בו ללא-אבחנה ולגרום, לעתים, נזק רציני. יש מינים אחרים של כ' הפוגעים בחזירים (A. suum) ובסוסים (A. megaloccephala).

G. Witenberg, *A. lumbricoides* (Acta Med Orient, 4), 1945; A. Ehrhardt-R. Wigand, *Die Ascaridians*, 1948; D. Faubairn, *The Biochemistry of A.* (Exper Parasitol., 6), 1957; J. E. Harris-H. D. Crofton, *Famous Animals. 9: The Roundworm-A.* (New Biology, 27), 1958; J. M. Watson, *Medical Helminthology*, 128-136, 1960; E. C. Faust-P. F. Russell, *Clinical Parasitology*, 419-429, 1964.

ג. ו.

**כְּרִישֶׁנָה** (*Vicia ervilia*), מין קטנית מן הסוג כְּקִיָה (ע"ע). צמח חד-שנתי, זקוף, שגבהו 30-70 ס"מ; העלעלים קטנים, הפרחים ורודים וקטנים, התרמיל קטן ומשוזן, ובו 3-4 זרעים דמויי-כדורים, שצבעם חום. הזרעים משמשים לפיטום בקר ולהזנת עוף, ולפנים שימשו בימות-רעב גם להזנת אדם. מגדלים אותה בעיקר באיזור היס-התיכון. סופרים עתיקים מעידים ששימושה היה נפוץ ביוון וברומא, אולם אין נדאות שכל האמור על *V. ervilia* מכיון לכ' ולא לעדשים. זרעי הכ' נמצאו בחפירות גִזֵר, והיא נזכרת מספר פעמים במשנה (שבת כ', ג'; תרר י"א, ט'; אהל' י"ז, א'; תוספ' תרר ח', ג'; ועוד). — את הכ' זורעים בסוף החורף או בראשית האביב, 7-10 ק"ג לדונם; היבול — 70-100 ק"ג זרעים 150-200 ק"ג קש לדונם.

**כְּרִית**, בדיני התורה — עונש בידי שמים. המפורש בתורה לגבי חטאים הרבה שנעשו במוזד, רובם עבירות על מצוות-לא-תעשה, כגון: עריות, עבודה-זרה, חילול שבת, אכילת חמץ בפסח, אכילה ביה"כ, ועוד; ממצוות-עשה: ביטול המילה הפסח, יש מהן עבירות, שאם נעשו בעדים התראה — חייבים עליהן מיתת בי"ד, וההלכה מפרשת שהכ' חל על מקרים שלא היתה בהם התראה. עניין הכ' עצמו נתפרש בהלכה כאַבְדָּן החיים בטרם-עת: לפי דעה אחת — "מת 50 שנה", לפי דעה אחרת — "מ 50 ועד 60 שנה" (תרכ אמר, י"ד, ד'; מ"ק כ"ה, ע"א; ירר בכ' ב', א'; ועוד).

הכ' מציין גם את דרגת חומרתו של החטא. הוא משמש "מודד" לכמה הלכות אחרות. המשנה (כריתות [ע"ע]) מונה 36 חייבי כ' שנוכרו בתורה, והיא קובעת שרק מי שזדונו כ' שגנתו חסאת; וזדונו של הכ' גלוי לפני המקום, ואין דרושים לשם-כך עדים או התראה, וכן נקבע ש"אין בי"ד חייבים [על הוראה בטעות] עד שיזרו בדבר שזדונו כ'; ושגנתו חסאת" (הור' ב', ג'). בעניין עריות וממזרות נקבע להלכה שרק בנים מערנה שחייבים עליה כ' הם ממזרים (יבמ' מ"ט, ע"א).

מחלוקת תנאים בְּדָבָר, אם הכ' פוטר ממלקות (ע"ע), שהו עונש לרוב עבירות לא-תעשה שבתורה שנעשו בהת-ראה; לדעת מי שאינו פוטר ממלקות — המלקות עצמן פוטרות מידי הכ' (מכות י"ג, ע"א-ב; שם כ"ג, ע"א-ב; תנח' במדבר, כ"ג). לכל הדעות מועילה התשובה לבטל את הכ', כל ניסיון לתפיסה כוללת של עונש זה מעלה עמו בעיות הלכתיות ופילוסופיות חמורות, שבפתרתן נתחבטו הראשו-נים הרבה, מן ההלכה התלמודית קשה להבחין מה בין כ' לבין "מיתה-בידי-שמים" (שבת כ"ה, ע"א; כתר ל', ע"ב; חול' ל"א, ע"א). יש מהראשונים הסבורים שמיתה טבעית



מעבר, שלושים טחנות הרוח" כהרילסיפי (כסורחהאי), שבהם — לפי המסורת המיתולוגית העתיקה — נולד יום

בעבר, מצטמצם היום למחצבות אבן-גיר וגבס. אף רשת- התחבורה עדיין דלילה, ועיקרה — ספך פביש ספך דרך מרוצפת העוברת לאורך החוף הצפוני, וממנה מסתעפים כבישים, בלתי-עבירים בחורף, אל פנים-האי. על-אף עברו ההיסטורי העשיר של האי וגופיו המרשימים, נמצאת התיי- רות רק בראשית התפתחותה; כמרפז לה משמש מפרץ מיראבלו. האי שנחשב לאחד החבלים המפגרים ביותר של יוון, זוכה בשנים האחרונות לתשומת-לב מיוחדת של הממ- שלה לשם פיתוחו. צוות ישראלי הכין סקר ותכנית-לפיתוח, המשמשת גורם מנחה בפעילותם של השלטונות בתחום זה.

L. G. Allbaugh, C., a Case Study of an Underdeveloped Area, 1953; Cl Dervenn, La C. vivante, 1957; R. G. Hoegler - O. Reverdin, K., 1960; J. S Bowman, A Guide to C., 1962; M. L. Smith, The Great Island, a Study of C., 1965, H. Guanella, K., 1969; R. Bryans, C., 1969.

י. קר.

היסטוריה. על ראשית תולדותיה של כ' — ע"ע מינואית ומיקנית, תרבויות.



ספקית, כפר בצפון-מערב האי

רכס הקימוט באי מקוטע ע"י אגני-שפירה פנימיים, המכוסים גיר וקרטון חווארי שלישוני, ובהם בין 500 עד 1,000 מ'; הגדול בהם מישור מסורה בדרום-האי. אגנים אלו מפרדים בין 5 גושים הרריים, הבנויים סלעים גירניים מסביב לגרעין של סלעי-יסוד וסלעים מטאמורפיים. פסגת סטאודוס (2,456 מ') בהרי פסילוריטי או אידה היא הנקודה הגבוהה בהרי כ'.

סלעי-היסוד, הנחשפים בעיקר בשוליו המערביים והמז- רחיים של האי, יוצרים נוף של גבעות מעוגלות. האיורים הבנויים סלע גירני מתאפיינים במתלולים, גיאיות צרים ועמוקים וריבוי תופעות קרסטיות, בעיקר מערות. הנהרות הנחלים קצרים ומועטים, ורובם יבשים בקיץ. הניקוז בחלקים ניכרים של האי הוא תת-קרקעי קרסטי טיפוסי, ומיהתהום מתגלים במספר רב של מעיינות.

האקלים הוא ים-תיכוני. בקיץ נושבות בקביעות הרוחות האטסיות (ע"ע יון, עמ' 416). פמות-המשקעים השנתית באירקליון שבצפון היא 600 מ"מ בממוצע, אך בהרים היא גבוהה יותר. ראשי ההרים הגבוהים מכוסים שלג בחורף ובאביב.

הצומח דומה באפיו לזה שבפלופונסוס ובאסיה הקטנה. היער הטבעי בורא בחלקו הגדול. שרידים של יערות ברושים מצויים במערב האי, ושל אורן-ירושלים — במזרחו; אלוך האדר שכיח במורדות הרי המרכז.

למבנה האי השפעה מכרעת על תפוצת היישוב ואפיו.



מצורה ונציאנית בנמל אירקליון

רוב האוכלוסיה מרוכזת לאורך החוף הצפוני — בגלל מבנהו הגאוגרפי וקרבתו לשאר חלקי יוון —, באגנים הפנימיים ובשטחים בעלי האופי הרמתי. הערים החשובות יושבות פולן על החוף הצפוני: אירקליון (63,500 תושבים) — הגדולה בערי האי ונמלו הראשי; כניה (ע"ע) — בירת כ'; רתימנון. האוכלוסיה של כ' כולה יוונית; הדת של רובה — יוונית-אורתודוקסית; כ-10% מהתושבים הם מוסלמים. הפלפלה של כ' מבוססת על החקלאות. המעסיקה כ-3/4 מכלל התושבים. דגנים (בעיקר שעורה ושיבולת-שועל) תופסים כמחצית השטח המעובד; באיורים ההרריים מגדלים זיתים (כ-1/2 מכלל התוצרת היוונית), גפנים — המשמשים לייצור יין וצימוקים — הדרים, חרובים וכמה מיני עצי-פרי אחרים. גידול צאן לבשר ולצמר נהוג בהרים. שיטות העיבוד החקלאי הן עדיין פרימיטיביות במידה רבה; אעפ"כ מהווה התוצרת החקלאית את עיקר היצוא של האי.

מפת הצומח והחקלאות — ע"ע יון, עמ' 422. התעשייה אינה מפותחת; עיקרה — עיבוד התוצרת החקלאית, ייצור מזון וסבון. ענף המכרות, שהיה מפותח

השתתפה במלחמות של מדינות יוון ביניהן לבין עצמן. אולם רבים מבני-כ' היו שכירים בצבאות אחרים, ויצא להם שם של לוחמים מעולים — בעיקר של קשתים וקלעים. כ' היתה מפוצלת לערי-מדינה רבות, שלחמו תכופות זו בזו, ופעמים התערבו גם גורמי-חוץ במלחמות אלו. היתה אמנם מעין פדרציה רופפת של ערי כ', אולם זו לא הצליחה למנוע את המלחמות בין החברות בה. קְנוֹסוֹס וגורטין (ע"ע), שתי ערי-המדינה החשובות שבאי, התחרו ביניהן על ההגמוניה בכ'. ב-220 לפסה"נ הצליח-כמעט השתיים להשתלט על האי ע"י הצטרפות לבירת האיטולית. למרות פיצולה המדיני הצליחה כ' לשמור על עצמאות גם מול הממלכות ההלניסטיות, אף שכפעם-בפעם התקשרו עריה בברית עם אחת מן הממלכות — כגון עם פיליפוס מלך מוקדון ב-216 לפסה"נ.

המשטר החברתי בערי כ' היה דומה מאד למשטר בספארטה; לפי המסורת, למד ליקורגוס (ע"ע) את חוקיו בכ'. בדומה לספארטה, נחלקו התושבים ל-3 מעמדות: (1) אזרחים-לוחמים, שהתחנכו ב"עדריים", וגם לאחר שהקימו משפחות משלהם אכלו בסעודה משותפת, שמומנה — לפחות חלקית — מקופת המדינה; (2) תושבים משוללי זכויות-אזרח (פריאיקים); (3) צמיתים — מעין ההלוטים (ע"ע) שבספארטה. מניחים, שחלוקה מעמדית זו חופפת את המוצא האתני של התושבים, כל' שהאזרחים-הלוחמים היו הדורים, הפריאיקים — האכיאים, והצמיתים — צאצאי היישוב המינואי הקדום. כבר במאה ה-6 לא היו מלכים בכ', ואת מקומם תפסו עשרה פקידים נבחרים, שנעזרו במועצת-זקנים. אסיפת-האזרחים יכלה, בדומה לאסיפה הספארטאנית, לאשר הצעות שהובאו בפניה או לדחותן, אך לא לדון בהן. מקור חשוב לידיעת חוקי כ' הם לוחות-האבן שנתגלו בגורטין.

בתקופה ההלניסטית נעשתה כ' קן לשודדים, ודבר זה, וכן תמיכת בני האי במתרת (ע"ע) מלך פונטוס, עוררו עליהם את חמת רומא. ב-66 לפסה"נ כבשה הרומאים רעשאה לפרובינקיה, וגורטין היתה בירתה. אַוּגוּסְטוּס איחד את כ' מבחינה מינהלית עם קירנאיקה, וקונסטנטינוס — עם אילי-ריה. — עם חלוקת הקיסרות ב-395 נפלל האי בחלק המזרחי. א. חי.

עד 1204 היה גורל כ' קשור בגורל הקיסרות הביזנטית. בראשית המאה ה-7 נחתו בכ' סלאווים שבאו מן הפלופונסוס, ובכך החלה ירידת האי. ב-654 ואילך ערכו הערבים מסעות-שוד על כ'. בין השנים 823 ו-828 פלשו — מבסוסים במצרים — לכ' והשתלטו עליה, הרסו את גורטין הפירה וייסדו את האנדאפס (לאחר-מכן — קאנדיה), שהיתה לבירת האי מאז ועד לפיבוש התורפי במאה ה-17. האי שימש לערבים בסיס לפשיטות ימיות נועזות, שהביאו הרס וחורבן על שטחי ביזאנטיון עד סאלוניקי. הביזאנטים ניסו כמה פעמים לחזור ולהשתלט על כ', עד שב-961 פבש אותה ניקפורוס פוקאס. האי יושב מחדש ביוונים, ואליהם צורפו ארמנים וסלאווים; הוא נקבע למחוז צבאי-מינהלי עצמאי בדרג של "תמה", וביצוריו הודשו. גם נוסדו בו הגמוניות חדשות, שסרו למרותו של אפאטריארך קושטא.

בעקבות מסע-הצלב הרביעי ב-1204 (ע"ע פיזנטיון, עמ' 372/3; יון, עמ' 475) נפל האי בחלקו של בוניפאציוס ממזנופרה. אולם הוא הגיע לידי הסכם עם ונציה, שמסרה לו את איזור תסאלוניקי תמורת כ'. הונציאנים הצליחו

בסוף האלף ה-2 לפסה"נ החלה התיישבות הדורים בכ' והשתלטותם ההדרגתית בה. תהליך זה, שנשלם רק במאה ה-7 לפסה"נ, הוא "תקופת-האפלה" בכ' (ע"ע יון, עמ' 420). היישובים הפרושים שבחוף נעזבו, והאוכלוסיה עברה לפנים-הארץ, ליישובים בהרים שהיו תכופות מבוצרים. נראה שפלישת הדורים היתה הדרגתית, גלים-גלים, ולא גרמה חורבן פתאומי וקרע תרבותי חד. המעבר בתרבות הקמרית מזו של המינואית-המאוחרת לזו ההלנית היה הדרגתי, ובתרבות ההלנית בכ' שרדו יסודות רבים מהתקופה הקדומה. נותר גם חלק מהאוכלוסיה המינואית שדבק בלשונה, במיוחד במזרח האי. הומרוס (אודיסאה, XIX, 176) מזכיר בין חמשת עמי כ' את האטאוכרתים (Ἐτεόκρητες), כל' גוי כ' "אמיתי" — להבדיל מהמתיישבים היוונים. אין לדעת אם דבריו מתארים מצב שהיה קיים סמוך לשנת 1200 לפסה"נ או במאות ה-8—9 לפסה"נ, אך גם הרודוטוס (ע"ע) מופיר דוברי לשון לא-יוונית בסביבות פראיסוס (במזרח האי), וכתובות אטאוכרתיות בכתב יווני נשתמרו אף מהתקופה הקלאסית.

לשונות וכתבים עתיקים. על המצב הלשוני בכ' מן האלף ה-2 לפסה"נ ואילך ניתן ללמוד מהמימצאים האפרי-גרסיים, שזמנם נקבע כרגיל ע"פ הריבוד הארכאולוגי. מרא-שית האלף ה-2 ועד למחציתו השתמשו בכתב, שממספר סימניו ניפר שהוא כתב-הברות עם יסודות לוגוגראמא-טיים (מציגיני-מלים), וסימניו הם ציורי עצמים (חיים או דוממים) — הוא "כתב-החרטומים הפרתי", שתעודתו הידועה ביותר היא לוח-המר עגול (אולי מן המאה ה-18 לפסה"נ), שבו הוטבעו הסימנים בחותמות ("הדיסקוס מפייסטוס" [תמ': ע"ע דפוס, עמ' 930]). כתב זה עדיין לא פוענח, ולשון הטפסטים הפתובים בו אינה ידועה. מהמאה ה-17 עד למאה ה-14—15 לפסה"נ נהגו בכתב בעל מבנה דומה, אלא שסימניו — שמספרם 773 — מסוגננים בצורות גאומטריות יותר (כתב "קווי [לינארי] א'"; דמיונו לכתב "הקווי ב'" (ר' בסמוך) מאפשר קריאת חלק ממלות הטפסט, אך לא את הבנתו. מבנהו הפונולוגי מקרב אל הדעת, שהלשון שבה כתובים טפסטים אלו אינה יוונית, וכנראה אף לא הדו-אירופית ולא שמית. הכתב "הקווי ב'" — בעל 88 סימנים — הוא כתב בעל מבנה דומה לקודם ומשתמש בחלק מסימניו. הוא פוענח ב-1953 בידי מ. ונטריס (ע"ע); הטפסטים שבים שבכתב זה, מן המאות ה-14—12 לפסה"נ, הם יוונים (ע"ע יננית, לשון ותרבות, עמ' 529, 534). הטפסטים האלפביתיים הראשונים מכ' הם מן המאה ה-7 לפסה"נ. הפתובות שנמצאו בכ' המרכזית הן טפסטים יוונים; הכתובת המפורסמת של חוקי גורטין (ע"ע) היא מן המאה ה-5. שתי הפתובות האלפביתיות הקדומות-ביותר (מן המאות ה-6 וה-4 לפסה"נ) מכ' המזרחית הן בלשון בלתי-מובנת; מציורן הגאיה ניתן להפיר שאינה יוונית, וכנראה אף לא הדו-אירופית, וכן אין ראיות לקרבתה ללשון הכתב "הקווי א'". רק לאחר תקופה זו מתחילות להופיע כתובות יווניות בכ' המזרחית-המערבית. — לריבוי הלשונות באי כ' רומז כבר הומרוס; במונה "אטאוכרתי" (ר' לעיל) נוקטים כיום לעתים לגבי צורות-לשון כרתיות שאינן יווניות.

ת. ר.

כ' מילאה תפקיד שולי בהיסטוריה היוונית הקלאסית. היא לא השתתפה במלחמות היוונים בפרס, וכמעט שלא

לגרש מכי את מתחריהם הג'ובונים, וב 1211 החלו ביישובו של האי. המתישבים מונציה קיבלו שטחים באי והתחילו בשירות צבאי. הונציאנים פיתחו את קאנדיה כבסיס ימי ומסחרי, חילקו את האי ל 6 מחוזות דוגמת ונציה, והקימו מינהל מסופה, שהיה כפוף במישור לונציה. הפקידים הראשיים נשלחו מונציה, ביניהם דוכסהאי, האחריים נתמנו מטעם המוסדות שהוקמו באי דוגמת אלה שהיו קיימים בונציה; כיהנו בהם בני-האצולה הונציאנים תושבי כ, ואילו בני האצולה היוונית הוותיקה לא שותפו בחיים המדיניים ובמינהל. לאצולה היוונית היתה אחיזה רבה באיזורים ההרדיים של פנים-כ, והיא נהנתה מיוקרה בקרב האוכלוסיה היוונית. דברים אלה שימשו בסיס להתקוממות של היוונים בהנהגתה. ב 1363 פרץ מרד, שסיפן את שלטון ונציה באי, ובו הצטרפו ליוונים גם ונציאנים מקומיים, שהתקוממו נגד השלטון הריפובי-מדי שלא הותיר להם כל יזמה בניהול ענייני המקום. לאחר דיכוי המרד נעשו שינויים במינהל, והאי חולק מחדש לארבעה מחוזות. נוכח הסכנה התורפית הגוברת נבנו ביצורים חדשים במאה ה-16, אולם אלה לא עמדו בפני הכוחות התורפיים העדיפים. כ נכבשה בידי התורפים במלחמת שנות 1645—1669.

ה. רוון, הכתבים ה"מיקניים", מצב ידיעותינו עליהם בשעה זו (אשכולות, ד), תשכ"ב; F. Thuret, *La Romanie vénétienne au moyen âge*, 1959; R. Matton, *La C au cours des siècles*, 1960; J. Tulard, *Histoire de la C.*, 1962; A. Clark, *The Fall of C.*, 1962; S. Borsari, *Il Dominio veneziano a C.*, 1963; R. F. Willetts, *Ancient C.*, 1965; H. Ahrweiler, *Byzance et la mer*, 1966.

ד. י.

יהודים. כ נזכרת פעמיים במקרא (יחז' כה, טו; צפנ' ב, ה). בהקשר ל"פולשתים" ול"חוף הים" או ל"חבל הים", וכן נזכר "נגב הפרתי" (שמ"א ל, יד). בהקשר לפלשתים (או לארץ-פלשתים) נזכרת כמה פעמים גם "כפתר" (ברא' י, יד; דב' ב, כג; עמ' ט, ז), המכונה גם במפורש "אי כפתור" (ירמ' מז, ד). רוב החוקרים נוטים לדעה, ששני השמות מכוונים לכ, ושהפלשתים הגיעו לחוף הדרומי-מערבי של כנען מן האי ההוא או — עכ"פ — מן העולם האגאי, שהתושבים הקדמונים של כ היו חלק ממנו או קרובים לו מאוד. מימצאים בעלי אופי אגאי-מיקני נתגלו באתרים ארכאולוגיים שונים באי, חלקם בשפלה הדרומית-מערבית. — יש סבורים ש"הכרתי הפלתי" בשירותם של דוד ושלמה (שמ"ב ב, יח; שם טו, יח; שם כ, ז; מל"א א, לח; ועוד) היה צבא שכירי-חרב מן הפרתים ומן הפלשתים; אולם הכתיב "הכרתי" במקום "הכרתתי" שבקרי (שמ"ב כ, כג; והשו' מל"ב יא, ד, יט) רומז, אולי, לקשר עם פריה (ע"ע), שעמה נחשב לקרוב ליישוב העתיק של כ ושבו היו ידועים בתקופה מאוחרת יותר כשכירים בצבאות זרים.

א. ראובני, שם חס ופח, 83, 172/3, תרצ"ב; H. J. Kantor, *The Aegean and the Orient in the 2nd Millennium BC*, 1947.

רמו לקיום של יישוב יהודי בכ כבר במאה ה-2 לפסה"ג נמצא, אולי, בעובדה, שאגרתו של הקונסול ליקיוס בדבר חידוש הברית בין שמעון החשמונאי ובין העם הרומי נשלחה, בין השאר, גם לגורטין (חשמי"א ט"ו, כ"ג). במאה ה-1 לסה"ג נזכרת כ במפורש כאחד המקומות שבהם הת-יישבו יהודים (מכתבו של אנריפס I אל קליגולה [פילון], המשלחת אל גאיוס, 282). יוסף בן מתתיהו מספר על הופעת נוכל, שהתחזה לאלכסנדר בן הורדוס המלך, בקרב יהודי כ (קדמ' י"ז, י"ב); יוסף עצמו לקח לו לאשה בת למשפחה יהודית מיוחסת מכ, שגרה ברומא (חיי יוסף, 76).

לגרש מכי את מתחריהם הג'ובונים, וב 1211 החלו ביישובו של האי. המתישבים מונציה קיבלו שטחים באי והתחילו בשירות צבאי. הונציאנים פיתחו את קאנדיה כבסיס ימי ומסחרי, חילקו את האי ל 6 מחוזות דוגמת ונציה, והקימו מינהל מסופה, שהיה כפוף במישור לונציה. הפקידים הראשיים נשלחו מונציה, ביניהם דוכסהאי, האחריים נתמנו מטעם המוסדות שהוקמו באי דוגמת אלה שהיו קיימים בונציה; כיהנו בהם בני-האצולה הונציאנים תושבי כ, ואילו בני האצולה היוונית הוותיקה לא שותפו בחיים המדיניים ובמינהל. לאצולה היוונית היתה אחיזה רבה באיזורים ההרדיים של פנים-כ, והיא נהנתה מיוקרה בקרב האוכלוסיה היוונית. דברים אלה שימשו בסיס להתקוממות של היוונים בהנהגתה. ב 1363 פרץ מרד, שסיפן את שלטון ונציה באי, ובו הצטרפו ליוונים גם ונציאנים מקומיים, שהתקוממו נגד השלטון הריפובי-מדי שלא הותיר להם כל יזמה בניהול ענייני המקום. לאחר דיכוי המרד נעשו שינויים במינהל, והאי חולק מחדש לארבעה מחוזות. נוכח הסכנה התורפית הגוברת נבנו ביצורים חדשים במאה ה-16, אולם אלה לא עמדו בפני הכוחות התורפיים העדיפים. כ נכבשה בידי התורפים במלחמת שנות 1645—1669.

תקופת השלטון הונציאני היתה תקופת-זהר לכי. הפעילות המסחרית בה היתה ענפה ביותר, לפי שהאי נמצא על דרכי-המסחר מונציה לקושטא, לאלכסנדריה ולבירות. במאה ה-15 הפכה כ למרכז-תרבות שבו נפגשו המורשת הביזאנטית והשפעות איטלקיות. האי שימש מקום-מעבר למהגרים יוונים רבים, שהתיישבו לאחר-מכן בונציה וייסדו בה מרכז הומאניסטי-יווני חשוב, או שנפוצו על פני איטליה ושאר ארצות-אירופה. ב-כ, שעלה לגדולה באיטליה ואח"כ בספרד, היה הצייר אל גרקו (ע"ע). הפנסיה היוונית, שהוכפפה בראשית השלטון הונציאני למרות הכנסייה הקתולית, הרי סיפה לשמש מעוז לרוח היוונית באי, ואנשיה מילאו לאי פעם תפקיד נכבד בהתמרדות נגד השלטון הונציאני. — במאה ה-16 נראו סימנים ראשונים לירידתה של כ, שנמשכה לאחר-מכן בלי הפסק בימי השלטון התורפי.

לאחר פיבושו בידי התורפים חולק האי ל 3 מחוזות, ובראשם פחות, וליד כל פחה היו קאדי, מופתי ומסקדי יג'יצ'רים; לבירת האי היתה כניה. הדת המוסלמית הוכי רזה לדת רשמית, ואחרי 30 שנות שלטון תורפי כבר נמצאו בכ כ-60,000 מוסלמים, רובם נוצרים מקומיים שהתאסלמו ומיעוטם תורכים שהובאו מן החוץ. הפנסיה הפכה אף יותר מבעבר לגושאת-דגלה של הרוח היוונית, ומרפניה היו המגזרים.

ב 1770 פרצה הראשונה בסידרת ההתמרדות של היוונים בכ נגד התורפים בעידוד המעצמות הגדולות. בפרוץ מלחמת-העצמאות של יוון (1821) התקוממו גם היוונים שבכ. מוסלמים רבים נספחו ויתרם נמלטו לערים, עד שמחמד עלי (ע"ע), פחת מצרים, דיכא את המרד. בשלום 1830 לא צורף האי ליוון, אלא נמסר למחמד עלי. השפטים שנעשו באוכ-לוסיה הביאו לדילדולה כדי מחציתה. מחמד עלי נקט באמי-צעים כדי לשפר את מצב האי, אך ב 1841 חזרה כ לשלטונו הישיר של השולטאן. לאחר מספר התקוממויות זכה האי ב 1862 באוטונומיה תחת שלטון תורפי. יוון לא הצליחה במאמציה לספח את האי, לפי שהמעצמות רצו למנוע עירעור של מאזן-הכוחות באיזור. ב 1897 שוב פרץ מרד בכ, שגרם

לפי מעשי-השליחים (II, 11) גרו יהודים מכ' בירושלים בדור שלפני החורבן. — טאקטוס (היסטוריות, V, 2) מביא סיפור משונה על מוצאם של היהודים מכ' ועל בריחתם ממנה לאפריקה (ארץ לוב); הוכחה לכך — הדמיון שבין שם האידיאים (= יושבי הר אידה) ושם היודיאים (= היהר דים).

על תולדות יהודי כ' בתקופה הביזאנטית אין בידנו כל ידיעות. ידוע רק שבתחילת המאה ה-5 גורשו יהודי כ' בפקודת תאודוסיוס II, ושבאמצע אותה מאה נתעוררה שם בקרב היהודים תנועה משיחית — דבר המעיד שחזרו אליה יהודיה.

בימי השלטון הוונציאני (1204—1669) היתה יהדות כ' מויגה של עדות שונות. יהודים ממקומות שונים ביקשו ומצאו מפלט באי, וכ' שימשה מקום-מפגש לתרבויות יהודי אשפנו, איטליה והמזרח. „הרומאניזטים“ — הקדומים ביהודי כ' — היו נתונים להשפעת יהדות הבאלקאן המזרח; שפת-דיבורם היתה יוונית, וביהי"כ תירגמו בבהכ"כ את ס' יונה וקטע ממיכה ג' ללשון זו. מאז הפיבוש הוונציאני ני ישרו באי גם יהודים איטלקים, וכל יהודי כ' עמדו בקשרים עם המרכז הרומני באיטליה. לכ' הגיעו גם יהודים מארצות ערב, וכן יהודים אשפנזים במספר ניכר — ביניהם בעלי תלמוד והוגי-דעות. גזירות 1391 בספרד, ואח"כ הגירוש של 1492, הביאו עמם אף הם פליטים רבים.

מספרם של יהודי כ' לא עלה מעולם על 1,200. הם ישרו בעיקר בערי-הנמל קאנדיה, כאניה ורתימנון ונחשבו ל„נתי גים“, פרט לבוורדים — סוחרים עשירים — שהופרו כ„אזר-חיים“. היהודים היו נתונים תדיר לשנאת שכניהם, לעלילות ולנגישות וכן לאפליות, להגבלת זכויותיהם ולמיסוי מיוחד מטעם השלטונות. אעפ"כ היה מצבם הכלכלי יציב, ולעתים נשמעו קובלנות מצד הסוחרים היווניים שרוב המסחר עבר לידי היהודים. יהודי כ' היו המעמד הבינוני בין הפאודאלים ובין הצמיתים; אולם רק מעטים הורשו לעסוק במסחר סיטוני. רוב היהודים היו בעלי-מלאכה, בכל ענפי מלאכה-יד; אך נזכרים גם עורכי-דין, רופאים ומעתיקי-ספרים.

החשובה בקהילות היהודיות בכ' ביהי"ב ובתחילת העת החדשה היתה קנדיה (ע"ע), שנתועה דורות רבים בחכ" מיה ורבניה, ויצא לה שם כמרפז רוחני. מספר „התקנות“ של קהילה זו אנו מפירים את אירגונה הפנימי החזק, את מוסדותיה המשוכללים ואת החיים הכלכליים, החברתיים והרוחניים הערים שהתקיימו בה.

עם פיבוש כ' בידי התורפים במחצית השניה של המאה ה-17 החלה ירידת יהדות כ'. היהודים נהנו מיחס נוח של השלטונות עלפיהם, אולם ניתוקם מן המרכזים במערב גרם לדילדולם התמרי והרוחני גם יחד. נאמנותם לשלטון התורכי חרפה את אֵיבת האוכלוסיה היוונית עלפיהם, ולמרידות במאה ה-19 (ר' לעיל) נתלו לפעמים גם פרעות ביהודים; מספרם הלך ופחת כתוצאה מהגירה מן האי; הנותרים עסקו במלאכות ירודות וברוכלות. קהילות כאניה וקאנדיה הוסיפו להחזיק רבנים, ששימשו גם ככלי-קודש ומלמדים, אך ילדי היהודים בדורות האחרונים ביקרו גם בביה"ס היווני, ושפת-דיבורם של היהודים היתה יוונית. במאורעות 1897 (ר' לעיל) השתתף כמתנדב ברוך יוסף מרקו (ע"ע). ב-1900 נרשמו בכל האי 726 יהודים; ערב הפלישה הנאצית ב-1940 חת מספרם עד פדי 400. פרט ליהודים אחדים שישבו

בארקליון, נותרה קהילה יהודית בכאניה בלבד; על תולדות-תיה וסופה — ע"ע כניה: יהודים.

ש. א. ויזאניס, קורות היהודים בתורקיה וארצות הקדם, ד—ה, תרצ"ד/ח; ד. יעקבי, למעמדם של היהודים במו" שבות ויניציאה ביהי"ב (ציון, כ"ח), תשכ"ג; ש. מרכוס, קורות יהודי כ' בימי התורכים והיוונים (אוצר יהודי ספרד, L. Bellei, In Creta e Constantinopoli nei ; 1966; J. tempi che furono (Vessillo Israelitico, 54), 1906; J. Starr, Romania, 15–23, 1949; S. Schwarzfuchs, A propos des Juifs de Crète et de Nègrepont (RE), 119), 1961.

ש. מ. כְּשָׁדִים, עם קדום, קרוב לארמים, שחדר בסוף האלף ה-2 או בתחילת האלף ה-1 לפסה"נ לדרום-מסופוטאמיה,

סמוך לחוף המפרץ הפרסי. במרוצת הזמן היו הכ' למעמד השליט במקמלכת בבל החדשה, ושם היה לשם נרדף לעם בבל (ע"ע, עמ' 542). במקורות האשוריים, וכן בארמיים (שמחוץ למקרא) וביווניים, הם ידועים בשם „כלדיים“.

הכ' נזכרים לראשונה בכתובותיהם של מלכי אשור מן המאה ה-9 לפסה"נ, שערכו מסעות-מלחמה נגדם. הם היו מחולקים לשלושה שבטים. עיקריים, שמנהיגיהם מכונים בתעודות אשוריות „מלכי ארץ-הים“, ולאחר-מכן — „ראשים“ (ra'sāni); ואילו מנהיגי שבטי הארמים, שישבו ליד הכ' בדרום בבל ובמזרח, נקראים „נסיכים“ (nasikāni).

מלכי אשור במאות ה-8—7, שכבשו את בבל ומלכו בה, לחמו בכ' ובארמים שכניהם מלחמה קשה עד ששיעבדום.

יריבים העיקרי של מלכי אשור היה מראדך-בלאדן (ע"ע), מלך הכ' משבט בית-יפין; הוא הצליח להשתלט לזמן-מה על בבל עצמה ולמלוך בה (722—710), עד שגורש ממנה בידי צבא אשור ונאלץ לברוח לעילם ולבקש בה מקלט. לאחר מותו עברה המנהיגות של הכ' הארמים לידי מושא-זיב-מרדוך, שחזר והשתלט על בבל בתמיכת עילם, ולא הוכנע ע"י האשורים אלא אחרי מצור של 9 חדשים על בבל (689). באמצע המאה ה-7 לפסה"נ, במלכותם של אסר-חדון ואשורבניפל באשור, המשיכו הכ' במרדנותם, אולם רק לאחר מות אשורבניפל הצליח מנהיג כשדי, נבופלאסר, להשתלט על בבל (626) וייסד את מקמלכת בבל החדשה; בנו היה נבוכדנצר (ע"ע). מכאן ואילך היה המונח פשדי בעולם העתיק נרדף למלה בבלי. לאחר-מכן, ואף בעת החדשה עד לפני זמן-מה, השתמשו במונח „כשדית“ (כלדית) גם לציון השפה הארמית. היום נחלקים החוקרים בשאלה אם דיברו הכ' ארמית או אם היתה הפשדית לשון שמיית בפני-עצמה. — האסטרונומיה האיציסגנינות, שתפסו מקום חשוב בתרבות הבבלית, נחשבו בתקופה העתיקה המאוחרת לחכמות פשדיות, והשם „כלדים“ הפך בעולם ההלניסטי-רומי פינאי לחוים-בכוכבים, מנחשי-עתידות ומזמרים לאמנויות אוקולטיות.

הכ' במקרא. העובדה שהכ' לא הופיעו בתחום מגעיהם של בני-ישראל אלא במאורח-יחסית משתקפת בכך שאין הם נזכרים בגנאלוגיות הפלליות שבס' בראשית, אחד מבניו של נחור אחי אברהם — שהוא אבי-אבות הארמים — הוא פשד (ברא' כב, כב), אך לא נאמר עליו בפירוש שהוא אבי הכ'. משפחת אברהם באה מאור פשדים (ברא' יא, כת, לא; שם טו, ז; נחמ' ט, ז) — משמע שידעו על בואם של שבטים שמיים-מערביים אלה לדרום-בבל. זכר לאורח-חיהם הנורדי נשתמר באיוב (א, יז), ששם הם מופיעים כשודדים הפושטים על בני-ישוב. ברברי הנביאים

המלחמה בכ' נעשית קודם-כל ע"י בירור קסדני של זרעי גידולי-התרבות. במקרה שהכ' חודרת לשדה, מן ההכרח לשרוף את הצמחים הנוגעים בעזרת להביר, מאחר שהיא מוסיפה לגדול גם לאחר ניתוק הצמח הפונדקאי מן הקרקע.

מ. זהרי, העשבים הרעים בא"י והדברתם, תש"א;  
N. Feenbrun - S. Taub, *The Cuscuta Species of Palestine*  
(Isr. J. Bot., 13), 1964.

יע. ג.

**כְּשׁוּתִית** (Humulus), (1) סוג צמחים דו-פסיגיים ממשפחת הקנביים (ע"ע), וכו' 2 מינים המצויים באזורים הממוזגים של העולם הישן החדש. — הכ' המצויה (H. lupulus) גדלה בגדות נחלים ובסבך היער. זהו עשב רב-שנתי, מטפס, בעל קני-שורש באדמה וענפים ארוכים, המגי-



כשותית מצויה (Humulus lupulus)  
ענף זכרי ותפרחת נקבית

עים לאורך של 8—10 מ'. הכ' דו-ביתית, לעתים רחוקות חד-ביתית. הפרחים הזכריים ערוכים במכב"דים קצרים, בעלי עטיף מאוהה-עלים 51 אבקנים וקופים. התפרחות הנקביות ערוכות בעגילים מאר-כים, דמויי אצטרוד-בל, ועטופות במספר רב של חפים רחבים. חלקם התחתון של החפים ועלי-העטיף בתפרחת הנקבית נושא שערות בלתי-טיות, המפרישות פירוזי-שרף צהבהבים.

הכ' המצויה היא צמח-תועלת נפוץ ומקובל, שמרבים לגדלו לתעשיית הבירה (ע"ע שכר) ולצרכים אחרים. מרבים אותו בדרך וגטאטיבית מקטעי קני-שורש. במטע מגיעים הצמחים לגיל של 30—40 שנה. המוצר הסופי הסי-מושי הוא העגילים (ה-אצטרובלים) הנקביים הבשלים, כשהם מיובשים וכבושים; ההפרשה שעל קשקשיהם מכילה חמרי-שרף, אלקלואידים (ע"ע), המרי טנין (ע"ע) ושמןים אחרים (ע"ע) — כדי 15—30% מן המשקל של האצטרוד-בלים. מחמרי-השרף — הטרפנואידים (ע"ע טרפנים) לופו-לון (C<sub>20</sub>H<sub>34</sub>O<sub>4</sub>) והומולון (C<sub>21</sub>H<sub>30</sub>O<sub>5</sub>), שהם חמרים אנטטי-ביאטיים (ע"ע). השמן האצטרי מעניק לאצטרובלים ריח נעים מעין הקורנית. אבקת הכ' המרי ספת לבירה מקנה לה את הטעם המריר ואת הריח הטיפוסיים לה ומגבירה את כושר-השתמ-רותה הודות לתכונות האנטיספ-טיות של האבקה; השאריות מתעשיית הבירה משמשות כ-

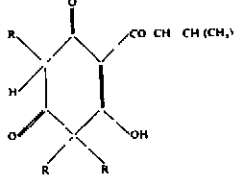

R = CH<sub>3</sub>, CH<sub>2</sub>CH<sub>2</sub>CH<sub>3</sub>,  
R = OH רימילון  
R = R לימילון  
חמרי-שרף בכשותית

מספוא לבהמות ולזיבול. עד היום לא נמצא תחליף לכ' בתעשיית הבירה. לפני, במקומות שונים, שימשו הקצוות העסיסיים של הגבעולים גם למאכל-אדם; האצטרובלים שימשו גם לרפואה, והגבעולים הארוכים — מקור להפקת סיבים לחבלים ולאריגים. היותם הרומאים (פליניוס הזקן) הפירו את הכ' כירק.

מן המאות ה-6—7 קיימת זהות גמורה של השמות כ' ובבל (ישע' יג, יט; שם מז, א; ירמ' כד, ה; שם ג, ח; יחז' א, ג; ועוד). טיבה הפשדי של השושלת הבבלית-החדשה מודגש ברור בעו' ה, יב, שבו מכונה נבוכדנצר „מלך בבל פסדאה". כפי ישעיה (מז, יג) מוסעמת התעסקותם של הכ' באסטרוולוגיה, ובס' דניאל (ב, ב—י; ד, ד; ה, ז) כ" וכשדאי הם מונחים טכניים לאסטרוולוגים — המדברים ארמית (שם ב, ה).

D. D. Luckenbill, *Ancient Records of Assyria and Babylon*, I-II, 1926; R. P. Dougherty, *The Sealand of Ancient Arabia*, 1932; J. A. Brunkman, *A Political History of Post-Kassite Babylonia (1158—722 B. C.)*, 260—267, 1968, S. S. Ahmed, *Southern Mesopotamia in the Time of Ashurbanipal*, 1968, M. Dietrich, *Die Aramaer Sudbabyloniens in d. Sargonidenzeit*, 1970.  
א. פ. ר.

**כְּשׁוּת** (Cuscuta), סוג צמחים טפיליים ממשפחת הקבלבי-ליים (ע"ע); 100 מינים בעלי תפוצה רחבה. מיני הכ' הם עשבים חד- או רב-שנתיים, חסרי כלורופיל, חסרי עלים ושרשים. הגבעולים גליליים, נכרכים על ענפי צמחים אחרים. לאורך הגבעולים מתפתחים מצצנים, החודרים עד לרקמת חשיפה של הפונדקאי וקולטים מתוכה את החמרים האורגאניים הדרו-שים לקיומם. הפרחים הקטנים, הערוכים בקרקפות, הם דו-מיניים, בעלי עטיף פפיל, ולהם 4—5 עלי-גביע, כותרת דמויית-פעמון, בת 4—5 אר-נות, ואבקנים שס-פרם כמספר עלי-הכותרת, מעורים אל-צינור הכותרת; הי-שחלה בת 2 מגורות.



כשות (Cuscuta) על גבעול של חלתן;  
לצרו טרספת-פרחים

ההאבקה נעשית ע"י חרקים מוצצי הצוף המופרש בקרקעית הפרח. הפרי הלקט קרומי, מכיל 1—4 זרעים ונפתח ע"י קרע. זרעי הכ' נובטים באדמה; הנבט חסר פסיגים. בזמן הנביטה צומח שרשון קצר, הקושר את הנבט לקרקע. הנצרון צומח פלפי מעלה בצורת חוט ארוך ומסולסל. העושה תנועות-גישוש באוויר. בהיתקלו בפונדקאי מתאים הוא נכרך סביבו ונטפל אליו באמצעות המצצנים המתפת-חים במקומות המגע. השרשון הראשוני החלקים התחת-נים של הגבעול מתייבשים, והטפיל מאבד את הקשר לקרקע. נבטי כ' שלא נודמן להם לבוא במגע עם פונדקאי או שנכ-רכו זה מסביב לזה מתים ומתייבשים (וע"ע טפילות, עמ' 881). מיני הכ' נטפלים לפונדקאים שונים; מהם המכפרים שיחים או עצים ונטפלים לעתים גם למיני הדר וגפן — כגון הכ' הגסה (C. monogyna); מינים אחרים נטפלים לבני-שיח בבתה ובגריגה — כגון כ"הקורנית (C. epithimum), אחד המינים הנפוצים בא"י הוא כ"אייג (C. brevistyla), החי בעיקר על צמחים עשבוניים, מהם צמחי-תרבות. באיר-פה ידועים כ"הפשטה (C. epilinum) — שנמצאה גם בא"י — וכ"התלתן (C. trifolii) כמזיקים קשים של צמחי-התרבות.

הפרוטסטנטית כאחת, השתקפה בחוק הפלילי של רוב המדינות האירופיות עד תקופת ההשכלה. האנתרופולוגים של המאה ה-19, כגון א. ב. טילור וג' ג. פריזר (ע"ע), קיבלו את הדעה שהכ"ם ה"מדע" (ז"א פסודרמדע) של האדם הפרימיטיבי. אנתרופולוגים מודרניים, לעומת זאת, אינם רואים עוד בכ"ם פסודרמדע אלא אמונה ומלאכה אוקולטית. שיש בהן מן המשותף עם דת יותר מאשר עם מדע אמפירי: פסודרמדע, כגון האלכימיה, מבוסס על טעויות בשיפוט על תופעות הטבע ועל הנחות מוטעות בהערכת היחסים בין תופעות טבעיות הכוחות הפועלים בהן; ואילו המלאכה האוקולטית יסודה באמונה מיתית ככוחות על-טבעיים, הגלומים הן במכשף והן באמצעים ובמעשי-הקסמים שאותם הוא מפעיל ושבהם הוא משתמש. פסיכולוגים מודרניים, בעקבותיו של פרויד, מפרשים את הפישוף כהשלכה של האמונה ביכולת-פל של חשיבת האדם, ובדרך-כלל כאשליה או כביטוי לחשיבת-הרצוי בעיסוקו של האדם בטבע.

האנתרופולוגים נוטים להבחין 4 גורמים או מרכיבים בכישוף של הפרימיטיבים, והם: (1) אישיות המכשף או הקוסם; (2) מלות-הקסם או הנוסחה; (3) החומר או המכשף-רים שבהם משתמש המכשף; (4) הטקס שהוא מבצע כדי להשיג את תוצאת הכישוף.

(1) מעשה-הכ"ם דורש, קודם-כל, מכשף או קוסם, בעל ידע פמוס או כוח-מאנה אישי, שאינם נחלת שאר העדה. אפשר, אמנם, ללמוד פישוף מאנשים אחרים שעוסקים בו ומן הפולקלור המסורתי של השבט, אולם המכשף המקצועי מוחזק בעל כשרונות מיוחדים או בעל כוחות מיסטיים מיוחדים, שהגיעו אליו בדרך-כלל בתורשה או הוענקו לו ע"י חסד אלהי מיוחד. מקובלת ההנחה שהמכשפים נבדלים זה מזה במידה ניפרת מבחינת יכולתם להשיג תוצאות, ויש שמכשף אחד יבטל את מאמצי יריבו. בדרך-פלאי חייב המכשף או הקוסם לקיים איסורי טבו (ע"ע) מסוימים ביחס למוון ולמגע מיני כדי שיעליח בביצוע מלאכתו. אם הכישוף נכשל, תולים תכופות את הפישוף במחדל של המכשף — או של האדם שבשבילו נערך הכישוף — לקיים את האיסורים הדרושים.

(2) יסוד חשוב מאד של הכישוף הוא מלות-הקסם, הנוסחה או האמרה, שתכופות הן צמוסות מסורת ומנוסחות בדייקנות, ולעתים קרובות הן קניינו הסודי של המכשף. שמות ומלים נחשבים כבעלי כוחות מאגיים עצמיים, באופן שידיעת השם השמעתו בהקשר המתאים נחשבות לאמצעים הקנינים למכשף שליטה על האדם נושא השם ההוא. והי הסיבה שבגללה בחברות פרימיטיביות השם האישי האמיתי של אדם נשמר תכופות בסוד, ובחיי יום-יום משתמשים בשם-פינוי. נוסף על כך, יש שהדיק בנוסחה או בסדר-המלים הוא בעל חשיבות יתרה לגבי תקפול של הקסם, וכל שינוי בגירסה עשוי לבטל את כוחו של הקסם או אפילו להשפיע לרעה על המכשף. כמה אנתרופולוגים נוטים לדעה, שהפוח המאגי האמיתי נחשב לגלום במלות-הקסם, ואילו הטקס הכללים המשמשים בו אינם אלא בעלי חשיבות משנית וניתנים להתחלף. אין ספק שפלי-אימת שהדיק המילולי בעל-פה נחשב מהותי, מלת-הקסם היא-היא הגורם היסודי.

(3) היסוד התמרי של הכישוף מורכב מעצמים טבעיים ומתוצרים מלאכותיים. במקרים רבים, כגון בתרבויות של ילידי אפריקה, יש שהיסוד התמרי עשוי מגזרי עצים מזורים,

וכן כתרופה. בשימושה כתבלין לבירה החל אצל שבטים פיניים (הוא נזכר בקאל'פג [ע"ע אסטוניה, עמ' 1756]), והוא הגיע לאירופה המערבית, כנראה, במאות ה-5—7. מן המאה ה-8 ואילך היו מוסיפים אותו לבירה במבשלי-השכר במנזרים שבצפון-צרפת.

ארצות-הגידול העיקריות (1968) הן: אה"ב וגרמניה המערבית — כ-120,000 הקטאר כל אחת; צ'כוסלובקיה ובריטניה — כ-100,000 הקטאר כל אחת; בריה"מ, יוגו-סלאוויה, פולניה, התפוקה השנתית העולמית נאמדה ב-93,000 טון.

הכ"ם היא פאני (H. japonicus), שהיא בעלת עלים מגוונים, מקובלת כצמח-נוי.

(2) פינוי למחלת-צמחים הנגרמת ע"י הפטריה Plas- mopara viticola התוקפת את הגפן (ע"ע, עמ' 138/9, וציור שם).

W. Linke - A. Rebl, *Der Hopfenbau*, 1950<sup>2</sup>; A. H. Burgess, *Hop Growing and Drying* (Great Brit., Bull. Min. Agric., No. 164), 1956; *FAO, Production Yearbook*, 23, 273/4, 1969.

יע. ג.

כְּשָׁפִים או מְגִיָּה, פעילות בתחום האוקולטיזם (ע"ע), שמהותה — ניצול או הפעלה בידי אדם של

כוחות המוחזקים על-טבעיים או לא-טבעיים. במסגרתן של תרבויות פרימיטיביות ניתן, אמנם, להבחין בין כ"ם ובין דת, אך בסופו של דבר קשה להפריד שם ביניהן. הן בכ"ם והן בדת מצויה התייחסות לנושאים וגורמים שהם מעבר לכוחות הרגילים של האדם. מבחינים ביניהם לפי טיב הגורם או הסיבה הפועלת הראשונית, שלהם מיוחסת התופעה הנידונה: אם התוצאה המופקת מיוחסת ישירות לפעולת האדם עצמו, המפעיל את עצמיה-טבע ואת הכוחות העל-טבעיים להנאתו או לצרכיו — בהיותו נחשב בדרך-כלל כמחונן בכוחות מנה (ע"ע; וע"ע אַנִימִיזִם, עמ' 580) אדי-רים —, היא נראית כביטוי למלאכת המאגיה, הפישוף או הקסם; אם התוצאה מיוחסת ישירות לעצם או גורם רוחני, שאותו מעריך האדם, אך אין הוא שולט עליה, היא מתפרשת במשמעות דתית — כמעשה אֵל או גורם אלהי. — הבדלה זו מודגמת במקרא במעשיו של משה, המבצע מעשי-פלא, כגון הפיכת המטה לנחש, שגם חרטומי מצרים מסוגלים לעשותם, ואילו את המפות שהביא על המצרים מייחסים חרטומי מצרים עצמם ישירות לאלהות; במקרה זה אין משה משמש אלא מכשיר לרצון האֵל, ואין האירועים הבאים בעקבות דבריו או מעשיו באים מכוחו.

בתולדות התרבות המערבית, בייחוד ביה"ב, לא הבדילו בין חכמת-המאגיה לבין מדע-הטבע, אלא שפילוסופים ותאור-לוגים ניסו להבדיל בין "מאגיה טבעית" כשרה ובין קסמים וכ"ם המבוססים על קשר עם כוחות דמוניים. במובן זה נחשבה אֵלְכִימִיָּה ל"מאגיה טבעית", ואילו הפישוף נחשב לפשע ולחטא כלפי אלהים ואדם, הנחשדים במעשי-כ"ם נרדפו באכזריות; רבבות "מכשפות" הוצאו להורג בארצות אירופה המערבית המרפזות (ר' לחלן). במרוצת התפתחותה של החשיבה במאות ה-16—17 החל, בהדרגה, להבדלה בין מדע ובין פישוף וקסם: לידע מדעי נחשב מה שהוא ברי-הוכחה בדרך הניסיון והניסוי, והפישוף נפסל כפסודו-מדע. אולם האמונה בממשותם של מעשי-כ"ם נתקיימה בחוגים רח-בים עד המאה ה-18, במידה רבה בהשפעת הכנסייה, הקאתולית



קוסם") בכך, שהשאמאן הוא קנהיג רחוני מופר של עדתו, שמייחסים לו גישה ישירה אל עלום-הרחות וקשר אתו. השאמאן, המצוי בקרב האסקימואים והשבטים הסיביריים, הוא חוזה — אדם שמסוגל להגיע, באמצעות טקסים מסויימים, למצב של התפשטות-הגשמיות, ובמצב זה של אקסטאזה יש לו תקשורת ישירה עם רוחות קדריכות, שמפחזן הוא כגיד עתידות, מגלה את סיבותיה הנמוסות של מחלה ומרפא אותה — שוב באמצעות טקסים מסויימים. לעומת-זה, אין המכשף, בדרך-כלל, מייחס לעצמו חזונות רחניים או הת-קשריות אקסטאטיות כאלה; הוא בראש-וראשונה טכנאי, המבצע את אומנותו הנמוסה — באופן קונסטרוקטיבי ובגלוי לטובת הכלל אם הוא קוסם מופר, ובאופן הרסני וחשאי אם הוא מכשף וזמס-רעה. בכמה תרבויות במערב-אפריקה יש שהמכשף מכהן גם כמנחש ומשמש כעין אוראקולום לזיהוי פושע שביצע פשע מסויים: הדבר נעשה תכופות ע"י הטלת אבנים או עצמות של בע"ח או ע"י הרעלת תרנגולת, כדי לקבוע אם הנאשם חייב או זכאי.

יש תרבויות שבהן קיימת הבדלה ברורה בין קוסם ומנחש — מזה, לבין מכשף או מכשפה — מזה. לבעל-הכ"י (זכר או נקבה) מייחסים קשרים אישיים וחסרי-גומלין עם רוחות דמוניות, והוא נחשב בדרך-כלל לדמות מדושעת, המת-פזת להזיק לאחרים מתוך רשעות גרידא. יש להבדיל בין מכשף למדיום, מאחר שמדיום אינו אלא מעביר את בשורתם של שד או של יצור רחני, אך איננו מבצע כל מעשה. בדת העממית הקלאסית של סין פועל הפזן תכופות כמדיום המקיים קשר עם נשמות אבות-המשפחה המתים, והוא מעביר את בשורתם לצאצאיהם החיים.

ממכשפים פורחים בכל מקום, אפילו כשקיומם נסבל. בכמה תרבויות אפריקניות נפוצה האמונה שמכשפים שונים מבני-אדם רגילים מבחינה אנטומית: הם נולדים עם חומר מופלא מסויים באיזור כליותיהם, והוא הגורם להם — לפעמים שלא מדעתם — לעסוק בכישוף. אי-אפשר לדעת מראש מהיו מכשף, אך מניחים שניתוח לאחר-המות מספק הוכחה אנטומית לכך. מאחר שלעתים קרובות עוסק מכשף בכישופו באופן לא-מודע, נקבעת אשמתו (או אשמתה) בדרך-כלל ע"י עדות נסיבתית בלבד וע"פ השמועה; עפ"ר נחשד במעשה-הכ"י אדם מקרב העדה — ברוב המקרים נקבה — שהוא משתייך למשפחה ענפה וייתכן שיש לו יחס עויין כלפי הנפגע ע"י הכישוף. מחלה ממושכת בלתי-צפויה המלווה חום, או מוות בלתי-צפוי ופתאומי, מעוררים תכופות חשדות והאשמות של כישוף. משפטי-המכשפות באירופה במאות ה-15—18 (ר' להלן) היו מבוטסים פולם על ההנחה שהמכשפים מקיימים קשר אישי עם השטן ועם רוחות רעות אחרות, שנפסם לא תשבע מתאוה לדם-ילדים, ושהיהם הסיבה הפלילית לאסונותיהם של אנשים ישרים. בימי מלחמת-הדת במאה ה-17 הטילו הקאתולים הפרוטסטנטים אלה באלה האשמות של כישוף על יסוד חשד בכפירה. האשמת כישוף הופנתה תכופות כלפי יהודי-אירופה מיה"ב עד סוף המאה ה-17.

האנתרופולוג החברתי הבריטי רימנד פירט (R. Firth) סיווג את הכ"י ל-3 סוגים: כישוף פרוזדוקטיבי, כישוף הגנתי, כישוף הרסני. כישוף פרוזדוקטיבי מבוצע בידי מומחה למען הציבור פולה, בדרך-כלל על-מנת לסייע לציד, לנטיעות, להורדת-גשם, לשיט, למסחר, וכן להשגת פריזן באדם

משרשים או מחמרים ממוצא אנימאלי. יש שהעצם החמרי מוחזק מחונן בכחות-מאנה סמייים מיוחדים — אם משום שחונן בהם מידי ישות על-טבעית, ואם משום שעוצב בידי מכשף או קוסם, שמהם הואצלו עליו כחות מיוחדים אלה. תפקידה של מלת-הקסם אינו לפעמים אלא להעניק לעצם שבו משתמש המכשף כחות-מאנה מיוחדים על-מנת שעצם זה יביא לתוצאה המבוקשת. בביצועו של כישוף הרסני נוטה המכשף לפעול בדרך של סמיכות-רעיונות, בנצלו דברים שהיו מקודם במגע עם קרבנו, כגון גורי-ציפורן או שער, ריר או בנדים, או — לפי שיטה אחרת — בהתקינו איזה עצם, או תבנית, דומה לקרבנו, כדי שישמש לו כנציג של נושא. יש מבדילים בין שני הסוגים האלה של סמיכות-רעיונות ככישוף הומאופאטי וכישוף-של-הדבקה; שניהם מבוטסים על העיקרון של פעולת תהודה ממרחק (פעולה סימפאטית). בגלל הפחד מפני כ"י נוהגים הילידים להשמיד את גורי-ציפורניהם ואת צואתם או להחביאם, כדי למנוע מאויביהם את האפשרות להשתמש בהם לרעה.

(4) הטקס, או הדרך שבה המכשף משתמש במלות-הקסם ובעצם החמרי, משלב את כל מרכיבי-הכישוף לתהליך אחיד. יש מקרים שבהם מבוצע הטקס המאגי בצורה חגיגית ופומ-בית בנוכחות העדה כולה, כגון בטקסים המאגיים להורדת גשם (ע"ע, עמ' 704—706); במקרים אחרים, ובייחוד בכישוף ההרסני, טקסי-הכישוף הם פרטיים וחשאיים. לעתים קרובות מתקה הטקס את התוצאה המבוקשת ע"י תנועות וצלילים המרמזים על המטרה המבוקשת; למשל: עשן ומים מסמלים עננים וגשם. עפ"ר הטקס מתואם למלות-הקסם, ופעולות המכשף מכוונות לסמל את הפעולות שהופרו במלות-הקסם. תרבויות פרימיטיביות שונות נבדלות זו מזו מבחינת החשיבות המהותית המיוחסת בכישוף למלת-הקסם בהש-וואה למרביב הגשמי. בתרבות איי טרובריאן, וכן בתרבות הפולינזית, מלת-הקסם היא המרביב המהותי הנסתר, והיסוד הקמרי הוא משני. לעומת-זאת, בתרבות-הואנדה (בסודאן), וגם בתרבויות אפריקניות אחרות, היסוד הקמרי הוא-הוא העיקר והוא סודי, ואילו מלת-הקסם היא גורם משתנה ומשני.

חברות ותרבויות שונות נבדלות זו מזו גם מבחינת תפקידו של המכשף ומעמדו ביחס לכהן. בתרבויות פרימי-טיביות אותו אדם מכהן תכופות בשני התפקידים, ובמקרה של חלוקת התפקידים בין שני בני-אדם — הללו עשויים לזנות להכרה שווה בחברה. כשהפזן משמש בפולחנים ובי-טקסים דתיים והמכשף מבצע את מלאכתו האוקולטית בשירות החברה. בתולדות הציוויליזאציה המערבית לא זכו המכשפים והקוסמים למיניהם להכרה רשמית וגלויה, במידה רבה עקב השפעת המקרא. הפוסל את המלאכת האוקולטיות (ר' להלן), ההכנסיה הנוצרית שרדפה את בעלי-הכ"י בשל הקשר עם כחות דמוניים שיוחס להם. לעומת-זאת, בתרבויות פרימיטיביות נהנים המכשף והשאמאן (ע"ע שמניזום) מיוקרה רבה ומהשפעה רבה בחברה. הם מקבלים תשלום בעד שירותיהם, בייחוד בעד ריפוי מחלות, ובמקרים רבים הם צוברים לעצמם רכוש ניכר, דבר שחותר ומגביר את השפעתם החברתית. כשמלות-הקסם המאגיות הן סודיות הן נעשות ערך כלכלי לבעליהן, ואסור לאחרים להשתמש בהן אלא אם קנו אותן או ירשו אותן מבעליהן. המכשף נבדל משאמאן (או "רופא-אליל" או "רופא-

התוקף של הנחג המאגי הערובה ליעילותו בהוזה. חזרה מילולית על סיפור המיתוס היא למעמים חלק של מלות-הקסמים או של האמרה הקשורה לביצוע הטקס המאגי. היא פועלת לחיזוק תקפו של הפישוף ומבטיחה את הצלחתו; בדרך זו נקשרים יחד העבר הקדם-היסטורי האגדי וההווה. בניגוד לתאוריה האולוציונית של פריזר, אין למצוא הוכחה לתהליך של השתלשלות התפתחותית מכ" דרך דת למדע. מאגיה ודת נהווו בעת-ובעונה אחת. זו בצד זו, ולהן מקור משותף באמונה ביצורים ובכוחות על-טבעיים.

מנקודת-ראות פסיכולוגית אפשר לומר, כי יעילותם הפסיכוסומאטית הממשית של הכ" תלויה באמונה בפישוף. המכשף מאמין בממשותם של פוחותיו הבלתי-רגילים וביעיי-לותן של שיטותיו הטכניות; והלקוח או החולה מאמין בכוחם של המכשף או הקוסם. אמונה משותפת זו ביחסים הדוקים בין אדם לישות על-טבעית ובכשרו של אדם לנצל כוח על-טבעי זה להשגת מטרותיו האישיות — היא המקיימת את האמונה במאגיה ואת השימוש בה. מכאן ההסבר לתופעה שהנאשמים בכישוף אינם נוטים. בדרך-כלל, לכפור באשמתם אלא — להפך — לאשר את העובדה. בדרך זו נוטה הנאשם לתת תוקף למערכת הרעיונות המאגיים-דתיים המקובלים בתרבותו; ואילו שופטיו מקבלים כאמיתי את הפירוש המיוחד שנותן הנאשם לפעולותיו ולנסיונותיו. כל עוד אלה אינם פוגמים במושגיה-ההסתברות המונחים ביסוד מערכת-התרבות שלהם. רק חברה שאיננה מטילה ספק בתקפותן של אמונותיה המאגיות-דתיות מסוגלת להרבות בעינויים וב"מבחנים" דומים להם כדי להשיג הודאות-באשמה במשפטי כישוף. לעיתים קרובות, כמוכן, נאלצים הנאשמים להודות באשמה כדי להמלט מן העינויים או משום שאינם מסוגלים עוד לעמוד בייסורי-העינוי, ועובדה זו יוצרת מעגל-קסמים של עדויות-לכאורה, המאשר את עצמו. אין ספק שמכשפים ושאמנים מסויימים עשויים לנהוג גם בהעמדת-פנים, בניגוד-דעת ובאחיות-עיניים, בפרט בריפוי מחלות ובהצגת המרים, שהוצאו מגופם של החולים; אולם אין לפקפק בכך שבדרך-כלל מאמינים המכשפים השאמנים באמיתות יסודה של שליחותם, כשם שמאמין בה הציבור שבקרבם הם פועלים ושמיכיר בהם מן הבחינות המקצועיות והחברתיות. המכשף השאמאן מצליחים לרפא את חוליהם דווקא משום המוניטין שיצא להם כמכשפים ושאמנים; אלמלא האמונה בכוח-הכישוף שלהם לא היו מגיעים לאותה מידה של הצלחה פראגמטית שלמעשה הם מצליחים להשיגה.

מוטיוויים מאגיים מהווים יסוד ניכר באגדות-עם הנפוצות בעולם כולו. אגדות-עם ללא-ספור עוסקות במכשפים ובקר-סמים; בדרך-כלל מסופרות אגדות אלו לשם בידור, אולם ההתעניינות המרובה בהן גובעת מן העובדה שממשות התר-פעות המאגיות והאמונה בהן מקובלות בציבור.

אמונות ונהגים מאגיים מוסיפים להתקיים בציורילוחאציה המודרנית כשרידים מתקופות קדם-היסטוריות ותרבויות פרימיטיביות. כרגיל מציינים אותם כאמונות תפלות, כאמונות-עם וכפולקלור, והם מתמידים בקיומם בצד הדתות המוכרות רשמית. כל דת נוטה לצבור במרצת-הזמן פולק-לור מאגי ומיתוסי משלה, אולם מבחינה עקרונית לא ניתן להסביר את הדת ע"י העמדתה על פולקלור של כ" ומלאכת-קסמים.

ד. בי.

ובבע"ת. תכליתו של כישוף הגנתי הוא למנוע סוגים שונים של אסונות, כגון תאונות בעת מסע, מחלה שנגרמה ע"י רוחות רעות ומכשפים, גניבה ואבדן-רכוש. כישוף הרסני, שהוא הנקרא, לפעמים, פישוף סתם, נעשה בחשאי, וכונתו לגרום מחלה, מוות, עקרות והשמדה של רכוש. פישוף הגנתי הוא פעולת-נגד לכישוף הרסני; תכשיטים או קמיעות תפסלי-אלילים משמשים להגנה מפני רוחות רעות ומפני קוסמים ומכשפים.

בדרך-כלל ניתן לומר, שתפקידי הכישוף הם פרודוקטי-ויים או הגנתיים — מזה, או הרסניים ומרתיעים — מזה. בכישוף פרודוקטיבי הגנתי נכללים כל הכ" המכוונים לקדם את האינטרסים של אלה שלמענם נעשה הכישוף, וכן להגן עליהם מפני סכנות שכיחות המאיימות עליהם, כגון מחלה, חוסר-יבול וגניבה. בעולם שבו רואה האדם את עצמו מופקר לפגעים, מעניקים הכ" מעין ביטוח, ויש בהם משום ניסיון להקטין את הסיכון שבחיי-יום-יום. המגמה להיזקק לכישוף גוברת במקצבים הרזויים אי-ביטחון וסכנה. כגון ציד, מלחמה, זיג בלב ים, באיזורים צחיחים-למחצה, שבהם ירדית-גשם איננה נדאית, מבצעים טקסי-כישוף כדי להביא גשם בעונה שבה הוא דרוש. להבנת משמעות הכ" לגבי האדם הפרימיטיבי חשוב ציון העובדה, שלעיתים קרובות אין משתמשים בכישוף כתחליף למלאכות האמפיריות השר-נות אלא רק כטכניקה משלימה, כדי לוודא את ההצלחה. מכאן ההסבר לתופעה שהפישוף מוסיף להיות רווח בתרבויות אפריקניות רבות בנות-ימינו אפילו בערים, למרות התפשטות הידע המדעי הטכנולוגיה, ובייחוד מוסיפים להשתמש בדרך-כ" כישוף ביחסים בין-אישיים ובטיפול רפואי, בכל מצב שבו מוסיפים להתקיים תחומים נרחבים של אי-ביטחון ושל תפסול. לכישוף ההרסני והמרתיע נודעת חשיבות מיוחדת בטי-פוח ויסות חברתי ובהרתעה מפני פשעים, במלאנזיה, למשל, משמשים איטורי-טאבו מאגיים להגנה על יבול-גנים מפני גנבי-פירות. בעקבות האמונה הנפוצה שהפרת הטאבו גוררת אחריה באופן אוטומאטי את מחלתו או אף את מותו של העבריין, יש שההודעה על הטאבו או עדות על קיומו — כגון הקמת מבנים מיוחדים, או עריכה מיוחדת של ענפי-עצים בגינה — מוסיקה להרתעת עבריינים, כאילו היה שוטר סמוי עומד על המשמר. האמונה ביעילות הטאבו המאגי מביאה לעתים בכוח הסוגסטיה לתוצאות הצפויות; ידועים מקרים של עבריינים-בשגה שחלו ומתו כשנודע להם דבר עבירתם, או שהתאוששו ממחלתם זו רק לאחר שנוקטו אמצעי-נגד פישופיים לביטול תוצאות הפגיעה בטאבו. בהקשר זה נראית הקללה כסוג של קסם פישופי, שהופעל כדי להזיק לעבריין או כדי להשמידו; יעילותה תלויה באמו-נה בתקפו של הקסם ובחיזוקו ע"י סמכות הדת.

מוצאם המשותף של הכ" ושל הדת נרמזו במיתוסים בדבר מוצאם ותקפם של טקסי-כישוף, הרווחים בפולקלור ובמסורת שבעל-פה של תרבויות שבטיות. לעתים קרובות מסופר, שמי סורת פישופית מסויימת מוצאה מהתגלותו של אל או ממנהגו של אחד מגיבורי התרבות, שהוריש מקמתו המעשית ל-צאצאיו. לפי אמונה זו מלאכת-הכישוף איננה פרי המצאה אנושית או השלכה של הרמיון, אלא קניין תורשתי, שנרכש ביסודו כבר בתקופה קדם-היסטורית מיצור אלוהי או מאב קדמון על-טבעי. המיתוס מספק למאמינים בו את הביטחון שהמאגיה היא מתנת האלים או גיבורי-התרבות, ומפאן

ואם מסיבת התנהגותו, או שלא היה אהוד על סביבתו, או שאירעו מקרי-אסון מרובים בסביבתו, וכד'; וכן נפוצה החשדה כזו ע"י הוצאת-דיבה זדונית מפי שוגאים אישיים; תופעות פסיכופאטיות או פסיכוטיות נתפרשו כפעולת שדים השוכנים בגופו של החולה. אחוז הנקבות בין הנחשדים בכ" היה גדול בהרבה מאחוז הזכרים. כל חשד היה עילה להעמדה-לדין, וסיכוייו של הנאשם לצאת זכאי היו אפסיים-כמעט. בעינויים אכזריים נסחטו מן הנאשמים הודאות, שתכנן היה תמיד תיאור של טקסים מתועבים של עבודה-זרה וגילוי-עריות; וכן נאלצו הנאשמים להלשין על שותפים לדבר-עבירתם, וכך הלך ונתרחב מעגל ההאשמות והמשפטים, שסופם היה כמעט תמיד גור-דין של מיתת-שריפה. אמנם מן החומר של הד"ר חות המשפטים שנשתמר משתמע, שהיו גם מקרים של הודאה-באשמה ללא עינויים גופניים; מסתבר, שבמקרים אלה פעלו הזיות חולניות בעקבות האמונות המקור-בלות או סוגסטיה במובנה של "שטיפת-המחז", הידועה גם ממשפטים מזרניים. האחיזה בהודאות שהושגו בדרכים השונות שימשה לחיזוק האמונה באמיתת הכ" (ור' לעיל, עמ' 1084).

אין לוודא את מספר חללי רדיפות-המכשפות באירופה; המספר המקובל לגבי התקופה שמסוף המאה ה-15 עד תחילת המאה ה-18 הוא כ-300,000. אך היו היסטוריונים שהעלו את האומדן למיליונים; המחקר החדש שוב נוטה להנמיך את האומדן. מרכזי הרדיפות עד אמצע המאה ה-17 היו באירופה המרכזית — בגרמניה הדרומית (ובכללה אוסטריה) והמערב-בית, בשווייץ, בארצות-השפלה, בצרפת המזרחית. בולמוס הרדיפות היה עולה בעיתות של מלחמות ומאבקים פנימיים ושוך בעיתות-שלום, ומרכזיו היו נודדים ממקום למקום. על ממדי ציד-המכשפות מעידים מספרים מקריים, המוכחים על-יסמך מיסמכים משפטיים: בשני כפרים בהגמונות טריארא, באיזור הרינוס, נשרפו בשנה אחת (1585) כל הנשים — פרט לשתיים — כחשודות בעיסוק בכ"; בשנים 1587—1593 נשרפו ב-22 כפרים באותה הגמונות 368 מכשפות; ב-1629 נשרפו בעיירה איכשטאט 274 מכשפות; בעיר באמברג, ב-שנים 1623—1633 — 600 מכשפות. בארצות אירופה הדרומית, ובכללן בספרד בעיצומה של פעילות האינקוויזיציה, לא התפשט ציד-המכשפות מעולם בממדים רחבים. לאנגליה — שבה לא נהגו חקירות משפטיות בעינויים ובה תלו מכשפות ולא שרפו — הגיע ציד-המכשפות במאוחר; גל של ציד-מכשפות, ביד פוריטאנים קנאים, עבר על הארץ בתקופת מלחמת-האזרחים, ב-1644—1647, ונתלו לפחות כ-1,000 נשים, שפולן הוד מעצמן בהאשמות. גם שוודיה היתה נקיה-כמעט מציד-המכשפות עד שנות ה-60 של המאה ה-17. נגע ציד-המכשפות פשה גם במזרח-אירופה — בפולניה, ובעקבות ההתיישבות האירופית עבר אף את האוקיאנוס. משפטי-כ" נערכו במאה ה-17 הן במושבות הקאתוליות הספרדיות בדרום-אמריקה, הן במושבות הפוריטאנים יוצאי-בריטניה בצפון-אמריקה. בקדם-היסטוריה של אה"ב זכור משפט-הכ" בסילם (Salem) שבמסצ'וסטס ב-1692, שבעקבותיו הוצאו להורג 22 גברים ונשים.

ציד-המכשפות הצמיח ספרות מקצועית ענפה, שהת-בססה על הודאות הנאשמים בכ". אולם למעשה יצרו החק-קרים עצמם את התורה שנגדה נלחמו, והראיות מן ההודאות הזהות של הנחקרים באו כתוצאה משאלות זהות שהוצגו

כ" ו, ציד-מכשפות" בהיסטוריה האירופית. גזירות רדיפות המוניות על המוחזקים כמכשפים או על חשודים על עיסוק בכ" — בייחוד על נשים, "מכשפות" — רוחו באירופה בשלהי יה"ב ובמאות הראשונות של העת החדשה. תחילתן במאה ה-13, היא קשורה במאבק שניהלו הדומיניקנים במינים הולנדים (ע"ע) ובפעולות-ההסברה של הנוזרים-המטיפים האלה בקרב המוני-העם, בעיקר באיזו-רי האלפים והפינאנים, במגמה להרחיקם מן המינות; בהסבר-רה זו נכרכו יחד אמונות וטקסים של פיתות-המינים עם מעשי-שטן המבוצעים ביד בני-אדם שהתמכרו לכוחות-הטומאה. המיסוד הכנסייתי התייחס זמן רב בהסתייגות מסוימת כלפי פעולה זו, בהחזיקו בדעה שאין ממש בכ", מאחר שאין כוחן של המכשפות, הבאות בבריה עם השטן, לעמוד בפני כוחו הכל-יכול של האל. נראה, שמגמת רדיפת החשודים בכ" ניוונה בתקופה הזאת בעיקר מהלכירוח-עממיים, שהנוזרים-האביתונים היו להם לפה, ואירעו רק מקרים בודדים של משפטים בעון כ" ושל הוצאה-להורג של נאש-מים בעון זה. רק בסוף המאה ה-15 קיבל "ציד-המכשפות" גושפנקה רשמית. ב-1484 פירסם האפיפיור אינוצנטיוס VIII (ע"ע) — כנראה בלחץ שבא מלמטה — בולה שהפירה בכ" כמינות חדשה (בכך נעקה הבעיה — מפני-מה לא פעלה הכנסיה נגדה במלוא כוחה מתחילה), ואף מסוכנת-ביותר, שיש לבערה מן העולם באמצעים נמרצים. הדומיני-קאנים הינריך קרמר ויקוב שפרנגר, שפעלו כאינקוויזיטורים בגרמניה, פירסמו ב-1487 חיבור תאולוגי ומשפטי מקיף על הכ" — Malleus maleficarum ("פטיש בעושי-רע" = מכשפות). שנתקבל כמקור מוסמך בין הקאתולים, ואח"כ גם בין הפרוטסטנטים. בספר זה ניתן אישור פנימי מפורש לאמונה בכוחם המסוכן של כ", שהם מתחבולותיו של השטן להשתלט על עולמו של האל; העיסוק בהם יוחס להתמכרותם של בני-אדם לשטן ולשליחיו השדים לשם מרד במלכות-שמים — מזה, לשם סיפוק תאוה מינית פרועה — מזה, ולשם מגמה זדונית להרע לבני-אדם, לגופם, לנפשם או לממונם — מזה; תוארו הסימנים המחשידים בני-אדם — ובייחוד נשים — בעיסוק בכ", וכן השיטות להוכחת אשמת הנחשדים, ונקבעו סדרי המשפט וענשים אכזריים לנידונים-ממאסר-עולם במקרים "קלים" עד למיתת-שריפה במקרים "חמורים". חוקים ברזח זו נחקקו ברוב המדינות הנוצריות. האמונה בכ" ובכוחם המזיק של בעלי-כ" הילכה אימים על האוכלוסיה, לרבות השכבה המשפלת שבה, ובולמוס של ציד-מכשפים (ובעיקר ציד-מכשפות) אחז את הציבור ואת השלטונות הכנסייתיים החילוניים כאחד. בתחילת המאה ה-16 דעפה במקצת רדיפת החשודים בכ"; אולם היא חזרה-הת-לקחה ביתר שאת עם הרפורמציה ומלחמות-הדת שבעקבר-תיה — חזאת בשני המחנות. מבשרי הפרוטסטנטיות, לותר ומלאנכתון בגרמניה, קאלוין בצרפת ושווייץ, נזכר בסקוט-לנד ואחרים, האמינו אמונה שלמה בכוחם של הכ", ראו במלחמה בהם מלחמת-קודש והמריצו את המאמינים לשרוף את המכשפות; וכן שקדו על כך מנהיגי הקונטררפורמאציה הקאתולית הישועים בראשם. במחצית השנייה של המאה ה-16 ובמחצית הראשונה של המאה ה-17 לבשה ההחשדה במעשי-כ" צורה של מגיפה פסיכו-חברתית בממדים עצומים והתבטאה ברדיפות המוניות. חשד היה עשוי לפגוע בכל אדם שהיה זר לסביבתו או מזר בעיניה, אם מסיבת אפי

המכשפות תופעה תמחה בהיסטוריה מבחינה פסיכולוגית וחברתית-תרבותית כאחת.

א. אריאלי, האמונה בכ" ומחלות-נפש (הרסואה, ע"ו, חוב"ט), תשכ"ט; J. Hannen, *Zauberwahn, Inquisition u. Hexenprozess im M.A.*, 1900; N. Paulus, *Hexenwahn u. Hexenprozess*, 1910; M. A. Murray, *The Witch Cult in Western Europe*, 1921; id., *The God of the Witches*, 1952; L. Lévy-Bruhl, *Le Surnaturel et la nature dans la mentalité primitive*, 1931; H. C. Lea (ed. A. C. Howlands), *Materials towards a History of Witchcraft*, I-III, 1939; B. Malinowski, *Magic, Science and Religion*, 1948; J. A. Rony, *La Magie*, 1950; F. L. K. Hsu, *Religion, Science and Human Crises*, 1952; C. v. Klinckowstroem, *Die Zauberkunst*, 1954; W. E. Peuckert, *Pansophie*, 1956; C. Hole, *A Mirror of Witchcraft*, 1957; R. Firth, *Human Types, an Introduction to Social Anthropology*, 1958; M. Bouisson, *La Magie, ses grands rites, son histoire*, 1958; F. Ribadeau-Dumas, *Histoire de la magie*, 1961; C. Lévi-Strauss, *La Pensée sauvage*, 1962; T. C. Lethbridge, *Witches*, 1962; M. Bessy, *Histoire en 1000 images de la magie*, 1962; E. Maple, *The Dark World of Witches*, 1962; B. E. König, *Hexenprozesse*, 1962; G. Parrinder, *Witchcraft European and African*, 1963; K. Baschwitz, *Hexen u. Hexenprozesse*, 1963; D. Bidney, *So-Called Primitive Medicine and Religion (Man's Image in Medicine and Anthropology [ed. I. Galdston])*, 1963; G. Le Scouézec — H. Larcher — R. Alleau, *Encyclopédie de la divination*, 1964; M. Gelfand, *Witch Doctor*, 1964; H. R. Trevor-Roper, *Witches and Witchcraft (Encounter, XXVIII)*, 1967; id., *The European Witch-Craze of the 16th and 17th Centuries*, 1969; J. R. Crawford, *Witchcraft and Sorcery in Rhodesia*, 1967; K. Thomas, *Wizard, Witches (The Listener, 83, No. 2136/7)*, 1970; I. M. Lewis, *On the Philosophy of Witchcraft (Encounter, XXXVI, No. 2)*, 1971.

אה. א.

פישוף ביהדות. במקרא המונח כ" מסמן פעולות מאגיות בדרך-כלל. לרוב הוא נזכר בהקשר אחד עם מונחים אחרים השייכים לתחום העשייה המאגית, כגון: קוסם, מעוֹבֵן, מנחש, ועוד. כל המעשים האלה נחשבים לתועבה ושייכים לתחום הפולחן האלילי. התורה אף מנמקת את הורשת הכנעני כעונש על המעשים האלה (דב' יח, יב). בחוקי התורה עונש הכישוף — וכן האוב והידעוני (ע"ע [כרך-מילואים]) — מיתה. מנוסח הציווי „מכשפה לא תחיה" (שמ' כב, יז) נראה, שבדרך-כלל היה הכישוף עיסוקן של הנשים, ועוד נראה, שהמכשפה היתה מחזקת לזונה ומנאפת (ר' מל"ב ט, כב; נחום ג, ד; ועוד). פרטים מסויימים בדבר דרכי הביצוע של פעולות-כ" נמצאים בתיאור דרישת-האוב של שאול (שמ"א כח), בתוכחת יחזקאל לגביאות המתנבאות מלבן (יחז' יג, יז-כג), בתיאור מעשי מלך בבל (יחז' כא, כז-כז), ובלעג הנביא למכשפי בבל „הברי שמים" (ישע' מז, יג). אף דרישת-המתים וצפיית-עתידות כפזכבים נחשבות בכלל מעשי הכ". אין למצוא במקרא השקפה עיונית על מהות הכישוף (באיזה כוח הוא טועל, ומה היחס בינו לביין האלילים ועבודתם, וכד'). וכן אין במקרא הבחנה בין „מאגיה שחורה" אסורה ובין „מאגיה לבנה" מותרת — אלא הכל אסור. אולם התורה מעמידה את הנבואה מול הכישוף, ומפנה את בני ישראל אל נביא — לעומת פנייתם של הגרמים, אל מעננים ואל קסמים" (דב' יח, יג-טו; והשר' במד' כג, כג). גם הסיפורים על מעמדם של משה ואהרן מול חרטומי מצרים מכוונים להוכיח את מעלת הנביא על המכשף (שמ' ז, יב; שם ח, יג-טו). כשנביא האמת מטיפים נגד נביאי השקר הם מכנים אותם בלשון של גנאי, קוסמים' וכשפים' (ירמ' כז, ט; ועוד), ממעשהו של שאול, שפנה לבעלת-אוב כשלא יכול למצוא מענה ע"י

לנחקרים בעינינו. בין מחברי ספרות זו היה גם המלך המלומד גיימו I באנגליה. נמצאו רק אנשי-רוח מעטים שהעזו לצאת נגד ציד-המכשפות, כגון יוהאן ויאר (Weyer) וכריסטאן תומאזיס בגרמניה, תומס סידנם (Sydenham) באנגליה ובאלתאסאר בקר (Bekker) בהולאנד; אלא שאף הלל — פרט לאחרון — לא כפרו בעצם קיומם של השטן ושל מעשיהם, ולא מתחו ביקורת אלא על ההסתמכות על עינינו, וכן טענו שהחשודים בכ" הם למעשה בריות „מלאנכוליות", ויא חול-ירווח. לעומתם טענו הדוגלים בציד-המכשפות, שהמתנגדים לו הם עצמם מן המכשפים ומעובדי השטן.

הגל של רדיפות-המכשפות ההמתיות נשבר בסוף המאה ה-17, ובמאה ה-18 שכן ציד-המכשפות בכל אירופה, ובמדינות רבות הוחל במחיקת סעיפי האשמה בכ" והענשת-המכשפים מספרי החוק הפלילי. אולם מקרים של משפטי-מכשפות עדיין אירעו במקומות שונים עד סוף המאה ה-18. המקרה האחרון של שריפת מכשפה במערב-אירופה אירע בגלארוס (שוויץ) ב1782; בפולניה נשרפה חשודה ב1793, אך הדבר נעשה שלא-כחוק, מאחר שכבר ב1787 נאסר ציד-מכשפות בארץ זו.

התופעה של ציד-המכשפות העסיקה היסטוריונים רבים מן המאה ה-19 ואילך, שהשתדלו להבין את רקעה הפסיכולוגי והחברתית-תרבותי. ראשוני החוקרים הסבירו את התופעה כביטוי „לבערות" ול„אמונות-התפלות" של יה"ב, ואת הפסקתה במאה ה-18, „הנאורה" — כתוצאה מנצחון הראציונאליזם מזה ומביטול העיניניים מזה. אולם הסבר זה אינו עומד בפני הביקורת, משום שדחיקת בעיצומה של „התקופה החשך כה" של יה"ב לא פשט ציד-המכשפות באירופה — הוא לא נעשה תופעה המתית אלא בשלהי יה"ב, עם תחילת התערערותו של העולם הרחני הפניימי, ולא הגיע לשיאו אלא אחרי תקופת ההומאניזם הרנסאנס. כמה מגדולי המלומדים במאה ה-16, כגון ון בודן (ע"ע), עתדו רדיפות אלו; אף אינוצנטיוס VIII, בעל הפולה שנתנה אישור פניייתי לציד-המכשפות, ידוע היה כהומאניסט וכפטרונם של אַמְנִים ומלך-מדיס. — היסטוריונים אחרים טענו, שבסיפורים על מעשי המכשפות ובאמונה בסיפורים אלה סמוך גרעין (מסולף) של אמת, והוא — ששיירים של האלילות הקדם-נוצרית באירופה, של אמונותיה ופולחניה, נתקיימו במתרת, נמסרו בסתר מדור לדור בחוגים מסויימים של האוכלוסיה וטופחו בטקסים סודיים. אולם לתאוריה זו לא נמצאו הוכחות משכנעות.

היסטוריונים מודרניים מבקשים הסברים סוציולוגיים לתופעת ציד-המכשפות, ומסרשים אותה כגילוי של אישקט חברתי, מעין זה שהצמיח את האַנטישמיות ואת רדיפת היהודים. בהקשר זה מטעימים את העובדה, שבספרד — שבה הקדישה האינקוויזיציה את מרצה לרדיפת יהודים, אנוסים ומוריסקים — לא פשט ציד-המכשפות, ושדוקא אחד מראשי האינקוויזיציה, באלתאסאר פריאס, שחקר את החומר על 1800 משפטי-מכשפות בנאווארה, חייהו דעתו ב1611, שכל הנידודים היו חפים משעשע והיו חללי טירוף-דעתם או חללי האמונות התפלות שרווחו בציבור. לפיכך יש טוענים, שרדיפת היהודים ורדיפת מכשפות — שבשתייהן התחילו הדומינטי קאנים — לא דרו בכפיסה אחת, לפי שהיתה בכך כפילות מיותרת. אולם גם הסבר זה אינו מניח את הדעת לגבי כל המקרים, ובסופו של דבר נשארה התופעה של בולמוס ציד-

בספרות העברית של י"ה ב — ההלכתית, ההגרי-תית והעממית כאחת — נידונים ענייני מאגיה הרבה תוך שימוש בכינויים סתמיים: „סגולות“, „רפואות“, „סימנים“, „רפפות“ וכד. המושגים „כשפים“, „מכשף“ ו„מכשפה“ — נדירים יותר, ועפ"ר הם מופיעים בהקשר שלילי, משום האיסור התורני המפורש החל על המעשים הכרוכים בהם; ואילו לפעולות מאגיות ואוקולטיות, שאינן בגדר „כישוף“, ניתן היה למצוא הטר ע"פ התלמוד (ר' לעיל). „מכשף“ מציין אדם — עפ"ר מאומות-העולם, ורק לעתים רחוקות יהודי — הבקי בענייני מאגיה ופועל בהם לטובת עצמו או למען אחרים, בדרך-כלל תמורת תשלום.

האמנה בכוחות אוקולטיים ובאפשרות הפעלתם בדרכי המאגיה היתה נחלת הכל ביה"ב והתפשטה גם בקרב היהודים. לא היה כל ייחוד יהודי לפישוף הנידון בספרות העברית של י"ה ב, הגדושה ציטאטים גלויים מספרי-נוכח, ובייחוד מאלה שנתייחסו להכמייזון הקדמונים. גוסחות-קדם עבריות מובאות באותיות עבריות, ובצורה המעידה על העתקה-ללא-הבנה ממקור לועזי, כגון „אלואי סבאוט“ (= „אלהי צבאות“).

ספרות-הפישוף העברית הגיעה אלינו בדפוס ובכ"י מרוצים. רבים מן החיבורים האלה אנטימיים, ואחרים מיוחסים לחכמים קדמונים: ספרי פתרון-חלומות — ליוסף דניאל, ספרי גורלות — לאחיתפל הגלני (ע"צ), וכד. יש המיוחסים לגאוני בבל ולחכמי י"ה ב, מרב סעדיה גאון ועד לרמב"ן. חלק נושא שמות של מחברים או עורכים, שאינם אלא מאס-פים, מעתיקים או מתרגמים. רוב העוסקים בכך השתייכו לשכבות עממיות, ומשום כך רבים מאד שיבושי הלשון וה-כתיב בספרות זו. מעטה יחסית הספרות העיונית העברית הדנה בהרחבה בכך, מפללה: הרמב"ן בפירושו לתורה; ר' גדליה אבן יהיא (ע"צ, עמ' 752), שכלל ב„שלשלת הקבלה“ פרק מיוחד הדן בפישוף לצורותיו ולשלחותיו; מנשה בן ישראל (ע"צ) ב„נשמת חיים“, ר' משה חיים לוצטו (ע"צ) ב„דרך ה'“, המקור החשוב ביותר להכרת הנושא נשתמר בידנו הדרות לחסידי אשכנז (ר' להלן).

בתודעתם של בני י"ה ב שושטשה ההבחנה בין הפישוף לבין תחומי-הכמה אחרים, ובעיקר הרפואה, בחיבורים הנוגעים הוראות לטיפול בחולה בדרך הרפואה העממית, ניתנים לצדן לחשים וסגולות הקוראים לעזרת מלאכים ושדים לגירוש המחלה — בדומה למה שמצוי גם בתלמוד (ר' לעיל, עמ' 1089). רוב החומר שבידנו ערוך בקתפונת של „סימנים“ או „רפפות“, המפתחים את ההתר התלמודי ביחס לשימוש ב„סימן“ לכדי עיסוק בכ"י ממש. ספרות זו מתארת מקרים, תחושות, גירויים בחלקי-גוף שונים וכד. כ„סימנים“ לעתיד להתרחש; לכאן שייך גם הסוג הספרותי של „פתרוני הלך מות“, כנגדם ניתנת ה„סגולה“ — היסוד העיקרי — שדיעתה היא המבליטה את מעלת המכשף. גרעינה הוא ה„שם הקדוש“ — שמו של מלאך, או אחד משמות האל, לעתים מקראי או מדרשי, אך לרוב שמות מרובי-הכרות — שמסרתם לעורר פליאה — השאובים מספרות ההיכלות (ע"צ) המר-כבה (ע"צ). נדיר מאד השימוש בשמות השדים, כלר ב„מא-גיה השחורה“; הללו מתוארים כמלאכי-חבלה, והפניה אליהם מצומצמת לבקשות של גרימת נזק. ל„שם“ מוסיפה הסגולה עטיפות שונות. יסוד הכרחי הוא אמירתה או כתיבתה של הבקשה, שלשמה נעשה הפישוף. יסודות נוספים, המופיעים

הנביאים, ומסיפורים אחרים, מסתבר, שעיקר כוחה-השפעתם של העוסקים בכישוף על העם היה באמונה בכוח הכישוף להגיד עתידות; ומשום כוחו המושך של הכישוף, לא נכרת כליל מישראל על אף כל האיסורים. מן המסופר על יוסף, משה ודניאל משתמע, שלדעת המספרים אמנם הכישוף חכמה גדולה הוא, אלא שלעובדי ה' יש חכמה נעלה מזו וכוח גדול שאין למכשפים. בחוקי העבדה במשפן ובחוקי סומאה וטהרה שבתורה, וכן בתיאורי נסים שנעשו ע"י הנביאים, יש מוטיביו, שלכאורה ניתנים להתפרש כאילו עיקר שרשם בעולם המאגי; אלא שלפי השקפת בני-ישראל לא נחשבו אלה לכישוף, והאיל נעשו לפי מצוות ה' ורצונו.

י. קויפמן, תולדות האמונה הישראלית, א"ח' (ר' מפתחות), תרצ"ז-תשט"ז; J. Pederson, *Israel*, I-II, 430 sq., 1926; A. Guillaume, *Prophecy and Divination*, 1938.

ע. ה.

בתקופת חז"ל היתה האמונה בכ"י נחלת הכל. אמרתו של ר' חנינא: „אין עוד מלבדו — ואפילו לדבר כשפים“ (סנה' ס"ז, ע"ב) אף שבאה לערער את האמון בכוחו העצמאי של הכישוף, מבטאת דווקא את האמונה העמוקה בו שרווחה אז. איסור העיסוק בכ"י מודגש ביותר ע"י חז"ל, ור' שמעון מחיל אותו — בדומה לאיסור עבודה-זרה — אף על בן-נח (שם נ"ו, ע"ב). הפישוף נתפס כניסיון להכחיש את האלהות: „למה נקרא שמם מכשפים? שמכחישים פמליא של מעלה“ (שם ס"ז, ע"ב). אולם למרות הפגימה באמונת הייחוד של היהדות שיש בכ"י, לא היו החכמים יכולים לפסול כליל את הכ"י „הבדוקים“ של הזמן ההוא, אלא השקיעו מאמץ רב בעקירת כ"י שריח ע"ז נדף מהם. — התלמוד גדוש בסיפורי כ"י ומכשפים, אך יש שהם מתפרשים במקורות עצמם כמעשי אחיות-עיניים, אכן, אחיות-עיניים גופא שתי משמעויות לה במקורות: (א) מעשה זריות וערמה, או אף רמאות מתוכננת (ירר' סנה' ז', י"ג); (ב) מעשה מאגי הנבדל מפישוף רגיל בכך שאיננו מחולל שינוי במציאות (= „שאין בו מעשה“) אלא בדמיונם של הצופים, המדמים כאילו ראו דבר של ממש. מעשה מן הסוג השני אסור ע"פ ההלכה „לכתחילה“, ואין עונשין עליו; ואילו דינו של המכשף „במעשה“ הוא סקילה (משנ' סנה' ז', י"א). הבחנה אחרת היא בין מעשה-שדים ומעשה-כ"י: לפי דעה אחת, המכשף הנוקק לכלי מיוחד לשם ביצוע כשפיו — זהו „מעשה שדים“ (סנה' ס"ז, ע"ב). הפישוף נעשה בעיקר באמצעות לחשים, ועל כך יש סיפורים בתלמוד (השר' ירר' סנה' שם).

ההלכה הרחוקה בימי התנאים הקדישה תשומת-לב רבה לענייני כ"י. ר' אליעזר בן הורקנוס מזכיר 300 „ואמרי לה שלישת אלפים“ הלכות שהיו בידו „בניעת קישואין“ (סנה' ס"ח, ע"א), ומהמשך הדברים — וכן מנוסח הבאתם בתוספתא (סנה' י"א, ה') — מתברר שהכוונה לכ"י הללו נחשבו גם למדע, ובין הכישורים שנדרשו מאדם כדי שיהיה ראוי להיות יושב בסנהדרין נמנתה גם ידיעת כ"י (שם י"ז, ע"א).

ש. ליברמן, יוונים ויוונית בארץ ישראל, 73-86, תשכ"ג; י. דן, „שרי כוס ושירי ביהו“ (תרביץ, ל"ב), תשכ"ג; י. בזק, הלכות כישוף והלכות נטיעת קישואין (ספר בראיין, ר'), תשכ"ח; הנ"ל, חובר חבר (סיני, ס"ב), תשכ"ח; הנ"ל, למעלה מן החושים, תשכ"ח; א. א. אורבך, חז"ל — פרקי אמונות ודעות, 82-102, תשכ"ט; G. Brecher, *Das Transcendentale, Magie u magische Heilarten im Talmud*, 1850; L. Blau, *Das altjüdische Zauberwesen*, 1898.

י. בו.

בחברה היהודית ביה"ב, במורח ובמערב (אולם ר' להלן), גונן העוסקים בכישוף באופן מחולט. בגלל האיסור ההלכתי שבדבר, ואע"פ שהעיסוק נמשך תחת כינויים אחרים, הביא הדבר לביטולן של הצורות הקיצוניות שבכישוף. בניגוד לנצרות, מעטים ביהדות מקרים של רדיפת אנשים באשמה זו (מקרהו של רמח"ל הוא יוצא-דופן). אולם קצת שימוש ציבורי-מוסדי בטכניקות אוקולטיסטיות נמצא בנוסחות החרם (ע"ע) הציבורי, שבהן פלילות לעיתים השבעות בעלות אופי מאגי.

בין גדולי-התורה ואנשי-הגות חשובים יהודים במחצית הראשונה של יה"ב לא נמצא-כמעט מי שהעלה בכתב פיק-פוקים באמיתותם של הכ" — פרט לרב האי גאון. אולם לאחר-מכן קם הרמב"ם כשולל קיצון נמרץ של ממשותם של כל היסודות האוקולטיים שנקלטו ביהדות או שצמחו בה — הן כאמונות ודעות והן כהוי. בניגוד מופגן להשקפות שרווחו בעולמו, ותוך הסתייגות מפורשת אף מרבים מן „הטובים החסידים מבני דתנו“, דחה הרמב"ם בתקיפות רבה את הדעה, שיש לפזחות ולגורמים האוקולטיים אחיהו במציאות — אלא שהתורה אסרה את השימוש בהם או את הפעלתם בידי אדם. הן בחיבוריו ההלכתיים וההגותיים והן בתשו-בותיו ובאגרותיו (פי' המשנה, ע"ו, פ"ד; הל' ע"ו, פי"א; מ"ג ח"ג, פ"ז; ועוד) חזרת ונשנית הקביעה הפסקנית, ש„הכשוף וההשבעות... הששים והגדת העתידות... הן לחשים... ומעונן ומנחש על רוב מיניהם ושאלת המתים והרבה כיר"ב, כולם — בדומה לאצטגנינות — „דברי שקר וכזב הן“, „דברים בטלים וכזבים“, „תוהו והבל“, „הבלים ושענונות“, „וכל מאמין בדברים אלה וכיו"ב ומחשב בלבו שהן אמת ודבר חכמה אבל התורה אסרתן — אינו אלא מן הסכלים ומחסרי הדעת“, „ולא ידבק באותן הדברים אלא פתי שיאמין לכל דבר או מי שירצה לרמות את האחרים“. הרמב"ם עומד על הצורך בהטעמת השלילה הזאת, „לפי שגעון בני האדם בטלאסם (طلاس) = לחשים, קמיעות) אינו דבר מועט“. אף הלחש על נשיכת עקרב או נחש, שהותר בתלמוד — „אין הדבר מועיל כלום“, ולא הותר אלא כדי לעודד את רוחו של החולה המסופן, כטעם כללי לאיסור המעשים האוקולטיים מן התורה קובע הרמב"ם שהם מפול-חני עבודה-זרה: „כל מכשף הוא עובד ע"ז בלא ספק“, „וכבר יצאו מן התורה פעם אחת בשביל מה שהיו מאמינין אותן מאמתתם“. הרמב"ם מתעלם לגמרי מכל מה שמשתמע מן התלמוד בדבר אמונות אוקולטיסטיות שרווחו בקרב חז"ל, ויש שהוא אף משמיט מן ההלכות פרטים המושתתים על אמונות אלה.

עמדתו זו של הרמב"ם, שנראתה ככפירה בדברי חז"ל וכשלילת דעה מקובלת על רוב החכמים, הסעירה את הר-חות. הרמב"ן (שפטים, ד"ה לא תלמד לעשות כתועבת הגוים ההם וגר) מתקומם לעמדה זו ודורש, „לדעת ולהבין בענייני כשפים“ לעומת האומרים, „שאין בהם אמת כלל... ואנחנו לא נוכל להכחיש דברים יתפרסמו לעיני רואים, ורבותינו גם כן ידו בהם...“. תלמידו הרשב"א מספם את הוויכוח באחת מתשובותיו הארוכות ביותר (שו"ת ח"א, סי' תי"ג); הוא משתדל ליישב את דברי הרמב"ם עם כל האמור והמסור-פר בתלמוד, אך אינו מצליח בכך, והוא מגיע — בדומה לרבו — לדחיית עמדתו של הרמב"ם ולקבוע את האמונה בכשפים כמקיימת מטעם חז"ל.

במקורות מפורטים, הם: זמן-הפעולה (יסוד אסטרוולוגי) ואמצעים חמריים, כגוויות או איברים של בע"ח ואף עשבים וצמחים שונים; כשההשבעה מכוונת כנגד אדם, נדרש המכשף לעתים לצייר את צורתו ואף לבנות את דמותו בחומר. הקמיע (ע"ע) אינו אלא רישומה של הסגולה על טיסת-קלף או על חומר אחר, כדי לאפשר את נשיאתה תמיד. ספרי הסגולות בנויים לרוב מסביב ל„צרכים“: רפואה, תפיסת גנב, לעזור אהבה, וכד'. קיימת גם ספרות מיוחדת — „שימושים“ —, הבנויה על סדר ה„שמות“ ומציינת את התור-עלת שניתן להפיק מכל אחד מהם. „ספר החשק“, למשל, מוסר את 70 שמותיו של מטטרון (ע"ע) ושימושיהם המיו-חדים. קיימת גם ספרות גרחת של „שימוש תהלים“ וכן של „שימושי תורה“. ספרי-הקודש שימשו בעצמם למטרת „סימנים“, ע"י פתיחתם באקראי והנחת האצבע על פסוק מקרי.

אנשי חכמת-ישראל (ע"ע) במאה ה-19, שפסלו את הקבלה של זמנם שהתגלמה בחסידות, הסמיכו אותה למסורת הכ", ושתיהן נראו להם גזורות ממקור אחד. אולם בדיקת המקורות מעידה בבירור שרוב בעלי הכ" לא ידעו דבר במיסטיקה עיונית; אין, למשל, בספרות האוקולטית כל שימוש בתורת-הספירות או בתורת-הרע של הקבלה. אָמנם משנתקדש ספר הוזהר, שימש גם הוא, במידה ידועה, למט-רות מאגיות. אך לא יותר מספר התהלים. מאידך גיסא, רבים הם המקובלים בכל הדורות שלא עסקו בכ" כלל. אעפ"כ קיימת קירבה רבה בין שני המקצועות מבחינה ספרותית. יסודות כישופיים כבר נכנסו לספרות המיסטית של תקופת התלמוד והגאונים, הלא היא ספרות ההיכלות המרכבה, הכוללת חיבורים כ„הפרת פנים וסדרי שרטוטין“ (ע"ע יד, חכמת ה-), ואף בגוף ספר היכלות נכללו סימנים והשבעות מלאכים. חסידי-אשכנז המקובלים, המשיכו בעיסוק המאגי בצמוד לתאוסופיה המיסטית הקדומה, שאותה קיבלו במסור-רת. הם אף הרחיבו את הקשר ביניהם, בראותם בתופעות הכ" הדמולוגיה — כבמאורעות אחרים הניכרים באפיים הנסי — סימנים נסתרים של התגלות האל לבחיריו. ספרות חסידות-אשכנז (ע"ע, עמ' 802) משופעת ביסודות אוקולטיים ובסיפורים על פלאים שחוללו אישי תנועה זו בכוח מומחיותם בכ" — שלא כספרות ההלכה וכחיבוריהם של מקובלים אחרים באותם דורות, שבהם אין ענייני מאגיה מופיעים אלא באקראי. לאמיתו-של-דבר מרוחקים סיפורים אלה ריחוק רב מעולמם הרוחני האמיתי של חסידי-אשכנז. כוחות על-טבעיים יוחסו למקובלים רבים, החל מר' יצחק סגי נהור (ע"ע) ועד האר"י והבעש"ט, אולם בספרות העיונית של הקבלה עצמה לא נידונו כמעט כלל ענייני כ"; הללו נזכרים — מעט מאד — רק בתיאור ענייני העולמות התחתונים, ואף כאן בזהירות ונצימצום. בוזהר מעטים וצדדיים למדי הם ענייני כ" ושדים, הוא-הדין בכתבי המקובלים האחרים. אָמנם ר' חיים ויטאל (ע"ע), ב„ספר החזיונות“, מקדיש מקום רב לידיעות המושגות בדרך פישוף — אך זאת ללא כל התבססות על קבלת האר"י, שהיתה עיקר עולמו הרוחני. והוא-הדין גם בחסידות: אף שרוב ה„צדיקים“ עסקו במאגיה, בעיקר במתן קמיעות — ודמותו של הבעש"ט, כבעל-שם (ע"ע), תוכיח — אין ספרותה העיונית של החסידות כוללת ענייני מאגיה כלל.

אולם בה בשעה שהאמונה בכ" היתה כללית-כמעט

השריע (ירד, סי קע"ט: „שלא לכשף לעונן ולנחש“) מביא מן המקורות התלמודיים דברים שניתן לפרשם כהודאה בממשותן וביעילותן של הפעולות האוקולטיסטיות האסורות, אך יחד עם זה אין הוא נמנע מלהביא את דין הלוחש על המפה בלשונו של הרמב"ם (שאינה בגמרא) — „שאינ הדבר מועיל כלום“. הגר"א עומד על כך, שכאן המחבר מחליט „כרמב"ם“ (ז"א שלא כמקור התלמודי), אע"פ שהבאים אחריו חלקו עליה, ו„כבר הכו אותו על קדקדו, שהרי הרבה לחשים נאמרו בגמרא“; בצורה חריפה ביותר הוא מאשים את הרמב"ם ש„נמשך אחרי הפילוסופיא הארוי רה“ והכחיש „מעשיות בגמרא“, ואף את עדות התורה (כפי שהיא מתפרשת בוורה); הוא דורש לקיים את „כל הדברים (האמורים בגמרא בכ“). כפשטן“ — אע"פ שיש בהם „פנימיות“, הידועה רק ל„בעלי האמת“ (= המקובלים).

במאות 17—18 החל להתגבש, בעיקר במזרח-אירופה, מעמד של „בעלי-שם“, מגידי נודדים, בעלי ידיעות נפלאות בשמות קדושים, שפעלו למעשה כמכשפים. למעמד זה — אמנם ללא קשר ישיר אל פעולתם של אנשיו בתחום המא-גיה — נודעת חשיבות היסטורית מיוחדת בתפוצתה של השבתאות ובצמיחתה של החסידות. יחד עם זה יש לציין, שרק גיצנים מעטים של יומרות לפעולה ראדיקאלית באמצעות כישוף ידועים לנו, כמעשה ר' יוסף דילה רינה (ע"ע). בסיכום ניתן לומר שהכישוף תופס מקום צדדי בלבד ביהדות יה"ב — וזאת בסתירה חריפה מאד למרכזיותו של מוטיו הכישוף היהודי בין מרכיביה של האנטישמיות, בייחוד באי-רופה הנוצרית: האמונה בכך שכל יהודי הוא מכשף הזומם להרע לגוים, ושהיהודים הם עמו של השטן, העומד לשי-רוחם. מוטיו זה מעוגן בהסברים תאולוגיים נוצריים, שצמחו בהצמדה לתיאור עם ישראל כרוצחי האל.

י. ד. י. ל.

**כְּשָׁר, ר' מְנַחֵם מְנַדֵּל** (נר 1895, נרשה), רב ופוסק, חוקר בספרות התלמודית והרבנית. כי למד

בצעירותו אצל גדולי-התורה שפולניה, וב1915 הוסמך



ר' מנחם מנדל נשר

להוראה. ב1921—1923 ערך בווארשה את הירחון „דגל תורה“; ב1925 עלה לא"י, ייסד — בשליחותו של ה-אדמו"ר אברהם מרדכי אל-טר מגור (ע"ע) — את ישיבת „שפת-אמת“ בירושלים, ועמד בראשה שנתיים. הוא היה פעיל כעסקן ציבורי דתי, אולם את רוב כוחו השקיע במשך עשרות-שנים במפעלו הספרותי, שעיקרו — ספרי-כינוס, רבי הקף ובעלי אופי אַנציקלופדי, ש-

הוא היה יוזם ושאותם כתב בעצמו או שערכם. לשם הבטחת המשכה של עבודת-כינוס זו, יסד ב1953, בירושלים ובניר-יוזק, את המכון „תורה שלמה“, שבו עוסקים תלמידי-חכמים באיסוף החומר. — על מפעל-חייו זה הענק לו פרס-ישראל בספרות תורנית לשנת תשכ"ג.

מפעלי-כינוס שלו: (1) „תורה שלמה“ — אנציקלור-פדיה תלמודית-מדרשית, שבה נלקט כל החומר שבתורה

שבע"פ, מדפוסים ומכ"י, על כל פסוק שבתורה, עם הערות, ביאורים ומילואים; י"ל כרכים א'—כ"ג, לחומשים בראשית—שמות (תרפ"ז—תש"ל). (2) „גמרא שלמה“ — 9 הדפים הראשונים של מס' פסחים, עם חילופי-נוסחאות מתוך כל כתיב הידועים, ועם כל הראשונים המצויים על דפים אלו, עם הערות וביאורים, ע"י הרב ברוך נאה, בעריכתו של כ" (תש"ך) — ראשיתה של תכנית נרחבת להוצאה מדעית של כל התלמוד ע"פ כל כתיב. (3) „הגדה שלמה“ — הגדה-של-פסח עם חילופי-נוסחאות, הערות וביאורים, ולקט פרשני מובחר (תשכ"א). (4) „שרי האלף“ — רשימת הספרים העבריים שמחבריהם חיו בשנים ד"א ר"ס — ה"א ר"ס, ערוכה ומסודרת ע"י כ" בשיתוף עם י. מנדלבוים (תשי"ט). (5) סדרה של מפרשים קדמונים על מס' אבות — עד עתה ראו אור 6 ספרים. (6) הוצאה חדשה של כל כתבי המהר"ל מפראג (תשי"ח—תש"ל).

ב1956 גילה כ" אוסף של כ" מאת הרב יוסף רוזין (ע"ע), בעל „צפנת פענח“, ולקטרת הכשרת החומר לדפוס והדפסתו הקים — בשיתוף עם ישיבת „יצחק אלחנן“ בניר-יוזק — את מכון „צפנת פענח“, שעד 1966 הו"ל 10 ספרים במסגרת זו; הוא גם כתב את הספר „מפענח צפונות“ להב-הרת עיקרי שיטתו המיוחדת של הרב רוזין.

נוסף על מפעליו אלה, פירסם הרב כ" ספרים ומאמרים רבים על נושאים שונים ומגוונים, מהם: „הרמב"ם והמכילתא דרשב"י“ — בירורים במקורותיו של הרמב"ם (תש"ג); בירורים בשאלת קו-התאריך, בקשר לבעיית פליטי-המלחמה היהודים ביאפאן (וע"ע לוח); „קול התור — התקופה הגדולה“ — אוסף אַנציקלופדי של כל החומר המצוי על-אודות „דרכי הגאולה וסימניה“ (תשכ"ט); מאמרים בהש-וואת מושגים ותפיסות של המדע המודרני עם עולמם הרעיוני של חז"ל; מאמר גדול להוכיח את קדמות ס' הוהר; ועוד. — ב1958 יסד את הקובץ השנתי „געים“, המוקדש פולו לביירוים הלכתיים של בעיות החיים המודרניים.

י. ת.

**כְּשָׁרוֹת, ע"ע מְאָכְלוֹת אֲסוּרִים.**

**כְּתָב**, מערכת סימנים גראפיים מוסכמים, מייצגי רעיונות או מלים, המשמשת — במקביל לדיבור — כאמצעי חשוב-ביותר של תקשורת בין בני-האדם. הכ" בא לקפק את צרכי התקשורת בין בני-אדם המרוחקים זה מזה מבחינת המקום או הזמן, והוא הומצא בשלב מתקדם-יחסית של התרבות: דוגמתיו הקדומות-ביותר הן מן האלף ה4 לפסה"ג. להמצאתו של הכ" קדם שימוש באמצעי-תקשורת פרימיטיביים, כגון תנועות, העוויות, צלילי קול, תוף או קרו, או חפצים שונים — כולם בעלי מובן מוסכם. הרודו-טוס מספר, למשל, שהסקיתים (ע"ע) שלחו פעם „מכתב“ אל הפרסים, שהכיל ציפור, עכבר, צפרדע ו5 חיצים, וששרו היה: „אם אינכם יודעים לעוף כציפור בשמיים, הסתדרו-נא כעכברים במעמקי-האדמה או קפצו לביצות כצפרדעים; אם תסתכנו במלחמה אתנו — נכריעכם בחיצים“. אמצעי-תקשורת אחרים, שהיו בשימוש בעבר הרחוק, ואף מקובלים עוד היום אצל עמים פרימיטיביים שונים, הם: הקאלו-מ"ט — מקטרת-טבק מקודשת ומקושטת, עשויה מקנה, שהיתה בשימוש אצל השבטים האינדיאניים הצפון-אמריקני-ניים לציון שלום או מלחמה; ה„וואמפום“ של האינדיאנים (ע"ע) הצפון-אמריקניים — מחרות צדפים צבעוניים, שבה

שם	ידה	כונניש	שמים	הר	מים	גשם	אש	חודש	בוקד	לב	בן-אדם	מקום	דג	מלחמה	שלום
סין	☉	☿	☽	☀	☁	☔	☃	☾	☀	☠	☺	☹	🐟	☞	☰
מצרים	☉	☿	☽	☀	☁	☔	☃	☾	☀	☠	☺	☹	🐟	☞	☰
מסופוטמיה	◊	☿	☽	☀	☁	☔	☃	☾	☀	☠	☺	☹	🐟	☞	☰
אמריקה הצפונית	☺	☿	☽	☀	☁	☔	☃	☾	☀	☠	☺	☹	🐟	☞	☰

דוגמות של כתב-מונות (פיקטוגראפיה)

בכ' פיקטוגראפי; כ' איסלה דה פסקה (ע"ע). החדש-יחסית (לא לפני 1500 לסה"נ). כל אלה עברו ובטלו מן העולם; אולם מסוג זה הוא גם הכ' הסיני (ע"ע סין: לשון ותרבות). המשמש היום כרבע מן המין האנושי. כ" משניים מסוג זה, שנצרו, כנראה, בהשפעת כתבי עמים שונים, חלקם המצאות חדישות וחלקם עתיקים או גילגולים או שרידים של כ" עתיקים, הם: כ" של עמים לא-סיניים בסין; כ" מערב-אפריקניים — נסיפדי של האיבו בניגריה (ע"ע). ובאמון, שאותו המציא ראש שבט באמון (בקמרון [ע"ע]) רק בתחילת המאה ה-20; כ" פרימיטיביים פיקטו-גראפיים של עמים או שבטים אינדיאניים שונים, שאחדים מהם פותחו בידי מיסיונרים במאה ה-19 לכ' אידאוגראפיים; כ' שבט מינהאסה במלפס; כ' שהמציא רועה צ'יקצ'י, בצפון-מזרח סיביר, סמוך ל-1930, לבני-עמו. — כ' אלה מוגדרים, בדרך-כלל, כאידאוגראפיים (מיוו εἶδος — צורה, תמונה), אולם, למעשה, אין הם אידאוגראפיים טהורים: הם מורפבים מסמלים, שהם בחלקם פיקטוגראפיים או אידאוגראפיים, ובחלקם — פונטיים, בצורות שונות של תשלובת. הם מייצגים שלב-מעבר מן הכ' האידאוגראפי הטהור לכ' פונטי טהור.

בכ' פונטי (הגאי) מתייחס כל סימן אל יסוד צלילי, הגה מסויים, בשפה שאותה הוא מייצג. הסימנים אינם מייצגים עוד רעיונות או עצמים, אלא הגיים או קבוצות-הגיים; הצורות הכתובות הפכו לקבוצות לצורות המדוברות. כך נוצר קשר ישיר בין הכ' ובין השפה המדוברת. הסימנים, שאינם עוד תמונות שפשוט טבוע בהן עצמן, ניתנים להסבר ע"פ השפה. הסימנים הבודדים יכולים לבדוש כל צורה שהיא, ואין קשר הכרחי בין צורתו החיצונית של הסימן והגה המיוצג על-ידו. — הכ' הפונטי יכול להיות: הברתי; אלפביתי.

הכ' ההברתי הוא שלב מפותח-פחות מן האלפביתי. במערכת זו מייצגים הסימנים הבודדים הברות, או תנועות המהוות הברות, באופן שתשלובת הסימנים המייצגים קבוצת הברות מביעה מלה מדוברת. התפתחותם של הכ' ההברתיים היתה קלה-יותר מזו של הכ' האלפביתיים, והיה בה יותר מרוח היצירה. בלשון שהירפתה בעיצורים עקב התנוונות פונטית או מסיבות אחרות נעשה הכ' ההברתי מכביד מאד, בייחוד משום שהוא מכיל, בדרך-כלל, רק תנועות פתוחות, כל' עיצור ותנועה, ולא הברות סגורות ע"י עיצור (דוגמות: ע"ע יתדות, כתב ה-). ייצוג כזה של הגיים היה בלתי-הולם והיה דורש מספר סימנים גדול בהרבה מבכ' האלפביתי.

בתולדות הכ' אנו מוצאים מערכות הברתיות טהורות מעטות בלבד. החשובות שביניהן: הכ' הפסודו-היירוגליפי

היה לכל צבע מובן מוסכם: לבן — שלום, אדום — מלחמה או כעס, שחור — מוות או אסון, צהוב — זהב או מס, וכר; ה-ג'רוק" — קונכיות-חלזונים, בעלות משמעות מסויי-מות, ששימשו להעברת חרשות אצל שבטים ניגריים שונים, וכד'. — בין אמצעי-עזר לזכרון דברים הידועים-ביותר הם: חבלים מקושרים, מקלות מסומנים, קשרים במטפחות-יד; ה-ק"פ" — חוטים או חבלים דקים שזור-רים יחד, שלארכם, עביים וצבעיהם נודעה משמעות מסויימת בין עמי פרז (תמ': ע"ע אינקה, עמ' 971).

הכ' האמיתי התפתח מפיקטוגראפיה (= כ'-תמוי-נות, מלאט' pictura — תמונה) פרימיטיביות, הידועה לנו כמעשה-ידיו של האדם הפאלאוליתי. היא חסרת מגון ובהי-רות, ומופיעות בה דמיות סכמתיות, ואף נאטוראליסטיות של בעלי-חיים, דוגמות נאומטריות ותמונות גסות של עצמים. הן נצבעו, לעתים בכשרון רב, בעזרת גושי-קרקע מגוונים וצבעים צמחיים, על-גבי כלי-אבן גסים. קשה לקבוע בוודאות מה היתה תכליתם של ציורים אלה, אולם ייתכן — עכ"פ ברוב המקרים — שנועדו לפולחן-פשפים. כ' מסוג זה התקיימו — או פותחו — במקומות שונים עד לתחילת התקופה ההיסטורית (ע"ע בבל, עמ' 529/30 [תמונה]). צעד נוסף לקראת כ' שיטתי נעשה כשהחל האדם, ל"ספר" סיפורי-תמונות בעלי הקשר פנימי, ו"לכתוב" שירים ומעשי-גבורה. לא היה עדיין, בשלב זה, קשר בין העצם שתואר ובין שמו בלשון מסויימת, אלא קשר שבין העצם והתמונה. כ' אידאוגראפי או סינתטי זה מיוצג גם ע"י כ' מסויימים חדשים-יחסית, כגון אלה של האינדיאנים הצפון-אמריקניים.

נקודת-מוצא מכרעת לגבי הכ' השיטתי שימש הכ' האנאליטי, בשלב זה נבחרה, מבין התמונות הרבות שייצגו תכליות מסויימות, התמונה המתאימה והפשוטה-ביותר ונתקבלה כסמל של שמו של העצם. כך נוצר קשר הדוק בין התמונה ובין השם. עם מערכות-כ' אנאליטיות נמנים: כ' היתדות (ע"ע יתדות, כתב ה-; גרוטפנד [ותמונות שם]), ביתר דיוק: כתבי-יתדות של השומרנים, ה-אנדים (בבלים ואשורים — תמונות: כרך ז', עמ' 373/4, 379, 552, 563), העלמים, הפשיים, ההתים, החורים, עמי מיתגי ואררט הפרסים הקדומים; כ' התרטומים (ע"ע חרטמים, כתב ה- [ותמונות שם]), ו"כ'-החרטום מים החתי" (ותמונות: ע"ע חתים, עמ' 264); הכ' של "דיסקוס-פיסטוס" הכרתי (ע"ע פרתים, עמ' 1071; דפוס, עמ' 930), כ' עמק-האיגודס (ע"ע הדר, עמ' 503); כ' המיה (ע"ע); כ' האצטקים (ע"ע מפסיקו; קדם-היסטוריה היסטוריה) — שבו מעורבים יסודות אידאוגראפיים



ש ל ב י ה ת פ ת ח ח ת ה כ ת ב

שלב ללא כתב: רישום באמצעות תמונות

מבשרי הכתב: סמאסיזגראפיה [= כתיבה משמעותית, כלר: המובן הכללי של כוונת הכותב מבוטא בתמונה]

- 1. סימון תיאורי-ייצוגי
- 2. סימון-עזר לזיהוי ולזכירה

כתב סלא:

פונוגראפיה



דוגמות של כתב כרתי קווי ב'

של ג ב ל (ע"ע, עמ' 243) — בכתובות שנשתמרו נמצאו 114 סימנים שונים; הכי הקפריסאי העתיק (ע"ע קפריסין: קדם-היסטוריה). בעל 55 סימנים; הכי הפרתיים או המינואיים — קְוִי (לינארי) א' וקְוִי ב' (ע"ע כרתים, עמ' 1071; וע"ע ונטרס); הכי היאפאני — שהוא המערכת ההברתית החשובה ביותר שעדיין קיימת היום (וע"ע יפן: לשון); כ" מוֹדְרֵנִים, כגון זה של הַצְרוֹקִי, שבת אינדיאני צפון-אמריקני הדובר בלשון אירוקווי, הומצא ע"י אחד הילידים ב 1821; כ' וַאִי, הכולל 226 סמלים, שהומצא, כנראה, ב 1829 (או 1839), וכ' מַנְדֵה, שהומצא ע"י המוסלמי קיוימי קאמארה — שניהם באפריקה המערבית; כ" שהומצאו ע"י מיסיונרים: כ' קְרִי (Cree), שהוא בחלקו הברתי ובחלקו אלפביתי והומצא ע"י ג'ימו אונס למען אינדיאנים אמריקנים, והכי שהומצא בסין הדרומית-מערבית ע"י סמיואל פולרד וחבריו למיסיון בשביל הניב מְאָו, וסוגל גם לניבים אחרים הנפוצים ביון-נאן.

שתי מערכות-כ' עתיקות, כ-היתדות הפרסי הקדום והכ' המראי (ע"ע מראי), הגיעו, למעשה, עד לשלב האלפביתי; אולם הראשונה נעצרה בטרם הגיעה לסף, והשנייה — על הסף עצמו. שתיהן היו קרובות יותר לכ' הברתי והתפתחו מכ' אגאליטיים-איטאוגראפיים, הראשונה מכ' היתדות, והשנייה מכ' מצריים. הן הפכו לכ' פונטיים-כמעט, בהשפעת הכ' האלפביתיים. כ-היתדות הפרסי הקדום היה נוהג בימי שושלת האחמנידים (ע"ע), מן המאה ה 6 עד אמצע המאה ה 4 לפסה"ג. הכ' המראי שימש בממלכה האתיופית או הגובית הקדומה (סודאן של ימינו) מן המאה ה 1 (או ה 2) לפסה"ג עד המאה ה 4 לסה"ג.

הכ' האלפביתי הוא מערכת-הכ' החדשה והמפותחת ביותר. הוא עולה על כ' אחרים מבחינת הנוחות והסגילות, ומשום-כך — נוהג עתה אצל עמים רבים בעלי-תרבות בעולם כולו. הכ' האלפביתי מורכב ממספר קטן יחסית של סמלים, שכל אחד מהם מייצג — עכ"פ בתאוריה — הגה שונה, ולא יותר מהגה אחד, של הדיבור. קל ללמוד אותו כבר בימי הילדות, ואפשר להעבירו ללא קושי רב מלשון אחת לזולתה; אותו אלפבית עצמו משמש עתה לכל הלשונות הרומאניות והטוטוניות, לחלק של הלשונות הסלאויות וגם ללשונות אחרות (ר' להלן).

המונח אלפבית מצוי לראשונה בכתביו של טרטולי-נוס (ע"ע), ואח"כ בכתביו של היארונימוס (ע"ע). הוא חובר משמותיהן של שתי האותיות הראשונות של האלפבית היווני, אולם שמות אלה, וכן רוב השמות של האותיות היווניות, מוצאם הוא, למעשה, שמי (ר' להלן), אף אם אינם זהים עם שמות-האותיות השמיים.

תאוריות שונות הועלו בזמן בניסיון להסביר את מקור האלפבית. הכ' המצרי, זה של ארם-נהריים, הפרתי ואחרים נחשבו לסירוגין כאב-טיפוס של האלפבית. יש רואים בכתובות מאמצע האלף ה 2 לפסה"ג, שנתגלו בחצי-האי סיני (ע"ע), או בכתובות „כנעניות-קדומות" מתקופת הברונזה בא"י, משום תחילתו של כ' אלפביתי, גישושים לקראת פיתוח כ' כזה ניפרים בכתובות מאוגרית

(ע"ע), והתאוריה הסבירה ביותר היא זו הרואה באלפ-בית השמי-צפוני (צפון-מערב סוריה וארץ-ישראל) המצאה מקורית, פחות-ארוחת, גם אם הוא מושתת בחלקו על כ' שונים שפבר היו נוהגים לפניו בארצות אלו ובסביבתן. אלפבית זה נוצר, כנראה, לא-אחר מאמצע האלף ה 2 לפסה"ג, ואולי כבר קודם-לכן. בסוף האלף ה 2 ובראשית האלף ה 1 לפסה"ג צמחו מאלפבית זה 4 ענפים ראשיים: הכנעני והארמי — המהווים את הענף השמי-צפוני, השמי-דרומי, והיווני.

I. הענף הפנעני הצמיח מוקדם מאד את האלפביתים הפניקיים והעבריים הקדומים. האלפבית הפניקיים השתמשו הפניקים בארץ-מולדתם ובמושבותיהם הרבות, ובכללן קרת-חדשה. הכ' שנהגו בקרת-חדשה ידועים כפונטיים (בתקופה הקדם-רומית) וכנאו-פונטיים (בתקופות הרר מית האחר-רומית). נראה שהכ' של הלובים ושל האיברים היו קשורים באלפבית הפוני. באלפבית העבריים הקדומים השתמשו בני-ישראל בתקופת המקרא, וכן המואבים, העמ"ינים והאדומים. כ' זה — להבדיל מן הכ' העברי „המרוכז", מקור הכ' העברי החדש — הוא הכ' המקורי של התנ"ך, והוא נהג בישראל בתקופה שלפני החורבן הראשון, ושימשו גם נמשך גם בתקופת בית שני — אך לא באופן בלעדי — עד למאות ה 3-2 לפסה"ג. התעודה העתיקה ביותר של כ' זה שהשתמרה היא לוח גזר (ע"ע: תמ'), מתקופת שאול ודד, כ 1000 לפסה"ג; התעודות המאוחרות ביותר (שנתגלו יחד עם מגילות ים-המלח) שייכות למאות ה 3 או ה 2 לפסה"ג. אולם מסבעות יהודיות שמתקופת החשמונאים ועד למלחמת בר-פוכבא עדיין טבועות בצורה מאוחרת של הכ' העברי הישן, שהיא משמשת גם את כתבי-הקודש



שימש את הסאנסקרט. (3) הכ' הצפון-הודיים המו-  
 דרניים, המשמשים מן המאה ה-14 לסה"נ ואילך: פנגאלי,  
 אוריה, מאיטהילי, אסאמי, קאיטהי, גוג'אראטי, ביהארי,  
 הינדי-מזרחיים (מאהאיני, מז'י, ועוד) — בצפון-מזרח,  
 וטאקרי, לאנדה, סינדהי, גורמקזי (המשמש לכתבי-הקודש  
 של הסיקהים), על צורותיהם השונות — בצפון-מערב.  
 (4) הכ' הדרום-הודיים, שהיו בשימוש מאמצע המאה  
 ה-4 לסה"נ ואילך, ואחדים מהם עדיין משמשים ללשונות  
 הדראוידיות המודרניות (ע"ע הדו, עמ' 482), ואילו אחרות,  
 כגון קאלינגה, גראנטהה הקדום, וואטלוטו, נעלמו (וע"ע  
 הדו: לשונות, כתב).  
 עם חדירת הדתות, הספרות והתרבות של הודו, ובייחוד  
 הבודהיזם, לאסיה המזרחית, נשתרשו בה גם הכ' ההודיים,  
 שמקצתם נוהגים עוד היום ומקצתם נעלמו: בקאמבודיה  
 ובווייטנאם — כ' הצ'אם וכ' הקהמר (נכחדו-כמעט);  
 בבורמה — מון ופיו שנכחדו, וכ' פורמניים אחדים הנמ-  
 צאים עדיין בשימוש; בתאילנד ובאיזורים הסמוכים  
 לה — כתבי שאן, שהעיקרי ביניהם הוא: תאי (או סיאמי),  
 בצד הקואמטי (באסאם המזרחית ובקהאמטי לונג שבסין),  
 הג'יטוניה (בסובסאנאר שבאסאם), תאי-מאו או תאי-קהה  
 („במדינות-שאן הבריטיות“); צ'אן לאו (בצפון-וייטנאם);  
 פ'איי או שאן הסיני, באינדונזיה הכ' החשוב ביותר  
 הוא היאחאני העתיק או הקאווי, אבי היאחאני המודרני,  
 המשמש ללשונות היאוואניות, הסונדאית, המאדורית, וה-  
 באלית, כ' אחדים, שמוצאם מן הקאווי העתיק, משמ-  
 שים עדיין באיי סומאטרה וסל'בס. באי-הפיליפינים  
 נהגו כ' מקומיים, שנבעו, במישרין או בעקיפין, מן  
 הכ' הקאווי, אולם היום הכ' העתיקים נוהגים רק אצל ילידים  
 עובדי-אלילים בפאלאואן ובמינדורו. — האלפבית הקור-  
 אני, הידוע כאן-מון או איין-מון, הוא האלפבית המקורי  
 היחיד של המזרח הרחוק, והוא מהווה מערכת מושלמת-  
 כמעט, אולם גם הוא איננו יצירה עצמאית, אלא קשור,  
 כנראה, בהפצת הבודהיזם בקוראה, דומה שאב-טיפוס שלו  
 הוא הכ' הטיבטי.

III. הענף השמי-דרומי, נשאר מוגבל, בדרך-כלל,  
 לתחום ערב, וממנו התפתחו הכ' הקדם-מוסלמיים: מינאי,  
 שבאי, חימארי, קאתאבאני והצרמזתי — בערב הדרומית;  
 טאמורי, דדאני, ליחאני וצ'פאי בצפון-ערב, הכ' השבאי נפוץ  
 ביבשת-אפריקה, וממנו התפתחו האלפבית האתיופית, ובעק-  
 בותיו הכ' האמהארי, התיגרי והתיגרי המודרניים (ע"ע  
 חבש, עמ' 103—104) וכ' אחרים בחבש המודרנית, שהם  
 הנצרים השמיים-דרומיים היחידים שנמצאים עדיין ב-  
 שימוש.

IV. הענף היווני הוא בעל חשיבות גדולה ביותר בתול-  
 דות האלפבית. כל האלפביתים הנוהגים כיום במערב יש  
 להם קשר ישיר או עקיף עם האלפבית היווני העתיק. אמנם  
 היוונים לא המציאו את האלפבית, אבל הם שיכללוהו, וע"י  
 צאצאיו הישירים והעקיפים, האלפביתים האטרוסקי הלא-  
 סיני — מזה, והקירילי — מזה, הפך הוא לאבי כל האלפ-  
 ביתים האירופיים, ובמרוצת תולדותיו היולו גם נצרים אחרים.  
 האלפבית היווני התפתח מן הכ' השמי-צפוני העיצורי  
 לאלפבית מודרני בעל צורה סימטרית ואמנותית. בדומה  
 לאלפביתים השמיים, נכתב הכ' היווני הקדום ביותר מימין  
 לשמאל, מאוחר יותר — בשיטת „מהלך השור“ (החודש)

[βουστραφισμός] — בקורים שהם מתחלפים מימין לשמאל  
 ומשמאל לימין, ואחרי המאה ה-6 לפסה"נ התנהל הכ' היווני  
 באופן קבוע משמאל לימין ומלקעלה לקטה. בפיתוח האו-  
 תיות הושם הדגש על יופי ומהירות. האותיות הקלאסיות  
 שימשו תמיד ככ' מוגומנטאלי, ועדיין משמשים בהן באלפ-  
 בית היווני המודפס המודרני; צורות שוטפות קורסיביות —  
 פולן פיתוחים של הטיפוס הקלאסי — הונהגו לכתובה על-  
 גבי פאפירוס, על לוחיות-שעווה, ואח"כ על-גבי קלף ועל  
 חמרים אחרים. בדרך זו צמחו מן האלפבית הקלאסית: הכ'  
 היווני באותיות גדולות (תאנוקיאלי), הכ' השוסף (הקור-  
 סיוד) והכ' באותיות זעירות (המינוסקולי), שסוגל לכתובת  
 ספרים סמוך ל-800 לסה"נ, ומאו בטל השימוש באנוקיאלי  
 לספרים. הצורות השוטפות התפתחו לכ' היווני הזעיר המו-  
 דרני; האותיות הראשונות של כ' היד היווני המודרני  
 מקצתן נשאלו מן הלאטינית (וע"ע יוונית, לשון, עמ' 535).  
 הכ' הנגזרים מן האלפבית היווני אלפביתים  
 שונים באסיה הקטנה העתיקה נבעו בדרך זו או אחרת  
 מן הכ' היווני: הליקי, הפריגי, הפאמפילי, הלודי הפרי, מן  
 המימצאים אפשר להסיק ששלושת הראשונים היו תלויים  
 באופן ישיר בכ' היווני, ואילו שני האחרונים רק באופן  
 חלקי. נוסף על אלה מצויות כמה כתובות אסיאניות כתובות  
 בכ' מערבים, מהן בכ' שטרם פוענחו. — הכ' הקופטי  
 הוא הצאצא הלא-אירופי היחיד לאלפבית היווני באפריקה.  
 הוא מורכב מ-32 אותיות, ש-25 מהן נשאלו מן האותיות  
 היווניות-הגדולות ו-7 נלקחו מתערובת שוטפת של הכ'  
 הדמוטי (ע"ע חרטמים, כתב ה-), לצורך הביטוי של צלילים  
 שאינם קיימים ביוונית. — הכ' המסאפי הוא — מלבד  
 הכ' האטרוסקי (ר' להלן) — הנצר האירופי הקדום ביותר  
 של האלפבית היווני; הוא שימש ללשון המסאפית (כנראה  
 ניב של אילירית הקדומה), שבה דיברו בחוף האדריאטי של  
 איטליה ושנכחדה לפני זמן רב, הכ' הגותי האמיתי (להב-  
 דיל ממין האלפבית הלאטיני, הידוע גם הוא ככ' גותי  
 או כ„אות שחורה“ (ר' להלן)) הונהג בידי אולפילס (ע"ע;  
 ור' שם תמ'); הוא הכיל כ-27 אותיות, מהן נלקחו כ-19 או  
 כ-20 מן האותיות היווניות הגדולות, כ-5 או כ-6 (בשינוי-מה) מן  
 האלפבית הלאטיני, ושתי אותיות נלקחו, כנראה, מן הרונים  
 (ר' להלן) או הומצאו באופן עצמאי.  
 אלפביתים סלאוויים (החל במאה ה-9 לסה"נ),  
 שני אלפביתים סלאוויים, הקירילי והגלאגולי, שימשו את  
 הלשון הסלאוויית הקדומה. הם נבדלו זה מזה בצורת אותי-  
 תיהם וכן במספר האותיות ובתולדות-התפתחותן, אולם  
 שניהם הותאמו לציון העיצורים הסלאוויים במידה טובה  
 הרבה יותר מאשר האלפבית הלאטיני אצל העמים הסלא-  
 ודים שקיבלו את הנצרות מן הכנסייה הרומית. האלפבית  
 היווני בעל האותיות הגדולות (המיוסקולה) של המאה ה-9  
 לסה"נ הוא האבטיפוס של האלפבית הקירילי; אולם  
 ממציאו קירילוס (ע"ע) השלימו בסימנים לקוחים מאלפ-  
 ביתים שמיים ואחרים, לציון אותם ההגאים שלקענם לא היו  
 סימנים באלפבית היווני. האלפבית הקירילי התפתח במרוצת  
 הזמן, בשינויים קלים, לכ' הלאומיים של העמים הסלאוויים  
 שקיבלו את דתם מפינוסיון (הרוסים, האוקראינים, הפילי-  
 רוסים, הפולגרים, המקדונים, הסרבים; עד סוף המאה ה-16  
 השתמשו בו גם הרומנים). בזמן האחרון הונהג הכ' הרוסי  
 (הקירילי ביסודו) אצל עמים בבריה"מ, דוברי שפות אוגרו-

פיניות, אלטאיות, קאווקאזיות (בין השאר גם הטאטית של היהודים ההרריים בקאווקאז, שעד לקהפכה נכתבה באותיות עבריות בכ"ר ש"י), ואחרות.

האלפבית הגלאגולי מבוסס על האותיות הקטנות (המינוסקולה) של האלפבית היווני, עם תוספת סימנים מאלפביתים אחרים, כבאלפבית הקירילי. בכ' הגלאגולי נכתבו היצירות הסלאויות-הפנסיות הראשונות (לרוב תרגומים מפתבי-הקודש) במאות ה-9—14, והוסיפו להשתמש בו, בצורה מרובעת, הקראטים הקאתוליים עד ימינו (בימי הכיבוש הגרמני-איטלקי נאסר השימוש בכ' הגלאגולי). וע"ע סְלֹוֹיִת, לשונות.

אלפביתים אלבניים מקומיים. האלבנים (ע"ע אלבניה, עמ' 365) קיבלו הן את האלפבית היווני הן את זה הלאטיני; האלפבית הלאטיני (עם כמה שינויים, כולל תוספת של סימני-אבטנה) נתקבל רשמית בקונגרס במונאסטיר ב-1908. אולם במאה ה-19 התקיימו זמ"מה 3 אלפביתים מקומיים, שעוצבו, כנראה, על יסוד הכ' היווני השוטף.

האלפבית האטרוסקי (האלף ה-1 לפסה"ג). הלשון האטרוסקית (ע"ע אטרוסקים, עמ' 579—583) הגיעה אלינו באלפי כתובות, שנתגלו בעיקר באטרווריה, אך גם בארצות שכנות. לוחית מארסיליאנה, מן המאה ה-8 לפסה"ג, היא הדוגמה הקדומה ביותר של אלפבית מערבי. אע"פ שהלשון האטרוסקית — פרט לכמה מלים — עדיין לא פוענחה, הרי קריאת הכתובות האטרוסקיות אין בה קשיים רבים: ידיעת האלפביתים היווניים-לאטיניים העתיקים מספיקה למטרה זו. בדומה לאלפביתים השמיים היווניים הקדומים, הכ' האטרוסקי נכתב כמעט תמיד מימין לשמאל; אולם יש גם כתובות פ. מהלך-השור". במאה ה-5 לפסה"ג היה האלפבית האטרוסקי מורכב מ-23 אותיות, ובכלל זה הדיגמה ו-31 סימנים s. אולם אחד מאלה וכן האותיות q k הוצאו במהרה מן השימוש. הכתובות האטרוסקיות המאוחרות ביותר שאפשר לקבוע את מועדן, שייכות לשנים הראשונות לספירה הנוצרית.

נצרים של האלפבית האטרוסקי. באלפביתים הצפון-אטרוסקיים או האלפניניים השתמשו שבטים ליגוריים, לפונטיים, קלטיים, רטיים וונטיים, שישבו בתקופה קדם-רומית בעמקי-הנהרות של האלפים האיטלקיים. האלפבית הלאטיני היה הנצר החשוב ביותר של האלפבית האטרוסקי, שממנו נגזרו גם האלפביתים של עמים איטליים אחרים, כגון האוסקים, האומברים, הסיקולים, הפאליסקים (ע"ע אי-טליות, לשונות), וגם של עמים לא-איטליים באיטליה, כגון הפיקנים הוונטיים.

כ' הרונים (ע"ע) של העמים הסוטוניים (המאה ה-1 לפסה"ג עד למאה ה-17 לסה"ג) ידוע בצורות שונות בכתובות, שרובן הגדול בא מסקאנדינאווייה. ביחוד משודיה, מיעוטן — מגרמניה המערבית והדרומית ומאוסטריה, וברדות — מאתרים המפורזים כמעט בכל אירופה. מקור האלפביתים הרוניים איננו ברור; מבין התאוריות השונות הסבירה ביותר היא זו הקושרת אותם עם האלפביתים הצפון-אטרוסקיים וצפון-איטליים.

כ'-אוגם [Ogham או Ogam] (החל באמצע האלף ה-1 לסה"ג) היה בשימוש האוכלוסיה הקלטית של האיים הבריטיים. הוא מורכב מקבוצות של קווים לסימון העיצורים, ושל נקודות לסימון התנועות. ידועות מאות כתובות איריות, שהן (פרט לאחת) באוגמית בלבד, ועשרות כתובות מוילן

שהן בדרך-כלל דו-לשוניות — לאטיניות-קלטיות, וכתובות באותיות אוגמיות ורומיות. האות האוגמית נוצרה, כנראה, בדרום-אירלנד או בדרום-וילן, בערך במאה ה-4 לסה"ג; ייתכן שיצירתה היתה קשורה באופן כלשהו עם הרונים.

הענף הלאטיני (מן המאה ה-7 לפסה"ג ואילך). לפנים היתה רווחת הדעה — שעדיין יש מחזיקים בה — שהאלפבית הלאטיני נבע במישרין מן היווני, בצורתו שהיתה נהוגה אצל תושבי המושבות היווניות באיטליה. אולם לאחרונה הולך ומתברר, שתאוריה זו אינה סבירה, ושהחוליה המקשרת בין הכ' היווני לבין הכ' הלאטיני היא האלפבית האטרוסקי (ר' לעיל). רוב שמות-האותיות הלאטיניים (כגון de, ce, be, a, לעומת השמות היווניים alpha, beta, gamma, delta, ועוד), שעברו לרוב האלפביתים המודרניים, נלקחו אף הם מן האטרוסקים. לאלפבית הלאטיני — שחשיבותה רבה לו בתולדות הציוויליזציה — היתה היסטוריה דלה מאד ב-5—6 המאות הראשונות לקיומו. התעודה הקיימת הקדומה ביותר היא כתובת על סיפת-זהב, שמוצאה, כנראה, מן המאה ה-7 לפסה"ג, והכ' על-גביה הוא עדיין מלין לשמאל. בקיפוס של הפורום הרומי, מן המאה ה-6 (או סוף ה-7) לפסה"ג, נשתמר הספסט הקדום ביותר הכתוב לאטינית, בשיטת "מהלך-השור". רק כתובות מועטות — רובן באות לא-סדירה, לא-אסתטית — נשתמרו מ-5 המאות שלאחר-מכן. רק החל במאה ה-1 לפסה"ג — אחרי כיבוש יוון — היתה האות הרומית המונומנטאלית — בהשפעת סיגנון-האותיות האמנותיות-מונומנטאליות היווני — לסדירה, הארמונית, מאוזנת במידותיה ואלגנטית יותר. החל בתקופה זו התרבו הכתובות הלאטיניות בכל רחבי העולם העתיק, במידה שאינן ניתנות עוד לספירה.

האלפבית הלאטיני בתקופת רומא. 26 האותיות האטרוסקיות המקוריות אימצו הרומאים רק 21. הם דחו את 3 האותיות המנושפות היווניות (Θ [תטא], Φ [פי], Ψ [כי]). אולם החזיקו אותן לייצוג מספרים:

$$[500] D \text{ או } [1000] M \text{ — } \Phi, [100] C \text{ — } \epsilon \text{ — } \theta, [50] L \text{ — } \perp \text{ — } \psi$$

משלוש ה-s האטרוסקיות הם שמרו את הסיגמה, שהפכה ל-s. נוסף הסימן X (להגה ks), שהוא מוקם בסוף האלפבית. כך הפך האלפבית השמיי-יווני-אטרוסקי, בשינוי קל, לאלפבית הלאטיני: A, B, C (לסימון ההגיים k g), D, E, F, I (זטא היוונית), H (מנושפת), I (התנועה i העיצור y), K, L, M, N, O, P, Q, R, S, T, V (לציון v u), X. בשלב מאוחר יותר הוצאה ה-I (משום שבלאטינית אין זטא) ובמקומה באה אות חדשה (C בצירוף קו — G) להגה g; c, המסמנת את ההגה k, שימשה רק לפני e i. במאה ה-1 לסה"ג (לאחר כיבוש יוון) נוספו הסמלים Z, Y שאומצו לתעתיקים של הגיים יווניים, והעמדו בסוף האלפבית.

ההיסטוריה המאוחרת יותר של האלפבית הלאטיני תכנה העיקרי היה שינוין החיצון של האותיות הבודדות, בעיקר בהשפעת 2 גורמים: (1) צורך הקשת הפתיבה; (2) טיב תמרי הפתיבה שבהם השתמשו. בראשונה היה רק סיגנון אחד, הכ' המונומנטאלי, ה-קאפיטאלי, שבחינותיו העיקריות הן: התמדה, יופי, איזון-מידות, וכר, בעוד שהבחינות העיקריות ריות בכ' שוטפים הן מהירות ותועלתיות. החומר הראשי ששימש לכתובה מונומנטאלית היה תמיד האבן; הפלי

הראשי — האיזמל. בחיי יום-יום פותה, תוך שינויים קטמידים להשגת מהירות רבה-יותר, הכ' השוטף הקורסיבי. החומר הראשי ששימש לכ" שוטפים היו לוחיות-שעווה, פאפירוס, ולאחר-מכן הקלף; הכלים — הסטילוס, המכחול, ולאחר-מכן עט-הקנה, הנוצה. שינוי-צורתו של הכ' המזנומני סאלי לכ' המודרני הוא כולו תוצאה של ההשלכות הטכניות של פלי-הפתיבה — שביטלו את הצורות הנוחיות, ושל קמרי-הפתיבה — שאיפשרו את העיקולים.

ברומא הקיסרית היו 3 סוגים של הכ' „הראשי“ („הקאפי-טאלי“) המזנומנטאלי או הלאפידארי („האבני“): (1) האר-תיות הגדולות („הראשים“ [הקאפיטאליס]) הלאפידאריות; (2) הקאפיטאליס האלגאנטיים בספרים; (3) הקאפיטאליס הגסים. יחד-עם-זה היו כמה סוגים של כ" שוטפים: (1) הכ' הקורסיווי בעל אותיות גדולות; (2) הכ' הקורסיווי בעל אותיות קטנות; (3) הכ' הקטן הקורסיווי-למחצה. בין הכ' המזנומנטאלי הקורסיווי היו סדרות שלמות של סוגי-ביניים: (א) הכ' הקורסיווי-למחצה הלאפידארי הספרותי; (ב) הכ'

שלבי התפתחותו של הכתב הלאטיני עד העת החדשה

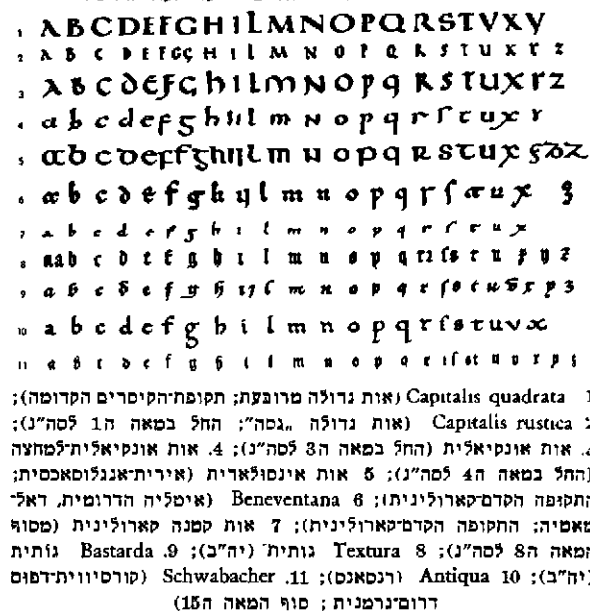

האוניקיאלי-למחצה הקדום, תערובת של קאפיטאליס, אותיות קורסיוויות ואוניקיאליס [אותיות של ראשי-פרקים]; (ג) כ' שגזור מ(ב) — האוניקיאלי הנאה, שהופיע במאה ה-3 לסה"נ והיה במאות ה-4—8 כ"הספרים הראשי של העולם הלאטיני. הכ' האוניקיאלי-למחצה, שהוא קל יותר מן האוניקיאלי, היה נצר אחר של האותיות הגדולות-למחצה הקדומות, הירבו להשתמש בו במאות ה-5—9 לסה"נ.

סוגים של כ' ספרותי או כתבי-ספרים לא-טיניים ביה"ב, משהשתחררו ארצות-אירופה השונות משלטתה המדיני של רומא ונתפורו המשפילים, התחולל שינוי בולט בהתפתחותו של הכ' הספרותי או כ"הספרים הלא-טיני, כמה סיגנונות „לאומיים“ של „הכ' הקטן“ השוטף הלאטיני קיבלו תכונות ייחודיות, באופן שביצת-אירופה ובאיים הבריטיים התפתחו 5 סיגנונות „לאומיים“ ראשיים: (1) כ' שוטף איטלקי או רומי; (2) כ' מרזינגי (בצרפת); (3) כ' ריזיגותי (בספרד); (4) כ' גרמני; (5) כ' אינסולארי או אנגלו-אירי, ההדור והחשוב-ביותר, כל אחד מהם הצמיח כמה סוגי-משנה.

כ' קארוליני או קארולינגי, בסוף המאה ה-8, כנראה בימי שלטונו של קארל הגדול, עוצבו בקיסרות הפראנקית, במידת-מה בהשפעת הכ' האנגלו-אירי, האותיות הנאות, המעוגלות ובעלות הרווחים הגדולים, הידועות ככ' הזעיר הקארוליני. כ' זה הפך לכ' הספרותי של הקיסרות הפראנקית, ובמשך שתי המאות שלאחר-מכן — לכ"הספרים הראשי של מערב-אירופה (תמ': ע"ע גרמנית, עמ' 557). הוא היה הכ' הרשמי של הלשכה הקיסרית של הקארולינגים, ומן-מה גם של לשכת הקיסרות הרומית הקדושה. המיזוג של הכ' הגדול והכ' הזעיר לשיטה משולבת בא בעיקרו כתוצאה מכ' זה. — השתמשו בו עד למאה ה-12, והיו בו כמה סוגים, כגון הפראנקי, האיטלקי, הגרמני וכ"הספרים של אסקולת וינצ'סטר באנגליה.

„אות שחורה“ או גותית, במרוצת מאות-השנים שלאחר-מכן התפתחו מן הכ' הקארוליני כתבי-ספרים, כתבי בתי-משפט, כתבי-מסחר וכ" שוטפים אחרים. בסוף המאה ה-12 עלה כ' ספרותי חדש, שבו קיבלו האותיות באופן הדר-גתי צורות זוויתיות, כתוצאה מהחזקת העט באופן שיעשה קו נטוי. הכ' החדש נקרא „אות שחורה“ או „גותית“ (המונח הגרמני הוא פראקטור), ובו השתמשו באירופה הצפונית-מערבית ובאנגליה עד המאה ה-16 (תמ': ע"ע גוטנברג, עמ' 343/4). בגרמניה היה מקובל עד הודו האחרון — לצדו של הכ' הלאטיני הרגיל — כסוג של כ' „לאומי“; הוא יצא מכלל שימוש אחרי מלח"ע II.

סוגים איטליים ורומיים, באיטליה השתמשו הן בכ"היד העגול והן ב„אות השחורה“. אולם במאה ה-15 חונת-הג בפירנצה כ"היד הזעיר האיטלקי הנאה — כ' עגול וברור — של תקופת ההומאניזם והרנסאנס. הוא שימש לפתיבת יצירות ספרותיות, ואילו הצרכים של חיי יום-יום באו על סיפוקם ע"י כ' שוטף, גם הוא נאה כמהו (אף כי לא קריא בהירות כזו). הכ' ההומאניסטי, המושתת על הכ' הזעיר (המינסקולה) העגול שקדם לו, הוליד שני סיגנונות של כ': הכ' הזעיר הרונציאני, הידוע-יותר כ„איטלקי“ (Italics), וסוג האותיות ה„רומי“, שהושלם גם הוא בצפון-איטליה, בעיקר בוונציה, מן האלפבית הלאטיני המזנומנטאלי נלקחו לכ' החדש ה„ראשים“ או האותיות התחיליות הגדולות (capitals). שתי צורות אלה של הכ' הזעיר, הסוג ה„רומי“ וה„איטלקי“, התפשטו על-פני כל העולם (תמונות: ע"ע אינקובולה, עמ' 986; דפוס, עמ' 957/8). באנגליה אומצו הדגמים הרומי והאיטלקי במאה ה-16.

התאמתו של האלפבית הלאטיני לשפות אחרות. הכ' ה„לאומיים“ של עמי מערב-אירופה הם הת-אמות של האלפבית הלאטיני ללשונות הסוטו-אניות, הרומא-ניות, הסלאויות והפינו-אוגריות. התאמה של כ' ללשון אחרת אינה תמיד משימה קלה, בייחוד אם באותה לשון נכללים הגיים שאינם מצויים בדיבור שממנו הושאל הכ'; במקרים אלה קיים קושי בייצוגם של ההגיים החדשים. על קושי זה מתגברים בדרכים שונות: ע"י ציורף של אותיות — כגון sh, ch, th באנגלית, וכד'; ע"י הוספת סימני-אבחנה (סימנים דיאקריטיים) — כגון è, é, ç, ç בצרפתית, è, é, ç, ç בפולנית, וכד'; ע"י המצאת סמלים חדשים; ע"י הצגת ההגיים החדשים ע"י סמלים שנקלחו מבין אותם סמלים של כ' הלשון הראשונה, שאין בהם צורך בלשון החדשה. בדרות האחרונים התפשט השימוש באלפבית הלאטיני

פוליאגמית. י"א — חובות האלמנה וזכויותיה. י"ב — דיני מזון הבת ומונות האלמנה. י"ג — קובץ עתיק (ר' לעיל) בדיני ממונות, זכויות שונות בעניינים שבינן-לבינה. מפני רוב חשיבותה, הרבו ראשונים ואחרונים לעסוק במסכת כ', ומשום-כך הגיעו לדינו פירושים, חידושים וספרי-הלכה רבים על מסכת זו.

ה. אלבק, ששה סדרי משנה, סדר נשים, 75-134, 345-357, תשי"ט.<sup>2</sup>

ה. י.

**כְּתוּבוֹת** (אנג' inscriptions, מלאט' inscriptio = כְּתוּב [או חרוט] על'), המונח שניתן למימכים שנכתבו, גולפו, נחרטו או עוצבו על חומר בריקיימא יחסית, כגון אבן, שיש, מתכת, חומר, עץ; הן כוללות גם איות בולט, אותיות צבועות על-גבי אגרטלים, וכד'. מחקרן של הכי נקרא אפיגרפיה (ע"ע), שהיא נבדלת מן הפלאוגרפיה (ע"ע) — מחקר טפסטים פתובים על קלף וכיו"ב. באפי-גראפיה הכי מחולקות למדורים שונים, כגון כ" קדם-היסטוריות, כ" בכתב-יתדות, כ" מצריות, סיניות, שמיות (פניקיות, עבריות, ארמיות, ערביות, אתיאפיות, ועוד), הדייות ואחרות, והחשובות ביותר לגבי ההיסטוריה של העולם המערבי — יווניות ולאטיניות.

בתנ"ך יש אסמכתות רבות לכתובה על-גבי אבן: ה"לך חזת' שהוריד משה פעמיים מסיני ושעליהם נכתבו עשית הדברות („חרות על הלחת") היו טבלות-אבן (שמ' לא, יח; שם לב, טרטז; שם לד, א, ד, כו-כט). העם נצטווה, עם בואו לארץ: „הקמת לך אבנים גדלות ושדת אתם בשידי, כדי שישמשו מצע לרישום נוסח קריא של התורה (רב' כו, ב-ג); וכן עשה יהושע (יה' ח, לב).

חומר (סין) היה חומר-הכתובה המקובל ביותר בקרב עמי-קדם במסופוטמיה (שומר, אַכַד, בבל, אשור) ובסבי-בתה, שהשתמשו בכתב-היתדות (ע"ע יתדות, כתב-). גם בסוריה (גבל, אוגריית, צור וצידון, ועוד) ובכר-תים נתגלו אלפי טבלות-סין מכוסות-פתב. במצרים שימשו לכי בנות-קיימא אבן וחמרים קשים אחרים. המיס-מכים הסיניים הקדומים ביותר שבמצא כתובים על-גבי עצמות או על ברונזה. סימן-ההכר החשוב ביותר של תרבות עמק-האינדוס, מאמצע האלף ה-3 לפסה"ג, הוא הכתב — שטרם פוענח — שנשמר בכ-800 חותמות, חטובות באבן, בסטאטיס ובנחושת. הודו, בייחוד דרומה, משופעת במיוחד בכי מפל הסוגים. כי דרום-שמיות הן למעשה המקור היחיד לכל הידוע לנו על תולדותיהן של דרום-ערב הקדומה ושל צפון-ערב הקדם-מוסלמית. בעלי חשיבות רבה הן הכי על האסלולות, מזבחות-האבן ומוצרי-הקדרות הפוליכרומיים של המייה (ע"ע), וכן טבלות-העץ המכוסות פתב — שהוא עדיין עטוף מסתורין — מאי-הפסחא, וכתובות רבות שנתגלו באינדו-גינה.

בעלות חשיבות העולה על כל אלה הן רבבות הכי היווניות, האטרזוסקיות והרומיות. היוונים, האטרזוסקים והרומאים השתמשו בברונזה, באבן ובחומר קשה אחר כמצע לחריטת כ" בענייני הקדשות ונדריים, חוקים, חוזים, ציוני תהילה וחרון וכיו"ב, ומימכים חגיגיים אחרים. ליוונים עצמם היתה הברה של חשיבותן ההיסטורית והתר-בותית של הכי: הרודוטוס, תוקידידס, פסאנופן, דמוסתנס,

מצבר לתחום הלשונות של עולם-המערב. כבר במאה ה-17 המציאו מיסיונרים פורטוגאלים שיטת-כי ללשון הוויטנא-מית, מושתתת על האלפבית הלאטיני בצירוף סימני-אבחנה קתאימים, ובתחילת המאה ה-20 נתקבל כי זה רשמית במקום צורות-הכי הסיניות של הלשון הוויטנאמית (ע"ע ויטנם, עמ' 110). בשנות ה-30 של המאה ה-20 הומר בתורפיה הפמא-ליסטית הכי הערבי ללשון התורפית באלפבית הלאטיני, אף פאן בסיוע סימני-אבחנה מיוחדים. לעשרות לשונות לא-ספרותיות של עמים ושבטים אפריקניים ואמריקניים הותקנו כי על בסיס האלפבית הלאטיני בידי מיסיונרים שתירגמו את הביבליה ללשונות ההן.

K. Faulmann, *Illustrierte Geschichte d. Schrift*, 1880, I. Taylor, *The Alphabet: an Account of the Origin and Development of Letters*, I-II, 1883; Ph. Berger, *Histoire de l'écriture dans l'antiquité*, 1891; E. Clodd, *The Story of the Alphabet*, 1900; A. Seemana (Hrsg.), *Handb. d. Schriftarten*, 1926; J. Vendryes, *L'Écriture ogamique et ses origines* (Et. celt., 4), 1940; T. Thompson, *The A.B.C. of our Alphabet*, 1942; H. Degering, *Die Schrift*, 1952<sup>2</sup>, M. Cohen, *La Grande invention de l'écriture et son évolution*, I-II, 1958; S. A. B. Mercer, *The Origin of Writing and our Alphabet*, 1959; J. G. Février, *Histoire de l'écriture*, 1959<sup>2</sup>; J. Tschichold, *Geschichte d. Schrift in Bildern*, 1961<sup>2</sup>; D. Diringer, *Writing*, 1962; id., *The Alphabet*, I-II, 1968<sup>2</sup>; W. and R. Cahn, *The Story of Writing*, 1963; D. Wylie, *Writing* (New Knowledge, VIII, No. 7), 1966; J. J. N. Mc-Gurk, *The Origin of Our Letters* (Hist. Today, XVIII), 1968.

ד. ז.

**כְּתוּבוֹת**, מִסְכָּת, המסכת השניה בסדר נשים (ע"ע), במשנה, בתוספתא ובשני התלמודים. 133 פרקים עוסקת מסכת כי בתנאי הפתובה ובתוצאותיה, בזכויותיה וחובותיה הממוניות של האשה וילדיה, ביחס לאביה ולבעלה, בחייהם ולאחר מותם (ע"ע אשות, עמ' 394—400), בהגדרת זכויותיה האישיות כנשואה, ובנאמנותה ביחס לטהרתה וכשרותה, כנגד טענת הבעל; אגב אלו עוסקת המסכת גם בדיני האונס והמפתה המוציא-שם-רע, ריבוי ענייניה של מסכת כי, ועיסוקה המרובה בסוגיות ממוניות לצד סוגיות מתחומי המעמד האישי, האיסור ההתיר ועוד, הקנו לה את המקום המרכזי בסדר נשים כולו, והראשונים אף קראה „ש"סיקטן" או „מפתח הש"ס [הבבלי]". — מתוך משנת כי משתקפים היטב ארחות חיי-המשפחה ביהודה ובגליל, וחומר עתיק מלפני החורבן נשמר בה. נוסף על פרק י"ג, שהוא קובץ-הלכות עתיק מאד של „שני דיני גזירות שהיו בירושלים", מצויות משניות ישנות גם בפרקיה האחרים (כגון: א', א'; א', ה'; ב', ט'; ד', ו'—י"ב; ה', ב'—ג'; ה', ר'; ח', א'; ועוד).

תכנם הכללי של פרקי מסכת כי, לפי סדרם: א' — טענת הבעל שאשתו לא היתה בתולה בשעת הנישואין, דיני הנאמנות בטענה זו. ב' — דינים התלויים בפלל ההלכתי: „הפה שאסר הוא הפה שהתיר", דיני שבויה. ג' — הלכות הקנס שחייבים בו האונס והמפתה. ד' — זכויותיו של האב בבתו, בתשלומי נזק וקנס המגיעים לה הוא נוטלם, במעשי ידיה ובמציאתה; חובות האב וחובות הבעל לפני האשה, חזין מוציא-שם-רע. ה'—דיני תוספת-פתובה, מעמד הארוסה, חיובי האשה לבעלה, דיני מורד ומורדת. ו' — דיני נדוניה. ז' — אימתי נשים חייבות לצאת מבעליהן, בכתובה או שלא בכתובה. ח' — דין נכסים הנופלים לאשה. ט'—כמה עניינים מעורבים, מתחומים אלה. י'—דרכי גביית הפתובה במשפחה

רות, תהלים, איוב, משלי, קהלת, שירי-השירים, קינות, דניאל, מגילת-אסתר, עזרא, דברי-הימים — כנראה לפי סדר-זמניהם המשוער (ר' רש"י, שם); הסדר המקובל כיום הוא: תהלים, משלי, איוב, שה"ש, רות, איכה, קהלת, אסתר, דניאל, עזרא, דברי-הימים. בהשפעת התרגום הלאטיני נתחלק ס' עזרא ביה"ב לשנים: עזרא ונחמיה, וכן ס' דברי-הימים (ע"ע, עמ' 800). קבוצה מיוחדת בתוך הכ"ה הן חמש המגילות (ע"ע). קבוצה אחרת בכ"ה הם ספרי איוב, משלי, תהלים (ספרי א"מ"ת), המיוחדים גם בשיטת-הטעמה מיוחדת (ע"ע טעמי-המקרא, עמ' 870).

לפי תכנם נחלקים הכ"ה ל 4 חטיבות: תהלים ואיכה — מזמורים וקניות; משלי, שה"ש, קהלת ואיוב — דברי שירה ותקמה; דניאל — שעיקרו חזיונות; רות, דה"י, עזרא, אסתר — ספרים היסטוריים, המשמשים כמילואים והשלמות לספרי-ההיסטוריה האחרים שבמקרא.

עדיין לא נפתרה שאלת קנה-המידה שלפיו נכלל — או לא נכלל — ספר מסויים בכ"ה, ולא נקבע מתי נחתם קובץ הכ"ה ומי חתמו. במשנה ובתלמוד נשתמרו עדויות על מחלוקת-חכמים בדבר קדושתם של כמה מספרי כ"ה: שה"ש, קהלת, ואולי גם משלי (ידם ג', ה'; אדר"ג א', שבת ל', ע"ב); וכן היו, כנראה, היסוסים לגבי הכללתה של אסתר בכתבי-הקודש (מג' ז', ע"א). לעומת-זה משתמע, שהיו שכללו את ס' בן-סירא (ע"ע) בכ"ה (ר' ב"ק צ"ב, ע"ב; ועוד).

ההבחנה בין נביאים לכ"ה אינה ניפרת בתרגום-השבעים, ואף אינה מקובלת בבכסיות הנוצריות. בישראל היתה ידועה הבחנה מעין זו עכ"פ כבר במאה ה-2 לפסה"ג (תחילת המבוא [ביוזנית] לס' בן-סירא); המונח עצמו מצוי רק במקורות מאוחרים יותר (ר' ברכ' ג"ז, ע"ב; מג' כ"א, ע"ב; כ"ב י"ג, ע"ב). ביה"ב רווחה הדעה שאנשי כנסת הגדולה (ע"ע) הם שקבעו את קובץ הכ"ה כשחתמו את התנ"ך כולו, הם כללו בתוכו את הספרים שנאמרו ב"רוח-הקודש", ולא ברוח נבואה — הבחנה שאין לה סימוכין בדברי חז"ל. הדעה הנפוצה היום היא שהכ"ה נחתמו דורות רבים אחרי חתימת הנביאים (וע"ע מקרא: סדר; חתימתו).

חז"ל מדגישים את הזיקה שבין הכ"ה לנביאים ואת היות אלה ואלה חלק אינטגרלי של המקרא: „פושעי ישראל אומרים שהנביאים והכ"ה אינן תורה ואינן מאמינים בהם" (תנח' ראה, א'); „כולם ניתנו למשה מסיני" (ברכ' ה', ע"א). בזמנים שבהם היה נהוג לקרוא הפטרה גם במנחה של שבת, היו מספריין בכ"ה (שבת קט"ו, ע"ב); בימינו אין מספריים בכ"ה. המדרשות למקרא טותזים בדרך-כלל בפסוק מן הכ"ה, שפך היתה דרך הדרשנים. ב"מלכויות, זכרונות ושופרות" של מוסף של רה"ש יש לומר פסוקים מן התורה, מן הנביאים ומן הכ"ה, ושם הסדר — כ"ה לפני נביאים. — לדעת אמוראים אחדים נאסר מן השמים על יונתן בן עזיאל (ע"ע) לתרגם את ספרי הכ"ה, „משום דאית ביה קץ משיח" (מג' ג', ע"א) — הפחונה לס' דניאל.

ע. ה.

כְּתִיבָהּ, פעולת הרישום של סימני הפת"ב (ע"ע) ביד, או במכונת-כתיבה המופעלת ביד. בניגוד לדפוס (ע"ע), אין פעולה זו מפיקה אלא טופס אחד (אוריגינאל), מלווה — בטכניקות מסוימות — במספר מצומצם של העתקים. סימני הכתב הקדום-ביותר, כתבי-הצירים (פיקטוגראפיה), כפי שנמצא, למשל, אצל האצטקים במפטיקו ואצל הסינים,

אוריפידס ורבים אחרים השתמשו בהן כמקורות או הביאו מובאות מהן. גם סופרים רומיים (כגון קיקרו, ליוויס, פליניוס הזקן, סוֹטוֹניוס, וְרִיוס פְּלָאקוּס ואחרים) ציטטו כ"ה בעלות עניין היסטורי. בתקופה החדשה משמשות כ"ה יונתיות, אטרוסקיות ורומיות חומר למחקר עצמיק, והן זכו למיזן שיטתי ולהוצאה-לאור מדעית יותר מפל האחרות. רבבות של כ"ה יונתיות קובצו ב 4 פרכי Corpus Inscriptionum Graecarum, 1877-1825, ובהמשכם Inscriptiones Graecae, 14 כרכים, המחולקים למדורים רבים, לפי סדר גאוגראפי; חומר נוסף הולך ומתפרסם ב-Bulletin Annuel d'Epigraphie Grecque כ"ה אטרוסקיות מקובצות ב-Corpus Inscriptionum Etruscarum, 1893 ואילך. מן הכ"ה הלאטיניות כבר נתפרסמו כדפוס כ-150,000. הן מקובצות ב-Corpus Inscriptionum Latinarum, 1862 ואילך; הפרכים מסודרים לפי סדר גאוגראפי, ומוספים עליהם מופיעים כ-Epigraphica, מבוחר מחומר עצום זה הוא Inscriptiones Latinae selectae, בעריכת ה. דְסָאוֹ, 3 כרכים, 1954-1955.

עד סוף המאה ה-18 היה מושג ההיסטוריה העתיקה מכון בדרך-כלל לתולדות יוון ורומא העתיקות. במאה ה-19 נרחבו לאיין-ערוד אפקי המקום והזמן בפני הסקירה ההיסטורית, ואת במידה רבה כתוצאה מגילוי כ"ה מרובות ופיענות. על התרבויות העתיקות של מצרים, מסופוטמיה, עמק-האינדוס, סוריה, כנען וישראל, אסיה הקטנה, ערב, פרתיים ועוד, שהיו לפנים בחלקן בלתי-ידועות לחלוטין, או בחלקן ידועות רק על-סמך מעט העובדות שנמסרו באמצעות התנ"ך או סופרים יוונים-רומיים — נשפך עתה אודה המלא של ההיסטוריה. כתבים ולשונות רבים לא פוענחו ואספקטים רבים של תרבויות היסטוריות לא שוחזרו אלא על יסוד הכ"ה. וע"ע אוסטרקון; חותם; כתב; מצבה.

מזרח הקדום: M. Lidzbarski, *Handbuch d. nord-semitischen Epigraphik*, I-II, 1898; G. A. Cooke, *A Text-Book of North-Semitic Inscriptions*, 1903; J. Friedrich, *Kleinasiatische Sprachdenkmäler*, 1932; D. Deringer, *Le Iscriptions antio-ebraiche palestinesi*, 1934; E. Littmann, *Semitic Inscriptions, C: Saffaitic Inscriptions*, 1943; J. B. Pritchard (ed.), *Ancient Near Eastern Texts Relating to the Old Testament*, 1955<sup>2</sup>; S. N. Kramer, *From the Tablets of Sumer*, 1956.

מצרים: J. H. Breasted, *Ancient Records of Egypt*, I-V, 1906/7.

פרס וצילום: F. H. Weissbach, *Die Keil-Inschriften d. Achämeniden*, 1911; F. W. König (ed.), *Corpus inscriptionum Elamitarum*, 1926 ff.

הודו: J. Burgess et al. (eds.), *Epigraphia Indica*, 1892 ff.

יוון (נוסף על המקורות בתוך הערך): A. J. Evans, *Scripta Minoa*, I-II, 1909-1952; E. L. Bennet, *The Pylos Tablets*, 1955; id., *The Mycenaean Tablets*, I-III, 1953-1963; G. Klaffenbach, *Griechische Epigraphik*, 1957.

איטליה (נוסף על המקורות בתוך הערך): J. E. Sandys, *Latin Epigraphy*, 1927<sup>2</sup>; M. Pallottino, *Testimonia linguae Etruscae*, 1954.

לוב: J. B. Chabot, *Recueil des Inscriptions Libyques*, I, 1940.

איבריה: E. Hubner, *Monumenta linguae Ibericae*, 1893. גאליה: J. Whatmough, *The Dialects of Ancient Gaul*, I-V, 1950/1.

הרונות: H. Arntz, *Handbuch d. Runenkunde*, 1935. ד. ד.

כְּתוּבִים, הקובץ השלישי והאחרון במקרא, המכיל — ע"פ חלוקת המסורה — 11 ספרים. בדבר סדרם נחלקו הרעות. בברייתא (כ"ב י"ד, ע"ב) הם נמנים כדלקמן:

עצם או שנהב. — כליהיכ' השתנו והשתכללו במשך הדורות, אבל אחד מקמרי-הרקע הרפים לכ' נשאר בשימוש עד ימינו, והוא הקלף, המיועד לספרי-תורה ולתפילין וגם לתעודות מהודרות.

דרכי כ' אלה התקיימו מאות רבות של שנים, ורק הת-פשוטות הנייר בעולם התרבותי ממחצית המאה ה-8 לסה"נ ואילך קידמה את מלאכת הכ', הרחיבה את הקפה והביאה לפיתוחם של כלי-כ' חדשים, כגון העט והעפרון. קודמו של עט-המתכת היה הקולמוס, שנעשה מגבעול-עשב הלול או מקנה-סוף, הידועה הראשונה על קולמוס-הנוצה מופיעה בכתבים של המאה ה-6; הוא שימש כמכשיר-הכ' העיקרי של העולם התרבותי עד המאה ה-19. ב-1809 המציא המהנרס האנגלי ג'. בראמה (J. Bramah) מכונה לחיתוך הקולמוס לציפרונים נפרדות, שניתן היה לתקן לתוך גוף מחזיק. ב-1828 הומצא באנגליה השימוש בקרן-בהמה וב-שריון-צב לייצור ציפרוני-עטים, שאת קצותיהן הפכו לעמי-דים באמצעות חתיכות קטנות של יהלום, אדם וכד' או ציפוי-זהב.



לכסר ישוב אנוסיר מצובעת מסאקארה, השושלת ה-6 (לוכר, פאריס)

עט-המתכת הראשון הוצג באנגליה ע"י סמיאל הריסון ב-1780, וייצורו באמצעות מכונות הונהג ע"י ג'ון מיצ'ל ב-1822. ציפורן-הפלדה הראשונה יוצרה ע"י ג'ימז פרי ב-1828. ייצור עטים בקנה-מידה גדול החל באה"ב ב-1860; מאז יוצרו ציפרונים גם מזהב, מססף, מאבץ, מצורן, ועוד. ב-1926 הוכנס לשימוש עט מפלדת אל-חלד, העט-הנובע החל להיות נפוץ ב-1880 ואילך, אע"פ שמקורו קדום-יותר, על יורשו, העט-הפדורי, הוצאו פטנטים כבר בתחילת המאה ה-19, ייצורו המסחרי החל ב-1895 ושיזוקו הממשי, בקנה-מידה רחב — ב-1944. את הדיחפה לתפוצתו נתן אגף-האפסנאות של צבא אה"ב במלה"ע II, שדרש עט שלא ייזל בגבהים, שיכיל דיו בכמות שתספיק לזמן ניכר ואינה מושפעת משינויים אקלימיים ומתייבשת מהר, בעקבות הטכניקה של העט הפדורי פותחו עשרות סוגים של עטי-טוש נובעים, התפתחות העט הביאה בעקבותיה גם לפיתוח הנוול לכ', הדיו (ע"ע).

הידועה הברורה הראשונה על עפרון מצויה במחקר על מאובנים מאת קונרד גסנר (ע"ע) ב-1565, המתאר כלי-כ' עשוי עץ וחתיכת-עופרת. באותו זמן נתגלה גם הגרפיט (ע"ע), שתפש לאחר-מכן את מקומה של העופרת. בכמה ארצות מערב-אירופה החלו לכתוב בגיר, ואח"כ בעפרון-צפחה על-גבי לוח עשוי צפחה, נייר או פת, לוח

נחקקו על אבן או סלע, באמצעות איזמל, עשוי אבן-צור או חלמיש, ומקבת מאבן או מעץ. כתב היתדות (ע"ע) השוקרי-אכדי נשרט על לוחות-אבן באמצעות חרט עשוי מתכת, עצם או שנהב, בתקופה מאוחרת-יותר (מתחילת האלף ה-3 לפסה"נ) נרשם כתב-היתדות על לוחות-חומר, בעוד החומר לח ורך, היו תוקעים לחוכו את חוד-החרט ולוחצים את שפתו הקדה בכיוון הדרוש, תבנית לוחות-החומר היתה בתחילה ריבועית, ולאחר-מכן מלבנית, הפבלים כתבו גם על גלילי-עץ חלולים, והאשורים — על גופים דמויי פריסמה ריבועית או מעושרת, הגלילים והפריסמות היו מעוצבים מחומר גם ומצופים שכבת חומר עדין, החרט היה עשוי בד"כ מקנה-אגמון או מעצם, ובתקופה מאוחרת-יותר כנראה גם מברזל, כתב החרטמים (ע"ע) המצרי הקדום נחקק על אבן, בזמנים מאוחרים-יותר היה הכותב מצוייד ב"עט" מקנה-אגמון, במכלימים קטן ובטבלה עם שני שקעים, שלתוכם הוכנס צבע שחור ואדום, את הציוד הזה נשא על מתנו באמצעות רצועה, שהיתה פרוכה מסביב לכתפו בדומה לתרמיל-צד, במסמכים עסקיים וספרותיים שימשה הדיו האדומה להבלטת כותרות, במרוצת הזמן נעשה ה"עט" דק יותר ואיפשר לכתוב סימנים קטנים מאד, כתב-החרטומים, ולאחר-מכן גם כתבים אחרים, כגון הפרסי, הארמי, העברי והערבי, נרשמו על-גבי חמרים שונים: פאפירוס, עור, גוויל, קלף, לוחות-עץ, ועוד. בתור כלי-כ' צורפו ל"עט"-האגמון גם המכחול והמברשת, בדבדבד נמשכה והתפתחה אומנות הכ' בצורת חקיקה או שריטה באמצעות חרט על-גבי חמרים נוקשים, כגון אבן (בעיקר אבן-סיד), שיש, עץ, מתכת (בעיקר פליו, אך גם כסף וזהב), טראקוטה, אוסטראקונים, ועוד. צורה זו של כ' יועדה עם הזמן יותר-יותר לכתובות על קירות, מקדשים, ארמונות, אנדרטות, קברים, ספינות, וכן לשלטים, מטבעות וכיר"ב. לצרכי כ' מנהלית ועסקית הנהיגו היוונים, ובעיקר הרומאים, את החריטה על לוחות-עץ מצופים שכבה דקה של דוג, באמצעות חרט עשוי מתכת,

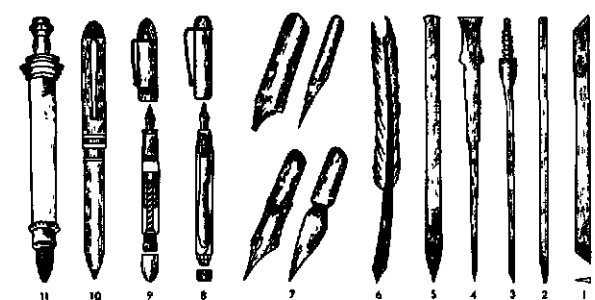

מכשירי-כתיבה: 1 — חרס לכתב-היתדות; 2 — עט-החרטומים; 3 — חרטי-דקלים מפליו (הודו); 4 — "מטילוס" יווני-רומי לכתיבה על סבלות-דונג; 5 — קולמוס; 6 — קולמוס-נוצה; 7 — ציפרני-פלדה; למעלה: פלמני 100 שנה; למטה: מאמצע המאה ה-20; 8 — עטי-נובע (חץ); 9 — עטי-נובע (בוכנה); 10 — עט כדורי; 11 — עיפרון משנה 1565



דרגות שונות של רפות או קשיות, החשובות בעיקר לצרכי שירטוט ורישום אָמנתי; למשל: עיפרון מס' 2 או HB מכיל  $\frac{1}{3}$  חמר, עיפרון 9H — הקשה ביותר — מעל ל- $\frac{2}{3}$  לשייר-טוט ולרישום, יותר מאשר לכ' רגילה, מיעדים גם העפרונות הצבעוניים למיניהם, אולם גוֹנים מסויימים (אדום, כחול, ירוק, שחור) משמשים לעתים גם לכ', ובמיוחד לשם הדגשת הכתוב. שני אביזרי-לוואי שימושיים של העיפרון הם המַחֲדָה — לחידוד קצה העיפרון, והמַחֲקֵה העשוי גומי — למחיקת הכתוב. מצוי מְחַדֵד יָדְנִי מְכַאֵנִי ומְחַדֵד חֲשֵמְלִי; מחקים מצויים בגדלים ובדרגות-קשיות שונים. עיפרון מיוחד (מְדָגֵם, "צִינֹוֹגְרָף"), עשוי חומר רך ושמונני, המצוי בגוֹנים שוֹנוֹי (ע"ע שְכָפּוֹל), אך היום הוא משמש גם לכ' על-גבי לוחות-צִלּוֹלֹאִיד לצרכי תיכנון או על-גבי צִלּוֹלֹאִיד במכשירי הקרנה לצרכי הדרכה. את הכתוב קל למחוק במטלית רכה. — (3) עיפרון מְכַאֵנִי מורכב ממכל מאָרֶךְ, שלתוכו מְכַנֵי סִים, "עופרת" חשופה, המוחזקת בקצה באמצעות מלחציים קפיציים תלת-חלקיים.

(ב) פְּלִים לְכ' בְּנוֹלִים. (1) עֵט — כלי לכ' בדיו בדרך-כלל על-גבי נייר או קרטון; מורכב ממחזיק בצורת מוט-עץ עגול ומציפורן-כ' הניתנת להחלפה. את העט טר בלים בדיו. מאמצע שנות ה-20 ואילך עשויות הציפורנים פלדת אל-חלד, שהיא עמידה נגד החומצות שבדיו ונגד תנאים אקלימיים קיצוניים. בתקופת הקולמוס השתמשו לייבוש מזורז של הדיו בחול דק, שהיו זורים על הכתוב מתוך פלי דמוי-ממלחה; מאוחר-יותר הופיעו הנייר הסופג והמספג בצורת "מכבש" קעור. — (2) עֵט-נֹוֹבֵעַ — עט שבו כמות-דיו אגורה במכל שבתוך המחזיק, היא זורמת ורימה נימית אל ציפורן-כ' דרך ערוץ במיתקן-הזנה המווסת את הזרימה. לפנים הוכנסה הדיו למכל באמצעות מספוף, אולם היום קבוע בו שקיקי-גומי, ומילוי הדיו מבוצע ע"י דחיסה קודמת של האוויר מתוכו באמצעות מטיל או מיתקן-הברגה. הציפורן, התקועה בקצה המחזיק ומכוסה במכסה כשהעט אינו בשימוש, מהווה את לבו של העט, והכ' נותנת ביטוי לכתב-היד הייחודי של הכותב. חוד-הציפורן מיוצר בעבים שונים מחוד-סיכה עד לעובי של כתיבת קו ברוחב 1.5 מ"מ, וכן בדרגות-גמישות שונות; חוד נוקשה משמש לצרכי העתקה. הציפורן עשויה כיום במיעוטה פלדת אל-חלד וברובה זהב (14 קרט), וחודה מיוצר מנתך-פִּלְטִינָה למניעת פלאי מהיר. המחזיק יוצר לפנים מגומי בתהליך של וולקאניזציה; היום הוא עשוי עֵט־מַפְלָסְטִיק. — (3) עֵט פְּדוֹרִי — סוג מיוחד ומשוכלל של עֵט-נֹוֹבֵעַ, המורכב ממחזיק לקליטת יחידת-כ' המכילה דיו (יש סוגים שבהם המחזיק עצמו הוא-הוא יחידת-כ'); יחידת-הכ' מורכבת מחוד מתכתי ובקצהו שקע שבו קבוע פדור זעיר. שפת השקע בנויה באופן שהפדור אינו עשוי ליפול מתוכו, אך מסוגל להסתובב הפשית כשהוא בא במגע עם משטח-הכ', ותוך-כדי-כך הוא נשטף בדיו שבתוך מְכָל; זה האחרון מעוצב בצורת צינורית עשויה פלסטיק גמיש בתוך מעטה מתכתי, או בצורת שפופרת ממתכת או מפלסטיק נוקשה, וקצהו האחד פתוח ומחופר לחוד-הכ'. קיבולת הדיו במכל נעה בין 0.5 ל-1.5 מיליליטר. הפדורים עשויים פלדה או ספיר סינתטי, וקטרם בדרך-כלל 11 מ"מ. הדיו מורכבת מנוזלים צמיגים, המכילים צבעים מסיסים בשמן — הגורמים לייבושה המהיר ע"י ספיגה אל תוך

הצפחה הקטן האישי עם עפרון-הצפחה עדיין מקובל אצל תלמידי ביה"ס העממי בגרמניה. ב-1898 שוכלל עפרון-ההעתקה. העפרון המכאני הופיע אחרי מלה"ע I. מגמות המיכון, שהולידה המהפכה התעשייתית במאה ה-18, חדרו גם לתחום הכ'. כבר ב-1714 רשם האנגלי הנרי מיל פטנט על המצאת מכונת-הכ' (מה"כ) שלו, אך זו לא יוצרה מעולם. פטנטים אחרים הוצאו ע"י ממצאים אמריקנים וצרפתים בין 1829 ל-1843. מ-1850 ואילך רבו השיכלולים הפטנטים במה"כ, בעיקר של ממצאים אמריקנים. מה"כ השימושית הראשונה הומצאה ע"י האמריקנים ל. שולז, ק. גלידן וס. ו. סולה ב-1867, והשיווק הרציני הראשון של דגם זה נעשה בשיתוף עם חברת רמינגטון (יצרני נשק) ב-1874. מה"כ הראשונה שאיפשרה כתיבת אותיות גדולות וקטנות הופיעה ב-1878, ומה"כ הראשונה שניתן היה לראות בה בזמן הכתיבה את הכתוב — ב-1883, ועם שיכלולים — ב-1897. בין 1809 ל-1905 פותחו יותר מ-100 סוגים של מ"כ, הפיתוח קשור ברישום 1700 פטנטים. מה"כ העברית הראשונה (דגם "מרצדס") הופיעה בתחילת שנות ה-20, אך כבר בתחילת המאה ה-20 יוצרה ע"י חברת רמינגטון מ"כ ליידית, עם שני "זרים" ושני "יודים" על סך אות אחת (שהיא נוחה היום גם לגבי הכתיב העברי המלא). מה"כ החשמלית הראשונה הומצאה ב-1920. — מה"כ היתה למכשיר הבסיסי הנפוץ ביותר של כל משרד ושינתה את דמותה של המינהלה המודרנית. מתוך הדרישה הראשונית לכתבנים טובים צמחו בתה"ס המודרניים למסחר. מבחינה חברתית פתחה מה"כ לאשה את השער לעבודה משרדית. מה"כ שימשה בשלב מאוחר-יותר בסיס לפיתוחן של מכונות-משרד אחרות, כגון הטלפרינטר (ע"ע טלגרף, עמ' 733/4, ותמ' שם), המכונות להכנת חשבו-נות-לקוחות ולהנהלת-חשבונות, המנקבת ומה"כ שבשולחן-הבקרה של המחשב (וע"ע חשבון, מכונת-). אחד משלבי ההתקדמות החשובים ביותר בשטח הכ' הממוכנת היה פיתוח דרכי הפעלה אוטומטית באמצעות מאגרי-נתונים, כגון גליל-נייר, פרטיס או סרט מנוקבים, שהובילו גם להופעתה של מה"כ האוטומטית סמוך למלה"ע I. התפתחות הציוד לעיבוד-נתונים אוטומטי מסוג פרטיסי-הניקוב הביא בסוף המאה ה-19 להיווצרותה של המלווה, שהשתכללה והלכה כמְדַפְסֵת, החל ב-1950. — אמצעי-הפלט המהיר של המחשב, כל דגם חדש של מ"כ מגלם טכניקות-הדפסה ושיאי-מהירות חדשים בלתי-צפויים.

כ' יְדְנִית. (א) כְּלִי-כ' בחמרים מוצקים. (1) גִיר לְבָן או צבעוני בצורת מקלות קטנים ריבועיים או עגולים לכ' (וגם לציוור ולשירטוט) על-גבי לוח-צפחה אפור או לוח-עץ צבוע שחור או ירוק-פהה, משמש עדיין בעיקר לצרכי הדרכה והסברה, על-אף פיתוחם של אמצעים חזותיים חדישים-יותר, בהיותו פשוט וזול. את הכתוב מוחקים באמצעות סמרטוט או ספוג רטוב או יבש. — (2) העיפרון הוא מוט מוצק של "עופרת", מצופה במעטה של עץ או נתון בתוך מיתקן מחזיק, ומשמש לכ' או לשירטוט — בדרך-כלל על-גבי נייר או קרטון. ה"עופרת" עשויה תרופות גראפיט, חמר, גומי ושעווה ומיוצרת בתהליך-ייצור מסובך, שאחד משלביו מצריך מידת-חום של 600-1200. העץ שממנו עשוי העיפרון הוא האָרוֹ למיניו, והמין המתאים ביותר הוא האָרוֹ האדום הצומח באה"ב. היחס הכמותי בין גראפיט לחמר קובע

מִשְׁטַח־הַכִּי, או צבעים מסיסים בכוהל — הגורמים לייבושה ע"י התנדפות. — (4) ע-ט-ש (דיות) — סוג מיוחד של כלי-כ' נובע, שחודו — בקוטר של 2—2.5 מ"מ — עשוי חומר סינתטי ספיג נוקשה והוא מחובר — ע"י קטע של המחזיק — לגליל ספיג רך, המכל, הנתון בתוך מעטה גתיק. העטים הראשונים לא נרעדו אלא לשימוש חד-פעמי, ובעיקר לסימון ולמיספור; כיום ניתן לחדש את מילויים ע"י טבילה בבקבוק-שוש, ומשתמשים בהם גם לכ' לצרכי הבלטה.

כ' ממוכנת. א. מכונת-כ' (מ"כ) היא מיתקן המד-פיס אותיות וסימנים ברציפות, תוך ביצוע עבודת-כ' במהירות העולה בהרבה על כ' ידנית. קצב הכ' מותנה בשימוש בעשר האצבעות, ביישום „השיטה העיוורת", שאינה מצריכה הסתכלות על מערכת המקשים, ובמיומנות הכתבן.

מ"כ רגילה כותבת אות (או סימן) אחרי אות על-גבי גליון-נייר, העובר פסיעה-פסיעה לפני פְּנֹנָה. הכ' נעשית ע"י לחיצה על מקש, המעביר את הלחיצה באמצעות מטילים לסדן. כל סדן נושא זוג אותיות — קטנה וגדולה, או שני סימני-דפוס, זה מעל זה. הבחירה בין אות קטנה לגדולה או בין סימן למשנהו מבוצעת ע"י לחיצה על אחד ממקשי-



סגנון-הפעלה של מכונת-כתיבה סכאנית

התפעול, המרים את גליל-הגרר ומשנה את נקודת-המגע עם ה-סדן. מספר מקשי-האותיות נע בין 42 ל-46, ונוסף עליהם מצויים כ-9 מקשי-תפעול, המשמשים ל-

מתן רווחים בין מלים, לשיחורור שוליים, להחזרת הגליל בפסיעה אחת, וכי"ב. עם תום השורה מוחזר הגרר למצב-המוצא באמצעות מנוף המסוכב גם את הגליל בגובה של שורה; הגובה ניתן לוויסות. הסרט נושא שחור-הדפוס (או הצבע). רחבו 13 מ"מ וארכו כ-111 מ'; התקדמותו היא אוטו-מטית. מגננון מיוחד מאפשר 3 עמדות של הסרט: הדפסה במחצית העליונה, הדפסה במחצית התחתונה, הדפסה ללא שימוש בסרט; זו האחרונה — לצרכי חיתוך שעוויות (ע"ע שכפול).

סוגי מ"כ. (1) מ"כ מיניאטורית — נבחה עד 9 ס"מ ומשקלה כ-4 ק"ג, נוחה לטילטול ומיועדת בעיקר לשימוש בנסיעות. היא חסרה יציבות וכן כמה אביזרים שבמכוונות רגילות. (2) מ"כ יבילה (portable) — גדולה במקצת מ-(1), יציבה-יותר ומצוידת באביזרים נוספים. משקלה כ-7—5 ק"ג, ועדיין היא נוחה לטילטול. (3) מ"כ סטנדרית — מה"כ המשרדית הרגילה, שמשקלה כ-15—17 ק"ג; ניתן להרפיב בה גררים ברוחב שמ"מ 32 עד 88 ס"מ. (4) מ"כ שקטה (noiseless) — בעלת מבנה מיוחד, הבולם את העצמה של הקשת האותיות ומקטין ע"כ את הרעש, אך גם את מספר ההעתקים האפשרי. (5) מ"כ עם קובץ-אותיות חליף — במקום סל-האותיות והגרר המקובלים, היא מצוידת בראש-כ' דמוי כדור-גולף, המכיל 88 סימני-דפוס. מסודרים ב-4 שורות; בעת נקישה על מקש-האות, מסתובב הראש במהירות מסביב לציר אנכי וכותב את האות המתאימה; הראש ניתן להחלפה מהירה בראש בעל סיגנון-אותיות אחר. בדגם אחר מסוג זה („ורייטפור"), המשמש בעיקר לצורך הכנת אבות-טופס לשכפול (ע"ע), מורכבות האותיות על

סדן בצורת קטע (סגמנט); במ"כ זו ניתן להרפיב שני קטעים בעת-ובעונה אחת ולהשתמש בהם לסירוגין.

בסוגי מה"כ הידנית שיפוע מערכת-המקשים הוא 30°, עומק הלחיצה על מקש — 16 מ"מ, וכוח-הלחיצה הדרוש — כ-500 ג'; מגיעים במ"כ אלו עד ל-150—180 נקישות בדקה. (6) מ"כ חשמלית — שבה פעולת הכ' ופעולות תיפקודיות מבוצעות באמצעות מנוע חשמלי. במכונה חשמלית-חלקית רק תנועות-הגרר הן חשמליות; במכונה חשמלית-מלאה גם פעולת הכ' היא חשמלית. שיפוע מערכת-המקשים במכונה זו הוא 15°, והכ' בה מעייפת פחות מאשר במכונה ידנית; עומק-הלחיצה על מקש — 6 מ"מ, משקל הלחיצה — 70—80 ג', ומגיעים ל-250—300 נקישות בדקה. יתרונות נוספים — אחידות בחדות הכתוב ואפשרות להפיק עד 17 העתקים קריאים. (7) מ"כ אוטומטית — מ"כ חשמלית, שאליה צמוד מיתקן-איחסון לקטעי מכתבים סטנדרטיים. בצורת גליל, סרט או כרטיס-מנוקב או סרט מאגנטי; בחירת הקטעים נעשית באמצעות מערכת מקשים או מתגים ממוספרים. את סרטי המכותב כותבים בנקישה ידנית, וכל השאר מבוצע אוטומטית ע"י המכונה במהירות של 900 עד 1,000 נקישות בדקה; המכותב סבור שהמכתב נכתב עבורו אישית. (8) מ"כ עם מרווחי-אותיות יחסיים — המרווחים בין אות לאות אינם קבועים אלא יחסיים לרוחב האות (למשל: שוני הרוחב של ר וא') ומאצילים לכתוב צורת דפוס. (9) מ"כ עם יישור שוליים — כותבת באורך-שורות זהה, בדומה לדפוס. (10) מ"כ דו-לשונית. למשל: עברית-אנגלית — סדני האותיות מכילים את אותיות שתי השפות; באמצעות מנוף מיוחד משנים את פיון תנועת הגרר כשרוצים לעבור משפה לשפה. (11) מ"כ לעברית מנוקדת — שאפשר לכתוב בה בניקוד מלא או חלקי. (12) מ"כ להדפסה בספר — הפרך, הדרכון או ספר-החשבונות מוחזק על פן משופע על-גבי המכונה באמצעות פס-הידוק; השתנות העובי של שני צדי הספר מתאזנת אוטומטית באמצעות גליל דו-חלקי, שקטעיו נלחצים אל פס-ההידוק ע"י קפיצים באופן בלתי-תלוי זה מזה. (13) מ"כ עם מערכת-כ' פפולה — המכונה מצוידת ב-2 מערכות-כ', שמעליהן נע גרר אחד רחב, היא מכילת סימנים נוספים, כגון האלפבית היווני או סמלים טכניים שונים. (14) מ"כ לקצרות — בניגוד למ"כ רגילה, אין הכתבן מקיש כאן על כל מקש בנפרד אלא — לאחר בחירת האות תיזת לפי סדרן — על כמה מקשים בר-בזמן; מה"כ מצוידת בסרט-נייר על גליל הנע קדימה עם כל נקישה. המהירות הממוצעת של הכ' — 200—300 הברות לדקה.

אביזרים מיוחדים למ"כ: (1) אמצעי מחייקה; (2) טיוטן — מכשיר מחזיק טיוטה להקלת ההעתק. ממנה; השימוש בו מקטין את מאמץ העיניים ושרירי-הצוואר של הכתבנית ומגביר את קצב הכ', במיוחד של טבלות-מספרים; (3) מיתקן לנייר רציף — לשם חיסכון בזמן הבלתי-יצרני של סידור טפסים וניירות-פחם, הכי-נסתם למכונה ושליפתם ממנה.

בשנים האחרונות עסוקים טכנולוגים בשיכלול דגם נסיוני של מ"כ, המופעלת באמצעות קול האדם; היא תכתוב אוטור-מטית תוך כדי „שמיעה" ללא עזרת כתבנית.

ב. מְלֻוֹת, או מכנת-ליווח (tabulating machine), היא אחת ממכונות-הפלט של מערכת לעיבוד-נתונים,

בשנים האחרונות עסוקים טכנולוגים בשיכלול דגם נסיוני של מ"כ, המופעלת באמצעות קול האדם; היא תכתוב אוטור-מטית תוך כדי „שמיעה" ללא עזרת כתבנית.

ב. מְלֻוֹת, או מכנת-ליווח (tabulating machine), היא אחת ממכונות-הפלט של מערכת לעיבוד-נתונים,

בשנים האחרונות עסוקים טכנולוגים בשיכלול דגם נסיוני של מ"כ, המופעלת באמצעות קול האדם; היא תכתוב אוטור-מטית תוך כדי „שמיעה" ללא עזרת כתבנית.

ב. מְלֻוֹת, או מכנת-ליווח (tabulating machine), היא אחת ממכונות-הפלט של מערכת לעיבוד-נתונים,

בשנים האחרונות עסוקים טכנולוגים בשיכלול דגם נסיוני של מ"כ, המופעלת באמצעות קול האדם; היא תכתוב אוטור-מטית תוך כדי „שמיעה" ללא עזרת כתבנית.

ב. מְלֻוֹת, או מכנת-ליווח (tabulating machine), היא אחת ממכונות-הפלט של מערכת לעיבוד-נתונים,

בשנים האחרונות עסוקים טכנולוגים בשיכלול דגם נסיוני של מ"כ, המופעלת באמצעות קול האדם; היא תכתוב אוטור-מטית תוך כדי „שמיעה" ללא עזרת כתבנית.

ב. מְלֻוֹת, או מכנת-ליווח (tabulating machine), היא אחת ממכונות-הפלט של מערכת לעיבוד-נתונים,

בשנים האחרונות עסוקים טכנולוגים בשיכלול דגם נסיוני של מ"כ, המופעלת באמצעות קול האדם; היא תכתוב אוטור-מטית תוך כדי „שמיעה" ללא עזרת כתבנית.

ב. מְלֻוֹת, או מכנת-ליווח (tabulating machine), היא אחת ממכונות-הפלט של מערכת לעיבוד-נתונים,

לדברי בלעם. במגילות ים-המלח נזכרים ה"כתיים" פעמים אחדות כאיבי ישראל, ובמקום אחד נזכרים גם "כתיי" אשור (מלחמת בני אור ובני חושן, ר, ב). החוקרים חלוקים בדבר זהותם של הכי הללו — אם הם הסלוקים או הרומאים (וע"ע מדבר-היהודה, כת ומגלות, עמ' 198).

ע. ה.

(ה) **כְּתֵל הַמְעָרְבִי**, פיגויה של החומה המערבית של היר-הבית בירושלים, שחלקים ממנה הם שרידי חומת הרה-בית של בית שני (בניין הורדוס). במובן מצומצם, ומקובל-יותר, השם מוסב על אותו קטע של החומה, שהיה חשוף כלפי חוץ במאות-השנים האחרונות, שימש ליהודים מקום-תפילה הקרוב ביותר למקום-המקדש, ונתקדש בתודעת האוי-מה כמקום התייחדות דתית עם זכר תפארת ישראל והמקדש — מזה, ועם זכר החורבן — מזה; בדורות האחרונים נעשה גם מוקד מיפגנים לאומיים-מדיניים. — האירופים ראו את הכה"מ כמקום שבו היהודים מתכנסים לקונן על חורבן מקדשם ועל גלותם ושיעפודם; מפאן פיגויו בלשונות הליר-עזיות "פּוֹת־לְהַאבֵּל", "פּוֹת־לְהִקְיִנוֹת" או "כּוֹת־לְהַבְכִּיָה". — על הכה"מ כ"אל-בוראק" באיסלאם — ר' להלן, עמ' 1123. הכה"מ נבנה ע"י הורדוס (ע"ע), אולי על יסודות קדומים, כחלק מהחומות שבהן הוקף משטח בית-המקדש (ע"ע ירושלים, עמ' 256/7, 259/60, 284), והוא שימש לכמה מטרות: להיות קיר-תמך למילוי המלאכותי במערב הרה-בית, שלאֶרְפוֹ תוּחַם הַתְּחוּם הַמְקוֹדֵשׁ; לשם הגנה — כקטע מפיצורי הרה-בית; ולשם גוי — כחלק של הסטו המערבי וכבסיסו. הכה"מ היה הקרוב מבין כל החומות לְדָבִיר, לכיוון קודש-הקדשים. חלקו התחתון נבנה אבנים חלקות, וחלקו העליון קושט לכל אֶרְפוֹ באומנות ניצבות

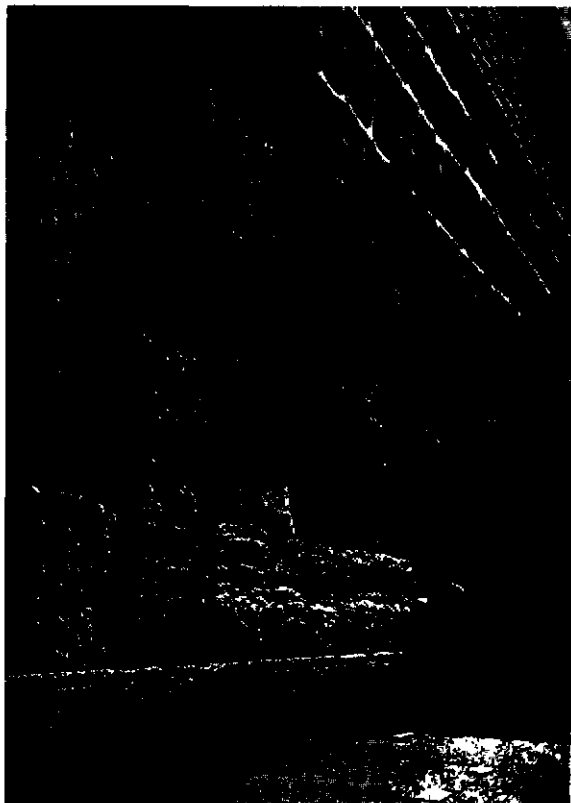

הכותל המערבי

אוטומטי באמצעות פרטיסיניקוב. המלווחת מדפיסה אוטו-מטית את הנתונים מתוך פרטיסיניקוב, שהוזנו לתוכה. כל האותיות והסימנים של השורה מודפסים בר-זמנית. המהיר-רות — כדי 150 פרטיסיניקוב, שהם כ-12,000 סימנים, בדקה. קיימים סוגי מלווחות המאפשרות חיבור וחיסור של נתונים וכתובת הסיפומים. השימוש במלווחת הולך ונדחה מפני המחשב.

ג. מדפסת היא אחת ממכונות-הפלט של מחשב אלק-טרוני, הכותבת מנתונים האגורים בזכרון-המחשב באמצעות פקודות הפללות בתכנית שהוזנה לתוכו. אחת הטכניקות של מדפסת: הנייר מוזן אל בין גלגלי-אותיות המסתובבים ללא הרף ובין סוללת פטישיה-דפסה המופעלים באמצעות ממסי-רים. בו ברגע שהאותיות המתאימות על-פני הגלגלים ניצבות במקביל לפטישים המתאימים, מקישים אלה על הנייר וכות-בים את האותיות. בעוד שהגלגלים מוסיפים להסתובב, בדרך זו הושגה מהירות-כ" של 100,000 סימנים בדקה. מדפסות משוכללות-יותר, המשתמשות בטכניקות אחרות, מגיעות למהירויות של 10,000 סימנים בשניה ויותר.

אל. ק.

**כְּתִיּוֹם** (או כְּתִיּוֹם) [אפשר שהמ"ם הסופית מעיקרה סימתי-השם היא ולא לשון-רבים], במקרא, בפרשת בני נח (ברא' י, ד) — בן לֵיָן ואח לאלישה ולתרשיש. ואין ספק שהמדובר נאן באפונימים של עמים או מקומות-יישוב. יש חוקרים המחפשים את כ' באסיה הקטנה, אולם יוסף בן מתתיהו (קדמ' א', ר, א') זיהה את כ' עם כיתיון, היא כתי, עיר פניקית בקפריסין — ויהי זה מקובל גם היום על הרבה חוקרים, ויש מהם המזהים אף את אלישה עם חלק של קפריסין, אלישה נזכר בסמוך לכ' אף ביחוד, כז, ו-ז, שניהם כעמים שסחרו עם צור. גם בנבואה שבישע' כג נזכר כ' (יחד עם תרשיש) בזיקה לצור וצידון. במקראות אלה "כ" אינו עיר בלבד אלא ארץ ועם. "איי כתיים" שבפי ירמיהו (ב, י) הם סמל לקצה המערב. במרוצת הזמן היה המושג "כ", כנראה; לשם כולל לאיי הים האגאי, ואף לחופי הים-התיכון (קדמ', שם).

הפסוק על כ' במשלי בלעם: "וצים מיד כתיים וענו אשור וענו עבר וגם הוא עדי אבד" (במד' כד, כד) — הוא סתום. יש מן החוקרים שרואים בפסוק זה רמזים לפלישות עמיהים לחופו המזרחי של הים-התיכון במאה ה-13 לפסה"נ, ויש שמאחרים ומשייכים אותו לתקופת היוונים. מסתבר שיש קשר מדרשי בין הצירוף כ'—אשור בפסוק זה לבין הכתוב ביחזקאל (כו, ו) "בת-אשרים מאיי כתיים": עיקר פותת הכתוב לעץ תאשור שהובא מכ', אך נוסח הכתוב המחולק "בת-אשרים" בא לרמז לקשר שבין כ' לאשור. ייתכן שגם הפסוק הסתום בישעיהו כג, יג, האומר — בסמוך לכ' שנזכר בפסוק הקודם — "אשור יסדה לצייים", יש בו הד למשל בלעם: "וצים מיד כתיים וענו אשור".

חזון דניאל (יא, ל) "ובאו בו צייים כתיים ונכאה" וכ' — מסתבר שהוא מיוסד דרך דרוש על דברי בלעם: "כ" אפשר שמכוון לרומאים ו"אשור" — לסלוקים (אשור = סוריה?). זיהוי הכ' עם הרומאים היה מקובל על היהודים בדורות המאוחרים (אונקלוס תרגם "כ" שבמשל בלעם "רומא") ושימש יסוד למחשבי-קצין בכל הדורות.

בס' חשמתאים א' (א', א, וכן שם ח', ה') מכוונה מוקדון "כתיים"; ונראה שאף פיגוי זה אינו אלא פירוש מדרשי





הנותל המערבי במאה ה-19 ציור של התייר האנגלי ו. ה. בארטלט  
ב-1842

היה זה הסולטאן סלים, נובש ירושלים, שפינה את האשפה מן הרקבה שלפני הכי' ונתן ליהודים רשות לערוך בה את תפילותיהם.

במקורות האיטלאמיים שבהם מדובר על ירושלים אין למצוא עדויות שהערבים, הממלוכים או התורפים יחסו חשיבות מיוחדת לכה"מ. השטח הסמוך לכה"מ הפך להקדש מוסלמי ב-1193, בירושלים האיובית, ומ-1320 מזכרת שכונת-המוגרבנים (ע"ש אבו מדין) שהוקמה על שטח זה. אך דורות רבים לא נשמע שנגרמו הפרעות ליהודים שערפו תפילותיהם ברחבה הצרה ששימשה מעבר לדרי שכונת-המוגרבנים. לעומת-זה נראה שבתקופות שונות לא הורשתה גישה נוצרים למקום.

עם גידול היישוב היהודי בירושלים, מראשית המאה ה-19 ואילך, וריבוי המבקרים בה, גדלה הנוכחות היהודית ליד הכה"מ וגברה הניקה הרגשית אליו בקרב היהודים בעולם כולו. דמותו התחילה להופיע באמנות הפולקלוריסטית היהודית (על תשמישי-קדושה, חותמות ושערי-ספרים), ואח"כ גם בציור האמנותי (ב. ש"ץ, י. שטיינהארט, מ. שגל ואחרים), וכן הפך להיות נושא דימוי וסמל ביצירה הספרותית ובפי העם. בינתיים הוחל גם במחקר הארכאולוגי של הכה"מ — אמנם רק בצדו החיצון, משום שהחפירה בשטח הרה"בית הייתה אסורה. ב-1838 גילה רובינסון את הקשת הנקראת מאז על שמו, ובשנות ה-50 חשף בארקלי את השער בהמשך החוץ-מה מרחבת הכה"מ דרומה; ב-1865 תיאר וילסון את הגשר, שעל מציאיתו כבר עמד טובלר ב-1835. ב-1867 העמיק צ'ורן לחפור ליד הכי' וגילה את קיומם של נדבכיו התחתונים מתחת לפני-הקרקע (וע"ע ירושלים: ארכאולוגיה, עמ' 253/4, 261/2).

באותה תקופה נעשו נסיונות רבים מצד היהודים לשפר את מעמדם במקום המקודש להם. בשנות ה-50 ניסה החכם עבדאללה מבומבי לקנות את הכי', אך נכשל. מונטיפיורי ניסה לשוא להשיג רשיון לעשות לבוחיות המתפללים ע"י העמדת ספסלים (או אבנים גדולות) לישיבה התקנת מחסה מגשם מעל לרחבה; ליהודים ניתנה רק הרשות לרצף את הרקבה. יש עדויות שלפרקים הועמד ליד הכי' שולחן לקריאת התורה, ואף נפרשה יריעה מעל ראשי המתפללים; אולם סידורים אלה היו ארעיים, והם בוטלו מפעם לפעם ע"פ דרישת ראשי הוואקה (ההקדש המוסלמי), שחששו שהיהודים ירכשו להם זכות-חוקה במקום. ב-1887 העלה הפארוק רוט-שילד את התכנית לרפוש את כל שטח שכונת-המוגרבנים,

חבויה מצפון לשערה-הכרול, בגובה מפלס הרה"בית, גשמתר עוד קטע חשוף — פמעט לא-ידוע — של החומה, שהוא המשך הנדבכים הבינוניים של הכה"מ. ארפו 200 מ', והוא בנוי אבני-מידות, כנראה מן התקופה הרומית-ביזאנטית. בראש הכי' ובצדו המזרחי (ברחבת הרה"בית) מתמשכים מבנים מוסלמיים רבים, כגון הסטו, שנסגר ברובו ומשמש למחסנים, ובו קברים (של חוסין שריף מפה, מוסה קאסם פחה ואחרים) ומבנים ציבוריים (מדרסות, ועוד). בכי' דהיום שמונה שערים פתוחים: ש-המוגרבנים, ש-השלשלת, ש-השלום, ש-המרחץ, ש-מוכריה-הכותנה (המפואר-ביותר — מימי הממלוכים), ש-הברזל, ש-המשגיח וש-ע'ז'מה. בשערי השלשלת ניפרים מוטיחים צלבניים מובהקים; הריצוף בצדו המזרחי קדום מאד.

ור' מפה צבעונית של העיר העתיקה (שם, בין עמ' 248 ועמ' 249).

הכה"מ במסורת היהודית ובהיסטוריה. בכל הדורות שלאחר החורבן היו כיסופיהם של ישראל ותפילותיהם מכוונים כלפי מקום המקדש שחרב. הבית והעזרות נתקיימו בהקפו והיו יקרים ליהודים. אולם אין לקבוע בוודאות מאימתי הוצמדה ההתייחדות הדתית עם זכר החורבן לאותו קטע של חומת-המערב הידוע במאות-השנים האחרונות ככה"מ. במדרש-אגדה של אמוראים מדובר על "כותל מערבי של ביהמ"ק, או על "פילי (= שער) מערבא", שאין שכינה וזה ממנו, שלא חרב ושאינו חרב לעולם (תנח' [בוצר], שמות; שמ"ר ב'; במד"ר י"א; שהש"ר ב'; איכ"ר ב'; ועוד); אולם נראה שהדברים מכוונים לקיר קודש-הקדשים, ושמשמעותם אולי סמלית יותר מאשר ראלית. במקורות על היהודים בירושלים בתקופה שלמעלה מ-1,400 שנה אחרי החורבן מדובר הרבה על דבקותם במקום הקדוש שאין הם יכולים לדרוך עליו, ועל תפילות השתחויות מולו, אך אין הכה"מ מובלט במיוחד. מתקופת הגאונים ידוע, שמקום התיפנותם ותפילתם של היהודים מול הרה"בית היה דווקא במזרחו — על הרה"זיתים, רק במגילת אחימעץ (ע"ע), מן המאה ה-11, נזכר "ביה"כ"ג שליד כה"מ". בנימין מטודלה מזכיר את "הכה"מ, אולם הוא כורכו יחד עם "שערי-הרחמים" (שבמזרח הרה"בית) — ולפיכך אין משמעות דבריו ברורה. הכה"מ אינו נזכר כלל באגרת הרמב"ן מירושלים, ואף לא בתיאור שמתאר אשתורי הפרחי ב"כפתור ופרח" את חומת הרה"בית בימיו (סמוך ל-1320); גם האחרון קובע את מקום "תפילה והשתחויה" של יהודי ירושלים לפני שערי-הרחמים, במזרח. וכן אין הכה"מ תופס עדיין מקום בתיאורי ירושלים שבמקורות היהודיים מסוף המאה ה-15 (משלם ולטרה [ע"ע], ר' עובדיה מברטנורה [ע"ע], והנוסע האלמוני המוחזק תלמידו של האחרון). השם "כה"מ שרע"ב משתמש בו דרך-אגב מוסב — כניכר מהקשר הדברים — לפינה הדרומית-מערבית של החומה, ואין רמז שכאן היה מקום-תפילה ליהודים.

מפנה מכריע במעמדו של הכה"מ בקרב היהודים וביחסם אליו חל, כנראה, סמוך ל-1520, אולי בקשר לבזאם של גולי ספרד או בעקבות הפיבוש התורכי ב-1516/7. מכאן-ואילך מתארים כל המקורות את הכי' כמקום התפנותם ותפילתם של היהודים, והוא מתחיל לתפוס מקום חשוב בתודעתם של כל ישראל. לפי סיפור אגדי, שנמסר ע"י ר' משה חגיז (ע"ע),

דרך הפתח שפתח המופתי בדרום הרחבה, פרע במתפללים והשמיד תשמישי-קדושה, ובהמשך ההתרגשות ואי-השקט פרצו ימים אחדים לאחר-מכן „מאורעות תרפ"ט" הקטלניים (ע"ע א"י, עמ' 541).

בעקבות מאורעות אלה הוקמה ע"י הבריטים ועדת-חקירה. בדו"ח שלה נכללה הערה מפורשת על השימוש באגדת אל-בוראק בידי המופתי כדי להסית ביהודים; יחד-עם-זה הוצע להקים נעדה בין-לאומית לפתרון „בעיית הכ"י". הוועדה מונתה מטעם חבר-הלאומים; חבריה היו שוודי, שווייצי-הולאנדי, היא ניהלה בירושלים בקיץ 1930 את „משפט-הכ"י". הדו"ח שלה (מדצמבר 1930) קבע שלמוסלמים הבעלות המחולטת על הכ"י, אך ליהודים זכות בלתי-מעוררת לגישה אליו לשם תפילה; עם-זאת נקבע שאין להם רשות לא להעמיד ברחבה ספסלים ולא לתקוע שם בשופר. הערבים דחו את מסקנות הוועדה; היהודים קיבלו. ברם, איסור התקיעה לא נתקבל על דעת הציבור היהודי, שראה בכך עלבון צורב, ומדי שנה נהגו צעירים לאומנים לתקוע ליד הכ"י במוצאי יום-טוב, דבר שהביא תמיד להתערבות המשטרה הבריטית ולמאסרים.

מדצמבר 1947, משהתחילו התנגשויות-הדמים בין יהודים וערבים, לא יכלו עוד היהודים לגשת לכה"מ, ששכונת-המוגרב-כים הפרידה בינו ובין הרובע היהודי בעיר העתיקה; ולאחר נפילת הרובע היהודי, במאי 1948, נמנע מיהודים, במשך 19 שנה, אף לצפות לכה"מ גופו מרחוק. הסעיף בהסכם שביתת-הנשק, שקבע גישה קפשיית למקומות הקדושים, לא קויים בידי הירדנים. הכ"י שוחרר ביום השלישי למלחמת ששת-הימים בידי צנחני צה"ל בסיוע חטיבת-ירושלים; חיילים יהודים פרצו דרך „פתח-הדמים", שפתח המופתי בשעתו, אל



החיילים הישראלים הראשונים ליד הכותל הסערבי לאחר שחרורו בכ"ח באייר תשכ"ו

לסלק את מבניו העלובים ולהפכו — בהסכמת רבני ירו-שלים — להקדש יהודי. אמנם החוק האיטלאמי אסר מכירת הקדש, אך הוא התיר את החלפתו בנכס אחר, שווה-ערך לו או טוב ממנו. רוטשילד הציע לשלטנות שירכוש לוחאקף קר-קעות אחרים ויקים עליהם בניינים, לפי בחירת ראשי הוואקף, תמורת השטח והבניינים של שכונת-המוגרבנים. המר"מ בעניין זה הגיע לשלב מתקדם, ודומה היה שתושב הסכמת השלטון לעיסקה, בתנאי שהשטח שיעבור ליד היהודים לא יגודר ולא יוקמו עליו בניינים. אולם בסופו-של-דבר בטל העניין מסיבות שלא נודעו בציבור ולא הובהרו כל-צרכם עד היום. מסתבר שההפרעה באה לא רק מצד ראשי הוואקף אלא גם מצידם של רבנים ועסקנים מאחת הצדות, שבהסכמתם המלאה לתכניתו תלה רוטשילד את טיפולו בעניין העדין הזה. מתעודות מסויימות משתמע, שהיו רבנים שהביעו את החשש, שבתנאים שנקבעו להקדש היהודי המיועד יש משום הפיכת השטח לרשות-הרבים מדאורייתא (לענין סלסול בשבת), דבר שיכביר על הגישה לכה"מ. אך ייתכן שבהתנגדות לתכנית פעלו גם שיקולי-אינטרסים תיגור-די-אינטרסים בין הממונים על הקדשים שונים. ערב מלה"ע שוב נעשה ניסיון, הפעם מצד בנק אפ"ק, לרכוש את סביבות הכה"מ ליהודים; המר"מ בעניין זה הופסק עם פרוץ המלחמה. בינתיים החלו היהודים לכתוב כתובות על הכ"י, לתקוע בו מסמרים, לשים בו פתקים ולהעמיד ברחבה אביו-תפילה-ספסלים, מחיצה בין גברים לנשים, ארון-זכוכית לנרות, שולחן לקריאת התורה, וכד'. הדבר הביא ב-1912 לתלונה של הממונה על הוואקף לפני השלטונות התורכיים. הללו הורו לסלק את כל האביונים הללו — שמציאותם כמעט כבר היתה למסורת — כדי למנוע „חוקה" יהודית על הכ"י. תמ': ע"ע א"י, עמ' 1145/6.

לאחר שהצהרת בלפור והמנדט היקנו ליהודים מעמד לאומי מופר בא"י, החלו הללו בהבלטת חשיבותו של הכה"מ כסמל לאומי, נוסף על משמעותו הדתית המסורתית. לעומת-זה השתמש המופתי (ע"ע חסיני, אל-5) בטענה שהיהודים מתכוונים להשתלט על הכ"י-כדי להסית את עדתו נגד „הציור-נים". לשם-כך הכריזו על הכ"י, ללא כל אסמכתא דתית או היסטורית, כעל אתר מוסלמי מקודש. הכה"מ, שלפנים לא ייחסו לו המוסלמים כל חשיבות — שלעתים אף לא נמנעו מלזרוק אותו, כדי להקניט את היהודים — נתכנה עתה „אל-בוראק", ע"ש בהמת-הרכיבה של מוחמר, שנקשרה לחומה זו בביקורו האגדי של הנביא בירושלים. חיפוכים בין-עדתיים על רקע הכה"מ אירעו במשך כל שנות ה-20. כדי להציק ליהודים, פקד המופתי, שהשקיף על הכ"י ממושב ב„מחכמה" הסמוכה, לפתוח בדרום הרחבה פתח שהתקשר עם שער-המוגרבנים; בכך הפך את רחבת התפילה ממבוי סתום למעבר לעוברי-אורח ולכהמות. כדי להדגיש את בעלות המוסלמים על הכ"י, הוקמו עליו (בצפון) כמה נדבכים חדשים, ובצפון הרחבה הוקמה חומה, שהעוברים בפתחה הסרידו את המת-פללים. מאחורי החומה, ובסמוך לה, ברחבת הרהיבת קויימו עתה במתפוזן טקסים מוסלמיים ממושכים בקולי-קולות. כל אלה גרמו לתלונות החריפו את המתיחות הבין-עדתית. המוסלמים עירערו במיוחד על העמדת אביו-תפילה ברחבה בידי היהודים, ובשל מחאותיהם סולקה בכוח — בידי המש-טרה הבריטית — מחיצה בין גברים לנשים בעצם יום-כ"ח תרפ"ט (1928). באוגוסט 1929 התפרץ המון מוסלמי מוסת

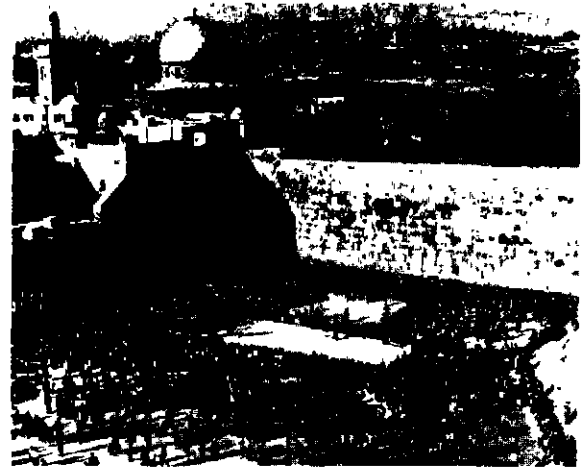

הכתל המערבי היום

הניל, כה"מ של הר בית ד' (לוה א"י, 20/21), תרע"ה; י. ג. יהודה, הכה"מ (ציון [מאסף], ג'), תרפ"ט; י. יערי-פולסקין, ברון אדמונד רוטשילד, 206-219, תר"ץ; י. טר [יואקס], משפט הכ' תרצ"א; א. ר. מלאכי, לתולדות גאולת הכה"מ (לוח ירושלים, י"ב), תשי"ב; מ. איש-שלום, מסעי נוצרים לא"י (מפתח: כ"מ), תשכ"ה מ. הכהן, הכה"מ, 1968; מ. נתן, המלחמה על ירושלים, 311-321, תשכ"ח; מ. הראל, זאת ירושלים, 229-237, תשכ"ט; מ. ע. דרוק — צ. שטיינר, אלבוים הכה"מ, תשכ"ט; J. E. Hanauer, *Walks about Jerusalem*, 1926; Gr. Britain, Secretary of State for the Colonies, *The Western or Wailing Wall Memorandum* (Cmd 3229), 1928; League of Nations, *Protocoll of the XIV Session of the Permanent Mandates Commission*, 205-207, 1928; *Report of the Commission of the Palestine Disturbances of August 1929* (Cmd. 3530), 1930, C. Adler, *Memorandum on the Western Wall*, 1930

פ. ס. - מ.

**קתנה**, צמח-סיבים וצמח-קאכל, מצמחי-התועלת החשובים ביותר בתרבות האדם; גם שם מוצר-הטקסטיל המופק ממנו.

מבחינה בוטאנית מוגדרים ככ' מינים אחדים של הסוג *Gossypium* שממשפחת הֶקְלְמִיתִים (ע"ע). בסוג מבחינים בין 20 ל-40 מינים, הנפרצים באיזורים הקמים ההמיים-למחצה. אחוים מהם (בעיקר 4) הפכו — בעקבות טיפוח והשבחה — לזנים מרובים של צמחי-תרבות, המספקים את חוטי-הכ', תוך כדי תהליך זה חלו במיני הכ' שינויים אקולוגיים וגנטיים מרחיקי-לכת: מיני-הבר הם צמחים רב-שנתיים, בעלי מבנה כֶּסְרֹמֹרְפִי, ואילו הזנים התרבותיים — צמחים חד-שנתיים, הגדלים באיזורים לחים ובשדות-שלאחין; גם הסיב, המשמש לתעשיות החוטים, אינו נמצא בצורתו זו בטבע. — מינים אחדים של הסוג *Gossypium* מקובלים במקומות שונים בעולם כצמחי-נוי.

צמח הכ' הוא שיח או עשב, עליו גדולים-יחסית, מסורי-גים, בעלי 3-9 אונות; פרחיו לבנים, צהובים או אדומים; עלי-הגביע — 5, והגביעון הוא בעל 3 אונות שסועות; עלי-הכותרת — 5; זירי האבקנים (10) מאוהים בבסיסם, כצמחי-התרבות האבקה היא בדרך-כלל עצמית; אבל קיימת גם האבקה הדדית ע"י חרקים (בעיקר דבורת-הדבש). הפרי הוא הֶלְקֵט בעל 3-5 מגורות, שגדלן וצורתן שונים בזנים השונים, צבע ההלקטים ירוק — בהיר או כהה; משקלם נע בין 3 ל-8 ג'. הפרי מכיל 25-45 זרעים גדולים מכוסים שערות קצרות (פלומה) וסיבים, שארפם בזנים השר-נים נע בין 5 ל-50 מ"מ; על מבנהו של סיב-הכ' — ע"ע סיבים, על הרפכו הכימי — ע"ע תאי ת. צבע הזרעים —

חום או שחור; הסיב-ים — לבנים, הפלר-מה — אפורה, ירוקה או חומה, הרכב הזר-עים (ב%) : גרגיר 55, קליפה — 32, פלומה — 13. הזרע מכיל 10-20% חל-בון, והוא עשיר בשמן — עד 25%. הזרעים מהווים 65-70% מ-כלל היבול, ושיעור הסיבים הוא עד 40% ממשקלם, אך תלוי



קתנה עשבונית (*Gossypium herbaceum*); לפטה, מיסין — זרע, מכוסה שערות וסיבים, ש' כותנת-בארמרום; טמסאל — הלפט

רחבת הכ' בצהרי כ"ת באייר תשכ"ז (7.6.1967), והכ' חזר לידי היהודים 1,897 שנה לאחר נטילתו בידי הרומאים. שכונת-המוגרבנים נהרסה, ותושביה יושבו במעונות אחרים; כמרכן סולקו המבנים שהיו סמוכים לחומה בהמשך רחבת הכה"מ דרומה, ואילו המשכו צפונה עדיין מוסתר ע"י מבנים, שחלקם הם מוסדות דתיים מוסלמיים. כל השטח שלסני הכה"מ יושר ונסלל והפך לרחבה גדולה, המשתרעת עד למורדות העיר העליונה מזרחה ועד לקרוב לשער-האשפות דרומה. בכביש מן הרובע הארמני ומשער-ציון, לאורך החומה הדרומית של העיר העתיקה, ודרך שער-האשפות מקויים קשר של פלר-רכב בין העיר החדשה ובין רחבת הכה"מ. הקטע הגובל בכ' עצמו הונמך, באופן שנחשפו עוד 2 נדבכים של אבנים גדולות מתקופת הורדוס, ומספרם בכ' החשוף מגיע עתה ל-7; 17 עדיין קבורים באדמה. השטח הסמוך לכ' הוא רחבת-התפילה, ובה נמצאים בכל שעות היום, ולפעמים אף בלילה, מתפללים או אומרי תהלים או תחינות, בוודים או קבוצות-רחבת-התפילה וסביבתה נמצאות בהשגחתו הרבנית והאר-כאולוגית של משרד-הדתות, והוא גם חידש את החפירות שיזם ורן 1867 ליד החומה מצפון לכה"מ. החפירות מתנהלות מתחת למבנים המוסלמיים, שבהם לא נגעה יד השלטונות הישראליים, ונחשפו הנדבכים העליונים של ההמשך התת-קרקעי של הכה"מ צפונה, עד מצבר לגשר-וילסון. בנדבכים אלה מצויות אבנים העולות במקדיהן על כל אלו שנתגלו עד לאחרונה, וכן פונה שם מעפר ביכ"ג קטן, שהיה ברשות היהודים והופקע מידיהם ונתתם ע"י השלטונות המוסלמיים במאה ה-19. מדרום לכה"מ מתנהלות לאורך החומה חפירות מדעיות מטעם האוניברסיטה העברית, בהנהלתו של ב. מזר (תמונות: ע"ע ירושלים, עמ' 265/6). הצביון הדתי-מסרתי שהיה במשך הדורות לנוכחות היהודית ליד הכה"מ הולך ומיטשטש מאז שיחרורו, והיא הולכת-הופכת במידה רבה לביטוי של תודעה היסטורית-לאומית-חילונית. ברחבת הכ' נערכים טקסים לאומיים-ממלכתיים וגם מיסדרים צבאיים (השבעת טירונים ופרחי-קצינים). הכ' מוסיף להיות מקום תפילה-בציבור ומקום התייחדות דתית-נפשית ליחידים, אולם הוא נעשה גם מוקד למבקרים ולתיירים, יהודים ולא-יהודים, הנמשכים אליו בהמתניהם (גם ברכב) ביחוד בשבתות וימים-טובים.

א. ש. הירשבוין, בארץ-המזרח, 285-289, תר"ע; א. מ. לונץ, כה"מ של הר בית אלהינו (ירושלים, י'), תרע"ד;

וכושר-התאמתם לתנאי-גידול שונים. מפותנת-בארבאדוס פותחו זנים שסיביהם מאיכות מעולה ביותר, כגון הזנים *Sea-Island* ו-*Tanguis* ה"פ", "המצרית" — אולם שני הרא- שונים אינם נזרעים אלא בהקף מצומצם. להפקת סיבים הדרר שים לאריגים מיוחדים. גם ב ישראל רוב השטח נזרע זרעי זנים של פותנת-הרמה האמריקנית, בעיקר מקבוצת אקאלה: אקאלה 42—4 ואקאלה 1 — Sg. בעל הלקטים גדולים וסיבים לבנים וחזקים; אקאלה C1517, הנפוץ בשטחי-בעל, שסיביו ארוכים-יותר ועדינים. מזני הכ' ארופת-הסיבים נזרע בישראל בעיקר הזן פימה (Si Pima), שהלקטיו קטנים-יחסית וסיביו החזקים והעדינים משמשים לייצור חוטי-תפירה ואריגים עדינים ויקרים.

גידול ה"פ" דורש 180—200 ימים ללא קרה, רטיבות מספקת והרבה שמש בעונת ההבשלה. למעשה מגדלים את הכ' בחצי הדרומי של כדור-הארץ עד קו-הרוחב 30° ובחצי הצפוני עד קו-הרוחב 46° (באוקראינה). הכ' עולה יפה בסוגי-קרקע שונים, באדמות קלות ובאדמות-סיט כבדות, בתנאי איורודור ורטיבות נאותים. גם לעומק הקרקע חשיבות רבה; אדמות רדודות אינן מתאימות לגידול הכ', ששרשיה עמוקים. הכ' אינה רגישה ביותר לראקציית הקרקע, והיא גם בעלת עמידות טובה למליחות. התוצאות הטובות ביותר מושגות באדמות חול-קמרה, בעלות פוריות בינונית.

את הכ' זורעים בשיטת מחזור זרעים (צ"ע זרעים, מחזור). הפריים הטובים לכ' הם מרעה זרוע, אספסת, גידולי-מקשה, תפוא אביביים, תירס למספוא ולגרגרים, קטניות לשחת. לטיב הזרע של הכ' השפעה מכרעת על היכול. משתמשים בזרעים מבוררים, נקיים, בשלים, המצטיינים בעמידה למח- לוח, בכושר-הנב והכושר-נביטה וכד' (וע"ע חקלאות, עמ' 914, ותמ' שם). הכ' זקוקה להכנה קפדנית ביותר של מצע- הזרעים, שפן בתנאים לא-נרחים נובטים זרעיה בקושי. נבטיה רגישים ביותר, ומזיקים ומחוללי-מחלות פוגעים בהם קשה. להבטחת נביטה מלאה ואחידה זקוקה הכ' לקרקע חמה, ומפאן בירור עונת-השנה המתאימה לזריעה. בעבר נהגו לזרע פמות גדושה של זרעים, מתוך פוונה לדלל אח"כ את הקמה. בשנים האחרונות גוברת השיטה של זריעה לעומד סופי, שבה מסתפקים ב 1½—2 ק"ג זרעים לדונם.

הכ' זקוקה לכמויות גדולות-יחסית של חנקן, אשלגן, סידן ומאנגניזום, ריפוזי היסודות המינרליים ברקמות צמח- הכ' גדולים למדי בהשוואה לריפוזיהם בצמחי-תרבות אחרים, וחלק גדול מהם מצטבר בהלקטים הבשלים — כ 60% מהחנקן, כ 80% מהזרחן, כ 50% מהאשלגן ומהמאנגניזום, כ 30% מהסידן. לדשנים השפעה ניפרת על שיעורי הגדילה של הכ' ועל כושר-הנב של הצמח — מספר הפרחים והזל- קטים לצמח וגחל הלקטים. — בישראל מנות הדשן המקובלות הן (לדונם): 10—20 ק"ג N צרוף, 12—16 ק"ג P<sub>2</sub>O<sub>5</sub> ו 15—20 ק"ג K<sub>2</sub>O (באדמות עניות באשלגן).

תצרוכת המים היומית של הכ' תליה בתנאי הקרקע והאקלים. בגיל הצמח ובכמות המים הומינים בקרקע, ביש- ראל הפמות הכללית של מיה-השקאה לכ' שבהשקאה מלאה נעה בתחים רחב: מ 350—400 מ"ק לדונם באזור-החוף עד 1.000—1.250 מ"ק לדונם בעמק בית-שאן, באדמות עמוקות ופוריות, שבהן מגיע עומק חזית-ההרסבה 180—200 מ"מ לפחות, אפשר להשיג יבולי-כ' סבירים גם בתנאי-בעל, אולם תוספת-מים מצומצמת-יחסית, במועדים מסוימים, בכוחה

בוז ובתנאי-גידול. — השורש השיפודי של צמח-הכ' מגיע לעומק של 180—220 ס"מ; השרשים הצדריים מסוגלים להתפשט עד למרחק של 1 מ' יותר מן הצמח.

מינים וזנים של הכ' בשיטות הביורור, הטיפוח וההשקחה הופקו במרוצת הדורות כ 2.000 זנים תרבותיים של כ', הנבדלים זה מזה בתכונות סיביהם ובתכונות מורפו- לוגיות אחרות, וכן בתנאי-גידולם. קיימים חילוקי-דעות בין החוקרים בדבר מוצאם של הזנים התרבותיים ומיונם, וכן לא הושגה אחידות בקביעת שמות המינים והזנים. אולם הפל מספיימים שזני-הכ' התרבותיים מתחלקים ל 2 קבוצות גרו- לות — אלו של העולם הישן ואלו של העולם החדש.

מיני-התרבות של העולם הישן הם כ' עשבונית (G. her- baceum) וכ' עצנית (G. arboreum); מיני-תרבות של העולם החדש — כ' שעירה (G. hirsutum) וכותנת- בארבאדוס (G. barbadense).

כל מיני-הבר של הכ' (פרט לאחד) הם דיפלואידיים, בעלי 26 (2x13) כרומוסומים. מבחינה ציטוגנטית ניתן להבחין בהם 5 קבוצות: 2 אמריקניות, 1 אסיו-אפריקנית, 1 אוסטרלית, 1 אמריקנית. למיני הכ' היו, פנראה, 2 מרכזי- התהוות. לפי דעה אחת, היה הטיפוס הדרום-אפריקני G. herbaceum var. africanum פותנת-הבר הראשונה בעלת- הסיבים בעולם הישן; חוליה מקשרת בין מיני-הבר האפריקניים ובין הכ' התרבותית- הראשונה של העולם הישן — הכ' העשבונית; מזו התפתחה — כנראה בעקבות שינויים גנטיים (מוטאציות) — הכ' העצנית. באופן נפרד מאלה נוצרה כותנת-בר בעולם החדש — במערבה של דרום- אמריקה. כל זני הכ' התרבותית של העולם החדש נמנים על 2 מינים טטראפלואידיים, בעלי 52 (4x13) כרומוסומים — הכ' השעירה וכותנת-בארבאדוס. מסתבר שהטטראפלואי- דיות נוצרה ע"י הכלאה בין מינים מקבוצת הכ' של העולם הישן ובין אלה של העולם החדש. בין הזנים שפותחו מהם חשוב במיוחד זה של כ' חד-שנתית מהמין G. hirsutum var. latifolium, שנתהווה במפסקו בקרבת העיר אלקאלה (Alcalá), הוא בעל הלקטים גדולים ביותר. כ' זו הובאה לאה"ב, ולאחר השקחה — במגמה להשיג זנים חד-שנתיים שאינם רגישים פלפי אורד-היום — פותחו ממנה „זני-הרמה" (upland), שהם היום הנפוצים-ביותר בכל איזורי-הגידול בעולם.

הזנים התרבותיים שהתפתחו ממיני-בר של העולם הישן נדחקו מפני הזנים האמריקניים האינם מצויים היום אלא בחקלאות פרימיטיבית ביותר. את הכ' העצנית עדיין מגדלים בסין ובהודו, ואת הכ' העשבונית — באסיה המרכזית, במזרח הקרוב ובמערב-הודו. על רוב שטחי הכ' בעולם השתלטו זני הכ' השעירה — זני-הרמה — בגלל פוריותם

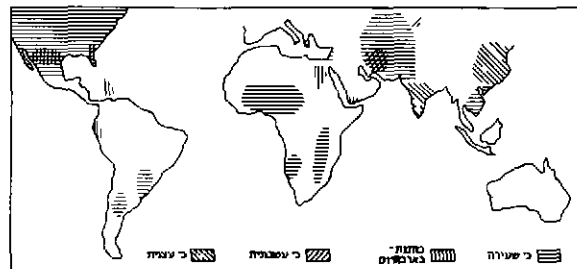

איזורי-גידול של זני-כותנה בעולם



היא נפוצה באפריקה, בספרד ובסוריה, הושעתה ההמונית עשויה להסב נזקים קשים מאד. — הזחל הזויסי (Earias insulana) הוא המזיק העיקרי של הכ' בא"י, ידוע גם בארץ צות אחרות. הבוגר נובר בתוך הגבעולים, חדר לתוך קדקוד הצמיחה הורס אותו; מאוחר יותר מכרסמים זחלים את ניצני הפרחים וההלקטים וגורמים נשירת פרחים והשחתת ההלקטים. — הליותיס (Heliothis armigera), או זחלי ההלקט של הכ' (Cotton bollworm), הוא אחד המזיקים הקשים ביותר בחקלאות. הוא תוקף מספר רב של גידולים; הזחלים הקטנים מכרסמים באמירי הצמיחה, ככפתורים ובי-פרחים, ואילו זחלים גדולים יותר חודרים להלקטים הרפים. — זחל ההלקט הורוד (Platyedra gossypiella) תוקף את ההלקט ואינו עוזב עד גמר התפתחותו — דבר המקשה על ההדברה; הוא חודר לתוך הזרעים ונכנס לתרדמה. — אחד המזיקים הקשים לכ' האמריקנית היא חדקונית-הכ' (Antho-nomus grandis), המטילה את ביציה בניצנים ובהלקטים, החלו נאכלים לאחר-מכן ע"י הזחלים (ע"ע חדקוניות). — תריפסה-הטבק (Thrips tabaci) הוא חרק קטן, המתרבה על עשבי-בר ותוקף עלים וגבעולים של צמחי-כ' צעירים. — פנימת עלי-הכ' (או עלי-הדלועיים) (*Aphis gossypii*) מוצצת את העלים; פנימת עש-הטבק (*Bemisia tabaci*) עוברת אל הכ' מן המקשאות (ע"ע כנימות). — הציקה הירוקה של אפריקה, הודו ופאקיסטאן; היא פוגעת בעיקר בעלים. בהדברת מזיקי-הכ' נהגים בשיטה המשולבת: סייע מצד האיובים הטבעיים של המזיקים — מזה, ושימוש ברע-לים מרוססים — מזה; בין האחרונים — תכשירים כגון אודורין, תיודאן, פאראתיון, גזאתיון (בישראל — פותניון), דיפטאראכס, סילוחאן, ועוד (ע"ע מזיקים).

מחלות הכ'. הורעים נתקפים ע"י פטריות-רקב, כגון מקשורש-הסולנייים (*Rhizoctonia solani*), הפוגע גם בצמח-חיים רבים אחרים; בהרד הוא גורם נזקים קשים. בא"י מכונה המחלה "חולי-נופל"; צואר-השורש מצטמק ומשחיר בקרב פני-הקרקע, הנבט צונח ומתייבש. — מחלות המועברות עם הזרעים ושחיסוי אינו מדביר אותן — הן המסופנות ביו-תר; בישראל עדיין אינן נפוצות. ידועות מהן שתיים: מחלת פתמי-העלים המצולעים, הנגרמת ע"י התיק *Bacterium malvacearum*; הוא תוקף את הנבט הרך וממיתו, וגם את הצמחים המבוגרים, שבעליהם הנפגעים תחילה מופיעים הכתמים בעלי הצורה האפיינית, ולאחר-מכן נפגעים גם הגבעולים וההלקטים הצעירים. מחלת האנתראקנוז נגרמת ע"י הפטריה *Colletotrichum gossypii*, התוקפת הן את הנבטים, שבהם היא גורמת "חולי-נופל", והן את ההלקטים. הפטריה *Verticillium albo-atrum* גורמת למחלה קשה באה"ב (בוני כותנת-הרמה) ובארצות אחרות; היא תוקפת את הנבטים ואת הצמחים הצעירים, שבהם היא גורמת נשירת העלוה וההלקטים. — הפטריה *Fusarium vasinfectum* חודרת לתוך השרשים, התפטר שלה סותם את צינורות-העצה ומפריע את תנועת המים בצמח, וגורם לסוף למותו. מחלת בני-אדם, הקשורה בכ', היא הביסיון (by-sinosis), מיוו βύσσοσ (= [βύζ]), שבה מותקפים לעיתים העוסקים באיסוף הכ' ובעיבודו; זוהי דלקת של דרכי-הנשימה הנגרמת ע"י אבק הבא מן הכ', וסימניה דומים לאלה של הקצרת (ע"ע).

להגדיל את היבולים במידה ניכרת, ולתת תמורה רבה ליחידת-מים, מפאן הצדקתה העיקרית של השקאת-עזר בכ', איסוף. סילוק העלים (שילוך) לפני קטיף הכ' (35—40 יום לאחר הפריחה) ע"י תכשירים כימיים מתאימים (כגון  $Mg(ClO_3)_2$ ) מאפשר לחשוף את ההלקטים, וכן את הסיבים לאחר פתיחת ההלקטים, להשפעת האור והרדת; הוא מסייע לפתיחה מוקדמת-יותר, להבשלה אחידה ומהירה-יותר, ולהפחתת שיצור רבובן ההלקטים, קטיף הכ' נעשה בידיים או בקטפות; הרדות לשילוך נעשתה הקטיפה המכאנית יעילה יותר. הקטיפה בידיים היא עבודה קשה, המהווה 50—80% מכלל העבודה המושקעת בגידול. רובו הגדול של היבול העולמי של הכ' עדיין נאסף בידיים. בישראל עברו בשנים האחרונות כשלימות לאיסוף בקטפות (ע"ע חקלאות, עמ' 924; תמ' שט, עמ' 925, למטה).

כצמח-תועלת הכ' היא הספק של שני מוצרים חשובים: סיביה — כחומר-גלם לספסיל; זרעיה ושמןם — למאכל (בעיקר). שניהם — ובייחוד הראשון — תופסים מקום נכבד בטכניקה, במשק ובכלכלה העולמית.

סיבי-הכ'. הניפוס. בגמר האיסוף עדיין מחוברים הסיבים לזרעים ויש להפרידם. עד סוף המאה ה-18 נעשתה הפרדה זו בעבודת-ידיים מייגעת; ההספק ביום-עבודה היה  $\frac{1}{2}$  ק"ג סיבים לעובד. ב-1792 בנה א. ויטני (ע"ע) לראשונה מכונה להפרדת הסיבים מהזרעים — מנפסה — וזו הביאה למהפכה בעיבוד הסיבים. עקרון פעולתה משמש גם היום במנפסות מודרניות. את הכ' הגלמית מייבשים ברום-אוויר חם ומנקים ניקוי ראשון ע"י העברתה בין גלילים מסתובבים, בעלי אצבעות התופסות את הכ'; זו משתפשת על-גבי רשת, המסלקת ממנה חלק ניכר של הפסולת. כ' גלמית מנוקה זו נמצאת במקל בעל פתחי סורג; מסוריות, המורכבות על גליל מסתובב, עוברות בתוך פתחי הסורג, מפרידות את הסיבים מהזרעים ומושכות את הסיבים אל מעבר לסורג, שפתחו קטנים מפדי לאפשר מעבר לזרעים; מברשות, המסתובבות במהירות גדולה מזו של המסוריות, מסירות מהן את הסיבים. לאחר הניפוס דוחס מכבש הידראולי את הכ' לכריכות שמשקלן 220 ק"ג; כל כריכה עטופה באריג יוטה. את הכריכות מאכסנים במחסן. — על סויותם ואריגתם של חוטי-סיבי הכ' — ע"ע טויה ואריגה, עמ' 384/5.

מזיקים ומחלות. בעולם פולו נתונה הכ' להתקפות מזיקים הפוגעים בצמח וביבול, מהם מינים הקשים לחקלאות בכלל, ומהם הפוגעים באופן ספציפי בכ'. ידועים כמה מאות מיני חרקים התוקפים את הכ'. באה"ב נאמדים הפסדי היבול בשל פגיעת חרקים בכ-250 מיליון דולר לשנה, נוסף על כ-50 מיליון דולר הוצאות על תכשירי-הדברה.

אגרוטיס (*Agrotis ypsilon*) הוא מזיק רב-פונדקאי הנפוץ בעולם פולו; זחליו מכרסמים את צואר-השורש של הצמחים ומשמידים צמחים צעירים רבים; עם התקשות הגבעול נתקפת גם העלוה. — לאפיגמה (*Spodoptera exigua*) היא מזיק נפוץ בעולם בכלל ובמזרח התיכון בפרט; בשנים מסוימות, לפעמים בעקבות פלישה של להקות גדולות התרבות, תן, החרק עשוי להסב נזקים גדולים לכ', שאותה הוא מתקיף בייחוד בשדות משובשים בעשבים. — הפרודניה (*Prodenia littoralis*) מסוגלת להעמיד 6—8 דורות בעונה אחת;

תולדות גידול הכי וניצולה לתעשייה. העי-  
 גדר התעשייתית של הכי החל כבר בתקופה קדם-היסטורית.  
 בחפירות ארכאולוגיות נתגלו שרידי אריגים של כ' בעמק  
 האינדוס מלפני כ-5,000 שנה, ובמפסיקו ובפרו — מלפני  
 כ-7,500 שנה. אין הוכחות ברורות, באיזה איזור בעולם הישן  
 גידלו לראשונה את הכי כצמח-תרבות. מניחים שגידולה החל  
 במרחב האפרו-אסיני, ומשם נפוץ צפונה דרומה. בצפון,  
 בגלל קשיים אקלימיים, לא היה יכול הצמח המקורי הרב-  
 שנתי להתפתח, עד שטופחו שם הטיפוסים חד-שנתיים;  
 בדרום הוסיף להתקיים הצמח המקורי. הודו היתה מרכז-  
 הייצור הראשון. האריגים מתרבות עמק-אינדוס, נסו,  
 כנראה, מסיבים שמקורם בצמח הקרוב לכי העצנית. אולם  
 שימוש הכי בעולם הישן העתיק נשאר מצומצם. הספרות  
 העתיקה מזכירה פעמים רבות בגדים עשויים צמר ופשתן,  
 ואילו בגדי כ' — פעמים מעטות. חזירת הכי מהודו לארצות-  
 אסיה אחרות היתה איטית למדי. רק במאה ה-9 החלו הסינים  
 לגדל כ', ובסין התפתחה תעשייה ביתית שהתקיימה עד אמצע  
 המאה ה-19. הערבים, הודות לקשרי-המסחר שלהם עם הודו,  
 פרס וסין, החלו להשתמש באריגי-כ' כאלף שנים לפני חדי-  
 רת הכי לאירופה. בעקבות מסעיה-הצלב הפכה ונציה למרכז  
 מסחרי של אריגי-כ' שמוצאם מהמזרח הקרוב, והיא שמרה על  
 מעמדה בשוק זה כ-200 שנה. בסוף המאה ה-16 החלה חברת  
 הודו המזרחית הבריטית בייצוא אריגי-כ' לאירופה בהקף  
 הולך וגדל. אולם האריגים ששווקו באירופה במאות ה-17—18  
 לא היו בעלי טיב מעולה; הם לא היו עשויים מחוטי-כ' טהור  
 רים אלא מעורבים בחוטי-פשתן, ועיבודם היה גס. מפנה  
 חשוב חל בעקבות המהפכה התעשייתית בבריטניה במאה  
 ה-18, עם מיפון תעשיית הטפטיל, שאיפשר שימוש בסיבים  
 בעלי איכות מעולה-יותר. הכי, שהיתה עד התקופה היא  
 מוצר טרופי נדיר-חסות, הפכה למוצר-תעשייה כלל-עולמי.  
 עד תחילת המאה ה-20 שמרה אנגליה על מעמדה כמשווק  
 ראשי — כמעט יחיד — של מוצרי-כ', מנצ'סטר היתה  
 מרכז תעשיית-הכי בעולם, וליורפול — נמל-הייצוא העיקרי  
 למוצרי-כ'.

יבול הכותנה בארצות-הייצור העיקריות

ה א ר ץ	ה ש נ ה	ס י ב י ם		גרעינים
		ס"ה (מיליון טון)	100 ק"ג להקטאר *	
א"ב	ממוצע 1948—52	3.10	3.2	5.30
	1968/9	2.38	5.9	4.00
ברזיל	ממוצע 1948—52	0.40	1.5	0.70
	1968/9	0.72	1.7	0.30
בריה"מ	ממוצע 1948—52	1.00	4.3	1.90
	1968/9	2.05	7.9	3.90**
הודו	ממוצע 1948—52	0.50	0.9	1.00
	1968/9	1.07	1.1	1.75
מכסיקו	ממוצע 1948—52	0.20	3.8	0.40
	1968/9	0.53	7.6	1.05
מצרים	ממוצע 1948—52	0.40	5.2	0.70
	1968/9	0.44	6.5	0.80
סודאן	ממוצע 1948—52	0.07	3.6	0.10
	1968/9	0.23	3.3	0.36
סין העממית	ממוצע 1948—52	0.80	1.9	1.57
	1968/9	1.47	2.7	3.70
פאקיסטאן	ממוצע 1948—52	0.25	2.0	0.50
	1968/9	0.33	2.6	1.05
כ ל ע ו ל ם	ממוצע 1948—52	7.53	—	13.80
	1968/9	11.60	—	21.60

\* 1965 (במקום 1968/9). \*\* 1966.

בעולם החדש גדלה הכי תחילה בדרג'יניה, כצמח-  
 נוי. המיפון בתעשיית-הטפטיל באנגליה הוביקוש הרב לכי  
 הביאו בתחילת המאה ה-19 להנחת היסוד לגידול הכי באה"ב  
 בקנה-מידה רחב. עם צירופה של לואיזיאנה לאה"ב הורחב  
 הגידול, ועמו הורחבה הוחרפה עבודת הכושים, שהועסקו  
 בעבודה הקשה של איסוף הכי הפרדת הסיבים. במחצית  
 השניה של המאה ה-19 ועד מלה"ע I תפסה אה"ב את המקום  
 הראשון בעולם בייצוא הכי (כ-70% מהצריכה העולמית).  
 הייצור האמריקני דחק את הכי ההודית משוקי אירופה.  
 הכי באפריקה מצרים, שבה קיימים נתונים טובים  
 ביותר (מבחינת הקרקע האקלים) לגידול כ', לא תפסה את  
 מקומה הראוי בייצור זה עד אמצע המאה ה-19. המשבר  
 באספקת הכי לאנגליה, בעקבות מלחמת-האזרחים באה"ב,  
 הביא להתפתחות הגידול במצרים ולהתרחבותו. השיפורים  
 בהשקאה וההסדרה המדעית של הגידול, שהונהגו בידי  
 השלטונות הבריטיים, הביאו את מצרים לתפיסת המקום  
 השני בייצור סיבי-כ' בעולם. מצרים, יחד עם סודאן, הפכו  
 לספקים העיקריים של כ' ארופת-סיבים בעולם (כ-70%  
 מהצריכה העולמית בסוג זה). הבריטים, במגמה לשחרר את  
 התעשייה הבריטית מתלותה באה"ב כספק כ', הקימו את

הייצור העולמי של סיבי-כ' היה בממוצע השנתי של שנות ה-60 הראשונות כ-7-8 מיליון טון, בשנות ה-60 האחרונות — כ-11-12 מיליון טון. הערכים לגרעיני-כ' הם 12-13 מיליון 20-21 מיליון טון, בהתאמה. הפער השנתי העולמי בסיבי-כ' מסתכם ב-3 מיליון טון בממוצע. ארצות-הייצור הגדולות, גם של סיבים וגם של גרעינים, הן: אה"ב, בריה"מ, סין, הודו, בראזיל, פאקיסטאן, מפסיקו, מצרים; ארצות-הייצוא העיקריות — אה"ב, בריה"מ, מפסיקו, מצרים, בראזיל. ארצות-הייבוא הגדולות הן: יפאן, גרמניה המערבית, צרפת, איטליה, הונג-קונג, בריטניה.

סבון, שממנו מתקבלות ע"י החמצה חומצות שומניות חס-שיות, המשמשות לייצור תחליבים, תרופות, קוטלי-חרקים, תמרקים, פלאסטיקה, וכן להזנת עופות — לאחר הפקת השמן מן הזרעים משתיירת פוספה, המכילה 45-40 חלבון; היא משמשת מזון מרוכז לבהמות וגם זבל אורגני עתיר-חנקן. — הקליפות משמשות בעיקר כחומר-הסקה, אך גם כמספוא עתיר-תאית, העשוי להחליף חלק מהשחת. — הפלומה משמשת בעיקר לייצור צמר-גטון רפואי, למילוי שמכות ומרובדים, לריפוד רהיטים, וכן כחומר-גלם להפקת תאית, כחומר-גלם לתעשיית הזרית, סרטי-צילום, נייר, ניטרף-צלולזה (כ' רועמת), ועוד.

הסחר בכותנה (1968), באלפי טון

ארצות-הייבוא העיקריות		ארצות-הייצוא העיקריות	
806	יפאן	882	אה"ב
279	גרמניה המערבית	545	בריה"מ
240	צרפת	320	מפסיקו
232	איטליה	264	מצרים
200	הונג-קונג	251	בראזיל
130	בריטניה	220	הודו
165	פולניה	206	פאקיסטאן
93	בלגיה	186	סודאן
86	קנאדה	105	סוריה

ר' תמונות: זרע חריעה — פרכים ט"ז, עמ' 8/997. ציור 12; ג', עמ' 324; ז', עמ' 6/65. — מטעי-כ' — ה', עמ' 669; ר', עמ' 849; י"ג, עמ' 553. — קטיף-ז', עמ' 64, 65/6; עיבוד הכ' ומכונות — י"ז, עמ' 925; י"ח, עמ' 385, 387; כרך-מילואים, עמ' 331, 447. — מסחר בכ' — א', עמ' 662.

י. פלטי - ד. נבו, מחלות בגידולי-תעשייה, השכ"א; מ. רמש, הדברת מזיקים משולבת - כימית וביולוגית (השדה), מ"א, 347, 583, 891. תשכ"א; י. ארנון, גידול כ', תשכ"ו; J. B. Hutchinson - R. A. Silow - S. G. Stephens, *The Evolution of Gossypium*, 1947; A. E. Bailey (ed.), *Cottonseed and Cottonseed Products*, 1948; A. Chevalier - P. Senay, *Le Coton*, 1954, Ф. М. Мауэр, Происхождение и систематика хлопчатника, 1954; J. T. Presley, *Cotton Diseases and Methods of Control*, 1955; E. O. Pearson, *The Insect Pests of Cotton in Tropical Africa*, 1958; H. B. Brown - J. O. Ware, *Cotton*, 1958; J. B. Hutchinson, *The Application of Genetics to Cotton Improvement*, 1959; B. L. Sethi et al., *Cotton in India*, 1960. W. H. Tharp, *The Cotton Plant*, 1960; J. H. Saunders, *The Wild Species of Gossypium and their Evolutionary History*, 1961; C. L. Metcalf - W. P. Flint, *Destructive and Useful Insects*, 1962; H. Schwartz - J. B. Skapton, *Chemical Weed Control in Cotton*, 1965; E. R. J. Owen, *Cotton and the Egyptian Economy (1820-1914)*, 1965, R. Lagière, *Le Cotonnier*, 1966; *Advances in Production and Utilization of Quality Cotton* (Crop Cong. Featuring Cotton, Dallas), 1966.

מחירי הכ' יורדים בהתמדה. ב-1950 היה המהיר (הקמ"ע נואי) של 1 ק"ג כ' באה"ב 0.95 דולר, וב-1965 — 0.65 דולר. בהתאמה יורדים גם מחירי הייצוא של כ' מטיב רגיל, ואילו כ' ארזות-סיב זכתה למחירים יציבים בעשור האחרון, ואף לעליית-מה במהיר.

גידול הכ' בא"י. נראה שבגידול הכ' בא"י הוחל עם החדרת גידול זה לאיזור הים-התיכון. ידוע, שבמאות ה-17-18 היו שטחים ניכרים של כ' בשפלת עכו ובעמקי בית-שאן והחולה; אח"כ נוטש גידול זה. הנסיגות הראשון נים להכניס את הכ' למשק העברי, עם חידוש היישוב בארץ, נעשו בידי י. אלעזרי-וולקני (ע"ע) ב-1927. הגידול לא עלה יפה, בגלל רגישותה של הכ' למזיקים, בייחוד לוחל ההלקט הזיפי (ר' לעיל); רק לאחר המצאתו של תכשיר-ההדברה אנדרין נתאפשרה השגת יבולים טובים. מפנה בגידול הכ' חל לאחר הקמת המדינה, עם בואו של מגדל-הכ' היהודי האמריקני שמואל (ס) המפורגר, שביזמתו הועברה בעיית הגידול לרשות ממלכתית. ב-1953 חודשה זריעת הכ' על שטח מצומצם, והגידול נתרבה משנה לשנה, התפשט בכל הארץ ובכל צורות ההתיישבות, והגיע ב-1969/70 ל-320,000 דונם. התפוקה היתה כ-40,000 טון סיבים וכ-70,000 טון גרעינים. ישראל השיגה יבולי-שיא עולמיים בתחום גידול הכ' — כ-1,230 ק"ג סיבים להקטאר. ענף הכ' יצא מיבול עונת 1969/70 כ-20,000 טון סיבים, כ-5,000 טון גרעיני-כ' וכ-3,000 טון פלומה, בהכנסה של כ-12 מיליון דולר; בכך תפסה הכ' את המקום השני בייצור בין ענפי הצומח בחקלאות (אחרי ההדרים).

תוצרי-כ' אחרים: הזרעים והשמן (ר' לעיל, עמ' 1129). הסינים ההודיים פיתחו כבר בעבר שיטות פרי-מיטיוות להפקת שמן-לתאורה מזרעי הכ'. במערב, עד לסוף המאה ה-19, גידלו כ' רק לסיבים; לזרעים לא היה ערך כלכלי, והם לא היו דרושים אלא כחומר לזריעה, בשיעור של כ-10% מכלל הכמות המיוצרת. היום היו הזרעים לתוצר חשוב כשהוא-לעצמו, משום שמנם — מזה ומשום הכוספות המשתייכות לאחר עצירת השמן מהם — מזה, וכן משום הפלומה הקליפות שלהם. בזמן האחרון החלו לטפל גם בזני-כ' תסרי סיבים — כגידול-שמן מובהק.

היבול העולמי של זרעי-כ' ב-1869 היה כ-21.4 מיליון טון (21.2 מיליון טון ב-1968). מפקות זו סיפקו אה"ב ובריה"מ כ-20% כל אחת, סין — כ-15%, הודו — כ-10%; יצרנים חשובים אחרים — בראזיל, פאקיסטאן, מפסיקו, מצרים. מן הזרעים מופק השמן ע"י עצירה במכשירים הידרוליים או ע"י מיצוי בהסאן; התפוקה השנתית העולמית נאמדת ב-2.5 מיליון טון. שמן-כ' הוא שמן מתייבש-למחצה; הוא מכיל כ-75% חומצות-לא-רזיות, ומספר היוד שלו 110-115. לאחר גיקוי מתאים (ר' להלן) הוא ראוי לשמש בעינו למזון או לשמש חומר-גלם לייצור מרגרינה (ע"י הקשיה). תפוקת שמן-הכ' מספקת היום כ-25% מן התצרוכת העולמית של שמן-מאכל ומהווה כ-8% של הייצור העולמי של שומנים ושומנים ממקורות אגנימאליים, צמחיים וימיים. בישראל מהווה שמן-כ' כ-10% של הייצור הכללי של שמן. — במהלך גיקוי שמן-הכ' הגלמי ע"י שטיפה בתמיסת אלקלי מיצר

